



N° 85-225-XIF au catalogue

Les ressources policières au Canada, 2003



Centre canadien de la statistique juridique

Comment obtenir d'autres renseignements

Toute demande de renseignements au sujet du présent produit ou au sujet de statistiques ou de services connexes doit être adressée au : Centre canadien de la statistique juridique, Statistique Canada, Ottawa, Ontario, K1A 0T6 (Service d'appel interurbain sans frais 1 800 387-2231) (téléphone : (613) 951-9023) (fax : (613) 951-6615).

Pour obtenir des renseignements sur l'ensemble des données de Statistique Canada qui sont disponibles, veuillez composer l'un des numéros sans frais suivants. Vous pouvez également communiquer avec nous par courriel ou visiter notre site Web.

Service national de renseignements	1 800 263-1136
Service national d'appareils de télécommunications pour les malentendants	1 800 363-7629
Renseignements concernant le Programme des bibliothèques de dépôt	1 800 700-1033
Télécopieur pour le Programme des bibliothèques de dépôt	1 800 889-9734
Renseignements par courriel	infostats@statcan.ca
Site Web	www.statcan.ca

Renseignements sur les commandes et les abonnements

Le produit n° 85-225-XIF au catalogue est publié annuellement sous forme électronique dans le site Internet de Statistique Canada et est offert au prix de 28 \$CAN. Les utilisateurs peuvent obtenir des exemplaires à www.statcan.ca, sous la rubrique Produits et services.

Normes de service à la clientèle

Statistique Canada s'engage à fournir à ses clients des services rapides, fiables et courtois, et ce, dans la langue officielle de leur choix. À cet égard, notre organisme s'est doté de normes de service à la clientèle qui doivent être observées par les employés lorsqu'ils offrent des services à la clientèle. Pour obtenir une copie de ces normes de service, veuillez communiquer avec Statistique Canada au numéro sans frais 1 800 263-1136.

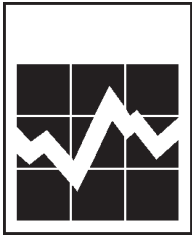

Statistique Canada
Centre canadien de la statistique juridique

Les ressources policières au Canada, 2003

Préparé par : Gayatri Shankarraman

Publication autorisée par le ministre responsable de Statistique Canada

© Ministre de l'Industrie, 2003

Tous droits réservés. Il est interdit de reproduire ou de transmettre le contenu de la présente publication, sous quelque forme ou par quelque moyen que ce soit, enregistrement sur support magnétique, reproduction électronique, mécanique, photographique, ou autre, ou de l'emmagasiner dans un système de recouvrement, sans l'autorisation écrite préalable des Services de concession des droits de licence, Division du marketing, Statistique Canada, Ottawa, Ontario, Canada K1A 0T6.

Décembre 2003

N° 85-225-XIF au catalogue
ISSN 1488-8688

Périodicité : annuelle

Ottawa

This publication is available in English upon request.

Note de reconnaissance

Le succès du système statistique du Canada repose sur un partenariat bien établi entre Statistique Canada et la population, les entreprises et les administrations canadiennes. Sans cette collaboration et cette bonne volonté, il serait impossible de produire des statistiques exactes et actuelles.

Table des matières

	Page
Faits saillants	4
Introduction	5
 Partie I — Ressources policières au Canada, provinces et territoires et régions métropolitaines de recensement	
Effectif policier	10
Dépenses au chapitre des services policiers	17
Tableaux sommaires	21
Tableaux de références	26
 Figures	
Figure 1 Effectif policier, Canada, États-Unis, Angleterre et pays de Galles	10
Figure 2 Nombre d'affaires d'infractions au <i>Code criminel</i> par policier, Canada, 1962 à 2002	11
Figure 3 Policiers pour 100 000 habitants, par province, 2003	12
Figure 4 Proportion de policières, Canada, 1965 à 2003	15
Figure 5 Ratio des policiers aux employés civils, Canada, 1962 à 2003	17
Figure 6 Dépenses au chapitre des services policiers, en dollars courants et constants, Canada, 1985 à 2002	18
Figure 7 Dépenses par habitant au chapitre des services policiers municipaux et provinciaux, par province 2002	19
 Tableaux	
Tableau 1a Policiers et taux de criminalité dans les régions métropolitaines de recensement	13
Tableau 1b Policiers et taux de criminalité dans les 30 plus grands services de police municipaux	14
Tableau 2 Policiers selon le sexe, Canada, certaines années	15
Tableau 3 Policiers selon le sexe, provinces et territoires, 2003	16
Tableau 4 Répartition des policiers selon le grade et le sexe, Canada, certaines années	16
Tableau 5 Dépenses au chapitre des services policiers, en dollars courants et constants, Canada, 1985 à 2002	18
Tableau 6 Tendances du personnel policier et des dépenses policières, Canada, 1962 à 2003	21
Tableau 7 Policiers, selon l'échelon du service de police, 2003	22
Tableau 8 Dépenses totales consacrées aux services de police, 2002	23
Tableau 9 Dépenses consacrées aux services policiers municipaux, 2002.	24
Tableau 10 Dépenses consacrées aux services policiers provinciaux et territoriaux, 2002	25
Tableau 11 Nombre de policiers pour 100 000 habitants, classement international, 2000	26
Tableau 12 Pourcentage de policières, classement international, 2000	26
Liste des régions métropolitaines de recensement	28
 Partie II — Les ressources policières dans les services de police municipaux	
Introduction	32
Notes importantes	32
 Tableaux statistiques	
Terre-Neuve-et-Labrador	36
Île-du-Prince-Édouard	36
Nouvelle-Écosse	38
Nouveau-Brunswick	40
Québec	42
Ontario	48
Manitoba	56
Saskatchewan	58
Alberta	62
Colombie-Britannique	66

Faits saillants

- Au 15 juin 2003, le Canada comptait 59 494 policiers, soit 1 policier pour 532 Canadiens. En 2003, il y avait 1 072 policiers de plus que l'année précédente, ce qui correspond à une hausse de 2 % par rapport à 2002. La majeure partie de cette croissance à l'échelon national est attribuable à une hausse de 3 % en Ontario.
- Le nombre de policiers pour 100 000 habitants a augmenté pour une cinquième année consécutive en 2003, soit de 1 % par rapport à 2002. L'effectif policier par habitant a augmenté de 4 % depuis 1998, suivant une chute de 10 % entre 1991 et 1998.
- Parmi les provinces, la Saskatchewan a déclaré le plus grand nombre de policiers pour 100 000 habitants (201) pour une troisième année de suite. Venaient ensuite le Manitoba (196), le Québec (192) et l'Ontario (191). Terre-Neuve-et-Labrador (148), l'Île-du-Prince-Édouard (158) et l'Alberta (159) ont affiché les plus faibles taux.
- Parmi les régions métropolitaines de recensement, Regina comptait le plus grand nombre de policiers pour 100 000 habitants (202) en 2003, suivie de Thunder Bay (201) et de Winnipeg (184). Sherbrooke (120) et Saguenay (118) ont enregistré les taux les plus faibles.
- La proportion de policières continue de croître. On a dénombré 9 352 policières en 2003, 5 % de plus qu'en 2002. Les femmes représentaient 16 % de l'ensemble de l'effectif policier en 2003, comparativement à 8 % en 1993. La Colombie-Britannique a déclaré le plus haut pourcentage de policières (19 %), tandis que les provinces de l'Atlantique ont enregistré le plus faible (entre 10 % et 12 %).
- Pour l'année 2000, le Canada s'est classé 24^e sur 29 pays pour ce qui est du nombre de policiers par habitant. Toutefois, quant à la participation des femmes à l'effectif policier, le Canada s'est classé 7^e parmi les 25 pays interrogés.
- Les coûts des services policiers au Canada ont progressé en 2002; ils ont totalisé 7,8 milliards de dollars (249 \$ par Canadien), en hausse de 7 % par rapport à 2001 (5 % après correction pour l'inflation). Il s'agit de la sixième augmentation consécutive des dépenses en dollars constants.
- Parmi les provinces, l'Ontario et le Québec ont une fois de plus affiché les coûts par habitant les plus élevés en 2002, soit respectivement 215 \$ et 217 \$. C'est encore une fois la région de l'Atlantique qui a déclaré les coûts les plus faibles par habitant.

Introduction

Aperçu des services policiers au Canada

Au Canada, les services policiers sont assurés par les trois ordres de gouvernement : le fédéral, le provincial ou territorial et le municipal. Le gouvernement fédéral, par l'entremise de la Gendarmerie royale du Canada (GRC), est chargé de l'application des lois fédérales dans l'ensemble des provinces et des territoires, ainsi que de la prestation de services comme les laboratoires judiciaires, les services d'identité judiciaire, le Centre d'information de la police canadienne et le Collège canadien de police.

Les provinces et territoires sont responsables de leurs propres services policiers municipaux et provinciaux ou territoriaux. Les services de police provinciaux sont chargés de l'application du *Code criminel* et des lois provinciales dans les régions d'une province non desservies par un service municipal (c.-à-d. les régions rurales et les petites villes). Dans certains cas, les territoires des corps policiers peuvent se chevaucher. Par exemple, dans certaines régions les services de police provinciaux exercent des fonctions relatives à l'application des règlements de la circulation sur les principales routes provinciales qui traversent les municipalités.

Les services de police municipaux sont chargés de l'application du *Code criminel*, des lois provinciales et des règlements municipaux à l'intérieur des limites d'une municipalité ou de plusieurs municipalités voisines qui forment une région (p. ex. la police régionale de Durham, en Ontario) ou une région métropolitaine (p. ex. Communauté urbaine de Montréal).

Terre-Neuve-et-Labrador, le Yukon, les Territoires du Nord-Ouest et le Nunavut sont les seules régions du Canada sans services de police municipaux. À Terre-Neuve-et-Labrador, la Royal Newfoundland Constabulary, qui est un service de police provincial, assure les services policiers dans les trois plus grandes municipalités (St. John's, Corner Brook et Labrador City) ainsi qu'à Churchill Falls. Les services policiers dans les autres municipalités et dans les régions rurales sont assurés par la GRC en vertu d'un contrat.

La GRC assure les services policiers provinciaux et territoriaux dans toutes les provinces à l'exception du Québec et de l'Ontario, qui sont dotés de leur propre corps policier provincial : la Sûreté du Québec et la Police provinciale de l'Ontario. La GRC assure seulement les services policiers fédéraux dans les provinces du Québec et de l'Ontario.

En plus des services policiers fédéraux, provinciaux et municipaux, il existe divers types d'ententes de services policiers avec les Premières nations visant à fournir ces services aux collectivités autochtones.

Couverture de l'enquête et définitions

Le présent rapport est fondé sur les données recueillies dans le cadre de l'Enquête sur l'administration policière, qui est réalisée par le Centre canadien de la statistique juridique. Il s'agit d'une enquête servant à recueillir des données sur l'effectif et les dépenses des services policiers auprès de chacun des services de police municipaux, provinciaux et fédéral (GRC) au Canada. D'autres renseignements ne figurant pas dans le rapport sont disponibles et peuvent être fournis pour établir des rapports spéciaux ou répondre à des demandes individuelles.

Sont exclus de l'enquête les services de police et de sécurité fédéraux suivants : le Service canadien du renseignement de sécurité, la police des chemins de fer et la police militaire. Les ministères fédéraux et provinciaux qui sont chargés d'appliquer certaines lois dans les domaines de l'impôt sur le revenu, des douanes et de l'accise, de l'immigration, des pêches et de la faune sont aussi exclus, de même que les gardes de sécurité et les enquêteurs du secteur privé.

Les données dans le présent rapport portent sur l'effectif des services de police, soit au 15 juin 2002 ou au 15 juin 2003 (la date est indiquée dans les en-têtes du texte et les titres des tableaux), et les dépenses définitives pour l'année 2002 (ou 2002-2003 pour les corps dont la comptabilité se fait selon l'exercice financier). La plupart des services de police municipaux comptabilisent leurs dépenses selon l'année civile alors que dans les services de police provinciaux et la GRC, la comptabilité se fait selon l'exercice financier. Dans le présent rapport, on ne parle que d'année civile (c.-à-d. 2002) pour ce qui est des dépenses policières.

Le nombre d'employés est fondé sur des équivalents permanents à temps plein; les employés à temps partiel sont convertis en équivalents à temps plein (p. ex. quatre employés qui travaillent 10 heures par semaine équivalent à un employé qui travaille 40 heures par semaine). Le nombre de policiers représente le total des policiers assermentés au 15 juin. Le nombre de civils comprend tous les autres employés au 15 juin (p. ex. commis, répartiteurs, gestionnaires, cadets, agents spéciaux, gardes de sécurité, brigadiers scolaires, agents chargés de l'application des règlements municipaux). Des données sur les agents de police occasionnels, les policiers auxiliaires et les bénévoles ne figurent pas dans le présent rapport.

Les dépenses policières sont des dépenses réelles de fonctionnement et comprennent les traitements et les salaires, les avantages sociaux et les autres dépenses de fonctionnement, telles que les coûts des installations, de l'essence et l'entretien. Les dépenses en capital, les recettes et les recouvrements ne sont pas inclus.

Les données sur la population, qui ont été fournies par la Division de la démographie de Statistique Canada, sont des estimations postcensitaires et intercensitaires. Les données démographiques sont mises à jour régulièrement et, de ce fait, les taux publiés dans le présent rapport peuvent diverger légèrement des taux publiés dans des rapports antérieurs. On indique dans le texte et les en-têtes les chiffres de la population qui ont été utilisés.

On a également inclus dans le présent rapport, les données du Programme de déclaration uniforme de la criminalité (DUC) sur le nombre d'affaires qui viennent à l'attention de la police afin mettre en contexte les données policières. Au moyen du Programme DUC, on recueille des données sur les crimes et les délits de la route déclarés par tous les services de police du Canada depuis 1962.

Comparaison des statistiques policières

Le rapport est divisé en deux parties. La première contient des données pour tout le Canada, pour les provinces et les territoires, et pour les régions métropolitaines de recensement (RMR), ainsi que pour les 30 plus grands services de police municipaux. La deuxième présente des données sommaires sur les services de police municipaux. Bien qu'il soit impossible de faire des comparaisons directes entre les plus de 550 services de police municipaux pour les raisons exposées ci-après, il est utile d'examiner l'évolution des ressources au fil du temps pour un même service de police.

Les données à l'échelon des RMR

Une RMR est un grand centre urbain dont le noyau compte au moins 100 000 habitants, ainsi que les régions suburbaines et rurales adjacentes qui y sont fortement intégrées sur les plans social et économique. Les régions desservies par les corps policiers peuvent varier en ce qui a trait à la composition urbaine/suburbaine. En outre, le nombre de personnes que certains corps policiers du centre-ville doivent surveiller est beaucoup plus élevé que la population des résidents dans leur aire de responsabilité, car bon nombre de personnes viennent y travailler et faire des courses pendant la journée. Pour ces raisons, la comparaison des taux de criminalité entre les corps policiers est difficile. On règle la question du manque de comparabilité en analysant les taux de criminalité selon la RMR. Pour présenter les données à l'échelon des RMR, on a combiné les données provenant de tous les services de police qui assurent des services à l'intérieur des frontières d'une RMR, y compris les régions urbaines, suburbaines et rurales. Toutefois, les dépenses (coûts par habitant) ne sont pas disponibles à l'échelon des RMR puisqu'on y trouve un certain nombre de détachements de police provinciaux pour lesquels les coûts propres au détachement ne sont pas disponibles.

Les données à l'échelon des services de police

La partie II du rapport présente des données pour chacun des services de police municipaux selon leur juridiction et budget actuels. Bien que ces données soient une représentation fidèle des ressources policières et des taux de criminalité dans ces collectivités, on ne peut pas forcément comparer les services de police pour diverses raisons :

- (i) La composition urbaine, suburbaine et rurale des régions de chaque service de police municipal est différente et chaque service présente des caractéristiques, une répartition géographique et des taux de criminalité uniques. Certains services de police sont métropolitains ou régionaux, alors que d'autres desservent d'abord des régions du centre ville et sont entourés d'autres services de police suburbains.
- (ii) Les dépenses figurant dans cette section représentent les coûts prévus dans les budgets de fonctionnement des services de police de chaque municipalité. Le contenu de ces budgets peut varier énormément d'une ville à l'autre. Par exemple, certains coûts (installations, application des règlements municipaux et sécurité des tribunaux) et services (informatiques, financiers et des ressources humaines) peuvent être inclus dans le budget de fonctionnement du service de police dans certaines municipalités, mais dans d'autres municipalités ils peuvent être assumés par d'autres ministères ou être payés à même le budget de capital du service de police, qui n'est pas inclus.
- (iii) Dans certains services de police, des policiers peuvent être payés par des organismes externes, comme une administration aéroportuaire ou un organisme communautaire. Bien que ces policiers soient inclus dans les données du présent rapport, les coûts connexes ne le sont pas. Par conséquent, le coût des services policiers dans ces collectivités est sous-estimé. En outre, ces policiers peuvent être autorisés à surveiller certains lieux seulement (port ou aéroport). Dans certaines collectivités, le nombre de policiers affectés à des tâches de surveillance générale peut donc sembler plus élevé qu'il ne l'est en réalité. Là où le CCSJ a été informé de ces particularités, cette information paraît dans les notes au bas des tableaux en question.
- (iv) Les chiffres sur les dépenses relatives aux contrats municipaux de la GRC représentent seulement les montants dont sont responsables les municipalités et non le coût total du contrat ou les coûts supplémentaires des services de police (p. ex. installations et personnel de soutien) engagés par la municipalité. Les employés civils qui relèvent des services de police municipaux ne sont pas inclus.

Révisions de l'enquête

Révision de 1986

On a révisé l'Enquête sur l'administration policière en 1986 afin de recueillir des données sur les dépenses relatives aux services de police (à partir de 1985), ainsi que des données plus détaillées sur les policiers et leurs fonctions. Comme l'ancienne enquête et la nouvelle enquête ont été menées simultanément en 1986, on a pu examiner les effets du passage de l'une à l'autre. Une analyse des données a révélé de légères différences entre les deux enquêtes sur le plan de la répartition de l'effectif policier. Pour corriger ces différences méthodologiques, on a ajusté, à l'échelle nationale, les données antérieures à 1986 qui figurent dans le tableau 6.

Révision de 1996

En 1996, on a modifié la date effective de la collecte des données sur l'effectif (du 30 septembre au 15 juin). Une catégorie pour les brigadiers scolaires a été ajoutée à l'Enquête en 1996, car leur nombre en justifiait l'établissement. Avant 1996, ils faisaient partie de la catégorie « Autre ». Pour tenir compte de ces changements, on a corrigé les données sur l'effectif des civils à compter de 1986.

Les dépenses relatives à l'achat et à la location de véhicules ne devaient dorénavant être incluses que si elles faisaient partie du budget de fonctionnement du service de police. Avant 1995, toutes les dépenses relatives à l'achat et à la location de véhicules étaient incluses, quel que soit le type de budget. On a élargi la catégorie des avantages sociaux de manière à inclure les employés payés par d'autres organismes gouvernementaux. La diminution des dépenses attribuable

aux achats de véhicules et l'augmentation des dépenses attribuable à l'inclusion des avantages sociaux payés par d'autres organismes gouvernementaux ont été examinées en détail. On a estimé que les corrections apportées aux données sur les dépenses représentaient un effet global de moins de 1 %.

Révision de 2003

En 2003, on a créé une catégorie pour les services d'urgence 911 afin de permettre aux services de police d'isoler le budget dans lequel ces services sont inclus.

Historique du rapport

Au début on produisait deux rapports annuels à l'aide des données de l'Enquête sur l'administration policière. En 1999, les deux rapports annuels des données de l'Enquête ont été combinés afin de rendre accessible dans une seule publication toute l'information utile sur l'effectif policier, les dépenses policières et les taux de criminalité. L'information que renfermait le rapport *Effectif policier et dépenses au chapitre des services policiers au Canada* (n° 85F0019XPF au catalogue) paraît maintenant dans la partie I et l'information que renfermait le rapport *La criminalité et les ressources policières dans les municipalités canadiennes* (n° 85-223-XPF au catalogue) est maintenant présentée dans la partie II. Cette mesure a aussi été prise afin d'éviter toute confusion associée à la présentation de données selon la région métropolitaine de recensement et selon les services de police municipaux.

En 2003, la partie II (Ressources policières des services de police municipaux) du rapport a été remaniée de façon à présenter les divers types de dépenses de fonctionnement engagées par chaque service de police municipal et les budgets dont ils faisaient partie. On a ajouté ces renseignements pour améliorer la comparabilité des types de dépenses entre les services de police. Pour ajouter ces renseignements supplémentaires, on a dû retirer les champs suivants : le nombre de crimes avec violence, leur taux pour 100 000 habitants et leur taux de classement; le nombre de crimes contre les biens, leur taux pour 100 000 habitants et leur taux de classement; le nombre total d'infractions au *Code criminel*; et le nombre d'affaires d'infractions au *Code criminel* par policier. Toutefois, ces renseignements sont toujours offerts sur demande.

Partie I

Ressources policières au Canada, provinces et territoires, et régions métropolitaines de recensement

Effectif policier

On compte 1 policier pour 532 Canadiens

Au 15 juin 2003, on comptait 59 494 policiers au Canada, en hausse de 1,8 % (1 072 policiers de plus) par rapport à 2002. Le nombre de policiers augmente depuis 1997, après avoir chuté pendant quatre années consécutives. La hausse du nombre de policiers en 2003 à l'échelon national est surtout attribuable à une croissance de 3 % en Ontario (tableau 7).

Le nombre de policiers pour 100 000 habitants a augmenté constamment au cours des années 1960 et au début des années 1970 pour atteindre un sommet de 206 policiers pour 100 000 habitants en 1975. De 1975 à 1991, l'effectif policier a augmenté à peu près au même rythme que celui de la population canadienne, la moyenne de 200 policiers pour 100 000 habitants étant demeurée stable. Cependant, durant l'intervalle de sept ans entre 1991 et 1998, le taux a baissé de 10 %. Depuis 1998, le taux augmente toujours et, en 2003, il s'élevait à 188 policiers pour 100 000 habitants. Cela correspond à 1 policier pour 532 Canadiens (tableau 6, figure 1).

Une comparaison entre pays montre qu'au Canada, le nombre de policiers pour 100 000 habitants est près de 25 % inférieur à celui des États-Unis, qui se situait à 245 en 2002¹, et à celui de l'Angleterre et du pays de Galles, qui s'élevait à 247 en 2002². La figure 1 montre que le Canada et les États-Unis ont eu des taux de policiers très semblables jusqu'à la fin des années 1980. Toutefois, tandis que le nombre de policiers par habitant a augmenté aux États-Unis de 1989 à 1999, il a baissé au Canada entre 1991 et 1998. Par comparaison, le nombre de policiers par habitant en Angleterre et au pays de Galles a chuté de 5 % entre 1993 et 1999, mais, depuis 2000, le recrutement a commencé à renverser cette tendance³. En 2003, l'Angleterre et le pays de Galles ont montré la plus importante hausse du personnel (3 %) en 27 ans.

Figure 1
Effectif policier, Canada, États-Unis, Angleterre et pays de Galles

Effectif policier pour 100 000 habitants

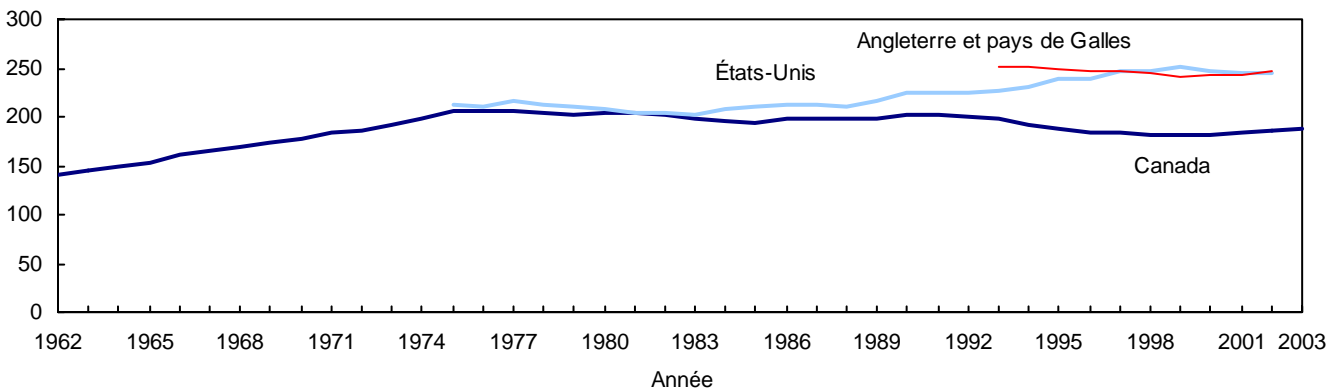

Source : Statistique Canada, Centre canadien de la statistique juridique, *Enquête sur l'administration policière. Données des É.-U. :* département de la Justice, Bureau of Justice Statistics. *Données de l'Angleterre et du pays de Galles :* Home Office, Research Development and Statistics Directorate, et Office for National Statistics.

1. Bureau of Justice Statistics, *Crime in the United States, 1975-1998, Crime in the United States, 2002 et totalisations spéciales demandées pour 1999 et 2000, Federal Bureau of Investigation, département de la Justice des États-Unis.*
2. Home Office, « *Police Service Strength—England and Wales, 31 March, 2003* », Statistical Bulletin, n° 11/03, octobre 2003.
3. Pour calculer le nombre de policiers par habitant en Angleterre et au pays de Galles de 1993 à 2002, on a utilisé les données sur les policiers du Home Office et les données démographiques de l'Office for National Statistics pour l'Angleterre et le pays de Galles. Les données sur la population n'étaient pas disponibles pour 2003.

Une comparaison plus vaste montre que ce sont l'Italie et le Portugal qui ont affiché le nombre le plus élevé de policiers pour 100 000 habitants (comparaisons fondées sur les données de 2000)⁴, tandis que le Canada s'est classé 24^e sur 29, à égalité avec le Japon et la Nouvelle-Zélande (tableau 11).

Le nombre d'affaires par policier continue de chuter

Le nombre d'affaires d'infractions au *Code criminel* (sauf les délits de la route) par policier constitue un indicateur de la charge de travail des policiers. Ce taux dépend non seulement du nombre de policiers, mais aussi de la variation du nombre crimes signalés à la police. Le nombre d'affaires d'infractions au *Code criminel* par policier a augmenté régulièrement, passant de 20 affaires par policier en 1962 à un sommet de 51 affaires en 1991. Depuis 1991, ce taux suit une tendance générale à la baisse et reflète le déclin du taux global de la criminalité (figure 2, tableau 6). Le nombre d'affaires par policier (41) en 2002 était identique à celui de 1980.

Figure 2

Nombre d'affaires d'infractions au *Code criminel* par policier, Canada, 1962 à 2002

Infractions au *Code criminel*

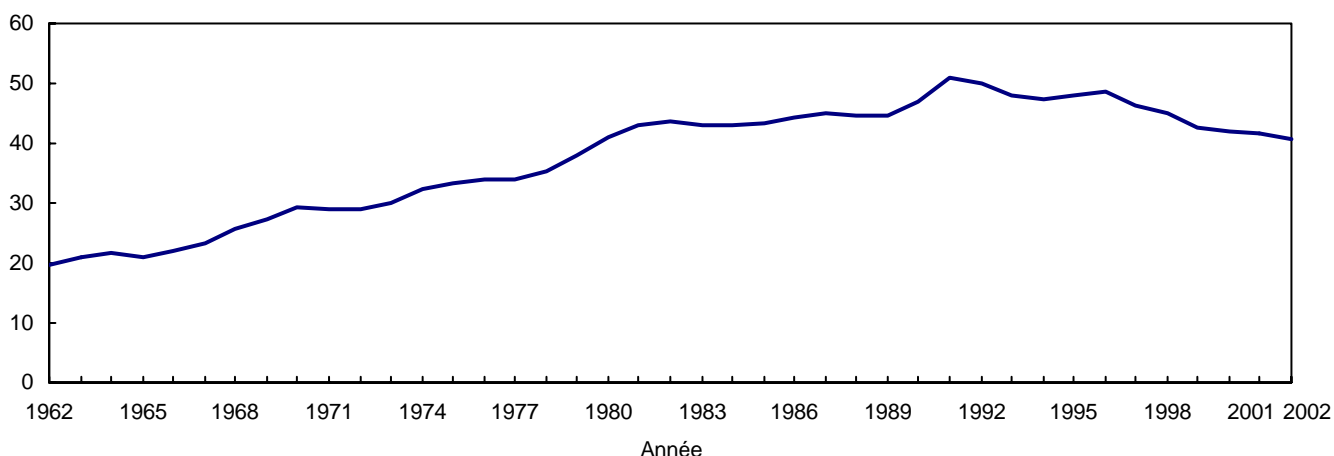

Source : Statistique Canada, Centre canadien de la statistique juridique, Enquête sur l'administration policière.

De toutes les provinces, c'est la Saskatchewan qui compte le plus de policiers par habitant

La figure 3 indique le nombre de policiers pour 100 000 habitants selon la province (sauf le personnel policier de la Direction générale et de l'école de formation de la Gendarmerie royale du Canada [GRC]). Les trois territoires ne paraissent pas dans cette figure puisque leur population clairsemée sur une superficie immense se traduit par un taux de policiers beaucoup plus élevé qu'ailleurs au Canada (tableau 7). Les policiers temporaires sont exclus des comptes de policiers, puisque seuls les policiers permanents travaillant à temps plein (et équivalents temps plein) sont inclus. Les policiers temporaires sont embauchés pour remplacer, au besoin, les policiers permanents. Il est à noter que le Québec compte un plus grand nombre de policiers temporaires que tout autre secteur de compétence. Sur les 1 146 policiers temporaires dénombrés en 2003, 952, ou 83 %, étaient employés au Québec.

Parmi les provinces, la Saskatchewan comptait le plus grand nombre de policiers pour 100 000 habitants (201) en 2003, pour une troisième année consécutive. Venaient ensuite le Manitoba (196), le Québec (192) et l'Ontario (191). Avant 2000, le Manitoba avait eu le taux le plus élevé pendant quatre années consécutives. Ce changement s'explique en partie par la baisse de la population en Saskatchewan depuis trois ans et en partie par l'augmentation de l'effectif de la

4. Classement des données sociales et économiques, Organisation de coopération et de développement économiques; nombre de policiers pour 100 000 habitants, 2000, Bureau du contrôle des drogues et de la prévention du crime des Nations Unies.

Les ressources policières au Canada, 2003

GRC dans cette province au cours des dernières années. Terre-Neuve-et-Labrador (148), l'Île-du-Prince-Édouard (158) et l'Alberta (159) ont montré les plus faibles taux de policiers par habitant. Comme il est mentionné plus haut, les taux du Nunavut (412), du Yukon (399) et des Territoires du Nord-Ouest (389) étaient beaucoup plus élevés.

Comme le nombre de policiers ne varie pas de façon spectaculaire d'une année à l'autre, il est préférable d'examiner les tendances sur une longue période. La majorité des provinces ont affiché une diminution de l'effectif policier par habitant au cours de la dernière décennie (tableau 7). Les plus importants fléchissements ont été observés en Alberta (-8 %) et au Québec (-7 %). Seules deux provinces, l'Île-du-Prince-Édouard et la Saskatchewan, ont connu des hausses considérables de l'effectif policier par habitant au cours de la dernière décennie (+8 % et +5 %, respectivement).

Figure 3
Policiers pour 100 000 habitants, par province, 2003

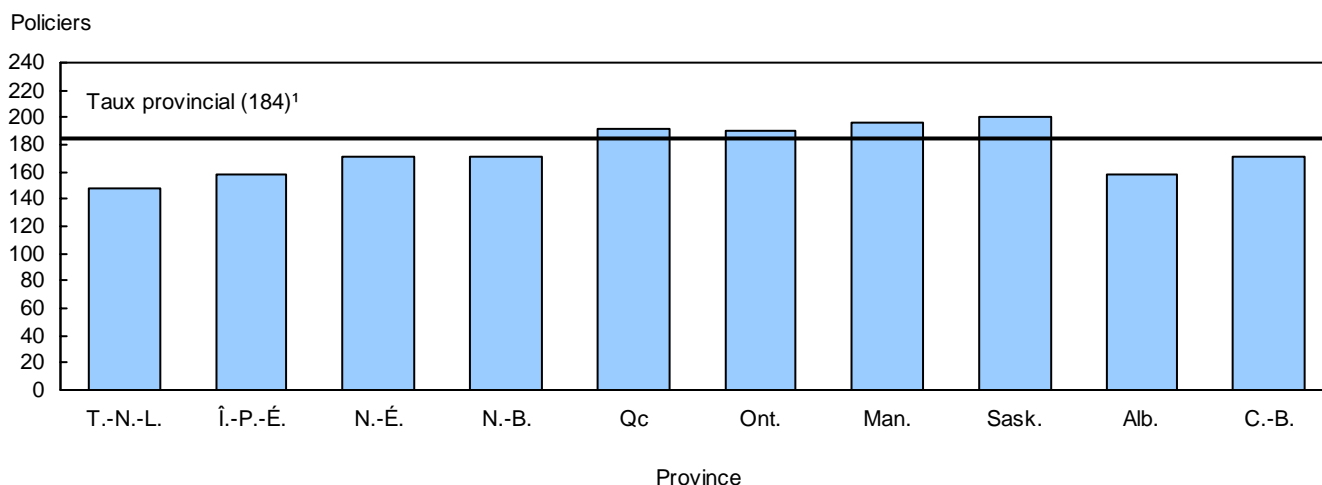

1. Cette moyenne exclut les territoires et la Direction générale et le Collège de police de la Gendarmerie royale du Canada.

Source : Statistique Canada, Centre canadien de la statistique juridique, Enquête sur l'administration policière.

On s'attend à un roulement élevé en raison des départs à la retraite

Selon un rapport récent commandé par l'Association canadienne des policiers et policières (ACPP) et l'Association canadienne des chefs de police (ACCP), et financé par Développement des ressources humaines Canada (DRHC), il y aura un taux de roulement relativement élevé de l'effectif policier au Canada en raison des départs à la retraite au cours des prochaines années⁵. L'étude nous apprend que près de 1 policier sur 4 au Canada pourra faire valoir ses droits à la retraite avec pleine pension d'ici 2006. En outre, toujours selon la même étude, il devrait y avoir des variations régionales, puisque les taux d'admissibilité sont plus faibles dans la région de l'Atlantique et en Ontario (dans chacune, environ 17 % de tous les policiers seront admissibles à la retraite, en raison partiellement du nombre minimal plus élevé d'années de service exigé dans la région de l'Atlantique). C'est le Québec qui sera aux prises avec la plus grande tâche de recrutement et de remplacement, car plus d'un tiers des policiers assermentés dans cette province auront droit à leur pleine retraite d'ici 2006.

Parmi les régions métropolitaines, Regina enregistre le taux de policiers le plus élevé

Le tableau 1a présente le nombre de policiers pour 100 000 habitants et les taux de criminalité dans les 25 régions métropolitaines de recensement (RMR) au Canada (que l'on définit comme de grandes agglomérations urbaines comptant plus de 100 000 habitants). Comme les données de 2003 ne sont pas encore disponibles, toutes les données dans ce

5. Strategic Human Resources Analysis of Public Policing in Canada, Développement des ressources humaines Canada, Association canadienne des policiers et policières, Association canadienne des chefs de police et PricewaterhouseCoopers, décembre 2001.

tableau portent sur l'année 2002. Les données figurant dans le tableau 1a représentent les policiers qui fournissent des services policiers municipaux ou provinciaux seulement. Voir la section Liste des régions métropolitaines de recensement à la fin de la partie 1 du présent rapport pour obtenir le nom des services de police compris dans chaque RMR.

En 2003, Regina (202) a déclaré le plus grand nombre de policiers pour 100 000 habitants, suivie de Thunder Bay et de Winnipeg (201 et 184, respectivement). Sherbrooke (120) et Saguenay (118) ont affiché les taux les plus faibles. Parmi les grandes RMR (plus de 500 000 habitants), Winnipeg (184) et Toronto (173) comptaient le plus grand nombre de policiers pour 100 000 habitants, et Ottawa (139) et Québec (129), le moins.

Tableau 1a

Policiers et taux de criminalité dans les régions métropolitaines de recensement¹

Région métropolitaine de recensement (RMR)	Population en 2002 ²	Nombre de policiers en 2003	Policiers pour 100 000 habitants ³	Habitants par policier ³	Taux de criminalité en 2002 ⁴
Regina	200 417	405	202	495	14 159
Thunder Bay	126 239	254	201	497	7 887
Winnipeg ⁵	674 188	1 242	184	543	10 879
Windsor	324 519	580	179	560	7 340
Saskatoon	234 267	418	178	560	13 234
Toronto	4 987 556	8 620	173	579	5 281
Montréal	3 524 313	5 996	170	588	6 607
Halifax ⁵	374 624	587	157	638	8 787
St.Catharines–Niagara	426 450	666	156	640	6 847
Victoria	321 064	490	153	655	10 146
Calgary	988 873	1 500	152	659	7 151
Edmonton	968 950	1 464	151	662	9 476
Hamilton	659 539	970	147	680	6 812
Sudbury	159 316	233	146	684	5 939
London	381 508	541	142	705	7 962
Saint John	146 140	206	141	709	7 451
Vancouver ⁵	2 118 504	2 979	141	711	10 993
Kitchener	463 222	646	139	717	5 928
Ottawa ⁶	862 835	1 200	139	719	6 096
Trois-Rivières	145 447	197	135	738	4 716
St.John's	176 619	237	134	745	6 869
Gatineau ⁷	271 197	360	133	753	6 086
Québec	679 889	886	130	767	4 905
Sherbrooke	146 501	176	120	832	6 826
Saguenay	150 447	177	118	850	4 233

1. Les chiffres figurant dans ce tableau ne concordent pas avec ceux de la partie II du présent rapport (dans lequel les données sont présentées selon le service de police) parce que dans la plupart des RMR, les services sont assurés par plus d'un corps policier. La RMR d'Oshawa n'est pas incluse en raison de différences entre les limites des territoires des services de police et les limites de la RMR. Les crimes faisant l'objet d'enquêtes par le personnel fédéral de la Gendarmerie royale du Canada (GRC) dans les RMR sont inclus. Toutefois, les comptes de policiers n'incluent pas les policiers fédéraux de la GRC. Tandis que le tableau des RMR devrait servir à comparer les principales régions métropolitaines, le tableau 1b présente l'effectif policier réel des principaux services de police au Canada.
2. Les chiffres de population sont fondés sur les estimations postcensitaires provisoires pour 2002 au 1^{er} juillet, Division de la démographie, Statistique Canada, mais sont rajustés en fonction des limites des territoires des services de police. Les chiffres de population des RMR pour 2003 ne sont pas encore disponibles.
3. Le nombre de policiers pour 100 000 habitants est fondé sur le nombre de policiers en 2003 et la population des RMR en 2002. La population des RMR pour 2003 n'est pas encore disponible.
4. Le taux de criminalité représente le nombre d'infractions au Code criminel (sauf les délits de la route) pour 100 000 habitants. Les données de la criminalité pour 2003 n'étaient pas disponibles au moment de la publication.
5. Les comptes de policiers comprennent les policiers affectés à des postes dans le cadre de contrats (p. ex. aéroport, port, mission des Nations Unies).
6. Représente la partie de l'Ontario de la RMR d'Ottawa–Gatineau.
7. Représente la partie du Québec de la RMR d'Ottawa–Gatineau.

Source : Statistique Canada, Centre canadien de la statistique juridique, Enquête sur l'administration policière et Programme de déclaration uniforme de la criminalité.

Le tableau 1b présente des données pour chacun des 30 plus grands services de police municipaux. Ces données sont différentes de celles du tableau 1a, étant donné qu'une RMR comprend généralement plus d'un service de police (voir la section Liste des régions métropolitaines de recensement). Alors qu'il faut utiliser la liste des RMR pour comparer les grandes régions métropolitaines, le tableau 1b présente l'effectif policier réel des principaux services de police au Canada.

Les ressources policières au Canada, 2003

Tableau 1b

Policiers et taux de criminalité dans les 30 plus grands services de police municipaux¹

Services de police	Population en 2002 ²	Nombre de policiers en 2003	Policiers pour 100 000 habitants ³	Habitants par policier ³	Taux de criminalité en 2002 ⁴
Services de police de la RMR de Toronto⁵					
Police de Toronto	2 614 956	5 315	203	492	6 297
Police régionale de Peel	1 044 337	1 454	139	718	3 981
Police régionale de York	818 013	973	119	841	4 179
Police régionale de Durham	530 341	823	155	644	5 250
Police régionale de Halton	394 238	502	127	785	4 091
Services de police de la RMR de Montréal⁵					
Police de Montréal	1 853 489	4 070	220	455	8 022
Police de Longueuil ⁶	382 401	500	131	765	6 557
Police de Laval	359 627	471	131	764	4 819
Services de police de la RMR de Vancouver⁵					
Police de Vancouver ⁷	580 094	1 192	205	487	12 334
Police de Surrey (GRC)*	349 044	413	118	845	13 564
Police de Burnaby (GRC)	195 383	239	122	818	11 758
Police de Richmond (GRC)	168 254	210	125	801	8 033
Autres importants services de police					
Police régionale de Halifax ⁷	200 928	403	201	499	11 927
Police de Windsor	214 348	428	200	501	9 114
Police de Winnipeg ⁷	631 620	1 211	192	522	11 291
Police d'Edmonton	666 739	1 225	184	544	11 131
Police de Regina	184 661	336	182	550	14 722
Police de Saskatoon	206 922	347	168	596	14 044
Police de Calgary	915 453	1 442	158	635	7 307
Police régionale de Niagara	426 450	632	148	675	6 733
Police du Grand Sudbury	159 316	233	146	684	5 939
Police régionale de Hamilton	505 941	712	141	711	7 587
Police de Québec	516 740	718	139	720	5 474
Police de London	346 372	481	139	720	7 987
Police métropolitaine de Gatineau	219 717	300	137	732	6 679
Police d'Ottawa	817 375	1 107	135	738	6 248
Police de St. John's (RNC)**	176 619	237	134	745	6 869
Police régionale de Waterloo	463 222	611	132	758	5 912
Police régionale de Sherbrooke	146 501	176	120	832	6 826
Police de Saguenay	150 447	177	118	850	4 233

* Gendarmerie royale du Canada.

** Royal Newfoundland Constabulary.

1. Ce tableau est différent du tableau 1a en ce qu'il présente le nombre de policiers et le taux de criminalité selon le service de police et non la RMR.

2. Les chiffres de population des territoires des services de police ont été tirés des estimations postcensitaires provisoires au 1^{er} juillet pour 2002 (limites du Recensement de 1996), Division de la démographie, Statistique Canada. On a utilisé les chiffres de population de 2002 étant donné que les chiffres de population de 2003 n'étaient pas encore disponibles.

3. Le nombre de policiers pour 100 000 habitants est calculé à partir du nombre de policiers en 2003 et du nombre d'habitants par corps policier en 2002.

4. Le taux de criminalité représente le nombre d'infractions au Code criminel (sauf les délits de la route) pour 100 000 habitants. Les données de la criminalité pour 2003 n'étaient pas disponibles au moment de la publication.

5. Les services de police énumérés sous les RMR de Toronto, de Montréal et de Vancouver ne représentent pas tous les services de police de ces RMR. Dans certains cas, seules des parties d'un service de police sont comprises dans la RMR.

6. Les données de ces services de police n'étaient pas disponibles pour 2003. Les données représentent le nombre de policiers en 2002.

7. Les comptes de policiers comprennent les policiers affectés à des postes dans le cadre de contrats (p. ex. aéroport, port, mission des Nations Unies).

Source : Statistique Canada, Centre canadien de la statistique juridique, Enquête sur l'administration policière.

Les femmes représentent 1 policier sur 6

En 2003, 16 % des policiers au Canada étaient des femmes. Alors que le nombre de policiers de sexe masculin a augmenté de 1,3 % par rapport à 2002, le nombre de policières a progressé de 5 %, ce qui indique que de plus en plus de femmes sont recrutées. La proportion de policières au Canada a augmenté de façon soutenue depuis le milieu des années 1970, après avoir été de moins de 1 % au cours des années 1960 et au début des années 1970. En 1980, le nombre de policières avait presque doublé, et depuis cette époque, il est devenu pratiquement neuf fois plus important (tableau 2, figure 4).

Tableau 2
Policiers selon le sexe, Canada, certaines années

Année	Hommes		Femmes		Total
	Nombre	%	Nombre	%	
1965	29 956	99,4	190	0,6	30 146
1970	37 763	99,5	186	0,5	37 949
1975	47 151	98,8	562	1,2	47 713
1980	48 749	97,8	1 092	2,2	49 841
1985	48 518	96,4	1 833	3,6	50 351
1990	52 461	93,6	3 573	6,4	56 034
1995	49 630	90,2	5 378	9,8	55 008
2000	48 304	86,3	7 650	13,7	55 954
2002	49 504 ^r	84,7	8 918	15,3	58 422 ^r
2003	50 142	84,3	9 352	15,7	59 494

^r rectifié

Source : Statistique Canada, Centre canadien de la statistique juridique, Enquête sur l'administration policière.

Figure 4
Proportion de policières, Canada, 1965 à 2003

Policières (%)

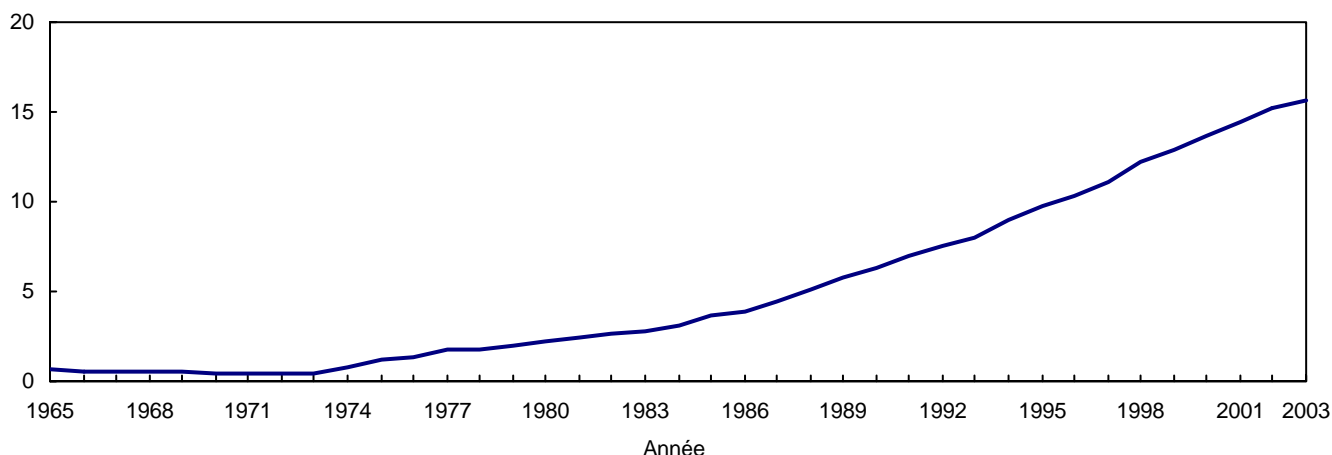

Source : Statistique Canada, Centre canadien de la statistique juridique, Enquête sur l'administration policière.

Si l'on compare le pourcentage de policières avec celui des policières dans d'autres pays, on constate qu'en 2000, le Canada s'est classé au 7^e rang parmi 25 pays⁶. La Suède et la Norvège ont enregistré les plus importantes proportions de policières, tandis que l'Angleterre et le pays de Galles se sont classés au 4^e rang, et les États-Unis, au 13^e (tableau 12).

La Colombie-Britannique a le pourcentage le plus élevé de policières

En 2003, la Colombie-Britannique a affiché le pourcentage le plus élevé de policières, soit 19 %. Venaient ensuite les Territoires du Nord-Ouest (17 %) ainsi que le Québec, l'Ontario et la Saskatchewan (16 %). Les proportions les plus faibles se trouvaient dans les provinces de l'Atlantique et au Yukon, où les femmes constituaient environ de 11 % à 12 % de l'effectif policier dans chaque province ou territoire (tableau 3).

6. Classement des données sociales et économiques, Organisation de coopération et de développement économiques; part des policières, 2000, Bureau du contrôle des drogues et de la prévention du crime des Nations Unies.

Les ressources policières au Canada, 2003

Tableau 3

Policiers selon le sexe, provinces et territoires, 2003

Province ou territoire	Hommes		Femmes		Total
	Nombre	%	Nombre	%	
Colombie-Britannique	5 743	80,8	1 363	19,2	7 106
Territoires du Nord-Ouest	136	83,4	27	16,6	163
Québec	12 051	83,9	2 317	16,1	14 368
Saskatchewan	1 676	84,0	319	16,0	1 995
Ontario	19 660	84,3	3 668	15,7	23 328
Alberta	4 271	85,4	728	14,6	4 999
Manitoba	1 968	86,4	310	13,6	2 278
Nunavut	106	87,6	15	12,4	121
Terre-Neuve-et-Labrador	675	87,9	93	12,1	768
Nouveau-Brunswick	1 128	88,1	152	11,9	1 280
Île-du-Prince-Édouard	193	88,5	25	11,5	218
Yukon	110	88,7	14	11,3	124
Nouvelle-Écosse	1 438	89,4	170	10,6	1 608
Direction générale de la GRC*	987	86,7	151	13,3	1 138
Canada	50 142	84,3	9 352	15,7	59 494

* Gendarmerie royale du Canada

Source : Statistique Canada, Centre canadien de la statistique juridique, Enquête annuelle sur l'administration policière.

Les femmes continuent de progresser dans la hiérarchie policière

Le pourcentage de femmes a progressé dans tous les grades au cours de la dernière année (tableau 4). En 2003, les femmes représentaient 5 % des officiers supérieurs, 8 % des sous-officiers et 19 % des agents, alors qu'en 1986, elles constituaient moins de 1 % des officiers supérieurs et des sous-officiers, et seulement 5 % des agents. Le pourcentage de policières à tous les niveaux augmente constamment depuis les années 1980.

Tableau 4

Répartition des policiers selon le grade et le sexe, Canada, certaines années

Année	Officiers supérieurs		Sous-officiers		Agents	
	Hommes	Femmes	Hommes	Femmes	Hommes	Femmes
	%		%		%	
1986	99,8	0,2	99,5	0,5	94,6	5,4
1988	99,8	0,2	99,2	0,8	93,0	7,0
1990	99,6	0,4	98,7	1,3	91,4	8,6
1992	99,3	0,7	98,4	1,6	89,8	10,2
1994	98,7	1,3	97,8	2,2	88,0	12,0
1996	98,3	1,7	97,0	3,0	86,5	13,5
1998	97,8	2,2	96,1	3,9	84,5	15,5
2000	96,9	3,1	94,5	5,5	83,0	17,0
2003	95,4	4,6	92,3	7,7	80,9	19,1

Source : Statistique Canada, Centre canadien de la statistique juridique, Enquête sur l'administration policière.

Les employés civils représentent tout juste un peu plus du quart du personnel policier

En 2003, on a dénombré 21 716 employés civils, un chiffre en hausse de 5 % par rapport à 2002 (tableau 6). Les employés civils représentaient 27 % de l'ensemble du personnel en 2003. Cette année-là, c'est le personnel de soutien qui représentait le plus important pourcentage des employés civils (41 %), suivi des professionnels de la gestion (23 %) et du personnel des communications et de la répartition (17 %).

De 1962 à 1987, l'effectif des employés civils a connu une période de croissance soutenue, étant donné qu'on a assigné à ces employés certaines fonctions qui avaient jusque-là été accomplies par des policiers (telles que la répartition et l'application des règlements municipaux). Au cours de cette période de 25 ans, le nombre de civils a plus que triplé, tandis que le nombre de policiers a doublé. Entre 1987 et 1998, le nombre de civils s'est stabilisé, se maintenant à environ 19 500 employés. De 1998 à 2003, l'effectif civil a fait un bond de 12 %. La figure 5 montre que le ratio des policiers aux civils a chuté d'un sommet de 4,6 en 1963 à 2,7 en 1987. Au cours des 20 dernières années, ce ratio est demeuré relativement stable. Aux États-Unis, les civils représentaient 31 % de l'ensemble de l'effectif d'application de la loi en 2002⁷, comparativement à 27 % au Canada, comme mentionné précédemment.

La répartition hommes/femmes dans la catégorie des civils a également varié au fil des ans. Avant 1970, les hommes y étaient plus nombreux que les femmes. Avec la croissance régulière du nombre de femmes dans l'effectif civil, ces dernières sont devenues plus nombreuses que les hommes après 1970. Depuis le milieu des années 1980, les femmes ont représenté environ les deux tiers de tous les employés civils (69 % en 2003).

Figure 5
Ratio des policiers aux employés civils, Canada, 1962 à 2003

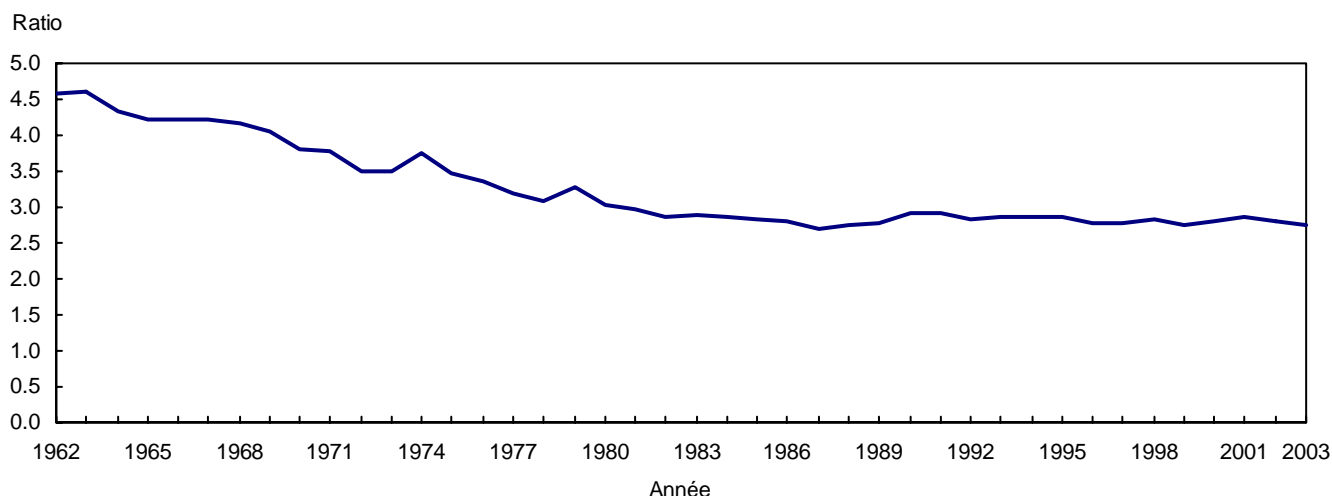

Source : Statistique Canada, Centre canadien de la statistique juridique, Enquête sur l'administration policière.

Dépenses au chapitre des services de police

Les coûts des services de police sont à la hausse

En 2002, les dépenses des services de police se sont chiffrées à 7,8 milliards de dollars, une somme en hausse de 7 % par rapport à 2001. Elles ont crû de 5 % après correction pour l'inflation, ce qui montre une croissance en dollars constants⁸ pour la sixième année consécutive (tableau 5, figure 6). Les 7,8 milliards de dollars se traduisent par un coût de 249 \$ par Canadien, en hausse par rapport à 234 \$ en 2001 (tableau 6). Par comparaison, en Australie, les dépenses totales des services de police se sont élevées à 4,6 milliards de dollars australiens en 2001, ce qui correspond à 236 \$ pour chaque personne en Australie⁹.

En 2002, on a consacré environ 80 % du budget aux traitements, salaires et avantages sociaux. Les services de police municipaux représentaient environ 56 % des dépenses des services de police, les services de police provinciaux en constituaient environ 23 %, et les coûts fédéraux et les autres coûts engagés par la GRC, 21 % (tableau 8).

7. Crime in the United States, 2002, *Federal Bureau of Investigation*, département de la Justice des États-Unis.

8. L'Indice des prix à la consommation a servi à calculer les dollars constants, l'année de base étant 2002 (2002 = 100). Les dollars constants servent à tenir compte de l'inflation pour le calcul de l'historique des dépenses.

9. Australian crime: facts and figures 2002, *Australian Institute of Criminology*.

Tableau 5

Dépenses au chapitre des services policiers, en dollars courants et constants, Canada, 1985 à 2002

Année	Dollars courants		Dollars constants ¹	
	en milliers de dollars	variation en % depuis l'année précédente	en milliers de dollars	variation en % depuis l'année précédente
1985	3 542 240	...	5 648 692	...
1986	3 771 205 ^r	6,5	5 775 111	2,2
1987	4 027 809	6,8	5 910 748	2,3
1988	4 389 414	9,0	6 190 730	4,7
1989	4 684 760	6,7	6 295 475	1,7
1990	5 247 646 ^r	12,0	6 726 886	6,9
1991	5 426 887	3,4	6 589 398	-2,0
1992	5 716 833	5,3	6 837 332	3,8
1993	5 790 165	1,3	6 802 591	-0,5
1994	5 783 656	-0,1	6 781 620	-0,3
1995	5 808 607	0,4	6 667 077	-1,7
1996	5 856 055	0,8	6 613 637	-0,8
1997	5 989 022	2,3	6 656 942	0,7
1998	6 209 756	3,7	6 838 737	2,7
1999	6 396 534 ^r	3,0	6 923 308	1,2
2000	6 800 648	6,3	7 166 145	3,5
2001	7 271 132 ^r	6,9	7 471 026	4,3
2002	7 814 410	7,5	7 814 410	4,6

... n'ayant pas lieu de figurer

^r rectifié

1. On a utilisé l'Indice des prix à la consommation pour calculer les dollars constants par rapport à l'année 2002 (2002 = 100). Prenez note que les données historiques en dollars constants sont révisées chaque année puisque l'année de base du calcul change chaque année.

Source : Statistique Canada, Centre canadien de la statistique juridique, Enquête sur l'administration policière.

Figure 6

Dépenses au chapitre des services policiers, en dollars courants et constants, Canada, 1985 à 2002

Milliards de dollars

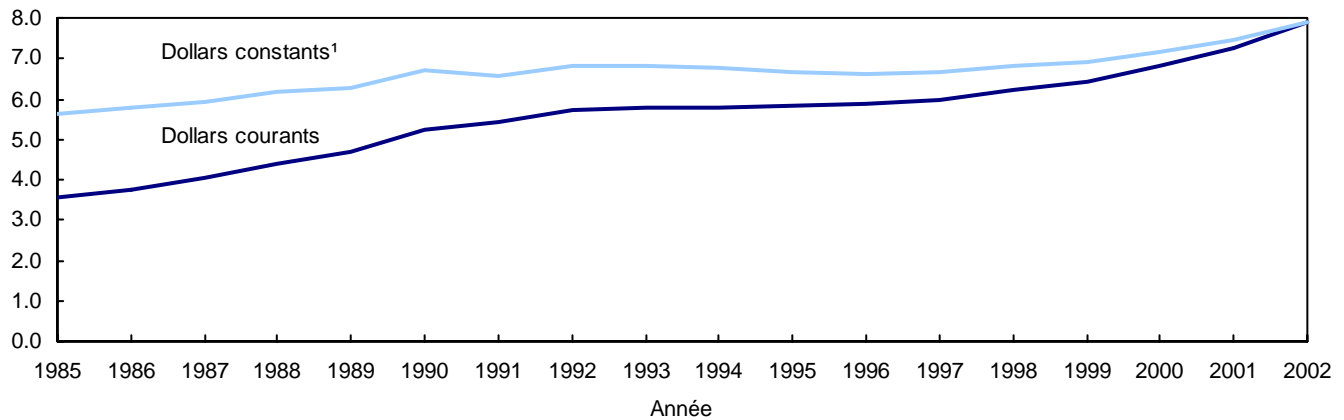

1. On a utilisé l'Indice des prix à la consommation pour calculer les dollars constants par rapport à l'année 2002.

Source : Statistique Canada, Centre canadien de la statistique juridique, Enquête sur l'administration policière.

L'Ontario et le Québec affichent toujours les coûts par habitant les plus élevés

La figure 7 présente une comparaison des coûts par habitant entre les services de police municipaux et provinciaux selon la province, pour 2002. Seules les dépenses au chapitre des services de police municipaux et provinciaux ou territoriaux sont incluses, parce que les provinces et les territoires ne sont pas responsables des services policiers fédéraux et des autres dépenses administratives de la GRC. Les coûts par habitant pour le Yukon, les Territoires du Nord-Ouest et le Nunavut ont été exclus de la figure, car la population clairsemée sur une immense superficie se traduit par des coûts par habitant sensiblement plus élevés que ceux du reste du Canada (tableau 8). Le coût par habitant était de 564 \$ au Nunavut, de 467 \$ dans les Territoires du Nord-Ouest et de 349 \$ au Yukon.

Au Canada, le coût par habitant des services de police municipaux, provinciaux et territoriaux en 2002 était de 196 \$. Par le passé, ce sont l'Ontario (215 \$) et le Québec (217 \$) qui ont affiché les dépenses les plus élevées par habitant de toutes les provinces. L'Île-du-Prince-Édouard (125 \$) et Terre-Neuve-et-Labrador (128 \$) ont montré les plus faibles. Les provinces de l'Atlantique ont généralement affiché les plus bas coûts par habitant ces dernières années.

Figure 7

Dépenses par habitant au chapitre des services de police municipaux et provinciaux, par province, 2002

Dollars (\$)

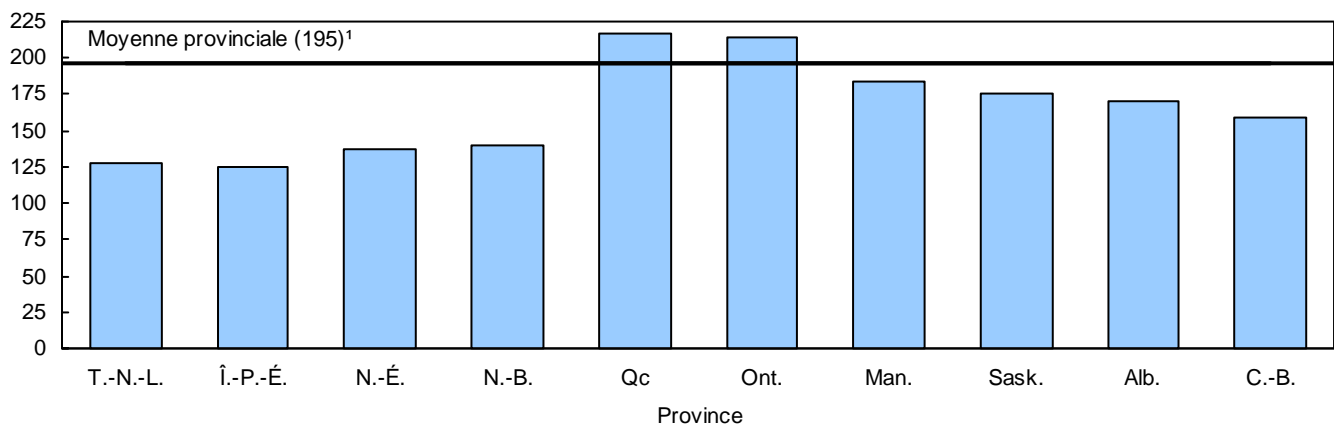

1. Cette moyenne exclut les territoires. La moyenne combinée des provinces et des territoires est de 196 \$.

Source : Statistique Canada, Centre canadien de la statistique juridique, Enquête sur l'administration policière.

Dépenses au chapitre des services de police municipaux

La législation provinciale peut exiger des villes dont la population atteint un nombre minimum d'habitants qu'elles maintiennent leur propre corps policier municipal. Trois options s'offrent aux municipalités qui souhaitent offrir des services policiers municipaux : former leur propre service de police, se fusionner avec un service de police existant ou conclure un contrat avec le service de police provincial ou la GRC. En 2002, on comptait 562 services de police municipaux au Canada, dont 201 contrats de services policiers municipaux avec la GRC et 97 contrats de services policiers municipaux avec la Police provinciale de l'Ontario (PPO). Au total, les services de police municipaux comptaient 65 % de tous les policiers et étaient responsables de 56 % des dépenses au chapitre des services de police en 2002. Le tableau 9 fournit des renseignements sur les dépenses des services de police municipaux.

En 2002, la GRC employait 4 118 policiers à contrat dans 201 municipalités de l'ensemble des provinces, sauf Terre-Neuve-et-Labrador, le Québec et l'Ontario (tableau 7, tableau 9). Les frais des services policiers municipaux assurés à contrat par la GRC sont fonction de la taille de la municipalité. En 2002, dans la plupart des contrats, les municipalités de moins de 15 000 habitants assumaient 70 % des coûts des services policiers municipaux, tandis que les municipalités de 15 000 habitants et plus en assumaient 90 %. Cette formule de répartition des coûts tient compte des coûts afférents aux services policiers fédéraux et aux autres services relatifs au maintien de l'ordre assurés par la GRC, qui viennent s'ajouter aux services policiers municipaux.

En Ontario, 97 municipalités ont conclu un contrat de services policiers municipaux avec la PPO en 2002, dans le cadre desquels travaillaient 1 407 policiers.

Les autres 264 corps de police municipaux canadiens comptaient 33 090 policiers, soit 86 % de tous les policiers municipaux au Canada, et représentaient 89 % des dépenses au chapitre des services policiers municipaux en 2002.

Dépenses au chapitre des services de police provinciaux et territoriaux

Le tableau 10 présente les coûts des services de police provinciaux pour la PPO (Ontario), la Sûreté du Québec (Québec) et la Royal Newfoundland Constabulary (Terre-Neuve-et-Labrador), ainsi que les coûts des contrats provinciaux avec la GRC pour les autres provinces et territoires. Dans le cas des provinces qui ont signé un contrat avec la GRC, les coûts sont partagés à 70 % par la province ou le territoire et à 30 % par le fédéral.

Dépenses au chapitre des services de police fédéraux et autres dépenses engagées par la GRC

En 2002, les dépenses au chapitre des services policiers fédéraux et les autres dépenses engagées par la GRC ont totalisé 1,7 milliard de dollars, 7 % de plus qu'en 2001 (tableau 8). Cette somme comprend 377 millions de dollars (le total de la colonne Dépenses fédérales dans les tableaux 9 et 10) pour la part des services policiers municipaux et provinciaux offerts par la GRC à contrat qui sont considérés comme des services policiers fédéraux. La GRC est chargée de l'application des lois fédérales dans l'ensemble des provinces et territoires, ainsi que de la prestation de services de protection.

Les autres dépenses engagées par la GRC comprennent les coûts liés à l'administration des divisions et de la Direction générale et les coûts associés à la prestation de services policiers nationaux, tels que les laboratoires judiciaires; le Collège canadien de police; le soutien informatique aux fins de la gestion et de l'exploitation du Centre d'information de la police canadienne, une base de données nationale informatisée à laquelle ont accès tous les corps policiers; les services de télécommunications pour la transmission radio et la transmission de données, qui permettent à tous les détachements de recevoir des renseignements à jour; les renseignements criminels; et la participation aux services de maintien de la paix des Nations Unies.

Les dépenses fédérales au chapitre des services policiers devraient continuer d'augmenter au cours des prochaines années en raison de l'engagement du gouvernement du Canada à améliorer la sécurité des Canadiens après les activités terroristes qui se sont produites aux États-Unis le 11 septembre 2001. En octobre 2001, dans le cadre de son Plan anti-terrorisme, qui commande un budget de 280 millions de dollars, le gouvernement fédéral a annoncé que 64 millions de dollars iraient immédiatement à la GRC et au ministère du Solliciteur général¹⁰. Dans le budget fédéral présenté en décembre 2001, on a aussi prévu une stratégie de financement quinquennal de 7,7 milliards de dollars pour des initiatives visant à accroître la sécurité des Canadiens contre les activités terroristes, dont un montant de 1,6 milliard de dollars sur cinq ans pour renforcer les activités relatives au renseignement et les services policiers. Ces sommes serviront à améliorer les capacités de communication de l'information entre les organismes d'exécution de la loi, du renseignement et de la sécurité nationale, à augmenter le nombre de policiers et d'agents du renseignement, de même qu'à mieux équiper ces agents.

10. Andrea Taylor-Butts, « Dépenses de la justice au Canada, 2000-2001 », Juristat, produit n° 85-002-XPF au catalogue de Statistique Canada, vol. 22, n° 11, Centre canadien de la statistique juridique, octobre 2002; ministère des Finances Canada, Budget en bref, décembre 2001.

Tableaux sommaires

Tableau 6

Tendances du personnel policier¹ et des dépenses policières, Canada, 1962 à 2003

Année	Population ²	Policiers	Employés civils	Total du personnel	Ratio des policiers aux employés civils	Nombre d'habitants par policier	Nombre de policiers pour 100 000 habitants	Nombre d'infractions réelles ³ au Code criminel	Nombre d'affaires par policier	Dépenses totales	Coût par habitant
	en milliers									en milliers de dollars	en dollars
1962	18 583	26 129	5 699	31 828	4,58	711,2	140,6	514 986	19,7
1963	18 931	27 333	5 935	33 268	4,61	692,6	144,4	572 105	20,9
1964	19 291	28 823	6 655	35 478	4,33	669,3	149,4	626 038	21,7
1965	19 644	30 146	7 133	37 279	4,23	651,6	153,5	628 418	20,8
1966	20 015	32 086	7 583	39 669	4,23	623,8	160,3	702 809	21,9
1967	20 378	33 792	8 018	41 810	4,21	603,0	165,8	784 568	23,2
1968	20 701	34 887	8 351	43 238	4,18	593,4	168,5	897 530	25,7
1969	21 001	36 342	8 963	45 305	4,05	577,9	173,0	994 790	27,4
1970	21 297	37 949	9 936	47 885	3,82	561,2	178,2	1 110 066	29,3
1971	21 962 ^r	40 148	10 597	50 745	3,79	547,0 ^r	182,8 ^r	1 166 458	29,1
1972	22 218 ^r	41 214	11 762	52 976	3,50	539,1 ^r	185,5 ^r	1 189 805	28,9
1973	22 492 ^r	43 142	12 297	55 439	3,51	521,3 ^r	191,8 ^r	1 298 551	30,1
1974	22 808 ^r	45 276	12 085	57 361	3,75	503,8 ^r	198,5 ^r	1 456 885	32,2
1975	23 143 ^r	47 713	13 794	61 507	3,46	485,1 ^r	206,2 ^r	1 585 805	33,2
1976	23 450 ^r	48 213	14 377	62 590	3,35	486,4 ^r	205,6 ^r	1 637 704	34,0
1977	23 726 ^r	48 764	15 231	63 995	3,20	486,5 ^r	205,5 ^r	1 654 020	33,9
1978	23 963 ^r	48 705	15 749	64 454	3,09	492,0 ^r	203,2 ^r	1 714 297	35,2
1979	24 202 ^r	48 990	15 001	63 991	3,27	494,0 ^r	202,4 ^r	1 855 271	37,9
1980	24 516 ^r	49 841	16 410	66 251	3,04	491,9 ^r	203,3 ^r	2 045 399	41,0
1981	24 820 ^r	50 563	16 999	67 562	2,97	490,9 ^r	203,7 ^r	2 168 201	42,9
1982	25 117 ^r	50 539	17 738	68 277	2,85	497,0 ^r	201,2 ^r	2 203 668	43,6
1983	25 367 ^r	50 081	17 342	67 423	2,89	506,5 ^r	197,4 ^r	2 148 633	42,9
1984	25 608 ^r	50 010	17 503	67 513	2,86	512,1 ^r	195,3 ^r	2 147 657	42,9
1985	25 843 ^r	50 351	17 702	68 053	2,84	513,3 ^r	194,8 ^r	2 174 175	43,2	3 542 240	137
1986	26 101 ^r	51 425	18 273	69 698	2,81	507,6 ^r	197,0 ^r	2 277 749	44,3	3 771 205 ^r	144 ^r
1987	26 449 ^r	52 510	19 558	72 068	2,68	503,7 ^r	198,5 ^r	2 368 956	45,1	4 027 809	152
1988	26 795 ^r	53 312	19 407	72 719	2,75	502,6 ^r	199,0 ^r	2 390 007	44,8	4 389 414	164
1989	27 282 ^r	54 211	19 526	73 737	2,78	503,3 ^r	198,7 ^r	2 425 936	44,7	4 684 760	172
1990	27 698 ^r	56 034	19 259	75 293	2,91	494,3 ^r	202,3 ^r	2 627 193	46,9	5 247 646 ^r	189
1991	28 031 ^r	56 768	19 440	76 208	2,92	493,8 ^r	202,5 ^r	2 898 988	51,1	5 426 887	194
1992	28 367 ^r	56 992	20 059	77 051	2,84	497,7 ^r	200,9 ^r	2 847 981	50,0	5 716 833	202 ^r
1993	28 682 ^r	56 901	19 956	76 857	2,85	504,1 ^r	198,4 ^r	2 735 626	48,1	5 790 165	202
1994	28 999 ^r	55 859	19 492	75 351	2,87	519,1 ^r	192,6 ^r	2 646 209	47,4	5 783 656	199
1995	29 302 ^r	55 008	19 259	74 267	2,86	532,7 ^r	187,7 ^r	2 639 654	48,0	5 808 607	198
1996	29 611 ^r	54 323	19 603	73 926	2,77	545,1 ^r	183,5 ^r	2 644 893	48,7	5 856 055	198
1997	29 907 ^r	54 719	19 679	74 398	2,78	546,6 ^r	183,0 ^r	2 534 766	46,3	5 989 022	200
1998	30 157 ^r	54 763	19 383	74 146	2,83	550,7 ^r	181,6 ^r	2 461 156	44,9	6 209 756	206 ^r
1999	30 404 ^r	55 321	20 168	75 489	2,74	549,6 ^r	182,0 ^r	2 356 831	42,6	6 396 534 ^r	210
2000	30 689 ^r	55 954	19 909	75 863	2,81	548,5 ^r	182,3 ^r	2 352 768 ^r	42,0	6 800 648	222 ^r
2001	31 021 ^r	57 076	19 998	77 074	2,85	543,5 ^r	184,0 ^r	2 374 811 ^r	41,6 ^r	7 271 132 ^r	234
2002	31 362 ^r	58 422	20 755	79 177 ^r	2,81	536,8 ^r	186,3 ^r	2 384 247	40,8	7 814 410	249
2003	31 630	59 494	21 716	81 210	2,74	531,6	188,1

.. indisponible pour une période de référence précise
r rectifié

1. Une nouvelle enquête a été mise en œuvre en 1986. Pour maintenir une continuité historique, les chiffres d'avant 1986 ont été corrigés.
2. Estimations intercensitaires définitives de 1962 à 1970 au 1er juin, aucun rajustement pour annuler l'effet du sous-dénombrement net du recensement; à compter de 1971, il s'agit d'estimations au 1er juillet qui ont été rajustées pour annuler l'effet du sous-dénombrement du recensement, des résidents non permanents et des Canadiens de retour au pays; estimations intercensitaires révisées de 1971 à 1995; estimations intercensitaires définitives de 1996 à 2000; estimations postcensitaires définitives pour 2001; estimations postcensitaires mises à jour pour 2002; estimations postcensitaires provisoires pour 2003. Estimations de la population fournies par la Division de la démographie de Statistique Canada.
3. Données provenant du Programme de déclaration uniforme de la criminalité, Centre canadien de la statistique juridique. Exclut les affaires de délits de la route prévus au Code criminel.

Source : Statistique Canada, Centre canadien de la statistique juridique, Enquête annuelle sur l'administration policière.

Les ressources policières au Canada, 2003

Tableau 7
Policiers¹, selon l'échelon du service de police, 2003

Province ou territoire	Population ² 2003	Indépendant (autre que la GRC)		Gendarmerie royale du Canada (GRC)				Total
		Secteur municipal	Secteur provincial	Secteur municipal	Secteur provincial	Secteur fédéral	Autre ³	
en milliers								
Terre-Neuve-et-Labrador ⁴	519,6	...	298	...	383	68	19	470
Île-du-Prince-Édouard	137,8	85	...	7	93	23	10	133
Nouvelle-Écosse	936,0	724	...	62	655	134	33	884
Nouveau-Brunswick	750,6	424	...	194	508	131	23	856
Québec	7 487,2	8 350	5 014	978	26	1 004
Ontario ⁵	12 238,3	17 605	4 148	1 468	107	1 575
Manitoba	1 162,8	1 338	...	181	568	162	29	940
Saskatchewan ⁶	994,8	856	...	201	705	201	32	1 139
Alberta	3 153,7	2 973	...	748	954	280	44	2 026
Colombie-Britannique	4 146,6	2 142	...	2 725	1 425	692	122	4 964
Yukon ⁷	31,1	88	28	8	124
Territoires du Nord-Ouest ⁷	41,9	147	8	8	163
Nunavut ⁷	29,4	104	9	8	121
Total — provinces et territoires	31 629,7	34 497	9 460	4 118	5 630	4 182	469	14 399
GRC — Direction générale et Collège canadien de police	581	557	1 138
Canada	31 629,7	34 497	9 460	4 118	5 630	4 763	1 026	15 537
	Total des policiers 2003	Variation en % de 2002 à 2003	Variation en % de 1993 à 2003		Policiers pour 100 000 habitants	Variation en % du taux de 2002 à 2003	Variation en % du taux de 1993 à 2003	
		%	%			%	%	
Terre-Neuve-et-Labrador ⁴	768	-1,4	-12,1	148	-1,5	-1,9		
Île-du-Prince-Édouard	218	1,9	13,0	158	1,3	8,3		
Nouvelle-Écosse	1 608	1,0	0,3	172	0,8	-1,0		
Nouveau-Brunswick	1 280	-2,0	-0,9	171	-2,0	-1,2		
Québec	14 368	-0,5	-2,6	192	-1,1	-6,9		
Ontario ⁵	23 328	3,1	10,6	191	1,9	-3,4		
Manitoba	2 278	2,7	5,6	196	2,0	1,5		
Saskatchewan ⁶	1 995	-0,6	3,5	201	-0,6	4,8		
Alberta	4 999	2,4	9,4	159	1,1	-7,5		
Colombie-Britannique	7 106	2,1	12,6	171	1,3	-3,1		
Yukon ⁷	124	-1,6	1,6	399	-4,6	-0,7		
Territoires du Nord-Ouest ⁷	163	1,9	...	389	0,8	...		
Nunavut ⁷	121	9,0	...	412	6,6	...		
Total — provinces et territoires	58 356	1,6	5,8	184	0,8	-4,0		
GRC — Direction générale et Collège canadien de police	1 138		
Canada	59 494	1,8	4,6	188	1,0	-5,2		

... n'ayant pas lieu de figurer

1. Représente l'effectif policier réel au 15 juin 2003.

2. Estimations postcensitaires provisoires pour 2003, Division de la démographie, Statistique Canada.

3. Comprend les services nationaux de police (autrefois connus sous le nom de Services canadiens de police) et l'administration du ministère et des divisions.

4. Terre-Neuve-et-Labrador n'a pas de services de police municipaux. La Royal Newfoundland Constabulary, un corps policier provincial, assure les services policiers dans les plus grandes municipalités.

5. Exclut le personnel de la Direction générale de la GRC. La Police provinciale de l'Ontario compte 1 407 policiers qui fournissent des services policiers municipaux à contrat. Ceux-ci figurent parmi les services policiers municipaux, et non les services policiers provinciaux.

6. Exclut le personnel du Collège canadien de police de la GRC.

7. Le Yukon, les Territoires du Nord-Ouest et le Nunavut n'ont pas de services de police municipaux. La GRC assure les services policiers dans les territoires.

Source : Statistique Canada, Centre canadien de la statistique juridique, Enquête sur l'administration policière.

Tableau 8
Dépenses totales^{1,2} consacrées aux services de police, 2002

Province ou territoire	Population en 2002 ³ en milliers	Dépenses			Coût par habitant en dollars
		Municipales ⁴	Provinciales ⁴	Totales	
Terre-Neuve-et-Labrador ⁵	519,3	...	66 246	66 246	128
Île-du-Prince-Édouard	137,0	7 793	9 273	17 067	125
Nouvelle-Écosse	934,4	70 978	59 568	130 545	140
Nouveau-Brunswick	750,2	58 693	45 845	104 538	139
Québec	7 443,5	1 002 080	614 752	1 616 832	217
Ontario ⁶	12 096,6	2 026 658	569 526	2 596 184	215
Manitoba	1 155,5	150 566	61 191	211 757	183
Saskatchewan ⁷	995,5	106 276	69 191	175 468	176
Alberta	3 114,4	430 288	100 019	530 307	170
Colombie-Britannique	4 115,0	488 554	166 436	654 990	159
Yukon	30,1	...	10 513	10 513	349
Territoires du Nord-Ouest	41,4	...	19 333	19 333	467
Nunavut	28,7	...	16 207	16 207	564
Total — provinces et territoires	31 361,6	4 341 886	1 808 101	6 149 987	196
GRC — services fédéraux administration ⁸ Direction générale, Collège canadien de police	1 664 423	...
Total — Canada⁹	31 361,6	4 341 886	1 808 101	7 814 410	249

... n'ayant pas lieu de figurer

1. Les chiffres ayant été arrondis, leur somme peut ne pas correspondre au total.

2. Les chiffres des dépenses représentent les dépenses de fonctionnement brutes, et comprennent les frais payés à même le budget des corps policiers et les avantages sociaux provenant d'autres sources. Les recettes, les recouvrements et les dépenses en capital sont exclus.

3. Estimations postcensitaires mises à jour pour 2002, Division de la démographie, Statistique Canada.

4. Les chiffres comprennent le montant facturé à la province, au territoire ou à la municipalité à l'égard des contrats de services de police assurés par la Gendarmerie royale du Canada (GRC), et non le coût total du contrat. Voir les détails aux tableaux 9 et 10. Dans certaines provinces, les coûts des services de police provinciaux sont assumés par la municipalité.

5. Les chiffres sur les services de police provinciaux comprennent à la fois ceux de la Royal Newfoundland Constabulary et de la GRC.

6. Exclut la Direction générale de la GRC.

7. Exclut le Collège canadien de police.

8. Comprend tous les autres coûts assumés par la GRC qui ne sont pas payés par la municipalité ou la province ou le territoire.

9. Les coûts des services de police municipaux figurent dans le tableau 9 (voir la note 7 au bas du tableau 9). Les coûts totaux des services de police provinciaux figurent dans le tableau 10 (voir la note 7 au bas du tableau 10).

Source : Statistique Canada, Centre canadien de la statistique juridique, Enquête annuelle sur l'administration policière.

Les ressources policières au Canada, 2003

Tableau 9

Dépenses¹ consacrées aux services policiers municipaux², 2002

Province ou territoire	Secteur municipal (autre que la GRC)			Contrats de services municipaux assurés par la GRC ³					Total des dépenses pour les services policiers municipaux
	Nombre de services de police	Population ⁴ surveillée en milliers	Total des dépenses en milliers de dollars	Nombre de contrats	Population ⁴ surveillée en milliers	Dépenses municipales en milliers de dollars	Dépenses fédérales en milliers de dollars	Total des dépenses en milliers de dollars	
Terre-Neuve-et-Labrador ⁵
Île-du-Prince-Édouard	4	51,2	7 251	2	8,5	542	221	764	8 015
Nouvelle-Écosse	12	263,3	66 946	9	31,0	4 032	1 674	5 706	72 652
Nouveau-Brunswick	11	215,8	41 285	11	129,0	17 409	1 573	18 981	60 266
Québec	115	5 263,6	1 002 080	1 002 080
Ontario ⁶	172	11 236,0	2 026 658	2 026 658
Manitoba	9	704,0	137 896	23	101,8	12 670	5 254	17 924	155 820
Saskatchewan	11	487,0	91 230	34	148,5	15 046	5 088	20 134	111 364
Alberta	12	1 759,5	373 986	63	635,2	56 301	15 191	71 492	445 479
Colombie-Britannique	15	1 168,5	259 664	59	2 218,1	228 890	48 845	277 735	537 399
Yukon ⁵
Territoires du Nord-Ouest ⁵
Nunavut ⁵
Canada⁷	361	21 148,9	4 006 996	201	3 272,1	334 890	77 847	412 737	4 419 733

... n'ayant pas lieu de figurer

1. Les chiffres ayant été arrondis, leur somme peut ne pas correspondre au total.

2. Les chiffres sur les dépenses représentent les dépenses de fonctionnement brutes et comprennent les frais acquittés à même le budget des corps policiers et les avantages sociaux provenant d'autres sources. Les recettes, les recouvrements et les dépenses en capital sont exclus.

3. En vertu du contrat de la Gendarmerie royale du Canada (GRC), 70 % des coûts ont dû être assumés par la plupart des municipalités de moins de 15 000 habitants, et 90 %, par les municipalités de 15 000 habitants et plus dans la plupart des cas. Les coûts restants paraissent sous « Dépenses fédérales ». Les coûts du contrat excluent les salaires des employés mis à la disposition de la GRC.

4. Estimations postcensitaires provisoires au 1^{er} juillet 2002 pour 2002 à l'échelon de la subdivision de recensement, Division de la démographie, Statistique Canada.

5. Terre-Neuve-et-Labrador, le Yukon, les Territoires du Nord-Ouest et le Nunavut n'ont pas de services de police municipaux. Voir le tableau 10 pour les coûts des services policiers.

6. Les dépenses relatives aux contrats municipaux de la Police provinciale de l'Ontario sont incluses sous la rubrique « secteur municipal (autre que la GRC) ».

7. Le total des coûts des services de police municipaux présenté au tableau 8 comprend le coût total des services de police municipaux non assurés par la GRC (colonne 4) et le coût total des services de police municipaux assurés par la GRC (colonne 7).

Source : Statistique Canada, Centre canadien de la statistique juridique, Enquête sur l'administration policière.

Tableau 10

Dépenses^{1,2} consacrées aux services policiers provinciaux et territoriaux, 2002

Province ou territoire	Police provinciale (autre que la GRC)	Contrats provinciaux et territoriaux de la GRC			Total des dépenses des services policiers provinciaux et territoriaux
		Dépenses provinciales ³	Dépenses fédérales ³	Total (100%)	
en milliers de dollars					
Terre-Neuve-et-Labrador ⁴	27 086	39 159	19 853	59 012	86 099
Île-du-Prince-Édouard	...	9 273	4 810	14 083	14 083
Nouvelle-Écosse	...	59 568	29 947	89 514	89 514
Nouveau-Brunswick	...	45 845	24 593	70 438	70 438
Québec ⁵	614 752	614 752
Ontario ⁶	569 526	569 526
Manitoba	...	61 191	29 707	90 898	90 898
Saskatchewan	...	69 191	33 223	102 414	102 414
Alberta	...	100 019	49 787	149 806	149 806
Colombie-Britannique	...	166 436	81 148	247 584	247 584
Yukon	...	10 513	5 835	16 348	16 348
Territoires du Nord-Ouest	...	19 333	10 922	30 255	30 255
Nunavut	...	16 207	9 852	26 060	26 060
Canada⁷	1 211 365	596 736	299 677	896 413	2 107 778

... n'ayant pas lieu de figurer

1. Les chiffres ayant été arrondis, leur somme peut ne pas correspondre au total.

2. Les chiffres sur les dépenses représentent les dépenses de fonctionnement brutes et comprennent les frais acquittés à même le budget des corps policiers et les avantages sociaux provenant d'autres sources. Les recettes, les recouvrements et les dépenses en capital sont exclus.

3. Dans la majorité des cas, la part provinciale ou territoriale des contrats de services de police est de 70 % et la part fédérale, de 30 %; toutefois, certains coûts administratifs ont été ajoutés à la part fédérale; la part provinciale ou territoriale peut donc sembler légèrement inférieure à 70 % dans le présent tableau. Dans certaines provinces, les coûts des services de police provinciaux sont assumés par la municipalité.

4. À Terre-Neuve-et-Labrador, les services de police provinciaux sont partagés entre la Royal Newfoundland Constabulary (RNC) et la Gendarmerie royale du Canada (GRC). La RNC dessert environ 40 % de la population, et la GRC, 60 %.

5. La Sûreté du Québec assure tous les services policiers provinciaux au Québec.

6. La Police provinciale de l'Ontario assure tous les services policiers provinciaux en Ontario.

7. Le total des dépenses des services de police provinciaux présenté au tableau 8 comprend le coût total des services policiers provinciaux non assurés par la GRC (colonne 2) et le coût total des services policiers provinciaux assurés par la GRC (colonne 3).

Source : Statistique Canada, Centre canadien de la statistique juridique, Enquête sur l'administration policière.

Tableaux de référence

Tableau 11

Nombre de policiers pour 100 000 habitants, classement international, 2000

Rang	Pays	Policiers pour 100 000 habitants	Rang	Pays	Policiers pour 100 000 habitants
1	Italie	559	16	Angleterre et pays de Galles	234
2	Portugal ¹	459	17	Turquie ¹	227
3	République tchèque	445	18	Australie	219
4	Slovaquie	374	19	France	211
5	Grèce ¹	373	20	Suisse	202
6	Autriche ²	367	21	Pays-Bas	199
7	Irlande	307	22	Danemark	195
8	Espagne	293	23	Corée du Sud	191
9	Allemagne	292	24	Canada	182
10	Hongrie	289	25	Japon	182
11	Pologne	260	26	Nouvelle-Zélande ¹	182
12	Suède ¹	257	27	Finlande	158
13	Norvège	248	28	Belgique ¹	14
14	États-Unis ³	244	29	Mexique ²	5
15	Islande	237			

1. Données de 1997.

2. Données de 1994.

3. Données de 1999.

Source : Classement des données sociales, Organisation de coopération et de développement économiques; Bureau du contrôle des drogues et de la prévention du crime des Nations Unies.

Tableau 12

Pourcentage de policières, classement international, 2000

Rang	Pays	Policières %	Rang	Pays	Policières %
1	Suède ¹	32,1	14	Pologne	9,6
2	Norvège ²	30,7	15	Finlande	8,6
3	Pays-Bas	17,1	16	Belgique ¹	7,9
4	Angleterre et pays de Galles	16,7	17	Danemark	7,7
5	Hongrie	15,3	18	Grèce ¹	7,0
6	Nouvelle-Zélande ¹	14,6	19	Italie	5,3
7	Canada	13,7	20	Mexique	3,7
8	Autriche ²	13,6	21	Portugal ¹	3,7
9	France	13,3	22	Japon	3,7
10	Irlande	12,1	23	Espagne	3,6
11	République tchèque	10,7	24	Turquie ¹	3,4
12	Slovaquie	10,7	25	Corée du Sud	2,4
13	États-Unis ³	10,0			

1. Données de 1997.

2. Données de 1994.

3. Données de 1999.

Source : Classement des données sociales, Organisation de coopération et de développement économiques; Bureau du contrôle des drogues et de la prévention du crime des Nations Unies.

Liste des régions métropolitaines de recensement

Services de police desservant les régions métropolitaines de recensement

Calgary

Airdrie (GRC — détachement rural)*
 Airdrie (GRC)
 Beiseker (GRC — détachement rural)
 Calgary
 Cochrane (GRC — détachement rural)
 Cochrane (GRC)

Edmonton

Beaumont (GRC)
 Devon (GRC)
 Edmonton
 Fort Saskatchewan (GRC — détachement rural)
 Fort Saskatchewan (GRC)
 Leduc (GRC — détachement rural)
 Leduc (GRC)
 Morinville (GRC — détachement rural)
 Morinville (GRC)
 Redwater (GRC)
 Sherwood Park (GRC)
 Spruce Grove (GRC)
 St. Albert (GRC)
 Stony Plain (GRC — détachement rural)
 Stony Plain (GRC)
 Thorsby (GRC — détachement rural)

Halifax

Comté d'Halifax (GRC — détachement rural)
 Halifax (service régional)

Hamilton

Burlington (district de la PPO)**
 Halton (service régional) (40 %)¹¹
 Hamilton–Wentworth (service régional)

Kitchener

Cambridge (PPO — détachement rural)
 Waterloo (service régional)

London

London
 St. Thomas

Montréal

Blainville
 Boisbriand
 Carignan
 Chambly
 Châteauguay
 Deux-Montagnes MRC (SQ)***
 Deux-Montagnes (service régional)
 Kanesatake Mohawk

L'Assomption
 Laval
 Longueuil
 Lorraine
 Mascouche
 Mercier
 Mirabel
 Montréal
 Repentigny
 Rosemère
 Roussillon (régie)
 Roussillon — M.R.C. (SQ)****
 Saint-Basile-le-Grand
 Sainte-Julie
 Saint-Eustache
 Sainte-Thérèse
 St-Jérôme
 Terrebonne
 Vallée-du-Richelieu
 Vallée-du-Richelieu — M.R.C. (SQ)
 Varennes
 Vaudreuil–Soulange

Ottawa–Gatineau (partie du Québec)

Buckingham (SQ)
 Gatineau
 Collines de l'Outaouais — M.R.C.

Ottawa–Gatineau (partie de l'Ontario)

Casselman (PPO — détachement rural)
 Ottawa — circulation (PPO — détachement rural)
 Service de police d'Ottawa

Québec

Lévis
 Île d'Orléans — M.R.C. (SQ)
 Québec
 Wendake

Regina

Lumsden (GRC — détachement rural)
 Regina
 Regina (GRC — détachement rural)

Saguenay

Saguenay

* Gendarmerie royale du Canada.

** Police provinciale de l'Ontario.

*** Sûreté du Québec.

**** Municipalité régionale de comté.

11. Comprend la ville de Burlington.

Saint John

Hampton (GRC — district 3)
 Hampton (GRC)
 Rothesay (service régional)
 Saint John

Saskatoon

Colonsay (GRC — détachement rural)
 Dalmeny
 Langham
 Saskatoon
 Saskatoon (GRC — détachement rural)
 Warman (GRC — détachement rural)
 Warman (GRC)

Sherbrooke

Région sherbrookoise

St. Catharines–Niagara

Niagara Falls (PPO — détachement rural)
 Niagara (service régional)

St. John's

St. John's (RNC)*

Sudbury

Grand Sudbury

Thunder Bay

Shuniah (PPO)
 Thunder Bay
 Thunder Bay (district de la PPO)

Toronto

Aurora (district de la PPO)
 Caledon (PPO — détachement rural)
 Caledon (PPO)
 Downsview (PPO — détachement rural)
 Durham (régional (40 %) ¹²)
 Halton (régional (60 %) ¹³)
 Toronto
 Mono (PPO)
 Orangeville
 Peel (service régional)
 Port Credit (PPO — détachement rural)
 York (service régional)

Trois-Rivières

Bécancour — M.R.C. (SQ)
 Trois-Rivières

Vancouver

Burnaby (GRC)
 Coquitlam (GRC — détachement rural)
 Coquitlam (GRC)
 Delta
 Langley (GRC)
 Langley — municipalité de district (GRC)
 Maple Ridge (GRC)
 New Westminster
 North Vancouver City (GRC)
 North Vancouver — municipalité de district (GRC)
 Pitt Meadows (GRC)
 Port Coquitlam (GRC)
 Port Moody
 Richmond (GRC)
 Surrey (GRC — détachement rural)
 Surrey (GRC)
 Vancouver
 Vancouver (GRC — détachement rural)
 West Vancouver
 White Rock (GRC)

Victoria

Central Saanich
 Collectivités de l'ouest (GRC — détachement rural)
 Colwood (GRC)
 Esquimalt
 Langford (GRC)
 North Saanich — municipalité de district (GRC)
 Oak Bay
 Saanich
 Sidney (GRC — détachement rural)
 Sidney (GRC)
 Sooke (GRC — détachement rural)
 Victoria
 View Royal (GRC)

Windsor

Essex
 Essex (PPO — détachement rural)
 Lakeshore (PPO)
 LaSalle
 Tecumseh (PPO)
 Windsor

Winnipeg

Oakbank (GRC — détachement rural)
 East St. Paul
 St. Pierre Jolys (GRC — détachement rural)
 Winnipeg

* *Royal Newfoundland Constabulary.*

12. *Comprend les villes de Pickering et d'Ajax, et le canton d'Uxbridge.*

13. *Comprend les villes de Milton, de Halton Hills et d'Oakville.*

PUBLICATIONS ÉLECTRONIQUES DISPONIBLES À
www.statcan.ca



Partie II

Ressources policières des services de police municipaux

Introduction

Cette partie du rapport renferme de l'information sommaire sur les services de police **municipaux** du Canada, qui comptent 65 % de tous les policiers au Canada et desservent près de 25 millions de Canadiens (77 % de la population canadienne). La prestation des services policiers municipaux comprend tous les services policiers dont les coûts sont assumés par les municipalités ainsi que les services à contrat fournis aux municipalités par les corps policiers provinciaux et la Gendarmerie royale du Canada (GRC). Il est à noter que le nombre de crimes faisant l'objet d'une enquête par le personnel fédéral de la GRC à l'intérieur d'un service de police municipal donné fait partie des statistiques de ce service municipal. Toutefois, l'effectif policier et les dépenses associés aux services fédéraux fournis par la GRC ne sont pas inclus.

Le rapport est organisé selon la province. À l'intérieur de chacune des provinces, les services de police municipaux sont classés dans l'une de cinq strates de population, et les municipalités dans chaque groupe apparaissent en ordre alphabétique. À l'intérieur de ces groupes, les municipalités desservies par la GRC ou la Police provinciale de l'Ontario (PPO) en vertu de contrats municipaux sont séparées des autres corps municipaux par un espace.

Les services de police municipaux qui existaient le 15 juin 2003 sont inclus dans cette partie. Les services de police municipaux qui ont cessé d'exister ou qui avaient été fusionnés avec d'autres nouveaux services de police au 15 juin 2003 ne sont pas inclus. Un grand nombre de fusions municipales se sont produites dans la province de Québec sur une période d'un an avant le 15 juin 2003. Par conséquent, au Québec, un grand nombre de services de police municipaux ont cessé d'exister et ne sont pas inclus dans cette partie du rapport (ce qui comprend un certain nombre de services de police municipaux au Québec qui ont fermé leurs portes et qui ont été remplacés par la Sûreté du Québec).

Comme les données sur la criminalité et les dépenses pour 2003 ne sont pas encore disponibles, la plupart des données figurant dans la présente section portent sur les données de 2002. Seul le nombre de policiers a trait à l'année 2003.

Notes importantes

Population

Pour la plupart des municipalités, les chiffres de la population sont des estimations postcensitaires au 1^{er} juillet (basées sur les frontières du Recensement de 1996) fournies par la Division de la démographie de Statistique Canada. Les estimations de la population sont établies selon la résidence habituelle du citoyen. Les données sur la population desservie par des services de police autochtones ont été fournies par le ministère des Affaires indiennes et du Nord canadien.

Les données démographiques sont mises à jour régulièrement. Pour cette raison, les chiffres publiés dans le présent rapport peuvent différer légèrement de ceux qui sont parus dans les rapports antérieurs.

Les municipalités sont regroupées selon les strates de population suivantes :

- 100 000 habitants et plus
- 50 000 à 99 999 habitants
- 15 000 à 49 999 habitants
- 5 000 à 14 999 habitants
- < 5 000 habitants

Densité de la population

Des données sur la densité de la population sont présentées afin de mettre en contexte la composition relativement urbaine ou rurale des municipalités. La densité de la population est le nombre de personnes au kilomètre carré. Pour obtenir la densité de la population, on divise la population totale par la superficie des terres, laquelle correspond à la surface en kilomètres carrés des parties terrestres des régions géographiques de recensement, en l'occurrence la subdivision de recensement (municipalité).

Les mesures pour les superficies terrestres des subdivisions de recensement reflètent les limites en vigueur au 1^{er} janvier 1996 (la date de référence géographique pour le Recensement de 1996 au Canada). Puisque la densité de la population est un calcul sommaire de la population municipale *totale* divisée par la superficie *totale* des terres municipales, elle ne reflète pas la distribution des segments urbains et ruraux au sein d'une municipalité. Cependant, elle peut être descriptive de la structure urbaine ou rurale générale. Par exemple, une ville hautement centralisée comme Vancouver (Colombie-Britannique) a une densité de population de 5 087 habitants par kilomètre carré, alors qu'une ville étendue comme Sudbury (Ontario) a une densité de population de 61 habitants par kilomètre carré.

Policiers

Les comptes représentent le nombre réel de policiers (équivalents temps plein) permanents assermentés de tous les grades au 15 juin. Le nombre comprend également les policiers travaillant dans le cadre de contrats (surveillance des aéroports, missions des Nations Unies) et qui ne sont pas disponibles pour assurer la surveillance dans leur collectivité.

Nombre d'habitants par policier

Les comptes représentent le nombre d'habitants dans la région desservie par le corps policier, divisé par le nombre de policiers. Pour certains services de police, en particulier ceux qui patrouillent les régions touristiques et les régions où il y a des chalets, la population desservie peut varier sensiblement au cours de l'année, atteignant normalement un sommet pendant l'été. Par conséquent, le nombre de policiers faisant partie de ces services peut aussi varier pour assurer le service pendant ces périodes de pointe. Comme les données sur le personnel sont recueillies en un point précis (le 15 juin) et que les estimations de la population sont fondées sur le lieu de résidence habituel seulement, ces aspects ne sont pas captés.

Nombre de policiers pour 100 000 habitants

Les statistiques représentent le nombre total de policiers pour 100 000 habitants. Il s'agit tout simplement d'une autre façon de présenter le nombre d'habitants par policier.

Autre personnel

Les comptes comprennent le personnel civil ainsi que les autres employés (p. ex. les commis, les répartiteurs, les gestionnaires, les cadets, les agents spéciaux, les gardes de sécurité, les brigadiers scolaires et les agents chargés de l'application des règlements municipaux) qui faisaient partie de l'effectif du service de police au 15 juin. Les comptes n'incluent pas d'autres employés engagés dans le cadre d'un contrat de services policiers municipal avec la GRC. Il se peut que les municipalités engagent d'autre personnel, mais ces employés ne sont pas inclus dans le présent rapport.

Dépenses totales de fonctionnement

Les chiffres comprennent les traitements, salaires, avantages sociaux et les autres dépenses de fonctionnement qui figurent dans le budget du service de police ainsi que les avantages sociaux payés par d'autres sources publiques. Les nombres ont été arrondis au millier près. Les recettes, les recouvrements et les coûts qui font partie des dépenses en capital du service de police sont exclus.

En vertu de l'entente de facturation de la GRC, la plupart des municipalités de moins de 15 000 habitants doivent assumer 70 % des dépenses totales, et celles qui comptent 15 000 habitants et plus doivent assumer 90 % (dans la plupart des cas) du total des coûts. Cette formule de répartition des coûts tient compte des coûts afférents aux services policiers fédéraux et aux autres services relatifs au maintien de l'ordre assurés par la GRC, qui viennent s'ajouter aux services policiers municipaux.

Comme la situation opérationnelle peut varier considérablement d'un corps policier à l'autre, les coûts de fonctionnement qui en découlent varient également. Par exemple, certains coûts (installations, application des règlements, sécurité des tribunaux) et certains services (informatiques, financiers et de ressources humaines) peuvent être prévus au budget de fonctionnement du corps policier dans certaines villes, alors qu'ailleurs, ils peuvent être assurés par d'autres services ou payés à même le budget des dépenses en capital du service de police (qui est exclu). Dans certains services de police, des policiers peuvent être payés par des organismes externes, comme une administration aéroportuaire ou un organisme communautaire. Bien que ces policiers soient inclus dans les données du présent rapport, les dépenses qui sont engagées pour eux ne le sont pas. Par conséquent, le coût des services policiers dans les collectivités est sous-estimé. **On doit donc faire toute comparaison avec prudence.**

Coût par habitant

Les chiffres représentent les dépenses divisées par la population de la municipalité desservie par le service de police (arrondis au dollar près). Pour les raisons énoncées ci-dessus, **on doit faire toute comparaison avec prudence.**

Catégories de dépenses importantes

Cette section présente cinq catégories de dépenses importantes qui peuvent ou non faire partie du budget de fonctionnement du service de police. L'objet de cette section est de souligner les différences de coûts entre les corps policiers en raison des différentes pratiques comptables.

Taux, total des infractions au *Code criminel*

Cette statistique représente le nombre total d'infractions pour 100 000 habitants. Ce taux reflète à la fois les crimes avec violence et les crimes contre les biens, ainsi que d'autres infractions au *Code criminel* (p. ex. dommages à la propriété, prostitution). Les délits de la route prévus au *Code criminel* sont exclus.

Variation en pourcentage du taux des affaires relatives au *Code criminel*

Ce chiffre représente la variation en pourcentage sur 12 mois du taux des infractions totales relatives au *Code criminel* (à l'exclusion des délits de la route) pour 100 000 habitants.

Taux de classement (%)

Lorsqu'une enquête de la police permet d'identifier un suspect qui pourrait être inculpé, on considère que cette affaire peut être classée. Les affaires criminelles peuvent être classées soit par mise en accusation, soit sans mise en accusation. Lorsqu'on fait une dénonciation contre le suspect (c.-à-d. qu'on porte une accusation officielle contre la personne), du point de vue statistique, on peut alors classer par mise en accusation l'affaire réelle en question. Dans les cas où la police ne porte aucune accusation, bien qu'elle ait identifié un suspect et qu'elle ait une preuve suffisante pour le faire, l'affaire est classée sans mise en accusation. Cela se produit, par exemple, dans les cas où la police recommande l'imposition de sanctions extrajudiciaires (autrefois appelées mesures de rechange); le plaignant décide de ne pas faire porter d'accusation; ou le contrevenant à qui une infraction a été imputée décède avant que l'on ait pu procéder officiellement

à l'inculpation.

Le taux de classement représente le nombre total d'affaires classées (par mise en accusation ou sans mise en accusation) au cours de l'année, divisé par le nombre total d'affaires déclarées au cours de l'année. Comme le processus de résolution des crimes peut prendre beaucoup de temps, il se peut qu'une affaire criminelle soit résolue plusieurs mois et même plusieurs années après avoir été signalée à la police et consignée dans le cadre du Programme DUC. Il est donc possible que le nombre d'affaires classées en un an soit plus élevé que le nombre d'affaires réelles pour la même année, ce qui produit un taux de classement supérieur à 100 %.

Note

Les tableaux statistiques de la partie II présentent des données de la criminalité pour 2002 qui ont été tirées du Programme DUC. Pour plus d'information sur le Programme DUC et les statistiques de la criminalité, voir *Statistique de la criminalité au Canada* (produit n° 85-205-XPF au catalogue).

Terre-Neuve-et-Labrador

Ressources policières et population pour 2002										2003
Corps policier	Population	Densité de la population	Policiers			Nombre d'habitants par policier	Policiers pour 100 000 habitants	Autre personnel	Policiers	
			Hommes	Femmes	Total					
		habitants/km ²								
Population (100 000 et plus)										
St. John's (R.N.C.)	176 619	238	224	23	247	715	140	68	237	
Population (15 000 à 49 999)										
Corner Brook (R.N.C.)	20 795	141	38	2	40	520	192	5	39	
Population (5 000 à 14 999)										
Labrador City (R.N.C.) ¹	10 373	220	19	1	20	519	193	3	22	

Note : Il n'y a pas de services de police municipaux à Terre-Neuve-et-Labrador. La Royal Newfoundland Constabulary (R.N.C.), un corps policier provincial, est responsable de la prestation des services policiers aux trois plus grandes municipalités et, aux fins du présent rapport, elles ont été incluses ci-dessus.

1. La région antérieurement couverte par Churchill Falls est exclue du calcul de la densité de population.

Île-du-Prince-Édouard

Ressources policières et population pour 2002										2003
Corps policier	Population	Densité de la population	Policiers			Nombre d'habitants par policier	Policiers pour 100 000 habitants	Autre personnel	Policiers	
			Hommes	Femmes	Total					
		habitants/km ²								
Population (15 000 à 49 999)										
Charlottetown	33 784	792	51	2	53	637	157	25	53	
Summerside	15 393	555	24	3	27	570	175	10	26	
Population (5 000 à 14 999)										
Stratford (GRC)	6 427	290	2	1	3	2 142	47	0	4	
Population (<5 000)										
Borden	605	47	1	1	2	303	331	0	3	
Kensington	1 413	706	3	0	3	471	212	0	3	
Montague (GRC)	2 121	700	3	0	3	707	141	0	3	

... indisponible pour une période de référence précise

... n'ayant pas lieu de figurer

Note au sujet des contrats municipaux de la GRC : Les dépenses comprennent seulement le coût assumé par la municipalité et non le coût total du contrat, ni les coûts des services policiers supplémentaires. Les employés civils fournis par la municipalité ne sont pas inclus sous la rubrique « Autre personnel ».

Il faut faire les comparaisons entre les corps policiers avec prudence : Le nombre de policiers indiqué peut ne pas représenter le nombre de policiers pouvant être affectés à la surveillance communautaire générale étant donné que dans certaines collectivités, des policiers doivent limiter leur aire de surveillance à des endroits particuliers (p. ex. port ou aéroport). Pour plusieurs raisons, les dépenses opérationnelles peuvent varier considérablement entre les services policiers. Voir « Dépenses totales de fonctionnement » dans la section « Notes importantes ».

Terre-Neuve-et-Labrador

Dépenses de fonctionnement pour 2002							Criminalité pour 2002 — Total des infractions au Code Criminel (C.C.)			Corps policier
Dépenses de fonctionnement	Coût par habitant	Inclus dans le budget de fonctionnement du service de police					Taux pour 100 000 habitants	% de variation du taux — C.C. de 2001 à 2002	Taux de classement	
		Achat de véhicules	Location de véhicules	Services informatiques	Locaux	Services d'urgence 911				
en milliers de dollars	en dollars							%	%	
22 283 460	126	oui	non	non	oui	oui	6 869	7	25	Population (100 000 et plus) St. John's (R.N.C.)
2 897 507	139	oui	non	non	oui	oui	4 232	-6	48	Population (15 000 à 49 999) Corner Brook (R.N.C.)
1 905 430	184	oui	non	non	oui	oui	3 914	9	33	Population (5 000 à 14 999) Labrador City (R.N.C.) ¹

Note : Il n'y a pas de services de police municipaux à Terre-Neuve-et-Labrador. La Royal Newfoundland Constabulary (R.N.C.), un corps policier provincial, est responsable de la prestation des services policiers aux trois plus grandes municipalités et, aux fins du présent rapport, elles ont été incluses ci-dessus.
1. La région antérieurement couverte par Churchill Falls est exclue du calcul de la densité de population.

Île-du-Prince-Édouard

Dépenses de fonctionnement pour 2002							Criminalité pour 2002 — Total des infractions au Code Criminel (C.C.)			Corps policier
Dépenses de fonctionnement	Coûts par habitant	Inclus dans le budget de fonctionnement du service de police					Taux pour 100 000 habitants	% de variation du taux — C.C. de 2001 à 2002	Taux de classement	
		Achat de véhicules	Location de véhicules	Services informatiques	Locaux	Services d'urgence 911				
en milliers de dollars	\$							%	%	
4 858 965	144	oui	oui	oui	non	oui	11 760	15	16	Population (15 000 à 49 999) Charlottetown
2 090 313	136	oui	oui	oui	oui	oui	12 161	17	18	Summerside
309 019	48	3 221	4	40	Population (5 000 à 14 999) Stratford (GRC)
125 000	207	non	oui	oui	oui	non	Population (<5 000) Borden
177 000	125	oui	non	non	non	non	12 880	-4	...	Kensington
233 144	110	17 398	-6	37	Montague (GRC)

.. indisponible pour une période de référence précise
... n'ayant pas lieu de figurer

Note au sujet des contrats municipaux de la GRC : Les dépenses comprennent seulement le coût assumé par la municipalité et non le coût total du contrat, ni les coûts des services policiers supplémentaires. Les employés civils fournis par la municipalité ne sont pas inclus sous la rubrique « Autre personnel ».

Il faut faire les comparaisons entre les corps policiers avec prudence : Le nombre de policiers indiqué peut ne pas représenter le nombre de policiers pouvant être affectés à la surveillance communautaire générale étant donné que dans certaines collectivités, des policiers doivent limiter leur aire de surveillance à des endroits particuliers (p. ex. port ou aéroport). Pour plusieurs raisons, les dépenses opérationnelles peuvent varier considérablement entre les services policiers. Voir « Dépenses totales de fonctionnement » dans la section « Notes importantes ».

Nouvelle-Écosse

Ressources policières et population pour 2002

2003

Corps policier	Population	Densité de la population habitants/km ²	Policiers			Nombre d'habitants par policier	Policiers pour 100 000 habitants	Autre personnel	Policiers
			Hommes	Femmes	Total				
Population (100 000 et plus)									
Police régionale de Halifax	200 928	1 131	353	49	402	500	200	187	403
Population (15 000 à 49 999)									
Police régionale du Cap Breton ¹	108 885	44	172	5	177	615	163	60	169
Population (5 000 à 14 999)									
Amherst	9 623	578	22	1	23	418	239	10	23
Bridgewater	7 815	585	19	1	20	391	256	8	20
Kentville	5 530	323	14	2	16	346	289	1	16
New Glasgow ²	10 019	967	23
Truro	13 253	318	28	4	32	414	241	19	32
Westville ²	3 793	268	7
Yarmouth (GRC)	7 534	676	12	3	15	502	199	0	19
Population (<5 000)									
Annapolis Royal	537	256	3	0	3	179	559	0	3
Springhill	3 988	362	7	0	7	570	176	6	10
Stellarton	4 801	561	10	0	10	480	208	9	11
Trenton	3 026	466	7	0	7	432	231	7	7
Antigonish (GRC)	4 803	964	5	3	8	600	167	0	7
Digby (GRC)	2 135	736	5	0	5	427	234	0	5
Oxford (GRC)	1 305	122	2	0	2	653	153	0	3
Parrsboro (GRC)	1 579	115	3	0	3	526	190	0	3
Pictou (GRC)	3 990	515	5	0	5	798	125	0	7
Port Hawkesbury (GRC)	3 688	469	4	1	5	738	136	0	6
Shelburne (GRC)	2 012	244	3	0	3	671	149	0	4
Windsor (GRC)	3 953	439	6	1	7	565	177	0	8

... indisponible pour une période de référence précise

... n'ayant pas lieu de figurer

1. Ce corps policier a élargi sa juridiction, donc les comparaisons avec les années passées devraient être faites avec prudence.

2. Auparavant connu sous le nom de New Glasgow/Westville.

Note au sujet des contrats municipaux de la GRC : Les dépenses comprennent seulement le coût assumé par la municipalité et non le coût total du contrat, ni les coûts des services policiers supplémentaires. Les employés civils fournis par la municipalité ne sont pas inclus sous la rubrique « Autre personnel ».

Il faut faire les comparaisons entre les corps policiers avec prudence : Le nombre de policiers indiqué peut ne pas représenter le nombre de policiers pouvant être affectés à la surveillance communautaire générale étant donné que dans certaines collectivités, des policiers doivent limiter leur aire de surveillance à des endroits particuliers (p. ex. port ou aéroport). Pour plusieurs raisons, les dépenses opérationnelles peuvent varier considérablement entre les services policiers. Voir « Dépenses totales de fonctionnement » dans la section « Notes importantes ».

Nouvelle-Écosse

Dépenses de fonctionnement pour 2002							Criminalité pour 2002 — Total des infractions au Code Criminel (C.C.)			Corps policier
Dépenses de fonctionnement	Coût par habitant	Inclus dans le budget de fonctionnement du service de police					Taux pour 100 000 habitants	% de variation du taux — C.C. de 2001 à 2002	Taux de classement	
		Achat de véhicules	Location de véhicules	Services informatiques	Locaux	Services d'urgence 911				%
en milliers de dollars	en dollars									
39 129 482	195	non	oui	non	oui	non	11 927	-1	28	Population (100 000 et plus) Police régionale de Halifax
14 968 822	137	oui	non	oui	oui	non	Population (15 000 à 49 999) Police régionale du Cap Breton ¹
2 022 892	210	non	oui	oui	oui	oui	16 128	14	33	Population (5 000 à 14 999) Amherst
1 609 344	206	non	non	oui	oui	non	13 154	-13	31	Bridgewater
1 267 700	229	oui	oui	oui	non	non	10 362	-7	30	Kentville
1 881 245	188	non	oui	non	non	non	11 578	10	46	New Glasgow ²
2 444 947	184	non	oui	oui	oui	non	17 000	17	57	Truro
622 416	164	oui	oui	oui	non	non	7 988	19	47	Westville ²
1 114 993	148	17 122	20	39	Yarmouth (GRC)
134 601	251	non	non	non	non	non	16 760	6	53	Population (<5 000) Annapolis Royal
900 672	226	oui	oui	oui	oui	oui	13 415	61	22	Springhill
1 023 602	213	non	non	non	non	non	11 414	-8	81	Stellarton
723 601	239	non	oui	oui	non	non	5 750	-24	42	Trenton
580 765	121	13 471	17	38	Antigonish (GRC)
357 562	167	11 569	-8	59	Digby (GRC)
211 640	162	6 743	-14	47	Oxford (GRC)
459 154	291	8 993	15	41	Parrsboro (GRC)
409 864	103	7 669	-13	28	Pictou (GRC)
389 900	106	9 545	-12	28	Port Hawkesbury (GRC)
272 262	135	19 185	8	58	Shelburne (GRC)
459 154	116	14 875	10	45	Windsor (GRC)

.. indisponible pour une période de référence précise

... n'ayant pas lieu de figurer

1. Ce corps policier a élargi sa juridiction, donc les comparaisons avec les années passées devraient être faites avec prudence.

2. Auparavant connu sous le nom de New Glasgow/Westville.

Note au sujet des contrats municipaux de la GRC : Les dépenses comprennent seulement le coût assumé par la municipalité et non le coût total du contrat, ni les coûts des services policiers supplémentaires. Les employés civils fournis par la municipalité ne sont pas inclus sous la rubrique « Autre personnel ».

Il faut faire les comparaisons entre les corps policiers avec prudence : Le nombre de policiers indiqué peut ne pas représenter le nombre de policiers pouvant être affectés à la surveillance communautaire générale étant donné que dans certaines collectivités, des policiers doivent limiter leur aire de surveillance à des endroits particuliers (p. ex. port ou aéroport). Pour plusieurs raisons, les dépenses opérationnelles peuvent varier considérablement entre les services policiers. Voir « Dépenses totales de fonctionnement » dans la section « Notes importantes ».

Nouveau-Brunswick

Ressources policières et population pour 2002

2003

Corps policier	Population	Densité de la population habitants/km ²	Policiers			Nombre d'habitants par policier	Policiers pour 100 000 habitants	Autre personnel	Policiers
			Hommes	Femmes	Total				
Population (50 000 à 99 999)									
Saint John	71 304	221	147	18	165	432	231	36	158
Police régionale de Codiac (GRC) ¹	95 504	418	127	10	137	697	143	1	133
Population (15 000 à 49 999)									
Edmundston	17 904	64	32	3	35	512	195	16	32
Fredericton	48 239	368	76	17	93	519	193	26	91
Miramichi	17 794	102	36	2	38	468	214	23	40
Rothsay Regional	26 178	69	26	5	31	844	118	8	31
Population (5 000 à 14 999)									
Police régionale de B.N.P.P.	10 104	20	15	1	16	632	158	2	16
Bathurst	12 862	141	26	4	30	429	233	13	30
Grand Falls	5 964	336	15	1	16	373	268	4	15
Woodstock	5 467	388	10	1	11	497	201	2	11
Campbellton (GRC)	7 898	456	15	3	18	439	228	0	19
Oromocto (GRC)	9 038	403	6	7	13	695	144	0	16
Population (<5 000)									
Buctouche (GRC)	2 554	141	3	0	3	851	117	0	3
Cap Pele (GRC)	2 314	99	3	0	3	771	130	0	3
Hampton (GRC)	4 361	228	2	2	4	1 090	92	0	4
Mcadam (GRC)	1 550	115	3	0	3	517	194	0	3
Richibucto (GRC)	1 340	117	2	1	3	447	224	0	3
Sackville (GRC) ²	5 286	71	3
Saint Quentin (GRC)	2 551	703	3	0	3	850	118	0	5
St. Andrews (GRC)	1 903	227	3	0	3	634	158	0	2

... indisponible pour une période de référence précise

... n'ayant pas lieu de figurer

1. Les dépenses comprennent 100 % du coût du contrat avec la GRC.

2. Ce corps policier a ouvert ses portes en 2003. Les données de la criminalité, les effectifs et les dépenses n'ont pas lieu de figurer pour 2002.

Note au sujet des contrats municipaux de la GRC : Les dépenses comprennent seulement le coût assumé par la municipalité et non le coût total du contrat, ni les coûts des services policiers supplémentaires. Les employés civils fournis par la municipalité ne sont pas inclus sous la rubrique « Autre personnel ».

Il faut faire les comparaisons entre les corps policiers avec prudence : Le nombre de policiers indiqué peut ne pas représenter le nombre de policiers pouvant être affectés à la surveillance communautaire générale étant donné que dans certaines collectivités, des policiers doivent limiter leur aire de surveillance à des endroits particuliers (p. ex. port ou aéroport). Pour plusieurs raisons, les dépenses opérationnelles peuvent varier considérablement entre les services policiers. Voir « Dépenses totales de fonctionnement » dans la section « Notes importantes ».

Nouveau-Brunswick

Dépenses de fonctionnement pour 2002							Criminalité pour 2002 — Total des infractions au Code Criminel (C.C.)				Corps policier
Dépenses de fonctionnement	Coût par habitant	Inclus dans le budget de fonctionnement du service de police					Taux pour 100 000 habitants	% de variation du taux — C.C. de 2001 à 2002	Taux de classement		
		Achat de véhicules	Location de véhicules	Services informatiques	Locaux	Services d'urgence 911				%	%
en milliers de dollars	en dollars										
15 902 130	223	oui	oui	oui	oui	non	10 905	25	31	Population (50 000 à 99 999) Saint John	
13 692 295	143	9 528	10	20	Police régionale de Codiac (GRC) ¹	
3 106 233	173	oui	oui	oui	oui	oui	3 720	-15	41	Population (15 000 à 49 999) Edmundston	
7 737 640	160	non	oui	oui	non	non	8 363	2	25	Fredericton	
4 111 982	231	non	oui	oui	oui	oui	8 790	3	65	Miramichi	
2 732 563	104	oui	oui	oui	oui	oui	2 892	29	53	Rothesay Regional	
1 417 255	140	non	oui	oui	oui	oui	3 533	-17	44	Population (5 000 à 14 999) Police régionale de B.N.P.P.	
2 953 660	230	oui	oui	non	non	oui	11 849	-14	35	Bathurst	
1 060 000	178	oui	non	oui	oui	oui	6 606	12	62	Grand Falls	
993 969	182	non	non	oui	oui	oui	7 189	3	45	Woodstock	
1 304 098	165	9 483	-7	40	Campbellton (GRC)	
936 791	104	10 412	20	27	Oromocto (GRC)	
187 703	73	7 988	397	31	Population (<5 000) Buctouche (GRC)	
209 489	91	2 723	-43	56	Cap Pele (GRC)	
302 016	69	4 976	-9	27	Hampton (GRC)	
204 791	132	7 226	26	35	Mcadam (GRC)	
126 336	94	17 313	312	29	Richibucto (GRC)	
...	Sackville (GRC) ²	
229 259	90	3 881	-42	49	Saint Quentin (GRC)	
215 853	113	5 518	-4	35	St. Andrews (GRC)	

.. indisponible pour une période de référence précise

... n'ayant pas lieu de figurer

1. Les dépenses comprennent 100 % du coût du contrat avec la GRC.

2. Ce corps policier a ouvert ses portes en 2003. Les données de la criminalité, les effectifs et les dépenses n'ont pas lieu de figurer pour 2002.

Note au sujet des contrats municipaux de la GRC : Les dépenses comprennent seulement le coût assumé par la municipalité et non le coût total du contrat, ni les coûts des services policiers supplémentaires. Les employés civils fournis par la municipalité ne sont pas inclus sous la rubrique « Autre personnel ».

Il faut faire les comparaisons entre les corps policiers avec prudence : Le nombre de policiers indiqué peut ne pas représenter le nombre de policiers pouvant être affectés à la surveillance communautaire générale étant donné que dans certaines collectivités, des policiers doivent limiter leur aire de surveillance à des endroits particuliers (p. ex. port ou aéroport). Pour plusieurs raisons, les dépenses opérationnelles peuvent varier considérablement entre les services policiers. Voir « Dépenses totales de fonctionnement » dans la section « Notes importantes ».

Québec

Ressources policières et population pour 2002

2003

Corps policier	Population	Densité de la population habitants/km ²	Policiers			Nombre d'habitants par policier	Policiers pour 100 000 habitants	Autre personnel	Policiers
			Hommes	Femmes	Total				
Population (100 000 et plus)									
Gatineau ¹	219 717	676	268	36	304	723	138	128	300
Laval	359 627	1 465	379	92	471	764	131	155	471
Lévis ¹	126 651	287	95	14	109	1 162	86	42	109
Longueuil ^{1,3}	382 401	1 396	422	78	500	765	131	196	500
Montréal	1 853 489	3 755	3 121	988	4 109	451	222	1 326	4 070
Québec ¹	516 740	952	581	137	718	720	139	162	718
Saguenay ¹	150 447	129	161	13	174	865	116	61	177
Région sherbrookoise	146 501	329	144	16	160	916	109	14	176
Terrebonne ¹	109 596	435	59	3	62	1 768	57	22	131
Trois-Rivières ¹	125 967	437	158	14	172	732	137	56	174
Population (50 000 à 99 999)									
Joliette (régie)	54 740	138	42	6	48	1 140	88	19	50
Repentigny	79 257	1 129	69	7	76	1 043	96	30	76
Roussillon (régie) ²	82 782	621	75	8	83	997	100	23	90
Saint-Jean-Sur-Richelieu	80 859	359	76	10	86	940	106	28	86
St-Jérôme (régie)	59 444	655	67	5	72	826	121	16	72
Population (15 000 à 49 999)									
Blainville	39 450	715	27	2	29	1 360	74	14	34
Boisbriand	30 179	1 105	24	1	25	1 207	83	11	24
Chambly	24 393	973	24	1	25	976	102	16	25
Châteauguay	42 996	923	42	7	49	877	114	24	60
Police régionale de Deux-Montagnes ³	39 465	649	38	3	41	963	104	14	41
Granby ²	56 345	369	51	3	54	1 043	96	22	69
L'Assomption ³	16 306	166	15	1	16	1 019	98	5	16
Mascouche	29 784	276	27	2	29	1 027	97	21	38
Memphremagog (régie)	28 608	67	36	4	40	715	140	20	44
Mirabel	48 747	70	44	5	49	995	101	17	46

... indisponible pour une période de référence précise

... n'ayant pas lieu de figurer

1. En 2002, ce corps policier a élargi sa juridiction à cause des fusions municipales au Québec. Les comparaisons avec les données des années précédentes devraient être faites avec prudence.

2. En 2002, ce corps policier a élargi sa juridiction; les comparaisons avec les données des années précédentes devraient être faites avec prudence.

3. L'effectif pour 2003 et les dépenses pour 2002 n'étaient pas disponibles; l'effectif pour 2002 et les dépenses pour 2001 ont donc été utilisés.

Il faut faire les comparaisons entre les corps policiers avec prudence : Le nombre de policiers indiqué peut ne pas représenter le nombre de policiers pouvant être affectés à la surveillance communautaire générale étant donné que dans certaines collectivités, des policiers doivent limiter leur aire de surveillance à des endroits particuliers (p. ex. port ou aéroport). Pour plusieurs raisons, les dépenses opérationnelles peuvent varier considérablement entre les services policiers. Voir « Dépenses totales de fonctionnement » dans la section « Notes importantes ».

Québec

Dépenses de fonctionnement pour 2002							Criminalité pour 2002 — Total des infractions au Code Criminel (C.C.)			Corps policier
Dépenses de fonctionnement	Coût par habitant	Inclus dans le budget de fonctionnement du service de police					Taux pour 100 000 habitants	% de variation du taux — C.C. de 2001 à 2002	Taux de classement	
		Achat de véhicules	Location de véhicules	Services informatiques	Locaux	Services d'urgence 911				%
en milliers de dollars	en dollars									
Population (100 000 et plus)										
33 069 993	151	non	oui	non	non	oui	6 679	...	39	Gatineau ¹
55 498 100	154	non	oui	non	non	oui	4 819	-7	32	Laval
14 359 242	113	3 320	...	22	Lévis ¹
56 575 205	148	non	non	non	non	non	6 557	...	27	Longueuil ^{1,3}
431 322 413	233	non	oui	oui	oui	non	8 022	-4	26	Montréal
87 145 224	169	non	oui	non	non	oui	5 474	-13	23	Québec ¹
20 813 348	138	non	oui	non	non	oui	4 233	...	34	Saguenay ¹
17 164 494	117	non	oui	oui	oui	non	6 826	4	31	Région sherbrookoise
12 876 238	117	oui	oui	oui	oui	oui	4 554	-10	28	Terrebonne ¹
19 280 433	153	non	non	non	non	non	4 913	...	35	Trois-Rivières ¹
Population (50 000 à 99 999)										
5 239 886	96	non	oui	oui	oui	oui	7 021	-1	31	Joliette (régie)
9 141 330	115	non	non	non	non	oui	3 704	-12	30	Repentigny
11 537 255	139	non	non	non	non	non	4 203	3	29	Roussillon (régie) ²
11 437 985	141	oui	oui	oui	oui	oui	5 867	-10	34	Saint-Jean-Sur-Richelieu
8 565 981	144	non	oui	oui	oui	oui	8 117	-5	30	St-Jérôme (régie)
Population (15 000 à 49 999)										
4 468 831	113	oui	oui	non	non	oui	2 520	-11	21	Blainville
3 081 491	102	oui	oui	oui	non	oui	3 837	14	33	Boisbriand
2 818 765	116	non	oui	non	non	non	4 050	-4	32	Chambly
5 515 184	128	non	non	non	non	oui	4 912	-9	36	Châteauguay
4 947 835	125	non	oui	non	non	non	3 953	-1	31	Police régionale de Deux-Montagnes ³
6 110 649	108	non	oui	oui	oui	oui	4 611	-2	40	Granby ²
1 798 976	110	non	oui	oui	non	non	3 508	2	28	L'Assomption ³
4 595 511	154	oui	non	non	non	oui	3 982	0	32	Mascouche
4 703 274	164	non	oui	oui	oui	oui	6 177	11	37	Memphremagog (régie)
6 014 251	123	non	non	oui	oui	oui	3 561	-6	35	Mirabel

... indisponible pour une période de référence précise

... n'ayant pas lieu de figurer

1. En 2002, ce corps policier a élargi sa juridiction à cause des fusions municipales au Québec. Les comparaisons avec les données des années précédentes devraient être faites avec prudence.

2. En 2002, ce corps policier a élargi sa juridiction; les comparaisons avec les données des années précédentes devraient être faites avec prudence.

3. L'effectif pour 2003 et les dépenses pour 2002 n'étaient pas disponibles; l'effectif pour 2002 et les dépenses pour 2001 ont donc été utilisés.

Il faut faire les comparaisons entre les corps policiers avec prudence : Le nombre de policiers indiqué peut ne pas représenter le nombre de policiers pouvant être affectés à la surveillance communautaire générale étant donné que dans certaines collectivités, des policiers doivent limiter leur aire de surveillance à des endroits particuliers (p. ex. port ou aéroport). Pour plusieurs raisons, les dépenses opérationnelles peuvent varier considérablement entre les services policiers. Voir « Dépenses totales de fonctionnement » dans la section « Notes importantes ».

Québec

Ressources policières et population pour 2002

2003

Corps policier	Population	Densité de la population	Policiers			Nombre d'habitants par policier	Policiers pour 100 000 habitants	Autre personnel	Policiers
			Hommes	Femmes	Total				
		habitants/km ²							
Population (15 000 à 49 999)									
M.R.C. des Collines de l'Outaouais	38 714	19	31	8	39	993	101	12	45
Police régionale de Riverains	48 104	296	58	10	68	707	141	11	68
Rivière-du-Loup	15 285	902	22	1	23	665	150	14	25
Rivière-du-Nord (régie) ²	20 572	100	18	4	22	935	107	9	22
Sainte-Julie	46 569	185	49	12	61	763	131	15	52
Ste-Thérèse	21 945	2 175	36	1	37	593	169	24	36
St-Eustache	40 142	573	41	4	45	892	112	20	48
St-Georges	28 151	143	22	1	23	1 224	82	6	28
Theftord Mines	26 630	121	28	2	30	888	113	8	30
Vallée-Du-Richelieu	45 339	600	45	1	46	986	101	11	46
Varennnes	24 301	259	14	5	19	1 279	78	12	22
Population (5 000 à 14 999)									
Bromont	5 677	50	7	0	7	811	123	0	17
Carignan	5 604	90	10	3	13	431	232	1	12
Kahnawake ¹	8 072	161	26
Police régionale de Kativik	9 381	8	44	10	54	174	576	10	54
Lorraine	9 140	1 674	7	0	7	1 306	77	6	7
Mont-Tremblant	8 624	34	24	5	29	297	336	13	28
Rosemère	12 641	1 239	16	1	17	744	134	8	18
St-Basile-le-Grand	13 487	387	10	1	11	1 226	82	5	11
Ste-Adèle	6 510	88	12	0	12	543	184	7	15
Ste-Marie	11 669	111	9	1	10	1 167	86	5	10

... indisponible pour une période de référence précise

... n'ayant pas lieu de figurer

1. Ce corps policier a ouvert ses portes en décembre 2002. Les données de la criminalité, les effectifs et les dépenses n'ont pas lieu de figurer pour 2002.

2. L'effectif pour 2003 et les dépenses pour 2002 n'étaient pas disponibles; l'effectif pour 2002 et les dépenses pour 2001 ont donc été utilisés.

Il faut faire les comparaisons entre les corps policiers avec prudence : Le nombre de policiers indiqué peut ne pas représenter le nombre de policiers pouvant être affectés à la surveillance communautaire générale étant donné que dans certaines collectivités, des policiers doivent limiter leur aire de surveillance à des endroits particuliers (p. ex. port ou aéroport). Pour plusieurs raisons, les dépenses opérationnelles peuvent varier considérablement entre les services policiers. Voir « Dépenses totales de fonctionnement » dans la section « Notes importantes ».

Québec

Dépenses de fonctionnement pour 2002							Criminalité pour 2002 — Total des infractions au Code Criminel (C.C.)			Corps policier
Dépenses de fonctionnement	Coût par habitant	Inclus dans le budget de fonctionnement du service de police					Taux pour 100 000 habitants	% de variation du taux — C.C. de 2001 à 2002	Taux de classement	
		Achat de véhicules	Location de véhicules	Services informatiques	Locaux	Services d'urgence 911				%
en milliers de dollars	en dollars									
Population (15 000 à 49 999)										
5 463 838	141	oui	oui	non	non	oui	3 118	-12	29	MRC des Collines de l'Outaouais
9 048 935	188	oui	oui	oui	oui	oui	6 251	6	34	Police régionale de Riverains
2 427 951	159	non	oui	oui	oui	oui	6 549	0	43	Rivière-du-Loup
2 700 381	131	non	oui	oui	non	non	3 933	-15	39	Rivière-du-Nord (régie) ²
6 176 759	133	non	oui	oui	non	oui	3 290	-5	32	Sainte-Julie
4 118 380	188	non	oui	oui	oui	oui	7 861	-3	29	Ste-Thérèse
5 302 988	132	non	oui	oui	oui	oui	7 695	-1	25	St-Eustache
3 125 370	111	oui	oui	oui	oui	oui	4 582	1	43	St-Georges
3 229 009	121	oui	oui	oui	oui	oui	4 364	17	53	Theftord Mines
6 182 453	136	non	oui	oui	oui	oui	3 549	-5	22	Vallée-Du-Richelieu
2 322 627	96	oui	oui	oui	non	oui	2 745	-4	21	Varenes
Population (5 000 à 14 999)										
1 244 524	219	non	oui	oui	non	non	7 839	-13	18	Bromont
940 168	168	non	oui	non	non	oui	4 443	6	24	Carignan
..	..	oui	oui	oui	non	non	Kahnawake ¹
7 239 469	772	oui	oui	oui	oui	non	6 993	3	86	Police régionale de Kativik
1 113 818	122	non	oui	oui	oui	oui	3 228	25	18	Lorraine
2 681 792	311	non	oui	oui	non	oui	14 599	32	30	Mont-Tremblant
2 302 334	182	non	oui	non	oui	oui	6 811	-17	32	Rosemère
1 334 925	99	oui	oui	oui	non	non	2 936	-2	22	St-Basile-le-Grand
2 061 483	317	non	non	non	non	non	10 384	-2	28	Ste-Adèle
1 192 910	102	non	non	non	non	non	2 905	13	41	Ste-Marie

... indisponible pour une période de référence précise

... n'ayant pas lieu de figurer

1. Ce corps policier a ouvert ses portes en décembre 2002. Les données de la criminalité, les effectifs et les dépenses n'ont pas lieu de figurer pour 2002.

2. L'effectif pour 2003 et les dépenses pour 2002 n'étaient pas disponibles; l'effectif pour 2002 et les dépenses pour 2001 ont donc été utilisés.

Il faut faire les comparaisons entre les corps policiers avec prudence : Le nombre de policiers indiqué peut ne pas représenter le nombre de policiers pouvant être affectés à la surveillance communautaire générale étant donné que dans certaines collectivités, des policiers doivent limiter leur aire de surveillance à des endroits particuliers (p. ex. port ou aéroport). Pour plusieurs raisons, les dépenses opérationnelles peuvent varier considérablement entre les services policiers. Voir « Dépenses totales de fonctionnement » dans la section « Notes importantes ».

Québec

Ressources policières et population pour 2002

2003

Corps policier	Population	Densité de la population habitants/km ²	Policiers			Nombre d'habitants par policier	Policiers pour 100 000 habitants	Autre personnel	Policiers
			Hommes	Femmes	Total				
Population (<5 000)									
Amérindienne d'Odanak ¹	298	59	3	1	4	75	1 342	0	2
Amérindienne de Manawan	1 796	353	11	0	11	163	612	1	8
D'Essipit	177	521	1	2	3	59	1 695	0	3
Eagle Village ³	255	1 214	2	0	2	128	784	4	2
Gesgapegiac Amerindian ³	533	270	4	0	4	133	750	1	4
Kanesatake Mohawk	1 359	165	13	1	14	97	1 030	6	7
Kitigan Zibi Anishinabeg ³	1 475	8	7	0	7	211	475	1	7
Long Point Amerindian	343	3 430	2	2	4	86	1 166	1	5
Mashteuiatsh	1 989	139	8	0	8	249	402	1	8
Naskapi	545	14	4	1	5	109	917	5	4
Obedjiwan ³	1 819	208	7	0	7	260	385	8	7
Pikogan ³	545	1 112	3	0	3	182	550	1	3
Timiskaming Amerindian	543	28	3	1	4	136	737	2	4
Wôlinak ²	152	246	2
Wemindji	1 115	2	5	1	6	186	538	0	7
Wendake	1 270	1 530	7	0	7	181	551	3	7

... indisponible pour une période de référence précise

... n'ayant pas lieu de figurer

1. Ce corps policier n'a pas soumis de données de la criminalité en 2002.

2. Ce corps policier a ouvert ses portes en 2003. Les données de la criminalité, les effectifs et les dépenses n'ont pas lieu de figurer pour 2002.

3. L'effectif pour 2003 et les dépenses pour 2002 n'étaient pas disponibles; l'effectif pour 2002 et les dépenses pour 2001 ont donc été utilisés.

Il faut faire les comparaisons entre les corps policiers avec prudence : Le nombre de policiers indiqué peut ne pas représenter le nombre de policiers pouvant être affectés à la surveillance communautaire générale étant donné que dans certaines collectivités, des policiers doivent limiter leur aire de surveillance à des endroits particuliers (p. ex. port ou aéroport). Pour plusieurs raisons, les dépenses opérationnelles peuvent varier considérablement entre les services policiers. Voir « Dépenses totales de fonctionnement » dans la section « Notes importantes ».

Québec

Dépenses de fonctionnement pour 2002							Criminalité pour 2002 — Total des infractions au Code Criminel (C.C.)			Corps policier
Dépenses de fonctionnement	Coût par habitant	Inclus dans le budget de fonctionnement du service de police					Taux pour 100 000 habitants	% de variation du taux — C.C. de 2001 à 2002	Taux de classement	
		Achat de véhicules	Location de véhicules	Services informatiques	Locaux	Services d'urgence 911				%
en milliers de dollars	en dollars									
201 113	675	oui	oui	non	oui	non	Population (<5 000)
1 020 378	568	oui	oui	oui	oui	non	11 303	-12	53	Amérindienne d'Odanak ¹
267 583	1 512	oui	non	oui	oui	non	15 254	-16	48	D'Essipit
257 400	1 009	oui	non	oui	non	non	9 412	87	58	Eagle Village ³
290 709	545	non	non	non	non	non	10 694	-34	40	Gesgapegiac Amerindian ³
1 300 000	957	oui	oui	oui	oui	non	16 630	184	54	Kanesatake Mohawk
516 000	350	oui	non	oui	oui	non	3 729	6	46	Kitigan Zibi Anishinabeg ³
465 918	1 358	oui	non	oui	oui	non	46 356	11	86	Long Point Amerindian
934 485	470	oui	oui	oui	oui	oui	3 469	3	49	Mashteuiatsh
460 000	844	oui	non	oui	non	non	16 697	18	97	Naskapi
1 026 470	564	oui	non	oui	oui	non	15 118	-37	41	Obedjiwan ³
254 200	466	non	non	non	non	non	9 725	-11	98	Pikogan ³
400 000	737	oui	oui	oui	oui	non	16 943	23	44	Timiskaming Amerindian
...	Wôlinak ²
643 641	577	oui	oui	non	oui	non	359	-1	25	Wemindji
739 447	582	non	oui	oui	oui	oui	9 134	4	44	Wendake

.. indisponible pour une période de référence précise

... n'ayant pas lieu de figurer

1. Ce corps policier n'a pas soumis de données de la criminalité en 2002.

2. Ce corps policier a ouvert ses portes en 2003. Les données de la criminalité, les effectifs et les dépenses n'ont pas lieu de figurer pour 2002.

3. L'effectif pour 2003 et les dépenses pour 2002 n'étaient pas disponibles; l'effectif pour 2002 et les dépenses pour 2001 ont donc été utilisés.

Il faut faire les comparaisons entre les corps policiers avec prudence : Le nombre de policiers indiqué peut ne pas représenter le nombre de policiers pouvant être affectés à la surveillance communautaire générale étant donné que dans certaines collectivités, des policiers doivent limiter leur aire de surveillance à des endroits particuliers (p. ex. port ou aéroport). Pour plusieurs raisons, les dépenses opérationnelles peuvent varier considérablement entre les services policiers. Voir « Dépenses totales de fonctionnement » dans la section « Notes importantes ».

Ontario

Ressources policières et population pour 2002

2003

Corps policier	Population	Densité de la population	Policiers			Nombre d'habitants par policier	Policiers pour 100 000 habitants	Autre personnel	Policiers
			Hommes	Femmes	Total				
		habitants/km ²							
Population (100 000 et plus)									
Barrie	106 132	1 382	127	20	147	722	139	61	154
Chatham-Kent	111 715	45	140	16	156	716	140	61	159
Durham (service régional)	530 341	213	635	122	757	701	143	230	823
Guelph	111 823	1 283	134	21	155	721	139	50	164
Halton (service régional)	394 238	411	388	101	489	806	124	155	502
Hamilton	505 941	455	602	116	718	705	142	268	712
Kingston	115 205	258	136	27	163	707	141	46	166
London	346 372	791	398	69	467	742	135	188	481
Niagara (service régional)	426 250	230	557	66	623	683	146	276	632
Service de police d'Ottawa	817 375	296	853	202	1 055	775	129	435	1 107
Peel (service régional)	1 044 337	1 938	1 185	199	1 384	755	133	596	1 454
Grand Sudbury	159 316	61	192	46	238	669	149	106	233
Thunder Bay	118 086	176	183	31	214	552	181	95	212
Toronto	2 614 956	4 150	4 339	709	5 048	518	193	2 283	5 315
Waterloo (service régional)	463 222	341	472	119	591	784	128	202	611
Windsor	214 348	1 782	365	62	427	502	199	170	428
York (service régional)	818 013	470	793	136	929	881	114	278	973
Norfolk (PPO) ¹	109 296	21	114	18	132	828	121	21	87
Population (50 000 à 99 999)									
Brantford	89 359	1 255	115	19	134	667	150	73	138
North Bay	56 058	132	76	14	90	623	161	46	87
Oxford Community	62 075	56	60	16	76	817	122	30	77
Peterborough Lakefield	74 389	1 306	93	17	110	676	148	43	118
Sarnia	72 485	410	97	12	109	665	150	50	107
Sault Ste. Marie	75 150	339	106	20	126	596	168	50	131
South Simcoe	53 994	112	55	8	63	857	117	21	66
Lambton Group (PPO)	53 588	20	48	14	62	864	116	6	62
New Tecumseth (PPO)	56 010	60	36	11	47	1 192	84	4	51
Storm/Dund/Glengarry (PPO)	67 288	21	67	13	80	841	119	9	80
Wellington County (PPO)	85 576	33	70	18	88	972	103	9	90
Population (15 000 à 49 999)									
Amherstburg	22 459	119	24	4	28	802	125	3	30
Belleville	45 946	195	64	12	76	605	165	28	79
Brockville	21 372	1 055	38	5	43	497	201	22	42
Cobourg	28 487	103	30	3	33	863	116	22	34
Cornwall	47 371	746	69	10	79	600	167	43	79
Essex	21 594	75	23	3	26	831	120	4	27
Lasalle	27 648	421	26	4	30	922	109	20	30
Leamington	30 291	115	33	3	36	841	119	13	38
Lindsay	23 880	94	26	7	33	724	138	20	35
Midland	15 868	730	22	3	25	635	158	8	24
Orangeville	25 965	1 845	29	4	33	787	127	21	34

.. indisponible pour une période de référence précise

1. À partir de 2003, le nom du corps policier a changé de Haldimand-Norfolk à Norfolk.

Il faut faire les comparaisons entre les corps policiers avec prudence : Le nombre de policiers indiqué peut ne pas représenter le nombre de policiers pouvant être affectés à la surveillance communautaire générale étant donné que dans certaines collectivités, des policiers doivent limiter leur aire de surveillance à des endroits particuliers (p. ex. port ou aéroport). Pour plusieurs raisons, les dépenses opérationnelles peuvent varier considérablement entre les services policiers. Voir « Dépenses totales de fonctionnement » dans la section « Notes importantes ».

Ontario

Dépenses de fonctionnement pour 2002							Criminalité pour 2002 — Total des infractions au Code Criminel (C.C.)			Corps policier
Dépenses de fonctionnement	Coût par habitant	Inclus dans le budget de fonctionnement du service de police					Taux pour 100 000 habitants	% de variation du taux — C.C. de 2001 à 2002	Taux de classement	
		Achat de véhicules	Location de véhicules	Services informatiques	Locaux	Services d'urgence 911				%
en milliers de dollars	en dollars									
Population (100 000 et plus)										
17 370 050	164	oui	non	oui	oui	oui	8 478	-2	45	Barrie
16 518 491	148	oui	oui	oui	oui	oui	8 198	2	38	Chatham-Kent
93 434 739	176	non	non	oui	non	oui	5 250	-9	39	Durham (service régional)
18 314 855	164	oui	oui	oui	non	non	5 820	-5	29	Guelph
53 699 886	136	oui	oui	oui	non	oui	4 091	-3	41	Halton (service régional)
88 764 372	175	oui	oui	oui	non	oui	7 587	-9	37	Hamilton
17 801 624	155	non	oui	oui	oui	oui	7 363	-1	33	Kingston
50 818 870	147	non	oui	oui	oui	oui	7 987	-2	36	London
87 281 975	205	non	oui	oui	oui	oui	6 733	-1	34	Niagara (service régional)
135 931 136	166	non	oui	oui	oui	oui	6 248	4	27	Service de police d'Ottawa
181 792 624	174	non	non	oui	non	non	3 981	0	45	Peel (service régional)
28 321 848	178	oui	oui	oui	oui	oui	5 939	-6	39	Grand Sudbury
22 745 144	193	non	oui	oui	oui	oui	7 932	-4	49	Thunder Bay
635 497 010	243	oui	oui	oui	oui	oui	6 297	-1	42	Toronto
68 154 826	147	oui	oui	oui	oui	oui	5 912	4	26	Waterloo (service régional)
48 348 488	226	non	oui	oui	oui	oui	9 114	6	35	Windsor
114 470 949	140	non	oui	oui	non	oui	4 179	3	30	York (service régional)
12 860 139	118	5 471	-5	44	Norfolk (PPO) ¹
Population (50 000 à 99 999)										
13 458 301	151	non	oui	oui	oui	oui	8 775	-5	31	Brantford
10 560 970	188	oui	oui	oui	oui	oui	6 165	-6	54	North Bay
7 694 551	124	oui	oui	non	oui	oui	6 300	-7	25	Oxford Community
10 949 190	147	non	oui	non	oui	oui	7 763	-7	43	Peterborough Lakefield
12 758 396	176	non	oui	oui	oui	oui	8 185	2	37	Sarnia
13 919 455	185	non	oui	oui	oui	oui	8 371	3	47	Sault Ste. Marie
7 599 366	141	non	oui	non	non	non	4 425	6	33	South Simcoe
4 962 838	93	4 585	-5	35	Lambton Group (PPO)
4 451 392	79	3 978	-12	36	New Tecumseth (PPO)
7 326 860	109	3 919	6	36	Storm/Dund/Glengarry (PPO)
8 637 713	101	3 598	-8	39	Wellington County (PPO)
Population (15 000 à 49 999)										
3 397 611	151	non	non	oui	oui	oui	4 430	13	60	Amherstburg
8 543 188	186	oui	oui	oui	oui	non	12 090	-10	47	Belleville
5 087 430	238	non	oui	oui	non	non	12 601	2	50	Brockville
3 974 990	140	non	oui	oui	oui	non	5 852	-26	47	Cobourg
9 769 401	206	non	oui	oui	oui	oui	10 462	-1	43	Cornwall
4 754 889	220	non	non	oui	oui	oui	4 455	-12	71	Essex
3 536 081	128	non	non	oui	non	non	2 669	0	37	Lasalle
3 912 450	129	non	oui	oui	oui	oui	7 108	-9	51	Leamington
3 428 504	144	non	oui	oui	non	oui	12 500	-9	46	Lindsay
2 812 580	177	non	non	non	non	non	12 320	-3	43	Midland
4 187 385	161	non	oui	oui	oui	oui	5 812	3	44	Orangeville

.. indisponible pour une période de référence précise

1. À partir de 2003, le nom du corps policier a changé de Haldimand-Norfolk à Norfolk.

Il faut faire les comparaisons entre les corps policiers avec prudence : Le nombre de policiers indiqué peut ne pas représenter le nombre de policiers pouvant être affectés à la surveillance communautaire générale étant donné que dans certaines collectivités, des policiers doivent limiter leur aire de surveillance à des endroits particuliers (p. ex. port ou aéroport). Pour plusieurs raisons, les dépenses opérationnelles peuvent varier considérablement entre les services policiers. Voir « Dépenses totales de fonctionnement » dans la section « Notes importantes ».

Ontario

Ressources policières et population pour 2002

2003

Corps policier	Population	Densité de la population habitants/km ²	Policiers			Nombre d'habitants par policier	Policiers pour 100 000 habitants	Autre personnel	Policiers
			Hommes	Femmes	Total				
Population (15 000 à 49 999)									
Owen Sound	21 028	888	34	4	38	553	181	18	37
Quinte West	43 576	86	47	11	58	751	133	13	58
St. Thomas	35 136	1 090	46	10	56	627	159	19	60
Stratford	31 186	1 534	47	3	50	624	160	14	51
Strathroy	20 097	74	28	2	30	670	149	10	30
Timmins	45 530	15	77	3	80	569	176	35	79
West Nipissing	15 826	2	15	3	18	879	114	10	19
Brant County (PPO)	32 051	38	36	7	43	745	134	2	43
Caledon (PPO)	49 917	73	40	15	55	908	110	5	55
Collingwood (PPO)	17 359	517	19	6	25	694	144	10	28
Elgin County (PPO)	41 516	22	25	11	36	1 153	87	3	36
Haldimand (PPO) ¹	49 993	17	58
Kingsville (PPO)	20 584	84	18	3	21	980	102	1	22
Lakeshore (PPO)	30 610	58	21	4	25	1 224	82	1	28
Orillia (PPO)	30 682	1 075	30	11	41	748	134	0	42
Prince Edward County (PPO)	26 331	25	23	7	30	878	114	3	30
South Frontenac (PPO)	17 243	18	10	4	14	1 232	81	2	14
Tecumseh (PPO)	30 017	251	23	4	27	1 112	90	3	27
Population (5 000 à 14 999)									
Akwesasne Mohawk	7 982	202	23	1	24	333	301	8	25
Anishinabek	10 726	11	57	8	65	165	606	20	64
Aylmer	8 143	1 392	11	2	13	626	160	3	13
Dryden	8 568	128	15	3	18	476	210	12	17
Elliot Lake (canton) ²	12 410	16	16	2	18	689	145	10	18
Espanola	5 445	308	8	1	9	605	165	6	10
Gananoque	5 068	562	9	2	11	461	217	5	15
Kenora	10 278	670	29	2	31	332	302	13	32
Pembroke	14 144	923	24	3	27	524	191	8	27
Perth	6 088	663	12	2	14	435	230	17	14
Port Hope	12 125	933	23	1	24	505	198	21	25
Saugeen Shores	12 224	72	16	3	19	643	155	2	19
Six Nations	11 098	60	21	2	23	483	207	8	25
Smiths Falls	8 532	1 040	18	3	21	406	246	8	21
South Bruce Grey	12 068	936	16	2	18	670	149	13	18
Stirling-Rawdon	5 011	18	7	0	7	716	140	1	7

... indisponible pour une période de référence précise

... n'ayant pas lieu de figurer

1. Ce corps policier a ouvert ses portes en 2003. Les données de la criminalité, les effectifs et les dépenses n'ont pas lieu de figurer pour 2002.

2. L'effectif pour 2003 et les dépenses pour 2002 n'étaient pas disponibles; l'effectif pour 2002 et les dépenses pour 2001 ont donc été utilisés.

Il faut faire les comparaisons entre les corps policiers avec prudence : Le nombre de policiers indiqué peut ne pas représenter le nombre de policiers pouvant être affectés à la surveillance communautaire générale étant donné que dans certaines collectivités, des policiers doivent limiter leur aire de surveillance à des endroits particuliers (p. ex. port ou aéroport). Pour plusieurs raisons, les dépenses opérationnelles peuvent varier considérablement entre les services policiers. Voir « Dépenses totales de fonctionnement » dans la section « Notes importantes ».

Ontario

Dépenses de fonctionnement pour 2002							Criminalité pour 2002 — Total des infractions au Code Criminel (C.C.)			Corps policier
Dépenses de fonctionnement	Coût par habitant	Inclus dans le budget de fonctionnement du service de police					Taux pour 100 000 habitants	% de variation du taux — C.C. de 2001 à 2002	Taux de classement	
		Achat de véhicules	Location de véhicules	Services informatiques	Locaux	Services d'urgence 911				%
en milliers de dollars	en dollars									
Population (15 000 à 49 999)										
4 107 664	195	non	oui	oui	non	oui	8 232	0	92	Owen Sound
6 286 898	144	oui	oui	oui	oui	oui	6 260	-7	33	Quinte West
5 520 938	157	oui	non	oui	non	oui	7 704	-11	34	St. Thomas
5 632 652	181	non	oui	oui	oui	non	6 076	-6	41	Stratford
2 666 095	133	non	non	oui	oui	oui	6 006	1	36	Strathroy
8 299 772	182	non	non	non	non	non	6 857	-5	48	Timmins
1 765 021	112	oui	non	oui	oui	oui	4 821	1	60	West Nipissing
3 700 961	115	4 624	-2	62	Brant County (PPO)
4 698 145	94	2 576	-27	44	Caledon (PPO)
2 580 911	149	10 571	4	38	Collingwood (PPO)
3 262 571	79	4 230	-5	39	Elgin County (PPO)
...	Haldimand (PPO) ¹
1 794 217	87	4 285	-2	40	Kingsville (PPO)
2 320 765	76	3 368	4	40	Lakeshore (PPO)
3 345 845	109	10 658	9	41	Orillia (PPO)
2 487 862	94	4 781	-6	62	Prince Edward County (PPO)
1 259 769	73	3 283	-3	39	South Frontenac (PPO)
2 345 732	78	2 968	-17	36	Tecumseh (PPO)
Population (5 000 à 14 999)										
3 320 106	416	oui	oui	oui	oui	non	3 370	12	76	Akwesasne Mohawk
7 481 971	698	oui	oui	oui	oui	oui	Anishinabek
1 248 153	153	non	oui	oui	oui	oui	6 975	-17	57	Aylmer
2 430 515	284	non	oui	oui	oui	oui	10 551	-7	34	Dryden
2 224 177	179	non	oui	non	oui	non	8 598	17	57	Elliot Lake (canton) ²
1 174 051	216	non	non	oui	oui	oui	8 411	10	59	Espanola
1 131 507	223	non	non	non	non	non	12 451	-18	109	Gananoque
3 110 939	303	non	non	non	oui	oui	20 928	-3	45	Kenora
2 932 293	207	non	oui	oui	oui	non	9 686	-2	50	Pembroke
1 526 298	251	oui	non	oui	oui	non	11 038	13	50	Perth
2 517 825	208	non	oui	oui	oui	oui	6 961	-18	46	Port Hope
1 962 594	161	oui	non	oui	non	non	5 841	-6	49	Saugeen Shores
2 434 000	219	oui	oui	oui	oui	non	10 362	-5	43	Six Nations
2 445 761	287	non	oui	oui	oui	oui	21 038	29	41	Smiths Falls
2 133 644	177	non	oui	oui	oui	oui	6 439	-22	53	South Bruce Grey
611 835	122	non	non	oui	oui	non	5 688	0	41	Stirling-Rawdon

... indisponible pour une période de référence précise

... n'ayant pas lieu de figurer

1. Ce corps policier a ouvert ses portes en 2003. Les données de la criminalité, les effectifs et les dépenses n'ont pas lieu de figurer pour 2002.

2. L'effectif pour 2003 et les dépenses pour 2002 n'étaient pas disponibles; l'effectif pour 2002 et les dépenses pour 2001 ont donc été utilisés.

Il faut faire les comparaisons entre les corps policiers avec prudence : Le nombre de policiers indiqué peut ne pas représenter le nombre de policiers pouvant être affectés à la surveillance communautaire générale étant donné que dans certaines collectivités, des policiers doivent limiter leur aire de surveillance à des endroits particuliers (p. ex. port ou aéroport). Pour plusieurs raisons, les dépenses opérationnelles peuvent varier considérablement entre les services policiers. Voir « Dépenses totales de fonctionnement » dans la section « Notes importantes ».

Ontario

Ressources policières et population pour 2002

2003

Corps policier	Population	Densité de la population habitants/km ²	Policiers			Nombre d'habitants par policier	Policiers pour 100 000 habitants	Autre personnel	Policiers
			Hommes	Femmes	Total				
Population (5 000 à 14 999)									
Alnwick-Haldimand (PPO)	5 955	15	6	1	7	851	118	1	7
Arnprior (PPO)	7 515	551	11	2	13	578	173	0	14
Augusta (PPO)	7 968	25	5	1	6	1 328	75	0	6
Bath/Burg/Sherbrooke (PPO) ⁴	5 803	10	4	1	5	1 161	86	0	5
Beckwith (PPO)	6 723	28	2	1	3	2 241	45	0	3
Brighton Town (PPO)	9 861	45	8	2	10	986	101	1	10
Carleton Place (PPO) ¹	9 594	1 314	17
Cavan/Millb/N.Monaghan (PPO)	8 586	28	7	2	9	954	105	1	9
Douro-Dummer (PPO)	7 393	16	3	1	4	1 848	54	0	4
Drummond-N. Elmsley (PPO)	6 799	18	4	1	5	1 360	74	0	5
Fort Frances (PPO)	8 393	322	19	2	21	400	250	0	20
Georgian Bluffs (PPO) ¹	10 849	18	7
Goderich (PPO)	7 603	1 091	12	1	13	585	171	1	13
Grey County (PPO) ²	6 594	11	3
Hawkesbury (PPO)	10 384	1 192	15	2	17	611	164	4	17
Harvey/Gala/Caven. (PPO)	5 172	6	8	2	10	517	193	1	10
Hearst (PPO)	5 752	59	13	2	15	383	261	1	15
Ingersoll Town (PPO) ¹	10 602	1 038	18
Huron East (PPO)	9 520	14	9	1	10	952	105	1	10
Kapuskasing (PPO)	9 267	110	6	4	10	927	108	1	10
Kincardine (PPO)	6 581	642	13	2	15	439	228	0	15
Kirkland Lake (PPO)	9 053	33	16	3	19	476	210	2	19
Mississippi Mills (PPO)	12 603	24	6	2	8	1 575	63	1	8
Mono (PPO)	7 359	26	6	1	7	1 051	95	1	8
North Perth (PPO)	11 893	24	14	4	18	661	151	0	18
Otonabee/S. Monaghan (PPO)	6 974	20	6	2	8	872	115	0	8
Penetanguishene (PPO)	7 898	628	8	3	11	718	139	1	16
Renfrew (PPO)	7 971	651	9	2	11	725	138	1	11
Rideau Lakes (PPO)	10 499	14	10	1	11	954	105	1	11
Smith/Ennismore (PPO)	14 325	45	10	2	12	1 194	84	2	12
St. Marys (PPO)	6 654	548	8	2	10	665	150	0	10
Stone Mills (PPO)	7 706	11	4	1	5	1 541	65	0	5
Tilsonburg (PPO)	15 020	683	13	6	19	791	126	3	19
Trent Hills (PPO)	12 823	25	17	4	21	611	164	3	21
Population (<5 000)									
Atikokan (canton)	3 886	12	10	1	11	353	283	4	12
Deep River	4 288	84	8	0	8	536	187	3	8
Lac Seul	789	2	5	1	6	132	760	1	6
Michipicoten (canton)	3 963	9	8	1	9	440	227	2	9
New Liskeard	4 632	721	8	1	9	515	194	10	9
Prescott	4 309	1 053	9	0	9	479	209	8	9
Shelburne	4 115	1 063	8	0	8	514	194	1	8
U.C.C.M. Anishnaabe	1 953	13	10	3	13	150	666	3	13
West Grey ³	7 703	13	16	1	17	453	221	2	18
Wikwemikong	2 877	7	8	3	11	262	382	2	13
Wingham	2 807	1 155	7	0	7	401	249	2	7

... indisponible pour une période de référence précise

... n'ayant pas lieu de figurer

1. Ce corps policier a ouvert ses portes en 2003. Les données de la criminalité, les effectifs et les dépenses n'ont pas lieu de figurer pour 2002.

2. Ce corps policier a ouvert ses portes au courant de l'année 2002. Les données de l'effectif pour 2002 n'étaient pas disponibles.

3. En 2002, ce corps policier a élargi sa juridiction, donc les comparaisons avec les années passées devraient être faites avec prudence.

4. Le nom de ce corps policier a changé à Tay Valley (canton).

Il faut faire les comparaisons entre les corps policiers avec prudence : Le nombre de policiers indiqué peut ne pas représenter le nombre de policiers pouvant être affectés à la surveillance communautaire générale étant donné que dans certaines collectivités, des policiers doivent limiter leur aire de surveillance à des endroits particuliers (p. ex. port ou aéroport). Pour plusieurs raisons, les dépenses opérationnelles peuvent varier considérablement entre les services policiers. Voir « Dépenses totales de fonctionnement » dans la section « Notes importantes ».

Ontario

Dépenses de fonctionnement pour 2002							Criminalité pour 2002 — Total des infractions au Code Criminel (C.C.)			Corps policier
Dépenses de fonctionnement	Coût par habitant	Inclus dans le budget de fonctionnement du service de police					Taux pour 100 000 habitants	% de variation du taux — C.C. de 2001 à 2002	Taux de classement	
		Achat de véhicules	Location de véhicules	Services informatiques	Locaux	Services d'urgence 911				%
en milliers de dollars	en dollars									
Population (5 000 à 14 999)										
570 748	96	3 694	-20	32	Alnwick-Haldimand (PPO)
1 289 337	172	8 011	66	48	Arnprior (PPO)
509 003	64	2 585	15	47	Augusta (PPO)
409 334	71	1 861	-23	39	Bath/Burg/Sherbrooke (PPO) ⁴
345 890	51	1 562	-22	30	Beckwith (PPO)
865 049	88	4 716	-9	36	Brighton Town (PPO)
...	Carleton Place (PPO) ¹
783 611	91	5 404	-5	54	Cavan/Millb./N. Monaghan (PPO)
378 122	51	2 151	11	26	Douro-Dummer (PPO)
436 562	64	2 442	14	38	Drummond-N. Elmsley (PPO)
1 724 407	205	12 487	-3	65	Fort Frances (PPO)
...	Georgian Bluffs (PPO) ¹
1 124 395	148	6 274	-4	50	Goderich (PPO)
308 894	47	1 987	...	57	Grey County (PPO) ²
1 689 072	163	10 189	3	50	Hawkesbury (PPO)
769 322	149	4 563	-11	22	Harvey/Gala/Caven. (PPO)
1 395 694	243	5 459	12	67	Hearst (PPO)
...	Ingersoll Town (PPO) ¹
885 429	93	4 706	6	30	Huron East (PPO)
1 094 617	118	4 770	-15	69	Kapuskasing (PPO)
1 372 054	208	7 886	-23	63	Kincardine (PPO)
1 538 269	170	10 571	-9	65	Kirkland Lake (PPO)
810 128	64	3 015	-5	35	Mississippi Mills (PPO)
677 512	92	2 799	-15	53	Mono (PPO)
1 489 665	125	4 894	0	49	North Perth (PPO)
632 250	91	3 198	-1	31	Otonabee/S. Monaghan (PPO)
1 447 961	183	6 635	-6	62	Penetanguishene (PPO)
952 068	119	7 741	0	47	Renfrew (PPO)
920 565	88	3 238	12	34	Rideau Lakes (PPO)
1 062 176	74	2 611	-30	33	Smith/Ennismore (PPO)
808 622	122	4 433	-9	110	St. Marys (PPO)
470 102	61	3 153	-9	44	Stone Mills (PPO)
1 753 145	117	6 997	-16	71	Tillsonburg (PPO)
1 846 568	144	6 098	-9	41	Trent Hills (PPO)
Population (<5 000)										
1 098 036	283	non	non	non	non	non	7 488	13	41	Atikokan (canton)
776 587	181	non	non	oui	oui	oui	3 731	4	46	Deep River
582 000	738	oui	non	oui	oui	non	26 109	-23	77	Lac Seul
1 046 406	264	non	non	oui	oui	non	11 305	-12	50	Michipicoten (canton)
1 248 555	270	oui	oui	oui	oui	oui	6 477	-15	50	New Liskeard
926 210	215	non	oui	oui	oui	non	8 123	32	49	Prescott
831 005	202	non	non	non	non	non	7 825	-18	48	Shelburne
1 406 732	720	oui	non	oui	oui	non	19 508	-22	55	U.C.C.M. Anishnaabe
1 394 295	181	non	non	non	non	non	1 389	-66	100	West Grey ³
1 300 450	452	non	oui	oui	oui	non	22 906	11	84	Wikwemikong
574 423	205	non	oui	oui	oui	oui	10 082	15	46	Wingham

.. indisponible pour une période de référence précise

... n'ayant pas lieu de figurer

1. Ce corps policier a ouvert ses portes en 2003. Les données de la criminalité, les effectifs et les dépenses n'ont pas lieu de figurer pour 2002.

2. Ce corps policier a ouvert ses portes au courant de l'année 2002. Les données de l'effectif pour 2002 n'étaient pas disponibles.

3. En 2002, ce corps policier a élargi sa juridiction, donc les comparaisons avec les années passées devraient être faites avec prudence.

4. Le nom de ce corps policier a changé à Tay Valley (canton).

Il faut faire les comparaisons entre les corps policiers avec prudence : Le nombre de policiers indiqué peut ne pas représenter le nombre de policiers pouvant être affectés à la surveillance communautaire générale étant donné que dans certaines collectivités, des policiers doivent limiter leur aire de surveillance à des endroits particuliers (p. ex. port ou aéroport). Pour plusieurs raisons, les dépenses opérationnelles peuvent varier considérablement entre les services policiers. Voir « Dépenses totales de fonctionnement » dans la section « Notes importantes ».

Ontario

Ressources policières et population pour 2002

2003

Corps policier	Population	Densité de la population	Policiers			Nombre d'habitants par policier	Policiers pour 100 000 habitants	Autre personnel	Policiers
			Hommes	Femmes	Total				
		habitants/km ²							
Population (<5 000)									
Addington Highlands (PPO)	2 585	2	5	2	7	369	271	1	7
Asphodel-Norwood (PPO)	4 335	27	4	1	5	867	115	0	5
Blind River (PPO)	2 778	210	6	2	8	347	288	0	8
Blue Mountains (PPO) ¹	4 621	16	28
Bonfield (PPO)	1 554	8	1	0	1	1 554	64	0	1
Cochrane (PPO)	4 084	598	8	1	9	454	220	2	9
Cramahe (PPO)	3 873	20	6	1	7	553	181	1	7
Dymond (PPO)	1 221	16	2	0	2	611	164	0	2
East Garafraxa (PPO) ²	2 093	13	1
Exeter (PPO)	4 580	940	5	0	5	916	109	0	5
Havelock/Bel/Methuen (PPO)	4 710	8	3	1	4	1 178	85	0	4
Ignace (PPO)	1 573	21	2	1	3	524	191	0	3
Jaffray Melick (PPO)	4 372	20	4	1	5	874	114	0	4
Keewatin (PPO)	2 009	142	2	1	3	670	149	0	3
Kemptville (PPO)	3 888	1 568	4	2	6	648	154	0	6
Laird (PPO) ²	1 111	13	1
Lanark Highlands (PPO)	5 016	5	2	1	3	1 672	60	0	3
Macdonald Meredith Et.Al (PPO) ²	1 413	9	1
Marathon (PPO)	4 384	27	7	1	8	548	182	1	8
Mattawa Group Of Four (PPO)	3 722	4	6	1	7	532	188	1	7
Meaford (PPO) ²	4 840	651	13
Merrickville (PPO)	2 782	13	3	0	3	927	108	0	3
Mnjikaning (PPO) ³	562	53	4	1	5	112	890	0	5
Montague (PPO)	3 904	14	2	1	3	1 301	77	0	3
N. Kawartha (PPO)	2 323	3	2	1	3	774	129	0	3
North Shore (PPO)	578	3	1	0	1	578	173	0	1
Point Edward (PPO)	2 155	612	4	1	5	431	232	1	5
Powassan (PPO)	2 770	12	2	0	2	1 385	72	0	2
Red Lake (PPO)	2 247	19	9	4	13	173	579	1	13
Shedden (PPO)	820	7	1	0	1	820	122	0	1
Shuniah (PPO)	2 504	4	3	0	3	835	120	0	3
Sioux Narrows (PPO)	470	6	1	0	1	470	213	0	1
Smooth Rock Falls (PPO)	1 808	9	2	0	2	904	111	0	2
Temagami (PPO)	771	2	3	0	3	257	389	0	3
Terrace Bay (PPO)	2 117	14	5	1	6	353	283	1	6
Thessalon (PPO)	1 345	307	2	1	3	448	223	0	3
Town of the Blue Mountains (PPO) ²	1 889	513	17
West Perth (PPO) ⁴	9 404	16	4	1	5	1 881	53	0	10
Warton (PPO)	2 450	447	2	0	2	1 225	82	0	2

... indisponible pour une période de référence précise

... n'ayant pas lieu de figurer

1. Les données de l'effectif 2002 ne sont pas disponibles pour ce corps policier.

2. Ce corps policier a ouvert ses portes en 2002. Les données de la criminalité et les effectifs ne sont pas disponibles.

3. Le nombre de policiers et les coûts par habitant semblent élevés parce que ce service surveille un grand casino qui accueille des milliers de clients chaque jour. Le taux de criminalité n'est pas présenté.

4. En 2002, ce corps policier a élargi sa juridiction, donc les comparaisons avec les années passées devraient être faites avec prudence.

Il faut faire les comparaisons entre les corps policiers avec prudence : Le nombre de policiers indiqué peut ne pas représenter le nombre de policiers pouvant être affectés à la surveillance communautaire générale étant donné que dans certaines collectivités, des policiers doivent limiter leur aire de surveillance à des endroits particuliers (p. ex. port ou aéroport). Pour plusieurs raisons, les dépenses opérationnelles peuvent varier considérablement entre les services policiers. Voir « Dépenses totales de fonctionnement » dans la section « Notes importantes ».

Ontario

Dépenses de fonctionnement pour 2002							Criminalité pour 2002 — Total des infractions au Code Criminel (C.C.)			Corps policier
Dépenses de fonctionnement	Coût par habitant	Inclus dans le budget de fonctionnement du service de police					Taux pour 100 000 habitants	% de variation du taux — C.C. de 2001 à 2002	Taux de classement	
		Achat de véhicules	Location de véhicules	Services informatiques	Locaux	Services d'urgence 911				%
en milliers de dollars	en dollars									
Population (<5 000)										
560 509	217	6 422	-16	42	Addington Highlands (PPO)	
430 834	99	4 152	-26	32	Asphodel-Norwood (PPO)	
659 103	237	14 003	12	69	Blind River (PPO)	
2 580 911	559	9 414	10	33	Blue Mountains (PPO) ¹	
128 769	83	4 183	42	54	Bonfield (PPO)	
814 820	200	9 280	1	67	Cochrane (PPO)	
577 534	149	6 403	9	39	Cramahe (PPO)	
204 879	168	6 634	-20	70	Dymond (PPO)	
84 604	40	East Garafraxa (PPO) ²	
531 648	116	8 952	25	35	Exeter (PPO)	
390 210	83	4 480	-7	34	Havelock/Bel/Methuen (PPO)	
280 836	179	7 820	2	76	Ignace (PPO)	
374 070	86	3 774	-22	55	Jaffray Melick (PPO)	
254 624	127	4 579	-1	47	Keewatin (PPO)	
536 709	138	8 874	19	39	Kemptville (PPO)	
33 611	30	630	..	29	Laird (PPO) ²	
365 986	73	3 967	20	41	Lanark Highlands (PPO)	
56 524	40	1 062	..	53	Macdonald Meredith Et.Al (PPO) ²	
718 696	164	5 201	-13	63	Marathon (PPO)	
576 961	155	5 857	-15	46	Mattawa Group Of Four (PPO)	
412 516	85	Meaford (PPO) ²	
301 359	108	4 421	16	36	Merrickville (PPO)	
341 524	608	-13	28	Mnjikaning (PPO) ³	
373 633	96	2 638	-22	33	Montague (PPO)	
314 273	135	8 739	29	15	N. Kawartha (PPO)	
108 435	188	2 941	-42	59	North Shore (PPO)	
454 607	211	8 214	-2	33	Point Edward (PPO)	
198 244	72	3 394	-34	60	Powassan (PPO)	
1 094 972	487	73 654	24	99	Red Lake (PPO)	
129 792	158	9 268	52	58	Shedden (PPO)	
230 251	92	3 474	-50	45	Shuniah (PPO)	
117 113	249	10 638	-30	50	Sioux Narrows (PPO)	
210 879	117	4 591	31	59	Smooth Rock Falls (PPO)	
290 998	377	12 970	6	45	Temagami (PPO)	
447 356	211	2 362	-56	40	Terrace Bay (PPO)	
249 042	185	6 022	-1	64	Thessalon (PPO)	
280 254	148	Town of the Blue Mountains (PPO) ²	
851 860	91	4 679	-25	86	West Perth (PPO) ⁴	
229 390	94	6 980	-18	59	Warton (PPO)	

.. indisponible pour une période de référence précise

... n'ayant pas lieu de figurer

1. Les données de l'effectif 2002 ne sont pas disponible pour ce corps policier.

2. Ce corps policier a ouvert ses portes en 2002. Les données de la criminalité et les effectifs ne sont pas disponibles.

3. Le nombre de policiers et les coûts par habitant semblent élevés parce que ce service surveille un grand casino qui accueille des milliers de clients chaque jour. Le taux de criminalité n'est pas présenté.

4. En 2002, ce corps policier a élargi sa juridiction, donc les comparaisons avec les années passées devraient être faites avec prudence.

Il faut faire les comparaisons entre les corps policiers avec prudence : Le nombre de policiers indiqué peut ne pas représenter le nombre de policiers pouvant être affectés à la surveillance communautaire générale étant donné que dans certaines collectivités, des policiers doivent limiter leur aire de surveillance à des endroits particuliers (p. ex. port ou aéroport). Pour plusieurs raisons, les dépenses opérationnelles peuvent varier considérablement entre les services policiers. Voir « Dépenses totales de fonctionnement » dans la section « Notes importantes ».

Manitoba

Ressources policières et population pour 2002

2003

Corps policier	Population	Densité de la population	Policiers			Nombre d'habitants par policier	Policiers pour 100 000 habitants	Autre personnel	Policiers
			Hommes	Femmes	Total				
		habitants/km ²							
Population (100 000 et plus)									
Winnipeg ¹	631 620	1 361	1 031	142	1 173	538	186	332	1 211
Population (15 000 à 49 999)									
Brandon	40 017	535	61	4	65	616	162	27	64
Population (5 000 à 14 999)									
East St.Paul	7 582	172	8	1	9	842	119	1	9
Morden	6 557	527	7	0	7	937	107	1	7
Winkler	8 847	542	9	0	9	983	102	2	11
Dauphin (GRC)	8 269	692	13	1	14	591	169	0	13
Flin Flon (GRC)	5 994	356	8	2	10	599	167	0	10
Portage La Prairie (GRC)	13 461	560	14	9	23	585	171	0	24
Selkirk (GRC)	10 425	720	11	5	16	652	153	0	16
Steinbach (GRC)	8 910	353	8	2	10	891	112	2	9
The Pas (GRC)	5 504	193	14	2	16	344	291	0	19
Thompson (GRC)	12 860	763	23	12	35	367	272	0	38
Population (<5 000)									
Altona	3 758	1 005	5	0	5	752	133	1	5
Dakota Ojibway	2 903	29	24	2	26	112	896	9	26
Rivers	1 155	149	2	0	2	578	173	1	2
Ste. Anne	1 559	407	3	0	3	520	192	0	3
Beausejour (GRC)	2 670	511	3	1	4	668	150	0	3
Boissevan (GRC)	1 584	612	1	1	2	792	126	0	2
Carman (GRC)	2 981	717	3	0	3	994	101	0	3
Gillam (GRC)	948	1	3	1	4	237	422	0	4
Gimli (GRC)	1 597	654	1	2	3	532	188	0	2
Killarney (GRC)	2 216	448	3	0	3	739	135	0	3
Leaf Rapids (GRC)	1 109	1	4	0	4	277	361	0	3
Minnedosa (GRC)	2 294	155	5	0	5	459	218	0	4
Neepawa (GRC)	3 285	194	3	1	4	821	122	0	5
Pinawa (GRC)	1 616	13	1	0	1	1 616	62	0	2
Roblin (GRC)	1 829	824	2	0	2	915	109	0	3
Russell (GRC)	1 495	502	1	1	2	748	134	0	2
Souris (GRC)	1 538	625	2	0	2	769	130	0	2
Stonewall (GRC)	4 421	720	3	1	4	1 105	90	0	3
Swan River (GRC)	3 959	605	6	1	7	566	177	0	7
Virден (GRC)	2 916	1 064	4	0	4	729	137	0	4

.. indisponible pour une période de référence précise

1. Le nombre d'agents de police inclut 69 agents financés à l'externe : 17 sont affectés au maintien de l'ordre dans les aéroports, 40, aux services de la police communautaire et l'unité de bande, 6, à l'unité des véhicules volés, 1 agent, au support national des armes, 3, au Winnipeg School Division et à la North End Community Renewal Corporation et 2, à des programmes de la GRC.

Note au sujet des contrats municipaux de la GRC : Les dépenses comprennent seulement le coût assumé par la municipalité et non le coût total du contrat, ni les coûts des services policiers supplémentaires. Les employés civils fournis par la municipalité ne sont pas inclus sous la rubrique « Autre personnel ».

Il faut faire les comparaisons entre les corps policiers avec prudence : Le nombre de policiers indiqué peut ne pas représenter le nombre de policiers pouvant être affectés à la surveillance communautaire générale étant donné que dans certaines collectivités, des policiers doivent limiter leur aire de surveillance à des endroits particuliers (p. ex. port ou aéroport). Pour plusieurs raisons, les dépenses opérationnelles peuvent varier considérablement entre les services policiers. Voir « Dépenses totales de fonctionnement » dans la section « Notes importantes ».

Manitoba

Dépenses de fonctionnement pour 2002							Criminalité pour 2002 — Total des infractions au Code Criminel (C.C.)			Corps policier
Dépenses de fonctionnement	Coût par habitant	Inclus dans le budget de fonctionnement du service de police					Taux pour 100 000 habitants	% de variation du taux — C.C. de 2001 à 2002	Taux de classement	
		Achat de véhicules	Location de véhicules	Services informatiques	Locaux	Services d'urgence 911				%
en milliers de dollars	en dollars									
125 871 087	199	oui	oui	oui	oui	oui	11 291	-2	31	Population (100 000 et plus) Winnipeg ¹
6 747 477	169	non	oui	non	oui	non	15 379	8	47	Population (15 000 à 49 999) Brandon
575 291	76	non	non	oui	oui	oui	4 445	-12	26	Population (5 000 à 14 999) East St.Paul
485 120	74	non	non	oui	oui	non	7 747	5	50	Morden
713 219	81	non	non	non	oui	non	6 612	-9	64	Winkler
1 008 238	122	20 232	16	34	Dauphin (GRC)
709 212	118	10 911	-6	30	Flin Flon (GRC)
1 745 081	130	23 728	-5	30	Portage La Prairie (GRC)
1 179 432	113	16 931	1	20	Selkirk (GRC)
714 264	80	9 293	46	28	Steinbach (GRC)
1 208 391	220	23 129	4	43	The Pas (GRC)
2 354 508	183	40 420	-3	31	Thompson (GRC)
455 413	121	non	non	oui	oui	non	5 881	16	62	Population (<5 000) Altona
2 688 525	926	non	non	oui	oui	non	55 529	36	39	Dakota Ojibway
147 535	128	non	non	non	non	non	11 515	-2	59	Rivers
212 139	136	non	oui	non	non	non	5 132	33	44	Ste. Anne
232 209	87	10 112	-5	39	Beausejour (GRC)
148 386	94	4 482	-22	35	Boissevan (GRC)
232 229	78	7 212	39	15	Carman (GRC)
229 790	242	20 148	34	46	Gillam (GRC)
212 712	133	9 768	-24	40	Gimli (GRC)
228 300	103	7 085	32	44	Killarney (GRC)
300 890	271	19 567	20	48	Leaf Rapids (GRC)
250 166	109	7 890	9	44	Minnedosa (GRC)
276 672	84	8 402	-22	24	Neepawa (GRC)
104 469	65	3 899	-5	25	Pinawa (GRC)
126 371	69	7 326	-19	34	Roblin (GRC)
155 103	104	8 829	-14	34	Russell (GRC)
153 055	100	4 942	-5	42	Souris (GRC)
305 670	69	6 130	5	23	Stonewall (GRC)
525 248	133	17 984	3	45	Swan River (GRC)
269 858	93	7 133	-20	39	Virden (GRC)

.. indisponible pour une période de référence précise

1. Le nombre d'agents de police inclut 69 agents financés à l'externe : 17 sont affectés au maintien de l'ordre dans les aéroports, 40, aux services de la police communautaire et l'unité de bande, 6, à l'unité des véhicules volés, 1 agent, au support national des armes, 3, au Winnipeg School Division et à la North End Community Renewal Corporation et 2, à des programmes de la GRC.

Note au sujet des contrats municipaux de la GRC : Les dépenses comprennent seulement le coût assumé par la municipalité et non le coût total du contrat, ni les coûts des services policiers supplémentaires. Les employés civils fournis par la municipalité ne sont pas inclus sous la rubrique « Autre personnel ».

Il faut faire les comparaisons entre les corps policiers avec prudence : Le nombre de policiers indiqué peut ne pas représenter le nombre de policiers pouvant être affectés à la surveillance communautaire générale étant donné que dans certaines collectivités, des policiers doivent limiter leur aire de surveillance à des endroits particuliers (p. ex. port ou aéroport). Pour plusieurs raisons, les dépenses opérationnelles peuvent varier considérablement entre les services policiers. Voir « Dépenses totales de fonctionnement » dans la section « Notes importantes ».

Saskatchewan

Ressources policières et population pour 2002

2003

Corps policier	Population	Densité de la population habitants/km ²	Policiers			Nombre d'habitants par policier	Policiers pour 100 000 habitants	Autre personnel	Policiers
			Hommes	Femmes	Total				
Population (100 000 et plus)									
Regina	184 661	1 619	268	54	322	573	174	154	336
Saskatoon	206 922	1 513	292	40	332	623	160	128	347
Population (15 000 à 49 999)									
Moose Jaw	33 011	708	52	4	56	589	170	22	56
Prince Albert	36 341	559	52	10	62	586	171	49	71
Lloydminster (GRC)	22 185	537	18	5	23	965	104	0	27
Swift Current (GRC)	15 353	671	16	4	20	768	130	0	20
Yorkton (GRC)	15 838	665	17	4	21	754	133	0	22
Population (5 000 à 14 999)									
Estevan	11 281	638	17	1	18	627	160	6	18
Weyburn	10 026	714	17	2	19	528	190	5	16
Humboldt (GRC)	5 259	441	3	1	4	1 315	76	0	5
Meadow Lake (GRC)	5 606	720	8	2	10	561	178	0	10
Melfort (GRC)	6 275	428	6	1	7	896	112	0	6
North Battleford (GRC)	14 807	417	19	9	28	529	189	0	26
Population (<5 000)									
Caronport	1 566	672	1	0	1	1 566	64	0	1
Dalmeny	1 506	615	3	0	3	502	199	0	3
Langham	1 001	251	5	0	5	200	500	4	6
Luseland ¹	571	381	1	0	1	571	175	1	1
Stoughton	690	390	1	0	1	690	145	0	1
Assiniboia (GRC)	2 525	721	2	0	2	1 263	79	0	3
Battleford (GRC)	3 824	171	5	0	5	765	131	0	6
Biggar (GRC)	2 380	154	2	1	3	793	126	0	3
Canora (GRC)	2 087	293	3	0	3	696	144	0	3
Creighton (GRC)	1 680	118	3	0	3	560	179	0	3
Esterhazy (GRC)	2 401	490	1	2	3	800	125	0	3
Fort Qu'appelle (GRC)	2 033	419	3	1	4	508	197	0	4
Hudson Bay (GRC)	1 988	116	2	1	3	663	151	0	2
Indian Head (GRC)	1 827	550	3	0	3	609	164	0	3
Kamsack (GRC)	2 279	392	5	1	6	380	263	0	4
Kindersley (GRC)	4 891	394	4	2	6	815	123	0	5
La Ronge (GRC)	3 366	459	5	2	7	481	208	0	7
Lanigan (GRC)	1 320	172	1	1	2	660	152	0	2
Maple Creek (GRC)	2 263	477	2	1	3	754	133	0	3
Melville (GRC)	4 596	298	5	0	5	919	109	0	4
Moosomin (GRC)	2 532	434	2	0	2	1 266	79	0	3

.. indisponible pour une période de référence précise

1. L'effectif pour 2003 et les dépenses pour 2002 n'étaient pas disponibles; l'effectif pour 2002 et les dépenses pour 2001 ont donc été utilisés.

Note au sujet des contrats municipaux de la GRC : Les dépenses comprennent seulement le coût assumé par la municipalité et non le coût total du contrat, ni les coûts des services policiers supplémentaires. Les employés civils fournis par la municipalité ne sont pas inclus sous la rubrique « Autre personnel ».

Il faut faire les comparaisons entre les corps policiers avec prudence : Le nombre de policiers indiqué peut ne pas représenter le nombre de policiers pouvant être affectés à la surveillance communautaire générale étant donné que dans certaines collectivités, des policiers doivent limiter leur aire de surveillance à des endroits particuliers (p. ex. port ou aéroport). Pour plusieurs raisons, les dépenses opérationnelles peuvent varier considérablement entre les services policiers. Voir « Dépenses totales de fonctionnement » dans la section « Notes importantes ».

Saskatchewan

Dépenses de fonctionnement pour 2002							Criminalité pour 2002 — Total des infractions au Code Criminel (C.C.)			Corps policier
Dépenses de fonctionnement	Coût par habitant	Inclus dans le budget de fonctionnement du service de police					Taux pour 100 000 habitants	% de variation du taux — C.C. de 2001 à 2002	Taux de classement	
		Achat de véhicules	Location de véhicules	Services informatiques	Locaux	Services d'urgence 911				%
en milliers de dollars	en dollars									
37 993 800	206	oui	oui	oui	oui	oui	14 722	-12	35	Population (100 000 et plus)
36 702 943	177	non	oui	oui	oui	oui	14 044	0	43	Regina Saskatoon
5 807 776	176	non	oui	oui	non	non	13 538	2	41	Population (15 000 à 49 999)
6 630 101	182	non	non	non	oui	oui	14 796	-7	51	Moose Jaw Prince Albert
2 022 856	91	16 250	40	5	Lloydminster (GRC)
1 455 408	95	7 608	-14	45	Swift Current (GRC)
1 718 174	108	16 189	0	35	Yorkton (GRC)
1 727 271	153	non	oui	oui	oui	oui	7 641	-7	37	Population (5 000 à 14 999)
1 543 357	154	non	non	oui	non	non	10 732	9	52	Estevan Weyburn
362 476	69	6 998	6	44	Humboldt (GRC)
767 977	137	24 973	2	54	Meadow Lake (GRC)
494 657	79	12 191	25	38	Melfort (GRC)
2 000 846	135	37 239	3	31	North Battleford (GRC)
46 254	30	non	non	oui	non	non	1 469	-19	22	Population (<5 000)
175 890	117	non	oui	oui	oui	oui	5 246	-35	37	Caronport
425 076	425	non	non	oui	oui	oui	6 394	26	58	Dalmeny
97 087	170	non	non	oui	oui	non	2 452	-51	21	Langham
80 500	117	non	non	non	oui	non	3 478	-26	29	Luseland ¹ Stoughton
212 371	84	7 683	14	26	Assiniboia (GRC)
379 916	99	3 870	-66	35	Battleford (GRC)
233 012	98	11 303	15	35	Biggar (GRC)
156 096	75	6 756	3	53	Canora (GRC)
199 831	119	6 607	-21	67	Creighton (GRC)
204 624	85	5 081	-33	36	Esterhazy (GRC)
321 921	158	31 038	-6	49	Fort Qu'appelle (GRC)
193 247	97	9 105	-22	62	Hudson Bay (GRC)
156 431	86	9 031	148	44	Indian Head (GRC)
381 241	167	36 990	-21	75	Kamsack (GRC)
410 099	84	10 059	-10	34	Kindersley (GRC)
580 394	172	37 314	-6	62	La Ronge (GRC)
145 830	110	4 470	-21	51	Lanigan (GRC)
160 640	71	11 224	-18	47	Maple Creek (GRC)
298 606	65	7 528	-1	45	Melville (GRC)
203 113	80	6 714	14	39	Moosomin (GRC)

.. indisponible pour une période de référence précise

1. L'effectif pour 2003 et les dépenses pour 2002 n'étaient pas disponibles; l'effectif pour 2002 et les dépenses pour 2001 ont donc été utilisés.

Note au sujet des contrats municipaux de la GRC : Les dépenses comprennent seulement le coût assumé par la municipalité et non le coût total du contrat, ni les coûts des services policiers supplémentaires. Les employés civils fournis par la municipalité ne sont pas inclus sous la rubrique « Autre personnel ».

Il faut faire les comparaisons entre les corps policiers avec prudence : Le nombre de policiers indiqué peut ne pas représenter le nombre de policiers pouvant être affectés à la surveillance communautaire générale étant donné que dans certaines collectivités, des policiers doivent limiter leur aire de surveillance à des endroits particuliers (p. ex. port ou aéroport). Pour plusieurs raisons, les dépenses opérationnelles peuvent varier considérablement entre les services policiers. Voir « Dépenses totales de fonctionnement » dans la section « Notes importantes ».

Saskatchewan

Ressources policières et population pour 2002

2003

Corps policier	Population	Densité de la population	Policiers			Nombre d'habitants par policier	Policiers pour 100 000 habitants	Autre personnel	Policiers
			Hommes	Femmes	Total				
	habitants/km ²								
Population (<5 000)									
Outlook (GRC)	2 129	268	1	1	2	1 065	94	0	2
Rosetown (GRC)	2 495	249	3	0	3	832	120	0	3
Shaunavon (GRC)	1 768	384	2	0	2	884	113	0	2
Tisdale (GRC)	3 015	623	4	0	4	754	133	0	4
Unity (GRC)	2 176	222	3	1	4	544	184	0	4
Wadena (GRC)	1 388	475	1	1	2	694	144	0	3
Warman (GRC)	3 125	833	3	0	3	1 042	96	0	3
Watrous (GRC)	1 836	169	2	0	2	918	109	0	2
Wilkie (GRC)	1 312	145	2	0	2	656	152	0	2
Wynyard (GRC)	1 944	370	3	0	3	648	154	0	2

.. indisponible pour une période de référence précise

Note au sujet des contrats municipaux de la GRC : Les dépenses comprennent seulement le coût assumé par la municipalité et non le coût total du contrat, ni les coûts des services policiers supplémentaires. Les employés civils fournis par la municipalité ne sont pas inclus sous la rubrique « Autre personnel ».

Il faut faire les comparaisons entre les corps policiers avec prudence : Le nombre de policiers indiqué peut ne pas représenter le nombre de policiers pouvant être affectés à la surveillance communautaire générale étant donné que dans certaines collectivités, des policiers doivent limiter leur aire de surveillance à des endroits particuliers (p. ex. port ou aéroport). Pour plusieurs raisons, les dépenses opérationnelles peuvent varier considérablement entre les services policiers. Voir « Dépenses totales de fonctionnement » dans la section « Notes importantes ».

Saskatchewan

Dépenses de fonctionnement pour 2002							Criminalité pour 2002 — Total des infractions au Code Criminel (C.C.)				Corps policier
Dépenses de fonctionnement	Coût par habitant	Inclus dans le budget de fonctionnement du service de police					Taux pour 100 000 habitants	% de variation du taux — C.C. de 2001 à 2002	Taux de classement		
		Achat de véhicules	Location de véhicules	Services informatiques	Locaux	Services d'urgence 911				%	%
en milliers de dollars	en dollars										
148 235	70	5 871	-3	46	Population (<5 000)	
200 946	81	7 014	20	41	Outlook (GRC)	
152 258	86	4 638	-47	38	Rosetown (GRC)	
300 684	100	11 642	1	51	Shaunavon (GRC)	
211 579	97	5 790	-20	35	Tisdale (GRC)	
135 120	97	12 968	-27	70	Unity (GRC)	
214 546	69	7 040	29	55	Wadena (GRC)	
152 517	83	4 466	5	62	Warman (GRC)	
150 437	115	10 290	6	42	Watrous (GRC)	
209 629	108	10 545	-9	52	Wilkie (GRC)	
										Wynyard (GRC)	

.. indisponible pour une période de référence précise

Note au sujet des contrats municipaux de la GRC : Les dépenses comprennent seulement le coût assumé par la municipalité et non le coût total du contrat, ni les coûts des services policiers supplémentaires. Les employés civils fournis par la municipalité ne sont pas inclus sous la rubrique « Autre personnel ».

Il faut faire les comparaisons entre les corps policiers avec prudence : Le nombre de policiers indiqué peut ne pas représenter le nombre de policiers pouvant être affectés à la surveillance communautaire générale étant donné que dans certaines collectivités, des policiers doivent limiter leur aire de surveillance à des endroits particuliers (p. ex. port ou aéroport). Pour plusieurs raisons, les dépenses opérationnelles peuvent varier considérablement entre les services policiers. Voir « Dépenses totales de fonctionnement » dans la section « Notes importantes ».

Alberta

Ressources policières et population pour 2002

2003

Corps policier	Population	Densité de la population	Policiers			Nombre d'habitants par policier	Policiers pour 100 000 habitants	Autre personnel	Policiers
			Hommes	Femmes	Total				
		habitants/km ²							
Population (100 000 et plus)									
Calgary	915 453	1 277	1 216	186	1 402	653	153	601	1 442
Edmonton	666 739	995	1 008	134	1 142	584	171	332	1 225
Population (50 000 à 99 999)									
Lethbridge	70 412	587	105	10	115	612	163	37	123
Medicine Hat	53 595	474	78	7	85	631	159	29	88
Red Deer (GRC)	65 795	1 131	67	17	84	783	128	0	86
St. Albert (GRC)	57 505	1 693	32	9	41	1 403	71	0	42
Population (15 000 à 49 999)									
Airdrie (GRC)	23 206	1 104	12	7	19	1 221	82	0	19
Fort McMurray (GRC)	41 446	1	41	13	54	768	130	0	65
Grande Prairie (GRC)	37 218	890	32	13	45	827	121	0	50
Leduc (GRC)	15 871	623	10	3	13	1 221	82	0	16
Sherwood Park (GRC)	48 336	41	32	10	42	1 151	87	0	45
Spruce Grove (GRC)	17 400	680	11	2	13	1 338	75	0	14
Population (5 000 à 14 999)									
Blood Tribe Police	7 372	5	20	2	22	335	298	8	21
Camrose	14 891	570	20	2	22	677	148	11	22
Coaldale	6 700	949	8	0	8	838	119	4	8
Lacombe	9 995	803	10	2	12	833	120	6	12
Taber	8 494	542	12	0	12	708	141	7	12
Banff (GRC)	5 844	1 202	13	2	15	390	257	0	18
Beaumont (GRC)	7 410	1 326	5	0	5	1 482	67	0	5
Bonnyville (GRC)	5 157	358	6	4	10	516	194	0	9
Brooks (GRC)	11 793	746	8	6	14	842	119	0	14
Canmore (GRC)	11 533	172	10	2	12	961	104	0	11
Cochrane (GRC)	12 094	752	5	5	10	1 209	83	0	13
Cold Lake (GRC)	9 114	385	6	2	8	1 139	88	0	8
Crowsnest Pass (GRC)	5 158	14	6	1	7	737	136	0	8
Devon (GRC)	5 453	711	5	0	5	1 091	92	0	6
Drayton Valley (GRC)	6 228	783	9	1	10	623	161	0	8
Drumheller (GRC)	7 110	271	6	2	8	889	113	0	8
Edson (GRC)	7 234	279	9	1	10	723	138	0	9
Fort Saskatchewan (GRC)	13 790	306	13	4	17	811	123	0	15
High River (GRC)	9 637	832	6	3	9	1 071	93	0	10
Hinton (GRC)	10 842	487	9	4	13	834	120	0	13
Innisfail (GRC)	6 959	709	5	2	7	994	101	0	7
Morinville (GRC)	6 858	557	7	1	8	857	117	0	6
Okotoks (GRC)	12 167	772	7	3	10	1 217	82	0	10
Olds (GRC)	6 616	652	4	3	7	945	106	0	7
Peace River (GRC)	6 674	315	6	2	8	834	120	0	10
Pononka (GRC)	6 800	675	6	2	8	850	118	0	9
Rocky Mt. House (GRC)	6 347	587	5	5	10	635	158	0	11
Slave Lake (GRC)	7 552	419	9	1	10	755	132	0	10
Stettler (GRC)	5 483	586	6	1	7	783	128	0	7
Stony Plain (GRC)	10 490	396	8	0	8	1 311	76	0	8

... indisponible pour une période de référence précise

Note au sujet des contrats municipaux de la GRC : Les dépenses comprennent seulement le coût assumé par la municipalité et non le coût total du contrat, ni les coûts des services policiers supplémentaires. Les employés civils fournis par la municipalité ne sont pas inclus sous la rubrique « Autre personnel ».

Il faut faire les comparaisons entre les corps policiers avec prudence : Le nombre de policiers indiqué peut ne pas représenter le nombre de policiers pouvant être affectés à la surveillance communautaire générale étant donné que dans certaines collectivités, des policiers doivent limiter leur aire de surveillance à des endroits particuliers (p. ex. port ou aéroport). Pour plusieurs raisons, les dépenses opérationnelles peuvent varier considérablement entre les services policiers. Voir « Dépenses totales de fonctionnement » dans la section « Notes importantes ».

Alberta

Dépenses de fonctionnement pour 2002							Criminalité pour 2002 — Total des infractions au Code Criminel (C.C.)			Corps policier
Dépenses de fonctionnement	Coût par habitant	Inclus dans le budget de fonctionnement du service de police					Taux pour 100 000 habitants	% de variation du taux — C.C. de 2001 à 2002	Taux de classement	
		Achat de véhicules	Location de véhicules	Services informatiques	Locaux	Services d'urgence 911				%
en milliers de dollars	en dollars									
182 445 598	199	non	non	oui	oui	oui	7 307	0	36	Population (100 000 et plus)
154 334 211	231	oui	oui	oui	oui	oui	11 131	6	37	Calgary Edmonton
13 572 077	193	non	oui	non	oui	oui	11 617	2	52	Population (50 000 à 99 999)
13 118 933	245	non	non	non	non	non	7 637	5	42	Lethbridge Medicine Hat
6 947 748	106	16 462	20	33	Red Deer (GRC)
3 596 156	63	4 577	-20	34	St. Albert (GRC)
1 344 394	58	5 826	-10	29	Population (15 000 à 49 999)
5 122 487	124	16 257	-6	48	Airdrie (GRC)
4 199 560	113	18 233	7	23	Fort McMurray (GRC)
1 366 785	86	9 256	24	33	Grande Prairie (GRC)
3 649 089	75	5 623	0	31	Leduc (GRC)
1 212 788	70	9 644	21	26	Sherwood Park (GRC) Spruce Grove (GRC)
2 042 270	277	oui	oui	oui	oui	oui	60 119	0	65	Population (5 000 à 14 999)
2 703 184	182	non	oui	oui	non	oui	15 533	17	23	Blood Tribe Police
807 377	121	non	non	oui	oui	oui	7 373	-12	36	Camrose
1 253 518	125	non	oui	oui	oui	oui	8 414	16	39	Coaldale
1 245 055	147	non	non	oui	non	oui	10 337	0	53	Lacombe Taber
1 129 557	193	24 435	6	31	Banff (GRC)
316 352	43	7 341	26	44	Beaumont (GRC)
674 437	131	16 928	-25	50	Bonnyville (GRC)
1 086 989	92	17 231	-14	46	Brooks (GRC)
781 714	68	9 789	-2	30	Canmore (GRC)
812 634	67	8 806	8	36	Cochrane (GRC)
598 067	66	10 402	11	36	Cold Lake (GRC)
507 927	98	9 926	19	35	Crowsnest Pass (GRC)
382 931	70	12 470	18	35	Devon (GRC)
683 329	110	16 169	-10	42	Drayton Valley (GRC)
601 859	85	12 475	-16	43	Drumheller (GRC)
789 265	109	17 777	8	33	Edson (GRC)
1 175 245	85	6 258	-6	39	Fort Saskatchewan (GRC)
600 616	62	9 329	0	28	High River (GRC)
883 290	81	13 512	-3	29	Hinton (GRC)
514 037	74	6 395	-39	41	Innisfail (GRC)
472 585	69	7 466	-11	32	Morinville (GRC)
539 003	44	6 855	-25	31	Okotoks (GRC)
498 538	75	10 203	0	40	Olds (GRC)
629 077	94	17 905	34	63	Peace River (GRC)
615 910	91	15 677	22	59	Pononka (GRC)
802 722	126	25 035	5	42	Rocky Mt. House (GRC)
752 336	100	19 836	23	39	Slave Lake (GRC)
487 888	89	9 666	6	39	Stettler (GRC)
543 474	52	8 885	1	25	Stony Plain (GRC)

.. indisponible pour une période de référence précise

Note au sujet des contrats municipaux de la GRC : Les dépenses comprennent seulement le coût assumé par la municipalité et non le coût total du contrat, ni les coûts des services policiers supplémentaires. Les employés civils fournis par la municipalité ne sont pas inclus sous la rubrique « Autre personnel ».

Il faut faire les comparaisons entre les corps policiers avec prudence : Le nombre de policiers indiqué peut ne pas représenter le nombre de policiers pouvant être affectés à la surveillance communautaire générale étant donné que dans certaines collectivités, des policiers doivent limiter leur aire de surveillance à des endroits particuliers (p. ex. port ou aéroport). Pour plusieurs raisons, les dépenses opérationnelles peuvent varier considérablement entre les services policiers. Voir « Dépenses totales de fonctionnement » dans la section « Notes importantes ».

Alberta

Ressources policières et population pour 2002

2003

Corps policier	Population	Densité de la population habitants/km ²	Policiers			Nombre d'habitants par policier	Policiers pour 100 000 habitants	Autre personnel	Policiers
			Hommes	Femmes	Total				
Population (5 000 à 14 999)									
Strathmore (GRC)	7 049	666	5	3	8	881	113	0	7
Sylvan Lake (GRC)	6 977	853	8	0	8	872	115	0	8
Vegreville (GRC)	5 858	423	6	1	7	837	119	0	6
Wainwright (GRC)	5 449	668	6	1	7	778	128	0	8
Wetaskiwin (GRC)	12 245	744	14	4	18	680	147	0	17
Whitecourt (GRC)	8 773	345	7	2	9	975	103	0	12
Population (<5 000)									
Lesser Slave Lake Reg. ¹	4 486	13	10	1	11	408	245	3	13
Louis Bull	1 333	51	10	1	11	121	825	9	7
Athabaska (GRC)	2 737	163	3	0	3	912	110	0	3
Barrhead (GRC)	4 205	543	5	1	6	701	143	0	6
Cardston (GRC)	3 388	508	4	2	6	565	177	0	5
Claresholm (GRC)	3 633	523	4	1	5	727	138	0	4
Didsbury (GRC)	4 094	1 006	4	0	4	1 024	98	0	4
Fairview (GRC)	3 892	404	4	1	5	778	128	0	4
Fort Macleod (GRC)	2 981	129	4	1	5	596	168	0	5
Fox Creek (GRC)	2 236	476	3	0	3	745	134	0	4
Grande Cache (GRC)	4 932	140	3	1	4	1 233	81	0	4
Grimshaw (GRC)	2 617	378	2	0	2	1 309	76	0	3
Hanna (GRC)	2 873	345	5	0	5	575	174	0	4
High Level (GRC)	3 270	153	6	3	9	363	275	0	8
High Prairie (GRC)	2 745	514	3	3	6	458	219	0	7
Lac La Biche (GRC)	2 729	480	5	0	5	546	183	0	5
Pincher Creek (GRC)	3 726	559	4	1	5	745	134	0	5
Raymond (GRC)	3 157	867	2	1	3	1 052	95	0	3
Redwater (GRC)	2 140	306	2	1	3	713	140	0	4
Rimbey (GRC)	2 412	612	3	0	3	804	124	0	3
St. Paul (GRC)	4 885	788	8	0	8	611	164	0	10
Swan Hills (GRC)	1 612	63	2	0	2	806	124	0	1
Three Hills (GRC)	3 207	605	3	0	3	1 069	94	0	3
Valleyview (GRC)	1 689	377	3	2	5	338	296	0	6
Vermilion (GRC)	3 756	297	4	1	5	751	133	0	5
Westlock (GRC)	4 791	491	4	1	5	958	104	0	7

... indisponible pour une période de référence précise

... n'ayant pas lieu de figurer

1. Ce corps policier a ouvert ses portes au courant de l'année 2002.

Note au sujet des contrats municipaux de la GRC : Les dépenses comprennent seulement le coût assumé par la municipalité et non le coût total du contrat, ni les coûts des services policiers supplémentaires. Les employés civils fournis par la municipalité ne sont pas inclus sous la rubrique « Autre personnel ».

Il faut faire les comparaisons entre les corps policiers avec prudence : Le nombre de policiers indiqué peut ne pas représenter le nombre de policiers pouvant être affectés à la surveillance communautaire générale étant donné que dans certaines collectivités, des policiers doivent limiter leur aire de surveillance à des endroits particuliers (p. ex. port ou aéroport). Pour plusieurs raisons, les dépenses opérationnelles peuvent varier considérablement entre les services policiers. Voir « Dépenses totales de fonctionnement » dans la section « Notes importantes ».

Alberta

Dépenses de fonctionnement pour 2002							Criminalité pour 2002 — Total des infractions au Code Criminel (C.C.)			Corps policier
Dépenses de fonctionnement	Coût par habitant	Inclus dans le budget de fonctionnement du service de police					Taux pour 100 000 habitants	% de variation du taux — C.C. de 2001 à 2002	Taux de classement	
		Achat de véhicules	Location de véhicules	Services informatiques	Locaux	Services d'urgence 911				%
en milliers de dollars	en dollars									
Population (5 000 à 14 999)										
470 323	67	9 321	7	35	Strathmore (GRC)
601 906	86	15 551	25	35	Sylvan Lake (GRC)
421 804	72	9 867	-9	44	Vegreville (GRC)
514 548	94	9 360	-3	52	Wainwright (GRC)
1 213 176	99	20 098	-17	39	Wetaskiwin (GRC)
725 919	83	13 359	-7	34	Whitcourt (GRC)
Population (<5 000)										
1 232 878	275	oui	non	oui	oui	non	10 299	...	33	Lesser Slave Lake Reg. ¹
1 030 794	773	oui	non	non	oui	non	36 084	-11	55	Louis Bull
206 858	76	14 980	16	52	Athabaska (GRC)
417 517	99	11 011	16	31	Barrhead (GRC)
415 293	123	14 227	-12	58	Cardston (GRC)
398 098	110	9 331	9	35	Clareholm (GRC)
290 454	71	7 597	-3	35	Didsbury (GRC)
327 245	84	8 351	-1	40	Fairview (GRC)
350 940	118	13 720	-22	48	Fort Macleod (GRC)
226 951	101	13 372	-2	38	Fox Creek (GRC)
298 339	60	6 955	-6	53	Grande Cache (GRC)
187 097	71	8 865	-16	54	Grimshaw (GRC)
257 316	90	8 354	14	39	Hanna (GRC)
559 017	171	35 168	13	57	High Level (GRC)
469 515	171	34 645	-14	45	High Prairie (GRC)
414 097	152	35 361	36	57	Lac La Biche (GRC)
334 183	90	18 760	28	45	Pincher Creek (GRC)
220 660	70	4 530	-28	37	Raymond (GRC)
219 019	102	12 336	17	44	Redwater (GRC)
198 051	82	9 204	5	55	Rimbey (GRC)
700 036	143	33 593	44	53	St. Paul (GRC)
172 796	107	7 072	-5	38	Swan Hills (GRC)
235 539	73	5 769	2	26	Three Hills (GRC)
328 686	195	21 729	-25	50	Valleyview (GRC)
334 837	89	8 387	-10	54	Vermilion (GRC)
472 179	99	16 009	13	42	Westlock (GRC)

.. indisponible pour une période de référence précise

... n'ayant pas lieu de figurer

1. Ce corps policier a ouvert ses portes au courant de l'année 2002.

Note au sujet des contrats municipaux de la GRC : Les dépenses comprennent seulement le coût assumé par la municipalité et non le coût total du contrat, ni les coûts des services policiers supplémentaires. Les employés civils fournis par la municipalité ne sont pas inclus sous la rubrique « Autre personnel ».

Il faut faire les comparaisons entre les corps policiers avec prudence : Le nombre de policiers indiqué peut ne pas représenter le nombre de policiers pouvant être affectés à la surveillance communautaire générale étant donné que dans certaines collectivités, des policiers doivent limiter leur aire de surveillance à des endroits particuliers (p. ex. port ou aéroport). Pour plusieurs raisons, les dépenses opérationnelles peuvent varier considérablement entre les services policiers. Voir « Dépenses totales de fonctionnement » dans la section « Notes importantes ».

Colombie-Britannique

Ressources policières et population pour 2002

2003

Corps policier	Population	Densité de la population	Policiers			Nombre d'habitants par policier	Policiers pour 100 000 habitants	Autre personnel	Policiers
			Hommes	Femmes	Total				
habitants/km ²									
Population (100 000 et plus)									
Abbotsford	117 001	339	128	20	148	791	126	57	158
Delta	102 089	604	120	23	143	714	140	29	139
Saanich (mun. de distr.)	107 362	1 042	115	28	143	751	133	41	143
Vancouver	580 094	5 087	944	199	1 143	508	197	216	1 192
Burnaby (GRC)	195 383	2 209	185	48	233	839	119	1	239
Coquitlam (GRC)	114 524	928	75	33	108	1 060	94	0	105
Richmond (GRC) ¹	168 254	1 355	146	58	204	825	121	0	210
Surrey (GRC)	349 044	1 157	310	82	392	890	112	0	413
Population (50 000 à 99 999)									
New Westminster	54 235	3 526	87	19	106	512	195	42	106
Victoria	75 424	4 016	147	37	184	410	244	79	189
Chilliwack (mun. de distr.) (GRC)	67 881	248	66	20	86	789	127	0	93
Kamloops (GRC)	84 229	284	86	18	104	810	123	0	100
Kelowna (GRC)	100 929	475	96	27	123	821	122	0	120
Langley (canton) (GRC)	91 518	300	84	32	116	789	127	0	108
Maple Ridge (GRC)	65 607	251	50	21	71	924	108	0	68
Nanaimo (GRC)	78 501	888	94	20	114	689	145	0	105
N. Vancouver (mun. de distr.) (GRC)	86 973	533	56	29	85	1 023	98	0	88
Port Coquitlam (GRC)	52 596	1 780	40	9	49	1 073	93	0	46
Prince George (GRC)	81 850	259	96	25	121	676	148	0	124
Population (15 000 à 49 999)									
District Of Central Saanich	15 789	371	19	2	21	752	133	7	22
Esquimalt (mun. de distr.)	16 420	2 458	30	4	34	483	207	10	32
Oak Bay (mun. de distr.)	17 297	1 635	20	2	22	786	127	5	22
Port Moody	24 382	930	29	3	32	762	131	9	32
West Vancouver (mun. de distr.)	44 755	495	65	12	77	581	172	26	77
Campbell River (GRC)	31 513	243	33	5	38	829	121	0	42
Courtenay (GRC)	20 335	1 313	20	5	25	813	123	0	23
Cranbrook (GRC)	19 965	1 162	21	3	24	832	120	0	25
Fort St. John (GRC)	17 483	804	22	6	28	624	160	0	27
Langford (mun. de distr.) (GRC)	20 744	512	17	5	22	943	106	0	23
Langley (GRC)	24 547	2 411	28	8	36	682	147	0	46
Mission (mun. de distr.) (GRC)	33 504	149	38	5	43	779	128	0	45
North Cowichan (GRC)	28 090	150	15	13	28	1 003	100	0	26
North Vancouver (GRC)	46 021	4 135	47	15	62	742	135	0	60
Penticton (GRC)	32 461	796	26	11	37	877	114	0	38
Pitt Meadows (mun. de distr.) (GRC)	15 159	177	13	4	17	892	112	0	18
Port Alberni (GRC)	19 634	1 102	26	6	32	614	163	0	36
Prince Rupert (GRC)	16 896	315	25	9	34	497	201	0	36
Salmon Arm (GRC)	16 716	104	12	3	15	1 114	90	0	14
Squamish (GRC)	15 954	157	18	7	25	638	157	0	26
Vernon (GRC)	35 080	467	33	6	39	899	111	0	35
White Rock (GRC)	16 973	3 361	18	6	24	707	141	0	23

.. indisponible pour une période de référence précise

1. Les dépenses de fonctionnement pour Richmond incluent l'aéroport international de Vancouver.

Note au sujet des contrats municipaux de la GRC : Les dépenses comprennent seulement le coût assumé par la municipalité et non le coût total du contrat, ni les coûts des services policiers supplémentaires. Les employés civils fournis par la municipalité ne sont pas inclus sous la rubrique « Autre personnel ».

Il faut faire les comparaisons entre les corps policiers avec prudence : Le nombre de policiers indiqué peut ne pas représenter le nombre de policiers pouvant être affectés à la surveillance communautaire générale étant donné que dans certaines collectivités, des policiers doivent limiter leur aire de surveillance à des endroits particuliers (p. ex. port ou aéroport). Pour plusieurs raisons, les dépenses opérationnelles peuvent varier considérablement entre les services policiers. Voir « Dépenses totales de fonctionnement » dans la section « Notes importantes ».

Colombie-Britannique

Dépenses de fonctionnement pour 2002							Criminalité pour 2002 — Total des infractions au Code Criminel (C.C.)			Corps policier
Dépenses de fonctionnement	Coût par habitant	Inclus dans le budget de fonctionnement du service de police					Taux pour 100 000 habitants	% de variation du taux — C.C. de 2001 à 2002	Taux de classement	
		Achat de véhicules	Location de véhicules	Services informatiques	Locaux	Services d'urgence 911				%
en milliers de dollars	en dollars									
Population (100 000 et plus)										
19 060 525	163	oui	oui	oui	oui	oui	12 230	6	17	Abbotsford
18 940 987	186	oui	oui	oui	oui	oui	6 409	-14	21	Delta
17 905 982	167	oui	oui	oui	oui	oui	5 584	-3	32	Saanich (mun. de distr.)
139 725 389	240	oui	oui	oui	oui	oui	12 334	-6	18	Vancouver
20 895 038	107	11 758	-4	18	Burnaby (GRC)
9 861 997	86	10 520	4	20	Coquitlam (GRC)
20 133 594	120	8 033	-3	17	Richmond (GRC) ¹
36 499 289	105	13 565	-4	18	Surrey (GRC)
Population (50 000 à 99 999)										
14 507 435	267	oui	oui	oui	oui	oui	15 485	-6	22	New Westminster
23 641 507	313	oui	oui	oui	oui	oui	22 309	6	34	Victoria
7 921 813	117	16 059	16	24	Chilliwack (mun. de distr.) (GRC)
2 248 842	27	14 869	12	30	Kamloops (GRC)
10 274 549	102	12 321	0	24	Kelowna (GRC)
10 353 378	113	11 501	13	15	Langley (canton) (GRC)
6 216 046	95	14 026	4	16	Maple Ridge (GRC)
10 401 687	133	15 425	9	27	Nanaimo (GRC)
7 787 327	90	6 050	1	19	N. Vancouver (mun. de distr.) (GRC)
4 691 285	89	10 583	4	22	Port Coquitlam (GRC)
10 673 798	130	16 995	8	41	Prince George (GRC)
Population (15 000 à 49 999)										
2 847 019	180	oui	oui	oui	oui	oui	4 757	-5	35	District Of Central Saanich
3 948 146	240	oui	oui	oui	oui	oui	11 620	-5	48	Esquimalt (mun. de distr.)
2 679 906	155	oui	oui	oui	oui	oui	5 244	-1	20	Oak Bay (mun. de distr.)
4 280 073	176	oui	oui	oui	oui	oui	6 780	1	25	Port Moody
8 636 120	193	oui	oui	oui	oui	oui	7 767	24	18	West Vancouver (mun. de distr.)
3 762 153	119	15 229	6	29	Campbell River (GRC)
2 275 012	112	22 282	16	38	Courtenay (GRC)
2 254 067	113	11 866	-2	33	Cranbrook (GRC)
2 199 203	126	22 736	8	43	Fort St. John (GRC)
2 507 307	121	11 695	0	22	Langford (mun. de distr.) (GRC)
3 749 483	153	19 998	9	16	Langley (GRC)
4 274 821	128	16 207	13	18	Mission (mun. de distr.) (GRC)
2 325 868	83	9 146	5	32	North Cowichan (GRC)
5 361 274	116	10 984	-1	24	North Vancouver (GRC)
3 369 337	104	15 277	7	34	Penticton (GRC)
1 106 656	73	8 925	-6	14	Pitt Meadows mun. de distr. (GRC)
3 086 106	157	15 713	-11	29	Port Alberni (GRC)
2 321 127	137	18 211	-1	40	Prince Rupert (GRC)
1 521 821	91	8 896	-9	33	Salmon Arm (GRC)
1 684 293	106	16 172	18	20	Squamish (GRC)
3 441 284	98	17 135	13	25	Vernon (GRC)
2 143 806	126	10 988	22	20	White Rock (GRC)

.. indisponible pour une période de référence précise

1. Les dépenses de fonctionnement pour Richmond incluent l'aéroport international de Vancouver.

Note au sujet des contrats municipaux de la GRC : Les dépenses comprennent seulement le coût assumé par la municipalité et non le coût total du contrat, ni les coûts des services policiers supplémentaires. Les employés civils fournis par la municipalité ne sont pas inclus sous la rubrique « Autre personnel ».

Il faut faire les comparaisons entre les corps policiers avec prudence : Le nombre de policiers indiqué peut ne pas représenter le nombre de policiers pouvant être affectés à la surveillance communautaire générale étant donné que dans certaines collectivités, des policiers doivent limiter leur aire de surveillance à des endroits particuliers (p. ex. port ou aéroport). Pour plusieurs raisons, les dépenses opérationnelles peuvent varier considérablement entre les services policiers. Voir « Dépenses totales de fonctionnement » dans la section « Notes importantes ».

Colombie-Britannique

Ressources policières et population pour 2002

2003

Corps policier	Population	Densité de la population	Policiers			Nombre d'habitants par policier	Policiers pour 100 000 habitants	Autre personnel	Policiers
			Hommes	Femmes	Total				
		habitants/km ²							
Population (5 000 à 14 999)									
Nelson	9 936	1 289	15	2	17	584	171	6	17
Castlegar (GRC)	7 445	461	8	3	11	677	148	0	12
Coldstream mun. de distr. (GRC)	9 792	136	4	2	6	1 632	61	0	7
Colwood (GRC)	14 678	821	7	6	13	1 129	89	0	13
Comox (GRC)	12 455	861	7	2	9	1 384	72	0	9
Dawson Creek (GRC)	11 779	580	20	3	23	512	195	0	20
Hope (GRC)	6 835	173	10	2	12	570	176	0	14
Kimberley (GRC)	7 130	122	9	0	9	792	126	0	9
Kitimat (mun. de distr.) (GRC)	11 473	44	9	5	14	820	122	0	17
Ladysmith (GRC)	7 086	941	4	2	6	1 181	85	0	6
Lake Country (GRC)	9 618	79	7	3	10	962	104	0	10
Mackenzie (GRC)	6 142	32	5	3	8	768	130	0	9
Merritt (GRC)	8 078	340	7	4	11	734	136	0	12
North Saanich mun. de distr. (GRC)	10 974	298	5	4	9	1 219	82	0	9
Parksville (GRC)	10 987	690	10	2	12	916	109	0	13
Powell River (mun. de distr.) (GRC)	13 862	476	16	2	18	770	130	0	14
Qualicum Beach (GRC)	7 607	683	5	0	5	1 521	66	0	6
Quesnel (GRC)	11 091	1	14	4	18	616	162	0	23
Revelstoke (GRC)	8 218	241	9	4	13	632	158	0	12
Sechelt (GRC)	8 772	223	8	1	9	975	103	0	11
Sidney (GRC)	11 075	2 206	9	5	14	791	126	0	13
Smithers (GRC)	6 184	454	9	2	11	562	178	0	9
Spallumcheen (GRC)	5 843	22	3	0	3	1 948	51	0	3
Summerland (GRC)	10 852	157	7	1	8	1 357	74	0	10
Terrace (GRC)	13 897	723	19	5	24	579	173	0	24
Trail (GRC)	7 463	398	11	4	15	498	201	0	13
View Royal (GRC)	7 994	518	5	1	6	1 332	75	0	6
Whistler (GRC)	10 245	63	16	6	22	466	215	0	23
Williams Lake (GRC)	12 231	522	19	4	23	532	188	0	27
Population (<5 000)									
Ditidaht Public Safety	279	148	1	0	1	279	358	0	1
Kitasoo/Xaixais Public Safety	312	480	3	0	3	104	962	0	3
Stl'atl'imx Tribal	3 109	27	8	2	10	311	322	5	9

... indisponible pour une période de référence précise

1. Ce corps policier a ouvert ses portes au courant de l'année 2002. Les données de l'effectif pour 2002 n'étaient pas disponibles.

Note au sujet des contrats municipaux de la GRC : Les dépenses comprennent seulement le coût assumé par la municipalité et non le coût total du contrat, ni les coûts des services policiers supplémentaires. Les employés civils fournis par la municipalité ne sont pas inclus sous la rubrique « Autre personnel ».

Il faut faire les comparaisons entre les corps policiers avec prudence : Le nombre de policiers indiqué peut ne pas représenter le nombre de policiers pouvant être affectés à la surveillance communautaire générale étant donné que dans certaines collectivités, des policiers doivent limiter leur aire de surveillance à des endroits particuliers (p. ex. port ou aéroport). Pour plusieurs raisons, les dépenses opérationnelles peuvent varier considérablement entre les services policiers. Voir « Dépenses totales de fonctionnement » dans la section « Notes importantes ».

Colombie-Britannique

Dépenses de fonctionnement pour 2002							Criminalité pour 2002 — Total des infractions au Code Criminel (C.C.)			Corps policier
Dépenses de fonctionnement	Coût par habitant	Inclus dans le budget de fonctionnement du service de police					Taux pour 100 000 habitants	% de variation du taux — C.C. de 2001 à 2002	Taux de classement	
		Achat de véhicules	Location de véhicules	Services informatiques	Locaux	Services d'urgence 911				%
en milliers de dollars	en dollars									
2 231 531	225	oui	oui	oui	oui	oui	15 902	21	31	Population (5 000 à 14 999) Nelson
660 706	89	13 015	-1	28	Castlegar (GRC)
404 855	41	3 779	-1	17	Coldstream mun. de distr. (GRC)
806 612	55	7 447	11	17	Colwood (GRC)
657 371	53	8 077	24	25	Comox (GRC)
1 495 313	127	18 270	-3	51	Dawson Creek (GRC)
910 192	133	20 439	9	33	Hope (GRC)
647 809	91	7 321	-24	28	Kimberley (GRC)
920 533	80	5 997	-7	48	Kitimat (mun. de distr.) (GRC)
451 962	64	9 187	4	27	Ladysmith (GRC)
585 013	61	6 592	19	27	Lake Country (GRC)
583 488	95	7 457	8	39	Mackenzie (GRC)
814 666	101	20 537	9	39	Merritt (GRC)
499 240	45	4 420	3	20	North Saanich mun. de distr. (GRC)
828 469	75	12 014	2	24	Parksville (GRC)
1 254 397	90	13 324	6	31	Powell River (mun. de distr.) (GRC)
389 689	51	8 111	41	17	Qualicum Beach (GRC)
1 378 320	124	19 773	-11	41	Quesnel (GRC)
798 798	97	10 088	11	40	Revelstoke (GRC)
687 064	78	11 605	0	35	Sechelt (GRC)
881 276	80	5 752	-19	21	Sidney (GRC)
705 344	114	23 545	27	36	Smithers (GRC)
222 932	38	3 320	-2	25	Spallumcheen (GRC)
592 373	55	6 782	21	24	Summerland (GRC)
1 472 858	106	15 349	-9	46	Terrace (GRC)
845 111	113	11 403	-13	46	Trail (GRC)
494 643	62	7 931	-3	20	View Royal (GRC)
1 568 911	153	21 591	-9	18	Whistler (GRC)
1 746 552	143	24 135	-5	40	Williams Lake (GRC)
										Population (<5 000)
92 500	332	oui	oui	oui	oui	oui	12 545	-19	23	Ditidaht Public Safety
242 006	776	oui	oui	oui	oui	oui	21 795	-32	38	Kitasoo/Xaixais Public Safety
925 000	298	oui	oui	oui	oui	oui	15 889	9	55	Stl'atl'imx Tribal

.. indisponible pour une période de référence précise

1. Ce corps policier a ouvert ses portes au courant de l'année 2002. Les données de l'effectif pour 2002 n'étaient pas disponible.

Note au sujet des contrats municipaux de la GRC : Les dépenses comprennent seulement le coût assumé par la municipalité et non le coût total du contrat, ni les coûts des services policiers supplémentaires. Les employés civils fournis par la municipalité ne sont pas inclus sous la rubrique « Autre personnel ».

Il faut faire les comparaisons entre les corps policiers avec prudence : Le nombre de policiers indiqué peut ne pas représenter le nombre de policiers pouvant être affectés à la surveillance communautaire générale étant donné que dans certaines collectivités, des policiers doivent limiter leur aire de surveillance à des endroits particuliers (p. ex. port ou aéroport). Pour plusieurs raisons, les dépenses opérationnelles peuvent varier considérablement entre les services policiers. Voir « Dépenses totales de fonctionnement » dans la section « Notes importantes ».



Centre canadien de la statistique juridique
**Enquête annuelle sur
 l'administration policière
 2003**

Tableau 1

Confidentiel une fois rempli

Effectif réel au 15 juin, par catégorie et sexe (arrondi à l'équivalent temps plein près)

	Hommes	Femmes	Total
Agents de police			
Officiers supérieurs	1		
Sous-officiers	2		
Agents	3		
Agents de police – Total (somme des lignes 1 à 3)	4		
Agents spéciaux et employés civils			
Agents spéciaux autochtones	5		
Agents / gardes de sécurité (exclut les travailleurs occasionnels ou sur demande)	6		
Agents d'application des règlements municipaux / de contrôle du stationnement	7		
Cadets / stagiaires	8		
Communications / répartiteurs	9		
Gestionnaires / professionnels	10		
Personnel de bureau	11		
Brigadiers scolaires (voir calculs à la ligne 12 des règles de déclaration)	12		
Autre (préciser)	13		
Agents spéciaux et employés civils – Total (somme des lignes 5 à 13)	14		
Effectif – Total (sommés des lignes 4 et 14)	15		

Tableau 2

Effectif autorisé au 15 juin

	Nombre
Effectif policier autorisé	
Autres effectifs au 15 juin	
Auxiliaires / réserves de police	
Agents de police occasionnels / temporaires	
Civils occasionnels / temporaires	

Tableau 3

Véhicules de police au 15 juin

	Nombre
Voitures identifiées	
Voitures banalisées	
Motocyclettes	
Autres véhicules automobiles	
Embarcations	
Aéronefs	
Bicyclettes	

Tableau 4

Fin d'exercice dépenses de fonctionnement

Année civile 2002 Exercice 2002-2003

	Montant réel (au dollar près)
Traitements et salaires	\$
Avantages sociaux	
Payés à même le budget du service de police	\$
Payés par d'autres sources publiques	\$
Autres dépenses de fonctionnement	\$
Dépenses de fonctionnement – Total (exclut les dépenses d'investissements)	\$

Indiquer par un «» dans la(les) colonne(s) appropriée(s) le budget dans lequel les postes suivant se trouvent. (Voir les règles de déclaration.)

Postes	Budget de fonctionnement du service de police	Budget d'immobilisations du service de police	Autres sources publiques
Achat de véhicules	<input type="checkbox"/>	<input type="checkbox"/>	<input type="checkbox"/>
Location de véhicules	<input type="checkbox"/>	<input type="checkbox"/>	<input type="checkbox"/>
Services informatiques	<input type="checkbox"/>	<input type="checkbox"/>	<input type="checkbox"/>
Locaux	<input type="checkbox"/>	<input type="checkbox"/>	<input type="checkbox"/>
Services d'urgence «911»	<input type="checkbox"/>	<input type="checkbox"/>	<input type="checkbox"/>

Renseignements recueillis en vertu de la *Loi sur la statistique*, Lois révisées du Canada, 1985, chapitre S19.

Autorisation: J'autorise par la présente le statisticien en chef du Canada à diffuser au public tout renseignement déclaré sur le présent questionnaire.

Nom et signature du déclarant

Nom _____ Date : Année Mois Jour
 Signature _____ Numéro de téléphone : () -

Comment obtenir d'autres renseignements

Toute demande de renseignements au sujet du présent produit ou au sujet de statistiques ou de services connexes doit être adressée au : Centre canadien de la statistique juridique, Statistique Canada, Ottawa, Ontario, K1A 0T6 (Service d'appel interurbain sans frais 1 800 387-2231) (téléphone : (613) 951-9023) (fax : (613) 951-6615).

Pour obtenir des renseignements sur l'ensemble des données de Statistique Canada qui sont disponibles, veuillez composer l'un des numéros sans frais suivants. Vous pouvez également communiquer avec nous par courriel ou visiter notre site Web.

Service national de renseignements	1 800 263-1136
Service national d'appareils de télécommunications pour les malentendants	1 800 363-7629
Renseignements concernant le Programme des bibliothèques de dépôt	1 800 700-1033
Télécopieur pour le Programme des bibliothèques de dépôt	1 800 889-9734
Renseignements par courriel	infostats@statcan.ca
Site Web	www.statcan.ca

Renseignements sur les commandes et les abonnements

Le produit n° 85-225-XIF au catalogue est publié annuellement sous forme électronique dans le site Internet de Statistique Canada et est offert au prix de 28 \$CAN. Les utilisateurs peuvent obtenir des exemplaires à www.statcan.ca, sous la rubrique Produits et services.

Normes de service à la clientèle

Statistique Canada s'engage à fournir à ses clients des services rapides, fiables et courtois, et ce, dans la langue officielle de leur choix. À cet égard, notre organisme s'est doté de normes de service à la clientèle qui doivent être observées par les employés lorsqu'ils offrent des services à la clientèle. Pour obtenir une copie de ces normes de service, veuillez communiquer avec Statistique Canada au numéro sans frais 1 800 263-1136.



Statistique Canada
Centre canadien de la statistique juridique

Les ressources policières au Canada, 2003

Préparé par : Gayatri Shankarraman

Publication autorisée par le ministre responsable de Statistique Canada

© Ministre de l'Industrie, 2003

Tous droits réservés. Il est interdit de reproduire ou de transmettre le contenu de la présente publication, sous quelque forme ou par quelque moyen que ce soit, enregistrement sur support magnétique, reproduction électronique, mécanique, photographique, ou autre, ou de l'emmagasiner dans un système de recouvrement, sans l'autorisation écrite préalable des Services de concession des droits de licence, Division du marketing, Statistique Canada, Ottawa, Ontario, Canada K1A 0T6.

Décembre 2003

N° 85-225-XIF au catalogue
ISSN 1488-8688

Périodicité : annuelle

Ottawa

This publication is available in English upon request.

Note de reconnaissance

Le succès du système statistique du Canada repose sur un partenariat bien établi entre Statistique Canada et la population, les entreprises et les administrations canadiennes. Sans cette collaboration et cette bonne volonté, il serait impossible de produire des statistiques exactes et actuelles.

Terre-Neuve-et-Labrador

Ressources policières et population pour 2002										2003
Corps policier	Population	Densité de la population	Policiers			Nombre d'habitants par policier	Policiers pour 100 000 habitants	Autre personnel	Policiers	
			Hommes	Femmes	Total					
		habitants/km ²								
Population (100 000 et plus)										
St. John's (R.N.C.)	176 619	238	224	23	247	715	140	68	237	
Population (15 000 à 49 999)										
Corner Brook (R.N.C.)	20 795	141	38	2	40	520	192	5	39	
Population (5 000 à 14 999)										
Labrador City (R.N.C.) ¹	10 373	220	19	1	20	519	193	3	22	

Note : Il n'y a pas de services de police municipaux à Terre-Neuve-et-Labrador. La Royal Newfoundland Constabulary (R.N.C.), un corps policier provincial, est responsable de la prestation des services policiers aux trois plus grandes municipalités et, aux fins du présent rapport, elles ont été incluses ci-dessus.

1. La région antérieurement couverte par Churchill Falls est exclue du calcul de la densité de population.

Île-du-Prince-Édouard

Ressources policières et population pour 2002										2003
Corps policier	Population	Densité de la population	Policiers			Nombre d'habitants par policier	Policiers pour 100 000 habitants	Autre personnel	Policiers	
			Hommes	Femmes	Total					
		habitants/km ²								
Population (15 000 à 49 999)										
Charlottetown	33 784	792	51	2	53	637	157	25	53	
Summerside	15 393	555	24	3	27	570	175	10	26	
Population (5 000 à 14 999)										
Stratford (GRC)	6 427	290	2	1	3	2 142	47	0	4	
Population (<5 000)										
Borden	605	47	1	1	2	303	331	0	3	
Kensington	1 413	706	3	0	3	471	212	0	3	
Montague (GRC)	2 121	700	3	0	3	707	141	0	3	

... indisponible pour une période de référence précise

... n'ayant pas lieu de figurer

Note au sujet des contrats municipaux de la GRC : Les dépenses comprennent seulement le coût assumé par la municipalité et non le coût total du contrat, ni les coûts des services policiers supplémentaires. Les employés civils fournis par la municipalité ne sont pas inclus sous la rubrique « Autre personnel ».

Il faut faire les comparaisons entre les corps policiers avec prudence : Le nombre de policiers indiqué peut ne pas représenter le nombre de policiers pouvant être affectés à la surveillance communautaire générale étant donné que dans certaines collectivités, des policiers doivent limiter leur aire de surveillance à des endroits particuliers (p. ex. port ou aéroport). Pour plusieurs raisons, les dépenses opérationnelles peuvent varier considérablement entre les services policiers. Voir « Dépenses totales de fonctionnement » dans la section « Notes importantes ».

Terre-Neuve-et-Labrador

Dépenses de fonctionnement pour 2002							Criminalité pour 2002 — Total des infractions au Code Criminel (C.C.)			Corps policier
Dépenses de fonctionnement	Coût par habitant	Inclus dans le budget de fonctionnement du service de police					Taux pour 100 000 habitants	% de variation du taux — C.C. de 2001 à 2002	Taux de classement	
		Achat de véhicules	Location de véhicules	Services informatiques	Locaux	Services d'urgence 911				
en milliers de dollars	en dollars							%	%	
22 283 460	126	oui	non	non	oui	oui	6 869	7	25	Population (100 000 et plus) St. John's (R.N.C.)
2 897 507	139	oui	non	non	oui	oui	4 232	-6	48	Population (15 000 à 49 999) Corner Brook (R.N.C.)
1 905 430	184	oui	non	non	oui	oui	3 914	9	33	Population (5 000 à 14 999) Labrador City (R.N.C.) ¹

Note : Il n'y a pas de services de police municipaux à Terre-Neuve-et-Labrador. La Royal Newfoundland Constabulary (R.N.C.), un corps policier provincial, est responsable de la prestation des services policiers aux trois plus grandes municipalités et, aux fins du présent rapport, elles ont été incluses ci-dessus.
1. La région antérieurement couverte par Churchill Falls est exclue du calcul de la densité de population.

Île-du-Prince-Édouard

Dépenses de fonctionnement pour 2002							Criminalité pour 2002 — Total des infractions au Code Criminel (C.C.)			Corps policier
Dépenses de fonctionnement	Coûts par habitant	Inclus dans le budget de fonctionnement du service de police					Taux pour 100 000 habitants	% de variation du taux — C.C. de 2000 à 2001	Taux de classement	
		Achat de véhicules	Location de véhicules	Services informatiques	Locaux	Services d'urgence 911				
en milliers de dollars	\$							%	%	
4 858 965	144	oui	oui	oui	non	oui	11 760	15	16	Population (15 000 à 49 999) Charlottetown
2 090 313	136	oui	oui	oui	oui	oui	12 161	17	18	Summerside
309 019	48	3 221	4	40	Population (5 000 à 14 999) Stratford (GRC)
125 000	207	non	oui	oui	oui	non	Population (<5 000) Borden
177 000	125	oui	non	non	non	non	12 880	-4	...	Kensington
233 144	110	17 398	-6	37	Montague (GRC)

.. indisponible pour une période de référence précise
... n'ayant pas lieu de figurer

Note au sujet des contrats municipaux de la GRC : Les dépenses comprennent seulement le coût assumé par la municipalité et non le coût total du contrat, ni les coûts des services policiers supplémentaires. Les employés civils fournis par la municipalité ne sont pas inclus sous la rubrique « Autre personnel ».

Il faut faire les comparaisons entre les corps policiers avec prudence : Le nombre de policiers indiqué peut ne pas représenter le nombre de policiers pouvant être affectés à la surveillance communautaire générale étant donné que dans certaines collectivités, des policiers doivent limiter leur aire de surveillance à des endroits particuliers (p. ex. port ou aéroport). Pour plusieurs raisons, les dépenses opérationnelles peuvent varier considérablement entre les services policiers. Voir « Dépenses totales de fonctionnement » dans la section « Notes importantes ».

Nouvelle-Écosse

Ressources policières et population pour 2002

2003

Corps policier	Population	Densité de la population habitants/km ²	Policiers			Nombre d'habitants par policier	Policiers pour 100 000 habitants	Autre personnel	Policiers
			Hommes	Femmes	Total				
Population (100 000 et plus)									
Police régionale de Halifax	200 928	1 131	353	49	402	500	200	187	403
Population (15 000 à 49 999)									
Police régionale du Cap Breton ¹	108 885	44	172	5	177	615	163	60	169
Population (5 000 à 14 999)									
Amherst	9 623	578	22	1	23	418	239	10	23
Bridgewater	7 815	585	19	1	20	391	256	8	20
Kentville	5 530	323	14	2	16	346	289	1	16
New Glasgow ²	10 019	967	23
Truro	13 253	318	28	4	32	414	241	19	32
Westville ²	3 793	268	7
Yarmouth (GRC)	7 534	676	12	3	15	502	199	0	19
Population (<5 000)									
Annapolis Royal	537	256	3	0	3	179	559	0	3
Springhill	3 988	362	7	0	7	570	176	6	10
Stellarton	4 801	561	10	0	10	480	208	9	11
Trenton	3 026	466	7	0	7	432	231	7	7
Antigonish (GRC)	4 803	964	5	3	8	600	167	0	7
Digby (GRC)	2 135	736	5	0	5	427	234	0	5
Oxford (GRC)	1 305	122	2	0	2	653	153	0	3
Parrsboro (GRC)	1 579	115	3	0	3	526	190	0	3
Pictou (GRC)	3 990	515	5	0	5	798	125	0	7
Port Hawkesbury (GRC)	3 688	469	4	1	5	738	136	0	6
Shelburne (GRC)	2 012	244	3	0	3	671	149	0	4
Windsor (GRC)	3 953	439	6	1	7	565	177	0	8

... indisponible pour une période de référence précise

... n'ayant pas lieu de figurer

1. Ce corps policier a élargi sa juridiction, donc les comparaisons avec les années passées devraient être faites avec prudence.

2. Auparavant connu sous le nom de New Glasgow/Westville.

Note au sujet des contrats municipaux de la GRC : Les dépenses comprennent seulement le coût assumé par la municipalité et non le coût total du contrat, ni les coûts des services policiers supplémentaires. Les employés civils fournis par la municipalité ne sont pas inclus sous la rubrique « Autre personnel ».

Il faut faire les comparaisons entre les corps policiers avec prudence : Le nombre de policiers indiqué peut ne pas représenter le nombre de policiers pouvant être affectés à la surveillance communautaire générale étant donné que dans certaines collectivités, des policiers doivent limiter leur aire de surveillance à des endroits particuliers (p. ex. port ou aéroport). Pour plusieurs raisons, les dépenses opérationnelles peuvent varier considérablement entre les services policiers. Voir « Dépenses totales de fonctionnement » dans la section « Notes importantes ».

Nouvelle-Écosse

Dépenses de fonctionnement pour 2002							Criminalité pour 2002 — Total des infractions au Code Criminel (C.C.)			Corps policier
Dépenses de fonctionnement	Coût par habitant	Inclus dans le budget de fonctionnement du service de police					Taux pour 100 000 habitants	% de variation du taux — C.C. de 2001 à 2002	Taux de classement	
		Achat de véhicules	Location de véhicules	Services informatiques	Locaux	Services d'urgence 911				%
en milliers de dollars	en dollars									
39 129 482	195	non	oui	non	oui	non	11 927	-1	28	Population (100 000 et plus) Police régionale de Halifax
14 968 822	137	oui	non	oui	oui	non	Population (15 000 à 49 999) Police régionale du Cap Breton ¹
2 022 892	210	non	oui	oui	oui	oui	16 128	14	33	Population (5 000 à 14 999) Amherst
1 609 344	206	non	non	oui	oui	non	13 154	-13	31	Bridgewater
1 267 700	229	oui	oui	oui	non	non	10 362	-7	30	Kentville
1 881 245	188	non	oui	non	non	non	11 578	10	46	New Glasgow ²
2 444 947	184	non	oui	oui	oui	non	17 000	17	57	Truro
622 416	164	oui	oui	oui	non	non	7 988	19	47	Westville ²
1 114 993	148	17 122	20	39	Yarmouth (GRC)
134 601	251	non	non	non	non	non	16 760	6	53	Population (<5 000) Annapolis Royal
900 672	226	oui	oui	oui	oui	oui	13 415	61	22	Springhill
1 023 602	213	non	non	non	non	non	11 414	-8	81	Stellarton
723 601	239	non	oui	oui	non	non	5 750	-24	42	Trenton
580 765	121	13 471	17	38	Antigonish (GRC)
357 562	167	11 569	-8	59	Digby (GRC)
211 640	162	6 743	-14	47	Oxford (GRC)
459 154	291	8 993	15	41	Parrsboro (GRC)
409 864	103	7 669	-13	28	Pictou (GRC)
389 900	106	9 545	-12	28	Port Hawkesbury (GRC)
272 262	135	19 185	8	58	Shelburne (GRC)
459 154	116	14 875	10	45	Windsor (GRC)

.. indisponible pour une période de référence précise

... n'ayant pas lieu de figurer

1. Ce corps policier a élargi sa juridiction, donc les comparaisons avec les années passées devraient être faites avec prudence.

2. Auparavant connu sous le nom de New Glasgow/Westville.

Note au sujet des contrats municipaux de la GRC : Les dépenses comprennent seulement le coût assumé par la municipalité et non le coût total du contrat, ni les coûts des services policiers supplémentaires. Les employés civils fournis par la municipalité ne sont pas inclus sous la rubrique « Autre personnel ».

Il faut faire les comparaisons entre les corps policiers avec prudence : Le nombre de policiers indiqué peut ne pas représenter le nombre de policiers pouvant être affectés à la surveillance communautaire générale étant donné que dans certaines collectivités, des policiers doivent limiter leur aire de surveillance à des endroits particuliers (p. ex. port ou aéroport). Pour plusieurs raisons, les dépenses opérationnelles peuvent varier considérablement entre les services policiers. Voir « Dépenses totales de fonctionnement » dans la section « Notes importantes ».

Nouveau-Brunswick

Ressources policières et population pour 2002

2003

Corps policier	Population	Densité de la population	Policiers			Nombre d'habitants par policier	Policiers pour 100 000 habitants	Autre personnel	Policiers
			Hommes	Femmes	Total				
		habitants/km ²							
Population (50 000 à 99 999)									
Saint John	71 304	221	147	18	165	432	231	36	158
Police régionale de Codiac (GRC) ¹	95 504	418	127	10	137	697	143	1	133
Population (15 000 à 49 999)									
Edmundston	17 904	64	32	3	35	512	195	16	32
Fredericton	48 239	368	76	17	93	519	193	26	91
Miramichi	17 794	102	36	2	38	468	214	23	40
Rothsay Regional	26 178	69	26	5	31	844	118	8	31
Population (5 000 à 14 999)									
Police régionale de B.N.P.P.	10 104	20	15	1	16	632	158	2	16
Bathurst	12 862	141	26	4	30	429	233	13	30
Grand Falls	5 964	336	15	1	16	373	268	4	15
Woodstock	5 467	388	10	1	11	497	201	2	11
Campbellton (GRC)	7 898	456	15	3	18	439	228	0	19
Oromocto (GRC)	9 038	403	6	7	13	695	144	0	16
Population (<5 000)									
Buctouche (GRC)	2 554	141	3	0	3	851	117	0	3
Cap Pele (GRC)	2 314	99	3	0	3	771	130	0	3
Hampton (GRC)	4 361	228	2	2	4	1 090	92	0	4
Mcadam (GRC)	1 550	115	3	0	3	517	194	0	3
Richibucto (GRC)	1 340	117	2	1	3	447	224	0	3
Sackville (GRC) ²	5 286	71	3
Saint Quentin (GRC)	2 551	703	3	0	3	850	118	0	5
St. Andrews (GRC)	1 903	227	3	0	3	634	158	0	2

... indisponible pour une période de référence précise

... n'ayant pas lieu de figurer

1. Les dépenses comprennent 100 % du coût du contrat avec la GRC.

2. Ce corps policier a ouvert ses portes en 2003. Les données de la criminalité, les effectifs et les dépenses n'ont pas lieu de figurer pour 2002.

Note au sujet des contrats municipaux de la GRC : Les dépenses comprennent seulement le coût assumé par la municipalité et non le coût total du contrat, ni les coûts des services policiers supplémentaires. Les employés civils fournis par la municipalité ne sont pas inclus sous la rubrique « Autre personnel ».

Il faut faire les comparaisons entre les corps policiers avec prudence : Le nombre de policiers indiqué peut ne pas représenter le nombre de policiers pouvant être affectés à la surveillance communautaire générale étant donné que dans certaines collectivités, des policiers doivent limiter leur aire de surveillance à des endroits particuliers (p. ex. port ou aéroport). Pour plusieurs raisons, les dépenses opérationnelles peuvent varier considérablement entre les services policiers. Voir « Dépenses totales de fonctionnement » dans la section « Notes importantes ».

Nouveau-Brunswick

Dépenses de fonctionnement pour 2002							Criminalité pour 2002 — Total des infractions au Code Criminel (C.C.)			Corps policier
Dépenses de fonctionnement	Coût par habitant	Inclus dans le budget de fonctionnement du service de police					Taux pour 100 000 habitants	% de variation du taux — C.C. de 2001 à 2002	Taux de classement	
		Achat de véhicules	Location de véhicules	Services informatiques	Locaux	Services d'urgence 911				%
en milliers de dollars	en dollars									
15 902 130	223	oui	oui	oui	oui	non	10 905	25	31	Population (50 000 à 99 999) Saint John
13 692 295	143	9 528	10	20	Police régionale de Codiac (GRC) ¹
3 106 233	173	oui	oui	oui	oui	oui	3 720	-15	41	Population (15 000 à 49 999) Edmundston
7 737 640	160	non	oui	oui	non	non	8 363	2	25	Fredericton
4 111 982	231	non	oui	oui	oui	oui	8 790	3	65	Miramichi
2 732 563	104	oui	oui	oui	oui	oui	2 892	29	53	Rothesay Regional
1 417 255	140	non	oui	oui	oui	oui	3 533	-17	44	Population (5 000 à 14 999) Police régionale de B.N.P.P.
2 953 660	230	oui	oui	non	non	oui	11 849	-14	35	Bathurst
1 060 000	178	oui	non	oui	oui	oui	6 606	12	62	Grand Falls
993 969	182	non	non	oui	oui	oui	7 189	3	45	Woodstock
1 304 098	165	9 483	-7	40	Campbellton (GRC)
936 791	104	10 412	20	27	Oromocto (GRC)
187 703	73	7 988	397	31	Population (<5 000) Buctouche (GRC)
209 489	91	2 723	-43	56	Cap Pele (GRC)
302 016	69	4 976	-9	27	Hampton (GRC)
204 791	132	7 226	26	35	Mcadam (GRC)
126 336	94	17 313	312	29	Richibucto (GRC)
...	Sackville (GRC) ²
229 259	90	3 881	-42	49	Saint Quentin (GRC)
215 853	113	5 518	-4	35	St. Andrews (GRC)

.. indisponible pour une période de référence précise

... n'ayant pas lieu de figurer

1. Les dépenses comprennent 100 % du coût du contrat avec la GRC.

2. Ce corps policier a ouvert ses portes en 2003. Les données de la criminalité, les effectifs et les dépenses n'ont pas lieu de figurer pour 2002.

Note au sujet des contrats municipaux de la GRC : Les dépenses comprennent seulement le coût assumé par la municipalité et non le coût total du contrat, ni les coûts des services policiers supplémentaires. Les employés civils fournis par la municipalité ne sont pas inclus sous la rubrique « Autre personnel ».

Il faut faire les comparaisons entre les corps policiers avec prudence : Le nombre de policiers indiqué peut ne pas représenter le nombre de policiers pouvant être affectés à la surveillance communautaire générale étant donné que dans certaines collectivités, des policiers doivent limiter leur aire de surveillance à des endroits particuliers (p. ex. port ou aéroport). Pour plusieurs raisons, les dépenses opérationnelles peuvent varier considérablement entre les services policiers. Voir « Dépenses totales de fonctionnement » dans la section « Notes importantes ».

Québec

Ressources policières et population pour 2002

2003

Corps policier	Population	Densité de la population habitants/km ²	Policiers			Nombre d'habitants par policier	Policiers pour 100 000 habitants	Autre personnel	Policiers
			Hommes	Femmes	Total				
Population (100 000 et plus)									
Gatineau ¹	219 717	676	268	36	304	723	138	128	300
Laval	359 627	1 465	379	92	471	764	131	155	471
Lévis ¹	126 651	287	95	14	109	1 162	86	42	109
Longueuil ^{1,3}	382 401	1 396	422	78	500	765	131	196	500
Montréal	1 853 489	3 755	3 121	988	4 109	451	222	1 326	4 070
Québec ¹	516 740	952	581	137	718	720	139	162	718
Saguenay ¹	150 447	129	161	13	174	865	116	61	177
Région sherbrookoise	146 501	329	144	16	160	916	109	14	176
Terrebonne ¹	109 596	435	59	3	62	1 768	57	22	131
Trois-Rivières ¹	125 967	437	158	14	172	732	137	56	174
Population (50 000 à 99 999)									
Joliette (régie)	54 740	138	42	6	48	1 140	88	19	50
Repentigny	79 257	1 129	69	7	76	1 043	96	30	76
Roussillon (régie) ²	82 782	621	75	8	83	997	100	23	90
Saint-Jean-Sur-Richelieu	80 859	359	76	10	86	940	106	28	86
St-Jérôme (régie)	59 444	655	67	5	72	826	121	16	72
Population (15 000 à 49 999)									
Blainville	39 450	715	27	2	29	1 360	74	14	34
Boisbriand	30 179	1 105	24	1	25	1 207	83	11	24
Chambly	24 393	973	24	1	25	976	102	16	25
Châteauguay	42 996	923	42	7	49	877	114	24	60
Police régionale de Deux-Montagnes ³	39 465	649	38	3	41	963	104	14	41
Granby ²	56 345	369	51	3	54	1 043	96	22	69
L'Assomption ³	16 306	166	15	1	16	1 019	98	5	16
Mascouche	29 784	276	27	2	29	1 027	97	21	38
Memphremagog (régie)	28 608	67	36	4	40	715	140	20	44
Mirabel	48 747	70	44	5	49	995	101	17	46

... indisponible pour une période de référence précise

... n'ayant pas lieu de figurer

1. En 2002, ce corps policier a élargi sa juridiction à cause des fusions municipales au Québec. Les comparaisons avec les données des années précédentes devraient être faites avec prudence.

2. En 2002, ce corps policier a élargi sa juridiction; les comparaisons avec les données des années précédentes devraient être faites avec prudence.

3. L'effectif pour 2003 et les dépenses pour 2002 n'étaient pas disponibles; l'effectif pour 2002 et les dépenses pour 2001 ont donc été utilisés.

Il faut faire les comparaisons entre les corps policiers avec prudence : Le nombre de policiers indiqué peut ne pas représenter le nombre de policiers pouvant être affectés à la surveillance communautaire générale étant donné que dans certaines collectivités, des policiers doivent limiter leur aire de surveillance à des endroits particuliers (p. ex. port ou aéroport). Pour plusieurs raisons, les dépenses opérationnelles peuvent varier considérablement entre les services policiers. Voir « Dépenses totales de fonctionnement » dans la section « Notes importantes ».

Québec

Dépenses de fonctionnement pour 2002							Criminalité pour 2002 — Total des infractions au Code Criminel (C.C.)			Corps policier
Dépenses de fonctionnement	Coût par habitant	Inclus dans le budget de fonctionnement du service de police					Taux pour 100 000 habitants	% de variation du taux — C.C. de 2001 à 2002	Taux de classement	
		Achat de véhicules	Location de véhicules	Services informatiques	Locaux	Services d'urgence 911				%
en milliers de dollars	en dollars									
Population (100 000 et plus)										
33 069 993	151	non	oui	non	non	oui	6 679	...	39	Gatineau ¹
55 498 100	154	non	oui	non	non	oui	4 819	-7	32	Laval
14 359 242	113	3 320	...	22	Lévis ¹
56 575 205	148	non	non	non	non	non	6 557	...	27	Longueuil ^{1,3}
431 322 413	233	non	oui	oui	oui	non	8 022	-4	26	Montréal
87 145 224	169	non	oui	non	non	oui	5 474	-13	23	Québec ¹
20 813 348	138	non	oui	non	non	oui	4 233	...	34	Saguenay ¹
17 164 494	117	non	oui	oui	oui	non	6 826	4	31	Région sherbrookoise
12 876 238	117	oui	oui	oui	oui	oui	4 554	-10	28	Terrebonne ¹
19 280 433	153	non	non	non	non	non	4 913	...	35	Trois-Rivières ¹
Population (50 000 à 99 999)										
5 239 886	96	non	oui	oui	oui	oui	7 021	-1	31	Joliette (régie)
9 141 330	115	non	non	non	non	oui	3 704	-12	30	Repentigny
11 537 255	139	non	non	non	non	non	4 203	3	29	Roussillon (régie) ²
11 437 985	141	oui	oui	oui	oui	oui	5 867	-10	34	Saint-Jean-Sur-Richelieu
8 565 981	144	non	oui	oui	oui	oui	8 117	-5	30	St-Jérôme (régie)
Population (15 000 à 49 999)										
4 468 831	113	oui	oui	non	non	oui	2 520	-11	21	Blainville
3 081 491	102	oui	oui	oui	non	oui	3 837	14	33	Boisbriand
2 818 765	116	non	oui	non	non	non	4 050	-4	32	Chambly
5 515 184	128	non	non	non	non	oui	4 912	-9	36	Châteauguay
4 947 835	125	non	oui	non	non	non	3 953	-1	31	Police régionale de Deux-Montagnes ³
6 110 649	108	non	oui	oui	oui	oui	4 611	-2	40	Granby ²
1 798 976	110	non	oui	oui	non	non	3 508	2	28	L'Assomption ³
4 595 511	154	oui	non	non	non	oui	3 982	0	32	Mascouche
4 703 274	164	non	oui	oui	oui	oui	6 177	11	37	Memphremagog (régie)
6 014 251	123	non	non	oui	oui	oui	3 561	-6	35	Mirabel

... indisponible pour une période de référence précise

... n'ayant pas lieu de figurer

1. En 2002, ce corps policier a élargi sa juridiction à cause des fusions municipales au Québec. Les comparaisons avec les données des années précédentes devraient être faites avec prudence.

2. En 2002, ce corps policier a élargi sa juridiction; les comparaisons avec les données des années précédentes devraient être faites avec prudence.

3. L'effectif pour 2003 et les dépenses pour 2002 n'étaient pas disponibles; l'effectif pour 2002 et les dépenses pour 2001 ont donc été utilisés.

Il faut faire les comparaisons entre les corps policiers avec prudence : Le nombre de policiers indiqué peut ne pas représenter le nombre de policiers pouvant être affectés à la surveillance communautaire générale étant donné que dans certaines collectivités, des policiers doivent limiter leur aire de surveillance à des endroits particuliers (p. ex. port ou aéroport). Pour plusieurs raisons, les dépenses opérationnelles peuvent varier considérablement entre les services policiers. Voir « Dépenses totales de fonctionnement » dans la section « Notes importantes ».

Québec

Ressources policières et population pour 2002

2003

Corps policier	Population	Densité de la population	Policiers			Nombre d'habitants par policier	Policiers pour 100 000 habitants	Autre personnel	Policiers
			Hommes	Femmes	Total				
	habitants/km ²								
Population (15 000 à 49 999)									
M.R.C. des Collines de l'Outaouais	38 714	19	31	8	39	993	101	12	45
Police régionale de Riverains	48 104	296	58	10	68	707	141	11	68
Rivière-du-Loup	15 285	902	22	1	23	665	150	14	25
Rivière-du-Nord (régie) ²	20 572	100	18	4	22	935	107	9	22
Sainte-Julie	46 569	185	49	12	61	763	131	15	52
Ste-Thérèse	21 945	2 175	36	1	37	593	169	24	36
St-Eustache	40 142	573	41	4	45	892	112	20	48
St-Georges	28 151	143	22	1	23	1 224	82	6	28
Theftord Mines	26 630	121	28	2	30	888	113	8	30
Vallée-Du-Richelieu	45 339	600	45	1	46	986	101	11	46
Varennnes	24 301	259	14	5	19	1 279	78	12	22
Population (5 000 à 14 999)									
Bromont	5 677	50	7	0	7	811	123	0	17
Carignan	5 604	90	10	3	13	431	232	1	12
Kahnawake ¹	8 072	161	26
Police régionale de Kativik	9 381	8	44	10	54	174	576	10	54
Lorraine	9 140	1 674	7	0	7	1 306	77	6	7
Mont-Tremblant	8 624	34	24	5	29	297	336	13	28
Rosemère	12 641	1 239	16	1	17	744	134	8	18
St-Basile-le-Grand	13 487	387	10	1	11	1 226	82	5	11
Ste-Adèle	6 510	88	12	0	12	543	184	7	15
Ste-Marie	11 669	111	9	1	10	1 167	86	5	10

... indisponible pour une période de référence précise

... n'ayant pas lieu de figurer

1. Ce corps policier a ouvert ses portes en décembre 2002. Les données de la criminalité, les effectifs et les dépenses n'ont pas lieu de figurer pour 2002.

2. L'effectif pour 2003 et les dépenses pour 2002 n'étaient pas disponibles; l'effectif pour 2002 et les dépenses pour 2001 ont donc été utilisés.

Il faut faire les comparaisons entre les corps policiers avec prudence : Le nombre de policiers indiqué peut ne pas représenter le nombre de policiers pouvant être affectés à la surveillance communautaire générale étant donné que dans certaines collectivités, des policiers doivent limiter leur aire de surveillance à des endroits particuliers (p. ex. port ou aéroport). Pour plusieurs raisons, les dépenses opérationnelles peuvent varier considérablement entre les services policiers. Voir « Dépenses totales de fonctionnement » dans la section « Notes importantes ».

Québec

Dépenses de fonctionnement pour 2002							Criminalité pour 2002 — Total des infractions au Code Criminel (C.C.)			Corps policier
Dépenses de fonctionnement	Coût par habitant	Inclus dans le budget de fonctionnement du service de police					Taux pour 100 000 habitants	% de variation du taux — C.C. de 2001 à 2002	Taux de classement	
		Achat de véhicules	Location de véhicules	Services informatiques	Locaux	Services d'urgence 911				%
en milliers de dollars	en dollars									
Population (15 000 à 49 999)										
5 463 838	141	oui	oui	non	non	oui	3 118	-12	29	MRC des Collines de l'Outaouais
9 048 935	188	oui	oui	oui	oui	oui	6 251	6	34	Police régionale de Riverains
2 427 951	159	non	oui	oui	oui	oui	6 549	0	43	Rivière-du-Loup
2 700 381	131	non	oui	oui	non	non	3 933	-15	39	Rivière-du-Nord (régie) ²
6 176 759	133	non	oui	oui	non	oui	3 290	-5	32	Sainte-Julie
4 118 380	188	non	oui	oui	oui	oui	7 861	-3	29	Ste-Thérèse
5 302 988	132	non	oui	oui	oui	oui	7 695	-1	25	St-Eustache
3 125 370	111	oui	oui	oui	oui	oui	4 582	1	43	St-Georges
3 229 009	121	oui	oui	oui	oui	oui	4 364	17	53	Theftord Mines
6 182 453	136	non	oui	oui	oui	oui	3 549	-5	22	Vallée-Du-Richelieu
2 322 627	96	oui	oui	oui	non	oui	2 745	-4	21	Varenes
Population (5 000 à 14 999)										
1 244 524	219	non	oui	oui	non	non	7 839	-13	18	Bromont
940 168	168	non	oui	non	non	oui	4 443	6	24	Carignan
..	..	oui	oui	oui	non	non	Kahnawake ¹
7 239 469	772	oui	oui	oui	oui	non	6 993	3	86	Police régionale de Kativik
1 113 818	122	non	oui	oui	oui	oui	3 228	25	18	Lorraine
2 681 792	311	non	oui	oui	non	oui	14 599	32	30	Mont-Tremblant
2 302 334	182	non	oui	non	oui	oui	6 811	-17	32	Rosemère
1 334 925	99	oui	oui	oui	non	non	2 936	-2	22	St-Basile-le-Grand
2 061 483	317	non	non	non	non	non	10 384	-2	28	Ste-Adèle
1 192 910	102	non	non	non	non	non	2 905	13	41	Ste-Marie

... indisponible pour une période de référence précise

... n'ayant pas lieu de figurer

1. Ce corps policier a ouvert ses portes en décembre 2002. Les données de la criminalité, les effectifs et les dépenses n'ont pas lieu de figurer pour 2002.

2. L'effectif pour 2003 et les dépenses pour 2002 n'étaient pas disponibles; l'effectif pour 2002 et les dépenses pour 2001 ont donc été utilisés.

Il faut faire les comparaisons entre les corps policiers avec prudence : Le nombre de policiers indiqué peut ne pas représenter le nombre de policiers pouvant être affectés à la surveillance communautaire générale étant donné que dans certaines collectivités, des policiers doivent limiter leur aire de surveillance à des endroits particuliers (p. ex. port ou aéroport). Pour plusieurs raisons, les dépenses opérationnelles peuvent varier considérablement entre les services policiers. Voir « Dépenses totales de fonctionnement » dans la section « Notes importantes ».

Québec

Ressources policières et population pour 2002

2003

Corps policier	Population	Densité de la population	Policiers			Nombre d'habitants par policier	Policiers pour 100 000 habitants	Autre personnel	Policiers
			Hommes	Femmes	Total				
		habitants/km ²							
Population (<5 000)									
Amérindienne d'Odanak ¹	298	59	3	1	4	75	1 342	0	2
Amérindienne de Manawan	1 796	353	11	0	11	163	612	1	8
D'Essipit	177	521	1	2	3	59	1 695	0	3
Eagle Village ³	255	1 214	2	0	2	128	784	4	2
Gesgapegiac Amerindian ³	533	270	4	0	4	133	750	1	4
Kanesatake Mohawk	1 359	165	13	1	14	97	1 030	6	7
Kitigan Zibi Anishinabeg ³	1 475	8	7	0	7	211	475	1	7
Long Point Amerindian	343	3 430	2	2	4	86	1 166	1	5
Mashteuiatsh	1 989	139	8	0	8	249	402	1	8
Naskapi	545	14	4	1	5	109	917	5	4
Obedjiwan ³	1 819	208	7	0	7	260	385	8	7
Pikogan ³	545	1 112	3	0	3	182	550	1	3
Timiskaming Amerindian	543	28	3	1	4	136	737	2	4
Wôlinak ²	152	246	2
Wemindji	1 115	2	5	1	6	186	538	0	7
Wendake	1 270	1 530	7	0	7	181	551	3	7

... indisponible pour une période de référence précise

... n'ayant pas lieu de figurer

1. Ce corps policier n'a pas soumis de données de la criminalité en 2002.

2. Ce corps policier a ouvert ses portes en 2003. Les données de la criminalité, les effectifs et les dépenses n'ont pas lieu de figurer pour 2002.

3. L'effectif pour 2003 et les dépenses pour 2002 n'étaient pas disponibles; l'effectif pour 2002 et les dépenses pour 2001 ont donc été utilisés.

Il faut faire les comparaisons entre les corps policiers avec prudence : Le nombre de policiers indiqué peut ne pas représenter le nombre de policiers pouvant être affectés à la surveillance communautaire générale étant donné que dans certaines collectivités, des policiers doivent limiter leur aire de surveillance à des endroits particuliers (p. ex. port ou aéroport). Pour plusieurs raisons, les dépenses opérationnelles peuvent varier considérablement entre les services policiers. Voir « Dépenses totales de fonctionnement » dans la section « Notes importantes ».

Québec

Dépenses de fonctionnement pour 2002							Criminalité pour 2002 — Total des infractions au Code Criminel (C.C.)			Corps policier
Dépenses de fonctionnement	Coût par habitant	Inclus dans le budget de fonctionnement du service de police					Taux pour 100 000 habitants	% de variation du taux — C.C. de 2001 à 2002	Taux de classement	
		Achat de véhicules	Location de véhicules	Services informatiques	Locaux	Services d'urgence 911				%
en milliers de dollars	en dollars									
201 113	675	oui	oui	non	oui	non	Population (<5 000)
1 020 378	568	oui	oui	oui	oui	non	11 303	-12	53	Amérindienne d'Odanak ¹
267 583	1 512	oui	non	oui	oui	non	15 254	-16	48	D'Essipit
257 400	1 009	oui	non	oui	non	non	9 412	87	58	Eagle Village ³
290 709	545	non	non	non	non	non	10 694	-34	40	Gesgapegiac Amerindian ³
1 300 000	957	oui	oui	oui	oui	non	16 630	184	54	Kanesatake Mohawk
516 000	350	oui	non	oui	oui	non	3 729	6	46	Kitigan Zibi Anishinabeg ³
465 918	1 358	oui	non	oui	oui	non	46 356	11	86	Long Point Amerindian
934 485	470	oui	oui	oui	oui	oui	3 469	3	49	Mashteuiatsh
460 000	844	oui	non	oui	non	non	16 697	18	97	Naskapi
1 026 470	564	oui	non	oui	oui	non	15 118	-37	41	Obedjiwan ³
254 200	466	non	non	non	non	non	9 725	-11	98	Pikogan ³
400 000	737	oui	oui	oui	oui	non	16 943	23	44	Timiskaming Amerindian
...	Wôlinak ²
643 641	577	oui	oui	non	oui	non	359	-1	25	Wemindji
739 447	582	non	oui	oui	oui	oui	9 134	4	44	Wendake

.. indisponible pour une période de référence précise

... n'ayant pas lieu de figurer

1. Ce corps policier n'a pas soumis de données de la criminalité en 2002.

2. Ce corps policier a ouvert ses portes en 2003. Les données de la criminalité, les effectifs et les dépenses n'ont pas lieu de figurer pour 2002.

3. L'effectif pour 2003 et les dépenses pour 2002 n'étaient pas disponibles; l'effectif pour 2002 et les dépenses pour 2001 ont donc été utilisés.

Il faut faire les comparaisons entre les corps policiers avec prudence : Le nombre de policiers indiqué peut ne pas représenter le nombre de policiers pouvant être affectés à la surveillance communautaire générale étant donné que dans certaines collectivités, des policiers doivent limiter leur aire de surveillance à des endroits particuliers (p. ex. port ou aéroport). Pour plusieurs raisons, les dépenses opérationnelles peuvent varier considérablement entre les services policiers. Voir « Dépenses totales de fonctionnement » dans la section « Notes importantes ».

Ontario

Ressources policières et population pour 2002

2003

Corps policier	Population	Densité de la population	Policiers			Nombre d'habitants par policier	Policiers pour 100 000 habitants	Autre personnel	Policiers
			Hommes	Femmes	Total				
		habitants/km ²							
Population (100 000 et plus)									
Barrie	106 132	1 382	127	20	147	722	139	61	154
Chatham-Kent	111 715	45	140	16	156	716	140	61	159
Durham (service régional)	530 341	213	635	122	757	701	143	230	823
Guelph	111 823	1 283	134	21	155	721	139	50	164
Halton (service régional)	394 238	411	388	101	489	806	124	155	502
Hamilton	505 941	455	602	116	718	705	142	268	712
Kingston	115 205	258	136	27	163	707	141	46	166
London	346 372	791	398	69	467	742	135	188	481
Niagara (service régional)	426 250	230	557	66	623	683	146	276	632
Service de police d'Ottawa	817 375	296	853	202	1 055	775	129	435	1 107
Peel (service régional)	1 044 337	1 938	1 185	199	1 384	755	133	596	1 454
Grand Sudbury	159 316	61	192	46	238	669	149	106	233
Thunder Bay	118 086	176	183	31	214	552	181	95	212
Toronto	2 614 956	4 150	4 339	709	5 048	518	193	2 283	5 315
Waterloo (service régional)	463 222	341	472	119	591	784	128	202	611
Windsor	214 348	1 782	365	62	427	502	199	170	428
York (service régional)	818 013	470	793	136	929	881	114	278	973
Norfolk (PPO) ¹	109 296	21	114	18	132	828	121	21	87
Population (50 000 à 99 999)									
Brantford	89 359	1 255	115	19	134	667	150	73	138
North Bay	56 058	132	76	14	90	623	161	46	87
Oxford Community	62 075	56	60	16	76	817	122	30	77
Peterborough Lakefield	74 389	1 306	93	17	110	676	148	43	118
Sarnia	72 485	410	97	12	109	665	150	50	107
Sault Ste. Marie	75 150	339	106	20	126	596	168	50	131
South Simcoe	53 994	112	55	8	63	857	117	21	66
Lambton Group (PPO)	53 588	20	48	14	62	864	116	6	62
New Tecumseth (PPO)	56 010	60	36	11	47	1 192	84	4	51
Storm/Dund/Glengarry (PPO)	67 288	21	67	13	80	841	119	9	80
Wellington County (PPO)	85 576	33	70	18	88	972	103	9	90
Population (15 000 à 49 999)									
Amherstburg	22 459	119	24	4	28	802	125	3	30
Belleville	45 946	195	64	12	76	605	165	28	79
Brockville	21 372	1 055	38	5	43	497	201	22	42
Cobourg	28 487	103	30	3	33	863	116	22	34
Cornwall	47 371	746	69	10	79	600	167	43	79
Essex	21 594	75	23	3	26	831	120	4	27
Lasalle	27 648	421	26	4	30	922	109	20	30
Leamington	30 291	115	33	3	36	841	119	13	38
Lindsay	23 880	94	26	7	33	724	138	20	35
Midland	15 868	730	22	3	25	635	158	8	24
Orangeville	25 965	1 845	29	4	33	787	127	21	34

.. indisponible pour une période de référence précise

1. À partir de 2003, le nom du corps policier a changé de Haldimand-Norfolk à Norfolk.

Il faut faire les comparaisons entre les corps policiers avec prudence : Le nombre de policiers indiqué peut ne pas représenter le nombre de policiers pouvant être affectés à la surveillance communautaire générale étant donné que dans certaines collectivités, des policiers doivent limiter leur aire de surveillance à des endroits particuliers (p. ex. port ou aéroport). Pour plusieurs raisons, les dépenses opérationnelles peuvent varier considérablement entre les services policiers. Voir « Dépenses totales de fonctionnement » dans la section « Notes importantes ».

Ontario

Dépenses de fonctionnement pour 2002							Criminalité pour 2002 — Total des infractions au Code Criminel (C.C.)			Corps policier
Dépenses de fonctionnement	Coût par habitant	Inclus dans le budget de fonctionnement du service de police					Taux pour 100 000 habitants	% de variation du taux — C.C. de 2001 à 2002	Taux de classement	
		Achat de véhicules	Location de véhicules	Services informatiques	Locaux	Services d'urgence 911				%
en milliers de dollars	en dollars									
Population (100 000 et plus)										
17 370 050	164	oui	non	oui	oui	oui	8 478	-2	45	Barrie
16 518 491	148	oui	oui	oui	oui	oui	8 198	2	38	Chatham-Kent
93 434 739	176	non	non	oui	non	oui	5 250	-9	39	Durham (service régional)
18 314 855	164	oui	oui	oui	non	non	5 820	-5	29	Guelph
53 699 886	136	oui	oui	oui	non	oui	4 091	-3	41	Halton (service régional)
88 764 372	175	oui	oui	oui	non	oui	7 587	-9	37	Hamilton
17 801 624	155	non	oui	oui	oui	oui	7 363	-1	33	Kingston
50 818 870	147	non	oui	oui	oui	oui	7 987	-2	36	London
87 281 975	205	non	oui	oui	oui	oui	6 733	-1	34	Niagara (service régional)
135 931 136	166	non	oui	oui	oui	oui	6 248	4	27	Service de police d'Ottawa
181 792 624	174	non	non	oui	non	non	3 981	0	45	Peel (service régional)
28 321 848	178	oui	oui	oui	oui	oui	5 939	-6	39	Grand Sudbury
22 745 144	193	non	oui	oui	oui	oui	7 932	-4	49	Thunder Bay
635 497 010	243	oui	oui	oui	oui	oui	6 297	-1	42	Toronto
68 154 826	147	oui	oui	oui	oui	oui	5 912	4	26	Waterloo (service régional)
48 348 488	226	non	oui	oui	oui	oui	9 114	6	35	Windsor
114 470 949	140	non	oui	oui	non	oui	4 179	3	30	York (service régional)
12 860 139	118	5 471	-5	44	Norfolk (PPO) ¹
Population (50 000 à 99 999)										
13 458 301	151	non	oui	oui	oui	oui	8 775	-5	31	Brantford
10 560 970	188	oui	oui	oui	oui	oui	6 165	-6	54	North Bay
7 694 551	124	oui	oui	non	oui	oui	6 300	-7	25	Oxford Community
10 949 190	147	non	oui	non	oui	oui	7 763	-7	43	Peterborough Lakefield
12 758 396	176	non	oui	oui	oui	oui	8 185	2	37	Sarnia
13 919 455	185	non	oui	oui	oui	oui	8 371	3	47	Sault Ste. Marie
7 599 366	141	non	oui	non	non	non	4 425	6	33	South Simcoe
4 962 838	93	4 585	-5	35	Lambton Group (PPO)
4 451 392	79	3 978	-12	36	New Tecumseth (PPO)
7 326 860	109	3 919	6	36	Storm/Dund/Glengarry (PPO)
8 637 713	101	3 598	-8	39	Wellington County (PPO)
Population (15 000 à 49 999)										
3 397 611	151	non	non	oui	oui	oui	4 430	13	60	Amherstburg
8 543 188	186	oui	oui	oui	oui	non	12 090	-10	47	Bellefleur
5 087 430	238	non	oui	oui	non	non	12 601	2	50	Brockville
3 974 990	140	non	oui	oui	oui	non	5 852	-26	47	Cobourg
9 769 401	206	non	oui	oui	oui	oui	10 462	-1	43	Cornwall
4 754 889	220	non	non	oui	oui	oui	4 455	-12	71	Essex
3 536 081	128	non	non	oui	non	non	2 669	0	37	Lasalle
3 912 450	129	non	oui	oui	oui	oui	7 108	-9	51	Leamington
3 428 504	144	non	oui	oui	non	oui	12 500	-9	46	Lindsay
2 812 580	177	non	non	non	non	non	12 320	-3	43	Midland
4 187 385	161	non	oui	oui	oui	oui	5 812	3	44	Orangeville

.. indisponible pour une période de référence précise

1. À partir de 2003, le nom du corps policier a changé de Haldimand-Norfolk à Norfolk.

Il faut faire les comparaisons entre les corps policiers avec prudence : Le nombre de policiers indiqué peut ne pas représenter le nombre de policiers pouvant être affectés à la surveillance communautaire générale étant donné que dans certaines collectivités, des policiers doivent limiter leur aire de surveillance à des endroits particuliers (p. ex. port ou aéroport). Pour plusieurs raisons, les dépenses opérationnelles peuvent varier considérablement entre les services policiers. Voir « Dépenses totales de fonctionnement » dans la section « Notes importantes ».

Ontario

Ressources policières et population pour 2002

2003

Corps policier	Population	Densité de la population habitants/km ²	Policiers			Nombre d'habitants par policier	Policiers pour 100 000 habitants	Autre personnel	Policiers
			Hommes	Femmes	Total				
Population (15 000 à 49 999)									
Owen Sound	21 028	888	34	4	38	553	181	18	37
Quinte West	43 576	86	47	11	58	751	133	13	58
St. Thomas	35 136	1 090	46	10	56	627	159	19	60
Stratford	31 186	1 534	47	3	50	624	160	14	51
Strathroy	20 097	74	28	2	30	670	149	10	30
Timmins	45 530	15	77	3	80	569	176	35	79
West Nipissing	15 826	2	15	3	18	879	114	10	19
Brant County (PPO)	32 051	38	36	7	43	745	134	2	43
Caledon (PPO)	49 917	73	40	15	55	908	110	5	55
Collingwood (PPO)	17 359	517	19	6	25	694	144	10	28
Elgin County (PPO)	41 516	22	25	11	36	1 153	87	3	36
Haldimand (PPO) ¹	49 993	17	58
Kingsville (PPO)	20 584	84	18	3	21	980	102	1	22
Lakeshore (PPO)	30 610	58	21	4	25	1 224	82	1	28
Orillia (PPO)	30 682	1 075	30	11	41	748	134	0	42
Prince Edward County (PPO)	26 331	25	23	7	30	878	114	3	30
South Frontenac (PPO)	17 243	18	10	4	14	1 232	81	2	14
Tecumseh (PPO)	30 017	251	23	4	27	1 112	90	3	27
Population (5 000 à 14 999)									
Akwesasne Mohawk	7 982	202	23	1	24	333	301	8	25
Anishinabek	10 726	11	57	8	65	165	606	20	64
Aylmer	8 143	1 392	11	2	13	626	160	3	13
Dryden	8 568	128	15	3	18	476	210	12	17
Elliot Lake (canton) ²	12 410	16	16	2	18	689	145	10	18
Espanonla	5 445	308	8	1	9	605	165	6	10
Gananonque	5 068	562	9	2	11	461	217	5	15
Kenora	10 278	670	29	2	31	332	302	13	32
Pembroke	14 144	923	24	3	27	524	191	8	27
Perth	6 088	663	12	2	14	435	230	17	14
Port Hope	12 125	933	23	1	24	505	198	21	25
Saugeen Shores	12 224	72	16	3	19	643	155	2	19
Six Nations	11 098	60	21	2	23	483	207	8	25
Smiths Falls	8 532	1 040	18	3	21	406	246	8	21
South Bruce Grey	12 068	936	16	2	18	670	149	13	18
Stirling-Rawdon	5 011	18	7	0	7	716	140	1	7

... indisponible pour une période de référence précise

... n'ayant pas lieu de figurer

1. Ce corps policier a ouvert ses portes en 2003. Les données de la criminalité, les effectifs et les dépenses n'ont pas lieu de figurer pour 2002.

2. L'effectif pour 2003 et les dépenses pour 2002 n'étaient pas disponibles; l'effectif pour 2002 et les dépenses pour 2001 ont donc été utilisés.

Il faut faire les comparaisons entre les corps policiers avec prudence : Le nombre de policiers indiqué peut ne pas représenter le nombre de policiers pouvant être affectés à la surveillance communautaire générale étant donné que dans certaines collectivités, des policiers doivent limiter leur aire de surveillance à des endroits particuliers (p. ex. port ou aéroport). Pour plusieurs raisons, les dépenses opérationnelles peuvent varier considérablement entre les services policiers. Voir « Dépenses totales de fonctionnement » dans la section « Notes importantes ».

Ontario

Dépenses de fonctionnement pour 2002							Criminalité pour 2002 — Total des infractions au Code Criminel (C.C.)			Corps policier
Dépenses de fonctionnement	Coût par habitant	Inclus dans le budget de fonctionnement du service de police					Taux pour 100 000 habitants	% de variation du taux — C.C. de 2001 à 2002	Taux de classement	
		Achat de véhicules	Location de véhicules	Services informatiques	Locaux	Services d'urgence 911				%
en milliers de dollars	en dollars									
Population (15 000 à 49 999)										
4 107 664	195	non	oui	oui	non	oui	8 232	0	92	Owen Sound
6 286 898	144	oui	oui	oui	oui	oui	6 260	-7	33	Quinte West
5 520 938	157	oui	non	oui	non	oui	7 704	-11	34	St. Thomas
5 632 652	181	non	oui	oui	oui	non	6 076	-6	41	Stratford
2 666 095	133	non	non	oui	oui	oui	6 006	1	36	Strathroy
8 299 772	182	non	non	non	non	non	6 857	-5	48	Timmins
1 765 021	112	oui	non	oui	oui	oui	4 821	1	60	West Nipissing
3 700 961	115	4 624	-2	62	Brant County (PPO)
4 698 145	94	2 576	-27	44	Caledon (PPO)
2 580 911	149	10 571	4	38	Collingwood (PPO)
3 262 571	79	4 230	-5	39	Elgin County (PPO)
...	Haldimand (PPO) ¹
1 794 217	87	4 285	-2	40	Kingsville (PPO)
2 320 765	76	3 368	4	40	Lakeshore (PPO)
3 345 845	109	10 658	9	41	Orillia (PPO)
2 487 862	94	4 781	-6	62	Prince Edward County (PPO)
1 259 769	73	3 283	-3	39	South Frontenac (PPO)
2 345 732	78	2 968	-17	36	Tecumseh (PPO)
Population (5 000 à 14 999)										
3 320 106	416	oui	oui	oui	oui	non	3 370	12	76	Akwesasne Mohawk
7 481 971	698	oui	oui	oui	oui	oui	Anishinabek
1 248 153	153	non	oui	oui	oui	oui	6 975	-17	57	Aylmer
2 430 515	284	non	oui	oui	oui	oui	10 551	-7	34	Dryden
2 224 177	179	non	oui	non	oui	non	8 598	17	57	Elliot Lake (canton) ²
1 174 051	216	non	non	oui	oui	oui	8 411	10	59	Espanonla
1 131 507	223	non	non	non	non	non	12 451	-18	109	Gananonque
3 110 939	303	non	non	non	oui	oui	20 928	-3	45	Kenora
2 932 293	207	non	oui	oui	oui	non	9 686	-2	50	Pembroke
1 526 298	251	oui	non	oui	oui	oui	11 038	13	50	Perth
2 517 825	208	non	oui	oui	oui	oui	6 961	-18	46	Port Hope
1 962 594	161	oui	non	oui	non	non	5 841	-6	49	Saugeen Shores
2 434 000	219	oui	oui	oui	oui	non	10 362	-5	43	Six Nations
2 445 761	287	non	oui	oui	oui	oui	21 038	29	41	Smiths Falls
2 133 644	177	non	oui	oui	oui	oui	6 439	-22	53	South Bruce Grey
611 835	122	non	non	oui	oui	non	5 688	0	41	Stirling-Rawdon

... indisponible pour une période de référence précise

... n'ayant pas lieu de figurer

1. Ce corps policier a ouvert ses portes en 2003. Les données de la criminalité, les effectifs et les dépenses n'ont pas lieu de figurer pour 2002.

2. L'effectif pour 2003 et les dépenses pour 2002 n'étaient pas disponibles; l'effectif pour 2002 et les dépenses pour 2001 ont donc été utilisés.

Il faut faire les comparaisons entre les corps policiers avec prudence : Le nombre de policiers indiqué peut ne pas représenter le nombre de policiers pouvant être affectés à la surveillance communautaire générale étant donné que dans certaines collectivités, des policiers doivent limiter leur aire de surveillance à des endroits particuliers (p. ex. port ou aéroport). Pour plusieurs raisons, les dépenses opérationnelles peuvent varier considérablement entre les services policiers. Voir « Dépenses totales de fonctionnement » dans la section « Notes importantes ».

Ontario

Ressources policières et population pour 2002

2003

Corps policier	Population	Densité de la population habitants/km ²	Policiers			Nombre d'habitants par policier	Policiers pour 100 000 habitants	Autre personnel	Policiers
			Hommes	Femmes	Total				
Population (5 000 à 14 999)									
Alnwick-Haldimand (PPO)	5 955	15	6	1	7	851	118	1	7
Arnprior (PPO)	7 515	551	11	2	13	578	173	0	14
Augusta (PPO)	7 968	25	5	1	6	1 328	75	0	6
Bath/Burg/Sherbrooke (PPO) ⁴	5 803	10	4	1	5	1 161	86	0	5
Beckwith (PPO)	6 723	28	2	1	3	2 241	45	0	3
Brighton Town (PPO)	9 861	45	8	2	10	986	101	1	10
Carleton Place (PPO) ¹	9 594	1 314	17
Cavan/Millb/N.Monaghan (PPO)	8 586	28	7	2	9	954	105	1	9
Douro-Dummer (PPO)	7 393	16	3	1	4	1 848	54	0	4
Drummond-N. Elmsley (PPO)	6 799	18	4	1	5	1 360	74	0	5
Fort Frances (PPO)	8 393	322	19	2	21	400	250	0	20
Georgian Bluffs (PPO) ¹	10 849	18	7
Goderich (PPO)	7 603	1 091	12	1	13	585	171	1	13
Grey County (PPO) ²	6 594	11	3
Hawkesbury (PPO)	10 384	1 192	15	2	17	611	164	4	17
Harvey/Gala/Caven. (PPO)	5 172	6	8	2	10	517	193	1	10
Hearst (PPO)	5 752	59	13	2	15	383	261	1	15
Ingersoll Town (PPO) ¹	10 602	1 038	18
Huron East (PPO)	9 520	14	9	1	10	952	105	1	10
Kapuskasing (PPO)	9 267	110	6	4	10	927	108	1	10
Kincardine (PPO)	6 581	642	13	2	15	439	228	0	15
Kirkland Lake (PPO)	9 053	33	16	3	19	476	210	2	19
Mississippi Mills (PPO)	12 603	24	6	2	8	1 575	63	1	8
Monon (PPO)	7 359	26	6	1	7	1 051	95	1	8
North Perth (PPO)	11 893	24	14	4	18	661	151	0	18
Otonabee/S. Monaghan (PPO)	6 974	20	6	2	8	872	115	0	8
Penetanguishene (PPO)	7 898	628	8	3	11	718	139	1	16
Renfrew (PPO)	7 971	651	9	2	11	725	138	1	11
Rideau Lakes (PPO)	10 499	14	10	1	11	954	105	1	11
Smith/Ennismore (PPO)	14 325	45	10	2	12	1 194	84	2	12
St. Marys (PPO)	6 654	548	8	2	10	665	150	0	10
Stone Mills (PPO)	7 706	11	4	1	5	1 541	65	0	5
Tillsonburg (PPO)	15 020	683	13	6	19	791	126	3	19
Trent Hills (PPO)	12 823	25	17	4	21	611	164	3	21
Population (<5 000)									
Atikokan (canton)	3 886	12	10	1	11	353	283	4	12
Deep River	4 288	84	8	0	8	536	187	3	8
Lac Seul	789	2	5	1	6	132	760	1	6
Michipicoten (canton)	3 963	9	8	1	9	440	227	2	9
New Liskeard	4 632	721	8	1	9	515	194	10	9
Prescott	4 309	1 053	9	0	9	479	209	8	9
Shelburne	4 115	1 063	8	0	8	514	194	1	8
U.C.C.M. Anishnaabe	1 953	13	10	3	13	150	666	3	13
West Grey ³	7 703	13	16	1	17	453	221	2	18
Wikwemikong	2 877	7	8	3	11	262	382	2	13
Wingham	2 807	1 155	7	0	7	401	249	2	7

... indisponible pour une période de référence précise

... n'ayant pas lieu de figurer

1. Ce corps policier a ouvert ses portes en 2003. Les données de la criminalité, les effectifs et les dépenses n'ont pas lieu de figurer pour 2002.

2. Ce corps policier a ouvert ses portes au courant de l'année 2002. Les données de l'effectif pour 2002 n'étaient pas disponibles.

3. En 2002, ce corps policier a élargi sa juridiction, donc les comparaisons avec les années passées devraient être faites avec prudence.

4. Le nom de ce corps policier a changé à Tay Valley (canton).

Il faut faire les comparaisons entre les corps policiers avec prudence : Le nombre de policiers indiqué peut ne pas représenter le nombre de policiers pouvant être affectés à la surveillance communautaire générale étant donné que dans certaines collectivités, des policiers doivent limiter leur aire de surveillance à des endroits particuliers (p. ex. port ou aéroport). Pour plusieurs raisons, les dépenses opérationnelles peuvent varier considérablement entre les services policiers. Voir « Dépenses totales de fonctionnement » dans la section « Notes importantes ».

Ontario

Dépenses de fonctionnement pour 2002							Criminalité pour 2002 — Total des infractions au Code Criminel (C.C.)			Corps policier
Dépenses de fonctionnement	Coût par habitant	Inclus dans le budget de fonctionnement du service de police					Taux pour 100 000 habitants	% de variation du taux — C.C. de 2001 à 2002	Taux de classement	
		Achat de véhicules	Location de véhicules	Services informatiques	Locaux	Services d'urgence 911				%
en milliers de dollars	en dollars									
Population (5 000 à 14 999)										
570 748	96	3 694	-20	32	Alnwick-Haldimand (PPO)
1 289 337	172	8 011	66	48	Arnprior (PPO)
509 003	64	2 585	15	47	Augusta (PPO)
409 334	71	1 861	-23	39	Bath/Burg/Sherbrooke (PPO) ⁴
345 890	51	1 562	-22	30	Beckwith (PPO)
865 049	88	4 716	-9	36	Brighton Town (PPO)
...	Carleton Place (PPO) ¹
783 611	91	5 404	-5	54	Cavan/Millb/N. Monaghan (PPO)
378 122	51	2 151	11	26	Douro-Dummer (PPO)
436 562	64	2 442	14	38	Drummond-N. Elmsley (PPO)
1 724 407	205	12 487	-3	65	Fort Frances (PPO)
...	Georgian Bluffs (PPO) ¹
1 124 395	148	6 274	-4	50	Goderich (PPO)
308 894	47	1 987	...	57	Grey County (PPO) ²
1 689 072	163	10 189	3	50	Hawkesbury (PPO)
769 322	149	4 563	-11	22	Harvey/Gala/Caven. (PPO)
1 395 694	243	5 459	12	67	Hearst (PPO)
...	Ingersoll Town (PPO) ¹
885 429	93	4 706	6	30	Huron East (PPO)
1 094 617	118	4 770	-15	69	Kapuskasing (PPO)
1 372 054	208	7 886	-23	63	Kincardine (PPO)
1 538 269	170	10 571	-9	65	Kirkland Lake (PPO)
810 128	64	3 015	-5	35	Mississippi Mills (PPO)
677 512	92	2 799	-15	53	Monon (PPO)
1 489 665	125	4 894	0	49	North Perth (PPO)
632 250	91	3 198	-1	31	Otonabee/S. Monaghan (PPO)
1 447 961	183	6 635	-6	62	Penetanguishene (PPO)
952 068	119	7 741	0	47	Renfrew (PPO)
920 565	88	3 238	12	34	Rideau Lakes (PPO)
1 062 176	74	2 611	-30	33	Smith/Ennismore (PPO)
808 622	122	4 433	-9	110	St. Marys (PPO)
470 102	61	3 153	-9	44	Stone Mills (PPO)
1 753 145	117	6 997	-16	71	Tiltsburg (PPO)
1 846 568	144	6 098	-9	41	Trent Hills (PPO)
Population (<5 000)										
1 098 036	283	non	non	non	non	non	7 488	13	41	Atikokan (canton)
776 587	181	non	non	oui	oui	oui	3 731	4	46	Deep River
582 000	738	oui	non	oui	oui	non	26 109	-23	77	Lac Seul
1 046 406	264	non	non	oui	oui	non	11 305	-12	50	Michipicoten (canton)
1 248 555	270	oui	oui	oui	oui	oui	6 477	-15	50	New Liskeard
926 210	215	non	oui	oui	oui	non	8 123	32	49	Prescott
831 005	202	non	non	non	non	non	7 825	-18	48	Shelburne
1 406 732	720	oui	non	oui	oui	non	19 508	-22	55	U.C.C.M. Anishnaabe
1 394 295	181	non	non	non	non	non	1 389	-66	100	West Grey ³
1 300 450	452	non	oui	oui	oui	oui	22 906	11	84	Wikwemikong
574 423	205	non	oui	oui	oui	oui	10 082	15	46	Wingham

.. indisponible pour une période de référence précise

... n'ayant pas lieu de figurer

1. Ce corps policier a ouvert ses portes en 2003. Les données de la criminalité, les effectifs et les dépenses n'ont pas lieu de figurer pour 2002.

2. Ce corps policier a ouvert ses portes au courant de l'année 2002. Les données de l'effectif pour 2002 n'étaient pas disponibles.

3. En 2002, ce corps policier a élargi sa juridiction, donc les comparaisons avec les années passées devraient être faites avec prudence.

4. Le nom de ce corps policier a changé à Tay Valley (canton).

Il faut faire les comparaisons entre les corps policiers avec prudence : Le nombre de policiers indiqué peut ne pas représenter le nombre de policiers pouvant être affectés à la surveillance communautaire générale étant donné que dans certaines collectivités, des policiers doivent limiter leur aire de surveillance à des endroits particuliers (p. ex. port ou aéroport). Pour plusieurs raisons, les dépenses opérationnelles peuvent varier considérablement entre les services policiers. Voir « Dépenses totales de fonctionnement » dans la section « Notes importantes ».

Ontario

Ressources policières et population pour 2002

2003

Corps policier	Population	Densité de la population	Policiers			Nombre d'habitants par policier	Policiers pour 100 000 habitants	Autre personnel	Policiers
			Hommes	Femmes	Total				
		habitants/km ²							
Population (<5 000)									
Addington Highlands (PPO)	2 585	2	5	2	7	369	271	1	7
Asphodel-Norwood (PPO)	4 335	27	4	1	5	867	115	0	5
Blind River (PPO)	2 778	210	6	2	8	347	288	0	8
Blue Mountains (PPO) ¹	4 621	16	28
Bonfield (PPO)	1 554	8	1	0	1	1 554	64	0	1
Cochrane (PPO)	4 084	598	8	1	9	454	220	2	9
Cramahe (PPO)	3 873	20	6	1	7	553	181	1	7
Dymond (PPO)	1 221	16	2	0	2	611	164	0	2
East Garafraxa (PPO) ²	2 093	13	1
Exeter (PPO)	4 580	940	5	0	5	916	109	0	5
Havelock/Bel/Methuen (PPO)	4 710	8	3	1	4	1 178	85	0	4
Ignace (PPO)	1 573	21	2	1	3	524	191	0	3
Jaffray Melick (PPO)	4 372	20	4	1	5	874	114	0	4
Keewatin (PPO)	2 009	142	2	1	3	670	149	0	3
Kemptville (PPO)	3 888	1 568	4	2	6	648	154	0	6
Laird (PPO) ²	1 111	13	1
Lanark Highlands (PPO)	5 016	5	2	1	3	1 672	60	0	3
Macdonald Meredith Et.Al (PPO) ²	1 413	9	1
Marathon (PPO)	4 384	27	7	1	8	548	182	1	8
Mattawa Group Of Four (PPO)	3 722	4	6	1	7	532	188	1	7
Meaford (PPO) ²	4 840	651	13
Merrickville (PPO)	2 782	13	3	0	3	927	108	0	3
Mnjikaning (PPO) ³	562	53	4	1	5	112	890	0	5
Montague (PPO)	3 904	14	2	1	3	1 301	77	0	3
N. Kawartha (PPO)	2 323	3	2	1	3	774	129	0	3
North Shore (PPO)	578	3	1	0	1	578	173	0	1
Point Edward (PPO)	2 155	612	4	1	5	431	232	1	5
Powassan (PPO)	2 770	12	2	0	2	1 385	72	0	2
Red Lake (PPO)	2 247	19	9	4	13	173	579	1	13
Shedden (PPO)	820	7	1	0	1	820	122	0	1
Shuniah (PPO)	2 504	4	3	0	3	835	120	0	3
Sioux Narrows (PPO)	470	6	1	0	1	470	213	0	1
Smooth Rock Falls (PPO)	1 808	9	2	0	2	904	111	0	2
Temagami (PPO)	771	2	3	0	3	257	389	0	3
Terrace Bay (PPO)	2 117	14	5	1	6	353	283	1	6
Thessalon (PPO)	1 345	307	2	1	3	448	223	0	3
Town of the Blue Mountains (PPO) ²	1 889	513	17
West Perth (PPO) ⁴	9 404	16	4	1	5	1 881	53	0	10
Warton (PPO)	2 450	447	2	0	2	1 225	82	0	2

... indisponible pour une période de référence précise

... n'ayant pas lieu de figurer

1. Les données de l'effectif 2002 ne sont pas disponibles pour ce corps policier.

2. Ce corps policier a ouvert ses portes en 2002. Les données de la criminalité et les effectifs ne sont pas disponibles.

3. Le nombre de policiers et les coûts par habitant semblent élevés parce que ce service surveille un grand casino qui accueille des milliers de clients chaque jour. Le taux de criminalité n'est pas présenté.

4. En 2002, ce corps policier a élargi sa juridiction, donc les comparaisons avec les années passées devraient être faites avec prudence.

Il faut faire les comparaisons entre les corps policiers avec prudence : Le nombre de policiers indiqué peut ne pas représenter le nombre de policiers pouvant être affectés à la surveillance communautaire générale étant donné que dans certaines collectivités, des policiers doivent limiter leur aire de surveillance à des endroits particuliers (p. ex. port ou aéroport). Pour plusieurs raisons, les dépenses opérationnelles peuvent varier considérablement entre les services policiers. Voir « Dépenses totales de fonctionnement » dans la section « Notes importantes ».

Ontario

Dépenses de fonctionnement pour 2002							Criminalité pour 2002 — Total des infractions au Code Criminel (C.C.)			Corps policier
Dépenses de fonctionnement	Coût par habitant	Inclus dans le budget de fonctionnement du service de police					Taux pour 100 000 habitants	% de variation du taux — C.C. de 2001 à 2002	Taux de classement	
		Achat de véhicules	Location de véhicules	Services informatiques	Locaux	Services d'urgence 911				%
en milliers de dollars	en dollars									
Population (<5 000)										
560 509	217	6 422	-16	42	Addington Highlands (PPO)	
430 834	99	4 152	-26	32	Asphodel-Norwood (PPO)	
659 103	237	14 003	12	69	Blind River (PPO)	
2 580 911	559	9 414	10	33	Blue Mountains (PPO) ¹	
128 769	83	4 183	42	54	Bonfield (PPO)	
814 820	200	9 280	1	67	Cochrane (PPO)	
577 534	149	6 403	9	39	Cramahe (PPO)	
204 879	168	6 634	-20	70	Dymond (PPO)	
84 604	40	East Garafraxa (PPO) ²	
531 648	116	8 952	25	35	Exeter (PPO)	
390 210	83	4 480	-7	34	Havelock/Bel/Methuen (PPO)	
280 836	179	7 820	2	76	Ignace (PPO)	
374 070	86	3 774	-22	55	Jaffray Melick (PPO)	
254 624	127	4 579	-1	47	Keewatin (PPO)	
536 709	138	8 874	19	39	Kemptville (PPO)	
33 611	30	630	...	29	Laird (PPO) ²	
365 986	73	3 967	20	41	Lanark Highlands (PPO)	
56 524	40	1 062	...	53	Macdonald Meredith Et.Al (PPO) ²	
718 696	164	5 201	-13	63	Marathon (PPO)	
576 961	155	5 857	-15	46	Mattawa Group Of Four (PPO)	
412 516	85	Meaford (PPO) ²	
301 359	108	4 421	16	36	Merrickville (PPO)	
341 524	608	-13	28	Mnjikaning (PPO) ³	
373 633	96	2 638	-22	33	Montague (PPO)	
314 273	135	8 739	29	15	N. Kawartha (PPO)	
108 435	188	2 941	-42	59	North Shore (PPO)	
454 607	211	8 214	-2	33	Point Edward (PPO)	
198 244	72	3 394	-34	60	Powassan (PPO)	
1 094 972	487	73 654	24	99	Red Lake (PPO)	
129 792	158	9 268	52	58	Shedden (PPO)	
230 251	92	3 474	-50	45	Shuniah (PPO)	
117 113	249	10 638	-30	50	Sioux Narrows (PPO)	
210 879	117	4 591	31	59	Smooth Rock Falls (PPO)	
290 998	377	12 970	6	45	Temagami (PPO)	
447 356	211	2 362	-56	40	Terrace Bay (PPO)	
249 042	185	6 022	-1	64	Thessalon (PPO)	
280 254	148	Town of the Blue Mountains (PPO) ²	
851 860	91	4 679	-25	86	West Perth (PPO) ⁴	
229 390	94	6 980	-18	59	Warton (PPO)	

... indisponible pour une période de référence précise

... n'ayant pas lieu de figurer

1. Les données de l'effectif 2002 ne sont pas disponible pour ce corps policier.

2. Ce corps policier a ouvert ses portes en 2002. Les données de la criminalité et les effectifs ne sont pas disponibles.

3. Le nombre de policiers et les coûts par habitant semblent élevés parce que ce service surveille un grand casino qui accueille des milliers de clients chaque jour. Le taux de criminalité n'est pas présenté.

4. En 2002, ce corps policier a élargi sa juridiction, donc les comparaisons avec les années passées devraient être faites avec prudence.

Il faut faire les comparaisons entre les corps policiers avec prudence : Le nombre de policiers indiqué peut ne pas représenter le nombre de policiers pouvant être affectés à la surveillance communautaire générale étant donné que dans certaines collectivités, des policiers doivent limiter leur aire de surveillance à des endroits particuliers (p. ex. port ou aéroport). Pour plusieurs raisons, les dépenses opérationnelles peuvent varier considérablement entre les services policiers. Voir « Dépenses totales de fonctionnement » dans la section « Notes importantes ».

Manitoba

Ressources policières et population pour 2002

2003

Corps policier	Population	Densité de la population	Policiers			Nombre d'habitants par policier	Policiers pour 100 000 habitants	Autre personnel	Policiers
			Hommes	Femmes	Total				
		habitants/km ²							
Population (100 000 et plus)									
Winnipeg ¹	631 620	1 361	1 031	142	1 173	538	186	332	1 211
Population (15 000 à 49 999)									
Brandon	40 017	535	61	4	65	616	162	27	64
Population (5 000 à 14 999)									
East St.Paul	7 582	172	8	1	9	842	119	1	9
Morden	6 557	527	7	0	7	937	107	1	7
Winkler	8 847	542	9	0	9	983	102	2	11
Dauphin (GRC)	8 269	692	13	1	14	591	169	0	13
Flin Flon (GRC)	5 994	356	8	2	10	599	167	0	10
Portage La Prairie (GRC)	13 461	560	14	9	23	585	171	0	24
Selkirk (GRC)	10 425	720	11	5	16	652	153	0	16
Steinbach (GRC)	8 910	353	8	2	10	891	112	2	9
The Pas (GRC)	5 504	193	14	2	16	344	291	0	19
Thompson (GRC)	12 860	763	23	12	35	367	272	0	38
Population (<5 000)									
Altona	3 758	1 005	5	0	5	752	133	1	5
Dakota Ojibway	2 903	29	24	2	26	112	896	9	26
Rivers	1 155	149	2	0	2	578	173	1	2
Ste. Anne	1 559	407	3	0	3	520	192	0	3
Beausejour (GRC)	2 670	511	3	1	4	668	150	0	3
Boissevan (GRC)	1 584	612	1	1	2	792	126	0	2
Carman (GRC)	2 981	717	3	0	3	994	101	0	3
Gillam (GRC)	948	1	3	1	4	237	422	0	4
Gimli (GRC)	1 597	654	1	2	3	532	188	0	2
Killarney (GRC)	2 216	448	3	0	3	739	135	0	3
Leaf Rapids (GRC)	1 109	1	4	0	4	277	361	0	3
Minnedosa (GRC)	2 294	155	5	0	5	459	218	0	4
Neepawa (GRC)	3 285	194	3	1	4	821	122	0	5
Pinawa (GRC)	1 616	13	1	0	1	1 616	62	0	2
Roblin (GRC)	1 829	824	2	0	2	915	109	0	3
Russell (GRC)	1 495	502	1	1	2	748	134	0	2
Souris (GRC)	1 538	625	2	0	2	769	130	0	2
Stonewall (GRC)	4 421	720	3	1	4	1 105	90	0	3
Swan River (GRC)	3 959	605	6	1	7	566	177	0	7
Virден (GRC)	2 916	1 064	4	0	4	729	137	0	4

.. indisponible pour une période de référence précise

1. Le nombre d'agents de police inclus 69 agents financés à l'externe : 17 sont affectés au maintien de l'ordre dans les aéroports, 40, aux services de la police communautaire et l'unité de bande, 6, à l'unité des véhicules volés, 1 agent, au support national des armes, 3, au Winnipeg School Division et à la North End Community Renewal Corporation et 2, à des programmes de la GRC.

Note au sujet des contrats municipaux de la GRC : Les dépenses comprennent seulement le coût assumé par la municipalité et non le coût total du contrat, ni les coûts des services policiers supplémentaires. Les employés civils fournis par la municipalité ne sont pas inclus sous la rubrique « Autre personnel ».

Il faut faire les comparaisons entre les corps policiers avec prudence : Le nombre de policiers indiqué peut ne pas représenter le nombre de policiers pouvant être affectés à la surveillance communautaire générale étant donné que dans certaines collectivités, des policiers doivent limiter leur aire de surveillance à des endroits particuliers (p. ex. port ou aéroport). Pour plusieurs raisons, les dépenses opérationnelles peuvent varier considérablement entre les services policiers. Voir « Dépenses totales de fonctionnement » dans la section « Notes importantes ».

Manitoba

Dépenses de fonctionnement pour 2002							Criminalité pour 2002 — Total des infractions au Code Criminel (C.C.)			Corps policier
Dépenses de fonctionnement	Coût par habitant	Inclus dans le budget de fonctionnement du service de police					Taux pour 100 000 habitants	% de variation du taux — C.C. de 2001 à 2002	Taux de classement	
		Achat de véhicules	Location de véhicules	Services informatiques	Locaux	Services d'urgence 911				%
en milliers de dollars	en dollars									
125 871 087	199	oui	oui	oui	oui	oui	11 291	-2	31	Population (100 000 et plus) Winnipeg ¹
6 747 477	169	non	oui	non	oui	non	15 379	8	47	Population (15 000 à 49 999) Brandon
575 291	76	non	non	oui	oui	oui	4 445	-12	26	Population (5 000 à 14 999) East St.Paul
485 120	74	non	non	oui	oui	non	7 747	5	50	Morden
713 219	81	non	non	non	oui	non	6 612	-9	64	Winkler
1 008 238	122	20 232	16	34	Dauphin (GRC)
709 212	118	10 911	-6	30	Flin Flon (GRC)
1 745 081	130	23 728	-5	30	Portage La Prairie (GRC)
1 179 432	113	16 931	1	20	Selkirk (GRC)
714 264	80	9 293	46	28	Steinbach (GRC)
1 208 391	220	23 129	4	43	The Pas (GRC)
2 354 508	183	40 420	-3	31	Thompson (GRC)
455 413	121	non	non	oui	oui	non	5 881	16	62	Population (<5 000) Altona
2 688 525	926	non	non	oui	oui	non	55 529	36	39	Dakota Ojibway
147 535	128	non	non	non	non	non	11 515	-2	59	Rivers
212 139	136	non	oui	non	non	non	5 132	33	44	Ste. Anne
232 209	87	10 112	-5	39	Beausejour (GRC)
148 386	94	4 482	-22	35	Boissevan (GRC)
232 229	78	7 212	39	15	Carman (GRC)
229 790	242	20 148	34	46	Gillam (GRC)
212 712	133	9 768	-24	40	Gimli (GRC)
228 300	103	7 085	32	44	Killarney (GRC)
300 890	271	19 567	20	48	Leaf Rapids (GRC)
250 166	109	7 890	9	44	Minnedosa (GRC)
276 672	84	8 402	-22	24	Neepawa (GRC)
104 469	65	3 899	-5	25	Pinawa (GRC)
126 371	69	7 326	-19	34	Roblin (GRC)
155 103	104	8 829	-14	34	Russell (GRC)
153 055	100	4 942	-5	42	Souris (GRC)
305 670	69	6 130	5	23	Stonewall (GRC)
525 248	133	17 984	3	45	Swan River (GRC)
269 858	93	7 133	-20	39	Virden (GRC)

.. indisponible pour une période de référence précise

1. Le nombre d'agents de police inclu 69 agents financés à l'externe : 17 sont affectés au maintien de l'ordre dans les aéroports, 40, aux services de la police communautaire et l'unité de bande, 6, à l'unité des véhicules volés, 1 agent, au support national des armes, 3, au Winnipeg School Division et à la North End Community Renewal Corporation et 2, à des programmes de la GRC.

Note au sujet des contrats municipaux de la GRC : Les dépenses comprennent seulement le coût assumé par la municipalité et non le coût total du contrat, ni les coûts des services policiers supplémentaires. Les employés civils fournis par la municipalité ne sont pas inclus sous la rubrique « Autre personnel ».

Il faut faire les comparaisons entre les corps policiers avec prudence : Le nombre de policiers indiqué peut ne pas représenter le nombre de policiers pouvant être affectés à la surveillance communautaire générale étant donné que dans certaines collectivités, des policiers doivent limiter leur aire de surveillance à des endroits particuliers (p. ex. port ou aéroport). Pour plusieurs raisons, les dépenses opérationnelles peuvent varier considérablement entre les services policiers. Voir « Dépenses totales de fonctionnement » dans la section « Notes importantes ».

Saskatchewan

Ressources policières et population pour 2002

2003

Corps policier	Population	Densité de la population habitants/km ²	Policiers			Nombre d'habitants par policier	Policiers pour 100 000 habitants	Autre personnel	Policiers
			Hommes	Femmes	Total				
Population (100 000 et plus)									
Regina	184 661	1 619	268	54	322	573	174	154	336
Saskatoon	206 922	1 513	292	40	332	623	160	128	347
Population (15 000 à 49 999)									
Moose Jaw	33 011	708	52	4	56	589	170	22	56
Prince Albert	36 341	559	52	10	62	586	171	49	71
Lloydminster (GRC)	22 185	537	18	5	23	965	104	0	27
Swift Current (GRC)	15 353	671	16	4	20	768	130	0	20
Yorkton (GRC)	15 838	665	17	4	21	754	133	0	22
Population (5 000 à 14 999)									
Estevan	11 281	638	17	1	18	627	160	6	18
Weyburn	10 026	714	17	2	19	528	190	5	16
Humboldt (GRC)	5 259	441	3	1	4	1 315	76	0	5
Meadow Lake (GRC)	5 606	720	8	2	10	561	178	0	10
Melfort (GRC)	6 275	428	6	1	7	896	112	0	6
North Battleford (GRC)	14 807	417	19	9	28	529	189	0	26
Population (<5 000)									
Caronport	1 566	672	1	0	1	1 566	64	0	1
Dalmeny	1 506	615	3	0	3	502	199	0	3
Langham	1 001	251	5	0	5	200	500	4	6
Luseland ¹	571	381	1	0	1	571	175	1	1
Stoughton	690	390	1	0	1	690	145	0	1
Assiniboia (GRC)	2 525	721	2	0	2	1 263	79	0	3
Battleford (GRC)	3 824	171	5	0	5	765	131	0	6
Biggar (GRC)	2 380	154	2	1	3	793	126	0	3
Canonra (GRC)	2 087	293	3	0	3	696	144	0	3
Creighton (GRC)	1 680	118	3	0	3	560	179	0	3
Esterhazy (GRC)	2 401	490	1	2	3	800	125	0	3
Fort Qu'appelle (GRC)	2 033	419	3	1	4	508	197	0	4
Hudson Bay (GRC)	1 988	116	2	1	3	663	151	0	2
Indian Head (GRC)	1 827	550	3	0	3	609	164	0	3
Kamsack (GRC)	2 279	392	5	1	6	380	263	0	4
Kindersley (GRC)	4 891	394	4	2	6	815	123	0	5
La Ronge (GRC)	3 366	459	5	2	7	481	208	0	7
Lanigan (GRC)	1 320	172	1	1	2	660	152	0	2
Maple Creek (GRC)	2 263	477	2	1	3	754	133	0	3
Melville (GRC)	4 596	298	5	0	5	919	109	0	4
Moosomin (GRC)	2 532	434	2	0	2	1 266	79	0	3

.. indisponible pour une période de référence précise

1. L'effectif pour 2003 et les dépenses pour 2002 n'étaient pas disponibles; l'effectif pour 2002 et les dépenses pour 2001 ont donc été utilisés.

Note au sujet des contrats municipaux de la GRC : Les dépenses comprennent seulement le coût assumé par la municipalité et non le coût total du contrat, ni les coûts des services policiers supplémentaires. Les employés civils fournis par la municipalité ne sont pas inclus sous la rubrique « Autre personnel ».

Il faut faire les comparaisons entre les corps policiers avec prudence : Le nombre de policiers indiqué peut ne pas représenter le nombre de policiers pouvant être affectés à la surveillance communautaire générale étant donné que dans certaines collectivités, des policiers doivent limiter leur aire de surveillance à des endroits particuliers (p. ex. port ou aéroport). Pour plusieurs raisons, les dépenses opérationnelles peuvent varier considérablement entre les services policiers. Voir « Dépenses totales de fonctionnement » dans la section « Notes importantes ».

Saskatchewan

Dépenses de fonctionnement pour 2002							Criminalité pour 2002 — Total des infractions au Code Criminel (C.C.)			Corps policier
Dépenses de fonctionnement	Coût par habitant	Inclus dans le budget de fonctionnement du service de police					Taux pour 100 000 habitants	% de variation du taux — C.C. de 2001 à 2002	Taux de classement	
		Achat de véhicules	Location de véhicules	Services informatiques	Locaux	Services d'urgence 911				%
en milliers de dollars	en dollars									
37 993 800	206	oui	oui	oui	oui	oui	14 722	-12	35	Population (100 000 et plus)
36 702 943	177	non	oui	oui	oui	oui	14 044	0	43	Regina Saskatoon
5 807 776	176	non	oui	oui	non	non	13 538	2	41	Population (15 000 à 49 999)
6 630 101	182	non	non	non	oui	oui	14 796	-7	51	Moose Jaw Prince Albert
2 022 856	91	16 250	40	5	Lloydminster (GRC)
1 455 408	95	7 608	-14	45	Swift Current (GRC)
1 718 174	108	16 189	0	35	Yorkton (GRC)
1 727 271	153	non	oui	oui	oui	oui	7 641	-7	37	Population (5 000 à 14 999)
1 543 357	154	non	non	oui	non	non	10 732	9	52	Estevan Weyburn
362 476	69	6 998	6	44	Humboldt (GRC)
767 977	137	24 973	2	54	Meadow Lake (GRC)
494 657	79	12 191	25	38	Melfort (GRC)
2 000 846	135	37 239	3	31	North Battleford (GRC)
46 254	30	non	non	oui	non	non	1 469	-19	22	Population (<5 000)
175 890	117	non	oui	oui	oui	oui	5 246	-35	37	Caronport
425 076	425	non	non	oui	oui	oui	6 394	26	58	Dalmeny
97 087	170	non	non	oui	oui	non	2 452	-51	21	Langham
80 500	117	non	non	non	oui	non	3 478	-26	29	Luseland ¹ Stoughton
212 371	84	7 683	14	26	Assiniboia (GRC)
379 916	99	3 870	-66	35	Battleford (GRC)
233 012	98	11 303	15	35	Biggar (GRC)
156 096	75	6 756	3	53	Canonra (GRC)
199 831	119	6 607	-21	67	Creighton (GRC)
204 624	85	5 081	-33	36	Esterhazy (GRC)
321 921	158	31 038	-6	49	Fort Qu'appelle (GRC)
193 247	97	9 105	-22	62	Hudson Bay (GRC)
156 431	86	9 031	148	44	Indian Head (GRC)
381 241	167	36 990	-21	75	Kamsack (GRC)
410 099	84	10 059	-10	34	Kindersley (GRC)
580 394	172	37 314	-6	62	La Ronge (GRC)
145 830	110	4 470	-21	51	Lanigan (GRC)
160 640	71	11 224	-18	47	Maple Creek (GRC)
298 606	65	7 528	-1	45	Melville (GRC)
203 113	80	6 714	14	39	Moosomin (GRC)

.. indisponible pour une période de référence précise

1. L'effectif pour 2003 et les dépenses pour 2002 n'étaient pas disponibles; l'effectif pour 2002 et les dépenses pour 2001 ont donc été utilisés.

Note au sujet des contrats municipaux de la GRC : Les dépenses comprennent seulement le coût assumé par la municipalité et non le coût total du contrat, ni les coûts des services policiers supplémentaires. Les employés civils fournis par la municipalité ne sont pas inclus sous la rubrique « Autre personnel ».

Il faut faire les comparaisons entre les corps policiers avec prudence : Le nombre de policiers indiqué peut ne pas représenter le nombre de policiers pouvant être affectés à la surveillance communautaire générale étant donné que dans certaines collectivités, des policiers doivent limiter leur aire de surveillance à des endroits particuliers (p. ex. port ou aéroport). Pour plusieurs raisons, les dépenses opérationnelles peuvent varier considérablement entre les services policiers. Voir « Dépenses totales de fonctionnement » dans la section « Notes importantes ».

Saskatchewan

Ressources policières et population pour 2002

2003

Corps policier	Population	Densité de la population	Policiers			Nombre d'habitants par policier	Policiers pour 100 000 habitants	Autre personnel	Policiers
			Hommes	Femmes	Total				
		habitants/km ²							
Population (<5 000)									
Outlook (GRC)	2 129	268	1	1	2	1 065	94	0	2
Rosetown (GRC)	2 495	249	3	0	3	832	120	0	3
Shaunavon (GRC)	1 768	384	2	0	2	884	113	0	2
Tisdale (GRC)	3 015	623	4	0	4	754	133	0	4
Unity (GRC)	2 176	222	3	1	4	544	184	0	4
Wadena (GRC)	1 388	475	1	1	2	694	144	0	3
Warman (GRC)	3 125	833	3	0	3	1 042	96	0	3
Watrous (GRC)	1 836	169	2	0	2	918	109	0	2
Wilkie (GRC)	1 312	145	2	0	2	656	152	0	2
Wynyard (GRC)	1 944	370	3	0	3	648	154	0	2

.. indisponible pour une période de référence précise

Note au sujet des contrats municipaux de la GRC : Les dépenses comprennent seulement le coût assumé par la municipalité et non le coût total du contrat, ni les coûts des services policiers supplémentaires. Les employés civils fournis par la municipalité ne sont pas inclus sous la rubrique « Autre personnel ».

Il faut faire les comparaisons entre les corps policiers avec prudence : Le nombre de policiers indiqué peut ne pas représenter le nombre de policiers pouvant être affectés à la surveillance communautaire générale étant donné que dans certaines collectivités, des policiers doivent limiter leur aire de surveillance à des endroits particuliers (p. ex. port ou aéroport). Pour plusieurs raisons, les dépenses opérationnelles peuvent varier considérablement entre les services policiers. Voir « Dépenses totales de fonctionnement » dans la section « Notes importantes ».

Saskatchewan

Dépenses de fonctionnement pour 2002							Criminalité pour 2002 — Total des infractions au Code Criminel (C.C.)				Corps policier
Dépenses de fonctionnement	Coût par habitant	Inclus dans le budget de fonctionnement du service de police					Taux pour 100 000 habitants	% de variation du taux — C.C. de 2001 à 2002	Taux de classement		
		Achat de véhicules	Location de véhicules	Services informatiques	Locaux	Services d'urgence 911				%	%
en milliers de dollars	en dollars										
148 235	70	5 871	-3	46	Population (<5 000)	
200 946	81	7 014	20	41	Outlook (GRC)	
152 258	86	4 638	-47	38	Rosetown (GRC)	
300 684	100	11 642	1	51	Shaunavon (GRC)	
211 579	97	5 790	-20	35	Tisdale (GRC)	
135 120	97	12 968	-27	70	Unity (GRC)	
214 546	69	7 040	29	55	Wadena (GRC)	
152 517	83	4 466	5	62	Warman (GRC)	
150 437	115	10 290	6	42	Watrous (GRC)	
209 629	108	10 545	-9	52	Wilkie (GRC)	
										Wynyard (GRC)	

.. indisponible pour une période de référence précise

Note au sujet des contrats municipaux de la GRC : Les dépenses comprennent seulement le coût assumé par la municipalité et non le coût total du contrat, ni les coûts des services policiers supplémentaires. Les employés civils fournis par la municipalité ne sont pas inclus sous la rubrique « Autre personnel ».

Il faut faire les comparaisons entre les corps policiers avec prudence : Le nombre de policiers indiqué peut ne pas représenter le nombre de policiers pouvant être affectés à la surveillance communautaire générale étant donné que dans certaines collectivités, des policiers doivent limiter leur aire de surveillance à des endroits particuliers (p. ex. port ou aéroport). Pour plusieurs raisons, les dépenses opérationnelles peuvent varier considérablement entre les services policiers. Voir « Dépenses totales de fonctionnement » dans la section « Notes importantes ».

Alberta

Ressources policières et population pour 2002

2003

Corps policier	Population	Densité de la population	Policiers			Nombre d'habitants par policier	Policiers pour 100 000 habitants	Autre personnel	Policiers
			Hommes	Femmes	Total				
		habitants/km ²							
Population (100 000 et plus)									
Calgary	915 453	1 277	1 216	186	1 402	653	153	601	1 442
Edmonton	666 739	995	1 008	134	1 142	584	171	332	1 225
Population (50 000 à 99 999)									
Lethbridge	70 412	587	105	10	115	612	163	37	123
Medicine Hat	53 595	474	78	7	85	631	159	29	88
Red Deer (GRC)	65 795	1 131	67	17	84	783	128	0	86
St. Albert (GRC)	57 505	1 693	32	9	41	1 403	71	0	42
Population (15 000 à 49 999)									
Airdrie (GRC)	23 206	1 104	12	7	19	1 221	82	0	19
Fort McMurray (GRC)	41 446	1	41	13	54	768	130	0	65
Grande Prairie (GRC)	37 218	890	32	13	45	827	121	0	50
Leduc (GRC)	15 871	623	10	3	13	1 221	82	0	16
Sherwood Park (GRC)	48 336	41	32	10	42	1 151	87	0	45
Spruce Grove (GRC)	17 400	680	11	2	13	1 338	75	0	14
Population (5 000 à 14 999)									
Blood Tribe Police	7 372	5	20	2	22	335	298	8	21
Camrose	14 891	570	20	2	22	677	148	11	22
Coaldale	6 700	949	8	0	8	838	119	4	8
Lacombe	9 995	803	10	2	12	833	120	6	12
Taber	8 494	542	12	0	12	708	141	7	12
Banff (GRC)	5 844	1 202	13	2	15	390	257	0	18
Beaumont (GRC)	7 410	1 326	5	0	5	1 482	67	0	5
Bonnyville (GRC)	5 157	358	6	4	10	516	194	0	9
Brooks (GRC)	11 793	746	8	6	14	842	119	0	14
Canmore (GRC)	11 533	172	10	2	12	961	104	0	11
Cochrane (GRC)	12 094	752	5	5	10	1 209	83	0	13
Cold Lake (GRC)	9 114	385	6	2	8	1 139	88	0	8
Crowsnest Pass (GRC)	5 158	14	6	1	7	737	136	0	8
Devon (GRC)	5 453	711	5	0	5	1 091	92	0	6
Drayton Valley (GRC)	6 228	783	9	1	10	623	161	0	8
Drumheller (GRC)	7 110	271	6	2	8	889	113	0	8
Edson (GRC)	7 234	279	9	1	10	723	138	0	9
Fort Saskatchewan (GRC)	13 790	306	13	4	17	811	123	0	15
High River (GRC)	9 637	832	6	3	9	1 071	93	0	10
Hinton (GRC)	10 842	487	9	4	13	834	120	0	13
Innisfail (GRC)	6 959	709	5	2	7	994	101	0	7
Morinville (GRC)	6 858	557	7	1	8	857	117	0	6
Okotoks (GRC)	12 167	772	7	3	10	1 217	82	0	10
Olds (GRC)	6 616	652	4	3	7	945	106	0	7
Peace River (GRC)	6 674	315	6	2	8	834	120	0	10
Pononka (GRC)	6 800	675	6	2	8	850	118	0	9
Rocky Mt. House (GRC)	6 347	587	5	5	10	635	158	0	11
Slave Lake (GRC)	7 552	419	9	1	10	755	132	0	10
Stettler (GRC)	5 483	586	6	1	7	783	128	0	7
Stony Plain (GRC)	10 490	396	8	0	8	1 311	76	0	8

... indisponible pour une période de référence précise

Note au sujet des contrats municipaux de la GRC : Les dépenses comprennent seulement le coût assumé par la municipalité et non le coût total du contrat, ni les coûts des services policiers supplémentaires. Les employés civils fournis par la municipalité ne sont pas inclus sous la rubrique « Autre personnel ».

Il faut faire les comparaisons entre les corps policiers avec prudence : Le nombre de policiers indiqué peut ne pas représenter le nombre de policiers pouvant être affectés à la surveillance communautaire générale étant donné que dans certaines collectivités, des policiers doivent limiter leur aire de surveillance à des endroits particuliers (p. ex. port ou aéroport). Pour plusieurs raisons, les dépenses opérationnelles peuvent varier considérablement entre les services policiers. Voir « Dépenses totales de fonctionnement » dans la section « Notes importantes ».

Alberta

Dépenses de fonctionnement pour 2002							Criminalité pour 2002 — Total des infractions au Code Criminel (C.C.)			Corps policier
Dépenses de fonctionnement	Coût par habitant	Inclus dans le budget de fonctionnement du service de police					Taux pour 100 000 habitants	% de variation du taux — C.C. de 2001 à 2002	Taux de classement	
		Achat de véhicules	Location de véhicules	Services informatiques	Locaux	Services d'urgence 911				%
en milliers de dollars	en dollars									
182 445 598	199	non	non	oui	oui	oui	7 307	0	36	Population (100 000 et plus)
154 334 211	231	oui	oui	oui	oui	oui	11 131	6	37	Calgary Edmonton
13 572 077	193	non	oui	non	oui	oui	11 617	2	52	Population (50 000 à 99 999)
13 118 933	245	non	non	non	non	non	7 637	5	42	Lethbridge Medicine Hat
6 947 748	106	16 462	20	33	Red Deer (GRC)
3 596 156	63	4 577	-20	34	St. Albert (GRC)
1 344 394	58	5 826	-10	29	Population (15 000 à 49 999)
5 122 487	124	16 257	-6	48	Airdrie (GRC)
4 199 560	113	18 233	7	23	Fort McMurray (GRC)
1 366 785	86	9 256	24	33	Grande Prairie (GRC)
3 649 089	75	5 623	0	31	Leduc (GRC)
1 212 788	70	9 644	21	26	Sherwood Park (GRC) Spruce Grove (GRC)
2 042 270	277	oui	oui	oui	oui	oui	60 119	0	65	Population (5 000 à 14 999)
2 703 184	182	non	oui	oui	non	oui	15 533	17	23	Blood Tribe Police
807 377	121	non	non	oui	oui	oui	7 373	-12	36	Camrose
1 253 518	125	non	oui	oui	oui	oui	8 414	16	39	Coaldale
1 245 055	147	non	non	oui	non	oui	10 337	0	53	Lacombe Taber
1 129 557	193	24 435	6	31	Banff (GRC)
316 352	43	7 341	26	44	Beaumont (GRC)
674 437	131	16 928	-25	50	Bonnyville (GRC)
1 086 989	92	17 231	-14	46	Brooks (GRC)
781 714	68	9 789	-2	30	Canmore (GRC)
812 634	67	8 806	8	36	Cochrane (GRC)
598 067	66	10 402	11	36	Cold Lake (GRC)
507 927	98	9 926	19	35	Crowsnest Pass (GRC)
382 931	70	12 470	18	35	Devon (GRC)
683 329	110	16 169	-10	42	Drayton Valley (GRC)
601 859	85	12 475	-16	43	Drumheller (GRC)
789 265	109	17 777	8	33	Edson (GRC)
1 175 245	85	6 258	-6	39	Fort Saskatchewan (GRC)
600 616	62	9 329	0	28	High River (GRC)
883 290	81	13 512	-3	29	Hinton (GRC)
514 037	74	6 395	-39	41	Innisfail (GRC)
472 585	69	7 466	-11	32	Morinville (GRC)
539 003	44	6 855	-25	31	Okotoks (GRC)
498 538	75	10 203	0	40	Olds (GRC)
629 077	94	17 905	34	63	Peace River (GRC)
615 910	91	15 677	22	59	Pononka (GRC)
802 722	126	25 035	5	42	Rocky Mt. House (GRC)
752 336	100	19 836	23	39	Slave Lake (GRC)
487 888	89	9 666	6	39	Stettler (GRC)
543 474	52	8 885	1	25	Stony Plain (GRC)

.. indisponible pour une période de référence précise

Note au sujet des contrats municipaux de la GRC : Les dépenses comprennent seulement le coût assumé par la municipalité et non le coût total du contrat, ni les coûts des services policiers supplémentaires. Les employés civils fournis par la municipalité ne sont pas inclus sous la rubrique « Autre personnel ».

Il faut faire les comparaisons entre les corps policiers avec prudence : Le nombre de policiers indiqué peut ne pas représenter le nombre de policiers pouvant être affectés à la surveillance communautaire générale étant donné que dans certaines collectivités, des policiers doivent limiter leur aire de surveillance à des endroits particuliers (p. ex. port ou aéroport). Pour plusieurs raisons, les dépenses opérationnelles peuvent varier considérablement entre les services policiers. Voir « Dépenses totales de fonctionnement » dans la section « Notes importantes ».

Alberta

Ressources policières et population pour 2002

2003

Corps policier	Population	Densité de la population habitants/km ²	Policiers			Nombre d'habitants par policier	Policiers pour 100 000 habitants	Autre personnel	Policiers
			Hommes	Femmes	Total				
Population (5 000 à 14 999)									
Strathmore (GRC)	7 049	666	5	3	8	881	113	0	7
Sylvan Lake (GRC)	6 977	853	8	0	8	872	115	0	8
Vegreville (GRC)	5 858	423	6	1	7	837	119	0	6
Wainwright (GRC)	5 449	668	6	1	7	778	128	0	8
Wetaskiwin (GRC)	12 245	744	14	4	18	680	147	0	17
Whitecourt (GRC)	8 773	345	7	2	9	975	103	0	12
Population (<5 000)									
Lesser Slave Lake Reg. ¹	4 486	13	10	1	11	408	245	3	13
Louis Bull	1 333	51	10	1	11	121	825	9	7
Athabaska (GRC)	2 737	163	3	0	3	912	110	0	3
Barrhead (GRC)	4 205	543	5	1	6	701	143	0	6
Cardston (GRC)	3 388	508	4	2	6	565	177	0	5
Claresholm (GRC)	3 633	523	4	1	5	727	138	0	4
Didsbury (GRC)	4 094	1 006	4	0	4	1 024	98	0	4
Fairview (GRC)	3 892	404	4	1	5	778	128	0	4
Fort Macleod (GRC)	2 981	129	4	1	5	596	168	0	5
Fox Creek (GRC)	2 236	476	3	0	3	745	134	0	4
Grande Cache (GRC)	4 932	140	3	1	4	1 233	81	0	4
Grimshaw (GRC)	2 617	378	2	0	2	1 309	76	0	3
Hanna (GRC)	2 873	345	5	0	5	575	174	0	4
High Level (GRC)	3 270	153	6	3	9	363	275	0	8
High Prairie (GRC)	2 745	514	3	3	6	458	219	0	7
Lac La Biche (GRC)	2 729	480	5	0	5	546	183	0	5
Pincher Creek (GRC)	3 726	559	4	1	5	745	134	0	5
Raymond (GRC)	3 157	867	2	1	3	1 052	95	0	3
Redwater (GRC)	2 140	306	2	1	3	713	140	0	4
Rimbey (GRC)	2 412	612	3	0	3	804	124	0	3
St. Paul (GRC)	4 885	788	8	0	8	611	164	0	10
Swan Hills (GRC)	1 612	63	2	0	2	806	124	0	1
Three Hills (GRC)	3 207	605	3	0	3	1 069	94	0	3
Valleyview (GRC)	1 689	377	3	2	5	338	296	0	6
Vermilion (GRC)	3 756	297	4	1	5	751	133	0	5
Westlock (GRC)	4 791	491	4	1	5	958	104	0	7

... indisponible pour une période de référence précise

... n'ayant pas lieu de figurer

1. Ce corps policier a ouvert ses portes au courant de l'année 2002.

Note au sujet des contrats municipaux de la GRC : Les dépenses comprennent seulement le coût assumé par la municipalité et non le coût total du contrat, ni les coûts des services policiers supplémentaires. Les employés civils fournis par la municipalité ne sont pas inclus sous la rubrique « Autre personnel ».

Il faut faire les comparaisons entre les corps policiers avec prudence : Le nombre de policiers indiqué peut ne pas représenter le nombre de policiers pouvant être affectés à la surveillance communautaire générale étant donné que dans certaines collectivités, des policiers doivent limiter leur aire de surveillance à des endroits particuliers (p. ex. port ou aéroport). Pour plusieurs raisons, les dépenses opérationnelles peuvent varier considérablement entre les services policiers. Voir « Dépenses totales de fonctionnement » dans la section « Notes importantes ».

Alberta

Dépenses de fonctionnement pour 2002							Criminalité pour 2002 — Total des infractions au Code Criminel (C.C.)			Corps policier
Dépenses de fonctionnement	Coût par habitant	Inclus dans le budget de fonctionnement du service de police					Taux pour 100 000 habitants	% de variation du taux — C.C. de 2001 à 2002	Taux de classement	
		Achat de véhicules	Location de véhicules	Services informatiques	Locaux	Services d'urgence 911				%
en milliers de dollars	en dollars									
Population (5 000 à 14 999)										
470 323	67	9 321	7	35	Strathmore (GRC)
601 906	86	15 551	25	35	Sylvan Lake (GRC)
421 804	72	9 867	-9	44	Vegreville (GRC)
514 548	94	9 360	-3	52	Wainwright (GRC)
1 213 176	99	20 098	-17	39	Wetaskiwin (GRC)
725 919	83	13 359	-7	34	Whitcourt (GRC)
Population (<5 000)										
1 232 878	275	oui	non	oui	oui	non	10 299	...	33	Lesser Slave Lake Reg. ¹
1 030 794	773	oui	non	non	oui	non	36 084	-11	55	Louis Bull
206 858	76	14 980	16	52	Athabaska (GRC)
417 517	99	11 011	16	31	Barrhead (GRC)
415 293	123	14 227	-12	58	Cardston (GRC)
398 098	110	9 331	9	35	Clareholm (GRC)
290 454	71	7 597	-3	35	Didsbury (GRC)
327 245	84	8 351	-1	40	Fairview (GRC)
350 940	118	13 720	-22	48	Fort Macleod (GRC)
226 951	101	13 372	-2	38	Fox Creek (GRC)
298 339	60	6 955	-6	53	Grande Cache (GRC)
187 097	71	8 865	-16	54	Grimshaw (GRC)
257 316	90	8 354	14	39	Hanna (GRC)
559 017	171	35 168	13	57	High Level (GRC)
469 515	171	34 645	-14	45	High Prairie (GRC)
414 097	152	35 361	36	57	Lac La Biche (GRC)
334 183	90	18 760	28	45	Pincher Creek (GRC)
220 660	70	4 530	-28	37	Raymond (GRC)
219 019	102	12 336	17	44	Redwater (GRC)
198 051	82	9 204	5	55	Rimbey (GRC)
700 036	143	33 593	44	53	St. Paul (GRC)
172 796	107	7 072	-5	38	Swan Hills (GRC)
235 539	73	5 769	2	26	Three Hills (GRC)
328 686	195	21 729	-25	50	Valleyview (GRC)
334 837	89	8 387	-10	54	Vermilion (GRC)
472 179	99	16 009	13	42	Westlock (GRC)

.. indisponible pour une période de référence précise

... n'ayant pas lieu de figurer

1. Ce corps policier a ouvert ses portes au courant de l'année 2002.

Note au sujet des contrats municipaux de la GRC : Les dépenses comprennent seulement le coût assumé par la municipalité et non le coût total du contrat, ni les coûts des services policiers supplémentaires. Les employés civils fournis par la municipalité ne sont pas inclus sous la rubrique « Autre personnel ».

Il faut faire les comparaisons entre les corps policiers avec prudence : Le nombre de policiers indiqué peut ne pas représenter le nombre de policiers pouvant être affectés à la surveillance communautaire générale étant donné que dans certaines collectivités, des policiers doivent limiter leur aire de surveillance à des endroits particuliers (p. ex. port ou aéroport). Pour plusieurs raisons, les dépenses opérationnelles peuvent varier considérablement entre les services policiers. Voir « Dépenses totales de fonctionnement » dans la section « Notes importantes ».

Colombie-Britannique

Ressources policières et population pour 2002

2003

Corps policier	Population	Densité de la population	Policiers			Nombre d'habitants par policier	Policiers pour 100 000 habitants	Autre personnel	Policiers
			Hommes	Femmes	Total				
	habitants/km ²								
Population (100 000 et plus)									
Abbotsford	117 001	339	128	20	148	791	126	57	158
Delta	102 089	604	120	23	143	714	140	29	139
Saanich (mun. de distr.)	107 362	1 042	115	28	143	751	133	41	143
Vancouver	580 094	5 087	944	199	1 143	508	197	216	1 192
Burnaby (GRC)	195 383	2 209	185	48	233	839	119	1	239
Coquitlam (GRC)	114 524	928	75	33	108	1 060	94	0	105
Richmond (GRC) ¹	168 254	1 355	146	58	204	825	121	0	210
Surrey (GRC)	349 044	1 157	310	82	392	890	112	0	413
Population (50 000 à 99 999)									
New Westminster	54 235	3 526	87	19	106	512	195	42	106
Victoria	75 424	4 016	147	37	184	410	244	79	189
Chilliwack (mun. de distr.) (GRC)	67 881	248	66	20	86	789	127	0	93
Kamloops (GRC)	84 229	284	86	18	104	810	123	0	100
Kelowna (GRC)	100 929	475	96	27	123	821	122	0	120
Langley (canton) (GRC)	91 518	300	84	32	116	789	127	0	108
Maple Ridge (GRC)	65 607	251	50	21	71	924	108	0	68
Nanaimo (GRC)	78 501	888	94	20	114	689	145	0	105
N. Vancouver (mun. de distr.) (GRC)	86 973	533	56	29	85	1 023	98	0	88
Port Coquitlam (GRC)	52 596	1 780	40	9	49	1 073	93	0	46
Prince George (GRC)	81 850	259	96	25	121	676	148	0	124
Population (15 000 à 49 999)									
District Of Central Saanich	15 789	371	19	2	21	752	133	7	22
Esquimalt (mun. de distr.)	16 420	2 458	30	4	34	483	207	10	32
Oak Bay (mun. de distr.)	17 297	1 635	20	2	22	786	127	5	22
Port Moody	24 382	930	29	3	32	762	131	9	32
West Vancouver (mun. de distr.)	44 755	495	65	12	77	581	172	26	77
Campbell River (GRC)	31 513	243	33	5	38	829	121	0	42
Courtenay (GRC)	20 335	1 313	20	5	25	813	123	0	23
Cranbrook (GRC)	19 965	1 162	21	3	24	832	120	0	25
Fort St. John (GRC)	17 483	804	22	6	28	624	160	0	27
Langford (mun. de distr.) (GRC)	20 744	512	17	5	22	943	106	0	23
Langley (GRC)	24 547	2 411	28	8	36	682	147	0	46
Mission (mun. de distr.) (GRC)	33 504	149	38	5	43	779	128	0	45
North Cowichan (GRC)	28 090	150	15	13	28	1 003	100	0	26
North Vancouver (GRC)	46 021	4 135	47	15	62	742	135	0	60
Penticton (GRC)	32 461	796	26	11	37	877	114	0	38
Pitt Meadows (mun. de distr.) (GRC)	15 159	177	13	4	17	892	112	0	18
Port Alberni (GRC)	19 634	1 102	26	6	32	614	163	0	36
Prince Rupert (GRC)	16 896	315	25	9	34	497	201	0	36
Salmon Arm (GRC)	16 716	104	12	3	15	1 114	90	0	14
Squamish (GRC)	15 954	157	18	7	25	638	157	0	26
Vernon (GRC)	35 080	467	33	6	39	899	111	0	35
White Rock (GRC)	16 973	3 361	18	6	24	707	141	0	23

.. indisponible pour une période de référence précise

1. Les dépenses de fonctionnement pour Richmond incluent l'aéroport international de Vancouver.

Note au sujet des contrats municipaux de la GRC : Les dépenses comprennent seulement le coût assumé par la municipalité et non le coût total du contrat, ni les coûts des services policiers supplémentaires. Les employés civils fournis par la municipalité ne sont pas inclus sous la rubrique « Autre personnel ».

Il faut faire les comparaisons entre les corps policiers avec prudence : Le nombre de policiers indiqué peut ne pas représenter le nombre de policiers pouvant être affectés à la surveillance communautaire générale étant donné que dans certaines collectivités, des policiers doivent limiter leur aire de surveillance à des endroits particuliers (p. ex. port ou aéroport). Pour plusieurs raisons, les dépenses opérationnelles peuvent varier considérablement entre les services policiers. Voir « Dépenses totales de fonctionnement » dans la section « Notes importantes ».

Colombie-Britannique

Dépenses de fonctionnement pour 2002							Criminalité pour 2002 — Total des infractions au Code Criminel (C.C.)			Corps policier
Dépenses de fonctionnement	Coût par habitant	Inclus dans le budget de fonctionnement du service de police					Taux pour 100 000 habitants	% de variation du taux — C.C. de 2001 à 2002	Taux de classement	
		Achat de véhicules	Location de véhicules	Services informatiques	Locaux	Services d'urgence 911				%
en milliers de dollars	en dollars									
Population (100 000 et plus)										
19 060 525	163	oui	oui	oui	oui	oui	12 230	6	17	Abbotsford
18 940 987	186	oui	oui	oui	oui	oui	6 409	-14	21	Delta
17 905 982	167	oui	oui	oui	oui	oui	5 584	-3	32	Saanich (mun. de distr.)
139 725 389	240	oui	oui	oui	oui	oui	12 334	-6	18	Vancouver
20 895 038	107	11 758	-4	18	Burnaby (GRC)
9 861 997	86	10 520	4	20	Coquitlam (GRC)
20 133 594	120	8 033	-3	17	Richmond (GRC) ¹
36 499 289	105	13 565	-4	18	Surrey (GRC)
Population (50 000 à 99 999)										
14 507 435	267	oui	oui	oui	oui	oui	15 485	-6	22	New Westminster
23 641 507	313	oui	oui	oui	oui	oui	22 309	6	34	Victoria
7 921 813	117	16 059	16	24	Chilliwack (mun. de distr.) (GRC)
2 248 842	27	14 869	12	30	Kamloops (GRC)
10 274 549	102	12 321	0	24	Kelowna (GRC)
10 353 378	113	11 501	13	15	Langley (canton) (GRC)
6 216 046	95	14 026	4	16	Maple Ridge (GRC)
10 401 687	133	15 425	9	27	Nanaimo (GRC)
7 787 327	90	6 050	1	19	N. Vancouver (mun. de distr.) (GRC)
4 691 285	89	10 583	4	22	Port Coquitlam (GRC)
10 673 798	130	16 995	8	41	Prince George (GRC)
Population (15 000 à 49 999)										
2 847 019	180	oui	oui	oui	oui	oui	4 757	-5	35	District Of Central Saanich
3 948 146	240	oui	oui	oui	oui	oui	11 620	-5	48	Esquimalt (mun. de distr.)
2 679 906	155	oui	oui	oui	oui	oui	5 244	-1	20	Oak Bay (mun. de distr.)
4 280 073	176	oui	oui	oui	oui	oui	6 780	1	25	Port Moody
8 636 120	193	oui	oui	oui	oui	oui	7 767	24	18	West Vancouver (mun. de distr.)
3 762 153	119	15 229	6	29	Campbell River (GRC)
2 275 012	112	22 282	16	38	Courtenay (GRC)
2 254 067	113	11 866	-2	33	Cranbrook (GRC)
2 199 203	126	22 736	8	43	Fort St. John (GRC)
2 507 307	121	11 695	0	22	Langford (mun. de distr.) (GRC)
3 749 483	153	19 998	9	16	Langley (GRC)
4 274 821	128	16 207	13	18	Mission (mun. de distr.) (GRC)
2 325 868	83	9 146	5	32	North Cowichan (GRC)
5 361 274	116	10 984	-1	24	North Vancouver (GRC)
3 369 337	104	15 277	7	34	Penticton (GRC)
1 106 656	73	8 925	-6	14	Pitt Meadows mun. de distr. (GRC)
3 086 106	157	15 713	-11	29	Port Alberni (GRC)
2 321 127	137	18 211	-1	40	Prince Rupert (GRC)
1 521 821	91	8 896	-9	33	Salmon Arm (GRC)
1 684 293	106	16 172	18	20	Squamish (GRC)
3 441 284	98	17 135	13	25	Vernon (GRC)
2 143 806	126	10 988	22	20	White Rock (GRC)

.. indisponible pour une période de référence précise

1. Les dépenses de fonctionnement pour Richmond incluent l'aéroport international de Vancouver.

Note au sujet des contrats municipaux de la GRC : Les dépenses comprennent seulement le coût assumé par la municipalité et non le coût total du contrat, ni les coûts des services policiers supplémentaires. Les employés civils fournis par la municipalité ne sont pas inclus sous la rubrique « Autre personnel ».

Il faut faire les comparaisons entre les corps policiers avec prudence : Le nombre de policiers indiqué peut ne pas représenter le nombre de policiers pouvant être affectés à la surveillance communautaire générale étant donné que dans certaines collectivités, des policiers doivent limiter leur aire de surveillance à des endroits particuliers (p. ex. port ou aéroport). Pour plusieurs raisons, les dépenses opérationnelles peuvent varier considérablement entre les services policiers. Voir « Dépenses totales de fonctionnement » dans la section « Notes importantes ».

Colombie-Britannique

Ressources policières et population pour 2002

2003

Corps policier	Population	Densité de la population	Policiers			Nombre d'habitants par policier	Policiers pour 100 000 habitants	Autre personnel	Policiers
			Hommes	Femmes	Total				
		habitants/km ²							
Population (5 000 à 14 999)									
Nelson	9 936	1 289	15	2	17	584	171	6	17
Castlegar (GRC)	7 445	461	8	3	11	677	148	0	12
Coldstream mun. de distr. (GRC)	9 792	136	4	2	6	1 632	61	0	7
Colwood (GRC)	14 678	821	7	6	13	1 129	89	0	13
Comox (GRC)	12 455	861	7	2	9	1 384	72	0	9
Dawson Creek (GRC)	11 779	580	20	3	23	512	195	0	20
Hope (GRC)	6 835	173	10	2	12	570	176	0	14
Kimberley (GRC)	7 130	122	9	0	9	792	126	0	9
Kitimat (mun. de distr.) (GRC)	11 473	44	9	5	14	820	122	0	17
Ladysmith (GRC)	7 086	941	4	2	6	1 181	85	0	6
Lake Country (GRC)	9 618	79	7	3	10	962	104	0	10
Mackenzie (GRC)	6 142	32	5	3	8	768	130	0	9
Merritt (GRC)	8 078	340	7	4	11	734	136	0	12
North Saanich mun. de distr. (GRC)	10 974	298	5	4	9	1 219	82	0	9
Parksville (GRC)	10 987	690	10	2	12	916	109	0	13
Powell River (mun. de distr.) (GRC)	13 862	476	16	2	18	770	130	0	14
Qualicum Beach (GRC)	7 607	683	5	0	5	1 521	66	0	6
Quesnel (GRC)	11 091	1	14	4	18	616	162	0	23
Revelstoke (GRC)	8 218	241	9	4	13	632	158	0	12
Sechelt (GRC)	8 772	223	8	1	9	975	103	0	11
Sidney (GRC)	11 075	2 206	9	5	14	791	126	0	13
Smithers (GRC)	6 184	454	9	2	11	562	178	0	9
Spallumcheen (GRC)	5 843	22	3	0	3	1 948	51	0	3
Summerland (GRC)	10 852	157	7	1	8	1 357	74	0	10
Terrace (GRC)	13 897	723	19	5	24	579	173	0	24
Trail (GRC)	7 463	398	11	4	15	498	201	0	13
View Royal (GRC)	7 994	518	5	1	6	1 332	75	0	6
Whistler (GRC)	10 245	63	16	6	22	466	215	0	23
Williams Lake (GRC)	12 231	522	19	4	23	532	188	0	27
Population (<5 000)									
Ditidaht Public Safety	279	148	1	0	1	279	358	0	1
Kitasoo/Xaixais Public Safety	312	480	3	0	3	104	962	0	3
Stl'atl'imx Tribal	3 109	27	8	2	10	311	322	5	9

... indisponible pour une période de référence précise

1. Ce corps policier a ouvert ses portes au courant de l'année 2002. Les données de l'effectif pour 2002 n'étaient pas disponibles.

Note au sujet des contrats municipaux de la GRC : Les dépenses comprennent seulement le coût assumé par la municipalité et non le coût total du contrat, ni les coûts des services policiers supplémentaires. Les employés civils fournis par la municipalité ne sont pas inclus sous la rubrique « Autre personnel ».

Il faut faire les comparaisons entre les corps policiers avec prudence : Le nombre de policiers indiqué peut ne pas représenter le nombre de policiers pouvant être affectés à la surveillance communautaire générale étant donné que dans certaines collectivités, des policiers doivent limiter leur aire de surveillance à des endroits particuliers (p. ex. port ou aéroport). Pour plusieurs raisons, les dépenses opérationnelles peuvent varier considérablement entre les services policiers. Voir « Dépenses totales de fonctionnement » dans la section « Notes importantes ».

Colombie-Britannique

Dépenses de fonctionnement pour 2002							Criminalité pour 2002 — Total des infractions au Code Criminel (C.C.)			Corps policier
Dépenses de fonctionnement	Coût par habitant	Inclus dans le budget de fonctionnement du service de police					Taux pour 100 000 habitants	% de variation du taux — C.C. de 2001 à 2002	Taux de classement	
		Achat de véhicules	Location de véhicules	Services informatiques	Locaux	Services d'urgence 911				%
en milliers de dollars	en dollars									
2 231 531	225	oui	oui	oui	oui	oui	15 902	21	31	Population (5 000 à 14 999) Nelson
660 706	89	13 015	-1	28	Castlegar (GRC)
404 855	41	3 779	-1	17	Coldstream mun. de distr. (GRC)
806 612	55	7 447	11	17	Colwood (GRC)
657 371	53	8 077	24	25	Comox (GRC)
1 495 313	127	18 270	-3	51	Dawson Creek (GRC)
910 192	133	20 439	9	33	Hope (GRC)
647 809	91	7 321	-24	28	Kimberley (GRC)
920 533	80	5 997	-7	48	Kitimat (mun. de distr.) (GRC)
451 962	64	9 187	4	27	Ladysmith (GRC)
585 013	61	6 592	19	27	Lake Country (GRC)
583 488	95	7 457	8	39	Mackenzie (GRC)
814 666	101	20 537	9	39	Merritt (GRC)
499 240	45	4 420	3	20	North Saanich mun. de distr. (GRC)
828 469	75	12 014	2	24	Parksville (GRC)
1 254 397	90	13 324	6	31	Powell River (mun. de distr.) (GRC)
389 689	51	8 111	41	17	Qualicum Beach (GRC)
1 378 320	124	19 773	-11	41	Quesnel (GRC)
798 798	97	10 088	11	40	Revelstoke (GRC)
687 064	78	11 605	0	35	Sechelt (GRC)
881 276	80	5 752	-19	21	Sidney (GRC)
705 344	114	23 545	27	36	Smithers (GRC)
222 932	38	3 320	-2	25	Spallumcheen (GRC)
592 373	55	6 782	21	24	Summerland (GRC)
1 472 858	106	15 349	-9	46	Terrace (GRC)
845 111	113	11 403	-13	46	Trail (GRC)
494 643	62	7 931	-3	20	View Royal (GRC)
1 568 911	153	21 591	-9	18	Whistler (GRC)
1 746 552	143	24 135	-5	40	Williams Lake (GRC)
										Population (<5 000)
92 500	332	oui	oui	oui	oui	oui	12 545	-19	23	Ditidaht Public Safety
242 006	776	oui	oui	oui	oui	oui	21 795	-32	38	Kitasoo/Xaixais Public Safety
925 000	298	oui	oui	oui	oui	oui	15 889	9	55	Stl'atl'imx Tribal

.. indisponible pour une période de référence précise

1. Ce corps policier a ouvert ses portes au courant de l'année 2002. Les données de l'effectif pour 2002 n'étaient pas disponibles.

Note au sujet des contrats municipaux de la GRC : Les dépenses comprennent seulement le coût assumé par la municipalité et non le coût total du contrat, ni les coûts des services policiers supplémentaires. Les employés civils fournis par la municipalité ne sont pas inclus sous la rubrique « Autre personnel ».

Il faut faire les comparaisons entre les corps policiers avec prudence : Le nombre de policiers indiqué peut ne pas représenter le nombre de policiers pouvant être affectés à la surveillance communautaire générale étant donné que dans certaines collectivités, des policiers doivent limiter leur aire de surveillance à des endroits particuliers (p. ex. port ou aéroport). Pour plusieurs raisons, les dépenses opérationnelles peuvent varier considérablement entre les services policiers. Voir « Dépenses totales de fonctionnement » dans la section « Notes importantes ».



Centre canadien de la statistique juridique
**Enquête annuelle sur
 l'administration policière
 2003**

Tableau 1

Confidentiel une fois rempli

Effectif réel au 15 juin, par catégorie et sexe (arrondi à l'équivalent temps plein près)			
	Hommes	Femmes	Total
Agents de police			
Officiers supérieurs	1		
Sous-officiers	2		
Agents	3		
Agents de police – Total (somme des lignes 1 à 3)	4		
Agents spéciaux et employés civils			
Agents spéciaux autochtones	5		
Agents / gardes de sécurité (exclut les travailleurs occasionnels ou sur demande)	6		
Agents d'application des règlements municipaux / de contrôle du stationnement	7		
Cadets / stagiaires	8		
Communications / répartiteurs	9		
Gestionnaires / professionnels	10		
Personnel de bureau	11		
Brigadiers scolaires (voir calculs à la ligne 12 des règles de déclaration)	12		
Autre (préciser)	13		
Agents spéciaux et employés civils – Total (somme des lignes 5 à 13)	14		
Effectif – Total (sommations des lignes 4 et 14)	15		

Tableau 2

Effectif autorisé au 15 juin	Nombre
Effectif policier autorisé	
Autres effectifs au 15 juin	
Auxiliaires / réserves de police	
Agents de police occasionnels / temporaires	
Civils occasionnels / temporaires	

Tableau 3

Véhicules de police au 15 juin	Nombre
Voitures identifiées	
Voitures banalisées	
Motocyclettes	
Autres véhicules automobiles	
Embarcations	
Aéronefs	
Bicyclettes	

Tableau 4

Fin d'exercice dépenses de fonctionnement		Indiquer par un «X» dans la(les) colonne(s) appropriée(s) le budget dans lequel les postes suivant se trouvent. (Voir les règles de déclaration.)			
<input type="checkbox"/> Année civile 2002 <input type="checkbox"/> Exercice 2002-2003		Postes	Budget de fonctionnement du service de police	Budget d'immobilisations du service de police	Autres sources publiques
Traitements et salaires	\$	Achat de véhicules	<input type="radio"/>	<input type="radio"/>	<input type="radio"/>
Avantages sociaux		Location de véhicules	<input type="radio"/>	<input type="radio"/>	<input type="radio"/>
Payés à même le budget du service de police	\$	Services informatiques	<input type="radio"/>	<input type="radio"/>	<input type="radio"/>
Payés par d'autres sources publiques	\$	Locaux	<input type="radio"/>	<input type="radio"/>	<input type="radio"/>
Autres dépenses de fonctionnement	\$	Services d'urgence «911»	<input type="radio"/>	<input type="radio"/>	<input type="radio"/>
Dépenses de fonctionnement – Total (exclut les dépenses d'investissements)	\$				

Renseignements recueillis en vertu de la Loi sur la statistique, Lois révisées du Canada, 1985, chapitre S19.
Autorisation: J'autorise par la présente le statisticien en chef du Canada à diffuser au public tout renseignement déclaré sur le présent questionnaire.

Nom et signature du déclarant

Nom _____ Date : Année Mois Jour

Signature _____ Numéro de téléphone : () -