



N° 71-542-XIF au catalogue

Points saillants de l'Enquête canadienne de 2004 sur le don, le bénévolat et la participation

c a n a d i e n s
DÉVOUÉS

c a n a d i e n s
ENGAGÉS



Imagine  Canada
*Give. Volunteer. Engage.
Donner. S'engager. Agir.*

VOLUNTEER
BÉNÉVOLES
CANADA



Statistique Canada
Agence de santé publique
du Canada
Patrimoine canadien
Ressources humaines et
Développement social Canada
Santé Canada

Statistics Canada
Public Health Agency
of Canada
Canadian Heritage
Human Resources and
Social Development Canada
Health Canada

Canada 

Comment obtenir d'autres renseignements

Toute demande de renseignements au sujet du présent produit ou au sujet de statistiques ou de services connexes doit être adressée à : Services à la clientèle, Division des enquêtes spéciales, Statistique Canada, Ottawa, Ontario, K1A 0T6 (téléphone : (613) 951-3321 ou appelez sans frais : 1 800 461-9050).

Pour obtenir des renseignements sur l'ensemble des données de Statistique Canada qui sont disponibles, veuillez composer l'un des numéros sans frais suivants. Vous pouvez également communiquer avec nous par courriel ou visiter notre site Web.

Service national de renseignements	1 800 263-1136
Service national d'appareils de télécommunications pour les malentendants	1 800 363-7629
Renseignements concernant le Programme des services de dépôt	1 800 700-1033
Télécopieur pour le Programme des services de dépôt	1 800 889-9734
Renseignements par courriel	infostats@statcan.ca
Site Web	www.statcan.ca

Renseignements pour accéder ou commander le produit

Le produit n° 71-542-XIF au catalogue est disponible gratuitement sous format électronique. Pour obtenir un exemplaire, il suffit de visiter notre site Web à www.statcan.ca et de choisir la rubrique Nos produits et services.

Ce produit n° 71-542-XPF au catalogue est aussi disponible en version imprimée standard au prix de 20 \$CAN l'exemplaire.

Les frais de livraison supplémentaires suivants s'appliquent aux envois à l'extérieur du Canada :

	Exemplaire
États-Unis	6 \$CAN
Autres pays	10 \$CAN

Les prix ne comprennent pas les taxes sur les ventes.

La version imprimée peut être commandée par

- Téléphone (Canada et États-Unis) 1 800 267-6677
- Télécopieur (Canada et États-Unis) 1 877 287-4369
- Courriel infostats@statcan.ca
- Poste
Statistique Canada
Division des finances
Immeuble R.-H. Coats, 6^e étage
120, avenue Parkdale
Ottawa (Ontario) K1A 0T6
- En personne auprès des agents et librairies autorisés.

Normes de service à la clientèle

Statistique Canada s'engage à fournir à ses clients des services rapides, fiables et courtois, et ce, dans la langue officielle de leur choix. À cet égard, notre organisme s'est doté de normes de service à la clientèle qui doivent être observées par les employés lorsqu'ils offrent des services à la clientèle. Pour obtenir une copie de ces normes de service, veuillez communiquer avec Statistique Canada au numéro sans frais 1 800 263-1136. Les normes de service sont aussi publiées dans le site www.statcan.ca sous À propos de Statistique Canada > Offrir des services aux Canadiens.

Canadiens dévoués, Canadiens engagés : Points saillants de l'Enquête canadienne de 2004 sur le don, le bénévolat et la participation

Michael Hall, Imagine Canada
David Lasby, Imagine Canada
Glenn Gumulka, Imagine Canada
Catherine Tryon, Statistique Canada

Publication autorisée par le ministre responsable de Statistique Canada

© Ministre de l'Industrie, 2006

Tous droits réservés. Le contenu de la présente publication électronique peut être reproduit en tout ou en partie, et par quelque moyen que ce soit, sans autre permission de Statistique Canada, sous réserve que la reproduction soit effectuée uniquement à des fins d'étude privée, de recherche, de critique, de compte rendu ou en vue d'en préparer un résumé destiné aux journaux et/ou à des fins non commerciales. Statistique Canada doit être cité comme suit : Source (ou « Adapté de », s'il y a lieu) : Statistique Canada, année de publication, nom du produit, numéro au catalogue, volume et numéro, période de référence et page(s). Autrement, il est interdit de reproduire le contenu de la présente publication, ou de l'emmagasiner dans un système d'extraction, ou de le transmettre sous quelque forme ou par quelque moyen que ce soit, reproduction électronique, mécanique, photographique, pour quelque fin que ce soit, sans l'autorisation écrite préalable des Services d'octroi de licences, Division des services à la clientèle, Statistique Canada, Ottawa, Ontario, Canada K1A 0T6.

Juin 2006

N° 71-542-XPF au catalogue

ISBN 0-660-97189-5

N° 71-542-XIF au catalogue

ISBN 0-662-71847-X

Périodicité : hors série

Ottawa

This publication is available in English upon request (Catalogue no. 71-542-XPE and 71-542-XIE).

Données de catalogage avant publication de la Bibliothèque et Archives Canada

Canadiens dévoués, canadiens engagés : points saillants de l'Enquête canadienne de 2004 sur le don, le bénévolat et la participation.

Disponible aussi via Internet.

Disponible aussi en anglais sous le titre : Caring Canadians, involved Canadians : highlights from the 2004 Canada Survey of Giving, Volunteering and Participating.

ISBN 0-660-97189-5 (papier)

ISBN 0-662-71847-X (Internet)

CS71-542-XPf

CS71-542-XIF

1. Bénévolat – Canada – Statistiques. 2. Œuvres de bienfaisance – Canada – Statistiques. 3. Participation sociale – Canada – Statistiques. I. Hall, Michael H., 1955- . II. Statistique Canada. Division des enquêtes spéciales. III. Titre.

HV40.8 C3 C37 2006
C2006-988029-8

361.3'70971021

Remerciements

Cette publication est le fruit de l'effort collectif de nombreuses personnes.

Les auteurs tiennent à remercier les membres du comité directeur de l'ECDBP pour leur contribution à ce projet et pour leurs précieux commentaires sur l'ébauche de la présente publication : Marlene Deboisbriand de Bénévoles Canada, Judy Lynn Malloy de Ressources humaines et Développement social Canada, Don McRae de Patrimoine canadien, Heather Orpana de Santé Canada, Joan Simpson de l'Agence de santé publique du Canada, et Lorna Bailie, Thomas Dufour, Sophie Joyal, Fil McLeod, et Maryanne Webber de Statistique Canada. Nous remercions également Cathy Barr, Lisa Hartford et Rosario Olivera d'Imagine Canada pour leurs contributions envers la révision de ce rapport.

Nous tenons également à remercier les anciens membres du comité directeur de l'ECDBP et les membres du groupe de travail de l'ECDBP pour leurs contributions au plan de l'enquête et le développement du questionnaire : Yanick Beaucage, Sange de Silva, Andrea Farkas, Malika Hamdad, June Lavergne, Dave Lawrence, Karen Roberts, Wayne Smith, Cathy Underhill et Catherine Van Rompaey de Statistique Canada, Christine Lessard de Patrimoine canadien, Larry McKeown d'Imagine Canada, Sylvie Moreau et Amena Nabi de Santé Canada, Madina Nicolas et Raphael Ogom de Ressources humaines et Développement social Canada, et Brian Stratton de Bénévoles Canada.

Plusieurs autres membres de l'équipe de Statistique Canada ont droit à notre plus vive reconnaissance que ce soit pour leur implication dans la préparation de l'enquête, le traitement des données ou autres étapes de la préparation de ce rapport : Cathy Babyak, Yves Bélanger, Pierre Bérard, Julie Berniqué, Charlotte Cléroux, Pierre David, Steve Dufour, Marianne Gossen, Dominique Guy, Doug Hiemstra, Gildas Kleim, Cathy Lancot, Serge Legault, Anne-Marie Lodge, Elizabeth Majewski, Denis Poulin, Angela Quesnel, Marc Rego-Ferreira et Janet Zinnicker.

Enfin, nous tenons à remercier Rosemarie Andrews, Danielle Baum, Cécile Bourque, Stéphane Fournier, Jennifer Pfitzer, Lucienne Sabourin et Renée Saumure-Langlois de Statistique Canada pour la mise en page et le processus de publication de ce rapport.

Note de reconnaissance

Le succès du système statistique du Canada repose sur un partenariat bien établi entre Statistique Canada et la population, les entreprises, les administrations canadiennes et les autres organismes. Sans cette collaboration et cette bonne volonté, il serait impossible de produire des statistiques précises et actuelles.

Table des matières

Avant-propos	5
Introduction	7
Résumé des principaux résultats	9
Chapitre 1 : Dons de bienfaisance	13
Chapitre 2 : Bénévolat.....	33
Chapitre 3 : Participation.....	53
Chapitre 4 : Liens entre les formes d'aide sociale.....	59
Conclusion	63
Annexe A : Glossaire des termes.....	65
Annexe B : Aperçu de la qualité des données	71
Annexe C : Note sur la qualité des données	75
Annexe D : Tableaux provinciaux et territoriaux.....	85

Avant-propos

Malgré leurs vies occupées et leurs nombreuses obligations, des millions de Canadiens font un effort conscient pour aider leur prochain et leur collectivité en versant des dons de bienfaisance, en faisant du bénévolat au sein d'organismes sans but lucratif et de bienfaisance et en aidant leurs concitoyens directement, de leur propre chef. Ces activités constituent une dimension importante de la société canadienne, comme en fait état l'Enquête canadienne sur le don, le bénévolat et la participation (ECDBP). Cette enquête nous permet de mieux comprendre ces activités, de déterminer également dans quelle mesure les Canadiens s'y adonnent et les raisons qui les poussent à s'engager ainsi. Les résultats de l'enquête permettent aussi de cerner les moyens de stimuler et de favoriser ces activités dans la population canadienne.

L'ECDBP représente l'itération la plus récente d'une série d'enquêtes qui a débuté par l'Enquête nationale sur le don, le bénévolat et la participation (ENDBP) de 1997. L'ENDBP est issue d'un partenariat tout particulier entre divers ministères fédéraux et des organismes sans but lucratif et bénévoles, parmi lesquels figurent Bénévoles Canada, le Centre canadien de philanthropie (qui a maintenant adopté le nom Imagine Canada), Développement des ressources humaines Canada, Patrimoine canadien, Santé Canada, et Statistique Canada. Menée pour la première fois en 1997 à titre d'enquête spéciale, l'ENDBP a été réalisée de nouveau en 2000 dans le cadre de l'Initiative sur le secteur bénévole et

communautaire du gouvernement fédéral. En 2001, l'administration fédérale a financé la mise en œuvre d'un programme d'enquête permanent sur le don de bienfaisance, le bénévolat et la participation au sein de Statistique Canada. On a rebaptisé l'enquête « Enquête canadienne sur le don, le bénévolat et la participation » (ECDBP) pour la distinguer d'enquêtes semblables menées dans d'autres pays.

Aujourd'hui, le programme d'enquête comporte trois grands volets. Le premier est constitué de l'ECDBP, une enquête nationale qui sera réalisée tous les trois ans auprès de Canadiens¹ de toutes les provinces. Le deuxième volet, l'ECDBP-Nord dont le contenu s'apparente à celui de l'ECDBP, tient compte de la réalité particulière des territoires et de leurs collectivités plus petites et dispersées dans la vaste région du Nord. Le troisième volet, l'Enquête de suivi sur le don, le bénévolat et la participation (ESDBP), recueille des renseignements auprès d'un sous-ensemble de répondants qui ont pris part à l'ENDBP de 2000 et permet d'analyser l'évolution des comportements d'une enquête à l'autre.

1. Dans la présente publication, le terme *Canadiens* renvoie à la population visée par l'enquête. Les répondants à l'enquête peuvent comprendre des résidents du Canada n'ayant pas la citoyenneté canadienne; seules les personnes âgées de 15 ans et plus font partie de la population visée par l'enquête. Pour une définition complète de la population cible, veuillez consulter l'Annexe A, *Glossaire des termes*.

L'établissement d'un programme permanent d'enquête a permis de réexaminer la conception du questionnaire pour veiller à ce qu'il produise des renseignements de grande qualité sur une base régulière. Des consultations ont été menées auprès de divers intervenants du secteur bénévole et sans but lucratif, des administrations publiques et du milieu universitaire en vue d'améliorer l'enquête.

On a également modifié la base de l'enquête. L'ENDBP avait été réalisée auprès de répondants à l'Enquête sur la population active de Statistique Canada. Pour éviter d'alourdir indûment le fardeau de réponse dans l'Enquête sur la population active, on a mené l'ECDBP à titre d'enquête téléphonique autonome.

Statistique Canada a réalisé l'ECDBP et l'ESDBP de la mi-septembre à décembre 2004 et l'ECDBP-Nord de la fin d'août à la mi-novembre 2004. L'ECDBP s'est fondée sur un échantillon représentatif de 20 832 Canadiens âgés de 15 ans et plus, et l'ECDBP-Nord, sur un échantillon représentatif de 1 332 Canadiens âgés de 15 ans et plus. On a combiné les résultats de l'ECDBP et de l'ECDBP-Nord pour les fins du présent rapport. L'ESDBP s'est appuyée sur un échantillon représentatif de 6 059 Canadiens âgés de 19 ans et plus; dans le rapport, les résultats de cette enquête sont présentés séparément de ceux des deux autres enquêtes².

L'ECDBP et l'ESDBP présentent l'évaluation la plus complète du don, du bénévolat et de la participation jamais entreprise au Canada et, autant que nous sachions, dans le monde. Ces

enquêtes fournissent des renseignements sur la façon dont les Canadiens s'y prennent pour :

- faire des dons d'argent et de biens à des organismes sans but lucratif et de bienfaisance;
- faire du bénévolat au sein d'organismes sans but lucratif et de bienfaisance et offrir de l'aide directe à autrui;
- participer à titre de membres de divers organismes³.

Cette recherche nous permet de faire le point sur le don de bienfaisance, le bénévolat et la participation au Canada en 2004. Elle propose un portrait des multiples façons par lesquelles les Canadiens expriment leurs intérêts, leurs valeurs quant à l'engagement communautaire et leur compassion à l'égard des autres. L'étude dans son ensemble met en lumière nos forces et nos faiblesses en tant que société animée par la compassion.

Bien que les activités faisant l'objet de cette étude constituent une dimension importante de la société canadienne, il peut se révéler étonnamment difficile de les mesurer. Les taux de don, de bénévolat et de participation observés en 2004 sont supérieurs à ceux relevés aussi bien dans l'ENDBP de 1997 que dans l'ENDBP de 2000. Toutefois, comme nous l'avons mentionné, l'ECDBP de 2004 s'appuie sur une base d'enquête différente de celle des ENDBP antérieures et sur un questionnaire légèrement modifié. Les modifications apportées sont telles qu'on ne devrait pas comparer les résultats de l'ECDBP de 2004 à ceux des ENDBP antérieures.

2. Les personnes faisant partie de l'échantillon de l'ESDBP étaient âgées de 15 ans et plus en 2000, lors de la première interview menée dans le cadre de l'ENDBP.

3. L'ESDBP ne recueille pas de données sur l'aide directe et la participation.

Introduction

L'Enquête canadienne sur le don, le bénévolat et la participation (ECDBP) permet d'examiner une multitude d'activités auxquelles se livrent des millions de Canadiens, activités qui sont au cœur de la société canadienne. Chaque jour dans les collectivités de tout le pays, des Canadiens donnent temps et argent à des organismes sans but lucratif et de bienfaisance, viennent en aide à des voisins, des parents ou des amis et se rapprochent les uns des autres par l'entremise de groupes communautaires.

Le présent rapport fait état des principaux résultats de l'ECDBP de 2004. Il met en relief le vaste éventail des formes que prennent le don, le bénévolat et la participation partout au Canada au cours d'une année. Par leurs dons et leurs actions bénévoles, les Canadiens appuient les arts, les clubs de sports locaux, la recherche médicale, les banques alimentaires, les refuges, les campagnes d'aide humanitaire internationale, leurs lieux de culte et bien d'autres causes. Ils prêtent assistance à leurs voisins et amis de diverses manières, notamment en faisant des travaux chez ceux-ci, en faisant des courses, en les conduisant à des rendez-vous ou en leur prodiguant des soins de santé ou des soins personnels. Les Canadiens participent également à la vie communautaire en adhérant à de nombreux organismes et groupes. Ils œuvrent dans les régions rurales, dans les villes, grandes et petites, et vont au-delà de leurs collectivités pour soutenir des causes à l'échelle régionale, nationale et mondiale.

L'ECDBP de 2004 propose une nouvelle méthode de mesurer le don, le bénévolat et la participation, qui remplace la méthode employée dans le cadre des enquêtes nationales sur le don, le bénévolat et la participation (ENDBP) de 1997 et de 2000. Les modifications apportées sont telles qu'on ne devrait pas comparer les résultats de l'ECDBP de 2004 à ceux des ENDBP antérieures.

L'ECDBP indique, chez les Canadiens¹, des taux et montants de don, de bénévolat et de participation supérieurs à ceux observés dans les enquêtes précédentes. L'ECDBP permet également de cerner, à l'instar des enquêtes antérieures, les principales caractéristiques qui distinguent les Canadiens se livrant à ces activités plus fréquemment que leurs concitoyens. L'enquête révèle en outre que la majeure partie des dons en argent et des heures de bénévolat est attribuable à un pourcentage relativement restreint de la population.

1. Dans la présente publication, le terme *Canadiens* renvoie à la population visée par l'enquête. Les répondants à l'enquête peuvent comprendre des résidents du Canada n'ayant pas la citoyenneté canadienne; seules les personnes âgées de 15 ans et plus font partie de la population visée par l'enquête. Pour une définition complète de la population cible, veuillez consulter l'Annexe A, *Glossaire des termes*.

L'ECDBP de 2004 : changements méthodologiques et incidence sur les résultats

On a apporté un certain nombre de changements importants à la méthodologie de collecte des données sur le don, le bénévolat et la participation employée dans le cadre des ENDBP de 1997 et de 2000. Parmi ces changements, que l'on traite de façon plus détaillée à l'Annexe C, *Note sur la qualité des données*, figurent les suivants :

Modification de la couverture de l'enquête – On a recueilli, pour la première fois, des données auprès de la population du Nord (Yukon, Territoires du Nord-Ouest et Nunavut).

Modification de la taille de l'échantillon – On a augmenté l'effectif de l'échantillon de l'ECDBP, celui-ci passant 14 724 à 20 832, afin d'accroître les possibilités d'estimations à l'échelle provinciale et à l'échelle des grandes régions urbaines.

Modification du questionnaire de l'enquête – Le questionnaire a été modifié de diverses façons à la lumière de l'expérience acquise lors des enquêtes antérieures. On a reformulé certaines questions pour que les répondants les comprennent mieux. On a ajouté des questions pour recueillir de nouveaux renseignements présentant de l'intérêt. On a également éliminé certaines questions de l'enquête. Dans la mesure où l'enquête s'inscrit maintenant dans un programme permanent, il est possible de moduler des ensembles de questions d'un cycle à l'autre. Ainsi, les questions sur les compétences que les jeunes cherchent à acquérir par l'action bénévole ont été supprimées de l'enquête de 2004, mais pourraient être posées de nouveau dans l'enquête de 2007.

Modification de la méthode de collecte – L'enquête de 2004 a pris la forme d'une enquête téléphonique à composition aléatoire dans le cadre de laquelle les répondants ont été choisis explicitement pour prendre part à l'ECDBP, alors que les ENDBP de 1997 et de 2000 avaient, toutes les deux, été menées à titre de suppléments à l'Enquête sur la population active (EPA). Il se peut que ces changements aient eu une certaine incidence sur les résultats. Par exemple, le pourcentage global de la population ayant pris part à l'enquête de 2004 (taux de réponse) s'est établi à 57 % (comparativement à 63 % en 2000). Ensemble, ces modifications sont suffisamment importantes et ne permettent pas la comparaison des résultats de l'ECDBP de 2004 à ceux des ENDBP de 1997 et de 2000. Le présent rapport ne cherche donc pas à analyser l'évolution au fil des ans des tendances en matière de don, de bénévolat et de participation et se limite à faire état des résultats de l'enquête de 2004.

Résumé des principaux résultats

Don aux organismes sans but lucratif et de bienfaisance

Plus de 22 millions de Canadiens — soit 85 % de la population âgée de 15 ans et plus — ont fait des dons en argent à des organismes sans but lucratif et de bienfaisance au cours de la période de 12 mois couverte par l'ECDBP¹. Le montant des dons s'est chiffré à 8,9 milliards de dollars, les donateurs ayant versé en moyenne 400 \$. Les organismes religieux ont accaparé la majeure partie de ces dons (soit 45 % du total), suivis des organismes du secteur de la santé (14 %), puis des organismes de services sociaux (10 %).

Certains Canadiens contribuent plus que d'autres. Ceux qui donnent davantage se distinguent généralement des autres par un certain nombre de caractéristiques. Ils tendent à être plus âgés, plus scolarisés et mieux nantis, à être mariés ou veufs et à être actifs sur le plan religieux. Si les personnes ayant un revenu du ménage plus élevé donnent davantage en chiffres absolus, les dons des personnes dont le revenu du ménage est peu élevé sont plus importants en pourcentage du revenu.

1. Dans la présente publication, le terme *Canadiens* renvoie à la population visée par l'enquête. Les répondants à l'enquête peuvent comprendre des résidents du Canada n'ayant pas la citoyenneté canadienne; seules les personnes âgées de 15 ans et plus font partie de la population visée par l'enquête. Pour une définition complète de la population cible, veuillez consulter l'Annexe A, *Glossaire des termes*.

Les méthodes de collecte de fonds les plus répandues sont la sollicitation par la poste, la sollicitation porte-à-porte et la sollicitation dans un centre commercial ou dans la rue par un organisme de bienfaisance. Les sommes les plus importantes sont versées par les Canadiens dans les lieux de cultes, en réponse à une demande par la poste, lors d'activités de bienfaisance et par des dons de leur propre chef. Ceux qui planifient leurs dons à l'avance sont plus susceptibles de donner davantage que les autres.

Les motivations qui animent le don de bienfaisance se rapportent principalement au sentiment de compassion qu'éprouvent les donateurs à l'endroit des personnes dans le besoin, à la volonté de soutenir une cause à laquelle ils croient personnellement et à la volonté de contribuer à la vie de la collectivité. Les donateurs font aussi des dons parce qu'eux-mêmes ou des proches sont personnellement touchés par la cause que soutient un organisme.

De nombreux donateurs ont également identifié divers obstacles qui les empêchent de donner davantage. Un certain nombre de ces obstacles concernent les activités des organismes sans but lucratif et de bienfaisance. Les donateurs ont déclaré dans une proportion appréciable ne pas donner davantage parce qu'ils n'aiment pas la manière dont les demandes sont adressées ou parce qu'ils ne croient pas qu'on utiliserait efficacement l'argent. Bon nombre de non-donateurs ont indiqué ne pas donner parce qu'on ne le leur a pas demandé ou parce qu'ils ne savent pas où s'adresser pour faire un don.

Comme l'ont révélé les enquêtes antérieures, bien que de nombreux Canadiens fassent des dons en argent, les organismes de bienfaisance obtiennent la majeure partie de leurs fonds d'un groupe relativement restreint de donateurs. Les donateurs du quartile supérieur, ceux qui ont fait des dons de 325 \$ ou plus au cours de l'année, sont à l'origine de 82 % de la valeur totale des dons, et 62 % de la valeur totale des dons provient des donateurs du décile supérieur, ceux qui ont fait des dons de 870 \$ et plus.

Bénévolat au sein d'un organisme

Près de 12 millions de Canadiens — soit 45 % de la population âgée de 15 ans et plus — ont fait du bénévolat au cours de la période d'un an ayant précédé l'enquête². Leur apport se chiffre à près de 2 milliards d'heures de bénévolat, ce qui équivaut à 1 million d'emplois à temps plein. Les bénévoles ont donné en moyenne 168 heures à des organismes au cours de l'année. Ces estimations comprennent le travail communautaire obligatoire.

Les bénévoles canadiens œuvrent principalement au sein d'organismes de sports et loisirs, d'organismes de services sociaux, d'organismes voués à l'éducation et à la recherche et d'organismes religieux. Les activités de bénévolat les plus répandues sont l'organisation, la supervision ou la coordination d'activités ou d'événements et la sollicitation des fonds; viennent ensuite la participation non rémunérée à un conseil à titre de membre et les activités d'enseignement, de formation ou de mentorat.

L'Internet joue un rôle important dans le bénévolat pour beaucoup de personnes. Environ 20 % des bénévoles ont indiqué utiliser l'Internet, sous une forme ou une autre, dans le cadre de leurs activités bénévoles, et 8 % ont déclaré s'en servir pour trouver des possibilités de bénévolat.

2. Dans le cadre de l'ECDBP, le bénévolat s'entend des activités menées sans rémunération pour le compte d'un groupe ou d'un organisme et comprend le travail communautaire obligatoire.

Dans l'ECDBP, les taux de bénévolat les plus forts sont observés chez les jeunes, les personnes dont le revenu du ménage est plus élevé, les personnes plus scolarisées, celles dont le ménage compte des enfants d'âge scolaire et celles qui sont actives sur le plan religieux. Ce sont les personnes âgées, les personnes dont le revenu du ménage est moins élevé, les personnes plus scolarisées, celles vivant dans un ménage sans enfant ainsi que les personnes actives sur le plan religieux qui consacrent le plus d'heures à l'action bénévole.

Les jeunes âgés de 15 à 19 ans se démarquent des autres bénévoles par les organismes au sein desquels ils œuvrent (p. ex., les organismes voués à l'éducation et à la recherche et les organismes de services sociaux) et par les types d'activités bénévoles qu'ils privilégient (p. ex., entraînement et arbitrage, sollicitation des fonds). Leurs motivations les distinguent aussi des autres bénévoles. Les jeunes sont plus susceptibles de faire du bénévolat pour améliorer leurs perspectives d'emploi, pour découvrir leurs points forts et parce qu'ils ont des amis engagés dans l'action bénévole.

Presque tous les bénévoles estiment que la volonté de contribuer à la vie de la collectivité est une motivation importante de leur engagement. Parmi les autres raisons couramment citées figurent la possibilité pour le bénévole de mettre à profit ses compétences et son expérience et le fait d'être personnellement touché par la cause que soutient l'organisme d'attache.

Les bénévoles ont relevé divers obstacles qui les empêchent de consacrer plus de temps au bénévolat, et les organismes qui font appel à des bénévoles peuvent agir pour faire tomber certains de ces obstacles. Plus du quart des bénévoles ont indiqué ne pas consacrer plus de temps au bénévolat parce que personne ne les y a invités. Près d'un bénévole sur dix a déclaré ne pas savoir comment s'engager dans une action bénévole, a invoqué le coût du bénévolat ou a fait valoir son insatisfaction lors d'une expérience antérieure de bénévolat.

Comme l'ont montré les enquêtes antérieures, le bénévolat ne se répartit pas uniformément au sein de la population. En 2004, les bénévoles du quartile supérieur qui ont consacré 180 heures ou plus à l'action bénévole ont été à l'origine de 77 % de toutes les heures de bénévolat. Ceux du décile supérieur ont assuré 52 % de l'ensemble des heures de bénévolat.

Aide directe aux autres

De nombreux Canadiens offrent aussi de l'aide aux autres de façon directe, de leur propre chef, sans passer par un organisme sans but lucratif ou de bienfaisance. On a demandé aux Canadiens, dans le cadre de l'ECDBP, d'indiquer le type d'aide qu'ils ont offert à des personnes autres que celles de leur ménage. Huit répondants sur dix (83 %) ont déclaré avoir fourni une telle aide au cours de l'année ayant précédé l'enquête. Les activités les plus souvent rapportées sont l'aide à la maison, par exemple pour la cuisine, le nettoyage, le jardinage, l'entretien, la peinture, le déneigement ou la réparation de voitures (activités déclarées par 60 % des répondants), les soins de santé ou de soins personnels, comme le soutien émotionnel, les conseils, la visite de personnes âgées et la garde d'enfants non rémunérée (50 %), et enfin l'aide qui consiste à faire des courses ou à conduire des personnes au magasin ou à des rendez-vous (46 %).

Adhésion à des organismes et participation

Les deux tiers (66 %) des Canadiens âgés de 15 ans et plus disent appartenir à un groupe ou à un organisme. Les principales catégories d'organismes auxquels appartiennent les Canadiens sont les organismes sportifs et récréatifs (31 % des Canadiens), les associations professionnelles et les syndicats (27 %), les organismes ou les groupes religieux (17 %), et les organismes culturels, pédagogiques ou de loisirs (13 %). La moitié de ceux qui appartiennent aux organismes (49 %) assistent à des réunions, des activités sociales ou d'autres activités d'organisme au moins une fois par mois.

Types d'engagement et interdépendance

Les Canadiens expriment leurs valeurs communautaires et leurs intérêts par une diversité de comportements prosociaux. L'ECDBP de 2004 mesure le niveau d'engagement des Canadiens, qui prend la forme du don de bienfaisance, du bénévolat au sein d'un organisme, de l'aide directe à autrui et de la participation à titre de membre d'organisme ou d'association.

La plupart des Canadiens se livrent à une combinaison de ces quatre formes d'engagement social au cours d'une année. Un peu moins du tiers ont pris part aux quatre formes d'engagement social et une proportion légèrement inférieure, à trois de ces formes. Environ le quart se sont livrés à deux formes d'engagement et un dixième, à une forme seulement. Seulement 4 % des Canadiens n'ont pris part à aucune des formes d'engagement social mesurées par l'enquête.

La majeure partie des dons de bienfaisance, des heures de bénévolat et des activités de participation au pays est attribuable à un petit groupe de Canadiens. Ainsi, un Canadien sur sept (13,5 %) regroupant les donateurs du quartile supérieur (soit ceux qui ont fait des dons de 325 \$ et plus) et qui ont fait aussi du bénévolat sont à l'origine de 57 % de la valeur totale des dons versés à des organismes sans but lucratif et de bienfaisance et de 39 % des heures consacrées à l'action bénévole au sein de ces organismes³.

Les prochaines sections du rapport présentent les résultats de l'ECDBP de 2004 de façon plus détaillée et décrivent les formes que prennent l'entraide et l'engagement social des Canadiens. Comme on le verra, ces activités ont une portée telle qu'on peut les considérer comme un élément fondamental de la société canadienne.

3. Le terme « principaux intervenants » se réfère souvent au quart supérieur des donateurs qui font aussi du bénévolat.

PUBLICATIONS ÉLECTRONIQUES DISPONIBLES À
www.statcan.ca



Chapitre 1

Dons de bienfaisance

La grande majorité des Canadiens font des dons aux organismes sans but lucratif et de bienfaisance au cours de l'année. Ils aident ainsi ces organismes à offrir des biens et services essentiels au bien-être des particuliers et à la qualité de vie dans les collectivités. Cependant, certains Canadiens donnent plus que d'autres et, dans les faits, les organismes sans but lucratif et de bienfaisance sont largement tributaires d'un petit groupe de donateurs à l'origine de la majeure partie des dons.

On décrit tout d'abord, dans ce chapitre, l'importance du don aux organismes sans but lucratif et de bienfaisance chez les Canadiens, le montant de ces dons et les organismes ainsi soutenus. On fait ensuite état des relations entre les caractéristiques sociales et économiques des donateurs et les comportements en matière de don, puis des variations régionales au chapitre du don. Enfin, on examine les méthodes utilisées par les Canadiens pour faire des dons, les raisons invoquées pour ces dons et les obstacles qui, selon les répondants, entravent le don.

Dons en 2004 : principaux résultats

- 22,2 millions de Canadiens (soit 85 % de la population âgée de 15 ans et plus) ont fait des dons en argent en 2004, et 86 % ont donné des biens ou ont fait des dons en nature.
 - Les dons en argent des Canadiens se chiffrent à quelque 8,9 milliards de dollars, le montant moyen des dons annuels s'élevant à 400 \$.
 - 21 % des Canadiens (soit ceux qui ont donné 325 \$ ou plus et qui forment le quart supérieur des donateurs) ont contribué 82 % de la valeur totale des dons.
- La plus grande partie des dons est versée aux organismes religieux (45 % de l'ensemble des dons); viennent ensuite les organismes œuvrant dans les domaines de la santé (14 %) et des services sociaux (10 %).
 - La probabilité de faire des dons et le montant des dons augmentent avec l'âge, le niveau de scolarité et le revenu du ménage.
 - Les donateurs dont le revenu du ménage est inférieur à 20 000 \$ ont donné un pourcentage plus important relativement à leur revenu que les autres donateurs.
 - Les Canadiens qui assistent à des cérémonies religieuses chaque semaine (19 %) sont à l'origine de 74 % de la valeur totale des dons versés aux organismes religieux et de 22 % de la valeur totale des dons versés aux autres organismes.
 - Les Canadiens qui étaient immigrants reçus, ou l'ont déjà été au cours de leur vie (18 %) ont versé 20 % de la valeur totale des dons.
 - Le taux de donateurs varie d'un maximum de 93 % à Terre-Neuve-et-Labrador et à l'Île-du-Prince-Édouard à un minimum de 63 % au Nunavut.
 - Le montant moyen des dons annuels varie d'un maximum de 500 \$ en Alberta à un minimum de 176 \$ au Québec.
 - Les trois principales raisons invoquées par les donateurs pour expliquer les dons sont le sentiment de compassion à l'endroit des personnes dans le besoin, le désir de contribuer à une cause qui les a touché personnellement et la volonté d'aider la collectivité.

Aide fournie par les Canadiens

Plus de 22 millions de Canadiens – soit 85 % de la population âgée de 15 ans et plus – ont donné de l’argent à un organisme sans but lucratif ou de bienfaisance au cours des 12 mois ayant précédé l’enquête (figure 1.1). Près de neuf Canadiens sur dix (86 %) ont donné des biens ou ont fait des dons en nature: 79 % ont fait des dons de vêtements, de jouets ou d’articles ménagers à des organismes sans but lucratif et de bienfaisance, et 63 % ont donné de la nourriture à des organismes comme des banques alimentaires. Dans l’ensemble, presque tous les Canadiens (94 %) ont fait un don, qu’il s’agisse d’argent ou de biens, au cours de l’année. Quatre pour cent des Canadiens ont pris des dispositions pour faire un don par un legs ou par un autre instrument de planification financière.

Figure 1.1
Pourcentage de la population qui a fait des dons à des organismes sans but lucratif et de bienfaisance, selon le type de don, population âgée de 15 ans et plus, Canada, 2004

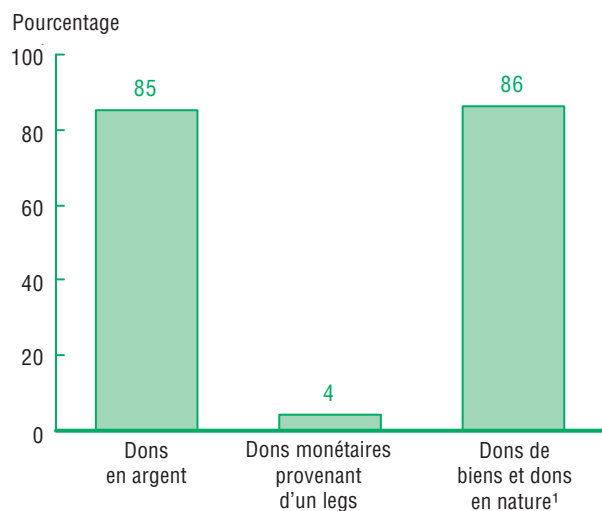

1. Les dons de biens et dons en nature comprennent les vêtements, jouets, articles de maison et nourriture.

Source : Statistique Canada, *Enquête canadienne sur le don, le bénévolat et la participation, 2004*.

On estime à 8,9 milliards de dollars le montant des dons en argent versés à des organismes sans but lucratif et de bienfaisance en 2004 (tableau 1.1). Le montant moyen des dons annuels se chiffre à 400 \$, et les donateurs ont fait

en moyenne 4,3 dons distincts au cours de l’année. Le montant médian des dons annuels, qui permet de se faire une meilleure idée du montant d’un don type, s’établit à 120 \$, ce qui signifie que la moitié des donateurs ont versé des dons inférieurs à ce montant et la moitié, des dons supérieurs à ce montant.

Tableau 1.1 Donateurs et dons, population âgée de 15 ans et plus, Canada, 2004

Taux de donateurs		
Population totale	(milliers)	26 093
Donateurs	(milliers)	22 193
Taux de donateurs	(pourcentage)	85
Nombre de dons		
Nombre total de dons	(milliers)	94 807
Nombre moyen par donateur		4,3
Montant des dons		
Montant total de dons	(milliers de dollars)	8 882 312
Montant moyen annuel par donateur	(dollars)	400
Montant médian annuel par donateur	(dollars)	120
Montant moyen par don	(dollars)	94

Source : Statistique Canada, *Enquête canadienne sur le don, le bénévolat et la participation, 2004*.

Concentration du soutien

Si la plupart des Canadiens font des dons en argent à des organismes sans but lucratif et de bienfaisance, la majeure partie des sommes versées est attribuable à un petit groupe de donateurs. La figure 1.2 regroupe les donateurs en quatre catégories selon le montant des dons versés annuellement, et montre le pourcentage de la valeur totale de l’ensemble des dons associé à chaque catégorie. Cinquante pourcent de donateurs, soit ceux ayant fait des dons de 119 \$ ou moins sont à l’origine de 6 % de la valeur totale des dons. En revanche, 20 % des sommes versées en dons proviennent des donateurs ayant fait des dons de 325 \$ à 869 \$ (15 %). Constat encore plus frappant, le groupe formé des donateurs du décile supérieur, qui ont fait des dons de 870 \$ et plus, a fourni 62 % du montant total des dons. Ensemble, les donateurs formant le quart supérieur ont versé 82 % de la valeur totale des dons.

Pour ce qui est de la population dans son ensemble, 8,5 % des Canadiens (c'est-à-dire 10 % des 85 % qui ont donné le plus) ont assumé 62 % des dons totaux, et 21 % des Canadiens (c'est-à-dire le groupe formé des donateurs du quart supérieur) ont assumé 82 % des dons.

Figure 1.2
Répartition des donateurs et pourcentage de la valeur totale des dons annuels, selon le montant des dons annuels, donateurs âgés de 15 ans et plus, Canada, 2004

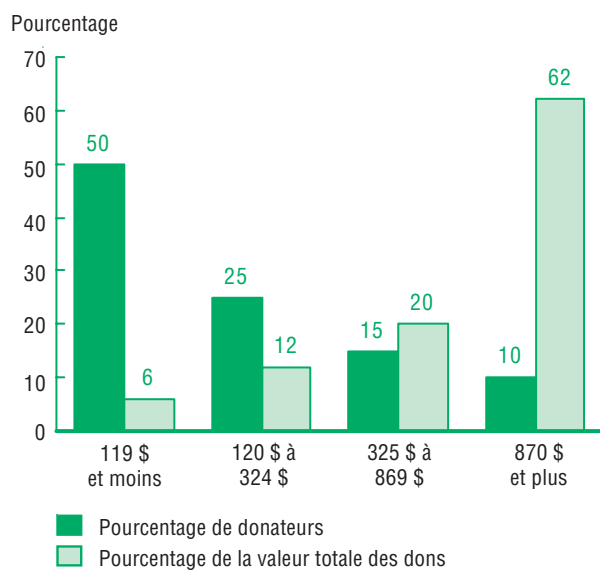

Note: Les pourcentages ayant été arrondis, leur somme ne correspond pas nécessairement à 100.

Source: Statistique Canada, *Enquête canadienne sur le don, le bénévolat et la participation, 2004*.

Organismes soutenus par les Canadiens

Par leurs dons, les Canadiens soutiennent l'action des organismes sans but lucratif et de bienfaisance qui leur sont chers. La figure 1.3 illustre la vaste gamme des organismes que les Canadiens appuient grâce à leurs dons en argent. Les organismes religieux¹ accaparent la majeure partie des dons de bienfaisance, soit près de 4,0 milliards de dollars ou 45 % de la valeur totale des dons

1. Aux fins de l'ECDBP, les organismes religieux sont définis comme étant des congrégations ou des groupes de congrégations. Les organismes d'inspiration religieuse qui œuvrent dans d'autres secteurs, les services sociaux ou la santé par exemple, ne sont pas classés dans la catégorie des organismes religieux.

versés aux organismes au Canada². Les organismes du secteur de la santé se classent au deuxième rang (1,2 milliard de dollars en dons ou 14 % de la valeur totale des dons), suivis des organismes de services sociaux (plus de 903 millions de dollars en dons ou 10 % de la valeur totale des dons).

Figure 1.3
Pourcentage de la valeur totale des dons annuels et taux de donateurs, selon certaines catégories d'organismes, population âgée de 15 ans et plus, Canada, 2004

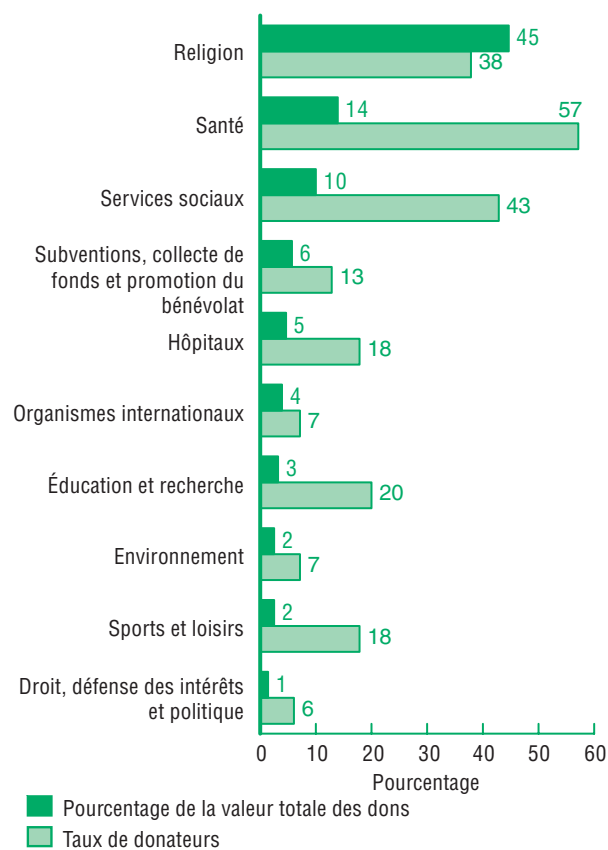

Notes: Certaines catégories d'organismes sont exclues à cause de la fiabilité de l'estimation.

Une description complète du système de classification se trouve dans l'Annexe A, *Glossaire des termes*.

Source: Statistique Canada, *Enquête canadienne sur le don, le bénévolat et la participation, 2004*.

2. On a demandé aux donateurs d'indiquer le nom des organismes auxquels ils ont fait des dons ainsi que le type d'activités menées par l'organisme. À la lumière de ces renseignements, les organismes ont été classés en 15 catégories selon la nature de leurs activités. La classification est présentée dans l'Annexe A, *Glossaire des termes*. On recueille, dans le cadre de l'ECDBP, des renseignements sur les organismes qui sont les récipiendaires directs des dons, et l'enquête ne permet pas de suivre les transferts de fonds que ceux-ci pourraient effectuer au profit d'autres organismes.

Si les organismes religieux accaparent plus d'argent que les autres organismes, d'autres types de regroupements jouissent d'un appui plus large au sein de la population. Près de six Canadiens sur dix (57 %) ont fait des dons à des organismes du secteur de la santé et 43 %, à des organismes de services sociaux. Viennent ensuite les organismes religieux (qui ont reçu des dons de 38 % des Canadiens), puis les organismes voués à l'éducation et à la recherche (20 %), les organismes de sports et de loisirs (18 %) et les hôpitaux (18 %).

Le montant moyen des dons des Canadiens varie aussi considérablement selon le type d'organisme (figure 1.4)³. Les donateurs qui versent de l'argent à des organismes religieux se classent au premier rang pour ce qui est du montant moyen des dons (395 \$). Bien que plus de la moitié des donateurs soient venus en aide aux organismes du secteur de la santé et des services sociaux, le montant moyen des dons reste relativement peu élevé par rapport aux montants versés aux organismes de la plupart des autres catégories.

Figure 1.4
Montant moyen des dons annuels, selon certaines catégories d'organismes, donateurs âgés de 15 ans et plus, Canada, 2004

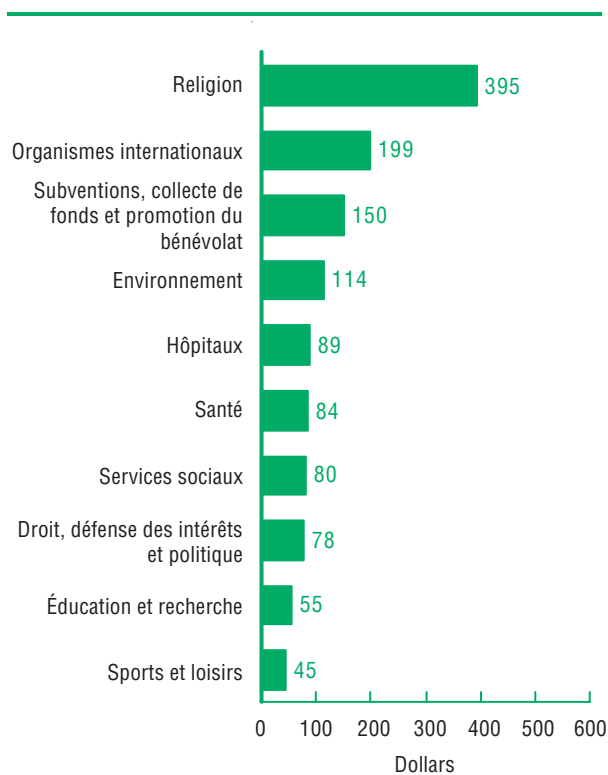

Notes : Certaines catégories d'organismes sont exclues à cause de la fiabilité de l'estimation.

Une description complète du système de classification se trouve dans l'Annexe A, *Glossaire des termes*.

Source : Statistique Canada, *Enquête canadienne sur le don, le bénévolat et la participation, 2004*.

Profil des donateurs canadiens

La plupart des Canadiens donnent de l'argent au cours de l'année. Toutefois, certains en donnent plus que d'autres, et ces donateurs ont en commun un certain nombre de caractéristiques personnelles et économiques. On examine dans cette section la variation des dons selon l'âge, le niveau de scolarité, la situation sur le marché du travail, le sexe, l'état matrimonial et le revenu du ménage. Si l'incidence de ces facteurs est examinée pour chaque variable prise isolément, il importe de souligner que ceux-ci sont souvent interdépendants. Par exemple, le revenu est lié à divers facteurs tels que le niveau de scolarité, l'âge et le sexe.

En règle générale, le don tend à augmenter selon l'âge. Comme le montre le tableau 1.2, les jeunes de 15 à 24 ans affichent le taux de donateurs le plus faible (71 % des Canadiens de ce groupe d'âge ont fait des dons). Ce taux atteint un sommet dans le groupe des 45 à 64 ans (90 %), avant de redescendre légèrement chez les personnes âgées de 65 ans et plus (87 %). Le montant moyen des dons suit une courbe un peu différente; il augmente systématiquement, passant de 129 \$ chez les 15 à 24 ans à 572 \$ chez les personnes âgées de 65 ans et plus. Les contributions des Canadiens de 45 ans et plus représentent 63 % de la valeur totale des dons, bien que ce groupe ne forme que 47 % de la population.

3. Il s'agit du montant moyen versé par les personnes qui ont effectivement fait des dons à la catégorie d'organismes en question (c'est-à-dire, les 18 % de Canadiens qui ont fait des dons à des organismes de sports et de loisirs ont donné en moyenne 45 \$ par année). Il ne s'agit pas des dons moyens versés par l'ensemble des Canadiens.

Canadiens dévoués, Canadiens engagés

Tableau 1.2 Taux de donateurs et repartition du montant des dons annuels, selon les caractéristiques personnelles et économiques, population âgées de 15 ans et plus, Canada, 2004

	Taux de donateurs	Montant moyen des dons annuels ¹	Montant médian des dons annuels ¹	Répartition de la population	Pourcentage de la valeur totale des dons
	Pourcentage	Dollars	Dollars	Pourcentage	Pourcentage
Total	85	400	120	100	100
Âge					
15 à 24	71	129	32	17	4
25 à 34	84	311	88	17	13
35 à 44	89	370	125	20	19
45 à 54	90	494	154	19	24
55 à 64	90	500	176	13	17
65 et plus	87	572	186	15	22
Sexe					
Hommes	82	430	117	49	51
Femmes	88	374	120	51	49
État matrimonial					
Marié(e)s ou conjoints de fait	90	442	145	61	71
Célibataires, jamais marié(e)s	75	253	57	27	15
Séparé(e)s ou divorcé(e)s	85	382	110	7	7
Veufs, veuves	84	568	200	5	7
Niveau de scolarité					
Moins qu'un diplôme d'études secondaires	74	204	60	18	8
Diplôme d'études secondaires	82	308	100	18	13
Études postsecondaires partielles	84	316	87	7	6
Diplôme ou certificat d'études postsecondaires	91	381	123	34	33
Diplôme universitaire	93	694	211	22	40
Situation sur le marché du travail					
Personnes occupées	89	417	125	66	72
Chômeurs	83	204	83 ^E	2	1
Inactifs	79	358	100	32	27
Revenu du ménage					
Moins de 20 000 \$	69	197	70	13	5
20 000 \$ à 39 999 \$	82	304	92	22	16
40 000 \$ à 59 999 \$	86	346	108	19	17
60 000 \$ à 79 999 \$	88	334	113	16	14
80 000 \$ à 99 999 \$	91	426	145	10	12
100 000 \$ et plus	92	698	214	19	36
Présence d'enfants dans le ménage²					
Sans enfant	85	436	130	63	69
Enfants d'âge préscolaire seulement	88	286	100	7	5
Enfants d'âge préscolaire et d'âge scolaire	88	424	118	6	6
Enfants d'âge scolaire seulement	84	335	99	24	20

^E à utiliser avec prudence

1. Les estimations des dons moyens et médians sont calculées pour les donateurs seulement.
2. Le terme « âge préscolaire » se rapporte aux enfants de 0 à 5 ans, tandis que le terme « âge scolaire » renvoie aux enfants âgés de 6 à 17 ans. La catégorie « enfants d'âge préscolaire et d'âge scolaire » indique la présence dans le ménage d'au moins un enfant de chacun des deux groupes d'âge (c.-à-d. au moins un enfant de 0 à 5 ans et au moins un enfant de 6 à 17 ans).

Note : Les pourcentages ayant été arrondis, leur somme ne correspond pas nécessairement à 100.

Source : Statistique Canada, *Enquête canadienne sur le don, le bénévolat et la participation, 2004*.

Le don augmente aussi selon le revenu. Le taux de donateurs le plus faible (69 %) est observé chez les donateurs dont le revenu du ménage est inférieur à 20 000 \$ et augmente avec le revenu pour atteindre un sommet de 92 % chez les personnes dont le revenu du ménage est de 100 000 \$ et plus. Le montant moyen des dons passe de 197 \$ chez les personnes dont le revenu du ménage est inférieur à 20 000 \$, à 698 \$ chez celles dont le revenu du ménage s'établit à 100 000 \$ et plus. Les donateurs de ménages bien nantis jouent un rôle de premier plan dans les dons versés aux organismes sans but lucratif et de bienfaisance. Bien qu'elles ne représentent que 19 % de l'ensemble de la population, les personnes dont le revenu du ménage est de 100 000 \$ et plus contribuent à 36 % de la valeur totale des dons.

Le niveau de scolarité est également lié au don. Le taux de donateurs passe d'un seuil de 74 % chez les personnes n'ayant pas terminé d'études secondaires à un plafond de 93 % chez les diplômés universitaires. Parallèlement, le montant moyen des dons annuels varie de 204 \$ chez les personnes qui n'ont pas obtenu un diplôme d'études secondaires à 694 \$ chez les diplômés universitaires. Quarante pour cent de la valeur totale des dons provient des Canadiens détenant un diplôme universitaire, même si ceux-ci ne forment que 22 % de la population.

Les personnes occupant un emploi sont légèrement plus susceptibles de faire des dons (89 %) que ne le sont les chômeurs (83 %) ou les personnes inactives (79 %)⁴. Les premières font aussi, en moyenne, des dons annuels nettement plus importants (417 \$) que ceux des chômeurs (204 \$) et un peu plus élevés que ceux des personnes inactives (358 \$). Il convient de noter qu'un nombre substantiel (27 %) de personnes inactives sont des personnes âgées qui, comme on l'a indiqué plus tôt, tendent à faire des dons plus importants.

4. En ce qui a trait à la situation sur le marché du travail, les personnes sont classées dans les trois catégories suivantes : les personnes occupées (qui travaillent), les personnes en chômage (qui ne travaillent pas, mais qui cherchent un emploi) et les personnes inactives (qui ne travaillent pas et ne cherchent pas un emploi).

Les femmes sont proportionnellement plus nombreuses que les hommes à faire des dons à des organismes sans but lucratif et de bienfaisance (88 % pour les premières c. 82 % pour les seconds). Par contre, les hommes font, en moyenne, des dons plus importants (430 \$ comparativement à 374 \$ pour les femmes). Il importe de souligner, toutefois, que le montant annuel médian des dons est pratiquement identique (120 \$ pour les femmes comparativement à 117 \$ pour les hommes).

Les Canadiens mariés ou conjoints de fait sont plus susceptibles de faire des dons (90 %) que les célibataires (75 %), les veufs (84 %), ou les personnes séparées ou divorcées (85 %). Les veufs, cependant, se classent en tête de liste pour ce qui est du montant moyen des dons annuels (568 \$), tandis que les célibataires arrivent au dernier rang à ce chapitre (253 \$). Bien que les personnes mariées ou en union libre représentent 61 % de la population âgée de 15 ans et plus, elles sont à l'origine de 71 % de la valeur totale de dons.

Dons exprimés en pourcentage du revenu du ménage

S'il est vrai que les donateurs dont le revenu du ménage est moins élevé donnent moins que les autres en chiffres absolus, leurs dons tendent à être plus importants relativement à leur revenu. La figure 1.5 présente les dons moyens, exprimés en pourcentage du revenu avant impôt du ménage, versés aux organismes sans but lucratif et de bienfaisance par les donateurs de chaque catégorie de revenu du ménage. Les donateurs canadiens dont le revenu du ménage est inférieur à 20 000 \$ donnent 1,7 % de leur revenu avant impôt à des organismes sans but lucratif et de bienfaisance, comparativement à 0,5 % pour les donateurs dont le revenu du ménage est de 100 000 \$ et plus.

Figure 1.5

Pourcentage des revenus du ménage consacré aux dons en argent, selon le niveau de revenu du ménage, donateurs âgés de 15 ans et plus, Canada, 2004

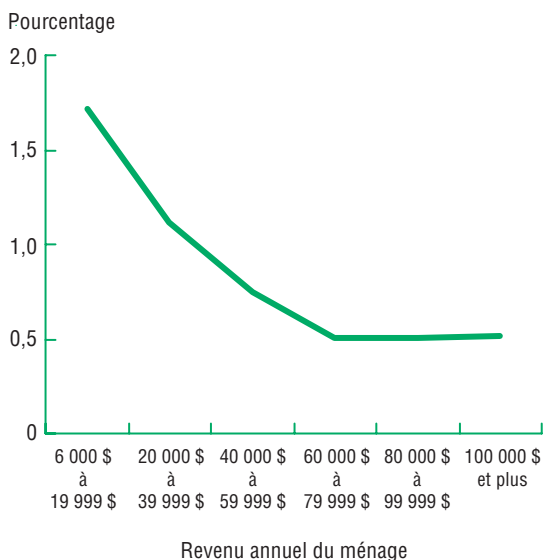

Source : Statistique Canada, *Enquête canadienne sur le don, le bénévolat et la participation, 2004.*

Principaux donateurs

Les *principaux donateurs* canadiens – c’est-à-dire les donateurs faisant partie du quart supérieur, ceux qui ont fait des dons de 325 \$ et plus et qui, collectivement, ont versé 82 % de la valeur totale des dons – offrent un appui inestimable aux organismes sans but lucratif et de bienfaisance. Mais qui sont ces principaux donateurs? Quelles caractéristiques personnelles et économiques ont-ils tendance à présenter? Comment répartissent-ils les dons importants qu’ils font?

Les principaux donateurs tendent à être plus âgés, à avoir un revenu du ménage plus élevé, et à être plus scolarisés. Les personnes occupées, ceux qui sont veufs et les personnes qui assistent à des cérémonies religieuses chaque semaine sont également plus susceptibles de faire partie du

groupe des principaux donateurs. Comme on l’a mentionné plus tôt, bien que ces facteurs soient examinés séparément, plusieurs d’entre eux sont interdépendants.

La probabilité de faire partie du groupe des principaux donateurs augmente avec la pratique religieuse, l’âge, le revenu du ménage et le niveau de scolarité. Par exemple, comme on le voit au tableau 1.3, 48 % de ceux qui assistent à des cérémonies religieuses chaque semaine font partie du groupe des principaux donateurs comparativement à 16 % des Canadiens qui n’assistent pas de façon hebdomadaire. Collectivement, les principaux donateurs qui assistent à des cérémonies religieuses chaque semaine ne forment que 9 % de la population canadienne, mais leurs contributions représentent 42 % de la valeur totale des dons. Presque le tiers (31 %) des personnes âgées de 65 ans et plus sont des principaux donateurs comparativement à 6 % des 15 à 24 ans. Plus du tiers (37 %) des diplômés universitaires sont des principaux donateurs comparativement à 11 % des Canadiens sans diplôme d’études secondaires.

Notons également que, si les principaux donateurs ayant des caractéristiques particulières ne représentent qu’une petite fraction de la population, ils versent une grande partie de l’ensemble des dons. Par exemple, 36 % de ceux dont le revenu du ménage est de 100 000 \$ et plus font partie du groupe de principaux donateurs. Collectivement, ce groupe de principaux donateurs représente seulement 7 % de la population canadienne, mais près du tiers (32 %) de l’ensemble des dons leur est attribuable. Dans le même ordre d’idées, les principaux donateurs détenant un diplôme universitaire constituent 8 % de la population, mais sont à l’origine de 36 % de la valeur totale des dons.

Quelles types d’organismes supportent les principaux donateurs? Presque la moitié (49 %) de la valeur totale des dons de ce groupe sont versés aux organismes religieux. Les principaux donateurs ont contribué 90 % de la valeur totale des dons dirigés aux organismes religieux et 75 % du total versé aux organismes non religieux.

Canadiens dévoués, Canadiens engagés

Tableau 1.3 Pourcentage de la population qui sont principaux donateurs¹ et pourcentage de la valeur totale des dons versés, selon les caractéristiques personnelles et économiques, population âgée de 15 ans et plus, Canada, 2004

	Pourcentage dans la catégorie qui sont principaux donateurs	Nombre de principaux donateurs dans la catégorie exprimé en pourcentage de la population totale	Pourcentage de la valeur totale annuelle des dons contribué par principaux donateurs dans la catégorie
Pourcentage			
Âge			
15 à 24	6	1	3
25 à 34	15	3	10
35 à 44	21	4	15
45 à 54	28	5	21
55 à 64	30	4	15
65 et plus	31	5	19
Sexe			
Hommes	21	10	43
Femmes	22	11	39
État matrimonial			
Marié(e)s ou conjoints de fait	25	16	59
Célibataires, jamais marié(e)s	11	3	11
Séparé(e)s ou divorcé(e)s	20	1	5
Veufs, veuves	32	2	6
Niveau de scolarité			
Moins qu'un diplôme d'études secondaires	11	2	5
Diplôme d'études secondaires	17	3	10
Études postsecondaires partielles	18	1	4
Diplôme ou certificat d'études postsecondaires	22	7	26
Diplôme universitaire	37	8	36
Situation sur le marché du travail			
Personnes occupées	23	15	60
Chômeurs	12 ^E	0 ^E	1 ^E
Inactifs	18	6	22
Revenu du ménage			
Moins de 20 000 \$	10	1	4
20 000 \$ à 39 999 \$	17	4	12
40 000 \$ à 59 999 \$	19	4	13
60 000 \$ à 79 999 \$	22	4	11
80 000 \$ à 99 999 \$	23	2	10
100 000 \$ et plus	36	7	32
Présence d'enfants dans le ménage²			
Sans enfant	23	15	57
Enfants d'âge préscolaire seulement	17	1	4
Enfants d'âge préscolaire et d'âge scolaire	23	1	5
Enfants d'âge scolaire seulement	18	4	16
Pratique religieuse			
Pratique religieuse hebdomadaire	48	9	42
Pas de pratique religieuse hebdomadaire	16	13	41

^E à utiliser avec prudence

1. Les principaux donateurs sont définis comme étant le quart supérieur de donateurs qui ont donné le plus d'argent (325 \$ et plus).
2. Le terme « âge préscolaire » se rapporte aux enfants de 0 à 5 ans, tandis que le terme « âge scolaire » renvoie aux enfants âgés de 6 à 17 ans. La catégorie « enfants d'âge préscolaire et d'âge scolaire » indique la présence dans le ménage d'au moins un enfant de chacun des deux groupes d'âge (c.-à-d. au moins un enfant de 0 à 5 ans et au moins un enfant de 6 à 17 ans).

Source : *Statistique Canada, Enquête canadienne sur le don, le bénévolat et la participation, 2004.*

Rôle de la religion

Les Canadiens actifs sur le plan religieux sont plus susceptibles que les autres de faire des dons et de donner davantage que les autres donateurs. Il n'est pas surprenant de constater que presque tous les fonds versés à des organismes religieux proviennent de ce groupe; cependant, ces Canadiens font aussi des dons importants aux organismes non religieux.

Dans le cadre de l'ECDBP, on a demandé aux répondants la fréquence à laquelle ils assistent à des réunions ou services religieux (abstraction faite d'occasions spéciales comme les mariages, les funérailles ou les baptêmes). Un Canadien sur cinq (19 %) a déclaré assister à une cérémonie religieuse chaque semaine.

Figure 1.6
Taux de donateurs et montant moyen des dons annuels, selon la pratique religieuse hebdomadaire, population âgée de 15 ans et plus, Canada, 2004

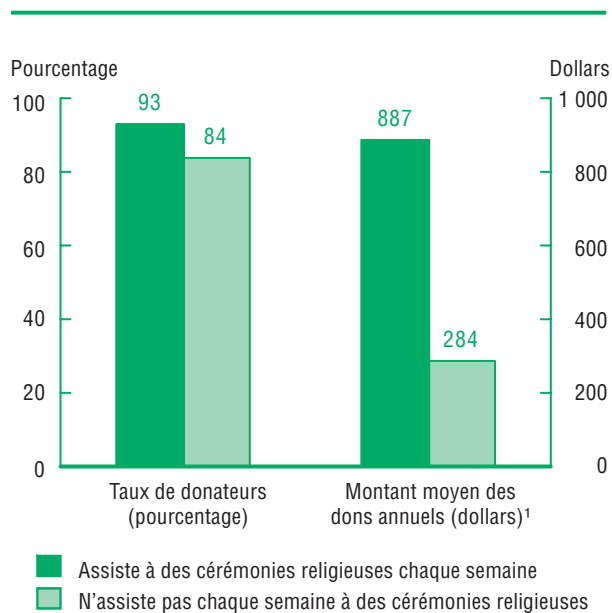

1. Les estimations des dons moyens sont calculés pour les donateurs seulement.

Source : Statistique Canada, *Enquête canadienne sur le don, le bénévolat et la participation, 2004*.

Parmi les Canadiens qui assistent à des cérémonies religieuses chaque semaine, plus de neuf sur dix (93 %) font des dons de bienfaisance comparativement à 84 % pour les autres (figure 1.6). Les premiers font aussi, en moyenne, des dons annuels plus importants (887 \$ c. 284 \$). La majeure partie de ces dons (72 %) est versée à des organismes religieux. En fait, les contributions de ce groupe formé des 19 % de Canadiens qui assistent à des cérémonies religieuses chaque semaine représentent 74 % de la valeur totale des dons versés à des organismes religieux; toutefois, ces contributions représentent également 22 % de la valeur totale des dons versés à des organismes non religieux.

Dons aux organismes religieux et non religieux

Le don à des organismes religieux peut être considéré comme un phénomène distinct du don à des organismes non religieux. Les organismes religieux accaparent 45 % de la valeur totale des dons, soit bien plus que tout autre type d'organismes. Les organismes qui se classent au deuxième rang à ce chapitre – ceux du secteur de la santé – n'obtiennent que 14 % de la valeur totale des dons. Qui sont donc ces donateurs qui viennent en aide aux organismes religieux et qu'est-ce qui les distingue des autres donateurs?

Comme le montre la figure 1.7, les organismes religieux reçoivent des principaux donateurs (soit les donateurs formant le quart supérieur, ceux qui ont fait des dons de 325 \$ et plus) une proportion beaucoup plus forte de leurs dons que les organismes non religieux. Les contributions des donateurs principaux représentent pas moins de 90 % de la valeur des dons versés aux organismes religieux comparativement à 75 % de la valeur des dons versés aux organismes non religieux. Les principaux donateurs faisant partie du dixième supérieur sont particulièrement importants pour les organismes religieux. Ces donateurs – qui ont fait des dons de plus de 869 \$ – sont à l'origine de 74 % de la valeur des dons versés aux organismes religieux comparativement à 52 % de la valeur des dons faits à des organismes non religieux.

Figure 1.7
Répartition du montant des dons aux organismes religieux et non religieux, selon le montant annuel des dons, donateurs âgés de 15 ans et plus, Canada, 2004

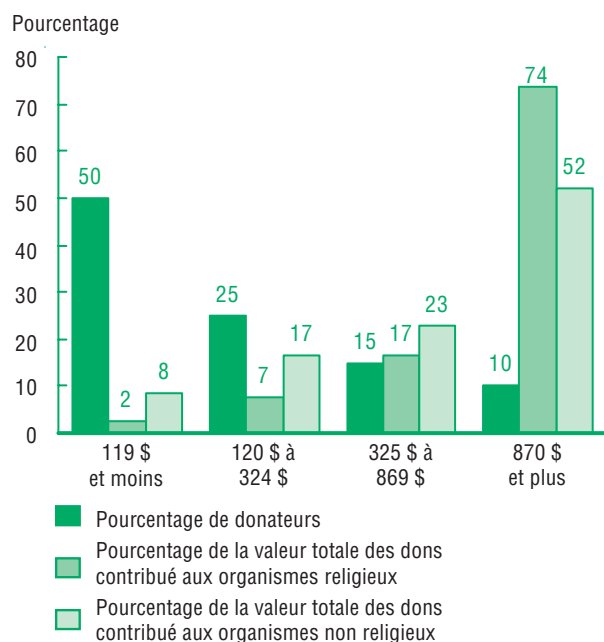

Note : Aux fins de l'ECDBP, les organismes religieux sont définis comme étant des congrégations ou des groupes de congrégations. Les organismes d'inspiration religieuse qui oeuvrent dans d'autres secteurs, les services sociaux ou la santé par exemple, ne sont pas classés dans la catégorie des organismes religieux.

Source : Statistique Canada, *Enquête canadienne sur le don, le bénévolat et la participation, 2004*.

Les organismes religieux se distinguent aussi des organismes non religieux par le profil de leurs donateurs. Comme on peut le voir au tableau 1.4, les organismes tant religieux que non religieux tendent à obtenir davantage de soutien de la part des personnes plus scolarisées et mieux nanties qu'ils n'en obtiennent d'autres groupes de la population. Cependant, les organismes religieux reçoivent plus d'aide des personnes âgées de 65 ans et plus que les organismes non religieux. Ces derniers comptent davantage sur le groupe des 45 à 54 ans. Les organismes non religieux obtiennent beaucoup plus d'aide des personnes des catégories supérieures du revenu du ménage et du niveau de scolarité que les organismes religieux. À titre d'exemple, les contributions du groupe formé des 19 % de Canadiens dont le revenu du ménage est de 100 000 \$ et plus représentent 41 % de la valeur des dons versés à des organismes non

religieux, comparativement à 29 % des dons versés à des organismes religieux.

Enfin, les organismes religieux dépendent dans une large mesure de ceux qui assistent hebdomadairement aux cérémonies religieuses. Les trois quarts de la valeur totale des dons versés aux organismes religieux (74 %) proviennent de ce groupe.

Dons et immigrants

Les résultats de l'ECDBP de 2004 révèlent que les immigrants⁵ sont presque aussi susceptibles que les Canadiens nés au pays de faire des dons (85 % des immigrants et 86 % des non-immigrants) et que les premiers font en moyenne des dons annuels plus importants que les seconds (462 \$ c. 394 \$). Collectivement, les immigrants sont à l'origine de 20 % de la valeur totale des dons.

Figure 1.8
Taux de donateurs et montant moyen des dons annuels, selon l'année d'immigration, population âgée de 15 ans et plus, Canada, 2004

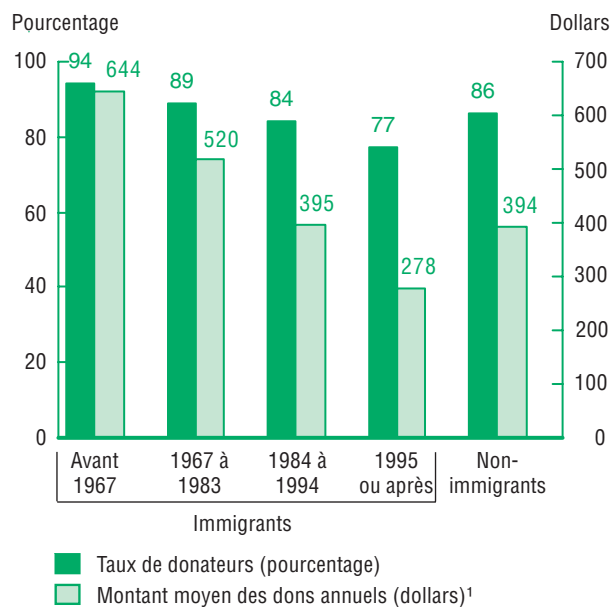

1. Les estimations des dons moyens sont calculées pour les donateurs seulement.

Source : Statistique Canada, *Enquête canadienne sur le don, le bénévolat et la participation, 2004*.

5. Le terme « immigrants » renvoie aux répondants qui ont déclaré être des immigrants reçus au Canada ou l'avoir été avant de devenir des citoyens canadiens.

Canadiens dévoués, Canadiens engagés

Tableau 1.4 Dons versés aux organismes non religieux et religieux¹, selon les caractéristiques personnelles et économiques, population âgée de 15 ans et plus, Canada, 2004

	Répartition de la population	Dons	
		Pourcentage de la valeur des dons versés aux organismes non religieux	Pourcentage de la valeur des dons versés aux organismes religieux
		Pourcentage	
Total	100	100	100
Âge			
15 à 24	17	5	4
25 à 34	17	13	13
35 à 44	20	20	18
45 à 54	19	28	20
55 à 64	13	17	18
65 et plus	15	18	26
Sexe			
Hommes	49	53	49
Femmes	51	47	51
État matrimonial			
Marié(e)s ou conjoints de fait	61	69	73
Célibataires, jamais marié(e)s	27	17	12
Séparé(e)s ou divorcé(e)s	7	8	6
Veufs, veuves	5	6	9
Niveau de scolarité			
Moins qu'un diplôme d'études secondaires	18	7	9
Diplôme d'études secondaires	18	13	14
Études postsecondaires partielles	7	5	6 ^E
Diplôme ou certificat d'études postsecondaires	34	32	34
Diplôme universitaire	22	43	36
Situation sur le marché du travail			
Personnes occupées	66	75	69
Chômeurs	2	1	1 ^E
Inactifs	32	24	30
Revenu du ménage			
Moins de 20 000 \$	13	5	5
20 000 \$ à 39 999 \$	22	13	20
40 000 \$ à 59 999 \$	19	15	19
60 000 \$ à 79 999 \$	16	14	14
80 000 \$ à 99 999 \$	10	12	12
100 000 \$ et plus	19	41	29
Présence d'enfants dans le ménage²			
Sans enfant	63	70	67
Enfants d'âge préscolaire seulement	7	5	6
Enfants d'âge préscolaire et d'âge scolaire	6	6	6
Enfants d'âge scolaire seulement	24	19	21
Pratique religieuse			
Pratique religieuse hebdomadaire	19	22	74
Pas de pratique religieuse hebdomadaire	81	78	26

^E à utiliser avec prudence

1. Aux fins de l'ECDBP, les organismes religieux sont définis comme étant des congrégations ou des groupes de congrégations. Les organismes d'inspiration religieuse qui oeuvrent dans d'autres secteurs, les services sociaux ou la santé par exemple, ne sont pas classés dans la catégorie des organismes religieux.
2. Le terme « âge préscolaire » se rapporte aux enfants de 0 à 5 ans, tandis que le terme « âge scolaire » renvoie aux enfants âgés de 6 à 17 ans. La catégorie « enfants d'âge préscolaire et d'âge scolaire » indique la présence dans le ménage d'au moins un enfant de chacun des deux groupes d'âge (c.-à-d. au moins un enfant de 0 à 5 ans et au moins un enfant de 6 à 17 ans).

Note : Les pourcentages ayant été arrondis, leur somme peut ne pas correspondre à 100.

Source : Statistique Canada, *Enquête canadienne sur le don, le bénévolat et la participation, 2004*.

Parmi les immigrants, ceux qui sont établis au Canada depuis plus longtemps tendent à donner plus que les autres. On a regroupé à la figure 1.8 les immigrants en quatre catégories de taille égale selon la période d'immigration. Les immigrants arrivés au Canada en 1995 ou après sont moins enclins à donner (77 % font des dons) que les autres et tendent à donner, en moyenne, des sommes moins importantes (278 \$). Par contre, les immigrants arrivés au pays en 1994 ou avant font des dons, en moyenne, plus importants que ceux des Canadiens de naissance. Plus particulièrement, les immigrants arrivés au Canada avant 1967 sont beaucoup plus susceptibles de faire des dons (94 %) que ne le sont les autres immigrants ou les Canadiens nés au pays (86 %) et leurs contributions annuelles moyennes sont aussi nettement plus importantes (644 \$ contre 394 \$).

Les immigrants et les non-immigrants tendent à donner aux mêmes types d'organismes. Les deux groupes accordent leur soutien principalement aux organismes du secteur de la santé, aux organismes religieux et aux organismes de services sociaux. Les immigrants, toutefois, sont plus enclins à faire des dons aux organismes religieux (44 % c. 38 %) et moins portés à donner aux organismes du secteur de la santé (48 % c. 60 %). Les immigrants versent aussi une plus grande partie de leurs dons aux organismes religieux comparativement aux Canadiens de naissance et octroient une plus faible proportion de leurs dons aux hôpitaux et aux organismes de sports et de loisirs.

Figure 1.9

Taux de donateurs, selon certaines catégories d'organismes, immigrants et non-immigrants âgés de 15 ans et plus, Canada, 2004

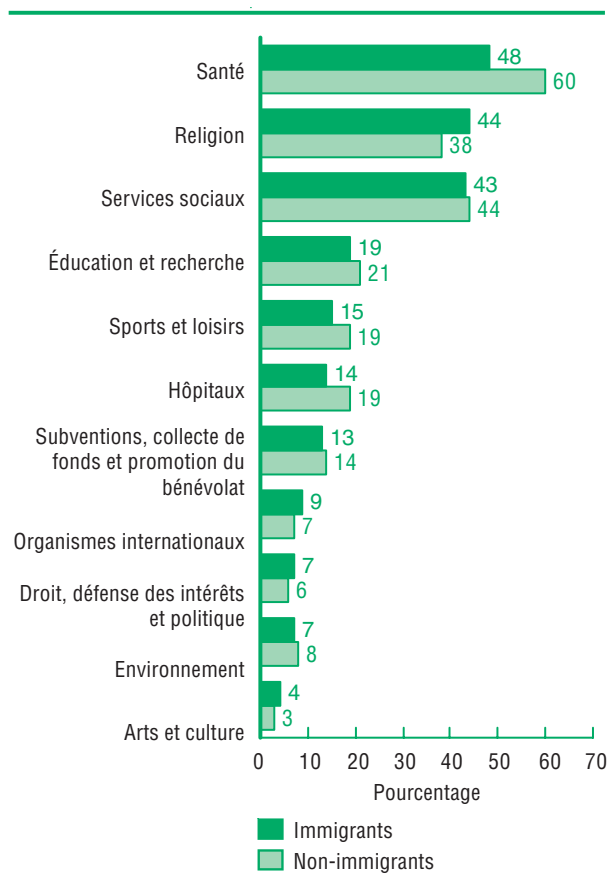

Notes : Certaines catégories d'organismes sont exclues à cause de la fiabilité de l'estimation.

Une description complète du système de classification se trouve dans l'Annexe A, *Glossaire des termes*.

Source : Statistique Canada, *Enquête canadienne sur le don, le bénévolat et la participation, 2004*.

Figure 1.10

Pourcentage de la valeur totale des dons annuels versés à certaines catégories d'organismes, immigrants et non-immigrants âgés de 15 ans et plus, Canada, 2004

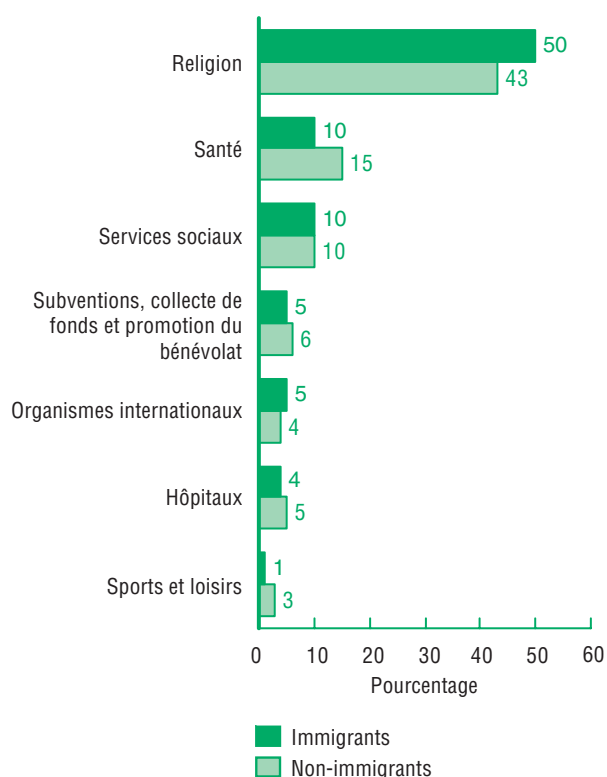

Notes : Certaines catégories d'organismes sont exclues à cause de la fiabilité de l'estimation.

Une description complète du système de classification se trouve dans l'Annexe A, *Glossaire des termes*.

Source : Statistique Canada, *Enquête canadienne sur le don, le bénévolat et la participation, 2004*.

Variations selon la province ou le territoire

Le don d'argent à des organismes sans but lucratif et de bienfaisance diffère également selon la province ou le territoire. Comme le montre la figure 1.11, le pourcentage de donateurs varie de 93 % à Terre-Neuve-et-Labrador et à l'Île-du-Prince-Édouard, à 63 % au Nunavut. Terre-Neuve-et-Labrador (93 %), l'Île-du-Prince-Édouard (93 %), la Nouvelle-Écosse (90 %), le Nouveau-Brunswick (88 %) et l'Ontario (90 %) affichent tous des taux de donateurs supérieurs à la moyenne nationale (85 %). Les autres provinces et tous les territoires se retrouvent sous la moyenne nationale.

Figure 1.11

Taux de donateurs, selon la province et le territoire, population âgée de 15 ans et plus, Canada, 2004

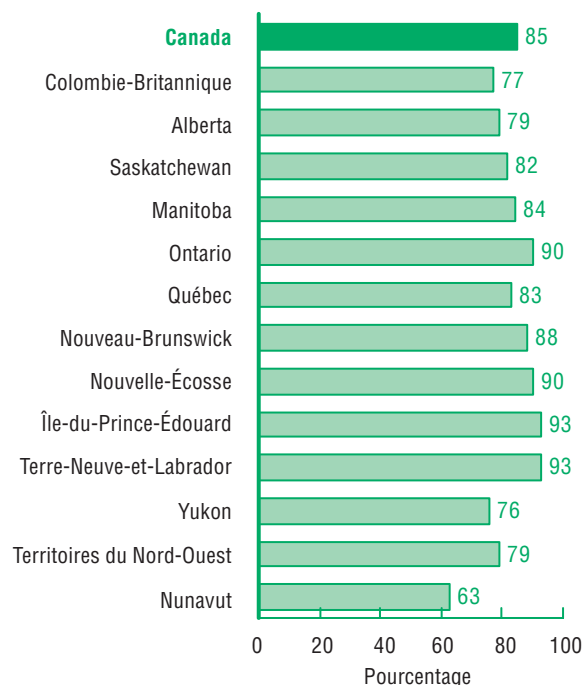

Source : Statistique Canada, *Enquête canadienne sur le don, le bénévolat et la participation, 2004*.

Le montant moyen des dons annuels versés aux organismes suivent une courbe différente (figure 1.12). Le montant moyen des dons varie de 500 \$ en Alberta à 176 \$ au Québec. Si toutes les provinces de l'Atlantique affichent un taux de donateurs supérieur à celui de l'ensemble du pays, le montant moyen des dons annuels est inférieur à la moyenne nationale (400 \$). Les dons moyens dans toutes les provinces à l'ouest du Québec sont supérieurs à la moyenne nationale.

Le don de bienfaisance est conditionné par de multiples facteurs, notamment la situation économique, les valeurs sociales et culturelles, ainsi que les caractéristiques personnelles des citoyens qui forment les populations des provinces et des territoires. En outre, les dons en argent ne sont qu'un des nombreux moyens que les personnes peuvent prendre pour s'entraider et pour soutenir leurs collectivités. Le fait de tirer des conclusions au sujet des variations régionales de la générosité sans bien cerner l'ensemble de ces facteurs peut fausser les comparaisons.

Figure 1.12

Montant moyen des dons annuels, selon la province et le territoire, donateurs âgés de 15 ans et plus, Canada, 2004

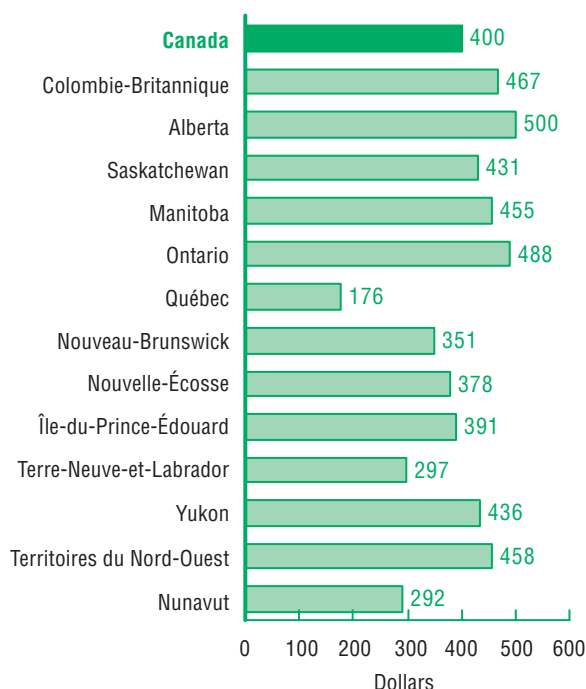

Source : Statistique Canada, *Enquête canadienne sur le don, le bénévolat et la participation, 2004.*

Manières dont les Canadiens font des dons en argent

La plupart des Canadiens font des dons à des organismes sans but lucratif et de bienfaisance dans le cadre d'une collecte de fonds menée par un organisme. Comme le révèle la figure 1.13, les méthodes les plus répandues de collecte de fonds sont les suivantes : sollicitation par la poste (15 % du nombre total de dons); sollicitation porte-à-porte (14 %); sollicitation dans un centre commercial ou dans la rue (12 %)⁶. Les Canadiens se montrent toutefois moins enclins à faire des dons en réponse à une sollicitation par téléphone (3 %), en s'adressant de leur propre chef à un organisme sans but lucratif ou de bienfaisance (3 %), ou en réponse à une

6. Ces chiffres représentent les pourcentages du nombre total de dons (p. ex., 15 % des quelque 94,8 millions de dons individuels déclarés par les donateurs en 2004 ont été faits en réponse à une sollicitation par la poste).

sollicitation à la télévision, à la radio ou dans le cadre d'un téléthon (2 %).

Les méthodes de collecte de fonds les plus répandues ne sont pas forcément celles qui permettent de recueillir le plus d'argent. Par exemple, si 12 % des dons sont faits dans le cadre des campagnes de sollicitation menées par les organismes de bienfaisance dans les centres commerciaux ou dans la rue, les sommes ainsi recueillies ne représentent que 1 % de la valeur totale des dons. À l'inverse, bien que 11 % seulement des dons soient recueillis par des collectes dans les églises, les synagogues, les mosquées et autres lieux de culte, ces fonds représentent 41 % de la valeur totale des dons.

Figure 1.13

Pourcentage du nombre total de dons et pourcentage de la valeur totale des dons annuels, selon certaines méthodes de sollicitation, donateurs âgés de 15 ans et plus, Canada, 2004

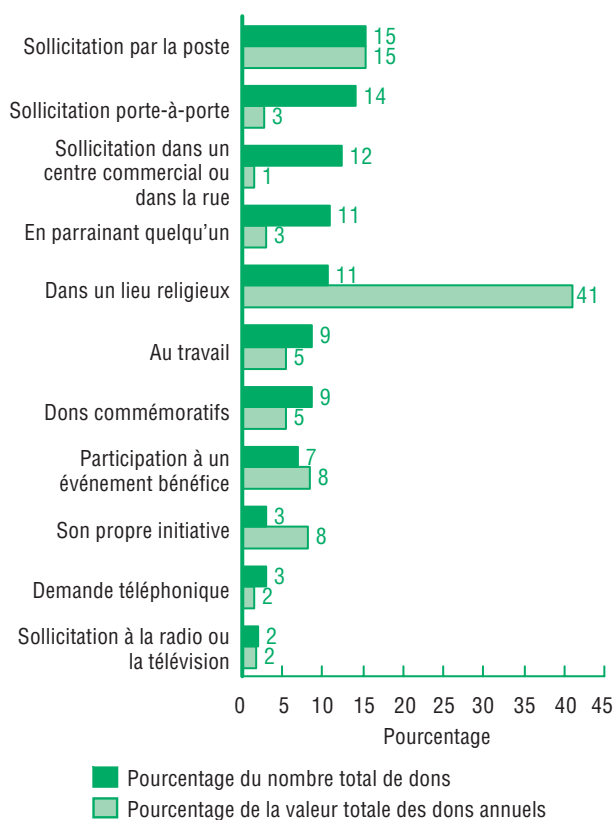

Source : Statistique Canada, *Enquête canadienne sur le don, le bénévolat et la participation, 2004.*

Encourager les Canadiens à donner : dons planifiés et dons spontanés

Les Canadiens planifient-ils leurs dons ou donnent-ils principalement en réponse aux demandes de financement des organismes sans but lucratif et de bienfaisance? Selon les résultats de l'ECDBP de 2004, la plupart des Canadiens font des dons après y avoir été invités, mais ceux qui les planifient donnent davantage que les autres. L'enquête montre aussi l'importance des rapports bien établis entre les organismes et les donateurs qui les soutiennent, puisque ceux qui font des dons répétés aux mêmes organismes donnent également plus que ceux qui répartissent leurs dons entre divers organismes.

Environ un donateur sur cinq (18 %) déclare décider à l'avance du montant total des dons qu'il versera à des organismes sans but lucratif et de bienfaisance. Collectivement, les contributions de ces donateurs représentent 31 % de la valeur totale des dons, soit nettement plus que ce à quoi on pourrait s'attendre compte tenu de l'effectif de ce groupe. Ceux qui déterminent à l'avance le montant de leurs contributions donnent en moyenne 719 \$ par année, comparativement à 333 \$ pour les autres donateurs.

Comme le montre la figure 1.14, environ le tiers des donateurs (32 %) préfèrent déterminer à l'avance, dans le cas des dons importants, les organismes qu'ils soutiendront plutôt que de donner en réponse à une demande de financement. Le montant moyen des dons annuels de ces donateurs s'élève à 671 \$, et les contributions de ce groupe représentent plus de la moitié (52 %) de la valeur totale des dons. Les donateurs qui ne donnent que lorsqu'on les sollicite (55 %) versent en moyenne 228 \$, et leurs contributions ne représentent que 31 % de la valeur totale des dons.

Les donateurs fidèles de longue date tendent aussi à donner davantage. Ceux qui déclarent toujours donner aux mêmes organismes (34 %) sont à l'origine de 41 % de la valeur totale des dons. Un autre groupe, formé des 39 % des donateurs déclarent soutenir à la fois les mêmes organismes, mais varier aussi leurs dons parmi d'autres organismes, verse des contributions représentant 44 % de la valeur totale des dons. En revanche, les donateurs qui ne réservent pas leurs dons aux mêmes organismes (27 %) sont à l'origine de 14 % seulement de la valeur totale des dons. Cette tendance se manifeste aussi, de façon nette, dans le montant moyen des dons annuels. Ceux qui soutiennent les mêmes organismes d'une année à l'autre font des dons annuels moyens de 493 \$, comparativement à 456 \$ pour ceux qui soutiennent certains des mêmes organismes et à 217 \$ pour ceux qui répartissent davantage leurs dons.

Figure 1.14

Pourcentage des donateurs et pourcentage de la valeur totale de dons annuels, selon la façon que les donateurs décident où contribuer ses dons les plus importants, et l'habitudes pour tous les dons, donateurs âgés de 15 ans et plus, Canada, 2004

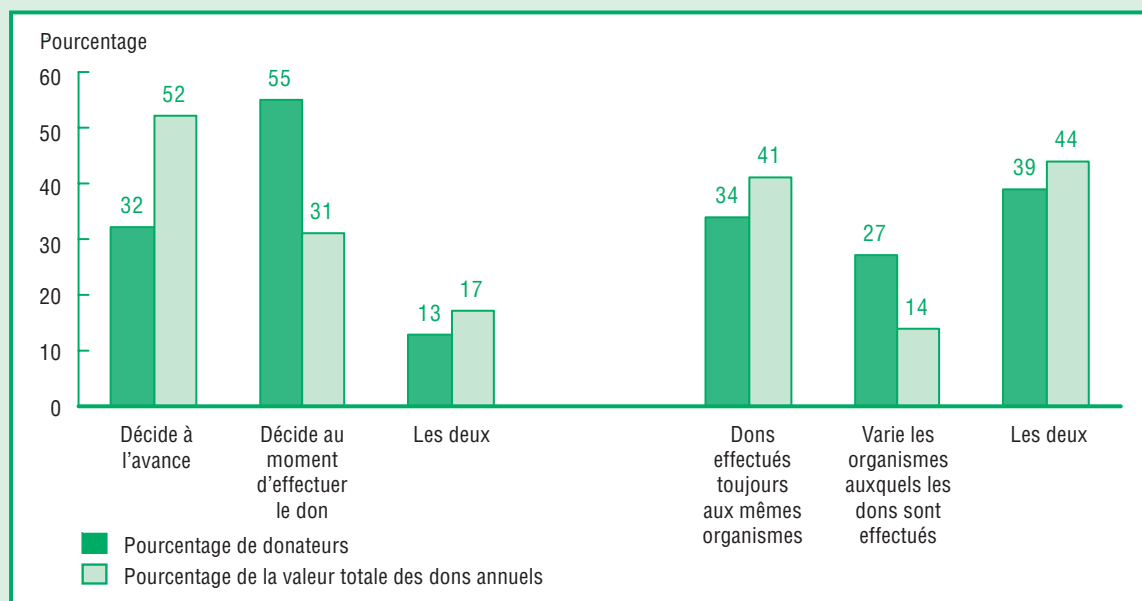

Note : Les pourcentages ayant été arrondies, leur somme ne correspond pas nécessairement à 100.

Source : Statistique Canada, *Enquête canadienne sur le don, le bénévolat et la participation, 2004*.

Raisons motivant le don en argent

Quels facteurs incitent les gens à donner, ou les empêchent de donner plus ou même de donner quelque somme que ce soit? Les réponses à ces questions peuvent être fort utiles aux organismes qui cherchent à obtenir un soutien financier et à tous ceux qui s'intéressent aux dons de bienfaisance versés par les Canadiens. L'ECDBP comporte un certain nombre de questions qui nous permettent de comprendre pourquoi les Canadiens décident de faire ou non des dons à des organismes sans but lucratif et de bienfaisance.

Motivations

Dans le cadre de l'ECDBP, on a examiné les motivations qui animent les donateurs en demandant à ceux-ci d'indiquer si chacune des six raisons proposées pour faire des dons à des organismes de bienfaisance était importante à leurs yeux (figure 1.15). Les raisons les plus souvent retenues par les répondants sont le sentiment de compassion à l'endroit des personnes dans le besoin (raison jugée importante par 89 % des donateurs); la volonté de soutenir une cause à laquelle ils croient personnellement (86 %); la volonté de contribuer à la vie de la collectivité (79 %); le fait d'être personnellement touché par la cause que soutient l'organisme ou de connaître quelqu'un touché par cette cause (63 %). En revanche, les donateurs sont moins enclins à déclarer que les obligations religieuses (32 %) ou les crédits d'impôt (20 %) constituent des raisons importantes de faire des dons.

Rôle des crédits d'impôt

Les contribuables qui font des dons aux organismes de bienfaisance enregistrés ont droit à des crédits d'impôt. Bon nombre de donateurs (46 %) ont déclaré qu'eux-mêmes ou qu'un autre membre de leur ménage avaient l'intention d'utiliser un crédit d'impôt en retour de leurs dons de bienfaisance. Comme on peut le voir à la figure 1.16, l'intention de demander un crédit d'impôt augmente avec le montant des dons. Près de neuf donateurs sur dix (87 %) du décile supérieur (qui versent des dons de 870 \$ et plus par année) ont déclaré qu'ils demanderaient un

crédit d'impôt, comparativement à 15 % seulement pour ceux qui donnent de 1 \$ à 39 \$.

Figure 1.15
Raisons motivant les dons en argent, donateurs âgés de 15 ans et plus, Canada, 2004

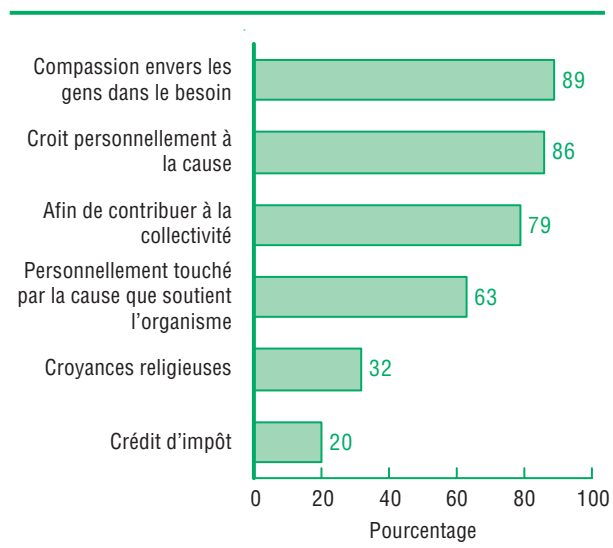

Source : Statistique Canada, *Enquête canadienne sur le don, le bénévolat et la participation, 2004*.

Figure 1.16
Pourcentage des donateurs qui avaient l'intention de réclamer un crédit d'impôt et pourcentage de donateurs qui donneraient davantage s'ils bénéficiaient d'un crédit d'impôt plus élevé, selon le montant annuel des dons versés, donateurs âgés de 15 ans et plus, Canada, 2004

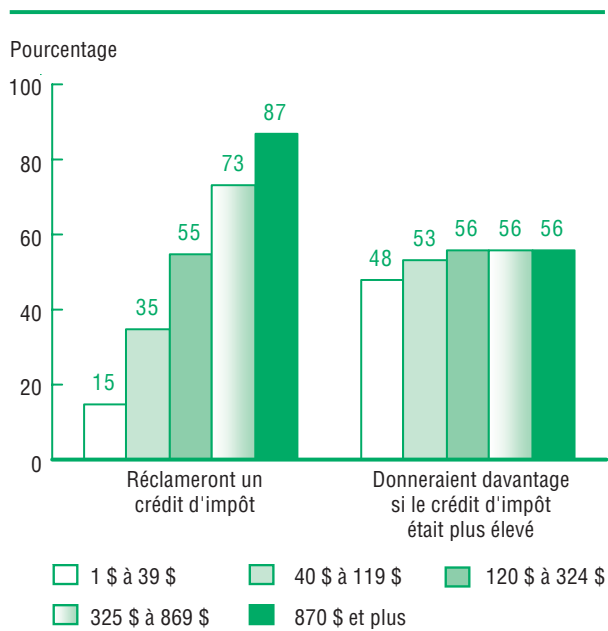

Source : Statistique Canada, *Enquête canadienne sur le don, le bénévolat et la participation, 2004*.

Les donateurs accroîtraient-ils leurs contributions si les gouvernements leur offraient des crédits d'impôt plus généreux à ce titre? Plus de la moitié des donateurs (53 %) ont répondu par l'affirmative à cette question.

Obstacles

On a également examiné dans le cadre de l'ECDBP les raisons pour lesquelles les gens ne donnent pas davantage aux organismes de bienfaisance ou ne donnent pas du tout. On a demandé aux donateurs s'ils étaient d'accord ou en désaccord avec un certain nombre de raisons possibles de ne pas donner davantage aux organismes de bienfaisance, et aux non-donateurs, les raisons de ne pas donner du tout (figure 1.17).

La majorité des répondants qui ont déclaré avoir fait un don en argent au cours de l'année ayant précédé l'enquête ont dit ne pas donner davantage soit parce qu'ils n'en ont pas les moyens (72 %), soit parce que le montant qu'ils ont versé leur convient (64 %). Le tiers environ des donateurs (37 %) estiment qu'ils contribuent déjà assez en versant à des personnes des dons directs en argent sans passer par un organisme, 31 % donnent du temps bénévolement plutôt que de l'argent, et 9 % jugent qu'il est difficile de trouver une cause digne de leur appui.

Les organismes sans but lucratif et de bienfaisance peuvent agir pour réduire les obstacles qui empêchent les donateurs de se montrer plus généreux. Plus du tiers des donateurs (34 %) ont indiqué qu'ils ne donnent pas davantage parce qu'ils n'aiment pas la façon dont les demandes sont faites, et 30 % ne sont pas convaincus que les fonds seront utilisés judicieusement. Un donateur sur cinq (23 %) a déclaré ne pas donner davantage parce qu'on ne le lui a pas demandé, et un sur dix (11 %), parce qu'il ne savait pas où s'adresser pour faire un don.

Comme dans le cas des donateurs, l'obstacle au don le plus souvent invoqué par les non-donateurs est le manque de moyens. Cependant, un nombre proportionnellement plus grand de non-donateurs que de donateurs ne savent pas où

s'adresser pour faire un don (16 % c. 11 %), ou jugent difficile de trouver une cause digne de leur appui (17 % c. 9 %). Par contre, les non-donateurs sont moins susceptibles que les donateurs de déclarer qu'ils font des dons directs aux personnes sans passer par un organisme (21 % des premiers c. 37 % des seconds) ou qu'ils donnent bénévolement du temps plutôt que de l'argent (26 % c. 31 %). Les non-donateurs sont aussi moins enclins que les donateurs à invoquer des raisons qui se rapportent aux activités des organismes eux-mêmes, comme leur insatisfaction quant à la façon dont les demandes sont faites (16 % c. 34 %) ou leurs préoccupations quant à l'utilisation judicieuse des fonds recueillis (21 % c. 30 %).

Figure 1.17

Raisons pour ne pas faire davantage de dons en argent ou aucun dons en argent, population âgée de 15 ans et plus, Canada, 2004

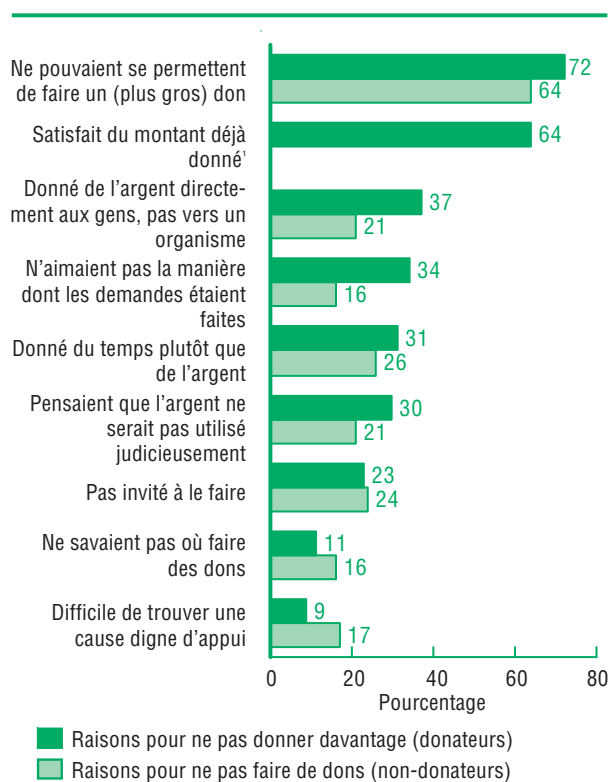

1. Cette question était posée aux donateurs seulement.

Source : Statistique Canada, *Enquête canadienne sur le don, le bénévolat et la participation, 2004*.

Qu'est-ce qui dans les demandes déplaît aux donateurs éventuels?

Le tiers des donateurs (34 %) et 16 % des non-donateurs ont déclaré ne pas donner davantage ou ne pas donner du tout, entre autres, parce qu'ils n'aiment la façon dont les demandes sont faites. Pour mieux cerner cette question, on a demandé aux répondants de préciser ce qui leur déplaît. La plainte la plus courante se rapporte au ton utilisé, observation formulée par 46 % des donateurs et 44 % des non-donateurs (figure 1.18). Parmi les autres reproches figurent la fréquence ou le nombre de sollicitations (30 % des donateurs et 38 % des non-donateurs) et les demandes multiples adressées par le même organisme (19 % des donateurs et 23 % des non-donateurs).

Le fait qu'un grand nombre de répondants (42 % des donateurs et 32 % des non-donateurs) aient signalé d'autres aspects des demandes de fonds (pas spécifiés) qui leur déplaisent semble indiquer que de nouvelles recherches sur le sujet s'imposent.

Figure 1.18

Certains facteurs liés aux sollicitations considérés comme déplaisants, donateurs et non-donateurs âgés de 15 ans et plus qui n'ont pas aimé la manière dont les sollicitations étaient faites, Canada, 2004

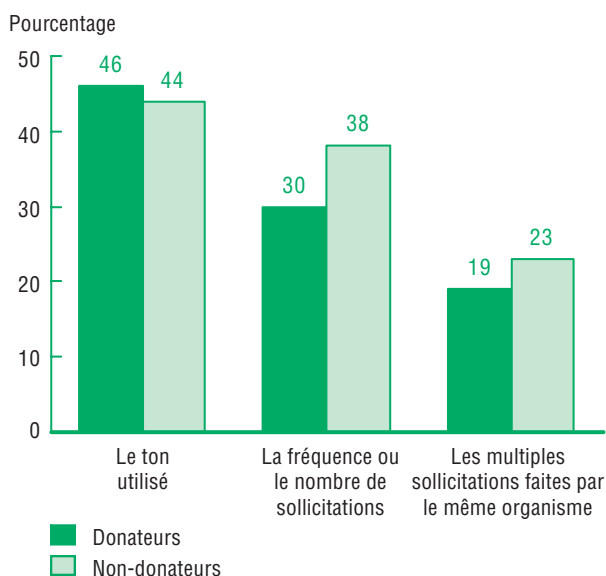

Source : Statistique Canada, *Enquête canadienne sur le don, le bénévolat et la participation, 2004*.

Évolution des motivations au don

Dans le cadre de l'Enquête de suivi sur le don, le bénévolat et la participation (ESDBP) de 2004, on a interviewé quelque 6 000 Canadiens qui avaient pris part à l'Enquête nationale de 2000 sur le don, le bénévolat et la participation pour déterminer comment leur comportement en matière de don et de bénévolat a évolué au cours des quatre années séparant les deux enquêtes⁷. L'une des questions abordées par l'enquête porte sur la transformation au fil des ans des motivations qui animent les donateurs.

On a demandé aux répondants qui ont dit qu'ils ont donné davantage en 2004 qu'en 2000 pourquoi ils ont *accru* leurs dons. On a aussi demandé à ceux qui ont fait des dons en 2004 mais non en 2000 ce qui les a incités à *commencer* à faire des dons (figure 1.19). Les raisons les plus fréquentes pour expliquer l'augmentation du montant des dons et un premier don sont la compassion à l'endroit des personnes dans le besoin et la croyance personnelle quant à la cause soutenue par l'organisme. Les nouveaux donateurs sont un peu plus enclins à invoquer les convictions personnelles que la compassion à l'endroit des personnes dans le besoin, tandis que les donateurs ayant accru le montant de leurs dons sont légèrement plus susceptibles d'invoquer un sentiment de compassion que leur attachement à une cause.

7. L'échantillon de l'ESDBP était composé de personnes âgées de 19 ans et plus. Ces personnes étaient âgées de 15 ans et plus en 2000, lors de leur première interview menée dans le cadre de l'ENDBP. Pour une définition complète de la population cible, veuillez consulter l'Annexe A, *Glossaire des termes*.

Figure 1.19

Certains motifs pour l'augmentation du montant des dons, ou pour avoir commencé à verser des dons, donateurs âgés de 19 ans et plus, Canada, 2004

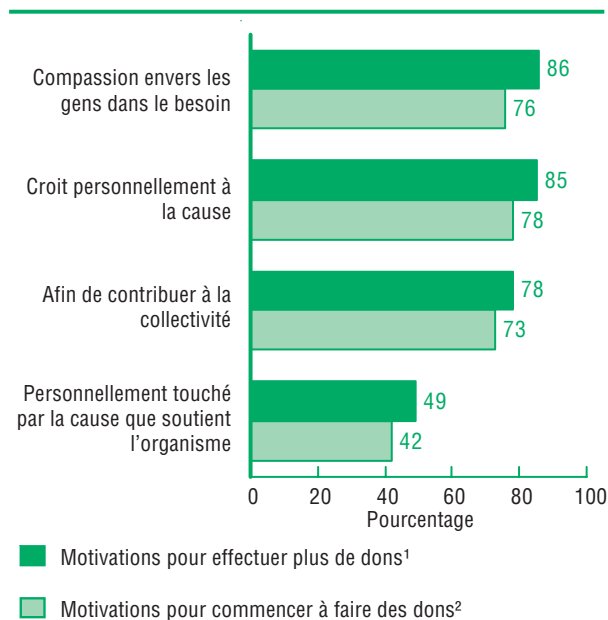

1. On a demandé aux donateurs qui avaient déclaré avoir effectué plus de dons en 2004 qu'en 2000, les raisons pour lesquelles ils ont accru leurs dons.
2. On a demandé aux donateurs qui avaient effectué aucun don d'argent en 2000, les raisons pour lesquelles ils ont commencé à faire des dons.

Source : Statistique Canada, *Enquête de suivi sur le don, le bénévolat et la participation, 2004*.

PUBLICATIONS ÉLECTRONIQUES DISPONIBLES À
www.statcan.ca



Chapitre 2

Bénévolat

Le bénévolat est une dimension importante de la société canadienne, et les activités bénévoles reflètent la diversité des intérêts et des motivations des Canadiens. Les bénévoles peuvent être des entraîneurs auprès d'enfants et de jeunes, défendre des causes qui leur tiennent à cœur et recueillir des fonds pour ces causes, fournir d'importants services personnels ou sociaux dans leurs collectivités, soutenir les arts et la culture, travailler à la protection de l'environnement et de la faune, fournir des soins de santé ou des services éducatifs, et bien plus encore.

Ce chapitre fait état des activités bénévoles des Canadiens au cours de l'année ayant précédé les interviews menées aux fins de l'Enquête canadienne sur le don, le bénévolat et la participation (ECDBP) de 2004. On y décrit tout d'abord le degré de participation des Canadiens à des activités bénévoles par l'intermédiaire d'organismes et les types d'organismes que soutiennent les Canadiens par leurs activités bénévoles. On y présente ensuite les caractéristiques sociales et économiques des bénévoles, le rôle de la religion ainsi que les activités des immigrants. On aborde également les activités auxquelles se livrent les bénévoles, comment ceux-ci ont été amenés à s'engager dans le bénévolat, les motivations qui les animent et les obstacles qui entravent leur action bénévole. Enfin, on examine les moyens par lesquels les Canadiens déclarent s'entraider directement, sans passer par un organisme.

Bénévolat en 2004 : principaux résultats

- 11,8 millions de Canadiens (soit 45 % de la population âgée de 15 ans et plus) ont offert bénévolement du temps à des organismes sans but lucratif et de bienfaisance.
- Les bénévoles ont consacré près de 2 milliards d'heures à des organismes, soit l'équivalent de 1 million d'emplois à temps plein.
- Les bénévoles canadiens ont donné en moyenne 168 heures en 2004.
- 11 % des Canadiens (soit ceux qui ont œuvré 180 heures ou plus et qui forment le quart supérieur des bénévoles) assurent 77 % des heures de bénévolat.
- Les bénévoles canadiens œuvrent principalement au sein d'organismes de sports et de loisirs, d'organismes de services sociaux, d'organismes voués à l'éducation et à la recherche, et d'organismes religieux.
- Les taux de bénévolat les plus élevés sont observés chez les jeunes, les diplômés universitaires, les personnes dont le revenu du ménage est supérieur à 100 000 \$ et les personnes qui assistent à des cérémonies religieuses chaque semaine.
- Ce sont les personnes âgées, les personnes dont le revenu du ménage est moins élevé et les personnes qui assistent à des cérémonies religieuses chaque semaine qui affichent le nombre moyen d'heures de bénévolat le plus élevé.
- Le taux de bénévolat varie selon la province et le territoire; le taux le plus élevé est observé en Saskatchewan (54 %), et le plus faible au Québec (34 %).
- Le nombre moyen d'heures de bénévolat varie selon la province et le territoire; le nombre moyen d'heures le plus élevé est observé en Colombie-Britannique (199) et le plus bas au Nunavut (132).
- Les trois principales raisons invoquées pour expliquer le bénévolat sont la volonté de contribuer à la collectivité, la volonté de mettre à profit ses compétences et son expérience, et l'intérêt que présente la cause que soutient l'organisme.
- 83 % de la population âgée de 15 ans et plus ont donné de l'aide directe à autrui, sans passer par un organisme sans but lucratif ou de bienfaisance.

Bénévolat au Canada

Près de 12 millions de Canadiens — soit 45 % de la population âgée de 15 ans et plus — ont offert bénévolement du temps à des organismes sans but lucratif et de bienfaisance en 2004 (tableau 2.1). Ensemble, ces Canadiens ont consacré près de 2 milliards d'heures aux activités bénévoles, ce qui équivaut à 1 million d'emplois à temps plein. Les bénévoles canadiens ont donné en moyenne 168 heures de bénévolat au cours de l'année.

Bon nombre de Canadiens donnent bénévolement du temps en groupe. En 2004, 25 % des bénévoles ont déclaré faire du bénévolat dans le cadre d'un projet de groupe avec des membres de leur famille immédiate, tandis que 43 % l'ont fait dans un groupe composé d'amis, de voisins ou de collègues.

L'Internet joue un rôle important dans le bénévolat pour beaucoup de personnes. Environ 20 % des bénévoles ont indiqué utiliser l'Internet, sous une forme ou une autre, dans le cadre de leurs activités bénévoles, et 8 % ont déclaré s'en servir pour chercher des occasions de faire du bénévolat.

Tableau 2.1 Bénévoles et heures consacrées au bénévolat, population âgée de 15 ans et plus, Canada, 2004

Taux de bénévolat		
Population totale	(milliers)	26 093
Bénévoles	(milliers)	11 809
Taux de bénévolat	(pourcentage)	45
Heures de bénévolat		
Nombre total d'heures de bénévolat	(millions)	1 983
Équivalents d'emploi à temps plein pour l'année ¹		1 033 019
Moyenne des heures annuelles de bénévolat		168

1. À raison de 40 heures par semaine pendant 48 semaines.
 Source : Statistique Canada, *Enquête canadienne sur le don, le bénévolat et la participation, 2004*.

Concentration du soutien

Si, au total, les activités bénévoles des Canadiens sont impressionnantes, la majorité des heures consacrées au bénévolat sont le fait d'une petite fraction de la population canadienne. La figure 2.1 regroupe les bénévoles en quatre catégories selon le nombre total d'heures annuelles de bénévolat et présente le pourcentage des heures totales de bénévolat rattaché à chaque

catégorie. Les bénévoles formant le dixième supérieur, ceux qui donnent 417 heures ou plus au cours de l'année, sont à l'origine de plus de la moitié (52 %) des heures totales consacrées au bénévolat. Ensemble, les bénévoles faisant partie du quart supérieur représentent 77 % de l'ensemble des heures de bénévolat.

Du point de vue de la population dans son ensemble, 4,5 % des Canadiens (c'est-à-dire 10 % des 45 % de Canadiens qui font du bénévolat) ont fourni 52 % des heures totales de bénévolat en 2004, et 11 % des Canadiens ont donné 77 % de toutes les heures consacrées à des activités bénévoles.

Figure 2.1 Répartition des bénévoles et pourcentage du nombre total d'heures consacrées au bénévolat, selon le nombre d'heures consacrées au bénévolat pendant l'année, bénévoles âgés de 15 ans et plus, Canada, 2004

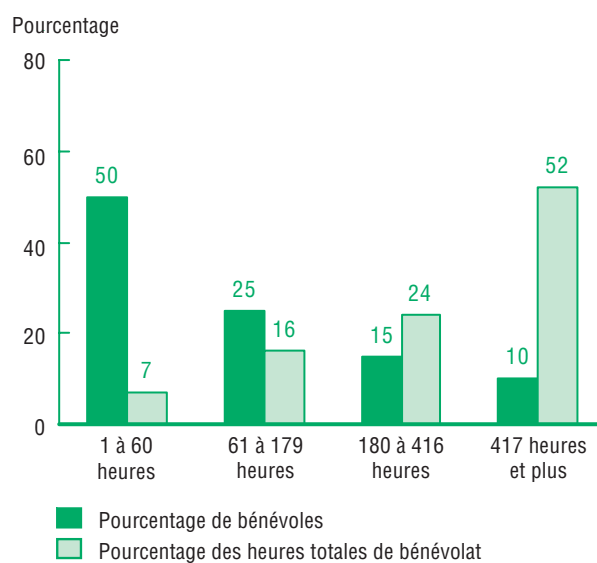

Source : Statistique Canada, *Enquête canadienne sur le don, le bénévolat et la participation, 2004*.

Organismes soutenus par les bénévoles

À bien des égards, les bénévoles constituent le cœur des organismes sans but lucratif et de bienfaisance du Canada. Ces organismes sont tous régis par un conseil d'administration bénévole et, selon l'Enquête nationale auprès des organismes à but non lucratif et bénévoles

(ENONB), la majorité des organismes (54 %) sont entièrement administrés par des bénévoles¹.

Figure 2.2

Taux de bénévolat et pourcentage du nombre total d'heures consacrées au bénévolat, selon certaines catégories d'organismes, population âgée de 15 ans et plus, Canada, 2004

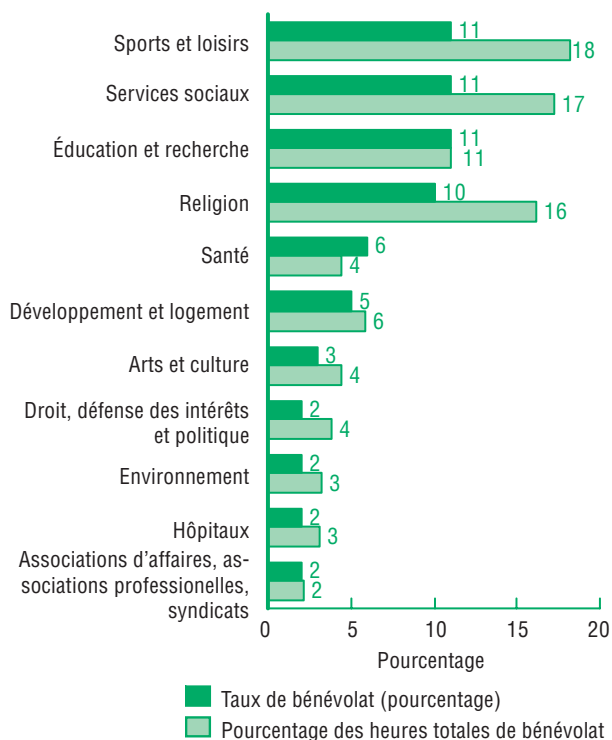

Notes : Certaines catégories d'organismes sont exclues à cause de la fiabilité de l'estimation. Une description complète du système de classification se trouve dans l'Annexe A, *Glossaire des termes*.
 Source : Statistique Canada, *Enquête canadienne sur le don, le bénévolat et la participation, 2004*.

La majeure partie du bénévolat se fait dans quatre types d'organismes (figure 2.2)². Plus d'un Canadien sur dix (11 %) donne bénévolement de son temps à des organismes de sports et de loisirs, de services sociaux, ou voués à l'éducation et à la recherche, et un Canadien sur dix fait du

- Hall et al. *Force vitale de la collectivité : Faits saillants de l'Enquête nationale auprès des organismes à but non lucratif et bénévoles*, produit n° 61-533 au catalogue de Statistique Canada, Ottawa, 2004.
- On a demandé aux répondants d'indiquer le nom des organismes au sein desquels ils oeuvrent en tant que bénévoles ainsi que le type d'activités menées par l'organisme. À la lumière de ces renseignements, les organismes ont été classés en 15 catégories selon la nature de leurs activités. La classification est présentée dans l'Annexe A, *Glossaire des termes*.

bénévolat au sein d'un organisme religieux. Les heures consacrées aux activités bénévoles se répartissent comme suit : environ un cinquième des heures sont consacrées à des organismes de sports et de loisirs (18 %) et à des organismes de services sociaux (17 %), 16 % le sont à des organismes religieux et 11 %, à des organismes voués à l'éducation et à la recherche.

La moitié des bénévoles (50 %) œuvrent au sein d'un seul organisme au cours de l'année. Parmi les autres, 28 % font du bénévolat dans deux organismes et 22 %, dans trois organismes ou plus. Cependant, les bénévoles donnent la majorité des heures à un organisme - 74 % des heures totales consacrées aux activités bénévoles par les Canadiens vont à l'organisme auquel les bénévoles donnent la majeure partie de leur temps ou tout leur temps.

Figure 2.3

Moyenne des heures consacrées au bénévolat pendant l'année, selon certaines catégories d'organismes, bénévoles âgés de 15 ans et plus, Canada, 2004

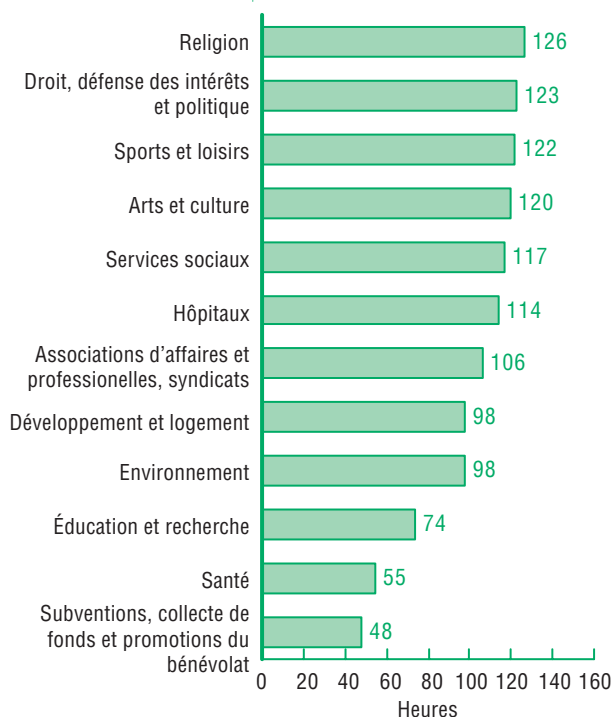

Notes : Certaines catégories d'organismes sont exclues à cause de la fiabilité de l'estimation. Une description complète du système de classification se trouve dans l'Annexe A, *Glossaire des termes*.
 Source : Statistique Canada, *Enquête canadienne sur le don, le bénévolat et la participation, 2004*.

Le nombre moyen d'heures consacrées par année au bénévolat selon certaines catégories d'organisme est présenté à la figure 2.3. Les organismes religieux accaparent, en moyenne, 126 heures; viennent ensuite les organismes de droit, de défense des intérêts et politique, (123 heures), puis les organismes de sports et de loisirs (122 heures). Les organismes œuvrant dans les domaines de l'éducation et de la recherche, de la santé, de l'octroi de subventions, de la collecte de fonds et de la promotion du bénévolat se classent aux derniers rangs à ce chapitre.

Profil des bénévoles canadiens

Bien que près de la moitié des Canadiens aient fait du bénévolat en 2004, diverses caractéristiques personnelles et économiques permettent de distinguer ceux qui se consacrent davantage aux activités bénévoles de ceux qui font moins de bénévolat ou qui n'en font pas du tout. Dans cette section, on examine comment le bénévolat varie selon l'âge, le revenu du ménage, le niveau de scolarité, la situation sur le marché du travail, l'état matrimonial et la présence d'enfants au sein du ménage. Si ces variables sont analysées une à une, il convient de noter que plusieurs d'entre elles sont interdépendantes.

Le pourcentage de bénévoles parmi les Canadiens diminue dans l'ensemble avec l'âge (tableau 2.2). Plus de la moitié (55 %) des jeunes (de 15 à 24 ans) font du bénévolat, comparativement au tiers (32 %) des personnes âgées (65 ans et plus). Font exception à cette tendance les personnes de 25 à 34 ans, moins enclines au bénévolat (42 %) que ne le sont les jeunes ou leurs aînés âgés de 35 à 44 ans (51 %). Le nombre moyen d'heures de bénévolat augmente dans l'ensemble avec l'âge, passant de 139 heures par année pour les jeunes à 245 heures pour les personnes âgées. La contribution bénévole de la plupart des groupes d'âge correspond plus ou moins au poids du groupe dans la population canadienne. Les personnes âgées de 25 à 34 ans constituent l'exception la plus notable à ce chapitre : ce groupe représente 17 % de la population, mais n'assure que 13 % des heures totales de bénévolat.

Si la probabilité d'action bénévole croît systématiquement à mesure qu'augmente le revenu du ménage, le nombre d'heures de bénévolat suit généralement la tendance inverse.

Le taux de bénévolat passe de 30 % chez les personnes dont le revenu annuel du ménage est inférieur à 20 000 \$ à un sommet de 60 % chez celles dont le revenu du ménage est de 100 000 \$ ou plus. En revanche, le nombre moyen d'heures de bénévolat tend à diminuer à mesure qu'augmente le revenu du ménage. Les bénévoles dont le revenu du ménage est inférieur à 20 000 \$ consacrent en moyenne 177 heures par année aux activités bénévoles, comparativement à une moyenne de 155 heures par année pour les personnes dont le ménage touche un revenu de 100 000 \$ ou plus. Il n'en reste pas moins que les personnes dont le revenu annuel du ménage atteint 100 000 \$ ou plus contribuent davantage que ce à quoi on s'attendrait compte tenu de leur poids démographique : ce groupe qui ne représente que 19 % de la population fournit 23 % de l'ensemble des heures consacrées à l'action bénévole.

Le bénévolat augmente aussi, en règle générale, selon le niveau de scolarité. Le taux de bénévolat varie d'un minimum de 37 % chez les personnes n'ayant pas terminé leurs études secondaires à un maximum de 59 % chez les diplômés universitaires. Le nombre moyen d'heures de bénévolat suit une courbe similaire. Les personnes n'ayant pas terminé d'études secondaires sont celles qui consacrent le moins d'heures au bénévolat (140 heures par année), tandis que les diplômés universitaires se classent en tête de liste (180 heures par année). Ces diplômés ne représentent que 22 % de la population, mais assurent 30 % de toutes les heures consacrées à l'action bénévole.

Les personnes occupant un emploi sont plus susceptibles de faire du bénévolat (taux de bénévolat de 50 %) que ceux qui sont chômeurs (42 %) et ceux qui sont personnes inactives (43 %). Cependant, les chômeurs consacrent en moyenne 235 heures au bénévolat, contre 152 heures seulement pour les personnes occupant un emploi et 199 heures pour les personnes inactives.

La présence d'enfants, et particulièrement d'enfants d'âge scolaire³, au sein du ménage tend à accroître la probabilité de faire du bénévolat. Les personnes n'ayant que des enfants d'âge scolaire au sein de leur ménage affichent les taux

3. Le terme « âge préscolaire » se rapporte aux enfants de 0 à 5 ans, tandis que le terme « âge scolaire » renvoie aux enfants âgés de 6 à 17 ans.

Canadiens dévoués, Canadiens engagés

les plus élevés de bénévolat (59 %); viennent ensuite les personnes ayant à la fois des enfants d'âge préscolaire et d'âge scolaire (53 %). Les personnes vivant dans des ménages sans enfant ou seulement avec des enfants d'âge préscolaire sont les moins susceptibles de faire du bénévolat (40 %

et 43 % respectivement). Toutefois, les personnes sans enfant sont celles qui consacrent le plus d'heures au bénévolat (191), tandis que les personnes ayant seulement des enfants d'âge préscolaire sont celles qui en consacrent le moins (125).

Tableau 2.2 Taux de bénévolat et répartition des heures consacrées au bénévolat, selon les caractéristiques personnelles et économiques, population âgée de 15 ans et plus, Canada, 2004

	Taux de bénévolat	Moyenne des heures annuelles de bénévolat ¹	Médiane des heures annuelles de bénévolat ¹	Répartition de la population	Pourcentage des heures totales de bénévolat
	Pourcentage			Pourcentage	
Total	45	168	61	100	100
Âge					
15 à 24	55	139	50	17	17
25 à 34	42	137	50	17	13
35 à 44	51	152	60	20	20
45 à 54	47	177	71	19	20
55 à 64	42	202	80	13	15
65 et plus	32	245	119	15	16
Sexe					
Hommes	44	168	60	49	48
Femmes	47	168	64	51	52
État matrimonial					
Marié(e)s ou conjoints de fait	46	172	67	61	63
Célibataires, jamais marié(e)s	48	148	51	27	25
Séparé(e)s ou divorcé(e)s	43	199	65	7	8
Veufs, veuves	28	201	104	5	4
Niveau de scolarité					
Moins qu'un diplôme d'études secondaires	37	140	48	18	12
Diplôme d'études secondaires	42	161	62	18	16
Études postsecondaires partielles	50	166	66	7	8
Diplôme ou certificat d'études postsecondaires	47	172	61	34	34
Diplôme universitaire	59	180	72	22	30
Situation sur le marché du travail					
Personnes occupées	50	152	60	66	63
Chômeurs	42	235	F	2	2 ^E
Inactifs	43	199	75	32	35
Revenu du ménage					
Moins de 20 000 \$	30	177	59	13	9
20 000 \$ à 39 999 \$	37	175	66	22	19
40 000 \$ à 59 999 \$	45	184	64	19	21
60 000 \$ à 79 999 \$	48	168	60	16	17
80 000 \$ à 99 999 \$	51	151	60	10	11
100 000 \$ et plus	60	155	62	19	23
Présence d'enfants dans le ménage²					
Sans enfant	40	191	70	63	63
Enfants d'âge préscolaire seulement	43	125	40	7	5
Enfants d'âge préscolaire et d'âge scolaire	53	141	50	6	5
Enfants d'âge scolaire seulement	59	142	60	24	26

^E à utiliser avec prudence

F trop peu fiable pour être publié

1. Les estimations de la moyenne et la médiane des heures de bénévolat sont calculées pour les bénévoles seulement.

2. Le terme « âge préscolaire » se rapporte aux enfants de 0 à 5 ans, tandis que le terme « âge scolaire » renvoie aux enfants âgés de 6 à 17 ans. La catégorie « enfants d'âge préscolaire et d'âge scolaire » indique la présence dans le ménage d'au moins un enfant de chacun des deux groupes d'âge (c.-à-d. au moins un enfant de 0 à 5 ans et au moins un enfant de 6 à 17 ans).

Note : Les pourcentages ayant été arrondis, leur somme peut ne pas correspondre à 100.

Source : Statistique Canada, *Enquête canadienne sur le don, le bénévolat et la participation, 2004*.

Principaux bénévoles

Les *principaux bénévoles*, c'est-à-dire les bénévoles faisant partie du quart supérieur, ceux qui sont à l'origine de 77 % de toutes les heures de bénévolat, sont des acteurs de premier plan dans les organismes sans but lucratif et de bienfaisance du Canada. Qui sont ces principaux bénévoles et qu'est-ce qui les distingue des autres bénévoles?

Les 11 % des Canadiens qui sont désignés par le terme « principaux bénévoles » sont largement distribués dans l'ensemble de la population. Cependant, comme le montre le tableau 2.3, les personnes animées de convictions religieuses et les diplômés universitaires sont nettement plus susceptibles que les autres de faire partie du groupe des principaux bénévoles. Les personnes qui assistent à des cérémonies religieuses chaque semaine sont deux fois plus susceptibles que l'ensemble des Canadiens de faire partie des principaux bénévoles (22 % contre 11 %). Ces principaux bénévoles ne forment que 4 % de la population âgée de 15 ans et plus, mais sont à l'origine de 29 % de toutes les heures consacrées au bénévolat. De même, 16 % des diplômés universitaires font partie du groupe des principaux bénévoles. Ces diplômés ne représentent que 4 % de la population, mais assurent 23 % de l'ensemble des heures de bénévolat. À l'inverse, les principaux bénévoles se retrouvent bien plus rarement parmi les personnes vivant dans un ménage avec seulement des enfants d'âge préscolaire (7 % d'entre elles sont des principaux bénévoles), les personnes sans diplôme d'études secondaires (7 %), et les personnes dont le revenu du ménage est inférieur à 20 000 \$ (8 %).

Rôle de la religion

Toutes les grandes religions prônent la philanthropie, que celle-ci prenne la forme du bénévolat ou du don d'argent. Il n'est donc pas surprenant de constater que les personnes qui assistent à des cérémonies religieuses chaque semaine sont proportionnellement plus nombreuses à faire du bénévolat et à y consacrer plus de temps que les autres (figure 2.4).

Figure 2.4

Taux de bénévolat et moyenne des heures consacrées au bénévolat pendant l'année, selon la pratique religieuse hebdomadaire, population âgée de 15 ans et plus, Canada, 2004

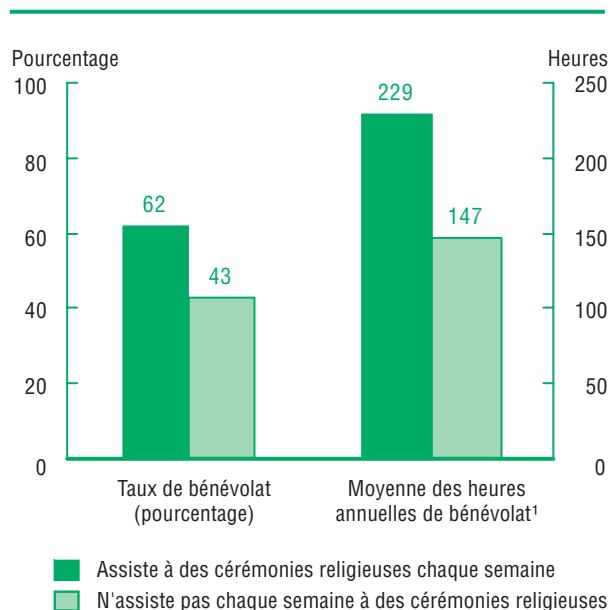

1. Les estimations de la moyenne des heures de bénévolat sont calculées pour les bénévoles seulement.

Source : Statistique Canada, *Enquête canadienne sur le don, le bénévolat et la participation, 2004*.

En effet, les personnes qui assistent à des cérémonies religieuses chaque semaine sont nettement plus susceptibles de faire du bénévolat que les autres (62 % c. 43 %) et de consacrer plus de temps à l'action bénévole (229 heures c. 147 heures). Il importe de souligner que les personnes qui assistent à des cérémonies religieuses chaque semaine consacrent 57 % de leurs heures de bénévolat à des causes non religieuses.

Bien qu'elles ne représentent que 19 % de l'ensemble de la population, les personnes qui assistent à des cérémonies religieuses chaque semaine sont à l'origine de 35 % de toutes les heures de bénévolat au Canada. Ce petit groupe de bénévoles fournit 86 % de toutes les heures de bénévolat consacrées à des organismes religieux et 24 % des heures de bénévolat consacrées à des organismes non religieux.

Canadiens dévoués, Canadiens engagés

Tableau 2.3 Pourcentage de la population qui sont principaux bénévoles¹ et pourcentage d'heures consacrées au bénévolat, selon les caractéristiques personnelles et économiques, population âgée de 15 ans et plus, Canada, 2004

	Pourcentage dans la catégorie qui sont principaux bénévoles	Nombre de principaux bénévoles dans la catégorie exprimé en pourcentage de la population totale	Pourcentage des heures totales annuelles consacrées au bénévolat par principaux bénévoles dans la catégorie
Pourcentage			
Âge			
15 à 24	11	2	12
25 à 34	8	1	9
35 à 44	11	2	15
45 à 54	12	2	16
55 à 64	13	2	12
65 et plus	13	2	13
Sexe			
Hommes	11	5	37
Femmes	12	6	40
État matrimonial			
Marié(e)s ou conjoints de fait	12	7	49
Célibataires, jamais marié(e)s	10	3	18
Séparé(e)s ou divorcé(e)s	12	1	6
Veufs, veuves	10	1	3
Niveau de scolarité			
Moins qu'un diplôme d'études secondaires	7	1	9
Diplôme d'études secondaires	11	2	12
Études postsecondaires partielles	13	1	6
Diplôme ou certificat d'études postsecondaires	12	4	27
Diplôme universitaire	16	4	23
Situation sur le marché du travail			
Personnes occupées	12	8	47
Chômeurs	14 ^E	0 ^E	2 ^E
Inactifs	13	4	28
Revenu du ménage			
Moins de 20 000 \$	8	1	7
20 000 \$ à 39 999 \$	10	2	15
40 000 \$ à 59 999 \$	12	2	17
60 000 \$ à 79 999 \$	12	2	13
80 000 \$ à 99 999 \$	12	1	8
100 000 \$ et plus	14	3	17
Présence d'enfants dans le ménage²			
Sans enfant	11	7	50
Enfants d'âge préscolaire seulement	7	1	4 ^E
Enfants d'âge préscolaire et d'âge scolaire	11	1	4
Enfants d'âge scolaire seulement	13	3	19
Pratique religieuse			
Pratique religieuse hebdomadaire	22	4	29
Pas de pratique religieuse hebdomadaire	9	8	48

^E à utiliser avec prudence

- Les principaux bénévoles sont définis comme étant le quart supérieur de bénévoles qui ont consacré le plus d'heures (180 heures et plus).
- Le terme « âge préscolaire » se rapporte aux enfants de 0 à 5 ans, tandis que le terme « âge scolaire » renvoie aux enfants âgés de 6 à 17 ans. La catégorie « enfants d'âge préscolaire et d'âge scolaire » indique la présence dans le ménage d'au moins un enfant de chacun des deux groupes d'âge (c.-à-d. au moins un enfant de 0 à 5 ans et au moins un enfant de 6 à 17 ans).

Source : Statistique Canada, *Enquête canadienne sur le don, le bénévolat et la participation, 2004*.

Bénévolat et immigrants

Les immigrants sont un peu moins enclins que les Canadiens de naissance à faire du bénévolat (41 % c. 48 %). Cependant, les immigrants qui font du bénévolat y consacrent à peu près autant d'heures par année (165) que les Canadiens nés au pays (168).

L'action bénévole ne semble pas être directement liée à la durée du séjour des immigrants au Canada, bien que ceux qui ont immigré avant 1984 tendent à consacrer plus d'heures au bénévolat que les autres. À la figure 2.5, les immigrants sont répartis en quatre groupes de taille identique selon la date d'arrivée au Canada. Les immigrants arrivés au Canada entre 1967 et 1983 affichent le taux de bénévolat le plus élevé (50 %), et ceux arrivés entre 1984 et 1994, le taux de bénévolat le plus faible (36 %). Les immigrants les plus récents sont presque aussi susceptibles de faire du bénévolat que ceux qui sont établis au pays depuis le plus longtemps (40 % des personnes ayant immigré en 1995 ou après, et 41 % des immigrants arrivés au pays avant 1967).

Figure 2.5

Taux de bénévolat et moyenne des heures consacrées au bénévolat pendant l'année, selon l'année d'immigration, population âgée de 15 ans et plus, Canada, 2004

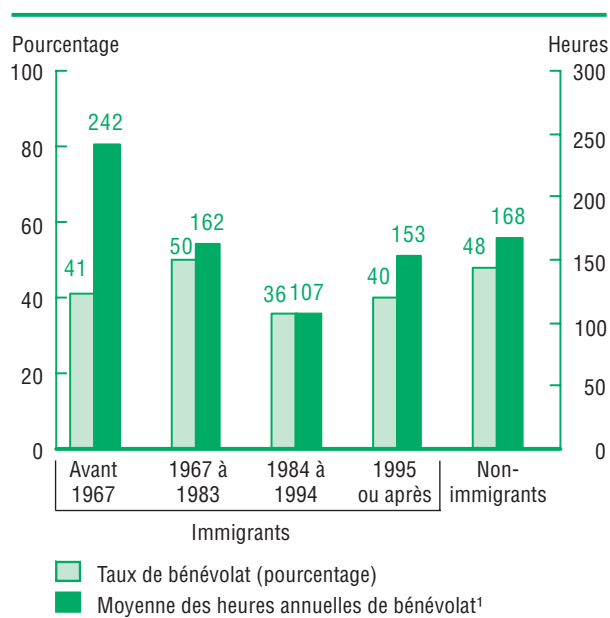

1. Les estimations de la moyenne des heures de bénévolat sont calculées pour les bénévoles seulement.

Source : Statistique Canada, *Enquête canadienne sur le don, le bénévolat et la participation, 2004*.

Il convient de noter que les caractéristiques démographiques des répondants conditionnent vraisemblablement leur comportement en matière de bénévolat. Par exemple, l'âge moyen des immigrants arrivés au pays avant 1967 est de 64 ans. Ce groupe présente des tendances de bénévolat très semblables à celles des Canadiens de naissance âgés de 65 ans et plus (c.-à-d. un taux de bénévolat légèrement inférieur à celui du groupe d'âge qui les précède, mais un nombre moyen d'heures de bénévolat plus élevé).

La figure 2.6 montre que les bénévoles immigrants et non-immigrants tendent à soutenir les mêmes types d'organismes. On relève toutefois quelques exceptions importantes. Ainsi, seulement 6 % des bénévoles immigrants œuvrent au sein d'organismes de sports et de loisirs contre 13 % pour les Canadiens de naissance.

Figure 2.6

Taux de bénévolat, selon certaines catégories d'organismes, immigrants et non-immigrants âgés de 15 ans et plus, Canada, 2004

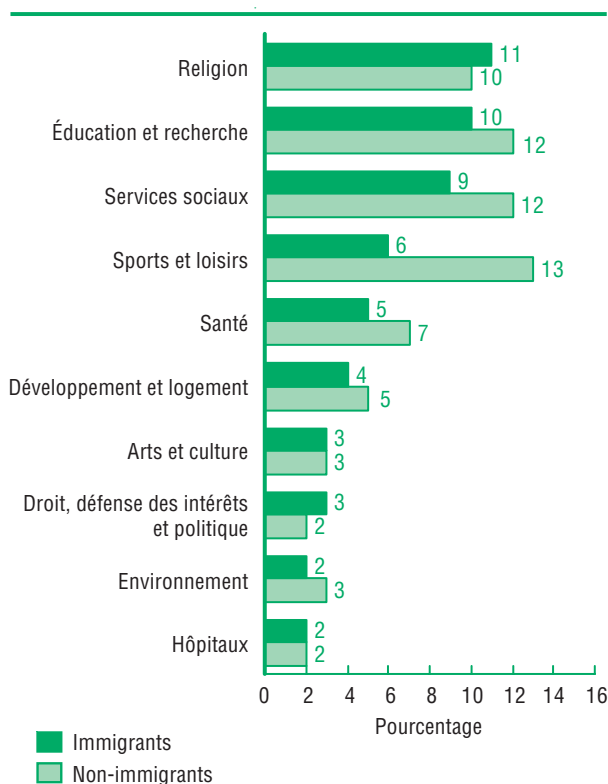

Notes : Certaines catégories d'organismes sont exclues à cause de la fiabilité de l'estimation.

Une description complète du système de classification se trouve dans l'Annexe A, *Glossaire des termes*.

Source : Statistique Canada, *Enquête canadienne sur le don, le bénévolat et la participation, 2004*.

Collectivement, les immigrants consacrent une plus grande part de leurs heures de bénévolat à des organismes religieux que les Canadiens nés au pays (22 % des heures de bénévolat chez les premiers contre 15 % chez les seconds). Les immigrants consacrent une proportion plus faible de leurs heures de bénévolat à des organismes de sports et de loisirs que les Canadiens de naissance (10 % contre 20 % des heures totales de bénévolat, respectivement).

Variations selon la province ou le territoire

Compte tenu des différences sociales et économiques entre les provinces et les territoires du Canada, il n'est pas étonnant d'observer des variations provinciales et territoriales au chapitre des taux de bénévolat et du nombre d'heures consacrées à l'action bénévole. La Saskatchewan affiche le taux de bénévolat le plus élevé (54 %), suivie des Territoires du Nord-Ouest (53 %) et du Yukon (52 %) (figure 2.7). Le taux de bénévolat le plus faible est relevé au Québec, où 34 % de la population a fait du bénévolat en 2004.

Figure 2.7
Taux de bénévolat, selon la province et le territoire, population âgée de 15 ans et plus, Canada, 2004

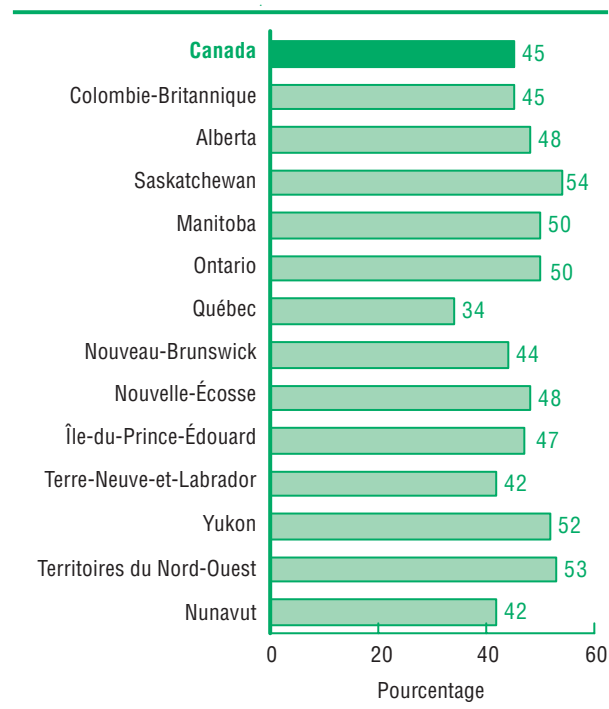

Source : Statistique Canada, *Enquête canadienne sur le don, le bénévolat et la participation, 2004*.

Pour ce qui est du nombre d'heures de bénévolat par année, on retrouve dans le peloton de tête tout d'abord les bénévoles de la Colombie-Britannique (199 heures), puis ceux du Yukon (196 heures) et de la Nouvelle-Écosse (195 heures). Les bénévoles du Nunavut (132 heures) et ceux du Québec (146 heures) se classent aux derniers rangs (Figure 2.8).

Figure 2.8
Moyenne des heures consacrées au bénévolat pendant l'année, selon la province et le territoire, bénévoles âgés de 15 ans et plus, Canada, 2004

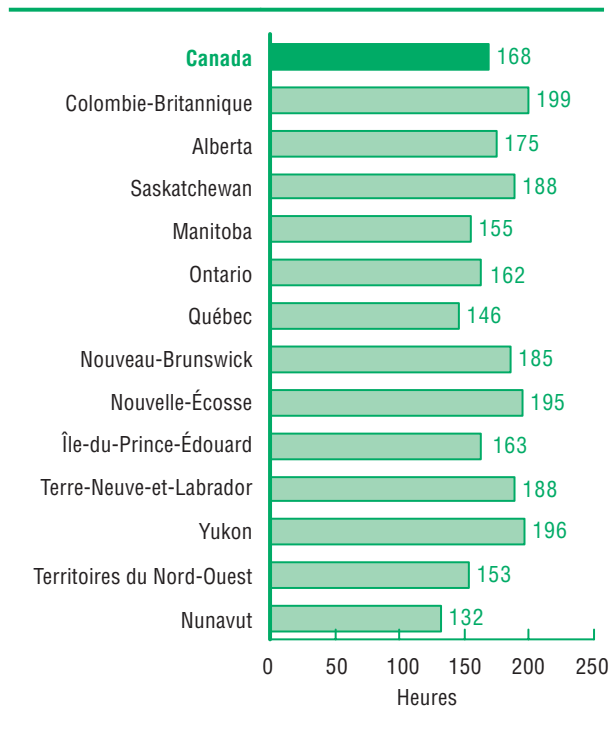

Source : Statistique Canada, *Enquête canadienne sur le don, le bénévolat et la participation, 2004*.

Ce que font les bénévoles

Pour s'entraider et soutenir leurs collectivités, les bénévoles agissent de multiples façons. En 2004, les formes les plus répandues de bénévolat ont été l'organisation, la supervision ou la coordination d'activités ou d'événements (déclarées par 47 % des bénévoles) et la sollicitation de fonds (46 %) (figure 2.9). Environ le tiers des bénévoles ont siégé sans rémunération au sein d'un comité ou d'un conseil d'administration (36 %) ou se sont livrés à des activités d'enseignement, d'éducation ou à titre de mentor (30 %). Environ le quart ont offert des services de conseil (26 %); ont recueilli,

servi ou distribué de la nourriture ou d'autres biens (25 %); ont fait du travail de bureau, de la tenue de livres, des tâches administratives ou du travail de bibliothèque (25 %). Parmi les autres activités bénévoles figurent le transport bénévole; la prestation de services de soins de santé ou de soutien y compris l'accompagnement; l'entraînement et l'arbitrage; les travaux d'entretien, de réparation ou de construction d'installations ou de terrains; les activités de sauvegarde ou de protection de l'environnement ou de la faune; le porte à porte pour le compte d'un organisme; la participation à des activités de premiers soins, de lutte contre l'incendie ou de recherche et sauvetage.

Figure 2.9

Répartition des activités bénévoles, bénévoles âgés de 15 ans et plus, Canada, 2004

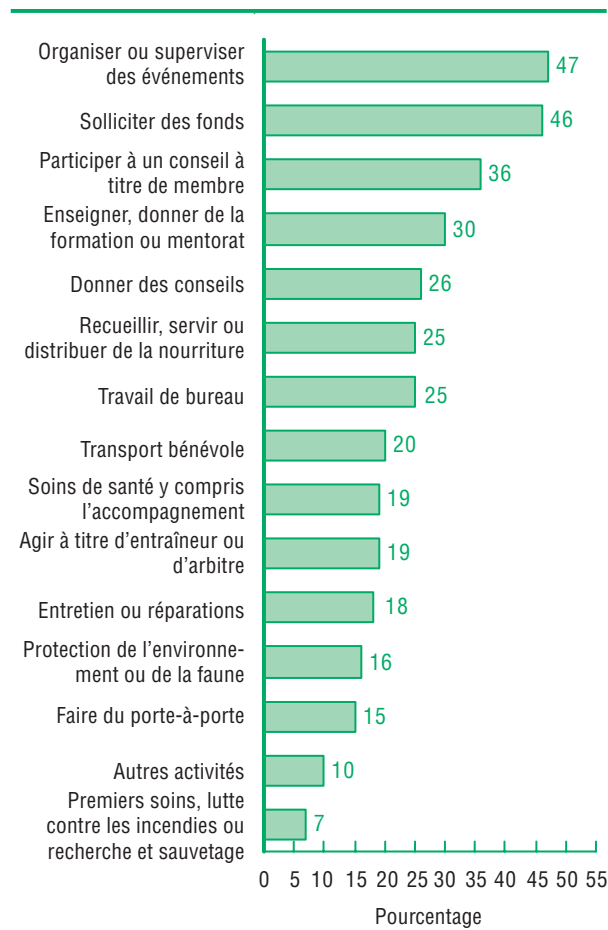

Source : Statistique Canada, *Enquête canadienne sur le don, le bénévolat et la participation, 2004.*

Pour déterminer le temps consacré par les bénévoles aux différents types d'activités, on a demandé aux répondants d'indiquer le nombre

d'heures associées à ces activités au sein de l'organisme auquel ils donnent le plus de temps. Les heures de bénévolat sont consacrées principalement à l'organisation et à la supervision d'événements (15 % des heures), à l'enseignement, à la formation ou au mentorat (13 %), à la participation aux travaux d'un comité ou d'un conseil d'administration à titre de membre (12 %), à la sollicitation de fonds (10 %), au travail de bureau, à la tenue de livres, aux tâches administratives ou au travail de bibliothèque (9 %) (figure 2.10).

Figure 2.10

Répartition de la moyenne des heures consacrées au bénévolat pendant l'année¹, selon le type d'activité bénévole, bénévoles âgés de 15 ans et plus, Canada, 2004

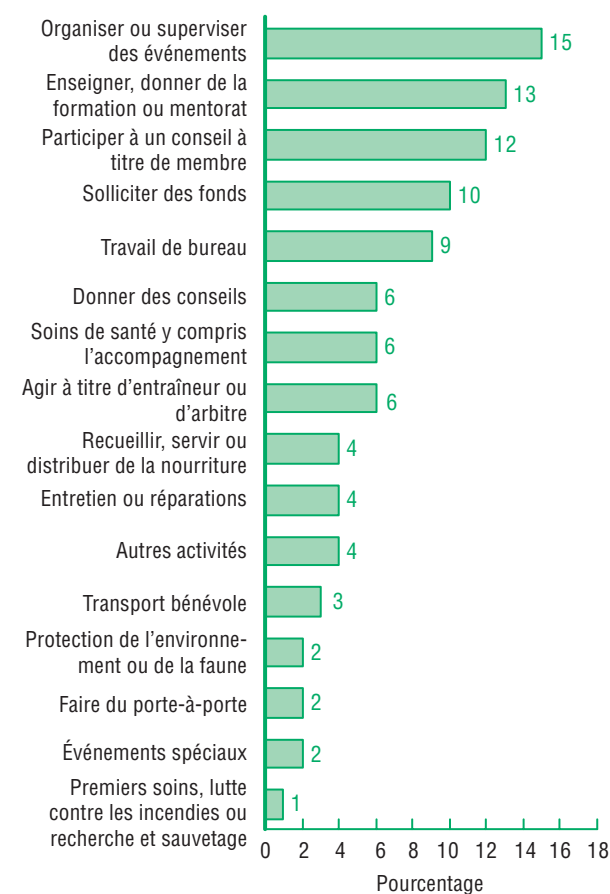

1. On a demandé aux bénévoles d'indiquer, pour l'organisme auquel ils ont consacré le plus d'heures, le nombre d'heures de bénévolat, selon le type d'activité. Par conséquent, cette répartition d'heures se rapporte seulement aux activités pour le compte de l'organisme auquel chaque bénévole a donné le plus de leur temps.

Note : Les pourcentages ayant été arrondis, leur somme peut ne pas correspondre à 100.

Source : Statistique Canada, *Enquête canadienne sur le don, le bénévolat et la participation, 2004.*

Comment s'engagent les bénévoles

Comment les Canadiens s'engagent-ils dans l'action bénévole? Sont-ils recrutés par les organismes sans but lucratif et de bienfaisance, ou s'engagent-ils de leur propre initiative? Pour répondre à ces questions, on a demandé aux bénévoles, dans le cadre de l'ECDBP, comment ils en sont venus à œuvrer au sein de l'organisme auquel ils donnent bénévolement le plus de temps.

Plus de la moitié des bénévoles (55 %) ont déclaré ne pas s'être adressés à l'organisme de leur propre initiative. La plupart (89 %) disent avoir été invités par quelqu'un à s'engager à titre de bénévoles. Plus des deux tiers de ceux-ci (69 %) ont été invités à faire du bénévolat par un membre de l'organisme, 20 % l'ont été par un ami ou un parent ne faisant pas partie de l'organisme, 5 %, par leur employeur, et 6 %, par une autre personne.

Moins de la moitié des bénévoles (45 %) se sont engagés de leur propre initiative dans l'action bénévole au sein d'un organisme. Parmi ceux-ci, 16 % ont déclaré avoir été informés des possibilités de bénévolat par une publicité (affiche ou journal, par exemple), 3 % ont répondu à un appel public à la télévision ou à la radio, 2 % se sont engagés dans l'action bénévole par l'intermédiaire de l'Internet, et 2 % par l'intermédiaire d'une agence.

Les bénévoles qui s'engagent de leur propre chef consacrent plus d'heures à l'organisme, en moyenne, que ceux qui ont été sollicités par un tiers (144 heures contre 108).

Raisons motivant l'action bénévole

La décision de faire du bénévolat au sein d'un organisme sans but lucratif ou de bienfaisance est souvent motivée par une diversité de facteurs — certains se rapportent à la volonté d'acquérir des compétences, et d'autres sont purement altruistes. Le bénévolat s'inscrit aussi dans un contexte d'exigences concurrentes, notamment le temps dont disposent les citoyens et les autres moyens par lesquels ceux-ci peuvent soutenir leurs collectivités (en donnant de l'argent, par exemple, plutôt que du temps). Pour mieux comprendre

pourquoi certains s'engagent dans l'action bénévole et d'autres non, on a posé dans le cadre de l'ECDBP une série de questions permettant de cerner les motivations qui animent les bénévoles, les facteurs qui les empêchent de faire plus de bénévolat et les raisons pour lesquelles certains ne font pas de bénévolat du tout.

Motivations

Certains bénévoles sont motivés par un sentiment d'obligation à l'égard d'un organisme ou de leur collectivité, d'autres par la possibilité d'épanouissement professionnel, et d'autres encore par la possibilité d'établir ou de maintenir des rapports sociaux. Bien entendu, un comportement donné est souvent conditionné par de multiples motivations, et le bénévolat ne fait pas exception à cette règle. Dans l'ECDBP, on a demandé aux bénévoles d'indiquer les raisons de leur engagement au sein de l'organisme auquel ils consacrent le plus de temps (figure 2.11)⁴.

Figure 2.11
Raisons motivant l'action bénévole¹, bénévoles âgés de 15 ans et plus, Canada, 2004

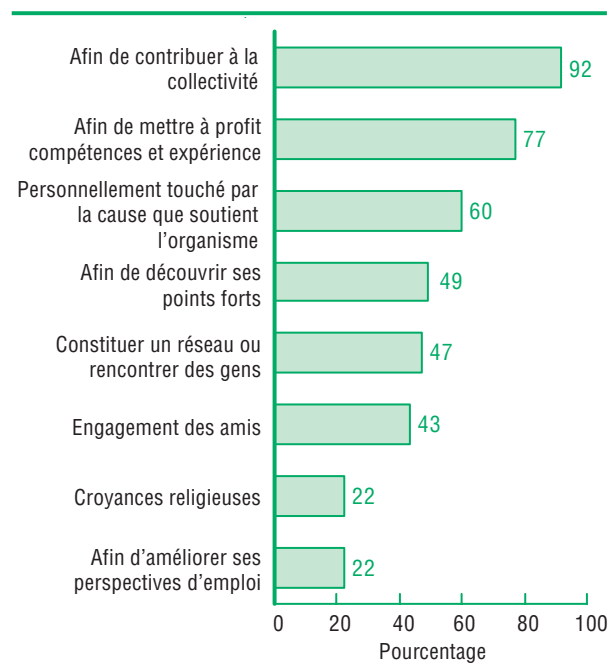

1. Les bénévoles ont été demandés d'indiquer les raisons de leur engagement au sein de l'organisme auquel ils avaient consacré le plus de temps.

Source : Statistique Canada, *Enquête canadienne sur le don, le bénévolat et la participation, 2004*.

4. On a demandé aux répondants d'indiquer leur accord ou leur désaccord quant à l'importance de chacune des huit raisons évoquées pour le bénévolat.

Presque tous les bénévoles (92 %) estiment que la volonté de contribuer à la vie de la collectivité est une motivation importante de leur engagement. Les autres raisons les plus couramment citées pour expliquer l'action bénévole sont la possibilité pour le bénévole de mettre à profit ses compétences et son expérience (raison déclarée par 77 % des bénévoles), le fait d'être personnellement touché par la cause que

soutient l'organisme (60 %), le désir de découvrir ses points forts (49 %), la volonté de rencontrer d'autres gens et de constituer un réseau (47 %), et l'engagement d'amis à titre bénévole au sein de l'organisme (43 %). Les raisons les moins souvent évoquées sont les obligations religieuses ou autres croyances (22 %) et le désir d'améliorer ses perspectives d'emploi (22 %).

Travail communautaire obligatoire

Un peu plus de 7 % des bénévoles ont déclaré avoir été obligés d'œuvrer bénévolement au sein de l'organisme auquel ils ont consacré le plus d'heures. Il convient de souligner les débats qui entourent l'inclusion de telles activités dans le concept de bénévolat. Le terme « travail communautaire obligatoire » sert ici à distinguer ces activités d'autres activités non rémunérées réalisées au sein d'un organisme ou d'un groupe. Dans l'ECDBP de 2004, on tient compte du travail communautaire obligatoire dans les estimations du bénévolat.

Certains Canadiens peuvent être obligés, par leur école ou leur employeur, par l'organisme sans but lucratif ou de bienfaisance dans lequel ils œuvrent ou par quelque autre autorité, de faire du travail communautaire. Un peu moins de la moitié des bénévoles tenus de faire du travail communautaire (49 %) ont dit qu'ils y étaient obligés par l'organisme lui-même¹, environ le tiers (31 %), par leur école, et 6 %, par leur employeur. Quatorze pourcent ont déclarés avoir été obligés de faire du travail communautaire par d'autres autorités². Il n'est pas étonnant de constater une probabilité plus élevée de bénévolat imposé par l'école chez les jeunes bénévoles. Pas moins de 69 % des bénévoles âgés de 15 à 19 ans et 61 % des bénévoles de 20 à 24 ans obligés de faire du bénévolat l'ont été par leur école.

Collectivement, les bénévoles qui ont fait du travail communautaire obligatoire ont donné au minimum 106 millions d'heures à des organismes sans but lucratif et de bienfaisance³. Fait intéressant, les personnes ayant fait du travail communautaire obligatoire ont consacré à l'action bénévole autant d'heures en moyenne (124) que les autres bénévoles (124)⁴.

Les jeunes bénévoles de 15 à 24 ans (13 %) affichent les taux de travail communautaire obligatoire les plus élevés. Ces taux sont beaucoup plus faibles chez les personnes âgées de plus de 24 ans et s'établissent à 6 % seulement dans le groupe des 25 à 34 ans et à 7 % dans celui des 35 à 54 ans. Les Canadiens âgés de 55 et plus (4 %) sont encore moins susceptibles d'être contraints au bénévolat.

1. Les organismes qui exigent le travail bénévole comme condition d'adhésion, ou les organismes qui exigent le travail bénévole des parents comme condition de la participation des enfants constituent des exemples de telles obligations.
2. On n'a pas recueilli dans le cadre de l'ECDBP de renseignements sur ces autorités; il peut s'agir toutefois d'ordonnances de service communautaire émises par le système judiciaire, par exemple.
3. Il s'agit là d'un montant minimum puisqu'on a demandé aux répondants d'indiquer le nombre d'heures de travail communautaire obligatoire accompli pour l'organisme auquel ils consacrent le plus de temps.
4. Ces moyennes se rapportent à l'organisme auquel les répondants ont consacré le plus d'heures de bénévolat. Les heures de bénévolat consacrées à d'autres organismes ne sont pas prises en compte.

Soutien des employeurs aux activités bénévoles des employés

Bien que les obligations professionnelles puissent entraver la capacité des gens de faire du bénévolat au sein d'organismes sans but lucratif et de bienfaisance, plus de la moitié (57 %) des bénévoles travaillant pour un employeur ont déclaré avoir obtenu un appui non financier à leur engagement bénévole de la part de leur employeur. Environ le tiers d'entre eux ont déclaré que l'employeur leur a permis de changer ou de comprimer leur horaire de travail pour faire du bénévolat (33 %) et/ou d'utiliser les installations ou le matériel du travail pour leurs activités bénévoles (32 %). Près du quart (23 %) ont indiqué avoir reçu un témoignage de reconnaissance ou une lettre soulignant la valeur de leur engagement bénévole, et 21 % ont obtenu des heures de congé rémunérées pour faire du bénévolat ou ont pu faire du bénévolat pendant leurs heures de travail.

Vingt-neuf pour cent des bénévoles travaillant pour un employeur ont affirmé que celui-ci a mis en place des programmes ou des politiques d'appui au bénévolat. Dix-sept pour cent des bénévoles soutenus par un programme d'appui de l'employeur ont déclaré que le programme comportait des dons en argent à l'organisme, proportionnels aux heures consacrées à l'action bénévole.

Les jeunes bénévoles sont légèrement plus susceptibles que les bénévoles plus âgés de bénéficier du soutien de l'employeur à ce chapitre (tableau 2.4). Soixante pour cent des employés bénévoles âgés de 25 à 34 ans obtiennent une forme de soutien non financier de leur employeur, comparativement à 54 % de leurs homologues âgés de 55 à 64 ans. En outre, les bénévoles dont le revenu du ménage est plus élevé sont proportionnellement plus nombreux à avoir obtenu un appui de l'employeur. En effet, 62 % des employés bénévoles dont le revenu du ménage est de 80 000 \$ ou plus ont déclaré avoir obtenu un tel appui, comparativement à 49 % des employés bénévoles dont le revenu du ménage est inférieur à 20 000 \$.

La probabilité d'avoir des programmes ou des politiques de l'employeur à l'appui du bénévolat varie selon le secteur d'activité. Les Canadiens travaillant dans le secteur de la finance, des assurances, de l'immobilier et de la location (53 %), ainsi que dans les administrations publiques (52 %) sont plus susceptibles de rapporter l'existence de tels programmes.

Tableau 2.4

Pourcentage des bénévoles occupés¹ qui avaient reçu l'appui de leur employeur pour le bénévolat, bénévoles occupés excluant travailleurs autonomes, âgés de 15 ans et plus, Canada, 2004

	Pourcentage des bénévoles occupés recevant l'appui de leur employeur
	Pourcentage
Total	57
Âge	
15 à 24	59
25 à 34	60
35 à 44	57
45 à 54	56
55 à 64	54
65 et plus	45 ^E
Revenu du ménage	
Moins de 20 000 \$	49
20 000 \$ à 39 999 \$	50
40 000 \$ à 59 999 \$	56
60 000 \$ à 79 999 \$	56
80 000 \$ à 99 999 \$	62
100 000 \$ et plus	62

^E à utiliser avec prudence

1. Il s'agit du 58 % de bénévoles qui avaient un employeur à n'importe quel point pendant les 12 mois précédant l'interview. Les autres étaient chômeurs, inactifs ou travailleurs autonomes.

Source : Statistique Canada, *Enquête canadienne sur le don, le bénévolat et la participation, 2004*.

Obstacles

Qu'est-ce qui empêche les gens de faire du bénévolat? Et qu'est-ce qui empêche les bénévoles d'y consacrer plus de temps? Lorsqu'on leur a soumis une liste de raisons possibles (figure 2.12), près des trois quarts des bénévoles (73 %) ont indiqué que le manque de temps les empêchait de se consacrer davantage au bénévolat. La moitié des bénévoles ont invoqué leur incapacité de s'engager à long terme et 39 % estimaient déjà donner assez de temps. Plus du quart (27 %) ont déclaré qu'ils préféreraient donner de l'argent plutôt que du temps. Moins du cinquième ont invoqué un manque d'intérêt (16 %) ou des problèmes de santé ou une incapacité physique (16 %).

Figure 2.12

Raisons invoquées pour ne pas se consacrer davantage au bénévolat ou ne pas faire de bénévolat, population âgée de 15 ans et plus, Canada, 2004

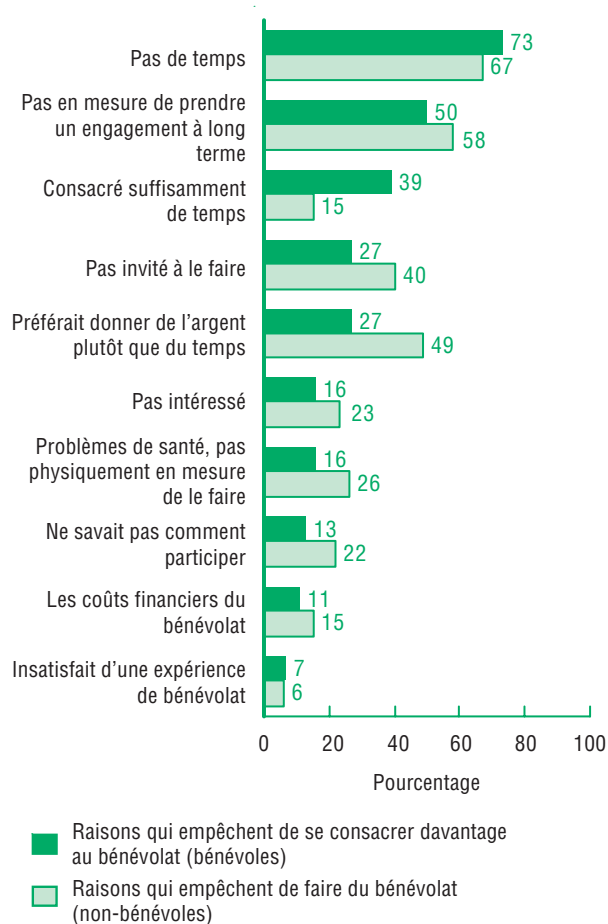

Source : Statistique Canada, *Enquête canadienne sur le don, le bénévolat et la participation, 2004*.

Les organismes qui font appel aux bénévoles dans le cadre de leurs activités peuvent faire tomber certains des obstacles signalés. Plus du quart des bénévoles (27 %) ont indiqué ne pas consacrer plus de temps au bénévolat parce que personne ne les y a invités. Plus d'un bénévole sur dix a déclaré ne pas savoir comment s'engager dans une action bénévole (13 %) ou a invoqué le coût monétaire du bénévolat (11 %). Une proportion légèrement inférieure de bénévoles ont fait valoir leur insatisfaction lors d'une expérience antérieure de bénévolat (7 %).

Le manque de temps et l'incapacité de s'engager à long terme sont souvent invoqués par les non-bénévoles (67 % et 58 % respectivement) pour expliquer la non-participation à une action bénévole. Les non-bénévoles sont nettement plus susceptibles que les bénévoles de déclarer donner de l'argent plutôt que du temps (49 % c. 27 %), ne pas savoir comment s'engager (22 % c. 13 %), avoir des problèmes de santé les empêchant de faire du bénévolat (26 % c. 16 %), ou ne pas avoir été invités à faire du bénévolat (40 % c. 27 %).

Évolution des motivations et des obstacles

On a interviewé dans le cadre de l'Enquête de suivi sur le don, le bénévolat et la participation (ESDBP) de 2004 quelque 6 000 Canadiens qui avaient pris part à l'Enquête nationale sur le don, le bénévolat et la participation (ENDBP) de 2000, afin de cerner l'évolution de leur comportement en matière de don et de bénévolat après quatre ans⁵. Une des questions clés abordées par l'ESDBP consistait à déterminer les motivations ou les obstacles qui ont modifié les habitudes de bénévolat.

On a demandé aux bénévoles qui avaient déclaré avoir consacré à l'action bénévole plus d'heures en 2004 qu'en 2000 les raisons pour lesquelles ils ont *intensifié* leur engagement bénévole. On a demandé à ceux qui ont fait du bénévolat en 2004 mais pas en 2000 d'indiquer ce qui les a incités à *entreprendre* des activités

5. L'échantillon de l'ESDBP était composé de personnes âgées de 19 ans et plus. Ces personnes étaient âgées de 15 ans et plus en 2000, lors de leur première interview menée dans le cadre de l'ENDBP. Pour une définition complète de la population cible, veuillez consulter l'Annexe A, *Glossaire des termes*.

bénévoles (figure 2.13). Les raisons les plus souvent invoquées dans les deux cas (soit par les bénévoles ayant accru le nombre d'heures de bénévolat et par les nouveaux bénévoles) sont la volonté de contribuer à la collectivité et le fait d'être personnellement touché par la cause que soutient l'organisme. En règle générale, les bénévoles qui ont accru le nombre d'heures consacrées au bénévolat sont plus susceptibles que ceux ayant amorcé une expérience de bénévolat d'invoquer la plupart des motifs, tout particulièrement la volonté de rencontrer des gens ou de constituer un réseau (50 % des premiers c. 39 % des seconds) et le désir de découvrir ses points forts (45 % c. 38 %). Toutefois, les nouveaux bénévoles sont proportionnellement plus nombreux à déclarer qu'ils ont entrepris une expérience de bénévolat parce qu'ils disposaient de plus de temps (35 % des nouveaux bénévoles comparativement à 33 % des anciens bénévoles).

Enfin, on a demandé aux bénévoles qui avaient déclaré avoir consacré à l'action bénévole moins d'heures en 2004 qu'en 2000 les raisons pour lesquelles ils ont *réduit* leur engagement bénévole. On a demandé à ceux qui ont fait du bénévolat en 2000 mais pas en 2004 d'indiquer ce qui les a incités à *mettre fin* à leurs activités bénévoles (figure 2.14). Les obstacles les plus fréquemment cités par les deux groupes (soit ceux qui ont réduit leurs heures de bénévolat et ceux qui ont interrompu ces activités) sont le manque de temps (motif invoqué par 73 % de ceux qui ont cessé de faire du bénévolat et 64 % de ceux qui ont réduit le nombre d'heures consacrées au bénévolat) et l'incapacité de s'engager à long terme (motif déclaré par 65 % de ceux qui ont abandonné le bénévolat et par 60 % de ceux qui ont réduit leurs activités bénévoles).

Fait à souligner, près du tiers (30 %) de ceux qui ont mis un terme à leur expérience de bénévolat ont invoqué le fait que personne ne les

a invités à prendre part à une action bénévole. Cette raison est beaucoup moins fréquente chez les bénévoles qui ont restreint leur engagement (14 %).

Figure 2.13
Certaines raisons invoquées pour avoir consacré plus d'heures au bénévolat ou pour avoir commencé à faire du bénévolat, bénévoles âgés de 19 ans et plus, Canada, 2004

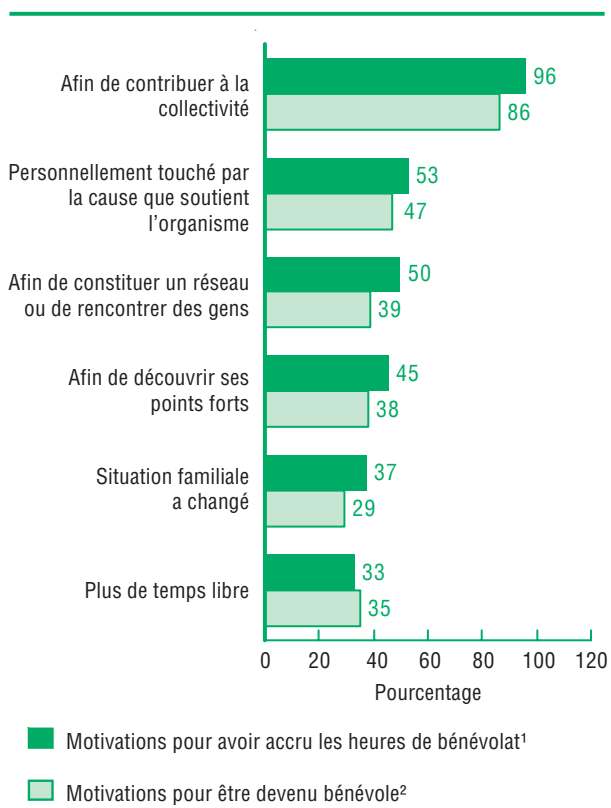

1. On a demandé aux bénévoles qui avaient déclaré avoir consacré plus d'heures en 2004 qu'en 2000, les raisons pour lesquelles ils ont intensifié leur engagement bénévole.
2. On a demandé aux bénévoles qui n'avaient pas fait de bénévolat en 2000, les raisons pour lesquelles ils ont commencé à faire du bénévolat.

Source : Statistique Canada, *Enquête de suivi sur le don, le bénévolat et la participation, 2004*.

Figure 2.14
Certaines raisons invoquées pour avoir consacré moins d'heures au bénévolat ou pour avoir arrêté de faire du bénévolat, bénévoles âgés de 19 ans et plus, Canada, 2004

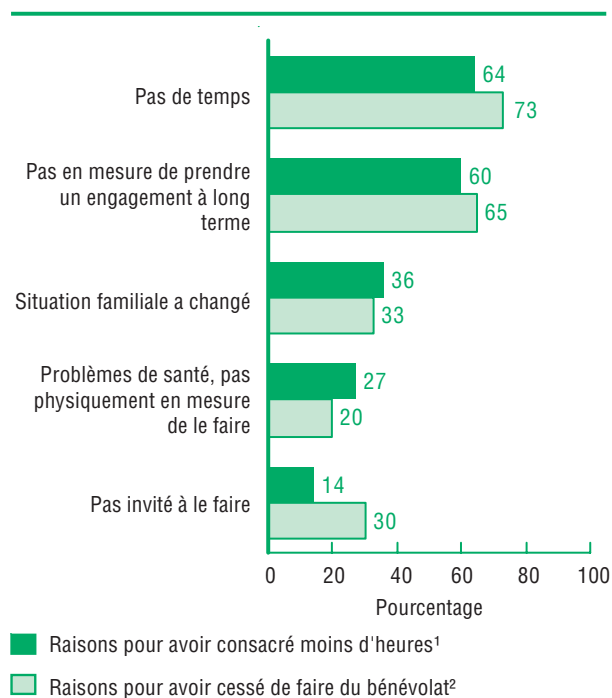

1. On a demandé aux bénévoles qui ont déclaré avoir consacré moins d'heures en 2004 qu'en 2000 les raisons pour lesquelles ils avaient réduit leurs heures de bénévolat.
2. On a demandé aux non-bénévoles qui avaient fait du bénévolat en 2000 les raisons pour lesquelles ils avaient arrêté de faire du bénévolat.

Source : Statistique Canada, *Enquête de suivi sur le don, le bénévolat et la participation, 2004*.

Jeunes bénévoles

Les jeunes Canadiens âgés de 15 à 24 ans affichent le taux de bénévolat le plus élevé (55 %) de tous les groupes d'âge. Ils tendent aussi à se distinguer des autres bénévoles par les causes qu'ils soutiennent et par les motivations qui les animent.

Dans ce groupe d'âge, on observe des différences considérables entre les jeunes de 15 à 19 ans et ceux de 20 à 24 ans. Les deux tiers (65 %) des jeunes de 15 à 19 ans font du bénévolat, comparativement à 43 % des jeunes de 20 à 24 ans. Cependant, ces derniers consacrent en moyenne plus d'heures au bénévolat que leurs cadets (161 heures par année comparativement à 127 pour les jeunes de 15 à 19 ans).

Le travail communautaire obligatoire est relativement courant chez les jeunes Canadiens : 15 % des bénévoles de 15 à 19 ans et 9 % des 20 à 24 ans sont tenus d'œuvrer bénévolement au sein de l'organisme auquel ils consacrent le plus de temps.

Les jeunes de 15 à 19 ans sont trois fois plus susceptibles que ceux de 20 à 24 ans de faire du bénévolat dans un organisme voué à l'éducation et à la recherche, presque deux fois plus susceptibles d'œuvrer au sein d'un organisme de services sociaux, et aussi plus enclins à faire du bénévolat dans des organismes de sports et de loisirs (figure 2.15).

Figure 2.15
Taux de bénévolat, selon certaines catégories d'organismes et le groupe d'âge, population âgée de 15 ans et plus, Canada, 2004

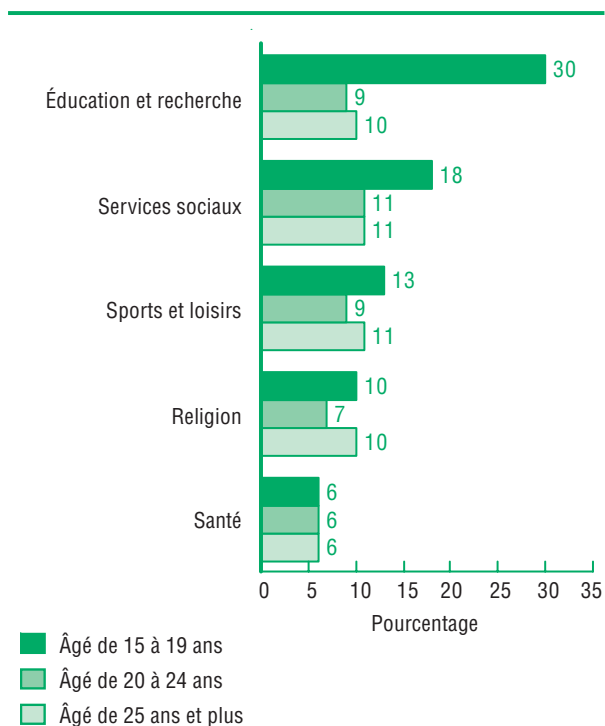

Notes : Certaines catégories d'organismes sont exclues à cause de la fiabilité de l'estimation. Une description complète du système de classification se trouve dans l'Annexe A, *Glossaire des termes*.

Source : Statistique Canada, *Enquête canadienne sur le don, le bénévolat et la participation, 2004*.

Les motivations qui animent les jeunes bénévoles diffèrent également de celles invoquées par les bénévoles plus âgés. Les jeunes sont plus susceptibles d'expliquer leur engagement bénévole par les motifs suivants :

- amélioration des perspectives d'emploi (65 % pour les 15 à 19 ans, comparativement à 44 % pour les 20 à 24 ans et à 13 % pour les bénévoles de 25 ans et plus);
- désir de découvrir ses propres forces (65 % pour les 15 à 19 ans, comparativement à 62 % pour les 20 à 24 ans et à 45 % pour les bénévoles âgés de 25 ans et plus);
- engagement d'amis à titre bénévole (54 % des 15 à 19 ans, comparativement à 47 % pour les 20 à 24 ans et à 41 % pour les bénévoles âgés de 25 ans et plus).

Aider directement les gens : le bénévolat non organisé

Jusqu'ici, le présent rapport s'est intéressé à l'activité bénévole menée dans le cadre d'organismes et de groupes. Cependant, les Canadiens offrent beaucoup d'aide aux autres de façon directe, de leur propre chef, sans passer par un organisme ou un groupe structuré. On a demandé aux Canadiens, dans l'ECDBP, d'indiquer s'ils avaient aidé, de leur propre initiative, des personnes autres que celles de leur ménage au cours de l'année qui avait précédé l'enquête. Cette forme d'aide est parfois désignée par le terme *bénévolat non organisé*. Quelque 83 % de la population âgée de 15 ans et plus ont offert une telle aide directement, sans passer par un organisme, au moins une fois au cours de l'année ayant précédé l'enquête.

Cette aide directe offerte par les Canadiens prend des formes multiples :

- 60 % ont donné de l'aide à la maison, par exemple pour la cuisine, le nettoyage, le jardinage, l'entretien, la peinture, le déneigement ou la réparation de voitures;
- 50 % ont offert des soins de santé ou des soins personnels, comme le soutien émotionnel, les conseils, la visite de personnes âgées ou de la garde d'enfants non rémunérée;

- 46 % ont fait des courses ou ont assuré le transport de personnes au magasin ou à des rendez-vous;
- 28 % ont assumé des tâches administratives, comme rédiger des lettres, faire les déclarations de revenus, remplir des formulaires, effectuer des opérations bancaires, payer des factures, obtenir des renseignements;
- 16 % ont offert à titre bénévole des leçons gratuites, des services d'encadrement, des services de tuteur ou de l'aide avec la lecture.

Figure 2.16

Pourcentage de la population offrant de l'aide directe à autrui, selon le type d'activité, population âgée de 15 ans et plus, Canada, 2004

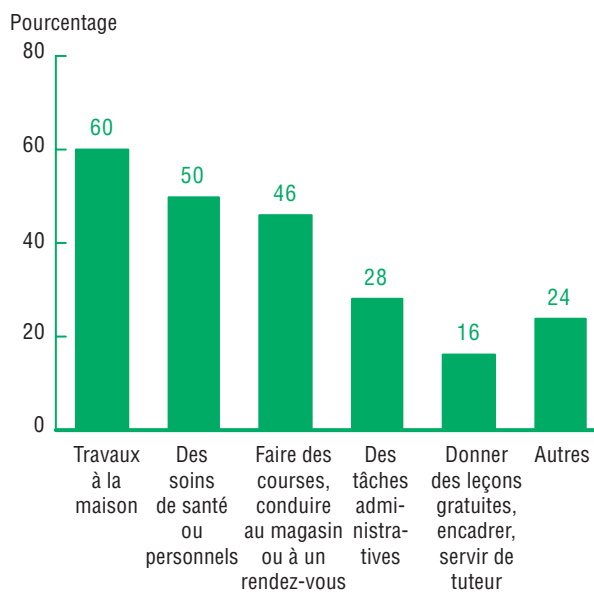

Source : Statistique Canada, *Enquête canadienne sur le don, le bénévolat et la participation, 2004*.

On a demandé aux répondants ayant déclaré avoir offert de l'aide de cette nature la fréquence des activités déclarées (figure 2.17). Les personnes offrant des leçons gratuites, des services d'encadrement, des services de tuteur ou de l'aide avec la lecture sont les plus susceptibles de le faire au moins une fois par semaine (41 %); viennent ensuite les bénévoles offrant des soins de santé ou des soins personnels (39 %). Environ un Canadien sur dix (12 %) a déclaré offrir des services de santé ou des soins personnels à des personnes hors de son ménage tous les jours ou presque tous les jours.

Figure 2.17

Fréquence d'aide directe offerte à autrui au cours de l'année précédente, selon certains types d'activités, fournisseurs d'aide directe âgés de 15 ans et plus, Canada, 2004

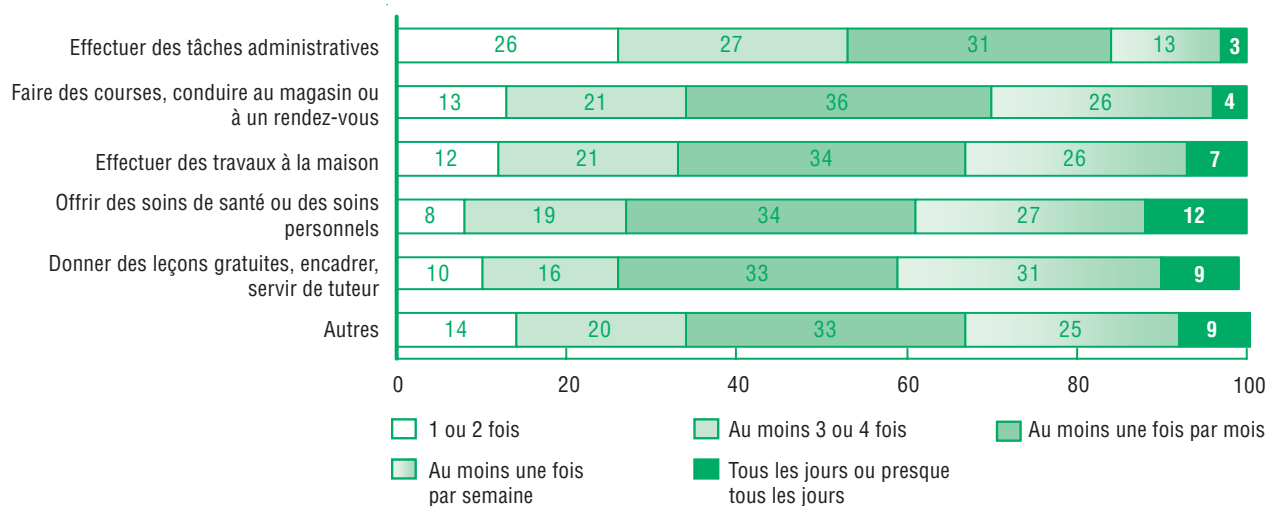

Note : Les pourcentages ayant été arrondis, leur somme peut ne pas correspondre à 100.

Source : Statistique Canada, *Enquête canadienne sur le don, le bénévolat et la participation, 2004*.

La probabilité et la fréquence de l'aide donnée à autrui sont conditionnées par des caractéristiques personnelles et économiques telles que l'âge, le niveau de scolarité, et le revenu (tableau 2.5). Les Canadiens bien nantis, ceux qui ont fait au moins des études postsecondaires partielles et les jeunes sont plus susceptibles d'aider les autres directement.

La probabilité d'offrir de l'aide directe diminue avec l'âge. Les Canadiens âgés de 15 à 24 ans sont les plus enclins à offrir ce type d'aide (89 % ont déclaré le faire); ils sont suivis de près par le groupe des 25 à 54 ans (de 85 % à 88 %). Le taux d'aide directe chute sensiblement chez les personnes âgées de 55 à 64 ans (81 %), et dégingole ensuite chez les personnes âgées de 65 ans et plus (66 %). Malgré la baisse marquée observée chez ce dernier groupe, il ne faudrait pas oublier que près des deux tiers des personnes âgées du Canada offrent de l'aide directe à leurs concitoyens. Les personnes âgées se classent au deuxième rang, derrière les jeunes de 15 à 24 ans, pour ce qui est de l'aide directe accordée tous les jours ou presque tous les jours (14 %).

Figure 2.18

Taux d'aide directe, selon la province et le territoire, population âgée de 15 ans et plus, Canada, 2004

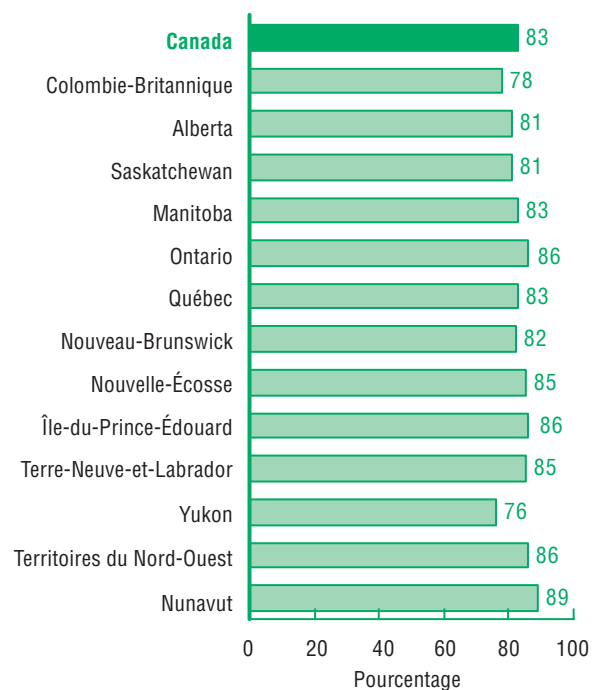

Source : Statistique Canada, *Enquête canadienne sur le don, le bénévolat et la participation, 2004*.

Canadiens dévoués, Canadiens engagés

Un revenu du ménage plus élevé est associé à un taux d'aide directe plus élevé, mais à une fréquence inférieure. Quatre-vingt-dix pour cent des Canadiens dont le revenu du ménage s'élève à 100 000 \$ ou plus ont déclaré offrir de l'aide à d'autres personnes, comparativement à 71 % des Canadiens dont le revenu du ménage est inférieur à 20 000 \$. Un peu plus d'un Canadien sur dix (13 %) du premier groupe a déclaré offrir de l'aide tous les jours ou presque tous les jours, comparativement à 18 % des Canadiens dont le revenu du ménage est inférieur à 20 000 \$.

On observe une tendance semblable en ce qui a trait au niveau de scolarité. Quatre-vingt-neuf pour cent des diplômés universitaires ont déclaré

aider les autres, contre 74 % des personnes n'ayant pas terminé d'études secondaires. Onze pourcent des bénévoles diplômés universitaires ont indiqué offrir cette aide tous les jours ou presque tous les jours, comparativement à 20 % des bénévoles sans diplôme d'études secondaires.

Le taux d'aide directe varie également selon la région géographique (figure 2.18). Le Nunavut (89 %), les Territoires du Nord-Ouest (86 %), l'Ontario (86 %) et l'Île-du-Prince-Édouard (86 %) se classent dans le peloton de tête à ce chapitre, tandis que le Yukon (76 %), la Colombie-Britannique (78 %), l'Alberta (81 %) et la Saskatchewan (81 %) arrivent aux derniers rangs.

Tableau 2.5 Taux d'aide directe et fréquence d'aide directe offerte à autrui, selon les caractéristiques personnelles et économiques, population âgée de 15 ans et plus, Canada, 2004

	Taux d'aide directe	Fréquence d'aide directe offerte à autrui			
		Quelques fois pendant l'année	Au moins une fois par mois	Au moins une fois par semaine	Tous les jours ou presque tous les jours
Pourcentage					
Total	83	21	30	34	15
Âge					
15 à 24	89	15	24	38	23
25 à 34	88	20	34	34	12
35 à 44	86	25	33	29	13
45 à 54	85	23	32	33	12
55 à 64	81	22	30	35	14
65 et plus	66	22	28	36	14
Sexe					
Hommes	83	24	33	31	12
Femmes	83	18	28	37	17
Niveau de scolarité					
Moins qu'un diplôme d'études secondaires	74	19	24	36	20
Diplôme d'études secondaires	81	20	28	38	15
Études postsecondaires partielles	89	17	30	34	19
Diplôme ou certificat d'études postsecondaires	88	20	31	34	15
Diplôme universitaire	89	25	36	28	11
Revenu du ménage					
Moins de 20 000 \$	71	21	24	37	18
20 000 \$ à 39 999 \$	79	17	29	37	17
40 000 \$ à 59 999 \$	84	21	30	35	14
60 000 \$ à 79 999 \$	87	22	31	33	14
80 000 \$ à 99 999 \$	86	22	32	33	13
100 000 \$ et plus	90	23	34	29	13

Note : Les pourcentages ayant été arrondis, leur somme peut ne pas correspondre à 100.

Source : Statistique Canada, *Enquête canadienne sur le don, le bénévolat et la participation, 2004*.

PUBLICATIONS ÉLECTRONIQUES DISPONIBLES À
www.statcan.ca



Chapitre 3

Participation

Bon nombre de Canadiens sont membres de groupes ou d'organismes, comme des clubs sociaux, des organismes de loisirs, des organismes sportifs et récréatifs, des groupes scolaires, des organismes politiques, des groupes voués à la protection et à la sauvegarde de l'environnement et des associations de quartier. Par leur participation aux activités de ces organismes, les Canadiens peuvent à la fois se consacrer à des questions qui les intéressent personnellement et contribuer collectivement à régler des problèmes et à satisfaire des besoins dans leur milieu. La participation aux activités de tels organismes est également considérée comme un élément important de la création d'un capital social permettant d'établir les liens de confiance et de réciprocité qui constituent les fondements de la vitalité des collectivités.

Dans le cadre de l'Enquête canadienne sur le don, le bénévolat et la participation (ECDBP) de 2004, on a défini la participation comme l'appartenance ou la participation à un groupe, un organisme ou une association¹. On a demandé aux répondants s'ils appartenaient à divers organismes et groupes communautaires et dans quelle mesure ils participaient à des réunions, des activités sociales ou d'autres activités.

1. Les prochaines itérations de l'enquête pourraient comporter un ensemble élargi de mesures de la participation.

Participation en 2004 : principaux résultats

- 66 % de la population âgée de 15 ans et plus appartiennent à un groupe, un organisme ou une association.
- Les participants appartiennent, en moyenne, à deux groupes, organismes ou associations.
- Les quatre principales catégories d'organismes auxquels appartiennent les Canadiens sont les organismes sportifs et récréatifs (31 % des Canadiens), les associations professionnelles et les syndicats (27 %), les organismes ou les groupes religieux (17 %), et les organismes culturels, pédagogiques ou de loisirs (13 %).
- 45 % des participants sont membres d'organismes d'une seule catégorie.
- Les taux de participation les plus élevés sont observés en Saskatchewan (72 %), à l'Île-du-Prince-Édouard (70 %) et en Ontario (70 %), et les plus faibles, au Québec (57 %), à Terre-Neuve-et-Labrador (60 %) et au Nouveau-Brunswick (61 %).

Participation au Canada

Soixante-six pour cent des Canadiens âgés de 15 ans et plus appartenaient à au moins un groupe ou organisme en 2004. Les types d'organismes les plus populaires auprès des Canadiens sont les organismes sportifs et récréatifs (31 % des Canadiens en sont membres), les associations professionnelles et les syndicats (27 %), les organismes ou les groupes religieux (17 %), et les organismes culturels, pédagogiques ou de loisirs (13 %) (figure 3.1).

Figure 3.1

Taux de participation, selon le type d'organisme ou de groupe, population âgée de 15 ans et plus, Canada, 2004



Note : Le taux de participation est le pourcentage de la population appartenant à un groupe ou un organisme.

Source : Statistique Canada, *Enquête canadienne sur le don, le bénévolat et la participation, 2004*.

La plupart des participants assistent à des réunions, des activités sociales ou d'autres activités d'organisme. Quatre pour cent des participants ont déclaré prendre part à de telles activités chaque jour ou presque chaque jour, 21 %, au moins une fois par semaine, 24 %, au moins une fois par mois, et 29 %, quelques fois par année seulement. Bien qu'ils soient membres d'un organisme, 22 % ont déclaré ne pas avoir assisté à une activité d'organisme au cours de l'année ayant précédé l'enquête (figure 3.2).

La plupart des membres appartiennent à des organismes d'une seule catégorie (45 %) ou de deux catégories différentes (30 %) au cours d'une année. Le quart des membres (25 %) appartiennent à des organismes de trois catégories ou plus.

Figure 3.2

La fréquence de participation aux réunions et autres activités de l'organisme, participants¹ âgés de 15 ans et plus, Canada, 2004

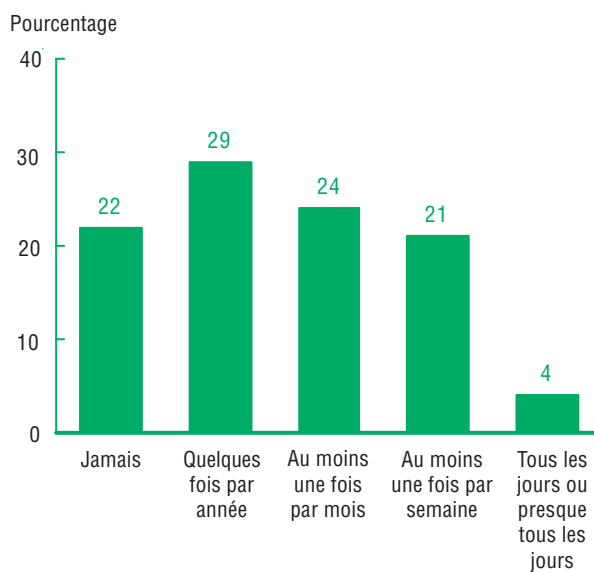

1. Un participant est quelqu'un qui appartient à un groupe ou un organisme. Noter qu'il est possible d'appartenir à un organisme sans participer aux activités.

Source : Statistique Canada, *Enquête canadienne sur le don, le bénévolat et la participation, 2004*.

Profil des participants canadiens

Caractéristiques personnelles et économiques

Si la majorité des Canadiens sont actifs au sein de groupes et d'organismes communautaires, certains sont plus susceptibles que d'autres de participer, et de participer plus souvent. Parmi les caractéristiques personnelles et économiques associées à la participation, l'âge, le revenu du ménage, le niveau de scolarité, la situation au regard de l'emploi et la présence d'enfants dans le ménage semblent être les plus importantes (tableau 3.1).

Canadiens dévoués, Canadiens engagés

Tableau 3.1 Taux de participation aux groupes et organismes et fréquence de participation aux réunions et autres activités de l'organisme, selon les caractéristiques personnelles et économiques, population âgée de 15 ans et plus, Canada, 2004

	Taux de participation aux organismes ¹	Fréquence de participation ²			
		Jamais	Quelques fois par année	Au moins une fois par mois	Au moins une fois par semaine ou plus ³
Total	66	22	Pourcentage 29	24	25
Âge					
15 à 24	65	20	23	23	35
25 à 34	66	25	31	20	24
35 à 44	68	23	32	24	21
45 à 54	69	22	31	25	22
55 à 64	65	21	29	26	24
65 et plus	59	22	24	26	28
Sexe					
Hommes	67	23	30	23	24
Femmes	64	22	27	25	27
État matrimonial					
Marié(e)s ou conjoints de fait	67	22	31	25	22
Célibataires, jamais marié(e)s	65	22	25	22	31
Séparé(e)s ou divorcé(e)s	62	22	29	23	26
Veufs, veuves	56	28	18	26	28
Niveau de scolarité					
Moins qu'un diplôme d'études secondaires	51	26	21	23	30
Diplôme d'études secondaires	59	25	28	21	25
Études postsecondaires partielles	64	25	28	24	24
Diplôme ou certificat d'études postsecondaires	70	22	30	24	24
Diplôme universitaire	82	18	31	26	25
Situation sur le marché du travail					
Personnes occupées	71	22	31	24	23
Chômeurs	62	24 ^E	32	15 ^E	28
Inactifs	58	22	23	25	30
Revenu du ménage					
Moins de 20 000 \$	47	27	24	21	28
20 000 \$ à 39 999 \$	56	24	24	25	27
40 000 \$ à 59 999 \$	64	24	28	23	25
60 000 \$ à 79 999 \$	71	23	31	24	22
80 000 \$ à 99 999 \$	74	20	32	24	24
100 000 \$ et plus	80	19	31	25	25
Présence d'enfants dans le ménage⁴					
Sans enfant	64	23	28	24	26
Enfants d'âge préscolaire seulement	63	24	34	21	21
Enfants d'âge préscolaire et d'âge scolaire	68	24	31	26	19
Enfants d'âge scolaire seulement	69	20	28	25	27
Pratique religieuse					
Pratique religieuse hebdomadaire	79	16	22	24	38
Pas de pratique religieuse hebdomadaire	64	24	30	24	21

^E à utiliser avec prudence

- Le taux de participation est le pourcentage de la population appartenant à un groupe ou un organisme.
- Seulement les personnes qui appartiennent à au moins un groupe ou organisme sont considérées dans le calcul de la fréquence. Noter qu'il est possible d'appartenir à un organisme sans participer aux activités.
- Comprend ceux qui ont déclaré avoir participé tous les jours ou presque tous les jours de même que ceux qui ont déclaré avoir participé au moins une fois par semaine.
- Le terme « âge préscolaire » se rapporte aux enfants de 0 à 5 ans, tandis que le terme « âge scolaire » renvoie aux enfants âgés de 6 à 17 ans. La catégorie « enfants d'âge préscolaire et d'âge scolaire » indique la présence dans le ménage d'au moins un enfant de chacun des deux groupes d'âge (c.-à-d. au moins un enfant de 0 à 5 ans et au moins un enfant de 6 à 17 ans).

Note : Les pourcentages ayant été arrondis, leur somme ne correspond pas nécessairement à 100.

Source : Statistique Canada, *Enquête canadienne sur le don, le bénévolat et la participation, 2004*.

Les Canadiens âgés de 35 à 44 ans (68 %) et de 45 à 54 ans (69 %) sont plus susceptibles que les autres groupes d'âge d'appartenir à des groupes, des organismes ou des associations, tandis que ceux âgés de 65 ans et plus sont les moins susceptibles d'être membres de tels regroupements (59 %). Les jeunes (âgés de 15 à 24 ans) participent plus fréquemment que les autres groupes d'âge à des activités d'organisme (35 % ont déclaré participer à de telles activités tous les jours ou au moins une fois par semaine).

La probabilité d'être membre d'un organisme augmente considérablement selon le niveau de scolarité et le revenu du ménage. Ainsi, 51 % des Canadiens n'ayant pas terminé leurs études secondaires sont membres d'organismes, comparativement à 82 % des diplômés universitaires. Dans le même ordre d'idées, 47 % des personnes dont le revenu du ménage est inférieur à 20 000 \$ appartiennent à des organismes, comparativement à 80 % des personnes dont le revenu du ménage est de 100 000 \$ ou plus. La fréquence de la participation à des activités d'organisme ne semble être fortement liée ni au niveau de scolarité ni au revenu.

Les personnes occupant un emploi sont proportionnellement plus nombreuses à appartenir à un groupe ou à un organisme (71 %) que ne le sont les chômeurs (62 %) et les personnes inactives (58 %)². Toutefois, les personnes occupées sont moins susceptibles que les inactives de participer à des activités d'organisme une fois par semaine ou plus (23 % contre 30 %).

Les personnes ayant des enfants d'âge scolaire seulement³ au sein du ménage affichent des probabilités plus fortes d'appartenance à un organisme (69 %) que les autres. Pour ce qui est de la fréquence de la participation à des activités d'organisme, les personnes ayant des enfants d'âge préscolaire seulement ou une combinaison d'enfants d'âge préscolaire et d'âge scolaire au sein du ménage sont moins susceptibles de prendre part à de telles activités une fois par semaine ou plus (21 % et 19 % respectivement).

Figure 3.3
Taux de participation, selon la province et le territoire, population âgée de 15 ans et plus, Canada, 2004

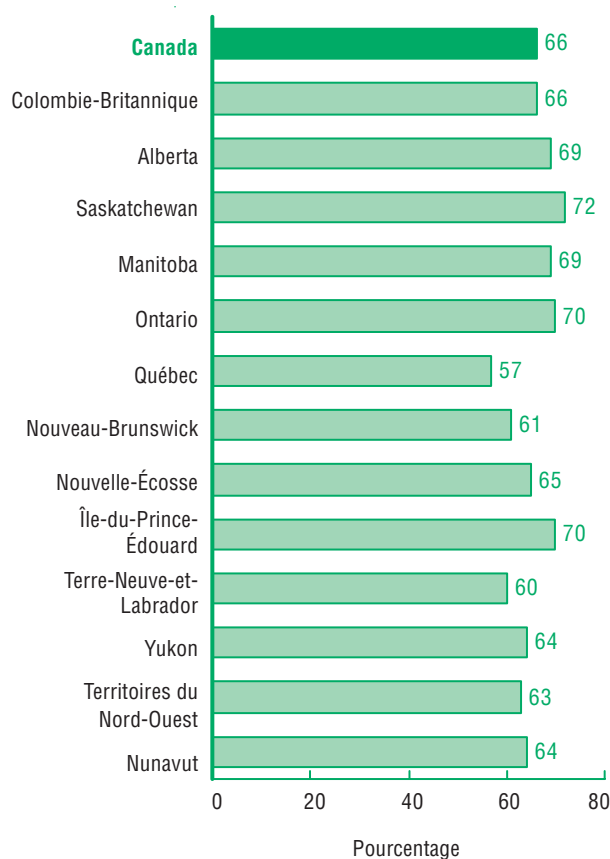

Note : Le taux de participation est le pourcentage de la population appartenant à un groupe ou un organisme.

Source : Statistique Canada, *Enquête canadienne sur le don, le bénévolat et la participation, 2004*.

- Il est probable que cet écart soit attribuable, du moins partiellement, au fait que les personnes occupant un emploi sont nettement plus susceptibles d'appartenir à une association d'affaires ou professionnelle (36 %) que les chômeurs (21 %) ou les personnes inactives (11 %).
- Le terme « âge scolaire » renvoie aux enfants âgés de 6 à 17 ans, tandis que le terme « âge préscolaire » se rapporte aux enfants de 0 à 5 ans.

Variations selon la province ou le territoire

En ce qui a trait aux variations provinciales et territoriales de l'appartenance à des organismes, les taux de participation les plus élevés sont observés en Saskatchewan (72 %), à l'Île-du-Prince-Édouard (70 %), en Ontario (70 %), en Alberta (69 %) et au Manitoba (69 %) (figure 3.3). Le Québec (57 %), Terre-Neuve-et-

Labrador (60 %) et le Nouveau-Brunswick (61 %) prennent les derniers rangs à ce chapitre.

Enfin, en ce qui concerne la fréquence de la participation à des activités d'organisme, les membres vivant à l'Île-du-Prince-Édouard (35 %), en Nouvelle-Écosse (32 %) et au Manitoba (32 %) sont les plus susceptibles d'assister à des activités une fois par semaine ou plus (tableau 3.2).

Tableau 3.2 Fréquence de participation aux réunions et autres activités de l'organisme, selon la province et pour les territoires, participants¹ âgés de 15 ans et plus, Canada, 2004

	Fréquence de participation			
	Jamais	Quelques fois par année	Au moins une fois par mois	Au moins une fois par semaine ou plus ²
	Pourcentage			
Canada	22	29	24	25
Colombie-Britannique	24	24	26	26
Alberta	19	29	25	27
Saskatchewan	15	29	30	26
Manitoba	17	24	26	32
Ontario	24	30	24	23
Québec	23	31	21	25
Nouveau-Brunswick	21	24	24	30
Nouvelle-Écosse	18	24	27	32
Île-du-Prince-Édouard	16	25	23	35
Terre-Neuve-et-Labrador	17	32	24	27
Territoires	23	27	22	28

1. Un participant est quelqu'un qui appartient à un groupe ou un organisme. Noter qu'il est possible d'appartenir à un organisme sans participer aux activités.
2. Comprend ceux qui ont déclaré avoir participé tous les jours ou presque tous les jours de même que ceux qui ont déclaré avoir participé au moins une fois par semaine.

Note : Les pourcentages ayant été arrondis, leur somme ne correspond pas nécessairement à 100.

Source : Statistique Canada, *Enquête canadienne sur le don, le bénévolat et la participation, 2004*.

PUBLICATIONS ÉLECTRONIQUES DISPONIBLES À
www.statcan.ca



Chapitre 4

Liens entre les formes d'aide sociale

Le don de bienfaisance, le bénévolat, l'aide directe à autrui et la participation sont tous des moyens importants qui permettent aux Canadiens de s'engager au sein de leur collectivité, de s'adonner aux activités qui les intéressent et d'exprimer leur attachement et leur compassion à l'égard des autres. Jusqu'à maintenant, nous avons examiné chacune de ces formes de comportement prosocial indépendamment, à tour de rôle, bien qu'elles soient étroitement liées. En effet, les personnes qui se livrent à l'une de ces formes d'engagement social sont plus susceptibles de s'engager également sous d'autres formes.

Fréquence de l'engagement social

Le don de bienfaisance est le comportement prosocial le plus répandu parmi ceux qui sont étudiés dans le cadre de l'ECDBP. La grande majorité des Canadiens (85 %) ont versé un don en argent à un organisme sans but lucratif ou de bienfaisance au cours de la période visée par l'enquête. La plupart des Canadiens (83 %) ont porté de l'aide directement à d'autres au cours de l'année, et près des deux tiers (66 %) ont participé à titre de membres d'un organisme, d'un groupe ou d'une association. Le bénévolat, par contre, est moins fréquent. Moins de la moitié (45 %) des Canadiens ont donné bénévolement de leur temps à un organisme sans but lucratif ou de bienfaisance.

Figure 4.1

Taux des différentes formes d'engagement social, population âgée de 15 ans et plus, Canada, 2004

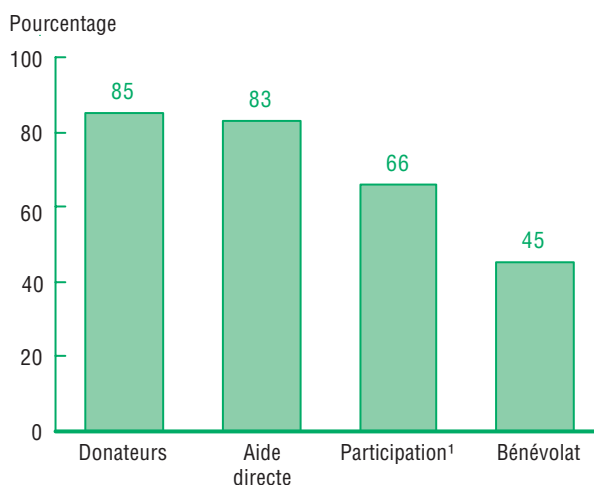

1. Le taux de participation est le pourcentage de la population appartenant à un groupe ou un organisme.

Source : Statistique Canada, *Enquête canadienne sur le don, le bénévolat et la participation, 2004*.

Éventail de l'engagement social

Ces divers comportements sont en fait des moyens différents par lesquels les Canadiens expriment leurs valeurs et leurs besoins fondamentaux : s'engager, établir un réseau, prendre soin d'autrui, redonner et exprimer des intérêts. En fait, les résultats de l'ECDBP indiquent que les personnes qui s'adonnent à l'une de ces activités tendent aussi à s'engager sous d'autres formes.

Comme le montre la figure 4.2, un peu moins du tiers des Canadiens (31 %) ont pris part aux quatre formes d'engagement social visées par l'ECDBP, une proportion légèrement inférieure (30 %), à trois formes d'engagement, environ le quart (23 %), à deux, et 11 % se sont engagés à une forme seulement. Globalement, 85 % des Canadiens ont pris part à deux formes d'engagement social ou plus, et 62 %, à trois ou plus.

Figure 4.2
Nombre de formes d'engagement social, population âgée de 15 ans et plus, Canada, 2004

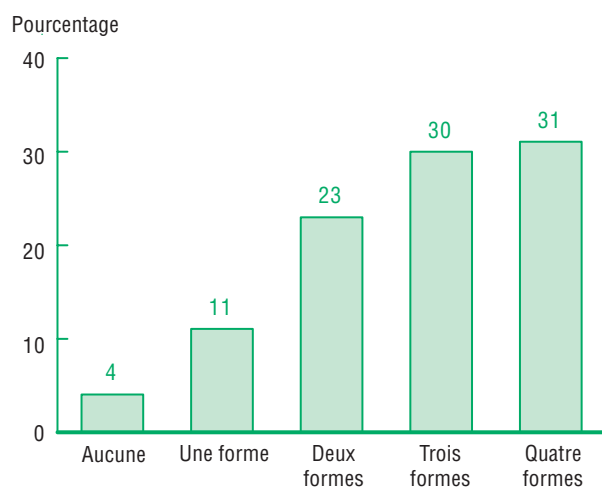

Notes : Les quatre formes d'engagement social sont le versement de don de bienfaisance, le bénévolat, l'aide directe à autrui, et la participation à un groupe ou organisme.

Les estimations ayant été arrondies, leur somme ne correspond par nécessairement à 100.

Source : Statistique Canada, *Enquête canadienne sur le don, le bénévolat et la participation, 2004*.

Il semble avoir un lien entre les formes d'engagement social; effectivement, ceux qui participent à une forme quelconque sont souvent associés à d'autres formes. Comme on peut le voir à la figure 4.3, 85 % des Canadiens ont fait des dons à des organismes sans but lucratif et de bienfaisance. Toutefois, on observe un taux de donateurs plus élevé parmi ceux qui offrent de l'aide directe (89 %) et un taux nettement supérieur chez ceux qui participent en adhérant à des organismes (91 %) ainsi que chez ceux qui font du bénévolat (92 %). La même tendance se dégage pour chacune des quatre formes d'engagement social étudiées dans le cadre de l'ECDBP (figures 4.4 à 4.6).

Figure 4.3
Taux de donateurs, pour les bénévoles, les fournisseurs d'aide directe, et les participants, population âgée de 15 ans et plus, Canada, 2004

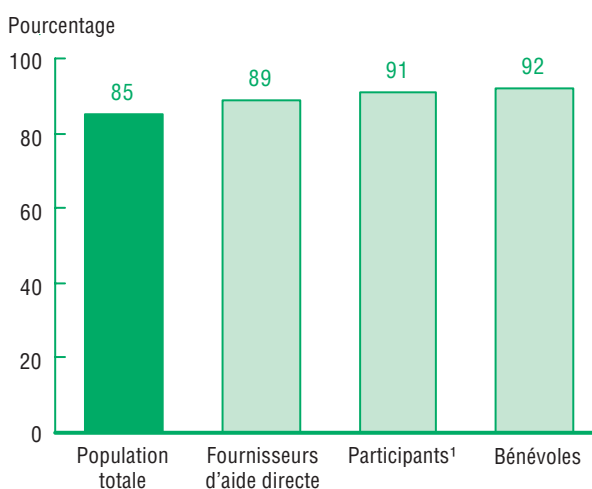

1. Un participant est quelqu'un qui appartient à un groupe ou un organisme.

Source : Statistique Canada, *Enquête canadienne sur le don, le bénévolat et la participation, 2004*.

Figure 4.4
Taux d'aide directe, pour les donateurs, les participants et les bénévoles, population âgée de 15 ans et plus, Canada, 2004

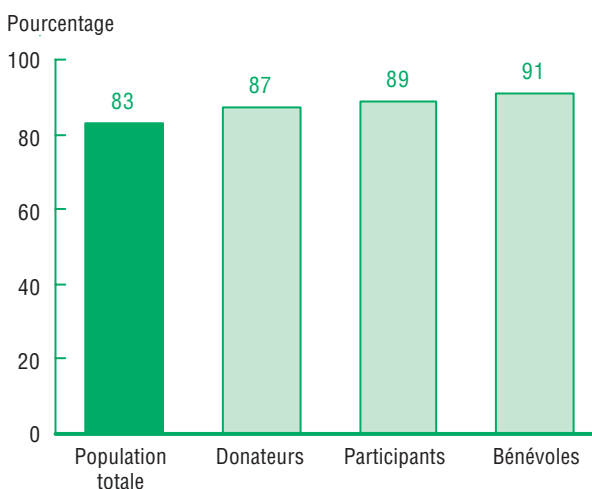

Source : Statistique Canada, *Enquête canadienne sur le don, le bénévolat et la participation, 2004*.

Figure 4.5

Taux de participation¹, pour les donateurs, les fournisseurs d'aide directe et les participants, population âgée de 15 ans et plus, Canada, 2004

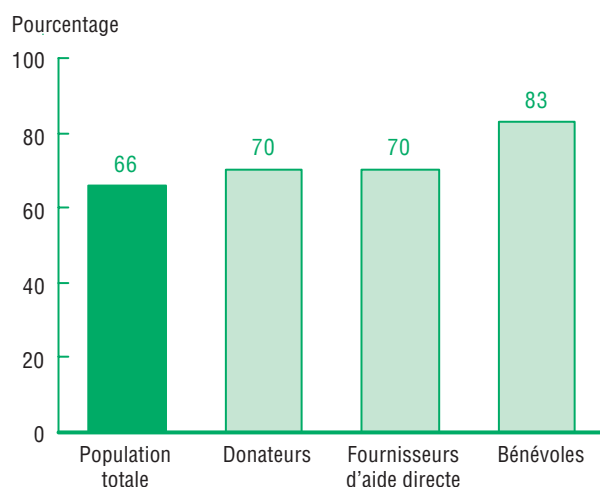

1. Le taux de participation est le pourcentage de la population appartenant à un groupe ou un organisme.
 Source : Statistique Canada, *Enquête canadienne sur le don, le bénévolat et la participation, 2004*.

Figure 4.6

Taux de bénévolat, pour les donateurs, les fournisseurs d'aide directe et les participants, population âgée de 15 ans et plus, Canada, 2004

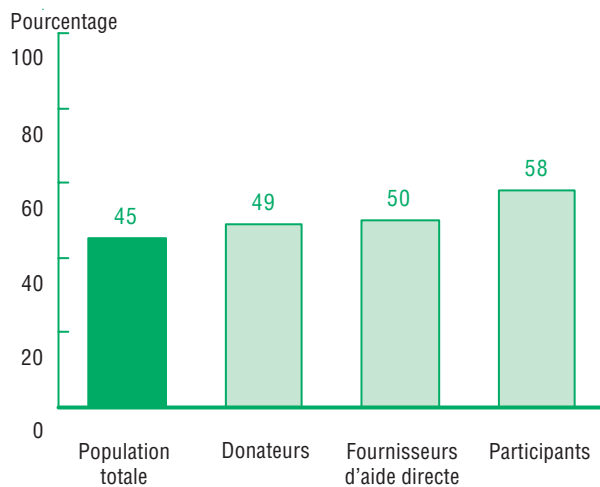

Source : Statistique Canada, *Enquête canadienne sur le don, le bénévolat et la participation, 2004*.

La figure 4.7 présente les liens entre les différentes formes d'engagement social sous un autre angle : parmi les donateurs, 7 % ont versé un don seulement (c'est-à-dire qu'ils n'ont pris part

qu'à une seule forme d'engagement), 23 % ont fait un don et se sont engagés par un autre moyen (c'est-à-dire deux formes d'engagement), 34 % ont fait un don et se sont engagés de deux autres façons, et 37 % ont fait des dons et ont pris part à trois autres formes d'engagement social. Il est frappant de constater que 50 % des participants et 69 % des bénévoles ont adopté les quatre formes d'engagement social à l'étude.

Figure 4.7

Nombre de formes d'engagement social auxquelles participent les donateurs, les fournisseurs d'aide directe, les participants et les bénévoles, population âgée de 15 ans et plus, Canada, 2004

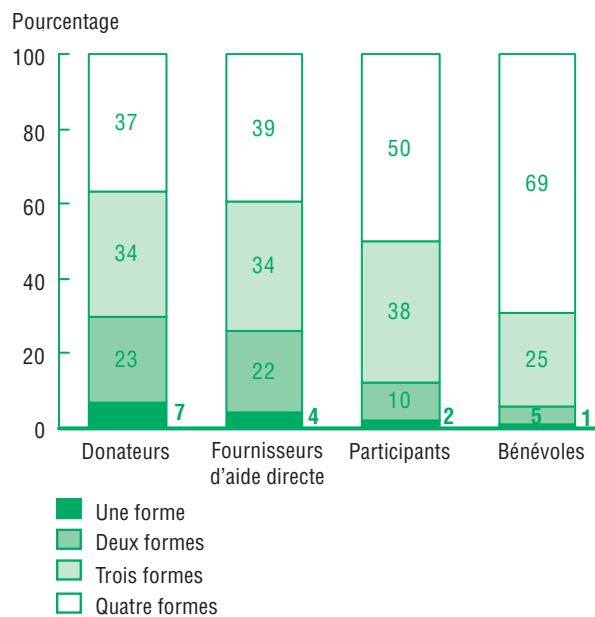

Note : Les estimations ayant été arrondies, leur somme ne correspond pas nécessairement à 100.
 Source : Statistique Canada, *Enquête canadienne sur le don, le bénévolat et la participation, 2004*.

L'intensité de l'engagement social augmente également avec le nombre de formes qu'il prend. Comme l'illustre la figure 4.8, les personnes qui limitent leur engagement social à une ou deux formes, en moyenne, ont donné 203 \$ au cours de l'année et ont consacré 121 heures à l'action bénévole. À titre de comparaison, ceux dont l'engagement social a pris les quatre formes précitées ont donné, en moyenne, 593 \$ et 186 heures de bénévolat pendant l'année.

Figure 4.8
Montant moyen des dons annuels et moyenne des heures consacrées au bénévolat, selon le nombre de formes d'engagement social¹, donateurs et bénévoles âgés de 15 ans et plus, Canada, 2004

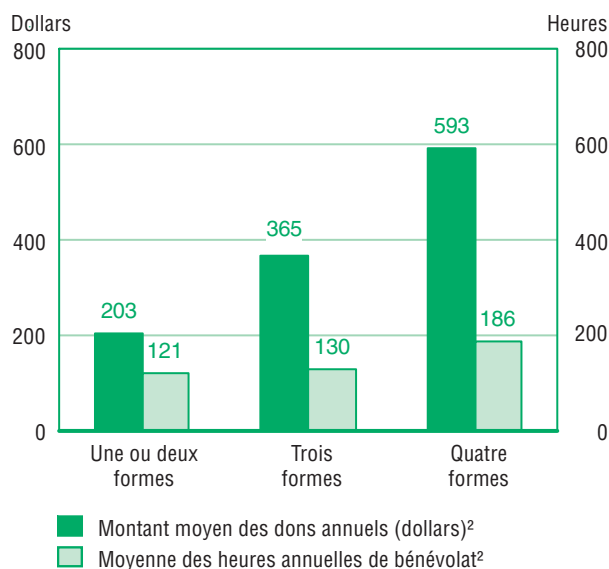

1. Les quatre formes d'engagement social sont le versement de don de bienfaisance, le bénévolat, l'aide directe à autrui, et la participation à un groupe ou organisme.
2. Les estimations des montants moyens de dons et des moyennes d'heures sont calculées seulement pour les donateurs et les bénévoles, respectivement.

Source : Statistique Canada, *Enquête canadienne sur le don, le bénévolat et la participation, 2004*.

Appui aux organismes sans but lucratif et de bienfaisance : une base à la fois vaste et mince

Bien que la grande majorité des Canadiens viennent en aide aux organismes sans but lucratif et de bienfaisance par leur action bénévole et leurs dons de bienfaisance, la plupart n'offrent qu'une contribution modeste. De fait, la majeure partie de l'appui offert à ces organismes provient d'un groupe étonnamment restreint de la population. Les principaux donateurs (ceux du quartile supérieur qui ont fait des dons de 325 \$ et plus) et qui ont fait aussi du bénévolat constituent une source particulièrement importante de soutien. Ce petit groupe de principaux intervenants, formé de 13,5 % des Canadiens, a été à l'origine de 57 % de la valeur totale des dons et de 39 % des heures consacrées à l'action bénévole au sein d'organismes sans but lucratif et de bienfaisance en 2004.

Conclusion

L'ECDBP de 2004 met en lumière les contributions que les Canadiens font par le biais du don, du bénévolat, d'aide et de la participation. En s'engageant ainsi, les Canadiens expriment des valeurs sociales importantes telles que la compassion à l'égard d'autrui et la volonté de contribuer à leur collectivité. Presque tous les Canadiens s'emploient, au cours de l'année, à améliorer la vie des autres, leur collectivité ou leur milieu de vie, soit par des efforts personnels ou en donnant temps ou argent à des organismes sans but lucratif et de bienfaisance.

Le présent rapport tente de présenter une vue d'ensemble des principaux résultats de l'ECDBP. Tous les comportements mesurés par l'enquête — le don, le bénévolat, l'aide directe et la participation — sont conditionnés par un ensemble complexe de facteurs qui les stimule et les soutient. Le rapport permet de mieux comprendre les caractéristiques des Canadiens qui se livrent à ces activités ainsi que certains des facteurs associés à la participation.

Éventail de l'engagement social

Les Canadiens expriment leurs valeurs sociales et leurs intérêts par une vaste gamme d'activités. La grande majorité des Canadiens (85 %) donnent de l'argent à des organismes sans but lucratif et de bienfaisance. Plus de quatre sur dix (45 %) font du bénévolat au sein d'un tel organisme et plus de huit sur dix (83 %) viennent directement en aide à

des personnes (par exemple en faisant des travaux ménagers, des emplettes ou en les conduisant à des rendez-vous). Les deux tiers (66 %) appartiennent à un groupe, une association ou un organisme.

Bien que presque tous les Canadiens prennent part à ces activités, le degré d'engagement reste généralement assez restreint. La moitié des donateurs canadiens donnent 119 \$ par année ou moins et la moitié des bénévoles consacrent 60 heures par année ou moins à des activités de bénévolat. En fait, la majeure partie des dons de bienfaisance et des heures de bénévolat est attribuable à un pourcentage relativement petit de la population. Le quart des donateurs sont à l'origine de 82 % de la valeur totale des dons et le quart des bénévoles assurent 77 % de toutes les heures consacrées au bénévolat.

En outre, les Canadiens expriment leurs valeurs sociales et leurs intérêts par de multiples moyens. Le don de bienfaisance, le bénévolat, l'aide directe et l'adhésion à des organismes sont souvent interdépendants. Ainsi, ceux qui font du bénévolat sont plus susceptibles de faire des dons de bienfaisance que ceux qui n'en font pas. Les bénévoles sont également plus enclins à offrir de l'aide directe et à appartenir à des organismes. Cela signifie aussi que les personnes très actives dans un domaine tendent également à faire preuve de dynamisme dans d'autres secteurs. L'ECDBP montre, en effet, que 57 % du montant total des dons et 39 % de l'ensemble des heures consacrées à l'action bénévole sont le fait de principaux intervenants formés de 13,5 % des Canadiens.

Il se dégage de ces chiffres l'image d'une société dans laquelle la plupart des citoyens apportent à autrui une aide modeste, quoiqu'importante, mais qui dépend dans une large mesure des contributions d'un petit noyau de citoyens résolument engagés. Bref, beaucoup en font peu, et peu en font beaucoup. Évidemment, toute érosion de ce noyau de bienfaiteurs aura vraisemblablement une incidence considérable.

Canadiens dévoués et engagés

Le titre du rapport — *Canadiens dévoués, Canadiens engagés* — en résume le thème central. Collectivement, les Canadiens font des dons et du bénévolat, portent de l'aide et participent. Bon nombre de Canadiens se livrent à ces activités par l'entremise des organismes sans but lucratif et de bienfaisance. D'autres s'engagent directement et offrent aide et assistance par leurs propres moyens. Ce large éventail d'engagement social s'impose comme l'un des fondements de la société canadienne.

Annexe A

Glossaire des termes

Certains concepts ou variables clés sont souvent utilisés dans les analyses et les interprétations de données contenues dans la présente publication. Plutôt que de les définir dans chaque section, nous les résumons ci-après par ordre alphabétique.

Bénévoles

Personnes qui font du bénévolat, c'est-à-dire qui ont fourni un service sans rémunération par l'entremise d'un groupe ou d'un organisme sans but lucratif ou de bienfaisance au moins une fois au cours des 12 mois ayant précédé l'enquête. Cette définition comprend l'aide non rémunérée fournie à une école, un organisme religieux, une association communautaire ou une association de sports.

Chômeurs

Les chômeurs sont les personnes qui étaient sans emploi au cours de la semaine ayant précédé l'enquête, n'avait pas d'incapacité permanente, et qui avaient activement cherché du travail au cours des quatre semaines ayant précédé l'interview.

Classification des organismes

On a demandé aux répondants de fournir certains renseignements sur les organismes pour lesquels ils ont fait du bénévolat ou auxquels ils ont fait des dons. On leur a d'abord demandé de fournir le nom de l'organisme. On s'est servi d'une liste préétablie des organismes les plus souvent mentionnés par les répondants des enquêtes de 1997 et 2000. Si un répondant signalait un organisme qui ne figurait pas sur cette liste, il était prié de fournir des renseignements sur la raison

d'être de celui-ci pour qu'on puisse le placer dans l'une des catégories générales.

Les organismes ont été classés à l'aide de la classification internationale des organismes à but non lucratif (CIOBNL)¹. Bien qu'ils soient classifiés selon leur activité principale, certains organismes oeuvrent au sein de plusieurs domaines. La CIOBNL a l'avantage d'être largement utilisée par de nombreux autres pays, ce qui permet de faire des comparaisons internationales. Ce système de classification a également été développé pour le secteur des organismes à but non lucratif et bénévoles afin de refléter l'éventail et la nature des activités usuelles. La CIOBNL, établie dans le cadre du Johns Hopkins Comparative Nonprofit Sector Project et modifiée pour fin d'usage au Canada, se divise en 15 grands groupes d'activités :

1. *Arts et culture* : Cette catégorie regroupe des organismes et des activités des domaines généraux et spécialisés des arts et de la culture. Elle comprend : médias et communications; les arts visuels, l'architecture, poterie; arts d'interprétation; sociétés historiques, littéraires et humanistes; musées; zoos et aquariums.
2. *Sports et loisirs* : Cette catégorie regroupe les organismes et les activités liés au sport amateur (comprend les centres de conditionnement physique et de mieux-être) et les clubs de loisirs et amicales (comprend les clubs sociaux).
3. *Éducation et recherche* : Cette catégorie regroupe des organismes et des activités d'éducation et de recherche, qu'il s'agisse d'administration, de prestation, de promotion, de mise en oeuvre, de

1. Cette classification est basée sur L.M. Salamon and H.K. Anheier, 1997. *Defining the Nonprofit Sector: A Cross-national Analysis*. Manchester, N.Y.: Manchester University Press.

- soutien ou de services. Elle comprend 1) les organismes se consacrant à l'enseignement primaire ou secondaire; 2) les organismes se consacrant à d'autres formes d'enseignement (c'est-à-dire éducation des adultes et éducation permanente, écoles de formation professionnelle et technique); et 3) les organismes qui se consacrant à la recherche (c'est-à-dire recherche médicale, sciences et technologie, sciences sociales).
4. **Universités et collèges** : Cette catégorie regroupe les organismes et les activités liés à l'enseignement supérieur. Elle comprend les universités, les écoles de gestion des affaires, de droit et de médecine.
 5. **Santé** : Cette catégorie regroupe les organismes dont les activités sont liées à la santé et qui consistent principalement à fournir des services aux malades externes. Elle comprend le traitement externe des maladies mentales, les services d'intervention d'urgence et autres services (c'est-à-dire éducation en santé et mieux-être public, soins ambulatoires, services de consultation externe, services médicaux de réadaptation externes, et services médicaux d'urgence).
 6. **Hôpitaux** : Cette catégorie comprend les hôpitaux, les maisons de soins infirmiers, les hôpitaux psychiatriques, et des activités liées à la réadaptation, p. ex., soins de santé aux malades hospitalisés et thérapie de réadaptation en milieu hospitalier.
 7. **Services sociaux** : Cette catégorie regroupe des organismes et des établissements fournissant des services sociaux à une collectivité ou à un public cible. Elle comprend trois sous-groupes : 1) services sociaux (dont les organismes fournissant des services aux enfants, aux jeunes, aux familles, aux personnes handicapées et âgées, ou encore des services sociaux personnels ou d'entraide); 2) services d'urgence et de secours; et 3) services de soutien et maintien du revenu.
 8. **Environnement** : Cette catégorie regroupe des organismes voués à la protection de l'environnement qui offrent des services axés sur la sauvegarde de l'environnement, la lutte antipollution et la prévention de la pollution, l'éducation relative à l'environnement et à la salubrité de l'environnement et la défense des animaux. Elle comprend deux sous-groupes, soit l'environnement et la protection des animaux.
 9. **Développement et logement** : Cette catégorie regroupe des organismes offrant des programmes et des services visant à favoriser le développement des collectivités et l'amélioration du bien-être économique et social de la société. Elle comprend trois sous-groupes : 1) développement économique, social et communautaire (dont les organismes communautaires et les organisations de quartier); 2) logement; et 3) emploi et formation.
 10. **Droit, défense des intérêts et politique** : Cette catégorie regroupe des organismes et des groupes qui oeuvrent pour la protection et la promotion des droits de la personne et des autres droits, qui défendent les intérêts sociaux et politiques de la population en général ou de groupes particuliers, qui offrent des services juridiques et qui servent à promouvoir la sécurité du public. Elle comprend trois sous-groupes : 1) associations civiques et organismes de défense; 2) services juridiques; et 3) organismes politiques.
 11. **Octroi de subventions, collecte de fonds et promotion du bénévolat** : Cette catégorie regroupe des organismes philanthropiques et les organismes dont le but est de promouvoir les activités non lucratives comme les fondations accordant des bourses et des subventions, les organismes faisant la promotion du bénévolat et les organismes de collecte de fonds.
 12. **Organismes internationaux** : Cette catégorie regroupe des organismes qui favorisent la bonne entente entre les gens de nationalités et de cultures diverses et qui, de plus, fournissent des secours d'urgence et travaillent au développement et au mieux-être à l'étranger.
 13. **Religion** : Cette catégorie regroupe des organismes qui mettent en valeur les croyances religieuses, célèbrent des services et des rites religieux (par exemple, les églises, les mosquées, les synagogues, les temples, les sanctuaires, les séminaires, les monastères et autres institutions religieuses du genre), ainsi que leurs organismes auxiliaires.
 14. **Associations d'affaires et professionnelles, syndicats** : Cette catégorie regroupe des organismes qui soutiennent, régissent et protègent les intérêts du milieu professionnel, des affaires et du travail.
 15. **Groupes non classés ailleurs**.

Don en argent

Un don en argent est le montant monétaire versé à un organisme à but non lucratif ou de bienfaisance pendant la période de référence de douze mois ayant précédé l'enquête. L'argent versé au même organisme plusieurs fois dans la même méthode de sollicitation est considéré comme étant un seul don. Par exemple, tout l'argent donné à un organisme religieux au cours des douze mois ayant précédé l'enquête par une collecte au lieu de culte est considéré comme étant un seul don.

Donateurs

Personnes qui ont effectué au moins un don en argent à un organisme à but non lucratif ou de bienfaisance pendant la période de référence de 12 mois ayant précédé l'enquête. Cette définition exclut les dons de monnaie déposés dans les boîtes placées à cet effet près des caisses à la sortie des magasins.

Dons de biens et dons en nature

Dons de vêtements, de jouets, d'articles ménagers ou de nourriture à un organisme sans but lucratif ou de bienfaisance.

Fournisseurs de bénévolat non organisé

Voir *Fournisseurs de l'aide directe*.

Fournisseurs de l'aide directe

Il s'agit des personnes ayant déclaré avoir donné de l'aide directement à autrui, sans l'entremise d'un groupe ou organisme au moins une fois au cours des 12 mois ayant précédé l'enquête. Cette définition comprend l'aide directe donnée aux amis, aux voisins et aux membres de la famille, mais ne tient pas compte de l'aide offerte aux membres du ménage. Ces personnes sont parfois désignées *fournisseurs de bénévolat non organisé*. Le taux de bénévolat ne tient pas compte de l'aide directe.

Immigrants

Ce sont les personnes qui ne sont pas nées au Canada mais qui ont obtenu le statut d'immigrant reçu (c'est-à-dire les autorités d'immigration leur ont accordé le droit de résider au Canada de façon permanente). Ils ont pu être citoyen canadien ou non au moment de l'interview.

Médiane

La valeur médiane est le point qui se situe à « michemin » d'une répartition de valeurs. Par exemple, le don médian est la valeur centrale qui séparent la population des donateurs en deux parties égales : ceux ayant déclaré des dons plus élevés et ceux ayant déclaré des dons moins élevés.

Montant moyen des dons annuels

La valeur moyenne des dons versés *par les donateurs* aux organismes sans but lucratif ou de bienfaisance au cours de la période de référence, c'est-à-dire les 12 mois ayant précédé l'enquête. Ce n'est pas la moyenne pour la population entière.

Moyenne des heures annuelles de bénévolat

La moyenne des heures consacrées au bénévolat *par les bénévoles* par l'entremise des groupes et des organismes sans but lucratif ou de bienfaisance au cours de la période de référence, c'est-à-dire les 12 mois ayant précédé l'enquête. Ce n'est pas la moyenne pour la population entière.

Participants

Personnes qui étaient membres d'au moins un organisme ou groupe communautaire ou qui participaient à ses activités à n'importe quel moment au cours de l'année ayant précédé l'enquête.

Période de référence

ECDBP : La période de 12 mois ayant précédé l'enquête. Les interviews ont été menées du 13 septembre au 19 décembre 2004.

ECDBP–Nord : La période de 12 mois ayant précédé l'enquête. Les interviews ont été menées du 30 août au 15 novembre 2004.

ESDBP : La période de 12 mois ayant précédé l'enquête. Les interviews ont été menées du 13 septembre au 3 décembre 2004.

Noter que les dons en argent pour l'aide et le secours des victimes du Tsunami en 2004 ont été versés après la période de référence. Ces dons ne sont pas inclus dans les estimations provenant de l'ECDBP de 2004.

Personnes inactives

Personnes qui étaient ni occupées, ni chômeurs au cours de la semaine précédant l'enquête.

Personnes occupées

Personnes qui ont travaillé contre rémunération ou en vue d'un bénéfice au cours de la semaine précédant l'enquête, y compris celles qui avaient un emploi, mais qui n'étaient pas au travail en raison de maladie, de responsabilités familiales ou de vacances. Les personnes mises à pied sont exclues.

Population

ECDBP (l'Enquête canadienne sur le don, le bénévolat et la participation) : Personnes âgées de 15 ans et plus, résidant dans une des dix provinces canadiennes, à l'exclusion des personnes en institution.

ECDBP–Nord : Personnes âgées de 15 ans et plus, résidant dans un des trois territoires canadiens, à l'exclusion des personnes en institution et des membres à temps plein des Forces armées canadiennes.

ESDBP (l'Enquête de suivi sur le don, le bénévolat et la participation) : Personnes qui appartenaient à la population cible de l'Enquête nationale de 2000 sur le don, le bénévolat et la

participation (ENDBP), et qui demeuraient toujours dans une des dix provinces. La population cible de l'ENDBP de 2000 consistait des personnes âgées de 15 ans et plus, résidant dans une des dix provinces canadiennes, à l'exception des personnes vivant dans des réserves indiennes, des pensionnaires d'institutions et des membres à temps plein des Forces armées canadiennes. Les personnes institutionnalisées depuis 2000, de même que les immigrants arrivés depuis 2000 sont aussi exclus de la population de l'ESDBP.

Noter que, dans la présente publication, le terme *Canadiens* renvoie à la population visée par l'enquête. Les répondants peuvent inclure des résidents du Canada n'ayant pas obtenu la citoyenneté canadienne.

Principaux bénévoles

Les principaux bénévoles sont définis comme étant le quartile des bénévoles ayant consacré le plus d'heures. Ces personnes ont consacré 180 heures ou plus au cours des 12 mois ayant précédé l'enquête.

Principaux donateurs

Les principaux donateurs sont définis comme étant le quartile des donateurs ayant donné le plus d'argent. Ces personnes ont versé 325 \$ ou plus au cours des 12 mois ayant précédé l'enquête.

Principaux intervenants

Les principaux intervenants sont les principaux donateurs (voir la définition ci-dessus) qui ont aussi fait du bénévolat au moins une fois au cours des 12 mois ayant précédé l'enquête.

Revenu du ménage

Les données sur le revenu du ménage représentent le revenu global du ménage provenant de toutes les sources, avant impôts et retenues, au cours de la période de référence de 12 mois. Sont compris les pourboires, les commissions, les pensions alimentaires et les allocations de soutien des enfants.

Taux d'aide directe

Le taux d'aide directe est le pourcentage d'une population donnée qui a offert de l'aide directe à autrui, sans passer par un groupe ou organisme, au moins une fois au cours de l'année ayant précédé l'enquête.

Taux de bénévolat

Le taux de bénévolat est le pourcentage d'une population donnée qui a offert bénévolement du temps à des organismes sans but lucratif et de bienfaisance au moins une fois au cours de l'année ayant précédé l'enquête.

Taux de donateurs

Le taux de donateurs est le pourcentage d'une population donnée qui a fait au moins un don en argent à un organisme sans but lucratif ou de bienfaisance au cours des 12 mois ayant précédé l'enquête.

Taux de participation

Le taux de participation est le pourcentage d'une population donnée qui appartenait à au moins un groupe, association ou organisme durant les 12 mois ayant précédé l'enquête.

Travail communautaire obligatoire

Il s'agit de l'aide non rémunérée pour le compte d'un groupe ou organisme qui était obligé ou requis par une école, un employeur, un organisme ou groupe sans but lucratif ou de bienfaisance ou autres autorités. Dans l'ECDBP de 2004, on tient compte du travail communautaire obligatoire dans les estimations du bénévolat.

PUBLICATIONS ÉLECTRONIQUES DISPONIBLES À
www.statcan.ca



Annexe B

Aperçu de la qualité des données

L'Enquête canadienne sur le don, le bénévolat et la participation (ECDBP) de 2004 a été menée à titre d'enquête à composition aléatoire (CA), au moyen d'interview assistée par ordinateur. L'échantillon était composé d'une liste de numéros de téléphone sélectionnés de façon aléatoire. Une personne âgée de 15 ans et plus a été sélectionnée au hasard parmi les membres du ménage pour répondre aux questions de l'enquête.

La première série de questions de l'ECDBP portait sur les activités de bénévolat. À ce stade, en raison d'un mécanisme préprogrammé de sélection au hasard, la probabilité que les répondants qui n'avaient pas fait de bénévolat soient rejetés à la sélection était de 50 %.

Erreurs dans l'enquête

Les enquêtes-échantillons produisent des estimations qui sont fondées sur des données portant sur un échantillon et recueillies auprès de ses membres. On aurait pu obtenir des estimations légèrement différentes si l'on avait procédé à un recensement, soit un dénombrement complet de toutes les personnes faisant partie d'une population, en utilisant la même méthode (c'est-à-dire en faisant appel au même questionnaire et aux mêmes intervieweurs, superviseurs et méthodes de traitement). L'écart entre les estimations découlant de l'enquête échantillon et celles tirées d'un dénombrement complet est appelé l'erreur d'échantillonnage.

Des erreurs qui ne se rapportent pas à l'échantillonnage peuvent se produire à n'importe quelle étape ou presque d'une enquête. Il est possible que les intervieweurs comprennent mal

les instructions, que les répondants se trompent lorsqu'ils répondent aux questions, que des réponses soient mal inscrites sur le questionnaire et que des erreurs soient introduites aux étapes du traitement ou de la totalisation des données. Il s'agit en ce cas d'erreurs non dues à l'échantillonnage.

Erreurs non dues à l'échantillonnage

Sur un grand nombre d'observations, les erreurs aléatoires n'ont pas beaucoup d'effet sur les estimations établies dans le cadre de l'enquête. Toutefois, les erreurs systématiques donneront lieu à des estimations biaisées. On consacre beaucoup d'effort pour réduire les erreurs non dues à l'échantillonnage dans une enquête. À cette fin, des mesures d'assurance de la qualité sont appliquées à chaque étape de la collecte et du traitement des données. Parmi ces mesures, mentionnons le recours à des intervieweurs compétents, une formation poussée des intervieweurs pour ce qui est des procédures d'enquête et du questionnaire, l'observation permettant de cerner les problèmes liés à la conception de l'enquête ou à la mauvaise interprétation des instructions, des procédures visant à réduire au minimum les erreurs de saisie des données et des vérifications de la qualité du contrôle et du codage des données.

L'effet de la *non-réponse* sur les résultats de l'enquête constitue une source importante d'erreur non due à l'échantillonnage. L'importance de la non-réponse varie d'une non-réponse partielle (le fait de ne pas répondre à une question ou à quelques questions) à une non-réponse

totale. Il y a *non-réponse totale* quand l'intervieweur n'a pu communiquer avec le répondant, lorsque aucun membre du ménage ne pouvait fournir les renseignements ou que le répondant a refusé de participer à l'enquête. Dans le cas de l'ECDBP de 2004, on a traité les cas de non-réponse en ajustant le poids¹ des personnes qui ont répondu à l'enquête afin de compenser pour celles qui n'ont pas répondu.

Il y a *non-réponse partielle* à l'enquête quand le répondant n'a pas compris ou a mal interprété une question, quand il a refusé de répondre à une question ou quand il ne pouvait se rappeler le renseignement demandé. D'ordinaire, ces réponses portent le code *non spécifié*.

Toutefois, pour certaines variables clés de l'ECDBP, on a procédé à une imputation pour substituer une valeur raisonnable aux réponses manquantes ou incohérentes. La valeur imputée était fondée sur l'expérience d'un autre répondant présentant des caractéristiques semblables ou identiques.

Pour certaines variables, le processus d'imputation n'a pas été effectué et la variable demeure manquante sur le fichier de données. Dans ce rapport, lorsque les taux et pourcentages sont calculés pour des variables pour lesquelles il existe des valeurs manquantes pour certains enregistrements, le taux ou pourcentage en question est calculé en tenant compte seulement des enregistrements qui ont une valeur valide. En autres mots, les enregistrements avec des valeurs manquantes sont exclus du numérateur et du dénominateur.

1. Dans une enquête-échantillon, on attribue des poids aux personnes faisant partie de l'échantillon afin d'obtenir des estimations représentatives de l'ensemble de la population.

Erreurs d'échantillonnage

Lorsque les estimations sont issues d'une enquête-échantillon, il est d'usage de fournir une indication de l'importance de l'erreur d'échantillonnage. La mesure de l'importance éventuelle de l'erreur d'échantillonnage est fondée sur l'*erreur-type des estimations* découlant des résultats de l'enquête. Cependant, en raison de la diversité des estimations que l'on peut tirer d'une enquête, l'erreur-type d'une estimation est habituellement exprimée en fonction de l'estimation à laquelle elle se rattache. La mesure résultante, appelée *coefficient de variation* (c.v.) d'une estimation s'obtient en divisant l'erreur-type de l'estimation par l'estimation elle-même.

Par exemple, supposons qu'on estime, d'après les résultats de l'enquête, que 78 % des Canadiens qui font du bénévolat rapportent une certaine caractéristique, et que l'on établit que l'erreur-type de cette estimation est de 0,03. On calculerait alors le coefficient de variation de cette estimation de la façon suivante :

$$\left(\frac{0,03}{0,78} \right) \times 100 \% = 3,8 \%$$

Grâce au c.v. et à l'estimation, il est possible de calculer une étendue avec une probabilité connue de renfermer la valeur vraie. Ainsi, pour une probabilité de 95 %, on calcule l'étendue dans laquelle se situe l'estimation de l'échantillon en additionnant et en soustrayant 1,96 multiplié par l'estimation et par son coefficient de variation². Dans ce cas, la valeur vraie se situe entre 72,2 % (78 % - 5,8 %) et 83,8 % (78 % + 5,8 %), 19 fois sur 20. Veuillez noter qu'il est préférable que le c.v. soit plus faible puisque cela dénote une estimation plus précise du point de vue statistique.

2. Le calcul est le suivant: $1,96 \times 78 \% \times 3,8 \% = 5,8 \%$.

Aux fins de la présente publication, les estimations d'enquête sont classées dans l'une ou l'autre des trois catégories suivantes :

- estimations de l'échantillon ayant un c.v. inférieur à 16,6 % — sans restriction;
- estimations de l'échantillon ayant un c.v. entre 16,6 % et 33,3 % — marquées d'un E; et
- estimations de l'échantillon ayant un c.v. supérieur à 33,3 % ou fondées sur moins de 30 répondants — marquées d'un F.

Arrondissement

Dans la présente publication, les estimations ont été arrondies, mais leur somme peut ne pas correspondre aux totaux indiqués puisque ceux-ci sont fondés sur des données non arrondies. Les pourcentages ont généralement été arrondis au nombre entier le plus près (parfois à une décimale près), après avoir été calculés à l'aide de données non arrondies.

Pour obtenir plus de renseignements sur la qualité des données en général, consulter le site Web de Statistique Canada à l'adresse suivante : www.statcan.ca

Pour obtenir d'autres renseignements sur la qualité des données de l'ECDBP, veuillez communiquer avec :

Services à la clientèle
Division des enquêtes spéciales
Salle 2300
Immeuble Principal
Pré Tunney
Ottawa, Ontario
K1A 0T6
Téléphone : (613) 951-3321
ou appelez sans frais : 1 800 461-9050
Télécopieur : (613) 951-4527
Courriel : des@statcan.ca

PUBLICATIONS ÉLECTRONIQUES DISPONIBLES À
www.statcan.ca



Annexe C

Note sur la qualité des données

Comme nous l'avons mentionné au début du présent rapport, il existe de nombreuses différences entre l'enquête de 2004 et celles qui l'ont précédée. Ces différences empêchent d'établir des comparaisons dans le temps. La présente section aborde de façon plus détaillée les sources et l'incidence éventuelle de ces différences¹.

Trois enquêtes nous intéressent : l'Enquête nationale sur le don, le bénévolat et la participation (ENDBP) de 2000, l'Enquête canadienne sur le don, le bénévolat et la participation (ECDBP) de 2004 et l'Enquête de suivi sur le don, le bénévolat et la participation (ESDBP) de 2004, qui consistait à ré-interviewer un échantillon de personnes ayant répondu à l'enquête en 2000.

L'ECDBP de 2004 a fait ressortir un taux de bénévolat de 45 %, contre 27 % en 2000. Il s'agit, sans contredit, d'une forte augmentation. Il y a des indices observés autant parmi les données que par ailleurs, qui semblent confirmer la croissance de la proportion de Canadiens qui avaient fait du bénévolat. Par exemple, l'Ontario et la Colombie-Britannique exigent désormais que les étudiants du secondaire effectuent un certain nombre d'heures de bénévolat avant d'obtenir leur diplôme. Cette exigence peut avoir incité non seulement les jeunes, mais aussi leurs parents, à participer. De plus, 2001 était l'Année internationale des volontaires, ce qui peut avoir favorisé la sensibilisation à l'importance du bénévolat. Enfin, de plus en plus de bénévoles occupant un emploi affirment que leur employeur soutient des activités bénévoles.

Parallèlement, d'autres facteurs liés à l'enquête peuvent avoir contribué à l'ampleur de la hausse observée entre 2000 et 2004, dont :

- une modification importante du questionnaire, qui a peut-être permis de cerner un plus grand nombre de bénévoles;
- un taux de réponse inférieur en 2004, ainsi que des indices selon lesquels les répondants ont tendance à enregistrer des taux de bénévolat supérieurs à ceux des non-répondants;
- une modification de la méthode de collecte de données, d'où la réduction de l'information permettant de corriger les erreurs dues à la non-réponse.

Pour ces raisons, l'ampleur de l'augmentation est peut-être surévaluée, même si le sens de la hausse est incontestable.

Les hausses ne se limitaient pas au bénévolat. Les dons ont aussi augmenté considérablement entre 2000 et 2004.

Dans le reste de la présente section, nous abordons certains aspects de la méthodologie d'enquête afin de mieux comprendre ce que révèlent les hausses enregistrées en 2004.

Où les variations étaient-elles concentrées?

L'augmentation du bénévolat et des dons s'est avérée considérable. Néanmoins, certains groupes clés ont enregistré des hausses supérieures à la moyenne.

Grandes villes : En 2000, le taux de bénévolat dans les régions métropolitaines de recensement (les grandes villes) était nettement inférieur au taux enregistré dans le reste du pays. En 2004, l'écart entre les RMR et les autres régions était presque entièrement comblé. L'augmentation

1. La présente note fait état des résultats des dix provinces, car elle porte sur l'évolution observée entre 2000 et 2004. L'enquête de 2004 couvrait les trois territoires, mais pas celle de 2000.

relative a donc été beaucoup plus importante dans les RMR. Toronto et Montréal ont affiché les hausses relatives les plus fortes.

Âge : Le groupe le plus jeune (de 15 à 19 ans), composé de personnes qui fréquentaient l'école secondaire pendant la période de référence, a enregistré des taux de bénévolat particulièrement élevés. On observe les plus fortes augmentations pour ce groupe d'âge au Québec, en Ontario et en Colombie-Britannique, où le taux a plus que doublé. Ces trois provinces affichent également les plus fortes hausses pour la plupart des autres groupes d'âge.

Immigrants : Le taux de bénévolat des immigrants a également marqué de fortes hausses, qui ont presque comblé l'écart avec les non-immigrants.

Nombre d'heures de bénévolat : Étant donné la forte augmentation du taux de bénévolat, on aurait pu s'attendre à une baisse substantielle du nombre médian d'heures de bénévolat. Pourtant, entre 2000 et 2004, le nombre médian d'heures par bénévole n'a reculé que légèrement, passant de 72 à 61 heures. Si les écarts ne sont pas très importants, la proportion de personnes qui effectuaient plus de cent heures de bénévolat a cependant fléchi, passant de 42 % en 2000 à 38 % en 2004.

Dons : En quatre ans, le montant total des dons annuels a grimpé, passant de 4,9 milliards à 8,9 milliards de dollars. Le montant annuel moyen donné par personne a aussi augmenté considérablement, passant de 259 \$ à 400 \$. On a comparé les données sur les dons aux résultats des demandes de crédit d'impôt pour dons de bienfaisance (déclarations T1) et à ceux de l'Enquête annuelle sur les dépenses des ménages, qui recueille des données sur tous les types de dépenses des ménages, y compris les dons de bienfaisance (tableau C.1).

Tableau C.1 Estimations des dons de bienfaisance, diverses sources

	2000		2004		Changement en pourcentage 2000 à 2004
	Milliards de dollars	Milliards de dollars	Milliards de dollars	Pourcentage	
ENDBP (2000) et ECDBP (2004)	4,9	8,9	8,9	82	
T1 – Contribuables	5,4	6,9	6,9	28	
Enquête sur les dépenses des ménages	5,1	6,7	6,7	31	

Sources : Statistique Canada, *Enquête nationale sur le don, le bénévolat et la participation, 2000*, *Enquête canadienne sur le don, le bénévolat et la participation, 2004*, *Dons de charité, 2000 et 2004*, et *Enquête sur les dépenses des ménages, 2000 et 2004*.

Bien que l'ENDBP ait dégagé en 2000 une estimation inférieure des dons par rapport au montant total indiqué sur les déclarations de revenus, il existe des raisons pour lesquelles les estimations de l'ENDBP et de l'ECDBP *devraient* être un peu plus élevées :

- Les Canadiens ne produisent pas tous des déclarations de revenus. Les dons de ceux qui ne produisent pas de déclaration de revenus ne sont pas compris dans les estimations fondées sur la déclaration T1, alors qu'ils le sont dans les estimations des enquêtes ENDBP et ECDBP.
- Les dons déclarés à l'ECDBP et à l'ENDBP n'étant pas tous admissibles à un reçu officiel, ils ne sont pas tous compris dans les données T1.
- Les dons à des organismes de bienfaisance ne sont pas tous déclarés sur des formulaires fiscaux (les reçus peuvent être perdus, oubliés, etc.).

Ces facteurs expliqueraient en partie l'écart entre les données T1 et celles de l'ECDBP de 2004. À cela s'ajoute évidemment l'évolution de la tendance. Les données T1 et celles de l'Enquête sur les dépenses des ménages révèlent une augmentation d'environ 30 % entre 2000 et 2004, alors que les résultats de l'ENDBP et de l'ECDBP témoignent d'une hausse beaucoup plus importante.

Modifications apportées au contenu du questionnaire

Le tableau C.4 présente une comparaison détaillée des modifications apportées au questionnaire. En 2000 et en 2004, on a posé 15 questions pour déterminer si un répondant avait fait du bénévolat au cours des douze mois précédents. Toutefois, on a apporté un grand nombre de modifications à la formulation utilisée pour décrire les activités bénévoles ou les concepts clés.

La moindre modification apportée au questionnaire peut avoir, sur les résultats, une incidence d'autant plus profonde que le sujet de l'enquête est sensible à la formulation des questions. Les résultats d'enquêtes menées au Canada et à l'étranger montrent que les taux de bénévolat peuvent fluctuer considérablement selon le nombre et la nature des questions.

Parallèlement, les questions de l'enquête de 2004 étaient, dans l'ensemble, moins verbeuses et renfermaient plus de verbes d'action. Du point de vue de la conception du questionnaire, il s'agit d'avantages certains. En outre, le questionnaire de 2004 a fait l'objet de nombreux essais à l'échelle du Canada, dans le cadre de groupes de discussion et d'interviews individuelles; on a également mené un essai sur le terrain. Les résultats ont été positifs, ce qui témoigne de l'efficacité du nouveau questionnaire.

Quelle incidence les modifications apportées au contenu peuvent-elles avoir sur les résultats? On ne peut répondre avec certitude à cette question, mais une comparaison attentive donne à penser que les modifications pourraient bien permettre de dénombrier plus de bénévoles. Voici quelques exemples :

Dans la nouvelle introduction, on évitait d'employer le mot « bénévole ». On demandait aux répondants quelles activités ils avaient effectuées « sans rémunération, pour le compte d'un groupe ou d'un organisme ». Cette approche avait plus de chances de « cerner » les personnes qui exerçaient ces activités sans se considérer comme des « bénévoles » (à cause d'idées préconçues au sujet du sens du terme).

L'introduction à la première question de 2004 mettait l'accent sur l'aide non rémunérée « dans les écoles, les organismes religieux, les associations

sportives et communautaires ». Cette formulation était beaucoup plus évocatrice que l'expression générique « au sein d'un groupe ou d'un organisme » utilisée en 2000.

En 2000, la première question concernant les activités était la suivante : « avez-vous fait du porte-à-porte, participé à des campagnes ou sollicité des fonds? ». En 2004, on a abandonné l'expression « participé à des campagnes » (qui pourrait avoir une connotation négative). En 2000, le fait que « participé à des campagnes » précédait « sollicité des fonds » pouvait influencer ce qu'entendait le répondant par cette dernière expression. En 2004, les expressions « du porte-à-porte » et « solliciter des fonds » étaient séparées en deux questions et suivaient immédiatement la référence aux écoles, aux organismes religieux, etc. (On a enregistré une forte augmentation du nombre de personnes qui ont déclaré solliciter des fonds.)

L'une des questions posées en 2000, « avez-vous fourni de l'information, aidé à sensibiliser ou à influencer l'opinion publique ou, encore, à exercer des pressions? » a été remplacée par « enseigner, donner de la formation ou agir à titre de mentor ». La question de 2004 était plus brève, plus précise et employait des mots plus courants. Toutes autres choses étant égales, elle avait plus de chances de susciter une réponse positive. On pourrait citer d'autres exemples semblables.

Bref, selon toute probabilité, les modifications apportées au questionnaire ont contribué à l'ampleur de l'augmentation.

Modification de la méthodologie de collecte

L'ENDBP de 2000 a été menée à titre de supplément à l'Enquête sur la population active. Toutefois, l'EPA ne peut comporter qu'un nombre limité de suppléments, sans quoi le fardeau de réponse devient inacceptable. En 2004, il n'était pas possible d'intégrer l'ECDBP à l'EPA; aussi a-t-on eu recours à une autre méthodologie de collecte : la composition aléatoire (CA). La CA est une méthodologie couramment utilisée qui donne généralement des taux de réponse fort acceptables. Le tableau C.5 résume certaines des différences marquées qu'il y a entre les deux méthodologies de collecte.

Une différence importante tient au fait que, dans le cas d'un supplément à l'EPA, les données recueillies lors de l'EPA peuvent fournir une foule de renseignements de base sur les répondants et les non-répondants à l'enquête supplémentaire. Les renseignements dont on dispose grâce à l'EPA comprennent le niveau de scolarité, la composition de la famille, la situation sur le marché du travail, la profession et le revenu. Comme on dispose de ces renseignements sur toutes les personnes sélectionnées pour l'enquête supplémentaire, on peut les utiliser lorsqu'on doit faire des rajustements pour la non-réponse. Cet aspect est important si le sujet de l'enquête est lié d'une certaine façon aux renseignements utilisés dans le processus de rajustement. Dans le cas d'une enquête par CA, on ne dispose pas de renseignements de ce genre sur les non-répondants.

Deuxièmement, un supplément à l'EPA est habituellement mené en même temps que l'EPA, puisque le répondant choisi ou un autre membre du ménage est déjà au téléphone. Dans le cas d'une enquête par CA, il s'agit généralement d'un « appel à froid ». On envoie une lettre à certains ménages lorsqu'on connaît l'adresse postale correspondant au numéro de téléphone, mais le répondant ne se souvient pas toujours d'avoir reçu la lettre ou le membre du ménage choisi pour l'enquête n'est pas celui qui a ouvert la lettre.

Une autre caractéristique des enquêtes par CA tient au fait que la population enquêtée exclut les personnes vivant dans des ménages sans ligne téléphonique terrestre (c'est-à-dire les ménages sans téléphone ou qui n'ont que des téléphones cellulaires). En raison de la popularité croissante du téléphone cellulaire, la proportion des ménages sans ligne terrestre est en hausse. Environ 4,2 % des ménages n'ont pas de téléphone ou n'ont que des téléphones cellulaires. Les taux varient selon les régions du pays. À Vancouver, 7,3 % des ménages n'ont pas de ligne terrestre. Dans le reste de la Colombie-Britannique, le taux est de 5,4 %. Dans la province voisine, l'Alberta, la proportion est presque aussi élevée, soit 5,1 %. Les résultats de l'enquête sont pondérés de manière à inclure ces personnes. On suppose que leurs

caractéristiques et leurs comportements sont les mêmes que ceux des personnes enquêtées.

Enfin, une autre différence entre l'EPA et les enquêtes par CA se manifeste au moment de la pondération de l'échantillon. Dans les deux cas, le processus de pondération comporte plusieurs étapes, dont les suivantes sont particulières à l'enquête par CA :

- rajustement pour les numéros de téléphone non résolus (ceux dont il est impossible de déterminer s'ils sont compris ou non dans le champ de l'enquête);
- rajustement pour le nombre de lignes téléphoniques dans le ménage.

On a calculé le taux de bénévolat après chaque étape du processus de pondération pour connaître l'incidence de cette étape sur le taux de bénévolat. La pondération n'a guère influencé le taux global, mais elle a évidemment influencé le nombre estimatif de bénévoles.

Variation du taux de réponse

Malgré un effort important pour stimuler la réponse (contrôle actif et quotidien de l'opération de collecte et ciblage des régions à faible réponse), les taux de réponse sont restés relativement faibles. Le taux de réponse global était de 57 % en 2004, contre 63 % en 2000. Dans les trois plus grandes RMR, le taux était inférieur à 50 % (tableau C.2). Près d'une personne échantillonnée sur cinq a refusé de participer. Il y a évidemment d'autres raisons pour expliquer la non-réponse, la principale étant l'incapacité de communiquer avec le ménage.

Relation entre le bénévolat et la réponse à l'enquête : L'une des préoccupations liées à un taux de réponse relativement faible tient au fait que les répondants à l'enquête semblent proportionnellement plus nombreux à faire du bénévolat que les non-répondants. Pourquoi serait-ce le cas? Peut-être l'explication la plus plausible tient-elle à la mentalité : le sentiment du devoir civique sous-tend à la fois le bénévolat et la disposition à participer à une enquête volontaire sans incitatifs monétaires.

Tableau C.2 Taux de réponse et taux de refus, selon la province et certaines villes

Province ou ville	Taux de réponse	Taux de refus
	Pourcentage	
Terre-Neuve-et-Labrador	69,0	14,2
Île-du-Prince-Édouard	62,9	19,7
Nouvelle-Écosse	68,0	14,6
Nouveau-Brunswick	68,5	17,1
Québec (à l'exclusion de Montréal)	53,1	22,9
Montréal	47,6	23,9
Ontario (à l'exclusion de Toronto)	55,8	18,1
Toronto	44,1	15,9
Manitoba	68,8	14,0
Saskatchewan	61,0	20,4
Alberta	56,9	15,8
Colombie-Britannique (à l'exclusion de Vancouver)	53,4	21,1
Vancouver	45,4	20,8
Canada	56,6	18,5

Source : Statistique Canada, *Enquête canadienne sur le don, le bénévolat et la participation, 2004*.

Quelle que soit la raison, les indices selon lesquels les répondants sont proportionnellement plus nombreux à faire du bénévolat que les non-répondants sont les suivants :

- Vers la fin du cycle de collecte, on a redoublé d'efforts pour accroître le taux de réponse. Pendant cette phase intensive, un certain nombre de personnes qui avaient auparavant refusé ont fini par accepter de participer. Parmi ce groupe, le taux de bénévolat est très inférieur à la moyenne.
- Tout au long de la période de collecte, le taux de bénévolat diminuait alors que le taux de réponse augmentait. Par définition, c'est au début du cycle de collecte qu'on enregistre une forte proportion de personnes faciles à joindre et disposées à répondre à l'enquête.

La figure C.1 illustre le taux de bénévolat cumulatif en fonction de la hausse du taux de réponse au fil de la période de collecte. La tendance incite à se demander quel aurait été le

taux de bénévolat final si l'on avait obtenu un taux de réponse de 80 % – voire, théoriquement, de 100 %. Dans le diagramme, la ligne pointillée correspond à une projection linéaire simple; on a ajouté une ligne continue pour indiquer quel serait le résultat *si le même schéma de réponse persistait et si l'on obtenait un taux de réponse de 100 %*. Cette analyse donne à penser que le taux de bénévolat final se situerait autour de 43 %. Si cette constatation est intéressante, elle repose cependant sur de nombreuses hypothèses et ne mérite pas qu'on lui accorde trop d'importance.

Représentativité de l'échantillon selon le revenu et le niveau de scolarité

Dans l'échantillon de 2004, les diplômés universitaires sont surreprésentés par rapport à l'EPA, qui a servi de repère. Toutes autres choses étant égales, si les titulaires d'un grade universitaire, qui affichent le taux de bénévolat le plus élevé, sont surreprésentés dans l'échantillon, les bénévoles le sont aussi.

Le problème de la représentativité se pose aussi à l'égard du revenu. Comme l'EPA ne recueille pas de données sur le revenu, on a établi une comparaison avec les estimations du revenu personnel tirées de l'Enquête sur la dynamique du travail et du revenu². Dans l'ECDBP de 2004, les personnes ayant un revenu élevé sont surreprésentées. Ce phénomène étant cohérent avec le fait que les gens très instruits sont légèrement surreprésentés, on peut s'attendre à ce qu'il ait une incidence semblable sur le taux de bénévolat.

2. L'Enquête sur la dynamique du travail et du revenu est une enquête de Statistique Canada. Son plan d'enquête est basé sur un sous-échantillon de l'EPA

Figure C.1 Taux de bénévolat pondéré cumulé en fonction du taux de réponse

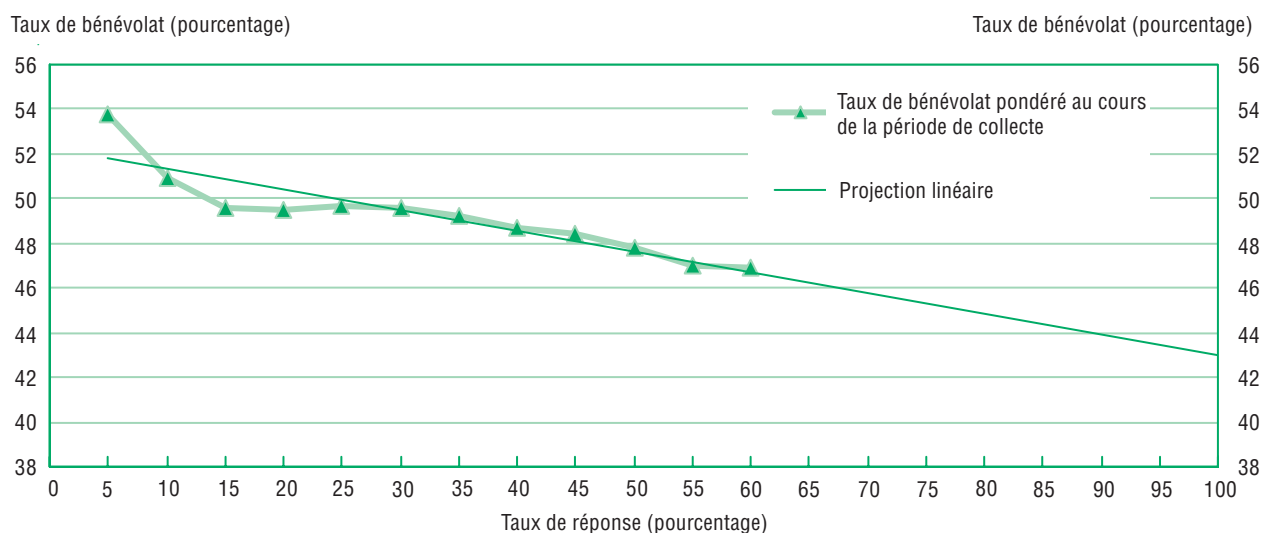

Note : Pour que l'analyse soit pertinente, les poids utilisés dans la préparation du diagramme ci-dessus excluent les rajustements pour la non-réponse. Pour cette raison, le taux de bénévolat pondéré indiqué ci-dessus est légèrement supérieur à l'estimation de l'ECDBP de 2004.
 Source : Statistique Canada, *Enquête canadienne sur le don, le bénévolat et la participation, 2004*.

Pour évaluer l'incidence de ces écarts dans la représentativité, on a pondéré de nouveau les données à l'aide des totaux de contrôle correspondant au revenu et au niveau de scolarité, puis on a examiné les estimations ainsi obtenues. Toutes autres choses étant égales, si l'enquête avait donné la même répartition de la population selon le niveau de scolarité et le revenu que la répartition indiquée par ces repères, le taux de bénévolat aurait fléchi de 1,5 point de pourcentage, ce qui constitue un écart infime. Cette nouvelle pondération a eu une plus grande incidence sur le nombre et la valeur des dons, car ces valeurs sont étroitement liées au revenu.

Tableau C.3 Principaux taux et estimations avant et après la nouvelle pondération

		Avant la nouvelle pondération	Après la nouvelle pondération ¹
Taux de bénévolat	pourcentage	45,2	44,5
Nombre total d'heures consacrées au bénévolat	milliards d'heures	2,0	2,0
Taux de donateurs	pourcentage	85,1	84,6
Nombre de dons	millions	94,6	91,7
Valeur totale des dons	milliards de dollars	8,9	8,2

1. La nouvelle pondération des données tient compte des totaux de contrôle correspondant au revenu et au niveau de scolarité.
 Source : Statistique Canada, *Enquête canadienne sur le don, le bénévolat et la participation, 2004*.

Apport de l'Enquête de suivi sur le don, le bénévolat et la participation de 2004

L'objectif principal de l'Enquête de suivi sur le don, le bénévolat et la participation (ESDBP) consistait à mesurer les flux pour montrer, par exemple, si les mêmes personnes continuaient à faire du bénévolat. L'enquête avait aussi un deuxième objectif important : comme le contenu et la méthodologie de l'ECDBP de 2004 différaient de ceux de l'ENDBP de 2000, on pouvait s'interroger sur l'incidence de ces différences sur les estimations. Or, le contenu de l'ESDBP de 2004 utilisé pour repérer les bénévoles, ainsi que la base de sondage, étaient les mêmes qu'en 2000, ce qui constituait un repère.

La population cible de l'ESDBP de 2004 était la même que celle de l'ENDBP de 2000, à l'exception des personnes qui, en 2004, vivaient désormais en institution, étaient décédées ou ne vivaient plus dans l'une des dix provinces. L'ESDBP de 2004 excluait également les immigrants arrivés au Canada entre 2000 et 2004. Enfin, l'ENDBP de 2000 et l'ECDBP de 2004 couvraient la population âgée de 15 ans et plus. À titre d'enquête longitudinale menée quatre ans plus tard, l'ESDBP de 2004 couvrait les personnes qui étaient âgées de 19 ans et plus en 2004.

On a compté environ 6 000 répondants à l'ESDBP de 2004. L'enquête a donné un taux de réponse transversal de 72 %. Le taux de bénévolat produit par l'ESDBP était de 41,2 %, contre 43,6 % dans le cas de l'ECDBP de 2004, pour la population âgée de 19 ans et plus. Les résultats par province se correspondaient généralement de

très près. Ce phénomène soutient l'affirmation selon laquelle il y a eu, entre 2000 et 2004, une augmentation du taux de bénévolat, puisque l'ESDBP neutralise l'incidence des modifications apportées au questionnaire et à la méthodologie de collecte.

Par contre, l'ESDBP a pu être influencée par les mêmes types d'erreur de non-réponse que l'ECDBP de 2004.

Conclusion

L'ECDBP de 2004 a enregistré de fortes hausses du bénévolat et des dons. La qualité des données a fait l'objet d'une analyse approfondie, dont certains points saillants sont présentés ici. Certains indices confirment le *sens* de la tendance. Toutefois, les modifications apportées au contenu du questionnaire et à la méthodologie de collecte, alliées à un taux de réponse relativement faible et à la sensibilisation accrue de la population canadienne à l'importance du bénévolat, peuvent avoir contribué à l'*ampleur* de la tendance. Les résultats de la prochaine ECDBP, qui aura lieu en 2007, permettront de confirmer cette hypothèse. Entre-temps, Statistique Canada continuera d'étudier les questions liées à la mesure du bénévolat au Canada et à l'étranger, afin de mieux comprendre les facteurs qui influencent les tendances mesurées.

Note : Maryanne Webber, directrice générale de la Direction des enquêtes des ménages et du travail à Statistique Canada, a rédigé cette note sur la qualité des données. Elle s'est inspiré du travail considérable des méthodologistes de l'ECDBP et de l'ESDBP suivants : Yves Bélanger, Pierre David, Marianne Gossen, Gildas Kleim et Angela Quesnel.

Tableau C.4 Questions axées sur le bénévolat

	ENDBP de 2000	ECDBP de 2004
Question d'introduction et première question	<p>Mes premières questions portent sur le bénévolat effectué au sein d'un groupe ou d'un organisme au cours des 12 derniers mois, c'est-à-dire depuis octobre 1999.</p> <p>Au cours des 12 derniers mois, comme bénévole pour un organisme :</p>	<p>J'aimerais vous poser quelques questions au sujet de toutes les activités de bénévolat, sans rémunération, pour le compte d'un groupe ou d'un organisme, auxquelles vous auriez participé au cours des 12 derniers mois.</p> <p>Veuillez inclure toute aide non rémunérée apportée dans les écoles, les organismes religieux, les associations sportives et communautaires. Avez-vous fait les activités suivantes :</p>
Activités	Le répondant est considéré comme un bénévole s'il répond « Oui » à l'égard de n'importe quelle activité.	Même principe qu'en 2000
Porte-à-porte, sollicitation de fonds	... avez-vous fait du porte-à-porte, participé à des campagnes ou sollicité des fonds?	... du porte-à-porte? ... solliciter des fonds?
Travail au sein d'un comité	... avez-vous siégé bénévolement au sein d'un conseil d'administration ou d'un comité?	... participer à un conseil à titre de membre?
Enseignement, entraînement	... avez-vous fourni de l'information, aidé à sensibiliser ou à influencer l'opinion publique ou, encore, à exercer des pressions? ... avez-vous enseigné ou agi à titre d'entraîneur pour un organisme?	... enseigner, donner de la formation ou agir à titre de mentor? ... agir à titre d'entraîneur ou d'arbitre?
Événements	... avez-vous aidé à organiser ou à superviser des activités ou des événements pour un organisme?	... organiser, superviser ou coordonner des activités ou des événements?
Travail de bureau	... avez-vous assumé des tâches de consultation ou de direction, fait du travail de bureau ou exercé des fonctions administratives?	... accomplir du travail de bureau, de la tenue de livres, des tâches administratives ou du travail de bibliothèque?
Soins de santé, soutien	... avez-vous fourni des soins ou un soutien moral, donné des conseils ou effectué des visites d'encouragement? ... avez-vous fourni des soins de santé dans un hôpital ou un foyer pour personnes âgées (autres que ceux déjà mentionnés)? ... avez-vous aidé quelqu'un en tant que membre d'un groupe d'entraide, p. ex., une association regroupant des chefs de famille monoparentale ou des parents en deuil, ou encore les AA?	... donner des conseils à autrui? ... assurer la prestation de soins de santé, y compris de l'accompagnement?
Distribution	... avez-vous recueilli, servi ou distribué de la nourriture ou d'autres provisions?	... recueillir, servir ou distribuer de la nourriture ou d'autres biens?
Transport	... avez-vous assuré des services de transport?	... assurer un transport bénévole?
Premiers soins	... avez-vous donné les premiers soins à quelqu'un, participé à la lutte contre les incendies ou à des opérations de recherche et de sauvetage?	... donner des premiers soins, participer à la lutte contre les incendies ou à des opérations de recherche et de sauvetage?
Environnement	... avez-vous participé à des activités ayant pour objet la protection de l'environnement ou de la faune?	... participer à des activités ayant pour objet la protection de l'environnement ou de la faune?
Entretien	... avez-vous aidé à l'entretien, à la réparation ou à la construction d'installations?	... effectuer du travail d'entretien, de réparation ou de construction d'installations ou de terrains?
Autres activités	... avez-vous effectué une autre activité non rémunérée pour un groupe ou un organisme? (p. ex., l'aide fournie à une école, un organisme religieux, une association communautaire, etc.)	Avez-vous réalisé toute autre activité sans rémunération pour le compte d'un groupe ou d'un organisme?

Tableau C.4 Questions axées sur le bénévolat – fin

	ENDBP de 2000	ECDBP de 2004
Rappel de concepts clés		
Nombre de rappels concernant la période de référence (les 12 derniers mois)	6	4
Nombre de rappels concernant le type d'activité bénévole à déclarer	6 bénévolat effectué au sein d'un groupe ou d'un organisme comme bénévole pour un organisme	4 sans rémunération pour le compte d'un groupe ou d'un organisme activité sans rémunération pour le compte d'un groupe ou d'un organisme

Sources : Statistique Canada, *Enquête nationale sur le don, le bénévolat et la participation, 2000* et *Enquête canadienne sur le don, le bénévolat et la participation, 2004*.

Tableau C.5 Comparaison des méthodologies d'enquête

	ENDBP de 2000	ESDBP de 2004	ECDBP de 2004
Population cible	Population âgée de 15 ans et plus dans les dix provinces, à l'exclusion des résidents de réserves indiennes, des personnes en institution et des membres à temps plein des Forces armées canadiennes.	Personnes de la population cible de 2000 (maintenant âgées de 19 ans et plus) vivant toujours dans les dix provinces, à l'exclusion des personnes en institution depuis peu. Les immigrants arrivés après 2000 sont exclus.	Provinces : population âgée de 15 ans et plus, à l'exclusion des personnes en institution. Territoires : population âgée de 15 ans et plus, à l'exclusion des personnes en institution et des membres à temps plein des Forces armées canadiennes.
Couverture de la population	Les personnes résidant dans un ménage sans téléphone sont exclues, de même que les ménages ayant demandé une interview sur place dans le cadre de l'EPA (environ 8 % de la population cible).	Les personnes résidant dans un ménage sans téléphone sont exclues.	Provinces : les personnes résidant dans un logement sans téléphone ou avec téléphones cellulaires seulement sont exclues, de même que les résidents d'un logement collectif (environ 4 % de la population totale). Territoires : pour des raisons opérationnelles et de coût, seules les grandes localités du Nord sont couvertes par l'EPA et, par conséquent, par l'ENDBP de 2004. L'enquête couvre plus de 90 % de la population du Yukon et des T.N.-O. et environ 70 % de celle du Nunavut.
Base de sondage	Échantillon de l'EPA	Répondants à l'ENDBP de 2000 ayant répondu entièrement à l'interview.	Provinces : base de sondage visée par la CA Territoires : échantillon de l'EPA
Taille initiale de l'échantillon	44 612 personnes	8 789 personnes	Provinces : 120 650 numéros de téléphone (90 721 numéros envoyés sur le terrain) Territoires : 1 831 personnes
Taux de réponse	63 %	72 % (transversal) 45 % (longitudinal)	Provinces : 57 % Territoires : 87 %
Taux de sous-échantillonnage des non-bénévoles	35 %	Sans objet	Provinces : 50 % Territoires : 100 %

Tableau C.5 Comparaison des méthodologies d'enquête – fin

	ENDBP de 2000	ESDBP de 2004	ECDBP de 2004
Collecte			
Lettre de présentation	Envoi à toutes les unités d'échantillonnage, à l'adresse indiquée pour l'EPA	Pas de lettre de présentation	Provinces : envoi aux personnes échantillonnées dont l'adresse est connue Territoires : envoi à toutes les unités d'échantillonnage, à l'adresse indiquée pour l'EPA
Méthode de collecte	Interview téléphonique	Interview téléphonique	Provinces : interview téléphonique Territoires : interview téléphonique (74,6 %) et interview sur place (25,4 %)
Choix d'un répondant	Une personne âgée de 15 ans et plus choisie au hasard dans la liste des membres du ménage	La personne choisie pour l'enquête de 2000	Une personne âgée de 15 ans et plus choisie au hasard dans la liste des membres du ménage
Période de collecte	De la mi-octobre au 8 décembre	Du 13 septembre au 3 décembre	Provinces : du 13 septembre au 19 décembre Territoires : du 30 août au 15 novembre
Durée de l'interview	16 minutes (à titre de supplément à l'EPA)	15 à 20 minutes	40 minutes

Sources : Statistique Canada, *Enquête nationale sur le don, le bénévolat et la participation, 2000*, *Enquête de suivi sur le don, le bénévolat et la participation, 2004* et *Enquête canadienne sur le don, le bénévolat et la participation, 2004*.

Annexe D

Tableaux provinciaux et territoriaux

Tableau D.1 Répartition des bénévoles et donateurs, taux de bénévolat et taux de donateurs, selon la province et le territoire, population âgée de 15 ans et plus, Canada, 2004

	Nombre de bénévoles	Taux de bénévolat	Nombre de donateurs	Taux de donateurs
	Milliers	Pourcentage	Milliers	Pourcentage
Canada	11 809	45	22 193	85
Terre-Neuve-et-Labrador	187	42	411	93
Île-du-Prince-Édouard	54	47	107	93
Nouvelle-Écosse	377	48	701	90
Nouveau-Brunswick	273	44	547	88
Québec	2 114	34	5 172	83
Ontario	5 075	50	9 043	90
Manitoba	459	50	770	84
Saskatchewan	428	54	651	82
Alberta	1 227	48	2 045	79
Colombie-Britannique	1 580	45	2 695	77
Yukon	11	52	16	76
Territoires du Nord-Ouest	16	53	24	79
Nunavut	8	42	12	63

Note : Les estimations ayant été arrondies, leur somme peut ne pas correspondre aux totaux indiqués.

Source : Statistique Canada, *Enquête canadienne sur le don, le bénévolat et la participation, 2004*.

Tableau D.2 Taux de donateurs et répartition du montant des dons annuels, selon les caractéristiques personnelles et économiques, population âgée de 15 ans et plus, Terre-Neuve-et-Labrador, 2004

	Taux de donateurs	Montant moyen des dons annuels ¹	Montant médian des dons annuels ¹	Montant total des dons	Répartition de la population	Pourcentage de la valeur totale des dons
	Pourcentage	Dollars	Dollars	Millions de dollars	Pourcentage	Pourcentage
Total	93	297	115	122,3	100	100
Âge						
15 à 24	85	108	38 ^E	6,6	16	5
25 à 34	96	191 ^E	60	12,9 ^E	16	11
35 à 44	94	268	146	21,5	19	18
45 à 54	95	351	149	29,5	20	24
55 à 64	94	314	147	18,7	14	15
65 et plus	94	560	307	33,1	14	27
Sexe						
Hommes	91	292	110	57,5	49	47
Femmes	96	302	121	64,7	51	53
État matrimonial²						
Marié(e)s ou conjoints de fait	96	327	149	90,5	66	74
Célibataires, jamais marié(e)s	87	175 ^E	50	15,9 ^E	24	13 ^E
Séparé(e)s ou divorcé(e)s	89	263 ^E	110 ^E	5,3 ^E	5	4 ^E
Veufs, veuves	91	510	280	9,9 ^E	5	8 ^E
Niveau de scolarité²						
Moins qu'un diplôme d'études secondaires	90	250	90	23,1	26	21
Diplôme d'études secondaires	89	200	105	10,9	16	10
Études postsecondaires partielles	94	317 ^E	92 ^E	F	8	8 ^E
Diplôme ou certificat d'études postsecondaires	97	289	135	41,7	38	38
Diplôme universitaire	97	512 ^E	157 ^E	25,8 ^E	13	23
Situation sur le marché du travail²						
Personnes occupées	96	318	117	61,7	52	59
Chômeurs	86	191	F	4,2 ^E	7	4 ^E
Inactifs	92	272	101	39,6	41	38
Revenu du ménage						
Moins de 20 000 \$	88	219	92 ^E	17,2	20	14
20 000 \$ à 39 999 \$	93	244	150	25,1	25	21
40 000 \$ à 59 999 \$	97	273	108 ^E	25,2	22	21
60 000 \$ à 79 999 \$	99	363	153	20,8	13	17
80 000 \$ à 99 999 \$	90	274 ^E	102	10,7 ^E	10	9 ^E
100 000 \$ et plus	95	566 ^E	138 ^E	23,2 ^E	10	19 ^E
Présence d'enfants dans le ménage³						
Sans enfant	93	324	134	84,2	63	69
Enfants d'âge préscolaire seulement	93	238 ^E	115	6,3 ^E	6	5 ^E
Enfants d'âge préscolaire et d'âge scolaire	94	326 ^E	71 ^E	F	4	F
Enfants d'âge scolaire seulement	94	242	86	25,8	26	21
Pratique religieuse²						
Pratique religieuse hebdomadaire	99	577	270	56,8	25	51
Pas de pratique religieuse hebdomadaire	92	199	78	54,0	75	49

^E à utiliser avec prudence

F trop peu fiable pour être publié

1. Les estimations des dons moyens et médians sont calculées pour les donateurs seulement.
2. Les répondants qui n'ont pas fourni ces renseignements ne sont pas pris en compte dans les calculs. C'est la raison pour laquelle la somme des dons annuels par catégorie ne correspond pas au total provincial.
3. Le terme « âge préscolaire » se rapporte aux enfants de 0 à 5 ans, tandis que le terme « âge scolaire » renvoie aux enfants âgés de 6 à 17 ans. La catégorie « enfants d'âge préscolaire et d'âge scolaire » indique la présence dans le ménage d'au moins un enfant de chacun des deux groupes d'âge (c.-à-d. au moins un enfant de 0 à 5 ans et au moins un enfant de 6 à 17 ans).

Note : Les estimations ayant été arrondies, leur somme peut ne pas correspondre aux totaux indiqués.

Source : Statistique Canada, *Enquête canadienne sur le don, le bénévolat et la participation, 2004*.

Canadiens dévoués, Canadiens engagés

Tableau D.3 Taux de bénévolat et répartition des heures de bénévolat, selon les caractéristiques personnelles et économiques, population âgée de 15 ans et plus, Terre-Neuve-et-Labrador, 2004

	Taux de bénévolat	Moyenne des heures annuelles de bénévolat ¹	Médiane des heures annuelles de bénévolat ¹	Nombre total d'heures annuelles de bénévolat	Répartition de la population	Pourcentage des heures totales de bénévolat
	Pourcentage			Millions	Pourcentage	Pourcentage
Total	42	188	80	35,1	100	100
Âge						
15 à 24	53	164	49 ^E	6,2	16	18
25 à 34	42	156	F	4,7 ^E	16	13
35 à 44	48	184	84	7,5 ^E	19	21
45 à 54	41	204	89	7,4	20	21
55 à 64	37	235	104 ^E	5,4 ^E	14	16 ^E
65 et plus	30	206 ^E	105	3,9 ^E	14	11 ^E
Sexe						
Hommes	37	219	100	17,5	49	50
Femmes	48	165	60	17,6	51	50
État matrimonial²						
Marié(e)s ou conjoints de fait	43	201	87	24,6	66	70
Célibataires, jamais marié(e)s	46	170	63 ^E	8,3	24	24
Séparé(e)s ou divorcé(e)s	36	161	F	1,3 ^E	5	4 ^E
Veufs, veuves	31	129	F	0,9 ^E	5	2 ^E
Niveau de scolarité²						
Moins qu'un diplôme d'études secondaires	35	126	39 ^E	4,5 ^E	26	14 ^E
Diplôme d'études secondaires	39	187	98	4,4 ^E	16	14 ^E
Études postsecondaires partielles	42	132 ^E	F	1,7 ^E	8	5 ^E
Diplôme ou certificat d'études postsecondaires	47	204	80	14,3	38	44
Diplôme universitaire	69	216	100	7,7	13	24
Situation sur le marché du travail²						
Personnes occupées	50	191	80	19,4	52	60
Chômeurs	35 ^E	167 ^E	85	F	7	F
Inactifs	41	175	65 ^E	11,4	41	35
Revenu du ménage						
Moins de 20 000 \$	24	148	64 ^E	3,2 ^E	20	9 ^E
20 000 \$ à 39 999 \$	43	190	80	9,0	25	26
40 000 \$ à 59 999 \$	41	142	49	5,6	22	16
60 000 \$ à 79 999 \$	56	263 ^E	100	8,5 ^E	13	24
80 000 \$ à 99 999 \$	46	193 ^E	94	3,8 ^E	10	11 ^E
100 000 \$ et plus	60	190	98 ^E	5,0	10	14 ^E
Présence d'enfants dans le ménage³						
Sans enfant	36	191	84	19,0	63	54
Enfants d'âge préscolaire seulement	54	142 ^E	F	2,2 ^E	6	6 ^E
Enfants d'âge préscolaire et d'âge scolaire	48	121 ^E	90	1,1 ^E	4	3 ^E
Enfants d'âge scolaire seulement	55	204	77	12,7	26	36
Pratique religieuse²						
Pratique religieuse hebdomadaire	55	235	105	12,9	25	40
Pas de pratique religieuse hebdomadaire	42	157	60	19,3	75	60

^E à utiliser avec prudence

F trop peu fiable pour être publié

1. Les estimations de la moyenne et la médiane des heures de bénévolat sont calculées pour les bénévoles seulement.
2. Les répondants qui n'ont pas fourni ces renseignements ne sont pas pris en compte dans les calculs. C'est la raison pour laquelle la somme du nombre annuel d'heures de bénévolat ne correspond pas au total provincial.
3. Le terme « âge préscolaire » se rapporte aux enfants de 0 à 5 ans, tandis que le terme « âge scolaire » renvoie aux enfants âgés de 6 à 17 ans. La catégorie « enfants d'âge préscolaire et d'âge scolaire » indique la présence dans le ménage d'au moins un enfant de chacun des deux groupes d'âge (c.-à-d. au moins un enfant de 0 à 5 ans et au moins un enfant de 6 à 17 ans).

Note : Les estimations ayant été arrondies, leur somme peut ne pas correspondre aux totaux indiqués.

Source : Statistique Canada, *Enquête canadienne sur le don, le bénévolat et la participation, 2004*.

Tableau D.4 Taux de donateurs et répartition du montant des dons annuels, selon les caractéristiques personnelles et économiques, population âgée de 15 ans et plus, Île-du-Prince-Édouard, 2004

	Taux de donateurs	Montant moyen des dons annuels ¹	Montant médian des dons annuels ¹	Montant total des dons	Répartition de la population	Pourcentage de la valeur totale des dons
	Pourcentage	Dollars	Dollars	Millions de dollars	Pourcentage	Pourcentage
Total	93	391	147	41,8	100	100
Âge						
15 à 24	84	92 ^E	F	1,6 ^E	17	4 ^E
25 à 34	94	257 ^E	76 ^E	4,4 ^E	16	11 ^E
35 à 44	94	370	148 ^E	7,6	19	18
45 à 54	95	468 ^E	193 ^E	9,6 ^E	19	23
55 à 64	94	435	283	6,4	14	15
65 et plus	94	726	425 ^E	12,2	16	29
Sexe						
Hommes	91	425	115 ^E	21,5	49	51
Femmes	95	361	150	20,3	51	49
État matrimonial²						
Marié(e)s ou conjoints de fait	96	468	195	31,3	61	76
Célibataires, jamais marié(e)s	87	191	47 ^E	4,8	26	12 ^E
Séparé(e)s ou divorcé(e)s	88	285	105	2,1 ^E	7	5 ^E
Veufs, veuves	87	501	F	2,8	6	7 ^E
Niveau de scolarité²						
Moins qu'un diplôme d'études secondaires	83	237	86	5,1	25	14
Diplôme d'études secondaires	91	266	100 ^E	4,0	15	11
Études postsecondaires partielles	100	368 ^E	100	F	9	9 ^E
Diplôme ou certificat d'études postsecondaires	97	325	140 ^E	11,4	35	31
Diplôme universitaire	99	733	314 ^E	12,5	16	34
Situation sur le marché du travail²						
Personnes occupées	95	380	150	23,1	63	71
Chômeurs	89	216 ^E	F	1,1 ^E	6 ^E	3 ^E
Inactifs	90	296	85 ^E	8,4	31	26
Revenu du ménage						
Moins de 20 000 \$	82	255	104 ^E	3,2	13	8 ^E
20 000 \$ à 39 999 \$	93	270	100	9,1	32	22
40 000 \$ à 59 999 \$	95	367 ^E	F	8,7 ^E	22	21 ^E
60 000 \$ à 79 999 \$	95	392	139	6,1	14	15 ^E
80 000 \$ à 99 999 \$	99	594	345 ^E	6,0 ^E	9	14 ^E
100 000 \$ et plus	93	796 ^E	435	8,6 ^E	10	20
Présence d'enfants dans le ménage³						
Sans enfant	93	470	185	29,8	59	71
Enfants d'âge préscolaire seulement	92	401 ^E	195	2,9 ^E	7	7 ^E
Enfants d'âge préscolaire et d'âge scolaire	100	372 ^E	F	2,0 ^E	5 ^E	5 ^E
Enfants d'âge scolaire seulement	92	229	85	7,0	29	17
Pratique religieuse²						
Pratique religieuse hebdomadaire	96	594	315	22,5	38	62
Pas de pratique religieuse hebdomadaire	91	231	70	13,7	62	38

^E à utiliser avec prudence

F trop peu fiable pour être publié

1. Les estimations des dons moyens et médians sont calculées pour les donateurs seulement.

2. Les répondants qui n'ont pas fourni ces renseignements ne sont pas pris en compte dans les calculs. C'est la raison pour laquelle la somme des dons annuels par catégorie ne correspond pas au total provincial.

3. Le terme « âge préscolaire » se rapporte aux enfants de 0 à 5 ans, tandis que le terme « âge scolaire » renvoie aux enfants âgés de 6 à 17 ans. La catégorie « enfants d'âge préscolaire et d'âge scolaire » indique la présence dans le ménage d'au moins un enfant de chacun des deux groupes d'âge (c.-à-d. au moins un enfant de 0 à 5 ans et au moins un enfant de 6 à 17 ans).

Note : Les estimations ayant été arrondies, leur somme peut ne pas correspondre aux totaux indiqués.

Source : Statistique Canada, *Enquête canadienne sur le don, le bénévolat et la participation, 2004*.

Canadiens dévoués, Canadiens engagés

Tableau D.5 Taux de bénévolat et répartition des heures de bénévolat, selon les caractéristiques personnelles et économiques, population âgée de 15 ans et plus, Île-du-Prince-Édouard, 2004

	Taux de bénévolat	Moyenne des heures annuelles de bénévolat ¹	Médiane des heures annuelles de bénévolat ¹	Nombre total d'heures annuelles de bénévolat	Répartition de la population	Pourcentage des heures totales de bénévolat
	Pourcentage			Millions	Pourcentage	Pourcentage
Total	47	163	67^E	8,8	100	100
Âge						
15 à 24	57	134 ^E	55	1,5 ^E	17	17 ^E
25 à 34	41	129 ^E	45	1,0 ^E	16	11 ^E
35 à 44	52	171	70 ^E	1,9 ^E	19	22
45 à 54	47	130	F	1,3	19	15
55 à 64	43	217 ^E	100 ^E	1,5 ^E	14	17 ^E
65 et plus	38	234 ^E	99 ^E	1,6 ^E	16	18 ^E
Sexe						
Hommes	49	179	80 ^E	4,9	49	55
Femmes	45	147	60 ^E	3,9	51	45
État matrimonial²						
Marié(e)s ou conjoints de fait	47	172	80	5,6	61	64
Célibataires, jamais marié(e)s	55	148	54 ^E	2,4 ^E	26	27
Séparé(e)s ou divorcé(e)s	37	110	F	0,3 ^E	7	4 ^E
Veufs, veuves	31	233 ^E	109 ^E	0,5 ^E	6	5 ^E
Niveau de scolarité²						
Moins qu'un diplôme d'études secondaires	35	135 ^E	62 ^E	1,2 ^E	25	14 ^E
Diplôme d'études secondaires	55	125 ^E	F	1,1 ^E	15	13 ^E
Études postsecondaires partielles	64	189 ^E	F	1,1 ^E	9	13 ^E
Diplôme ou certificat d'études postsecondaires	46	155	60 ^E	2,6 ^E	35	30
Diplôme universitaire	69	221	110	2,6	16	30
Situation sur le marché du travail²						
Personnes occupées	54	169	67 ^E	5,8	63	70
Chômeurs	F	F	F	F	F	F
Inactifs	48	139	72 ^E	2,1	31	25
Revenu du ménage						
Moins de 20 000 \$	29	173 ^E	F	0,8 ^E	13	9 ^E
20 000 \$ à 39 999 \$	39	159	72	2,2	32	25
40 000 \$ à 59 999 \$	44	126 ^E	47 ^E	1,4 ^E	22	16 ^E
60 000 \$ à 79 999 \$	61	176 ^E	80	1,8 ^E	14	20 ^E
80 000 \$ à 99 999 \$	64	159 ^E	F	1,0 ^E	9	12 ^E
100 000 \$ et plus	68	204 ^E	F	1,6 ^E	10	18 ^E
Présence d'enfants dans le ménage³						
Sans enfant	43	188	80	5,5	59	62
Enfants d'âge préscolaire seulement	40	F	34 ^E	F	7	F
Enfants d'âge préscolaire et d'âge scolaire	F	F	F	F	F	F
Enfants d'âge scolaire seulement	57	145	64 ^E	2,8	29	32
Pratique religieuse²						
Pratique religieuse hebdomadaire	61	195	100	4,7	38	54
Pas de pratique religieuse hebdomadaire	43	143	50	4,0	62	46

^E à utiliser avec prudence

F trop peu fiable pour être publié

1. Les estimations de la moyenne et la médiane des heures de bénévolat sont calculées pour les bénévoles seulement.
2. Les répondants qui n'ont pas fourni ces renseignements ne sont pas pris en compte dans les calculs. C'est la raison pour laquelle la somme du nombre annuel d'heures de bénévolat ne correspond pas au total provincial.
3. Le terme « âge préscolaire » se rapporte aux enfants de 0 à 5 ans, tandis que le terme « âge scolaire » renvoie aux enfants âgés de 6 à 17 ans. La catégorie « enfants d'âge préscolaire et d'âge scolaire » indique la présence dans le ménage d'au moins un enfant de chacun des deux groupes d'âge (c.-à-d. au moins un enfant de 0 à 5 ans et au moins un enfant de 6 à 17 ans).

Note : Les estimations ayant été arrondies, leur somme peut ne pas correspondre aux totaux indiqués.

Source : Statistique Canada, *Enquête canadienne sur le don, le bénévolat et la participation, 2004*.

Tableau D.6 Taux de donateurs et répartition du montant des dons annuels, selon les caractéristiques personnelles et économiques, population âgée de 15 ans et plus, Nouvelle-Écosse, 2004

	Taux de donateurs	Montant moyen des dons annuels ¹	Montant médian des dons annuels ¹	Montant total des dons	Répartition de la population	Pourcentage de la valeur totale des dons
	Pourcentage	Dollars	Dollars	Millions de dollars	Pourcentage	Pourcentage
Total	90	378	125	265,2	100	100
Âge						
15 à 24	73	127 ^E	35 ^E	11,7 ^E	16	4 ^E
25 à 34	90	194	65 ^E	21,6	16	8
35 à 44	94	327	135	45,5	19	17
45 à 54	93	342	195 ^E	47,0	19	18
55 à 64	97	547	217	58,6	14	22
65 et plus	93	707	265	80,8	16	30
Sexe						
Hommes	88	372	118	124,4	49	47
Femmes	92	384	133	140,8	51	53
État matrimonial²						
Marié(e)s ou conjoints de fait	95	401	150	185,7	63	71
Célibataires, jamais marié(e)s	78	216	54 ^E	32,6	25	12
Séparé(e)s ou divorcé(e)s	88	248	130	10,4	6	4
Veufs, veuves	89	841	F	34,2 ^E	6	13 ^E
Niveau de scolarité²						
Moins qu'un diplôme d'études secondaires	82	228	75 ^E	30,8	23	13
Diplôme d'études secondaires	90	215	62 ^E	19,5	14	8
Études postsecondaires partielles	77	227	100 ^E	10,0 ^E	8	4 ^E
Diplôme ou certificat d'études postsecondaires	95	387	145	92,5	35	38
Diplôme universitaire	96	661	267	89,9	20	37
Situation sur le marché du travail²						
Personnes occupées	93	350	134	138,0	62	64
Chômeurs	F	F	F	F	F	F
Inactifs	86	357	105	74,8	35	35
Revenu du ménage						
Moins de 20 000 \$	81	198	60 ^E	19,5	16	7
20 000 \$ à 39 999 \$	89	326	100	58,3	26	22
40 000 \$ à 59 999 \$	92	339	120	57,8	24	22
60 000 \$ à 79 999 \$	94	333	130	34,4	14	13
80 000 \$ à 99 999 \$	89	407 ^E	180	27,8 ^E	10	10 ^E
100 000 \$ et plus	96	821 ^E	225 ^E	67,4 ^E	11	25 ^E
Présence d'enfants dans le ménage³						
Sans enfant	91	443	135	201,8	64	76
Enfants d'âge préscolaire seulement	93	255 ^E	100	12,8 ^E	7	5 ^E
Enfants d'âge préscolaire et d'âge scolaire	81	273 ^E	129	8,7 ^E	5	3 ^E
Enfants d'âge scolaire seulement	89	256	110	41,9	24	16
Pratique religieuse²						
Pratique religieuse hebdomadaire	98	723	415	110,7	22	46
Pas de pratique religieuse hebdomadaire	87	266	90	130,0	78	54

^E à utiliser avec prudence

F trop peu fiable pour être publié

1. Les estimations des dons moyens et médians sont calculées pour les donateurs seulement.

2. Les répondants qui n'ont pas fourni ces renseignements ne sont pas pris en compte dans les calculs. C'est la raison pour laquelle la somme des dons annuels par catégorie ne correspond pas au total provincial.

3. Le terme « âge préscolaire » se rapporte aux enfants de 0 à 5 ans, tandis que le terme « âge scolaire » renvoie aux enfants âgés de 6 à 17 ans. La catégorie « enfants d'âge préscolaire et d'âge scolaire » indique la présence dans le ménage d'au moins un enfant de chacun des deux groupes d'âge (c.-à-d. au moins un enfant de 0 à 5 ans et au moins un enfant de 6 à 17 ans).

Note : Les estimations ayant été arrondies, leur somme peut ne pas correspondre aux totaux indiqués.

Source : Statistique Canada, *Enquête canadienne sur le don, le bénévolat et la participation, 2004*.

Canadiens dévoués, Canadiens engagés

Tableau D.7 Taux de bénévolat et répartition des heures de bénévolat, selon les caractéristiques personnelles et économiques, population âgée de 15 ans et plus, Nouvelle-Écosse, 2004

	Taux de bénévolat	Moyenne des heures annuelles de bénévolat ¹	Médiane des heures annuelles de bénévolat ¹	Nombre total d'heures annuelles de bénévolat	Répartition de la population	Pourcentage des heures totales de bénévolat
	Pourcentage			Millions	Pourcentage	Pourcentage
Total	48	195	79	73,5	100	100
Âge						
15 à 24	54	177 ^E	F	12,1 ^E	16	16 ^E
25 à 34	42	158 ^E	68 ^E	8,2 ^E	16	11 ^E
35 à 44	61	171	73	15,4	19	21
45 à 54	47	206	84 ^E	14,3 ^E	19	19
55 à 64	49	230	F	12,4	14	17
65 et plus	35	258	136 ^E	11,0	16	15
Sexe						
Hommes	45	199	96	34,4	49	47
Femmes	51	191	66	39,1	51	53
État matrimonial²						
Marié(e)s ou conjoints de fait	50	207	96	50,3	63	69
Célibataires, jamais marié(e)s	49	153	52 ^E	14,7	25	20
Séparé(e)s ou divorcé(e)s	49	221 ^E	68 ^E	5,1 ^E	6	7 ^E
Veufs, veuves	30	195 ^E	F	2,7 ^E	6	4 ^E
Niveau de scolarité²						
Moins qu'un diplôme d'études secondaires	36	143 ^E	F	8,5 ^E	23	12 ^E
Diplôme d'études secondaires	48	190	75 ^E	9,2 ^E	14	13 ^E
Études postsecondaires partielles	48	124 ^E	66	3,4 ^E	8	5 ^E
Diplôme ou certificat d'études postsecondaires	52	200	96	26,2	35	37
Diplôme universitaire	68	245	100 ^E	23,4	20	33
Situation sur le marché du travail²						
Personnes occupées	55	175	76	40,8	62	59
Chômeurs	F	F	F	F	F	F
Inactifs	45	240	84 ^E	26,3	35	38
Revenu du ménage						
Moins de 20 000 \$	29	184 ^E	61 ^E	6,4 ^E	16	9 ^E
20 000 \$ à 39 999 \$	42	225	91 ^E	19,2	26	26
40 000 \$ à 59 999 \$	51	178	65	16,7	24	23
60 000 \$ à 79 999 \$	55	174	80	10,5	14	14
80 000 \$ à 99 999 \$	61	214 ^E	80 ^E	10,0 ^E	10	14 ^E
100 000 \$ et plus	66	191 ^E	F	10,7 ^E	11	15 ^E
Présence d'enfants dans le ménage³						
Sans enfant	42	222	78	46,7	64	64
Enfants d'âge préscolaire seulement	42	111 ^E	F	F	7	F
Enfants d'âge préscolaire et d'âge scolaire	56	111	66 ^E	2,4 ^E	5	3 ^E
Enfants d'âge scolaire seulement	66	179	86 ^E	21,8	24	30
Pratique religieuse²						
Pratique religieuse hebdomadaire	70	259	120 ^E	28,1	22	40
Pas de pratique religieuse hebdomadaire	45	169	68	42,4	78	60

^E à utiliser avec prudence

F trop peu fiable pour être publié

1. Les estimations de la moyenne et la médiane des heures de bénévolat sont calculées pour les bénévoles seulement.
2. Les répondants qui n'ont pas fourni ces renseignements ne sont pas pris en compte dans les calculs. C'est la raison pour laquelle la somme du nombre annuel d'heures de bénévolat ne correspond pas au total provincial.
3. Le terme « âge préscolaire » se rapporte aux enfants de 0 à 5 ans, tandis que le terme « âge scolaire » renvoie aux enfants âgés de 6 à 17 ans. La catégorie « enfants d'âge préscolaire et d'âge scolaire » indique la présence dans le ménage d'au moins un enfant de chacun des deux groupes d'âge (c.-à-d. au moins un enfant de 0 à 5 ans et au moins un enfant de 6 à 17 ans).

Note : Les estimations ayant été arrondies, leur somme peut ne pas correspondre aux totaux indiqués.

Source : Statistique Canada, *Enquête canadienne sur le don, le bénévolat et la participation, 2004*.

Tableau D.8 Taux de donateurs et répartition du montant des dons annuels, selon les caractéristiques personnelles et économiques, population âgée de 15 ans et plus, Nouveau-Brunswick, 2004

	Taux de donateurs	Montant moyen des dons annuels ¹	Montant médian des dons annuels ¹	Montant total des dons	Répartition de la population	Pourcentage de la valeur totale des dons
	Pourcentage	Dollars	Dollars	Millions de dollars	Pourcentage	Pourcentage
Total	88	351	110	192,0	100	100
Âge						
15 à 24	69	84 ^E	28 ^E	5,8 ^E	16	3 ^E
25 à 34	92	298 ^E	98 ^E	28,2 ^E	16	15 ^E
35 à 44	91	225	88	24,3	19	13
45 à 54	91	451	130	49,5	19	26
55 à 64	94	438	205	36,0	14	19
65 et plus	88	572	209	48,3	15	25
Sexe						
Hommes	86	366	115	96,5	49	50
Femmes	89	338	100	95,5	51	50
État matrimonial²						
Marié(e)s ou conjoints de fait	92	400	130	146,0	64	76
Célibataires, jamais marié(e)s	75	134	48	15,1	24	8
Séparé(e)s ou divorcé(e)s	90	286	100	10,9 ^E	7	6 ^E
Veufs, veuves	89	672 ^E	290 ^E	19,7 ^E	5	10 ^E
Niveau de scolarité²						
Moins qu'un diplôme d'études secondaires	79	194	60 ^E	23,6	27	13
Diplôme d'études secondaires	89	321	95	27,2 ^E	17	15
Études postsecondaires partielles	84	231 ^E	F	F	7	F
Diplôme ou certificat d'études postsecondaires	92	413	130	76,0	35	42
Diplôme universitaire	99	586	205	45,6	14	25
Situation sur le marché du travail²						
Personnes occupées	92	367	115	112,0	61	68
Chômeurs	81	138 ^E	62 ^E	F	3 ^E	F
Inactifs	83	314	109	51,1	36	31
Revenu du ménage						
Moins de 20 000 \$	82	176	58	16,5	18	9
20 000 \$ à 39 999 \$	86	254	85 ^E	36,5	27	19
40 000 \$ à 59 999 \$	87	375	103	45,7	23	24
60 000 \$ à 79 999 \$	94	406 ^E	161 ^E	36,8 ^E	15	19
80 000 \$ à 99 999 \$	88	385 ^E	90	18,1 ^E	9	9 ^E
100 000 \$ et plus	98	767	330 ^E	38,4 ^E	8	20 ^E
Présence d'enfants dans le ménage³						
Sans enfant	90	399	125	145,1	65	76
Enfants d'âge préscolaire seulement	91	235 ^E	F	9,4 ^E	7	5 ^E
Enfants d'âge préscolaire et d'âge scolaire	97	201 ^E	97 ^E	5,1 ^E	4	3 ^E
Enfants d'âge scolaire seulement	78	275	85	32,4	24	17
Pratique religieuse²						
Pratique religieuse hebdomadaire	97	712	300	109,8	28	61
Pas de pratique religieuse hebdomadaire	85	203	68	70,4	72	39

^E à utiliser avec prudence

F trop peu fiable pour être publié

1. Les estimations des dons moyens et médians sont calculées pour les donateurs seulement.

2. Les répondants qui n'ont pas fourni ces renseignements ne sont pas pris en compte dans les calculs. C'est la raison pour laquelle la somme des dons annuels par catégorie ne correspond pas au total provincial.

3. Le terme « âge préscolaire » se rapporte aux enfants de 0 à 5 ans, tandis que le terme « âge scolaire » renvoie aux enfants âgés de 6 à 17 ans. La catégorie « enfants d'âge préscolaire et d'âge scolaire » indique la présence dans le ménage d'au moins un enfant de chacun des deux groupes d'âge (c.-à-d. au moins un enfant de 0 à 5 ans et au moins un enfant de 6 à 17 ans).

Note : Les estimations ayant été arrondies, leur somme peut ne pas correspondre aux totaux indiqués.

Source : Statistique Canada, *Enquête canadienne sur le don, le bénévolat et la participation, 2004*.

Canadiens dévoués, Canadiens engagés

Tableau D.9 Taux de bénévolat et répartition des heures de bénévolat, selon les caractéristiques personnelles et économiques, population âgée de 15 ans et plus, Nouveau-Brunswick, 2004

	Taux de bénévolat	Moyenne des heures annuelles de bénévolat ¹	Médiane des heures annuelles de bénévolat ¹	Nombre total d'heures annuelles de bénévolat	Répartition de la population	Pourcentage des heures totales de bénévolat
	Pourcentage			Millions	Pourcentage	Pourcentage
Total	44	185	72	50,6	100	100
Âge						
15 à 24	56	169	F	9,4	16	19
25 à 34	44	101	41 ^E	4,5 ^E	16	9 ^E
35 à 44	50	177	70	10,5	19	21
45 à 54	41	221	96 ^E	11,0 ^E	19	22
55 à 64	41	240	90	8,6 ^E	14	17
65 et plus	29	238	100	6,6 ^E	15	13 ^E
Sexe						
Hommes	45	180	70	24,7	49	49
Femmes	43	191	78	25,9	51	51
État matrimonial²						
Marié(e)s ou conjoints de fait	44	193	80	33,7	64	67
Célibataires, jamais marié(e)s	50	169 ^E	52	12,6	24	25
Séparé(e)s ou divorcé(e)s	35	187 ^E	F	2,7 ^E	7	5 ^E
Veufs, veuves	28	169	74 ^E	1,6 ^E	5	3 ^E
Niveau de scolarité²						
Moins qu'un diplôme d'études secondaires	30	181	F	8,5 ^E	27	18
Diplôme d'études secondaires	47	163	72	7,3 ^E	17	15 ^E
Études postsecondaires partielles	52	135 ^E	F	2,7 ^E	7	6 ^E
Diplôme ou certificat d'études postsecondaires	45	210	80 ^E	19,1	35	40
Diplôme universitaire	69	192	82	10,4	14	22
Situation sur le marché du travail²						
Personnes occupées	51	165	72	28,3	61	59
Chômeurs	F	F	F	F	F	F
Inactifs	39	237	90	18,2	36	38
Revenu du ménage						
Moins de 20 000 \$	28	203 ^E	F	6,5 ^E	18	13 ^E
20 000 \$ à 39 999 \$	41	172	75	11,9	27	23
40 000 \$ à 59 999 \$	40	200	F	11,2	23	22
60 000 \$ à 79 999 \$	55	177	80 ^E	9,4 ^E	15	18
80 000 \$ à 99 999 \$	58	186 ^E	62 ^E	5,7 ^E	9	11 ^E
100 000 \$ et plus	63	184	F	5,9 ^E	8	12 ^E
Présence d'enfants dans le ménage³						
Sans enfant	39	201	76	31,3	65	62
Enfants d'âge préscolaire seulement	41	145 ^E	F	F	7	F
Enfants d'âge préscolaire et d'âge scolaire	56	F	F	F	4	F
Enfants d'âge scolaire seulement	56	175	82	14,9	24	29
Pratique religieuse²						
Pratique religieuse hebdomadaire	58	257	111 ^E	23,7	28	50
Pas de pratique religieuse hebdomadaire	40	145	50	23,6	72	50

^E à utiliser avec prudence

F trop peu fiable pour être publié

1. Les estimations de la moyenne et la médiane des heures de bénévolat sont calculées pour les bénévoles seulement.
2. Les répondants qui n'ont pas fourni ces renseignements ne sont pas pris en compte dans les calculs. C'est la raison pour laquelle la somme du nombre annuel d'heures de bénévolat ne correspond pas au total provincial.
3. Le terme « âge préscolaire » se rapporte aux enfants de 0 à 5 ans, tandis que le terme « âge scolaire » renvoie aux enfants âgés de 6 à 17 ans. La catégorie « enfants d'âge préscolaire et d'âge scolaire » indique la présence dans le ménage d'au moins un enfant de chacun des deux groupes d'âge (c.-à-d. au moins un enfant de 0 à 5 ans et au moins un enfant de 6 à 17 ans).

Note : Les estimations ayant été arrondies, leur somme peut ne pas correspondre aux totaux indiqués.

Source : Statistique Canada, *Enquête canadienne sur le don, le bénévolat et la participation, 2004*.

Tableau D.10 Taux de donateurs et répartition du montant des dons annuels, selon les caractéristiques personnelles et économiques, population âgée de 15 ans et plus, Québec, 2004

	Taux de donateurs	Montant moyen des dons annuels ¹	Montant médian des dons annuels ¹	Montant total des dons	Répartition de la population	Pourcentage de la valeur totale des dons
	Pourcentage	Dollars	Dollars	Millions de dollars	Pourcentage	Pourcentage
Total	83	176	70	912,5	100	100
Âge						
15 à 24	68	85 ^E	15	55,2 ^E	15	6 ^E
25 à 34	79	116 ^E	45	94,0 ^E	16	10
35 à 44	86	170	75	175,4	19	19
45 à 54	88	217	80 ^E	227,9	19	25
55 à 64	91	213	90	171,0	14	19
65 et plus	87	228	120	189,0	15	21
Sexe						
Hommes	79	214	75	514,1	49	56
Femmes	88	144	63	398,4	51	44
État matrimonial²						
Marié(e)s ou conjoints de fait	89	180	78	595,9	61	66
Célibataires, jamais marié(e)s	71	152 ^E	31	176,3 ^E	27	19
Séparé(e)s ou divorcé(e)s	82	168	65	66,7	8	7
Veufs, veuves	82	258	115	66,0	5	7
Niveau de scolarité²						
Moins qu'un diplôme d'études secondaires	77	88	38	72,0	20	9
Diplôme d'études secondaires	82	111	50	70,0	14	9
Études postsecondaires partielles	80	139 ^E	50 ^E	47,6 ^E	8	6 ^E
Diplôme ou certificat d'études postsecondaires	88	185	74	332,3	38	41
Diplôme universitaire	90	291	126	292,3	21	36
Situation sur le marché du travail²						
Personnes occupées	88	182	68	540,1	64	71
Chômeurs	79	F	45 ^E	F	1 ^E	F
Inactifs	78	145	60	206,9	35	27
Revenu du ménage						
Moins de 20 000 \$	67	94	53 ^E	62,2	16	7
20 000 \$ à 39 999 \$	84	163	60	222,7	26	24
40 000 \$ à 59 999 \$	84	182	65	192,7	20	21
60 000 \$ à 79 999 \$	86	167	60	139,7	16	15
80 000 \$ à 99 999 \$	92	141	78	74,3	9	8
100 000 \$ et plus	91	308	155	220,9	13	24
Présence d'enfants dans le ménage³						
Sans enfant	83	190	75	647,6	66	71
Enfants d'âge préscolaire seulement	85	129 ^E	55 ^E	42,8 ^E	6	5 ^E
Enfants d'âge préscolaire et d'âge scolaire	91	155 ^E	64 ^E	40,2 ^E	5	4 ^E
Enfants d'âge scolaire seulement	81	155	55	182,0	23	20
Pratique religieuse²						
Pratique religieuse hebdomadaire	92	377	170	223,5	12	27
Pas de pratique religieuse hebdomadaire	84	148	60	591,9	88	73

^E à utiliser avec prudence

F trop peu fiable pour être publié

1. Les estimations des dons moyens et médians sont calculées pour les donateurs seulement.

2. Les répondants qui n'ont pas fourni ces renseignements ne sont pas pris en compte dans les calculs. C'est la raison pour laquelle la somme des dons annuels par catégorie ne correspond pas au total provincial.

3. Le terme « âge préscolaire » se rapporte aux enfants de 0 à 5 ans, tandis que le terme « âge scolaire » renvoie aux enfants âgés de 6 à 17 ans. La catégorie « enfants d'âge préscolaire et d'âge scolaire » indique la présence dans le ménage d'au moins un enfant de chacun des deux groupes d'âge (c.-à-d. au moins un enfant de 0 à 5 ans et au moins un enfant de 6 à 17 ans).

Note : Les estimations ayant été arrondies, leur somme peut ne pas correspondre aux totaux indiqués.

Source : Statistique Canada, *Enquête canadienne sur le don, le bénévolat et la participation, 2004*.

Canadiens dévoués, Canadiens engagés

Tableau D.11 Taux de bénévolat et répartition des heures de bénévolat, selon les caractéristiques personnelles et économiques, population âgée de 15 ans et plus, Québec, 2004

	Taux de bénévolat	Moyenne des heures annuelles de bénévolat ¹	Médiane des heures annuelles de bénévolat ¹	Nombre total d'heures annuelles de bénévolat	Répartition de la population	Pourcentage des heures totales de bénévolat
	Pourcentage			Millions	Pourcentage	Pourcentage
Total	34	146	52	308,6	100	100
Âge						
15 à 24	45	104	40	44,6	15	14
25 à 34	29	105	41 ^E	31,3	16	10
35 à 44	41	108	50	52,6	19	17
45 à 54	35	176	65 ^E	74,7	19	24
55 à 64	31	190	68	52,5	14	17
65 et plus	21	266	120	52,8	15	17
Sexe						
Hommes	33	156	56	157,4	49	51
Femmes	35	137	52	151,2	51	49
État matrimonial²						
Marié(e)s ou conjoints de fait	34	141	55	180,4	61	59
Célibataires, jamais marié(e)s	36	131	48	78,0	27	25
Séparé(e)s ou divorcé(e)s	32	194	F	30,3 ^E	8	10 ^E
Veufs, veuves	22	274 ^E	160	19,0 ^E	5	6 ^E
Niveau de scolarité²						
Moins qu'un diplôme d'études secondaires	27	142	40	40,5	20	14
Diplôme d'études secondaires	30	123	48	28,6 ^E	14	10 ^E
Études postsecondaires partielles	42	124	55 ^E	21,9 ^E	8	8 ^E
Diplôme ou certificat d'études postsecondaires	36	153	55	112,5	38	40
Diplôme universitaire	48	143	56	77,2	21	27
Situation sur le marché du travail²						
Personnes occupées	39	117	50	154,7	64	57
Chômeurs	F	F	F	F	F	F
Inactifs	33	183	64	108,6	35	40
Revenu du ménage						
Moins de 20 000 \$	24	179	F	42,1	16	14
20 000 \$ à 39 999 \$	29	165	60	77,6	26	25
40 000 \$ à 59 999 \$	36	158	51	70,5	20	23
60 000 \$ à 79 999 \$	39	107	44 ^E	40,4	16	13
80 000 \$ à 99 999 \$	40	140	55 ^E	32,5 ^E	9	11
100 000 \$ et plus	45	129	50	45,6	13	15
Présence d'enfants dans le ménage³						
Sans enfant	28	179	67	208,6	66	68
Enfants d'âge préscolaire seulement	36	74 ^E	37 ^E	10,4 ^E	6	3 ^E
Enfants d'âge préscolaire et d'âge scolaire	45	114 ^E	40 ^E	14,6 ^E	5	5 ^E
Enfants d'âge scolaire seulement	47	110	42 ^E	75,0	23	24
Pratique religieuse²						
Pratique religieuse hebdomadaire	48	268	110 ^E	82,5	12	30
Pas de pratique religieuse hebdomadaire	34	120	48	196,5	88	70

^E à utiliser avec prudence

F trop peu fiable pour être publié

1. Les estimations de la moyenne et la médiane des heures de bénévolat sont calculées pour les bénévoles seulement.
2. Les répondants qui n'ont pas fourni ces renseignements ne sont pas pris en compte dans les calculs. C'est la raison pour laquelle la somme du nombre annuel d'heures de bénévolat ne correspond pas au total provincial.
3. Le terme « âge préscolaire » se rapporte aux enfants de 0 à 5 ans, tandis que le terme « âge scolaire » renvoie aux enfants âgés de 6 à 17 ans. La catégorie « enfants d'âge préscolaire et d'âge scolaire » indique la présence dans le ménage d'au moins un enfant de chacun des deux groupes d'âge (c.-à-d. au moins un enfant de 0 à 5 ans et au moins un enfant de 6 à 17 ans).

Note : Les estimations ayant été arrondies, leur somme peut ne pas correspondre aux totaux indiqués.

Source : Statistique Canada, *Enquête canadienne sur le don, le bénévolat et la participation, 2004*.

Tableau D.12 Taux de donateurs et répartition du montant des dons annuels, selon les caractéristiques personnelles et économiques, population âgée de 15 ans et plus, Ontario, 2004

	Taux de donateurs	Montant moyen des dons annuels ¹	Montant médian des dons annuels ¹	Montant total des dons	Répartition de la population	Pourcentage de la valeur totale des dons
	Pourcentage	Dollars	Dollars	Millions de dollars	Pourcentage	Pourcentage
Total	90	488	150	4 416,8	100	100
Âge						
15 à 24	79	136	41	176,9	16	4
25 à 34	91	385	115	612,8	17	14
35 à 44	92	452	160	861,6	21	20
45 à 54	94	630	205	1 074,1	18	24
55 à 64	91	607	237	707,3	13	16
65 et plus	92	716	240	984,1	15	22
Sexe						
Hommes	89	527	150	2 304,4	49	52
Femmes	91	452	155	2 112,3	51	48
État matrimonial²						
Marié(e)s ou conjoints de fait	93	535	180	3 059,2	61	70
Célibataires, jamais marié(e)s	83	318	80	709,8	27	16
Séparé(e)s ou divorcé(e)s	90	496 ^E	140 ^E	303,3 ^E	7	7 ^E
Veufs, veuves	88	681	245 ^E	316,0	5	7
Niveau de scolarité²						
Moins qu'un diplôme d'études secondaires	80	209	75	252,8	16	6
Diplôme d'études secondaires	90	386	132 ^E	596,0	19	14
Études postsecondaires partielles	86	365 ^E	100	187,0 ^E	6	4 ^E
Diplôme ou certificat d'études postsecondaires	94	458	150	1 354,9	34	33
Diplôme universitaire	95	823	273	1 768,4	25	43
Situation sur le marché du travail²						
Personnes occupées	93	497	155	2 849,3	69	73
Chômeurs	90	213 ^E	95 ^E	24,4 ^E	1	1 ^E
Inactifs	85	456	125	1 011,9	29	26
Revenu du ménage						
Moins de 20 000 \$	74	259 ^E	90	198,8 ^E	10	5 ^E
20 000 \$ à 39 999 \$	87	408	110	642,5	18	15
40 000 \$ à 59 999 \$	94	415	131	710,2	18	16
60 000 \$ à 79 999 \$	92	375	140	605,6	17	14
80 000 \$ à 99 999 \$	93	451	163	468,4	11	11
100 000 \$ et plus	93	766	239	1 791,3	25	41
Présence d'enfants dans le ménage³						
Sans enfant	90	550	167	3 073,3	62	70
Enfants d'âge préscolaire seulement	90	315	105	230,2	8	5
Enfants d'âge préscolaire et d'âge scolaire	89	513 ^E	180	268,1 ^E	6	6 ^E
Enfants d'âge scolaire seulement	89	385	120	845,2	25	19
Pratique religieuse²						
Pratique religieuse hebdomadaire	96	939	357	1 785,3	22	43
Pas de pratique religieuse hebdomadaire	89	367	120	2 370,8	78	57

^E à utiliser avec prudence

F trop peu fiable pour être publié

1. Les estimations des dons moyens et médians sont calculées pour les donateurs seulement.

2. Les répondants qui n'ont pas fourni ces renseignements ne sont pas pris en compte dans les calculs. C'est la raison pour laquelle la somme des dons annuels par catégorie ne correspond pas au total provincial.

3. Le terme « âge préscolaire » se rapporte aux enfants de 0 à 5 ans, tandis que le terme « âge scolaire » renvoie aux enfants âgés de 6 à 17 ans. La catégorie « enfants d'âge préscolaire et d'âge scolaire » indique la présence dans le ménage d'au moins un enfant de chacun des deux groupes d'âge (c.-à-d. au moins un enfant de 0 à 5 ans et au moins un enfant de 6 à 17 ans).

Note : Les estimations ayant été arrondies, leur somme peut ne pas correspondre aux totaux indiqués.

Source : Statistique Canada, *Enquête canadienne sur le don, le bénévolat et la participation, 2004*.

Canadiens dévoués, Canadiens engagés

Tableau D.13 Taux de bénévolat et répartition des heures de bénévolat, selon les caractéristiques personnelles et économiques, population âgée de 15 ans et plus, Ontario, 2004

	Taux de bénévolat	Moyenne des heures annuelles de bénévolat ¹	Médiane des heures annuelles de bénévolat ¹	Nombre total d'heures annuelles de bénévolat	Répartition de la population	Pourcentage des heures totales de bénévolat
	Pourcentage			Millions	Pourcentage	Pourcentage
Total	50	162	60	819,7	100	100
Âge						
15 à 24	63	138	49	144,2	16	18
25 à 34	46	134	48	108,1	17	13
35 à 44	54	155	60	172,8	21	21
45 à 54	51	151	60	137,4	18	17
55 à 64	48	196	74 ^E	120,3	13	15
65 et plus	39	237	120	137,0	15	17
Sexe						
Hommes	49	161	58	390,4	49	48
Femmes	52	162	60	429,3	51	52
État matrimonial²						
Marié(e)s ou conjoints de fait	50	168	62	520,2	61	64
Célibataires, jamais marié(e)s	55	142	50	210,7	27	26
Séparé(e)s ou divorcé(e)s	47	193	60	62,3	7	8
Veufs, veuves	29	150	80 ^E	23,4	5	3
Niveau de scolarité²						
Moins qu'un diplôme d'études secondaires	43	127	49	83,9	16	11
Diplôme d'études secondaires	49	152	70 ^E	126,3	19	16
Études postsecondaires partielles	53	190	70	60,5 ^E	6	8 ^E
Diplôme ou certificat d'études postsecondaires	50	163	60	254,3	34	33
Diplôme universitaire	61	178	70	245,0	25	32
Situation sur le marché du travail²						
Personnes occupées	53	147	54	478,7	69	63
Unemployed	62	177 ^E	F	14,0 ^E	1	2 ^E
Inactifs	51	197	78	264,1	29	35
Revenu du ménage						
Moins de 20 000 \$	35	171	57 ^E	62,7	10	8
20 000 \$ à 39 999 \$	40	165	65 ^E	119,1	18	15
40 000 \$ à 59 999 \$	51	187	60	173,2	18	21
60 000 \$ à 79 999 \$	49	171	64	145,3	17	18
80 000 \$ à 99 999 \$	56	130	53 ^E	81,7	11	10
100 000 \$ et plus	63	150	60	237,8	25	29
Présence d'enfants dans le ménage³						
Sans enfant	45	182	65	510,8	62	62
Enfants d'âge préscolaire seulement	45	148 ^E	F	54,1 ^E	8	7 ^E
Enfants d'âge préscolaire et d'âge scolaire	56	131	48	43,1	6	5
Enfants d'âge scolaire seulement	64	134	60	211,7	25	26
Pratique religieuse²						
Pratique religieuse hebdomadaire	66	222	114	289,8	22	38
Pas de pratique religieuse hebdomadaire	48	140	50	481,9	78	62

^E à utiliser avec prudence

F trop peu fiable pour être publié

1. Les estimations de la moyenne et la médiane des heures de bénévolat sont calculées pour les bénévoles seulement.
2. Les répondants qui n'ont pas fourni ces renseignements ne sont pas pris en compte dans les calculs. C'est la raison pour laquelle la somme du nombre annuel d'heures de bénévolat ne correspond pas au total provincial.
3. Le terme « âge préscolaire » se rapporte aux enfants de 0 à 5 ans, tandis que le terme « âge scolaire » renvoie aux enfants âgés de 6 à 17 ans. La catégorie « enfants d'âge préscolaire et d'âge scolaire » indique la présence dans le ménage d'au moins un enfant de chacun des deux groupes d'âge (c.-à-d. au moins un enfant de 0 à 5 ans et au moins un enfant de 6 à 17 ans).

Note : Les estimations ayant été arrondies, leur somme peut ne pas correspondre aux totaux indiqués.

Source : Statistique Canada, *Enquête canadienne sur le don, le bénévolat et la participation, 2004*.

Tableau D.14 Taux de donateurs et répartition du montant des dons annuels, selon les caractéristiques personnelles et économiques, population âgée de 15 ans et plus, Manitoba, 2004

	Taux de donateurs	Montant moyen des dons annuels ¹	Montant médian des dons annuels ¹	Montant total des dons	Répartition de la population	Pourcentage de la valeur totale des dons
	Pourcentage	Dollars	Dollars	Millions de dollars	Pourcentage	Pourcentage
Total	84	455	141	350,0	100	100
Âge						
15 à 24	69	117 ^E	F	13,3 ^E	18	4 ^E
25 à 34	79	421	95 ^E	52,7	17	15
35 à 44	89	354	125	53,9	19	15
45 à 54	89	571	210	83,9	18	24
55 à 64	86	665	235	66,6	13	19
65 et plus	90	608	270	79,6	16	23
Sexe						
Hommes	79	496	135	179,2	49	51
Femmes	88	418	145	170,7	51	49
État matrimonial²						
Marié(e)s ou conjoints de fait	90	545	197	259,7	58	75
Célibataires, jamais marié(e)s	69	219	60 ^E	38,9	28	11
Séparé(e)s ou divorcé(e)s	83	410 ^E	126	23,0 ^E	7	7 ^E
Veufs, veuves	89	516	210 ^E	25,6	6	7
Niveau de scolarité²						
Moins qu'un diplôme d'études secondaires	74	323	100 ^E	46,1	23	14
Diplôme d'études secondaires	83	283	120	44,0	22	14
Études postsecondaires partielles	83	273 ^E	F	21,5 ^E	11	7 ^E
Diplôme ou certificat d'études postsecondaires	91	486	155	103,5	28	32
Diplôme universitaire	92	857	283 ^E	109,7	16	34
Situation sur le marché du travail²						
Personnes occupées	86	456	130	223,5	71	73
Chômeurs	72	267 ^E	F	3,6 ^E	2 ^E	1 ^E
Inactifs	78	451	150	77,5	27	25
Revenu du ménage						
Moins de 20 000 \$	67	224	90	23,8	17	7
20 000 \$ à 39 999 \$	83	333	117	63,4	25	18
40 000 \$ à 59 999 \$	92	416	160	68,3	19	20
60 000 \$ à 79 999 \$	88	488 ^E	110 ^E	56,3 ^E	14	16 ^E
80 000 \$ à 99 999 \$	88	548 ^E	175 ^E	50,6 ^E	11	14 ^E
100 000 \$ et plus	86	863	275	87,6	13	25
Présence d'enfants dans le ménage³						
Sans enfant	83	518	170	235,8	59	67
Enfants d'âge préscolaire seulement	83	317 ^E	F	17,9 ^E	7	5 ^E
Enfants d'âge préscolaire et d'âge scolaire	89	411 ^E	88 ^E	26,3 ^E	8	8 ^E
Enfants d'âge scolaire seulement	82	360	107	69,8	26	20
Pratique religieuse²						
Pratique religieuse hebdomadaire	92	999	500	188,8	24	58
Pas de pratique religieuse hebdomadaire	82	263	100	139,5	76	42

^E à utiliser avec prudence

F trop peu fiable pour être publié

1. Les estimations des dons moyens et médians sont calculées pour les donateurs seulement.

2. Les répondants qui n'ont pas fourni ces renseignements ne sont pas pris en compte dans les calculs. C'est la raison pour laquelle la somme des dons annuels par catégorie ne correspond pas au total provincial.

3. Le terme « âge préscolaire » se rapporte aux enfants de 0 à 5 ans, tandis que le terme « âge scolaire » renvoie aux enfants âgés de 6 à 17 ans. La catégorie « enfants d'âge préscolaire et d'âge scolaire » indique la présence dans le ménage d'au moins un enfant de chacun des deux groupes d'âge (c.-à-d. au moins un enfant de 0 à 5 ans et au moins un enfant de 6 à 17 ans).

Note : Les estimations ayant été arrondies, leur somme peut ne pas correspondre aux totaux indiqués.

Source : Statistique Canada, *Enquête canadienne sur le don, le bénévolat et la participation, 2004*.

Canadiens dévoués, Canadiens engagés

Tableau D.15 Taux de bénévolat et répartition des heures de bénévolat, selon les caractéristiques personnelles et économiques, population âgée de 15 ans et plus, Manitoba, 2004

	Taux de bénévolat	Moyenne des heures annuelles de bénévolat ¹	Médiane des heures annuelles de bénévolat ¹	Nombre total d'heures annuelles de bénévolat	Répartition de la population	Pourcentage des heures totales de bénévolat
	Pourcentage			Millions	Pourcentage	Pourcentage
Total	50	155	57	71,3	100	100
Âge						
15 à 24	54	101 ^E	30	9,1 ^E	18	13 ^E
25 à 34	52	119	48 ^E	9,8	17	14 ^E
35 à 44	57	128	53 ^E	12,4	19	17
45 à 54	54	150	F	13,3	18	19
55 à 64	41	203	75 ^E	9,7 ^E	13	14
65 et plus	37	316	140	17,0	16	24
Sexe						
Hommes	47	169	60	36,1	49	51
Femmes	53	144	56	35,2	51	49
État matrimonial²						
Marié(e)s ou conjoints de fait	54	164	65	47,1	58	66
Célibataires, jamais marié(e)s	49	116	40	14,7	28	21
Séparé(e)s ou divorcé(e)s	43	191 ^E	F	5,5 ^E	7	8 ^E
Veufs, veuves	25	277 ^E	100 ^E	3,8 ^E	6	5 ^E
Niveau de scolarité²						
Moins qu'un diplôme d'études secondaires	42	148	50	12,1	23	17
Diplôme d'études secondaires	43	153	36	12,4 ^E	22	18
Études postsecondaires partielles	48	151	40 ^E	7,0 ^E	11	10 ^E
Diplôme ou certificat d'études postsecondaires	56	139	65	18,1	28	26
Diplôme universitaire	71	200	80	19,8	16	29
Situation sur le marché du travail²						
Personnes occupées	56	138	54	43,5	71	65
Chômeurs	F	F	F	F	F	F
Inactifs	45	220	80 ^E	21,8	27	33
Revenu du ménage						
Moins de 20 000 \$	37	141	45 ^E	8,3	17	12
20 000 \$ à 39 999 \$	41	166	50	15,7	25	22
40 000 \$ à 59 999 \$	48	174	65	15,0	19	21
\$60,000 to \$79,999	63	133	65	10,9	14	15
60 000 \$ à 79 999 \$	56	161	53 ^E	9,4 ^E	11	13
100 000 \$ et plus	68	151	70 ^E	12,0	13	17
Présence d'enfants dans le ménage³						
Sans enfant	43	188	72	43,9	59	62
Enfants d'âge préscolaire seulement	48	61 ^E	30 ^E	2,0 ^E	7	3 ^E
Enfants d'âge préscolaire et d'âge scolaire	58	124 ^E	52 ^E	5,2 ^E	8	7 ^E
Enfants d'âge scolaire seulement	64	134	52	20,2	26	28
Pratique religieuse²						
Pratique religieuse hebdomadaire	66	201	100 ^E	27,4	24	40
Pas de pratique religieuse hebdomadaire	47	138	45	41,6	76	60

^E à utiliser avec prudence

F trop peu fiable pour être publié

1. Les estimations de la moyenne et la médiane des heures de bénévolat sont calculées pour les bénévoles seulement.
2. Les répondants qui n'ont pas fourni ces renseignements ne sont pas pris en compte dans les calculs. C'est la raison pour laquelle la somme du nombre annuel d'heures de bénévolat ne correspond pas au total provincial.
3. Le terme « âge préscolaire » se rapporte aux enfants de 0 à 5 ans, tandis que le terme « âge scolaire » renvoie aux enfants âgés de 6 à 17 ans. La catégorie « enfants d'âge préscolaire et d'âge scolaire » indique la présence dans le ménage d'au moins un enfant de chacun des deux groupes d'âge (c.-à-d. au moins un enfant de 0 à 5 ans et au moins un enfant de 6 à 17 ans).

Note : Les estimations ayant été arrondies, leur somme peut ne pas correspondre aux totaux indiqués.

Source : Statistique Canada, *Enquête canadienne sur le don, le bénévolat et la participation, 2004*.

Tableau D.16 Taux de donateurs et répartition du montant des dons annuels, selon les caractéristiques personnelles et économiques, population âgée de 15 ans et plus, Saskatchewan, 2004

	Taux de donateurs	Montant moyen des dons annuels ¹	Montant médian des dons annuels ¹	Montant total des dons	Répartition de la population	Pourcentage de la valeur totale des dons
	Pourcentage	Dollars	Dollars	Millions de dollars	Pourcentage	Pourcentage
Total	82	431	128	280,7	100	100
Âge						
15 à 24	72	202 ^E	F	21,6 ^E	19	8 ^E
25 à 34	82	254	85 ^E	26,9	16	10
35 à 44	87	396	110 ^E	47,8	18	17
45 à 54	90	456	F	58,1	18	21
55 à 64	85	603	205	49,1	12	17
65 et plus	80	712	270 ^E	77,1	17	27
Sexe						
Hommes	78	443	130	135,2	49	48
Femmes	86	421	120	145,5	51	52
État matrimonial²						
Marié(e)s ou conjoints de fait	89	491	153	209,1	61	75
Célibataires, jamais marié(e)s	70	242 ^E	50	35,0 ^E	26	12 ^E
Séparé(e)s ou divorcé(e)s	81	300	110	12,5	7	4
Veufs, veuves	75	642	270 ^E	23,9 ^E	6	9 ^E
Niveau de scolarité²						
Moins qu'un diplôme d'études secondaires	72	322	96	38,6 ^E	23	14
Diplôme d'études secondaires	81	407	110 ^E	54,4 ^E	23	20
Études postsecondaires partielles	89	403 ^E	F	16,5 ^E	6	6 ^E
Diplôme ou certificat d'études postsecondaires	88	364	110	80,6	34	30
Diplôme universitaire	91	781	240 ^E	76,6	15	29
Situation sur le marché du travail²						
Personnes occupées	87	398	123	170,8	71	72
Chômeurs	F	F	F	F	F	F
Inactifs	76	433	104	63,5	28	27
Revenu du ménage						
Moins de 20 000 \$	65	357 ^E	70 ^E	25,7 ^E	14	9 ^E
20 000 \$ à 39 999 \$	81	345	93	54,2	25	19
40 000 \$ à 59 999 \$	81	340	146	45,1	21	16
60 000 \$ à 79 999 \$	88	305	110	30,9	15	11
80 000 \$ à 99 999 \$	93	420	150	32,2	10	11 ^E
100 000 \$ et plus	91	834 ^E	F	92,7 ^E	16	33
Présence d'enfants dans le ménage³						
Sans enfant	82	482	150	195,1	63	69
Enfants d'âge préscolaire seulement	90	250 ^E	100 ^E	9,0 ^E	5	3 ^E
Enfants d'âge préscolaire et d'âge scolaire	83	355 ^E	F	15,5 ^E	7	6 ^E
Enfants d'âge scolaire seulement	83	367 ^E	93 ^E	61,1 ^E	25	22
Pratique religieuse²						
Pratique religieuse hebdomadaire	92	842	480	138,7	25	52
Pas de pratique religieuse hebdomadaire	81	286	85	127,4	75	48

^E à utiliser avec prudence

F trop peu fiable pour être publié

1. Les estimations des dons moyens et médians sont calculées pour les donateurs seulement.

2. Les répondants qui n'ont pas fourni ces renseignements ne sont pas pris en compte dans les calculs. C'est la raison pour laquelle la somme des dons annuels par catégorie ne correspond pas au total provincial.

3. Le terme « âge préscolaire » se rapporte aux enfants de 0 à 5 ans, tandis que le terme « âge scolaire » renvoie aux enfants âgés de 6 à 17 ans. La catégorie « enfants d'âge préscolaire et d'âge scolaire » indique la présence dans le ménage d'au moins un enfant de chacun des deux groupes d'âge (c.-à-d. au moins un enfant de 0 à 5 ans et au moins un enfant de 6 à 17 ans).

Note : Les estimations ayant été arrondies, leur somme peut ne pas correspondre aux totaux indiqués.

Source : Statistique Canada, *Enquête canadienne sur le don, le bénévolat et la participation, 2004*.

Canadiens dévoués, Canadiens engagés

Tableau D.17 Taux de bénévolat et répartition des heures de bénévolat, selon les caractéristiques personnelles et économiques, population âgée de 15 ans et plus, Saskatchewan, 2004

	Taux de bénévolat	Moyenne des heures annuelles de bénévolat ¹	Médiane des heures annuelles de bénévolat ¹	Nombre total d'heures annuelles de bénévolat	Répartition de la population	Pourcentage des heures totales de bénévolat
	Pourcentage			Millions	Pourcentage	Pourcentage
Total	54	188	76	80,6	100	100
Âge						
15 à 24	58	218 ^E	76 ^E	18,5 ^E	19	23
25 à 34	58	129	58	9,6	16	12
35 à 44	64	220	85 ^E	19,5	18	24
45 à 54	55	181	86 ^E	14,1	18	18
55 à 64	51	199 ^E	100 ^E	9,8 ^E	12	12 ^E
65 et plus	39	171	F	9,0 ^E	17	11 ^E
Sexe						
Hommes	49	223	80	42,1	49	52
Femmes	60	161	72	38,4	51	48
État matrimonial²						
Marié(e)s ou conjoints de fait	56	195	85	52,5	61	65
Célibataires, jamais marié(e)s	54	187	64 ^E	20,9	26	26
Séparé(e)s ou divorcé(e)s	56	146 ^E	54 ^E	4,2 ^E	7	5 ^E
Veufs, veuves	35	166	56 ^E	2,9 ^E	6	4 ^E
Niveau de scolarité²						
Moins qu'un diplôme d'études secondaires	45	195 ^E	F	14,8 ^E	23	19 ^E
Diplôme d'études secondaires	46	148	60	11,4	23	15
Études postsecondaires partielles	73	229 ^E	80 ^E	7,7 ^E	6	10 ^E
Diplôme ou certificat d'études postsecondaires	57	181	64	25,9	34	34
Diplôme universitaire	71	213	106	16,2	15	21
Situation sur le marché du travail²						
Personnes occupées	58	170	75	48,7	71	66
Chômeurs	F	F	F	F	F	F
Inactifs	53	226 ^E	85 ^E	22,9 ^E	28	31
Revenu du ménage						
Moins de 20 000 \$	37	175 ^E	F	7,2 ^E	14	9 ^E
20 000 \$ à 39 999 \$	48	182	55 ^E	17,0 ^E	25	21
40 000 \$ à 59 999 \$	57	173	80 ^E	16,3	21	20
60 000 \$ à 79 999 \$	64	230 ^E	80 ^E	17,1	15	21
80 000 \$ à 99 999 \$	61	143	F	7,2	10	9
100 000 \$ et plus	61	211	100	15,7 ^E	16	20
Présence d'enfants dans le ménage³						
Sans enfant	46	186	80	42,2	63	52
Enfants d'âge préscolaire seulement	59	180 ^E	60	4,3 ^E	5	5 ^E
Enfants d'âge préscolaire et d'âge scolaire	72	161 ^E	53 ^E	6,1 ^E	7	8 ^E
Enfants d'âge scolaire seulement	69	201	80	27,9	25	35
Pratique religieuse²						
Pratique religieuse hebdomadaire	68	237	110	29,1	25	38
Pas de pratique religieuse hebdomadaire	51	167	60	46,5	75	62

^E à utiliser avec prudence

F trop peu fiable pour être publié

1. Les estimations de la moyenne et la médiane des heures de bénévolat sont calculées pour les bénévoles seulement.
2. Les répondants qui n'ont pas fourni ces renseignements ne sont pas pris en compte dans les calculs. C'est la raison pour laquelle la somme du nombre annuel d'heures de bénévolat ne correspond pas au total provincial.
3. Le terme « âge préscolaire » se rapporte aux enfants de 0 à 5 ans, tandis que le terme « âge scolaire » renvoie aux enfants âgés de 6 à 17 ans. La catégorie « enfants d'âge préscolaire et d'âge scolaire » indique la présence dans le ménage d'au moins un enfant de chacun des deux groupes d'âge (c.-à-d. au moins un enfant de 0 à 5 ans et au moins un enfant de 6 à 17 ans).

Note : Les estimations ayant été arrondies, leur somme peut ne pas correspondre aux totaux indiqués.

Source : Statistique Canada, *Enquête canadienne sur le don, le bénévolat et la participation, 2004*.

Tableau D.18 Taux de donateurs et répartition du montant des dons annuels, selon les caractéristiques personnelles et économiques, population âgée de 15 ans et plus, Alberta, 2004

	Taux de donateurs	Montant moyen des dons annuels ¹	Montant médian des dons annuels ¹	Montant total des dons	Répartition de la population	Pourcentage de la valeur totale des dons
	Pourcentage	Dollars	Dollars	Millions de dollars	Pourcentage	Pourcentage
Total	79	500	150	1 021,4	100	100
Âge						
15 à 24	63	138	56 ^E	42,2	19	4
25 à 34	75	382	100	139,9	19	14
35 à 44	89	498	160	229,1	20	22
45 à 54	85	727	195	296,6	19	29
55 à 64	84	685	255 ^E	167,9	11	16
65 et plus	83	563 ^E	170	145,8 ^E	12	14
Sexe						
Hommes	76	467	135	460,8	50	45
Femmes	83	530	155	560,7	50	55
État matrimonial²						
Marié(e)s ou conjoints de fait	86	596	174	773,2	59	76
Célibataires, jamais marié(e)s	68	198	75	101,1	29	10
Séparé(e)s ou divorcé(e)s	79	582 ^E	130 ^E	78,0 ^E	7	8 ^E
Veufs, veuves	75	728 ^E	240 ^E	67,1 ^E	5	7 ^E
Niveau de scolarité²						
Moins qu'un diplôme d'études secondaires	64	273 ^E	75 ^E	69,5 ^E	17	7 ^E
Diplôme d'études secondaires	70	322	125 ^E	130,3	24	13
Études postsecondaires partielles	89	505 ^E	160	76,9 ^E	7	8 ^E
Diplôme ou certificat d'études postsecondaires	87	501	140 ^E	308,4	30	31
Diplôme universitaire	93	849	271	397,0	21	40
Situation sur le marché du travail²						
Personnes occupées	83	541	164	708,0	69	76
Chômeurs	F	F	F	F	F	F
Inactifs	72	456	100	210,5	28	23
Revenu du ménage						
Moins de 20 000 \$	64	178	60 ^E	29,3 ^E	10	3 ^E
20 000 \$ à 39 999 \$	71	359	110 ^E	144,3	22	14
40 000 \$ à 59 999 \$	74	457	140 ^E	155,1 ^E	18	15
60 000 \$ à 79 999 \$	88	416	159	154,2	16	15
80 000 \$ à 99 999 \$	89	590 ^E	155 ^E	156,4 ^E	12	15 ^E
100 000 \$ et plus	89	760	211	382,1	22	37
Présence d'enfants dans le ménage³						
Sans enfant	78	499	154	613,1	61	60
Enfants d'âge préscolaire seulement	91	476 ^E	F	77,5 ^E	7	8 ^E
Enfants d'âge préscolaire et d'âge scolaire	79	632 ^E	180 ^E	81,3 ^E	6	8 ^E
Enfants d'âge scolaire seulement	80	476 ^E	123	249,6 ^E	15	24 ^E
Pratique religieuse²						
Pratique religieuse hebdomadaire	90	1 209	505	541,0	21	56
Pas de pratique religieuse hebdomadaire	78	298	113	421,8	79	44

^E à utiliser avec prudence

F trop peu fiable pour être publié

1. Les estimations des dons moyens et médians sont calculées pour les donateurs seulement.

2. Les répondants qui n'ont pas fourni ces renseignements ne sont pas pris en compte dans les calculs. C'est la raison pour laquelle la somme des dons annuels par catégorie ne correspond pas au total provincial.

3. Le terme « âge préscolaire » se rapporte aux enfants de 0 à 5 ans, tandis que le terme « âge scolaire » renvoie aux enfants âgés de 6 à 17 ans. La catégorie « enfants d'âge préscolaire et d'âge scolaire » indique la présence dans le ménage d'au moins un enfant de chacun des deux groupes d'âge (c.-à-d. au moins un enfant de 0 à 5 ans et au moins un enfant de 6 à 17 ans).

Note : Les estimations ayant été arrondies, leur somme peut ne pas correspondre aux totaux indiqués.

Source : Statistique Canada, *Enquête canadienne sur le don, le bénévolat et la participation, 2004*.

Canadiens dévoués, Canadiens engagés

Tableau D.19 Taux de bénévolat et répartition des heures de bénévolat, selon les caractéristiques personnelles et économiques, population âgée de 15 ans et plus, Alberta, 2004

	Taux de bénévolat	Moyenne des heures annuelles de bénévolat ¹	Médiane des heures annuelles de bénévolat ¹	Nombre total d'heures annuelles de bénévolat	Répartition de la population	Pourcentage des heures totales de bénévolat
	Pourcentage			Millions	Pourcentage	Pourcentage
Total	48	175	72	214,5	100	100
Âge						
15 à 24	51	154	71 ^E	37,7	19	18
25 à 34	40	143 ^E	46 ^E	28,4 ^E	19	13 ^E
35 à 44	59	158	72	47,9	20	22
45 à 54	50	216	100	51,8	19	24
55 à 64	46	158	64 ^E	21,4 ^E	11	10
65 et plus	34	254	98	27,3 ^E	12	13 ^E
Sexe						
Hommes	44	159	60	91,4	50	43
Femmes	51	189	77	123,1	50	57
État matrimonial²						
Marié(e)s ou conjoints de fait	51	187	72	143,4	59	67
Célibataires, jamais marié(e)s	45	152	60	51,0	29	24
Séparé(e)s ou divorcé(e)s	46	144	76 ^E	11,2 ^E	7	5 ^E
Veufs, veuves	31	213 ^E	128 ^E	8,1 ^E	5	4 ^E
Niveau de scolarité²						
Moins qu'un diplôme d'études secondaires	42	141 ^E	40 ^E	23,4 ^E	17	12 ^E
Diplôme d'études secondaires	39	205	80	46,4 ^E	24	23
Études postsecondaires partielles	58	171 ^E	90 ^E	17,1 ^E	7	9 ^E
Diplôme ou certificat d'études postsecondaires	51	161	72	58,1	30	29
Diplôme universitaire	62	176	78	55,4	21	28
Situation sur le marché du travail²						
Personnes occupées	53	156	71	129,7	69	67
Chômeurs	F	F	F	F	F	F
Inactifs	47	207	75	62,7	28	32
Revenu du ménage						
Moins de 20 000 \$	33	135	50 ^E	11,5 ^E	10	5 ^E
20 000 \$ à 39 999 \$	40	196	80 ^E	45,1	22	21
40 000 \$ à 59 999 \$	46	199 ^E	80	42,1 ^E	18	20
60 000 \$ à 79 999 \$	52	159	63 ^E	34,9	16	16
80 000 \$ à 99 999 \$	48	161	80 ^E	22,9	12	11
100 000 \$ et plus	60	172	65 ^E	58,0	22	27
Présence d'enfants dans le ménage³						
Sans enfant	41	209	75	136,2	61	63
Enfants d'âge préscolaire seulement	46	107 ^E	40 ^E	8,7 ^E	7	4 ^E
Enfants d'âge préscolaire et d'âge scolaire	59	160	95 ^E	15,5 ^E	6	7 ^E
Enfants d'âge scolaire seulement	60	136	72	54,1	26	25
Pratique religieuse²						
Pratique religieuse hebdomadaire	66	211	104	69,5	21	35
Pas de pratique religieuse hebdomadaire	45	156	60	127,9	79	65

^E à utiliser avec prudence

F trop peu fiable pour être publié

1. Les estimations de la moyenne et la médiane des heures de bénévolat sont calculées pour les bénévoles seulement.
2. Les répondants qui n'ont pas fourni ces renseignements ne sont pas pris en compte dans les calculs. C'est la raison pour laquelle la somme du nombre annuel d'heures de bénévolat ne correspond pas au total provincial.
3. Le terme « âge préscolaire » se rapporte aux enfants de 0 à 5 ans, tandis que le terme « âge scolaire » renvoie aux enfants âgés de 6 à 17 ans. La catégorie « enfants d'âge préscolaire et d'âge scolaire » indique la présence dans le ménage d'au moins un enfant de chacun des deux groupes d'âge (c.-à-d. au moins un enfant de 0 à 5 ans et au moins un enfant de 6 à 17 ans).

Note : Les estimations ayant été arrondies, leur somme peut ne pas correspondre aux totaux indiqués.

Source : Statistique Canada, *Enquête canadienne sur le don, le bénévolat et la participation, 2004*.

Tableau D.20 Taux de donateurs et répartition du montant des dons annuels, selon les caractéristiques personnelles et économiques, population âgée de 15 ans et plus, Colombie-Britannique, 2004

	Taux de donateurs	Montant moyen des dons annuels ¹	Montant médian des dons annuels ¹	Montant total des dons	Répartition de la population	Pourcentage de la valeur totale des dons
	Pourcentage	Dollars	Dollars	Millions de dollars	Pourcentage	Pourcentage
Total	77	467	130	1 257,8	100	100
Âge						
15 à 24	58	178 ^E	F	59,2 ^E	16	5 ^E
25 à 34	76	376 ^E	100	162,2 ^E	16	13 ^E
35 à 44	81	403	145	222,7	19	18
45 à 54	86	488	177	277,2	19	22
55 à 64	85	617	200	245,8	13	20
65 et plus	75	706	186 ^E	290,7	16	23
Sexe						
Hommes	74	500	115	639,6	49	51
Femmes	80	437	149	618,2	51	49
État matrimonial²						
Marié(e)s ou conjoints de fait	83	516	162	905,5	62	73
Célibataires, jamais marié(e)s	62	319 ^E	55	177,8 ^E	26	14 ^E
Séparé(e)s ou divorcé(e)s	80	394	130	80,3	7	7
Veufs, veuves	78	559 ^E	152 ^E	69,2 ^E	5	6 ^E
Niveau de scolarité²						
Moins qu'un diplôme d'études secondaires	56	314 ^E	50	97,4 ^E	17	8 ^E
Diplôme d'études secondaires	69	318	100 ^E	150,3	21	12
Études postsecondaires partielles	83	373	80 ^E	86,7 ^E	9	7 ^E
Diplôme ou certificat d'études postsecondaires	85	425	149	362,3	31	30
Diplôme universitaire	89	766	210	513,4	23	42
Situation sur le marché du travail²						
Personnes occupées	84	494	132	786,9	61	70
Chômeurs	F	F	F	F	F	F
Inactifs	68	405	120	327,0	38	29
Revenu du ménage						
Moins de 20 000 \$	58	227	57	65,9	14	5
20 000 \$ à 39 999 \$	72	318	100	178,6	22	14
40 000 \$ à 59 999 \$	77	366	118 ^E	193,2	20	15
60 000 \$ à 79 999 \$	79	376	102	166,1	16	13
80 000 \$ à 99 999 \$	90	680	200 ^E	209,5 ^E	10	17
100 000 \$ et plus	89	788	252	444,5	18	35
Présence d'enfants dans le ménage³						
Sans enfant	76	498	145	870,4	65	69
Enfants d'âge préscolaire seulement	79	302 ^E	100	55,5 ^E	7	4 ^E
Enfants d'âge préscolaire et d'âge scolaire	87	509 ^E	F	79,4 ^E	5	6 ^E
Enfants d'âge scolaire seulement	76	415	100	252,5	23	20
Pratique religieuse²						
Pratique religieuse hebdomadaire	85	1 184	500	561,0	17	46
Pas de pratique religieuse hebdomadaire	77	314	100	647,2	83	54

^E à utiliser avec prudence

F trop peu fiable pour être publié

1. Les estimations des dons moyens et médians sont calculées pour les donateurs seulement.

2. Les répondants qui n'ont pas fourni ces renseignements ne sont pas pris en compte dans les calculs. C'est la raison pour laquelle la somme des dons annuels par catégorie ne correspond pas au total provincial.

3. Le terme « âge préscolaire » se rapporte aux enfants de 0 à 5 ans, tandis que le terme « âge scolaire » renvoie aux enfants âgés de 6 à 17 ans. La catégorie « enfants d'âge préscolaire et d'âge scolaire » indique la présence dans le ménage d'au moins un enfant de chacun des deux groupes d'âge (c.-à-d. au moins un enfant de 0 à 5 ans et au moins un enfant de 6 à 17 ans).

Note : Les estimations ayant été arrondies, leur somme peut ne pas correspondre aux totaux indiqués.

Source : Statistique Canada, *Enquête canadienne sur le don, le bénévolat et la participation, 2004*.

Canadiens dévoués, Canadiens engagés

Tableau D.21 Taux de bénévolat et répartition des heures de bénévolat, selon les caractéristiques personnelles et économiques, population âgée de 15 ans et plus, Colombie-Britannique, 2004

	Taux de bénévolat	Moyenne des heures annuelles de bénévolat ¹	Médiane des heures annuelles de bénévolat ¹	Nombre total d'heures annuelles de bénévolat	Répartition de la population	Pourcentage des heures totales de bénévolat
	Pourcentage			Millions	Pourcentage	Pourcentage
Total	45	199	75	314,9	100	100
Âge						
15 à 24	50	155	60	44,6	16	14
25 à 34	43	192	70	47,2 ^E	16	15
35 à 44	47	177	64	56,7	19	18
45 à 54	52	209	80	72,0	19	23
55 à 64	44	244	94	50,4	13	16
65 et plus	32	247	120 ^E	44,1	16	14
Sexe						
Hommes	45	186	70	142,8	49	45
Femmes	46	212	81	172,2	51	55
État matrimonial²						
Marié(e)s ou conjoints de fait	46	196	80	190,7	62	61
Célibataires, jamais marié(e)s	47	184	66	77,3	26	25
Séparé(e)s ou divorcé(e)s	47	275 ^E	F	33,1 ^E	7	11 ^E
Veufs, veuves	29	263 ^E	108	11,9 ^E	5	4 ^E
Niveau de scolarité²						
Moins qu'un diplôme d'études secondaires	31	150	50	26,0 ^E	17	9 ^E
Diplôme d'études secondaires	40	182	70	50,0	21	17
Études postsecondaires partielles	48	166	67	22,6 ^E	9	8 ^E
Diplôme ou certificat d'études postsecondaires	48	222	80	107,2	31	36
Diplôme universitaire	59	202	90	90,1	23	30
Situation sur le marché du travail²						
Personnes occupées	53	194	72	196,2	61	67
Chômeurs	F	F	F	F	F	F
Inactifs	38	203	75	93,1	38	32
Revenu du ménage						
Moins de 20 000 \$	26	233 ^E	60	30,6 ^E	14	10 ^E
20 000 \$ à 39 999 \$	36	185	70	52,7	22	17
40 000 \$ à 59 999 \$	45	214	80	66,7	20	21
60 000 \$ à 79 999 \$	50	231	75 ^E	64,5	16	20
80 000 \$ à 99 999 \$	51	201 ^E	70	35,5 ^E	10	11 ^E
100 000 \$ et plus	63	164	86	65,0	18	21
Présence d'enfants dans le ménage³						
Sans enfant	42	213	78	203,4	65	65
Enfants d'âge préscolaire seulement	38	139 ^E	F	12,4 ^E	7	4 ^E
Enfants d'âge préscolaire et d'âge scolaire	45	F	59 ^E	F	5	F
Enfants d'âge scolaire seulement	57	180	75	82,1	23	26
Pratique religieuse²						
Pratique religieuse hebdomadaire	59	237	108	78,9	17	26
Pas de pratique religieuse hebdomadaire	44	189	68	222,2	83	74

^E à utiliser avec prudence

F trop peu fiable pour être publié

1. Les estimations de la moyenne et la médiane des heures de bénévolat sont calculées pour les bénévoles seulement.
2. Les répondants qui n'ont pas fourni ces renseignements ne sont pas pris en compte dans les calculs. C'est la raison pour laquelle la somme du nombre annuel d'heures de bénévolat ne correspond pas au total provincial.
3. Le terme « âge préscolaire » se rapporte aux enfants de 0 à 5 ans, tandis que le terme « âge scolaire » renvoie aux enfants âgés de 6 à 17 ans. La catégorie « enfants d'âge préscolaire et d'âge scolaire » indique la présence dans le ménage d'au moins un enfant de chacun des deux groupes d'âge (c.-à-d. au moins un enfant de 0 à 5 ans et au moins un enfant de 6 à 17 ans).

Note : Les estimations ayant été arrondies, leur somme peut ne pas correspondre aux totaux indiqués.

Source : Statistique Canada, *Enquête canadienne sur le don, le bénévolat et la participation, 2004*.

Canadiens dévoués, Canadiens engagés

Tableau D.22 Taux de donateurs et répartition du montant des dons annuels, selon les caractéristiques personnelles et économiques, population âgée de 15 ans et plus, Yukon, Territoires du Nord-Ouest et Nunavut, 2004

	Taux de donateurs	Montant moyen des dons annuels ¹	Montant médian des dons annuels ¹	Montant total des dons	Répartition de la population	Pourcentage de la valeur totale des dons
	Pourcentage	Dollars	Dollars	Millions de dollars	Pourcentage	Pourcentage
Total	74	412	125	21,9	100	100
Âge						
15 à 24	53	108 ^E	50 ^E	0,9 ^E	23	4 ^E
25 à 34	77	294 ^E	110 ^E	3,4 ^E	21	16 ^E
35 à 44	82	528 ^E	F	6,7 ^E	22	31
45 à 54	81	543	200	6,0	19	28
55 à 64	81	577	265 ^E	3,1 ^E	9	14
65 et plus	76	481 ^E	F	1,7 ^E	6	8 ^E
Sexe						
Hommes	71	405	125	10,6	51	48
Femmes	77	420	130	11,3	49	52
État matrimonial²						
Marié(e)s ou conjoints de fait	80	515	193	16,3	55	75
Célibataires, jamais marié(e)s	63	206	75 ^E	3,3	35	15
Séparé(e)s ou divorcé(e)s	76	419 ^E	150	1,5 ^E	7	7 ^E
Veufs, veuves	71	437	260	0,6 ^E	3 ^E	3 ^E
Niveau de scolarité²						
Moins qu'un diplôme d'études secondaires	54	212	F	2,8 ^E	34	13 ^E
Diplôme d'études secondaires	71	298 ^E	100 ^E	2,1 ^E	14	10 ^E
Études postsecondaires partielles	71	222 ^E	100	0,9 ^E	8	4 ^E
Diplôme ou certificat d'études postsecondaires	89	521	200	9,9	30	45
Diplôme universitaire	98	658	F	6,1 ^E	13	28
Situation sur le marché du travail²						
Personnes occupées	83	458	165	17,9	68	83
Chômeurs	51	192 ^E	F	F	4	F
Inactifs	57	302	75	3,4	28	16
Revenu du ménage						
Moins de 20 000 \$	49	298 ^E	F	1,5 ^E	14	F
20 000 \$ à 39 999 \$	64	218 ^E	F	1,9 ^E	19	9 ^E
40 000 \$ à 59 999 \$	73	274	100 ^E	2,4	16	11
60 000 \$ à 79 999 \$	77	266	80 ^E	2,0	13	9
80 000 \$ à 99 999 \$	88	513 ^E	165	3,9 ^E	12	18 ^E
100 000 \$ et plus	86	646	245	10,3	26	47
Présence d'enfants dans le ménage³						
Sans enfant	79	427	160 ^E	11,3	46	52
Enfants d'âge préscolaire seulement	76	342 ^E	F	2,1 ^E	11	9 ^E
Enfants d'âge préscolaire et d'âge scolaire	58	459 ^E	100	2,4 ^E	12	11 ^E
Enfants d'âge scolaire seulement	71	399 ^E	100	6,2 ^E	30	28
Pratique religieuse²						
Pratique religieuse hebdomadaire	87	894	F	9,2	17	43
Pas de pratique religieuse hebdomadaire	72	288	110	12,0	83	57

^E à utiliser avec prudence

F trop peu fiable pour être publié

1. Les estimations des dons moyens et médians sont calculées pour les donateurs seulement.

2. Les répondants qui n'ont pas fourni ces renseignements ne sont pas pris en compte dans les calculs. C'est la raison pour laquelle la somme des dons annuels par catégorie ne correspond pas au total.

3. Le terme « âge préscolaire » se rapporte aux enfants de 0 à 5 ans, tandis que le terme « âge scolaire » renvoie aux enfants âgés de 6 à 17 ans. La catégorie « enfants d'âge préscolaire et d'âge scolaire » indique la présence dans le ménage d'au moins un enfant de chacun des deux groupes d'âge (c.-à-d. au moins un enfant de 0 à 5 ans et au moins un enfant de 6 à 17 ans).

Note : Les estimations ayant été arrondies, leur somme peut ne pas correspondre aux totaux indiqués.

Source : Statistique Canada, *Enquête canadienne sur le don, le bénévolat et la participation, 2004*.

Canadiens dévoués, Canadiens engagés

Tableau D.23 Taux de bénévolat et répartition des heures de bénévolat, selon les caractéristiques personnelles et économiques, population âgée de 15 ans et plus, Yukon, Territoires du Nord-Ouest et Nunavut, 2004

	Taux de bénévolat	Moyenne des heures annuelles de bénévolat ¹	Médiane des heures annuelles de bénévolat ¹	Nombre total d'heures annuelles de bénévolat	Répartition de la population	Pourcentage des heures totales de bénévolat
	Pourcentage			Millions	Pourcentage	Pourcentage
Total	50	162	62	5,8	100	100
Âge						
15 à 24	47	83 ^E	F	0,6 ^E	23	11 ^E
25 à 34	48	104	48 ^E	0,7	21	13
35 à 44	52	184	100	1,5	22	26
45 à 54	61	237	140	2,0	19	34
55 à 64	49	189 ^E	76	0,6 ^E	9	11 ^E
65 et plus	29 ^E	268 ^E	F	F	6	6 ^E
Sexe						
Hommes	49	180	65 ^E	3,3	51	56
Femmes	51	144	56 ^E	2,6	49	44
État matrimonial²						
Marié(e)s ou conjoints de fait	56	182	85 ^E	4,0	55	70
Célibataires, jamais marié(e)s	42	114	40 ^E	1,2	35	21
Séparé(e)s ou divorcé(e)s	51	184 ^E	72 ^E	0,4 ^E	7	8 ^E
Veufs, veuves	F	F	F	F	F	F
Niveau de scolarité²						
Moins qu'un diplôme d'études secondaires	31	82 ^E	24	0,6 ^E	34	11 ^E
Diplôme d'études secondaires	48	122	F	0,6 ^E	14	10 ^E
Études postsecondaires partielles	57	83 ^E	F	0,3 ^E	8	5 ^E
Diplôme ou certificat d'études postsecondaires	59	185	87	2,3	30	41
Diplôme universitaire	79	255	126	1,9 ^E	13	33
Situation sur le marché du travail²						
Personnes occupées	58	172	72 ^E	4,7	68	81
Chômeurs	F	F	F	F	F	F
Inactifs	36	132	F	0,9 ^E	28	16
Revenu du ménage						
Moins de 20 000 \$	26 ^E	148 ^E	F	0,4 ^E	14	7 ^E
20 000 \$ à 39 999 \$	36	134	56 ^E	0,6 ^E	19	11 ^E
40 000 \$ à 59 999 \$	46	109	25 ^E	0,6 ^E	16	10 ^E
60 000 \$ à 79 999 \$	53	156 ^E	F	0,8 ^E	13	13 ^E
80 000 \$ à 99 999 \$	61	183 ^E	68 ^E	1,0 ^E	12	17 ^E
100 000 \$ et plus	69	192	104 ^E	2,4	26	42
Présence d'enfants dans le ménage³						
Sans enfant	48	170	70	2,7	46	46
Enfants d'âge préscolaire seulement	52	116 ^E	50 ^E	0,5 ^E	11	8 ^E
Enfants d'âge préscolaire et d'âge scolaire	44	161 ^E	50	0,6 ^E	12	11 ^E
Enfants d'âge scolaire seulement	55	167	75 ^E	2,0	30	35
Pratique religieuse²						
Pratique religieuse hebdomadaire	64	184	94 ^E	1,4 ^E	17	25
Pas de pratique religieuse hebdomadaire	47	156	60	4,3	83	75

^E à utiliser avec prudence

F trop peu fiable pour être publié

1. Les estimations de la moyenne et la médiane des heures de bénévolat sont calculées pour les bénévoles seulement.
2. Les répondants qui n'ont pas fourni ces renseignements ne sont pas pris en compte dans les calculs. C'est la raison pour laquelle la somme du nombre annuel d'heures de bénévolat ne correspond pas au total.
3. Le terme « âge préscolaire » se rapporte aux enfants de 0 à 5 ans, tandis que le terme « âge scolaire » renvoie aux enfants âgés de 6 à 17 ans. La catégorie « enfants d'âge préscolaire et d'âge scolaire » indique la présence dans le ménage d'au moins un enfant de chacun des deux groupes d'âge (c.-à-d. au moins un enfant de 0 à 5 ans et au moins un enfant de 6 à 17 ans).

Note : Les estimations ayant été arrondies, leur somme peut ne pas correspondre aux totaux indiqués.

Source : Statistique Canada, *Enquête canadienne sur le don, le bénévolat et la participation, 2004.*