



## Canada's international transactions in securities



## Opérations internationales du Canada en valeurs mobilières

July 2001

Juillet 2001



Statistics  
Canada

Statistique  
Canada

Canada

## How to obtain more information

Specific inquiries about this product and related statistics or services should be directed to: Balance of Payments and Financial Flows Division, Statistics Canada, Ottawa, Ontario, K1A 0T6 (telephone: (613) 951-1855).

For information on the wide range of data available from Statistics Canada, you can contact us by calling one of our toll-free numbers. You can also contact us by e-mail or by visiting our Web site.

<b>National inquiries line</b>	<b>1 800 263-1136</b>
<b>National telecommunications device for the hearing impaired</b>	<b>1 800 363-7629</b>
<b>Depository Services Program inquiries</b>	<b>1 800 700-1033</b>
<b>Fax line for Depository Services Program</b>	<b>1 800 889-9734</b>
<b>E-mail inquiries</b>	<b>infostats@statcan.ca</b>
<b>Web site</b>	<b>www.statcan.ca</b>

## Ordering and subscription information

This product, Catalogue no. 67-002-XPB, is published (monthly) as a standard printed publication at a price of CDN \$18.00 per issue and CDN \$176.00 for a one-year subscription. The following additional shipping charges apply for delivery outside Canada:

	<b>Single issue</b>	<b>Annual subscription</b>
<b>United States</b>	CDN \$ 6.00	CDN \$72.00
<b>Other countries</b>	CDN \$ 10.00	CDN \$120.00

This product is also available in electronic format on the Statistics Canada Internet site as Catalogue no. 67-002-XIB at a price of CDN \$14.00 per issue and CDN \$132.00 for a one-year subscription. To obtain single issues or to subscribe, visit our Web site at [www.statcan.ca](http://www.statcan.ca), and select Products and Services.

All prices exclude sales taxes.

The printed version of this publication can be ordered by

- Phone (Canada and United States) **1 800 267-6677**
- Fax (Canada and United States) **1 877 287-4369**
- E-mail **order@statcan.ca**
- Mail  
Statistics Canada  
Dissemination Division  
Circulation Management  
120 Parkdale Avenue  
Ottawa, Ontario K1A 0T6
- And, in person at the Statistics Canada Regional Centre nearest you, or from authorized agents and bookstores.

When notifying us of a change in your address, please provide both old and new addresses.

## Standards of service to the public

Statistics Canada is committed to serving its clients in a prompt, reliable and courteous manner and in the official language of their choice. To this end, the Agency has developed standards of service which its employees observe in serving its clients. To obtain a copy of these service standards, please contact Statistics Canada toll free at 1 800 263-1136.

## Comment obtenir d'autres renseignements

Toute demande de renseignements au sujet du présent produit ou au sujet de statistiques ou de services connexes doit être adressée à : Division de la balance des paiements et des flux financiers, Statistique Canada, Ottawa, Ontario, K1A 0T6 (téléphone : (613) 951-1855).

Pour obtenir des renseignements sur l'ensemble des données de Statistique Canada qui sont disponibles, veuillez composer l'un des numéros sans frais suivants. Vous pouvez également communiquer avec nous par courriel ou visiter notre site Web.

<b>Service national de renseignements</b>	<b>1 800 263-1136</b>
<b>Service national d'appareils de télécommunications pour les malentendants</b>	<b>1 800 363-7629</b>
<b>Renseignements concernant le Programme des bibliothèques de dépôt</b>	<b>1 800 700-1033</b>
<b>Télécopieur pour le Programme des bibliothèques de dépôt</b>	<b>1 800 889-9734</b>
<b>Renseignements par courriel</b>	<b>infostats@statcan.ca</b>
<b>Site Web</b>	<b>www.statcan.ca</b>

## Renseignements sur les commandes et les abonnements

Le produit n° 67-002-XPB au catalogue est publié (mensuellement) en version imprimée standard et est offert au prix de 18 \$ CA l'exemplaire et de 176 \$ CA pour un abonnement annuel. Les frais de livraison supplémentaires suivants s'appliquent aux envois à l'extérieur du Canada :

	<b>Exemplaire</b>	<b>Abonnement annuel</b>
<b>États-Unis</b>	6 \$ CA	72 \$ CA
<b>Autres pays</b>	10 \$ CA	120 \$ CA

Ce produit est aussi disponible sous forme électronique dans le site Internet de Statistique Canada, sous le n° 67-002-XIB au catalogue, et est offert au prix de 14 \$ CA l'exemplaire et de 132 \$ CA pour un abonnement annuel. Les utilisateurs peuvent obtenir des exemplaires ou s'abonner en visitant notre site Web à [www.statcan.ca](http://www.statcan.ca) et en choisissant la rubrique Produits et services.

Les prix ne comprennent pas les taxes de ventes.

La version imprimée peut être commandée par

- Téléphone (Canada et États-Unis) **1 800 267-6677**
- Télécopieur (Canada et États-Unis) **1 877 287-4369**
- Courriel **order@statcan.ca**
- Poste  
Statistique Canada  
Division de la diffusion  
Gestion de la circulation  
120, avenue Parkdale  
Ottawa (Ontario) K1A 0T6
- En personne au bureau régional de Statistique Canada le plus près de votre localité ou auprès des agents et librairies autorisés.

Lorsque vous signalez un changement d'adresse, veuillez nous fournir l'ancienne et la nouvelle adresse.

## Normes de service à la clientèle

Statistique Canada s'engage à fournir à ses clients des services rapides, fiables et courtois, et ce, dans la langue officielle de leur choix. À cet égard, notre organisme s'est doté de normes de service à la clientèle qui doivent être observées par les employés lorsqu'ils offrent des services à la clientèle. Pour obtenir une copie de ces normes de service, veuillez communiquer avec Statistique Canada au numéro sans frais 1 800 263-1136.



Statistics Canada  
Balance of Payments Division

System of National Accounts  
**Canada's  
International  
Transactions  
in Securities**  
July 2001

Statistique Canada  
Division de la balance des paiements

Système de comptabilité nationale  
**Opérations  
internationales  
du Canada en  
valeurs mobilières**  
Juillet 2001

Published by authority of the Minister  
responsible for Statistics Canada

© Minister of Industry, 2001

All rights reserved. No part of this publication may be reproduced, stored in a retrieval system or transmitted in any form or by any means, electronic, mechanical, photocopying, recording or otherwise without prior written permission from Licence Services, Marketing Division, Statistics Canada, Ottawa, Ontario, Canada K1A 0T6.

**October 2001**

Catalogue no. 67-002-XPB, Vol. 67, no 7  
Frequency: Monthly  
ISSN 1183-4315

Catalogue no. 67-002-XIB, Vol. 67, no 7  
Frequency: Monthly  
ISSN 1488-4860

Ottawa

---

**Note of appreciation**

*Canada owes the success of its statistical system to a long-standing partnership between Statistics Canada, the citizens of Canada, its businesses and governments and other institutions. Accurate and timely statistical information could not be produced without their continued co-operation and goodwill.*

Publication autorisée par le ministre  
responsable de Statistique Canada

© Ministre de l'industrie, 2001

Tous droits réservés. Il est interdit de reproduire ou de transmettre le contenu de la présente publication, sous quelque forme ou par quelque moyen que ce soit, enregistrement sur support magnétique, reproduction électronique, mécanique, photographique, ou autre, ou de l'emmagasiner dans un système de recouvrement, sans l'autorisation écrite préalable des Services de concession des droits de licence, Division du marketing, Statistique Canada, Ottawa, Ontario, Canada K1A 0T6.

**Octobre 2001**

N° 67-002-XPB au catalogue, vol. 67, n° 7  
Périodicité : mensuelle  
ISSN 1183-4315

N° 67-002-XIB au catalogue, vol. 67, n° 7  
Périodicité : mensuelle  
ISSN 1488-4860

Ottawa

---

**Note de reconnaissance**

*Le succès du système statistique du Canada repose sur un partenariat bien établi entre Statistique Canada et la population, les entreprises, les administrations canadiennes et les autres organismes. Sans cette collaboration et cette bonne volonté, il serait impossible de produire des statistiques précises et actuelles.*

## Symbol

The following standard symbols are used in this Statistics Canada publication:

- .. figures not available or not appropriate.
- zero or too small to be expressed.

## Notes

Throughout this report:

- totals may not add due to rounding;
- a minus sign indicates the purchase of securities from non-residents, i.e. an outflow of capital from Canada;
- Other EU Countries include: Belgium, Denmark, France, Germany, Greece, Ireland, Italy, Luxembourg, the Netherlands, Portugal, Spain, and from January 1995, Austria, Finland and Sweden.
- Other OECD Countries include: Australia, Iceland, New Zealand, Norway, Switzerland, Turkey; from July 1994, Mexico; from December 1995, the Czech Republic; from May 1996, Hungary; from November 1996, Poland; from December 1996, Republic of Korea; from January 2001, the Slovak Republic; up to December 1994, Austria, Finland and Sweden.

This publication was prepared by:

John Côté, Don Granger, Barry Mersereau,  
Carole Parent, Art Ridgeway,  
Francine Rouleau and Robert Théberge.

The paper used in this publication meets the minimum requirements of American National Standard for Information Sciences - Permanence of Paper for Printed Library Materials, ANSI Z39.48 - 1984.



## Signe conventionnel

Les signes conventionnels suivants sont employés uniformément dans cette publication de Statistique Canada:

- .. nombres indisponibles ou n'ayant pas lieu de figurer.
- zéro ou nombres infimes.

## Notes

Dans cette publication:

- les totaux peuvent ne pas correspondre à la somme des éléments en raison de l'arrondissement;
- un signe moins indique l'achat de valeurs mobilières auprès des non-résidents, i.e. une sortie de capital du Canada;
- Les autres pays de l'UE comprennent: l'Allemagne, la Belgique, le Danemark, l'Espagne, la France, la Grèce, l'Irlande, l'Italie, le Luxembourg, les Pays-Bas, le Portugal, et à partir de janvier 1995, l'Autriche, la Finlande et la Suède.
- Les autres pays de l'OCDE comprennent: l'Australie, l'Islande, la Nouvelle-Zélande, la Norvège, la Suisse, la Turquie; à partir de juillet 1994, le Mexique; à partir de décembre 1995, la République tchèque; à partir de mai 1996, la Hongrie; à partir de novembre 1996, la Pologne; à partir de décembre 1996, la république de Corée; à partir de janvier 2001, la République slovaque; et jusqu'à décembre 1994, l'Autriche, la Finlande et la Suède.

Cette publication a été préparée par:

John Côté, Don Granger, Barry Mersereau,  
Carole Parent, Art Ridgeway,  
Francine Rouleau et Robert Théberge.

Le papier utilisé dans la présente publication répond aux exigences minimales de l'American National Standard for Information Sciences - "Permanence of Paper for Printed Library Materials", ANSI Z39.48 - 1984.



## The System of National Accounts

In Canada, the National Accounts have been developed since the close of the Second World War in a series of publications relating to their constituent parts. These have now reached a stage of evolution where they can be termed a "System of National Accounts". For purposes of identification, all publications (containing tables of statistics, descriptions of conceptual frameworks and descriptions of sources and methods) which make up this System carry the term "System of National Accounts" as a general title.

The System of National Accounts in Canada consists of several parts. The annual and quarterly Income and Expenditure Accounts (included with Catalogue Nos. carrying the prefix 13) were, historically speaking, the first set of statistics to be referred to with the title "National Accounts" (National Accounts, Income and Expenditure). The Balance of International Payments data (Catalogue Nos. with prefix 67) are also part of the System of National Accounts and they, in fact, pre-date the Income and Expenditure Accounts.

Greatly expanded structural detail on industries and on goods and services is portrayed in the Input-Output Tables of the System (Catalogue Nos. with prefix 15). The Catalogue Nos. carrying the prefix 15 also provide measures of the contribution of each industry to total Gross Domestic Product at factor cost as well as Productivity Measures.

Both the Input-Output tables and the estimates of Gross Domestic Product by Industry use the establishment as the primary unit of industrial production. Measures of financial transactions are provided by the Financial Flow Accounts (Catalogue Nos. with prefix 13). Types of lenders and financial instruments are the primary detail in these statistics and the legal entity is the main unit of classification of transactors. Balance sheets of outstanding assets and liabilities are published annually.

The System of National Accounts provides an overall conceptually integrated framework in which the various parts can be considered as interrelated sub-systems. At present, direct comparisons amongst those parts which use the establishment as the basic unit and those which use the legal entity can be carried out only at highly aggregated levels of data. However, Statistics Canada is continuing research on enterprise company establishment relationships; it may eventually be feasible to reclassify the data which are on one basis (say the establishment basis) to correspond to the units employed on another (the company or the enterprise basis).

In its broad outline, the Canadian System of National Accounts bears a close relationship to the international standard as described in *System of National Accounts, 1993*, a joint publication of the Commission of the European Communities, International Monetary Fund, Organisation for Economic Co-operation and Development, United Nations and World Bank.

## Le système de comptabilité nationale

Au Canada, les comptes nationaux ont fait l'objet depuis la fin de la Seconde Guerre mondiale de toute une série de publications portant sur leurs éléments constitutifs propres. Ils ont connu une telle évolution qu'on peut maintenant les qualifier de "Système de comptabilité nationale". Aux fins d'identification, toutes les publications qui font partie du système (elles contiennent des tableaux statistiques, la description du cadre théorique et l'explication des sources et des méthodes) portent le titre général de "Système de comptabilité nationale".

Le système de comptabilité nationale du Canada se divise en plusieurs catégories de comptes. Les comptes annuels et trimestriels des revenus et des dépenses (paraissant dans les publications dont le numéro de catalogue commence par 13) ont constitué le premier ensemble de statistiques à être connu sous le titre de "Comptes nationaux" (Comptes nationaux, revenus et dépenses). Les données sur la balance canadienne des paiements internationaux (numéro de catalogue commençant par 67) font également partie du système de comptabilité nationale; elles ont même existé avant les comptes des revenus et dépenses.

Une nomenclature beaucoup plus détaillée d'industries et de biens et services figure dans les tableaux d'entrées-sorties du système (numéro de catalogue commençant par 15). Les publications dont le numéro de catalogue commence par 15 comprennent aussi les mesures de l'apport de chaque branche d'activité au total du produit intérieur brut au coût des facteurs ainsi que les mesures de productivité.

L'établissement est l'unité primaire de production industrielle tant dans les tableaux d'entrées-sorties que dans les estimations du produit intérieur brut par activité économique. Les comptes de flux financiers (publications dont le numéro de catalogue commence par 13) mesurent les opérations financières. Les catégories de prêteurs et d'instruments financiers forment les éléments de base de ces statistiques et l'entité juridique est le point de départ du classement des agents économiques. Les comptes du bilan des actifs et passifs en cours sont disponibles annuellement.

Le système de comptabilité nationale constitue un ensemble conceptuellement intégré dans lequel les diverses catégories de comptes peuvent être considérées comme des sous-systèmes étroitement liés entre eux. Au stade actuel de développement, on ne peut faire de comparaison directe entre les éléments basés sur l'établissement et ceux qui sont basés sur l'entité juridique que lorsque les données sont groupées dans des catégories très générales. Toutefois, Statistique Canada poursuit ses recherches sur les relations entre l'entreprise, la société et l'établissement. Il sera peut-être possible un jour de reclasser les données établies sur une certaine base (l'établissement par exemple) de manière à les faire correspondre aux données établies sur une autre base (société ou entreprise).

Dans ses grandes lignes, le système de comptabilité nationale du Canada suit de très près la norme internationale exposée dans la publication *System of National Accounts, 1993* produite conjointement par la Commission des Communautés Européennes, le Fonds Monétaire International, l'Organisation pour la Coopération et le Développement, les Nations-Unies et la Banque Mondiale.

**Table of Contents**

	Page
<b>July 2001 - Analysis</b>	7
About the figures	6

**Table**

Guide to Tables: Where to Locate Data by Table Number	11
CANSIM II Table Correspondence	12

**Canadian and Foreign Securities**

1. Portfolio Transactions with Non-residents in Securities	13
--	----

**Canadian Securities**

2. Portfolio Transactions with Non-residents in Canadian Bonds, by Sector and Type of Transaction	14
3. Portfolio Transactions with Non-residents in Canadian Bonds, by Geographical Area and Type of Transaction	22
4. Portfolio Transactions with Non-residents in Canadian Bonds, by Geographical Area	29
5. Portfolio Transactions with Non-residents in Canadian Bonds, by Type and Currency of Issue	30
6. Portfolio Transactions with Non-residents in Canadian Money Market Instruments, by Sector, Sales and Purchases	32
7. Portfolio Transactions with Non-residents in Canadian Money Market Instruments, by Geographical Area, Sales and Purchases	35
8. Portfolio Transactions with Non-residents in Canadian Stocks, by Geographical Area and Type of Transaction	37
9. Portfolio Transactions with Non-residents in Canadian Stocks, by Geographical Area	41

**Table des matières**

	Page
<b>Juillet 2001 - Analyse</b>	7
À propos des données	6

**Tableau**

Guide des tableaux: où se retrouvent les données par numéro de tableaux	11
Correspondance avec les tableaux de CANSIM II	12

**Valeurs mobilières canadiennes et étrangères**

1. Opérations de portefeuille en valeurs mobilières avec les non-résidents	13
--	----

**Valeurs mobilières canadiennes**

2. Opérations de portefeuille en obligations canadiennes avec les non-résidents, par secteur et catégorie de transactions	14
3. Opérations de portefeuille en obligations canadiennes avec les non-résidents, par zone géographique et catégorie de transactions	22
4. Opérations de portefeuille en obligations canadiennes avec les non-résidents, par zone géographique	29
5. Opérations de portefeuille en obligations canadiennes avec les non-résidents, par catégorie et devise d'émission	30
6. Opérations de portefeuille en instruments du marché monétaire canadien avec les non-résidents, par secteur, ventes et achats	32
7. Opérations de portefeuille en instruments du marché monétaire canadien avec les non-résidents, par zone géographique, ventes et achats	35
8. Opérations de portefeuille en actions canadiennes avec les non-résidents, par zone géographique et catégorie de transactions	37
9. Opérations de portefeuille en actions canadiennes avec les non-résidents, par zone géographique	41

<b>Table of Contents - Concluded</b>	Page	<b>Table des matières - fin</b>	Page
<b>Foreign Securities</b>		<b>Valeurs mobilières étrangères</b>	
10. Portfolio Transactions with Non-residents in Foreign Securities by Instrument and Sector, Purchases and Sales	42	10. Opérations de portefeuille en valeurs mobilières étrangères avec les non-résidents par instrument et secteur, achats et ventes	42
<b>Table</b>		<b>Tableau</b>	
11. Portfolio Transactions with Non-residents in Foreign Bonds, by Geographical Area, Purchases and Sales	43	11. Opérations de portefeuille en obligations étrangères avec les non-résidents, par zone géographique, achats et ventes	43
12. Portfolio Transactions with Non-residents in Foreign Stocks, by Geographical Area, Purchases and Sales	45	12. Opérations de portefeuille en actions étrangères avec les non-résidents, par zone géographique, achats et ventes	45
<b>Supplementary Tables</b>		<b>Tableaux supplémentaires</b>	
13. Loans under Repurchase Agreements, Transactions with Non-residents by Canadian and Foreign Securities	48	13. Prêts avec clauses de rachat auprès des non-résidents, par valeurs mobilières canadiennes et étrangères	48
14. Loans under Repurchase Agreements, Transactions with Non-residents in Assets and Liabilities	50	14. Prêts avec clauses de rachat auprès des non-résidents, actifs et engagements	50
15. Portfolio Investment in Canadian Bonds, by Sector, Period end Positions held by Non-residents	52	15. Investissements de portefeuille en obligations canadiennes, par secteur, positions de fin de période détenues par les non-résidents	52
16. Portfolio Investment in Canadian Bonds, by Geographical Area, Period end Positions held by Non-residents	53	16. Investissements de portefeuille en obligations canadiennes, par zone géographique, positions de fin de période détenues par les non-résidents	53
17. Portfolio Investment in Canadian Money Market Instruments, by Sector, Period end Positions held by Non-residents	54	17. Investissements de portefeuille en instruments du marché monétaire canadien, par secteur, positions de fin de période détenues par les non-résidents	54
18. Portfolio Investment in Canadian Money Market Instruments, by Geographical Area, Period end Positions held by Non-residents	55	18. Investissements de portefeuille en instruments du marché monétaire canadien, par zone géographique, positions de fin de période détenues par les non-résidents	55
19. Selected Stock Prices and Capital Market Yields	56	19. Certains rendements du cours des actions et du marché des capitaux	56
<b>For Further Reading</b>	58	<b>Lectures suggérées</b>	58
<b>List of Published Research Papers</b>	59	<b>Liste des documents de recherche publiés</b>	59

## ABOUT THE FIGURES

The series on international security transactions cover portfolio transactions in stocks, bonds and Canadian money market securities between non-residents and residents of Canada. The series include trade in outstanding issues, new issues, retirements, and change in interest payable and are further segmented by issuing sector and major geographic area. The principle guiding their construction is that a change of ownership occurs between residents of a foreign country and Canada. These series form an integral part of Canada's balance of payments. Certain types of security transactions, which are excluded from this publication, are classified to other balance of payments series as follows:

- security transactions representing direct investment capital by principal owners of an enterprise, e.g. parent companies subscribing to new stocks;
- foreign securities held as part of Canada's official international reserves or by Canadian banks for their own account;
- foreign money market securities because their measurement is largely through foreign banking data whose level of detail precludes a separate specification.

Security transactions are recorded before charges for fees and commissions. The value used is the transaction price and the timing of a transaction's recording is generally the delivery or settlement date.

The quality of foreign portfolio investment data in Canadian stocks, bonds and money market paper is relatively good. The flows are reported on a monthly survey sent to the major investment dealers, pension funds, and the largest debt issuing institutions such as the provinces and their enterprises. Historically, the response rate has been well over 90%. A considerable effort is made to identify the various sectors and institutions which issue securities to non-residents; the data may, at times, be revised when new transactors are identified or information becomes available through annual surveys. The coverage is validated against administrative data and the annual census survey of foreign holdings of Canadian portfolio investments.

The quality of estimates of Canadian investment in foreign stocks and bonds is not as good as it is difficult to identify all Canadian residents making portfolio investments abroad. A considerable effort is made to identify the various Canadian institutions which invest in foreign securities and survey them on a monthly basis however individuals in the personal sector using foreign investment firms are harder to identify thereby weakening the estimates. The quality of the data has improved significantly with a series of annual surveys on Canadian portfolio investment abroad that began at year-end 1997. The inaugural survey was carried out as part of an international effort to improve data on external portfolio investment. Fully 35 countries participated in the portfolio survey, co-ordinated by the International Monetary Fund.

For transactions in outstanding securities, the data are largely derived from a monthly survey of investment dealers and of other financial institutions such as mutual funds, pension funds and trust companies which regularly buy or sell securities directly through dealers or brokers outside Canada. The data for new issues and retirements are obtained from survey and non-survey sources such as prospectuses, summaries prepared by dealers and other institutions, press reports, etc.

For a fuller description of the sources and methods employed in the construction of these series, please refer to the publication Canada's Balance of International Payments and International Investment Position; Concepts, Sources, Methods and Products (Catalogue nos. 67-506-XPE or 67-506-XIE).

## À PROPOS DES DONNÉES

Les séries des opérations en valeurs mobilières avec les non-résidents ont trait aux opérations de portefeuille en actions et obligations et effets du marché monétaire canadien entre les non-résidents et les résidents du Canada. Les séries comprennent le commerce des émissions en circulation, les nouvelles émissions et le remboursement, et les intérêts payables, et sont de plus ventilées par secteur d'émissions et principales régions. Le principe inhérent à leur construction est qu'un changement de propriété survient entre les résidents d'un pays étranger et du Canada. Ces séries font partie intégrante de la balance des paiements du Canada. Certains types d'opérations sur les valeurs mobilières, qui sont exclus de cette publication, sont classés dans d'autres séries de la balance des paiements. Il s'agit:

- des opérations sur les valeurs mobilières représentant un investissement direct des principaux propriétaires d'une entreprise, comme par exemple la souscription d'actions nouvelles par les sociétés-mères;
- des valeurs étrangères qui font partie des réserves officielles de change du Canada ou qui sont détenues par des banques canadiennes pour leur propre compte;
- des valeurs mobilières du marché monétaire étranger, parce que leur mesure se fait principalement par les données des banques étrangères, dont le niveau de détail empêche une spécification distincte.

Les opérations sur les valeurs mobilières sont retracées avant les droits et les commissions. La valeur utilisée est le prix du marché et la date de leur enregistrement est habituellement la date de livraison ou de règlement de l'opération.

La qualité des données sur les investissements étrangers de portefeuille en actions, obligations et effets du marché monétaire canadiens est relativement bonne. Les flux sont mesurés mensuellement à partir de l'enquête menée auprès des courtiers en valeurs mobilières, des caisses de retraite et des institutions les plus importantes au niveau de la dette telles que les provinces et leurs entreprises. Historiquement, le taux de réponse a été bien au-delà de 90%. Des efforts considérables sont faits pour identifier les différents secteurs et institutions qui émettent des valeurs mobilières à des non-résidents; ces données peuvent parfois être révisées lorsque de nouveaux opérateurs sont identifiés ou que des renseignements provenant d'enquêtes annuelles deviennent disponibles. La couverture est validée à l'aide de données administratives et de l'enquête univers annuelle portant sur les avoirs étrangers de valeurs mobilières canadiennes de portefeuille.

La qualité des estimations portant sur les investissements canadiens en actions et obligations étrangères n'est pas aussi bonne car il est difficile d'identifier tous les résidents canadiens qui investissent à l'étranger. Des efforts considérables sont faits pour identifier les différentes institutions canadiennes qui investissent dans des valeurs mobilières étrangères et de les enquêter mensuellement; cependant, les individus qui utilisent des firmes d'investissement étrangères sont plus difficiles à identifier, ce qui réduit la qualité des estimations. La qualité des données s'est nettement améliorée grâce à une série d'enquête annuelle sur les investissements canadiens de portefeuille à l'étranger débutant pour la fin d'année 1997. L'enquête inaugurale a été menée parallèlement à un effort international d'amélioration des données sur les investissements de portefeuille extérieurs. En tout 35 pays ont participé à cette enquête de portefeuille, coordonnée par le Fonds monétaire international.

Dans le cas des opérations sur des valeurs en circulation, les données proviennent en majeure partie d'une enquête mensuelle auprès des maisons de courtage et des autres établissements financiers comme les fiducies de fonds commun de placements, les sociétés de caisse de retraite et les sociétés de fiducie qui achètent ou vendent régulièrement des valeurs mobilières en passant directement par des courtiers ou des agents à l'extérieur du Canada. Les données sur les nouvelles émissions et les remboursements proviennent d'enquête et d'autres sources comme les prospectus, les sommaires préparés par les maisons de courtage et d'autres établissements et les informations de presse.

Pour une description plus complète des sources et des méthodes utilisées dans la construction de ces séries, se reporter à la publication La balance des paiements internationaux et le bilan des investissements internationaux du Canada - Concepts, sources, méthodes et produits, (produit n° 67-506-XPX ou 67-506-XIF au catalogue).



**CANADA'S INTERNATIONAL TRANSACTIONS IN SECURITIES**

**July 2001**

Foreign investors reduced their holdings of Canadian securities by \$5.1 billion in July, their largest monthly reduction of the year. Most of this divestment was related to the foreign acquisition of a Canadian company whose foreign-owned shares were redeemed for cash.

Meanwhile, Canadian investors halted their recent string of large acquisitions of foreign securities in July; a small investment in foreign stocks was more than offset by a slight reduction in holdings of foreign bonds.

**Foreign investors reduced holdings of Canadian stocks and short-term paper**

Foreign investors reduced their holdings of Canadian stocks by \$3.9 billion in July, largely reversing an increase of a similar size in June. July's reduction was mostly attributable to the acquisition of a major Canadian company. Shares in this company, including those held by foreign portfolio investors, were purchased for cash by a foreign direct investor.

**Chart 1**  
**Foreign investment in Canadian securities\***

**OPÉRATIONS INTERNATIONALES DU CANADA EN VALEURS MOBILIÈRES**

**Juillet 2001**

Les investisseurs étrangers ont réduit de 5,1 milliards de dollars leurs avoirs de valeurs mobilières canadiennes en juillet; il s'agit de la plus forte réduction mensuelle effectuée cette année par ces investisseurs. La majeure partie de ce désinvestissement a eu trait à l'acquisition, par des intérêts étrangers, d'une société canadienne dont les actions détenues par des étrangers ont été achetées au comptant.

Parallèlement, la récente série d'acquisitions importantes de valeurs mobilières étrangères par des investisseurs canadiens a pris fin en juillet, où un faible investissement dans des actions étrangères a été plus que neutralisé par une réduction des avoirs d'obligations étrangères.

**Les investisseurs étrangers réduisent leurs avoirs d'actions canadiennes et de titres de créance canadiens à court terme**

Les investisseurs étrangers ont réduit de 3,9 milliards de dollars leurs avoirs d'actions canadiennes en juillet, inversant ainsi en grande partie une augmentation d'un montant semblable en juin. Le désinvestissement de juillet est attribuable principalement à l'acquisition d'une importante société canadienne. Les actions de cette entreprise, incluant celles qui étaient détenues par des

**Graphique 1**  
**Investissements étrangers en valeurs mobilières\* canadiennes**

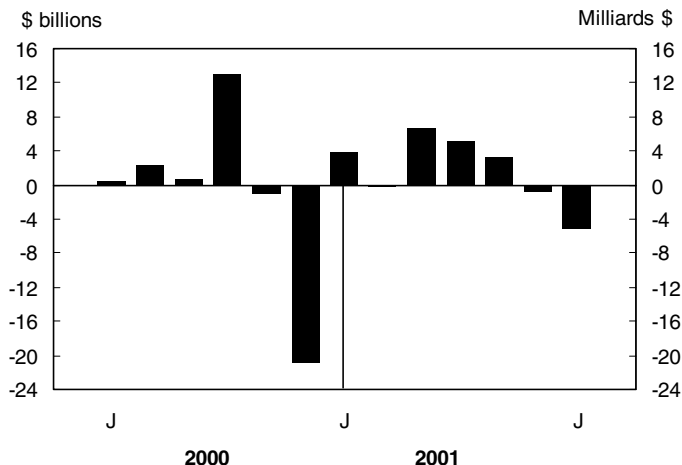

\*Includes bonds, stocks and money market paper

\*Incluent obligations, actions et instruments du marché monétaire.

Foreigners sold off a small \$0.4 billion worth of existing shares in the secondary market after making minor investments in the previous two months. In the first seven months of this year, foreigners invested \$2.1 billion in secondary market shares, only one-tenth of the \$20.7 billion they invested in that market over the same period of 2000. In July, Canadian stock prices (measured by the TSE 300 Composite Index) declined less than 1.0%, after a 5.2% drop in June.

Foreign investors reduced their holdings of Canadian money market paper by \$1.5 billion in July, an amount similar to their divestment in June. Foreign investors have shed \$6.7 billion from their holdings of Canadian money market paper in the first seven months of 2001, consisting of federal treasury bills (\$3.7 billion), provincial paper (\$1.4 billion), and corporate paper (\$1.3 billion). By region, American investors accounted for about one-half of the reduction so far this year; Europeans and Asians shared the balance. In July, a drop of nearly one-quarter percent in Canadian short-term interest rates-while comparable U.S. rates were virtually unchanged-reduced the differential to 59 basis points from 83 basis points in June.

Foreign investors made a small investment in Canadian bonds of \$0.3 billion in July, after cutting back their holdings by \$3.9 billion in June, the first reduction of the year. New Canadian bond issues and retirements in foreign markets were down sharply in July, producing a foreign investment of \$1.2 billion in the primary market. This was mostly offset by foreign selling of \$1.0 billion worth of secondary market bonds, mainly federal issues. In the first seven months of 2001, foreign investors added \$15.7 billion to their holdings of Canadian

investisseurs de portefeuille étrangers, ont été achetées au comptant par un investisseur étranger direct. Les investisseurs étrangers se sont départis d'un faible montant d'actions en circulation sur le marché secondaire (0,4 milliard de dollars), après avoir effectué des placements mineurs au cours des deux mois précédents. Durant les sept premiers mois de l'année en cours, les investisseurs étrangers ont investi 2,1 milliards de dollars dans des actions du marché secondaire, soit seulement un dixième du montant de 20,7 milliards de dollars qu'ils avaient investi dans ces titres pendant la même période en 2000. En juillet, le cours des actions canadiennes (mesuré selon l'indice composite TSE 300) a reculé de moins de 1,0 %, après avoir chuté de 5,2 % en juin.

Les investisseurs étrangers ont réduit de 1,5 milliard de dollars leurs avoirs d'instruments du marché monétaire canadien en juillet; ce montant est semblable à celui du désinvestissement qu'ils avaient effectué en juin. Durant les sept premiers mois de 2001, les investisseurs étrangers se sont départis d'instruments du marché monétaire canadien pour un montant de 6,7 milliards de dollars, réparti entre des bons du Trésor fédéral (3,7 milliards de dollars), des instruments émis par des gouvernements provinciaux (1,4 milliard de dollars) et des effets de sociétés privées (1,3 milliard de dollars). Sur le plan géographique, environ la moitié du désinvestissement depuis le début de l'année a été effectuée par des investisseurs américains, tandis que le reste a été partagé entre investisseurs européens et asiatiques. En juillet, une baisse de près d'un quart de point de pourcentage observée dans les taux d'intérêt à court terme offerts au Canada et pratiquement aucune variation dans les taux correspondants proposés aux États-Unis ont réduit le différentiel des taux à 59 points de base, alors qu'il était de 83 points de base en juin.

Après avoir réduit de 3,9 milliards de dollars leurs avoirs d'obligations canadiennes en juin (la première réduction de l'année), les investisseurs étrangers ont effectué un investissement mineur de 0,3 milliard de dollars dans ces titres en juillet. Les émissions de nouvelles obligations canadiennes et les rachats d'obligations en circulation sur les marchés étrangers ont diminué de façon marquée en juillet et ont donné lieu à un investissement étranger de 1,2 milliard dans le marché primaire; ce placement a été en grande partie neutralisé, les investisseurs étrangers ayant vendu des obligations du marché secondaire pour une

Chart 2

Graphique 2

## Canadian investment in foreign securities\*

## Investissements canadiens en valeurs mobilières\* étrangères

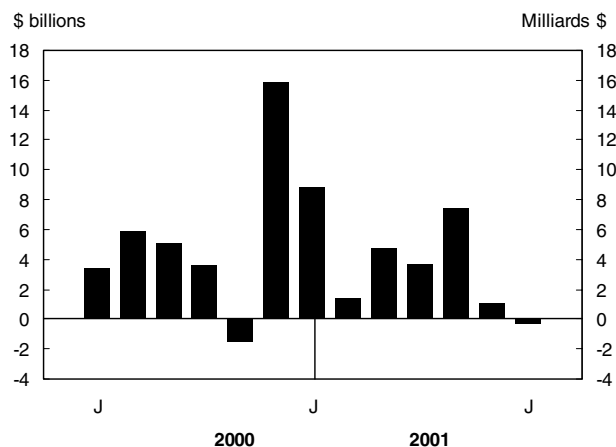

Reverse of BOP Sign  
Signes renversés de la BDP

\*Includes bonds and stocks.

\* Incluent obligations et actions.

bonds; in the same period of 2000, they reduced their holdings by \$10.8 billion.

valeur de 1,0 milliard de dollars, principalement des obligations du gouvernement fédéral. Depuis le début de 2001, les investisseurs étrangers ont accru de 15,7 milliards de dollars leurs avoirs d'obligations canadiennes, alors qu'au cours de la même période en 2000, ils avaient réduit de 10,8 milliards de dollars leur portefeuille de ces titres.

### Canadian investors halted rapid acquisition of foreign equities

The acquisition of foreign equities by Canadian investors slowed sharply to \$0.2 billion in July, following a \$26.3-billion accumulation over the first six months of the year. Offsetting this was a divestment of \$0.5 billion worth of foreign bonds by Canadian residents. In July, Canadian investors sold \$0.2 billion of U.S. equities and bought \$0.4 billion worth of overseas equities. The reduction in foreign bonds was spread between U.S. treasuries and U.S. corporate bonds.

### Les investisseurs canadiens cessent d'acheter des quantités importantes d'actions étrangères

L'acquisition d'actions étrangères par les investisseurs canadiens a diminué de manière importante pour passer à 0,2 milliard de dollars en juillet, après une accumulation de ces titres pour un montant de 26,3 milliards de dollars observée au cours des six premiers mois de 2001. Cette faible hausse a été neutralisée par un désinvestissement effectué par les résidents canadiens, qui se sont départis d'obligations étrangères pour un montant de 0,5 milliard de dollars. En juillet, les investisseurs canadiens ont vendu pour 0,2 milliard de dollars d'actions américaines et ont acheté des actions d'outre-mer pour un montant de 0,4 milliard de dollars. La réduction des avoirs d'obligations étrangères a été répartie entre des obligations du Trésor américain et des obligations de sociétés américaines.

**Related market information****Interest rates**

*In July, a drop of nearly one-quarter of a percent in Canadian short-term interest rates, coupled with virtually no change in comparable U.S. rates, reduced the differential to 59 basis points from 83 basis points in June. This differential has favoured investment in Canada since March of this year. A marginal increase in Canadian long-term rates and a small decline in U.S. rates pushed up the differential to 36 basis points in July from 27 basis points in June, favouring investment in Canada.*

**Stock prices**

*Canadian stock prices (measured by the TSE 300 Composite Index) declined 0.6% in July, following a 5.2% drop in June. The index has fallen precipitously since August 2000's record closing and is now about 100 basis points, or 1.0%, off its lowest closing for the year (7,608.0). The 1.1% decline in U.S. stock prices (measured by the Standard & Poor's Index) in July was combined with the 2.5% decline in June.*

**Canadian dollar**

*The Canadian dollar slipped in July, closing down 80 basis points to US65.25 cents, after recording strong gains against the U.S. dollar in two of the three previous months. July's closing sits roughly in the middle of the high and low closing range for 2001.*

**Renseignements complémentaires concernant les marchés financiers****Taux d'intérêt**

*En juillet, une baisse de près d'un quart de point de pourcentage observée dans les taux d'intérêt à court terme offerts au Canada et pratiquement aucune variation dans les taux correspondants proposés aux États-Unis ont réduit le différentiel à 59 points de base, alors qu'il était de 83 points de base en juin. Le différentiel favorise les placements au Canada depuis mars 2001. Une légère hausse des taux d'intérêt à long terme proposés au Canada et une faible diminution des taux correspondants offerts aux États-Unis ont fait grimper le différentiel de ces taux, qui est passé de 27 points de base en juin à 36 points de base en juillet, favorisant toujours les placements au Canada.*

**Cours des actions**

*Le cours des actions canadiennes (mesuré selon l'indice composite TSE 300) a diminué de 0,6 % en juillet, après avoir chuté de 5,2 % en juin. L'indice a baissé rapidement depuis que l'on a enregistré la valeur record de fermeture en août 2000 et s'établit maintenant à environ 100 points, ou 1 %, au-dessous de la plus faible valeur de clôture de l'année (7 608,0). La baisse de 1,1 % observée en juillet dans le cours des actions américaines (selon l'indice Standard & Poor's) s'ajoute à une réduction de 2,5 % enregistrée en juin.*

**Dollar canadien**

*Après s'être beaucoup apprécié par rapport à la devise américaine au cours de deux des trois derniers mois, le dollar canadien a reculé de 80 points de base en juillet pour clôturer à 65,25 cents américains. La valeur de clôture de juillet se situe à peu près à mi-chemin des deux valeurs extrêmes enregistrées en 2001.*

**GUIDE TO TABLES: Where to Locate Data by Table Number <sup>1</sup>****GUIDE DES TABLEAUX: Où se retrouvent les données par numéro de tableaux <sup>1</sup>**

Transactions Opérations	Canadian securities Valeurs mobilières canadiennes			Foreign securities Valeurs mobilières étrangères		Loans Prêts
	Bonds Obligations	Money market Marché monétaire	Stocks Actions	Bonds Obligations	Stocks Actions	
	table numbers - numéros de tableaux					
Total (Net) - Total (Nette)	1	1	1	1	1	
Sector - Secteur	2	6		10	10	14
Geographic <sup>2</sup> - Géographique <sup>2</sup>	3 4	7	8 9	11	12	
Currency - Devise	5					
Type <sup>3</sup> - Types <sup>3</sup>	2 3 5		8			13
Sales/Purchases - Ventes/achats	2 3	6 7	8	10 11	10 12	13 14
<b>Period End Positions</b> <b>Positions de fin de période</b>						
Sector - Secteur	15	17				
Geographic <sup>2</sup> - Géographique <sup>2</sup>	16	18				

<sup>1</sup> Tables 1-14 include monthly, quarterly and annual data; tables 15-18 include quarterly and annual data; and table 19 has monthly data only.

<sup>1</sup> Les tableaux 1 à 14 contiennent des données mensuelles, trimestrielles et annuelles; les tableaux 15 à 18 contiennent des données trimestrielles et annuelles; et le tableau 19 contient des données mensuelles seulement.

<sup>2</sup> Other EU Countries include: Belgium, Denmark, France, Germany, Greece, Ireland, Italy, Luxembourg, the Netherlands, Portugal, Spain, and from January 1995, Austria, Finland and Sweden.

Other OECD Countries include: Australia, Iceland, New Zealand, Norway, Switzerland, Turkey; from July 1994, Mexico; from December 1995, the Czech Republic; from May 1996, Hungary; from November 1996, Poland; from December 1996, Republic of Korea; from January 2001, the Slovak Republic; up to December 1994, Austria, Finland and Sweden.

<sup>2</sup> Les autres pays de l'UE comprennent: l'Allemagne, la Belgique, le Danemark, l'Espagne, la France, la Grèce, l'Irlande, l'Italie, le Luxembourg, les Pays-Bas, le Portugal, et à partir de janvier 1995, l'Autriche, la Finlande et la Suède.

Les autres pays de l'OCDE comprennent: l'Australie, l'Islande, la Nouvelle-Zélande, la Norvège, la Suisse, la Turquie; à partir de juillet 1994, le Mexique; à partir de décembre 1995, la République tchèque; à partir de mai 1996, la Hongrie; à partir de novembre 1996, la Pologne; à partir de décembre 1996, la république de Corée; à partir de janvier 2001, la République slovaque; et jusqu'à décembre 1994, l'Autriche, la Finlande et la Suède.

<sup>3</sup> Type consists of new issues, retirements, trade in outstanding, and change in interest payable.

<sup>3</sup> Englobe les nouvelles émissions, remboursements, opérations sur les émissions en circulation et les changements dans les intérêts à payer.

**Note:** Table 19 shows selected stock market composite indexes and market yields.

**Nota:** Le tableau 19 montre certains indices des marchés boursiers et des taux de rendement.

**CANSIM II Tables Correspondence  
Correspondance avec les tableaux de CANSIM II**

Table Number Cat. #67-002-XPB/XIB	Table Titles (CANSIM II)	CANSIM II Table Number Numéro de tableau			Titre de tableaux (CANSIM II)	Numéro de tableau Cat. #67-002-XPB/XIB
		Annual Annuel	Quarterly Trimestrie	Monthly Mensuel		
1, 2, 5, 6, 10, 14	International transactions in securities, portfolio transactions and repo loans, net and gross sales and purchases, by type and sector	376-0018	376-0019	376-0020	Opérations internationales en valeurs mobilières, opérations de portefeuille et prêts avec clauses de rachat, ventes et achats, nets et brutes, par catégorie et secteur	1, 2, 5, 6, 10, 14
3, 4	International transactions in securities, portfolio transactions with non-residents in Canadian bonds, by type	376-0021	376-0024	376-0027	Opérations internationales en valeurs mobilières, opérations de portefeuille en obligations canadiennes avec les non-résidents, par catégorie	3, 4
7, 11, 12	International transactions in securities, portfolio transactions with non-residents in Canadian money market, foreign bonds, and foreign stocks, by type	376-0023	376-0026	376-0029	Opérations internationales en valeurs mobilières, opérations de portefeuille en effets du marché monétaire canadien, en obligations étrangères et en actions étrangères, avec les non-résidents, par catégorie	7, 11, 12
8, 9	International transactions in securities, portfolio transactions with non-residents in Canadian stocks, by type	376-0022	376-0025	376-0028	Opérations internationales en valeurs mobilières, opérations de portefeuille en actions canadiennes avec les non-résidents, par catégorie	8, 9
15, 17	International investment position, foreign portfolio investment in Canadian bonds and Canadian money market	376-0039			Bilan des investissements internationaux, investissements étrangers de portefeuille, obligations canadiennes et effets de marché monétaire canadien	15, 17
15, 17	International investment position, foreign portfolio investment in Canada, by sector	376-0040			Bilan des investissements internationaux, investissements étrangers de portefeuille au Canada, par secteur	15, 17
16, 18	International investment position	376-0037			Bilan des investissements internationaux	16, 18
15, 16, 17, 18	International investment position, foreign portfolio investment, Canadian bonds and Canadian money market, by sector		376-0042		Bilan des investissements internationaux, investissements étrangers de portefeuille, obligations canadiennes et effets de marché monétaire canadien, par secteur	15, 16, 17, 18

**Table 1**  
**Portfolio Transactions with Non-residents in Securities****Tableau 1**  
**Opérations de portefeuille en valeurs mobilières avec les non-résidents**

Period	Canadian Securities				Foreign Securities <sup>2</sup>			
	Valeurs mobilières canadiennes				Valeurs mobilières étrangères <sup>2</sup>			
	Bonds <sup>1</sup>	Stocks	Money Market	Total	Bonds	Stocks	Total	
Période	Obligations <sup>1</sup>	Actions	Marché monétaire		Obligations	Actions		
<i>D No.</i>								
<i>A</i>	78091	78134	78138	78090	78145	78149	78144	
<i>Q</i>	79031	79074	79078	79030	79085	79089	79084	
<i>M</i>	79141	79166	79170	79140	79177	79181	79176	
millions of dollars - millions de dollars								
1988	16,146	-2,379	9,291	23,058	-74	-4,409	-4,482	
1989	18,187	3,885	1,139	23,212	-1,602	-3,867	-5,470	
1990	14,678	-1,735	5,642	18,584	-75	-2,521	-2,596	
1991	28,063	-990	4,428	31,501	-1,661	-10,004	-11,665	
1992	18,766	1,036	4,898	24,701	-1,401	-10,348	-11,749	
1993	31,446	12,056	9,296	52,799	-5,071	-12,811	-17,881	
1994	15,995	6,412	905	23,312	435	-9,362	-8,927	
1995	30,730	-4,242	-1,254	25,233	-1,085	-6,247	-7,331	
1996	17,953	8,034	-7,319	18,668	-2,070	-17,247	-19,317	
1997	6,166	7,645	2,369	16,181	-6,642	-5,207	-11,849	
1998	10,975	13,629	130	24,735	-7,064	-15,433	-22,497	
1999	2,066	14,063	-12,579	3,550	-2,477	-20,590	-23,067	
2000	-17,427	35,273	1,801	19,647	-3,996	-58,681	-62,677	
1999	IV	185	2,921	-944	2,162	-1,870	-8,265	-10,135
2000	I	-6,793	22,535	3,118	18,861	-1,885	-11,163	-13,048
	II	-3,187	10,934	-1,738	6,008	392	-17,579	-17,187
	III	-3,529	9,814	-2,662	3,623	-4,846	-9,586	-14,432
	IV	-3,917	-8,010	3,083	-8,845	2,343	-20,353	-18,010
2001	I	8,527	6,642	-4,896	10,273	-1,058	-13,913	-14,971
	II	6,855	1,042	-306	7,591	179	-12,369	-12,189
1999	J	2,140	1,316	-1,731	1,725	1,068	-5,136	-4,069
	A	-4,806	2,297	621	-1,889	-1,089	-634	-1,723
	S	-752	1,036	-2,560	-2,276	-1,998	246	-1,752
	O	1,855	1,662	-959	2,558	1,412	-216	1,196
	N	5,993	535	-578	5,951	-2,876	-5,913	-8,789
	D	-7,663	723	593	-6,347	-405	-2,137	-2,541
2000	J	-1,178	4,742	815	4,380	347	-3,131	-2,784
	F	-2,758	3,412	-657	-4	-194	-3,407	-3,601
	M	-2,857	14,382	2,960	14,485	-2,038	-4,624	-6,662
	A	3,623	3,844	1,113	8,580	-179	-4,813	-4,992
	M	-1,641	-2,906	-969	-5,515	-701	-8,717	-9,418
	J	-5,169	9,995	-1,883	2,943	1,271	-4,049	-2,778
	J	-860	2,564	-1,206	498	-415	-2,940	-3,355
	A	-899	3,961	-619	2,444	-2,680	-3,243	-5,923
	S	-1,770	3,289	-837	681	-1,751	-3,403	-5,154
	O	-452	12,385	1,091	13,025	-613	-2,986	-3,599
	N	683	-1,579	-149	-1,046	2,857	-1,360	1,496
	D	-4,148	-18,816	2,140	-20,824	100	-16,007	-15,907
2001	J	2,196	2,394	-710	3,880	-2,202	-6,660	-8,862
	F	59	2,767	-3,116	-290	2,432	-3,835	-1,403
	M	6,273	1,481	-1,069	6,684	-1,287	-3,419	-4,706
	A	5,587	-1,014	568	5,141	335	-3,979	-3,644
	M	5,126	-2,558	726	3,293	-977	-6,429	-7,406
	J	-3,858	4,615	-1,600	-844	822	-1,961	-1,140
	J	305	-3,925	-1,471	-5,090	469	-151	319

1 Inclusive of new issues, retirements, trade in outstanding and change in interest payable - Incluant les nouvelles émissions, les remboursements, les opérations sur les obligations en circulation et le changement aux intérêts à payer.

2 Transactions in foreign money market securities are not available - Les opérations en valeurs mobilières du marché monétaire étranger ne sont pas disponibles.

Note: Throughout tables 1-14 a minus sign indicates the purchase of securities from non-residents, i.e. an outflow of capital from Canada.

Nota: Dans les tableaux 1 à 14 un signe moins indique l'achat de valeurs mobilières auprès des non-résidents, i.e. une sortie de capital du Canada.

**Table 2**  
**Portfolio Transactions with Non-residents in Canadian**  
**Bonds, by Sector and Type of Transaction**

**Tableau 2**  
**Opérations de portefeuille en obligations canadiennes avec les non-**  
**résidents, par secteur et catégorie de transactions**

Federal Government - Administration publique fédérale											
		New Issues and Retirements			Outstanding Issues			Interest			Total
		Nouvelles émissions et remboursements			Émissions en circulation			Intérêt			
Period		New Issues	Retirements	Total	Sales	Purchases	Accrued	Paid	Change in interest payable		
Période		Nouvelles émissions	Remboursements	Total	Ventes	Achats	Couru	Payé	Changement aux intérêts à payer		
<i>D No.</i>	<i>A</i>	78100	78128	60158	78154	78161	78093	60165	60172	60101	60179
	<i>Q</i>	79040	79068	60258	79094	79101	79033	60265	60272	60201	60279
	<i>M</i>	79150	79160	60358	79186	79193	79143	60365	60372	60301	60379
millions of dollars - millions de dollars											
1988		-	-1,704	-1,704	46,362	-36,231	10,130	3,529	-3,402	127	8,553
1989		-	-3,276	-3,276	82,621	-68,951	13,670	4,269	-4,184	85	10,479
1990		-	-4,755	-4,755	126,026	-113,731	12,296	5,174	-5,021	152	7,692
1991		-	-4,523	-4,523	169,630	-157,639	11,991	5,829	-5,705	123	7,592
1992		-	-5,134	-5,134	248,358	-239,869	8,488	6,166	-5,901	265	3,619
1993		-	-6,253	-6,253	367,574	-354,188	13,386	6,656	-6,369	287	7,420
1994		5,311	-3,855	1,456	509,724	-513,971	-4,246	6,336	-5,859	477	-2,314
1995		3,103	-4,079	-976	458,633	-445,295	13,338	6,322	-6,018	304	12,666
1996		4,807	-6,597	-1,790	651,568	-642,554	9,014	6,688	-6,497	191	7,414
1997		2,773	-7,086	-4,313	1,010,613	-1,011,942	-1,330	6,836	-6,726	110	-5,532
1998		12,470	-9,222	3,249	801,584	-811,655	-10,071	6,214	-5,902	312	-6,510
1999		4,494	-7,136	-2,642	516,376	-510,494	5,882	5,649	-5,881	-233	3,007
2000		-	-11,357	-11,357	350,351	-349,441	911	5,287	-5,512	-225	-10,671
1999	IV	2,574	-761	1,812	118,929	-116,232	2,697	1,454	-1,628	-174	4,335
2000	I	-	-3,531	-3,531	116,706	-118,527	-1,821	1,371	-1,248	123	-5,230
	II	-	-1,490	-1,490	76,619	-75,628	991	1,356	-1,363	-7	-506
	III	-	-3,021	-3,021	80,478	-81,533	-1,055	1,299	-1,121	178	-3,897
	IV	-	-3,315	-3,315	76,548	-73,752	2,796	1,262	-1,780	-519	-1,038
2001	I	648	-766	-118	97,247	-95,554	1,693	1,208	-853	355	1,929
	II	-	-5,755	-5,755	92,895	-91,384	1,512	1,210	-1,337	-127	-4,371
1999	J	-	-223	-223	39,386	-37,883	1,503	475	-316	159	1,439
	A	-	-112	-112	43,758	-44,500	-743	476	-30	445	-409
	S	-	-1,819	-1,819	43,789	-42,642	1,147	456	-1,293	-837	-1,509
	O	-	-66	-66	40,770	-38,353	2,418	482	-98	384	2,736
	N	2,574	-	2,574	45,672	-42,156	3,516	476	-242	234	6,323
	D	-	-695	-695	32,487	-35,723	-3,236	496	-1,289	-793	-4,724
2000	J	-	-7	-7	37,496	-38,466	-970	481	-66	415	-563
	F	-	-37	-37	40,198	-42,296	-2,098	440	-144	296	-1,839
	M	-	-3,487	-3,487	39,012	-37,765	1,247	450	-1,038	-588	-2,828
	A	-	-	-	25,226	-21,978	3,249	445	-130	315	3,564
	M	-	-1,490	-1,490	24,498	-24,995	-497	468	-74	394	-1,593
	J	-	-	-	26,896	-28,656	-1,760	442	-1,159	-717	-2,477
	J	-	-718	-718	24,085	-22,912	1,173	450	-271	179	635
	A	-	-	-	24,814	-28,374	-3,561	443	-21	421	-3,139
	S	-	-2,303	-2,303	31,579	-30,247	1,332	406	-828	-422	-1,393
	O	-	-71	-71	28,491	-27,678	814	426	-91	335	1,077
	N	-	-	-	23,028	-22,449	580	416	-390	26	606
	D	-	-3,243	-3,243	25,028	-23,626	1,402	419	-1,299	-880	-2,721
2001	J	-	-598	-598	34,300	-32,886	1,414	420	-4	416	1,232
	F	-	-21	-21	26,414	-28,861	-2,447	374	-143	232	-2,237
	M	648	-147	501	36,533	-33,807	2,726	413	-705	-292	2,935
	A	-	-107	-107	30,096	-27,599	2,497	408	-52	356	2,746
	M	-	-1,574	-1,574	34,590	-34,992	-402	423	38	462	-1,514
	J	-	-4,074	-4,074	28,210	-28,793	-583	379	-1,324	-945	-5,602
	J	-	-	-	20,183	-21,141	-958	385	-87	298	-660



**Table 2**  
**Portfolio Transactions with Non-residents in Canadian**  
**Bonds, by Sector and Type of Transaction - Continued**

**Tableau 2**  
**Opérations de portefeuille en obligations canadiennes avec les non-**  
**résidents, par secteur et catégorie de transactions - suite**

Federal Government Enterprises - Entreprises publiques fédérales											
		New Issues and Retirements			Outstanding Issues			Interest			Total
		Nouvelles émissions et remboursements			Émissions en circulation			Intérêt			
Period		New Issues	Retirements	Total	Sales	Purchases	Total	Accrued	Paid	Change in interest payable	
Période		Nouvelles émissions	Remboursements	Total	Ventes	Achats	Total	Couru	Payé	Changement aux intérêts à payer	
<i>D No.</i>	<i>A</i>	78101	78129	60159	78155	78162	78094	60166	60173	60102	60180
	<i>Q</i>	79041	79069	60259	79095	79102	79034	60266	60273	60202	60280
	<i>M</i>	79151	79161	60359	79187	79194	79144	60366	60373	60302	60380
millions of dollars - millions de dollars											
1988		1,602	-2,095	-493	290	-329	-39	985	-992	-6	-539
1989		1,624	-1,330	294	745	-555	191	868	-866	3	488
1990		1,585	-1,720	-136	409	-505	-95	863	-841	22	-209
1991		1,941	-2,517	-576	725	-313	411	788	-829	-42	-206
1992		2,301	-2,914	-614	486	-315	170	836	-815	21	-422
1993		3,637	-2,331	1,305	275	-330	-55	820	-806	14	1,264
1994		3,046	-2,083	963	743	-670	73	853	-862	-9	1,027
1995		1,840	-561	1,278	781	-737	44	793	-776	17	1,339
1996		2,224	-1,946	278	686	-747	-62	715	-706	9	225
1997		2,711	-1,916	794	2,737	-2,826	-89	789	-751	39	744
1998		3,827	-3,467	360	1,967	-1,811	155	821	-795	25	541
1999		3,928	-3,548	379	2,620	-1,822	798	864	-865	-1	1,176
2000		3,955	-5,141	-1,186	1,392	-1,235	156	816	-853	-37	-1,066
1999	IV	377	-647	-270	217	-228	-11	218	-193	25	-256
2000	I	782	-1,048	-266	255	-174	81	215	-129	86	-99
	II	2,016	-2,491	-475	360	-329	31	209	-415	-206	-649
	III	431	-841	-410	209	-288	-80	195	-106	89	-401
	IV	726	-761	-35	568	-445	124	196	-202	-6	82
2001	I	389	-463	-74	637	-309	329	188	-106	82	337
	II	1,800	-1,515	285	470	-284	187	184	-372	-188	283
1999	J	571	-606	-35	221	-229	-8	80	-63	17	-25
	A	206	-1,026	-820	69	-30	39	76	-91	-15	-796
	S	116	-712	-595	244	-118	126	73	-65	8	-462
	O	230	-301	-71	79	-86	-7	74	-49	25	-53
	N	147	-79	68	77	-116	-39	71	-36	35	64
	D	-	-267	-267	60	-25	35	73	-108	-35	-267
2000	J	695	-43	651	29	-47	-18	72	-19	53	686
	F	-	-246	-246	50	-44	6	70	-31	38	-202
	M	88	-759	-671	176	-83	93	73	-79	-6	-584
	A	810	-832	-22	57	-86	-29	69	-138	-69	-120
	M	781	-423	358	164	-87	77	72	-156	-84	351
	J	425	-1,235	-810	139	-156	-17	69	-121	-52	-880
	J	136	-238	-102	38	-41	-2	67	-26	41	-64
	A	115	-288	-174	80	-112	-33	66	-41	25	-181
	S	181	-315	-134	91	-135	-45	62	-40	23	-156
	O	24	-19	4	95	-113	-18	66	-47	18	5
	N	626	-171	455	114	-102	12	64	-61	4	470
	D	76	-571	-494	360	-230	130	66	-95	-28	-393
2001	J	21	-1	20	214	-137	78	64	-18	46	143
	F	-	-194	-194	97	-71	26	58	-50	8	-160
	M	368	-269	100	326	-101	226	66	-38	28	353
	A	460	-816	-356	52	-22	30	62	-134	-71	-397
	M	-	-529	-529	56	-165	-109	61	-160	-98	-736
	J	1,340	-170	1,170	363	-97	266	60	-78	-19	1,417
	J	248	-63	186	113	-91	22	65	-24	40	248

**Table 2**  
**Portfolio Transactions with Non-residents in Canadian**  
**Bonds, by Sector and Type of Transaction - Continued**

**Tableau 2**  
**Opérations de portefeuille en obligations canadiennes avec les non-**  
**résidents, par secteur et catégorie de transactions - suite**

		Provincial Governments - Administrations publiques provinciales									
		New Issues and Retirements			Outstanding Issues			Interest			Total
		Nouvelles émissions et remboursements			Émissions en circulation			Intérêt			
Period		New Issues	Retirements	Total	Sales	Purchases		Accrued	Paid	Change in interest payable	
Période		Nouvelles émissions	Remboursements	Total	Ventes	Achats	Total	Couru	Payé	Changement aux intérêts à payer	
<i>D No.</i>	<i>A</i>	78102	78130	60160	78156	78163	78095	60167	60174	60103	60181
	<i>Q</i>	79042	79070	60260	79096	79103	79035	60267	60274	60203	60281
	<i>M</i>	79152	79162	60360	79188	79195	79145	60367	60374	60303	60381
millions of dollars - millions de dollars											
1988		5,051	-2,065	2,985	1,886	-1,522	363	3,256	-3,160	97	3,445
1989		4,157	-3,126	1,031	2,252	-2,532	-280	3,318	-3,312	6	757
1990		6,142	-2,250	3,892	2,173	-2,465	-292	3,441	-3,348	93	3,692
1991		16,974	-5,910	11,064	5,607	-4,287	1,320	4,171	-3,673	498	12,882
1992		15,067	-4,342	10,725	7,201	-6,069	1,131	5,214	-4,928	286	12,143
1993		21,571	-4,459	17,112	15,413	-15,602	-189	6,536	-5,968	568	17,491
1994		19,941	-5,156	14,785	20,430	-22,040	-1,611	7,751	-7,331	420	13,595
1995		12,165	-4,763	7,402	12,710	-12,970	-260	8,340	-8,223	117	7,260
1996		15,781	-9,991	5,789	10,477	-11,714	-1,237	8,174	-8,212	-37	4,515
1997		10,271	-11,182	-911	11,593	-12,942	-1,349	7,962	-7,968	-6	-2,265
1998		11,219	-11,003	216	15,086	-15,671	-585	7,941	-8,022	-81	-450
1999		6,702	-11,971	-5,269	16,560	-17,278	-718	7,702	-7,770	-68	-6,055
2000		3,891	-12,817	-8,925	15,434	-14,056	1,378	7,193	-7,354	-162	-7,709
1999	IV	1,032	-1,768	-736	3,112	-3,224	-111	1,919	-1,483	436	-411
2000	I	2,890	-4,553	-1,664	3,405	-4,388	-983	1,820	-2,187	-366	-3,013
	II	589	-3,176	-2,586	3,625	-2,902	724	1,814	-1,678	136	-1,726
	III	412	-2,345	-1,933	3,618	-3,219	399	1,782	-2,018	-236	-1,770
	IV	-	-2,742	-2,742	4,785	-3,547	1,238	1,776	-1,472	304	-1,200
2001	I	3,065	-3,242	-177	2,575	-2,302	272	1,717	-2,175	-458	-362
	II	4,505	-3,628	877	1,562	-2,036	-474	1,697	-1,395	302	705
1999	J	464	-533	-69	1,059	-1,289	-230	648	-947	-299	-597
	A	-	-3,456	-3,456	1,603	-1,477	126	649	-707	-58	-3,388
	S	2,215	-1,038	1,177	1,578	-1,466	113	624	-580	44	1,333
	O	-	-384	-384	989	-953	35	652	-586	67	-282
	N	681	-857	-176	1,037	-1,176	-138	623	-334	289	-26
	D	351	-527	-175	1,087	-1,095	-8	644	-563	81	-103
2000	J	668	-719	-51	854	-1,552	-698	628	-847	-219	-968
	F	1,552	-2,892	-1,340	1,123	-1,378	-255	578	-812	-235	-1,829
	M	669	-942	-273	1,428	-1,459	-30	615	-527	87	-216
	A	294	-524	-230	1,131	-971	160	595	-544	51	-20
	M	-	-138	-138	1,145	-874	271	621	-275	346	479
	J	296	-2,514	-2,218	1,350	-1,057	293	598	-859	-261	-2,186
	J	-	-562	-562	1,104	-1,160	-56	605	-921	-316	-934
	A	371	-606	-235	885	-847	38	599	-554	45	-153
	S	42	-1,178	-1,136	1,629	-1,211	418	577	-542	35	-683
	O	-	-1,586	-1,586	1,460	-1,183	277	598	-562	36	-1,273
	N	-	-890	-890	1,190	-959	231	583	-333	250	-409
	D	-	-267	-267	2,136	-1,405	730	595	-577	19	482
2001	J	1,566	-152	1,414	1,192	-991	200	589	-873	-284	1,330
	F	862	-2,187	-1,325	541	-474	67	537	-805	-267	-1,525
	M	637	-903	-266	842	-838	5	591	-497	94	-168
	A	1,827	-670	1,157	399	-724	-325	568	-460	108	940
	M	634	-1,489	-856	514	-669	-154	579	-236	343	-667
	J	2,045	-1,469	576	649	-644	5	550	-699	-149	432
	J	-	-502	-502	779	-694	85	572	-820	-248	-664

**Table 2**  
**Portfolio Transactions with Non-residents in Canadian**  
**Bonds, by Sector and Type of Transaction - Continued**

**Tableau 2**  
**Opérations de portefeuille en obligations canadiennes avec les non-**  
**résidents, par secteur et catégorie de transactions - suite**

Provincial Government Enterprises - Entreprises publiques provinciales											
		New Issues and Retirements			Outstanding Issues			Interest			Total
		Nouvelles émissions et remboursements			Émissions en circulation			Intérêt			
Period		New Issues	Retirements	Total	Sales	Purchases		Accrued	Paid	Change in interest payable	
Période		Nouvelles émissions	Remboursements	Total	Ventes	Achats	Total	Couru	Payé	Changement aux intérêts à payer	
<i>D No.</i>	<i>A</i>	78103	78131	60161	78157	78164	78096	60168	60175	60104	60182
	<i>Q</i>	79043	79071	60261	79097	79104	79036	60268	60275	60204	60282
	<i>M</i>	79153	79163	60361	79189	79196	79146	60368	60375	60304	60382
millions of dollars - millions de dollars											
1988		1,183	-3,358	-2,176	3,076	-2,334	742	2,726	-2,806	-79	-1,513
1989		2,252	-2,342	-89	1,875	-1,536	339	2,531	-2,513	18	268
1990		3,416	-1,612	1,804	1,524	-2,111	-587	2,566	-2,521	46	1,262
1991		7,584	-1,848	5,736	5,451	-5,932	-481	2,917	-2,687	229	5,484
1992		5,365	-3,835	1,530	7,064	-9,229	-2,165	3,128	-3,077	50	-584
1993		5,149	-3,135	2,013	4,743	-5,990	-1,247	3,064	-2,987	77	844
1994		5,423	-1,567	3,856	4,482	-5,531	-1,049	3,280	-3,163	116	2,923
1995		2,367	-2,515	-148	4,094	-4,891	-796	3,388	-3,371	18	-927
1996		2,000	-2,730	-730	2,584	-3,703	-1,119	3,022	-3,074	-52	-1,901
1997		1,448	-3,668	-2,220	2,811	-3,254	-443	2,904	-2,887	17	-2,646
1998		2,459	-2,354	105	4,685	-5,477	-792	2,889	-2,819	70	-617
1999		137	-4,106	-3,969	4,313	-4,474	-161	2,616	-2,725	-108	-4,239
2000		199	-1,783	-1,584	2,138	-2,099	39	2,386	-2,378	8	-1,537
1999	IV	7	-1,156	-1,149	456	-520	-64	636	-473	163	-1,050
2000	I	199	-340	-141	899	-884	15	602	-748	-145	-271
	II	-	-742	-742	440	-450	-10	594	-600	-5	-757
	III	-	-311	-311	322	-422	-100	593	-607	-14	-426
	IV	-	-389	-389	477	-343	134	597	-424	173	-82
2001	I	-	-1,350	-1,350	465	-446	19	572	-754	-183	-1,514
	II	1,058	-1,113	-55	714	-801	-87	544	-510	34	-109
1999	J	130	-243	-113	160	-160	-	219	-299	-81	-193
	A	-	-246	-246	696	-612	84	219	-225	-6	-168
	S	-	-	-	478	-537	-59	211	-117	95	36
	O	7	-7	-	181	-238	-57	218	-167	51	-6
	N	-	-	-	205	-184	21	208	-113	95	116
	D	-	-1,149	-1,149	70	-98	-28	210	-193	17	-1,160
2000	J	199	-7	192	393	-295	98	206	-265	-60	230
	F	-	-237	-237	205	-291	-87	192	-226	-34	-358
	M	-	-96	-96	302	-298	4	205	-256	-51	-143
	A	-	-742	-742	63	-83	-20	197	-217	-20	-782
	M	-	-	-	231	-131	100	203	-183	20	120
	J	-	-	-	146	-236	-90	195	-200	-5	-95
	J	-	-284	-284	100	-121	-21	200	-284	-83	-388
	A	-	-6	-6	153	-83	70	200	-218	-19	46
	S	-	-21	-21	69	-218	-150	193	-105	88	-84
	O	-	-213	-213	158	-110	47	201	-149	51	-114
	N	-	-19	-19	122	-97	25	196	-115	81	86
	D	-	-157	-157	197	-136	62	200	-160	41	-54
2001	J	-	-241	-241	282	-151	131	197	-278	-81	-191
	F	-	-25	-25	112	-130	-17	179	-222	-43	-86
	M	-	-1,084	-1,084	70	-165	-95	195	-254	-59	-1,237
	A	-	-343	-343	99	-148	-49	183	-173	10	-382
	M	1,058	-771	287	318	-306	13	185	-147	38	338
	J	-	-	-	297	-348	-50	177	-191	-14	-64
	J	-	-491	-491	107	-193	-86	182	-275	-93	-670

**Table 2**  
**Portfolio Transactions with Non-residents in Canadian**  
**Bonds, by Sector and Type of Transaction - Continued**

**Tableau 2**  
**Opérations de portefeuille en obligations canadiennes avec les non-**  
**résidents, par secteur et catégorie de transactions - suite**

		Municipalities - Municipalités									
		New Issues and Retirements			Outstanding Issues			Interest			Total
		Nouvelles émissions et remboursements			Émissions en circulation			Intérêt			
Period		New Issues	Retirements	Total	Sales	Purchases	Total	Accrued	Paid	Change in interest payable	
Période		Nouvelles émissions	Remboursements	Total	Ventes	Achats	Total	Couru	Payé	Changement aux intérêts à payer	
<i>D No.</i>	<i>A</i>	78104	78132	60162	78158	78165	78097	60169	60176	60105	60183
	<i>Q</i>	79044	79072	60262	79098	79105	79037	60269	60276	60205	60283
	<i>M</i>	79154	79164	60362	79190	79197	79147	60369	60376	60305	60383
millions of dollars - millions de dollars											
1988		597	-432	166	220	-183	37	483	-465	17	220
1989		401	-471	-69	103	-149	-45	459	-444	15	-99
1990		269	-501	-233	70	-101	-31	435	-441	-6	-270
1991		763	-687	76	80	-105	-24	420	-399	21	72
1992		972	-839	133	168	-139	30	440	-424	16	179
1993		808	-682	127	325	-166	159	467	-450	17	303
1994		905	-383	522	196	-126	70	499	-484	15	606
1995		413	-850	-437	155	-83	72	483	-510	-27	-392
1996		416	-490	-74	225	-96	129	496	-502	-6	49
1997		209	-512	-303	183	-128	55	475	-509	-34	-282
1998		-	-302	-302	303	-103	200	467	-483	-16	-119
1999		246	-506	-260	149	-127	22	456	-473	-16	-253
2000		132	-587	-455	144	-107	37	433	-441	-8	-426
1999	IV	-	-2	-2	64	-30	35	114	-116	-2	30
2000	I	66	-256	-190	18	-30	-11	109	-121	-13	-214
	II	-	-19	-19	17	-29	-12	108	-131	-23	-55
	III	38	-83	-45	75	-18	57	109	-77	33	45
	IV	28	-228	-200	33	-30	3	107	-112	-5	-202
2001	I	174	-380	-206	43	-22	20	98	-116	-18	-203
	II	-	-306	-306	101	-27	74	94	-120	-27	-259
1999	J	40	-160	-120	5	-6	-1	39	-43	-4	-125
	A	-	-4	-4	5	-10	-4	38	-11	27	19
	S	-	-	-	9	-33	-24	37	-30	7	-17
	O	-	-	-	33	-18	14	38	-30	9	23
	N	-	-2	-2	11	-6	5	37	-50	-13	-9
	D	-	-	-	20	-6	15	38	-37	1	16
2000	J	66	-200	-134	8	-9	-	37	-44	-7	-141
	F	-	-38	-38	4	-14	-10	35	-22	12	-36
	M	-	-19	-19	6	-6	-	37	-55	-18	-38
	A	-	-1	-1	9	-6	3	36	-10	25	28
	M	-	-	-	3	-18	-16	37	-75	-38	-54
	J	-	-19	-19	5	-5	-	36	-46	-10	-29
	J	-	-	-	47	-3	43	37	-34	2	46
	A	38	-59	-22	13	-7	6	37	-12	25	10
	S	-	-24	-24	15	-7	8	36	-31	5	-10
	O	28	-	28	5	-13	-8	37	-28	9	30
	N	-	-195	-195	14	-11	4	35	-47	-13	-204
	D	-	-33	-33	14	-7	7	36	-37	-2	-28
2001	J	-	-	-	12	-7	5	34	-39	-5	-
	F	-	-103	-103	18	-7	10	31	-18	13	-79
	M	174	-277	-103	13	-7	5	33	-59	-26	-124
	A	-	-2	-2	38	-7	31	32	-12	20	49
	M	-	-75	-75	28	-11	17	32	-73	-41	-98
	J	-	-229	-229	34	-8	26	30	-36	-6	-209
	J	-	-38	-38	41	-118	-77	29	-33	-4	-118

**Table 2**  
**Portfolio Transactions with Non-residents in Canadian**  
**Bonds, by Sector and Type of Transaction - Continued**

**Tableau 2**  
**Opérations de portefeuille en obligations canadiennes avec les non-**  
**résidents, par secteur et catégorie de transactions - suite**

All Governments and their enterprises - Toutes les administrations publiques et leurs entreprises											
		New Issues and Retirements			Outstanding Issues			Interest			Total
		Nouvelles émissions et remboursements			Émissions en circulation			Intérêt			
Period		New Issues	Retirements	Total	Sales	Purchases	Total	Accrued	Paid	Change in interest payable	
Période		Nouvelles émissions	Remboursements	Total	Ventes	Achats	Total	Couru	Payé	Changement aux intérêts à payer	
D No.	A	60187	60188	60186	60190	60191	60189	60193	60194	60192	60185
	Q	60287	60288	60286	60290	60291	60289	60293	60294	60292	60285
	M	60387	60388	60386	60390	60391	60389	60393	60394	60392	60385
millions of dollars - millions de dollars											
1988		8,432	-9,654	-1,222	51,833	-40,600	11,233	10,980	-10,825	155	10,166
1989		8,434	-10,543	-2,109	87,596	-73,722	13,874	11,445	-11,317	127	11,892
1990		11,411	-10,840	571	130,202	-118,913	11,289	12,479	-12,172	307	12,167
1991		27,263	-15,485	11,778	181,493	-168,276	13,217	14,125	-13,294	830	25,825
1992		23,705	-17,064	6,641	263,276	-255,622	7,654	15,784	-15,146	638	14,934
1993		31,165	-16,860	14,304	388,330	-376,277	12,053	17,542	-16,579	963	27,320
1994		34,626	-13,044	21,582	535,575	-542,338	-6,763	18,719	-17,699	1,019	15,838
1995		19,888	-12,769	7,119	476,374	-463,975	12,399	19,326	-18,897	428	19,947
1996		25,228	-21,754	3,473	665,539	-658,814	6,725	19,094	-18,989	104	10,303
1997		17,412	-24,363	-6,952	1,027,937	-1,031,092	-3,155	18,965	-18,840	126	-9,981
1998		29,975	-26,348	3,627	823,625	-834,716	-11,092	18,331	-18,021	311	-7,154
1999		15,507	-27,267	-11,760	540,019	-534,195	5,824	17,287	-17,714	-427	-6,363
2000		8,177	-31,685	-23,507	369,459	-366,938	2,521	16,115	-16,539	-424	-21,410
1999	IV	3,989	-4,334	-345	122,778	-120,232	2,546	4,340	-3,894	447	2,648
2000	I	3,937	-9,729	-5,792	121,283	-124,003	-2,720	4,118	-4,433	-315	-8,827
	II	2,605	-7,918	-5,313	81,062	-79,338	1,724	4,081	-4,186	-105	-3,694
	III	881	-6,602	-5,721	84,702	-85,479	-778	3,978	-3,928	49	-6,449
	IV	754	-7,435	-6,681	82,412	-78,118	4,294	3,938	-3,991	-53	-2,440
2001	I	4,276	-6,201	-1,925	100,967	-98,633	2,334	3,783	-4,004	-222	187
	II	7,363	-12,318	-4,955	95,743	-94,531	1,211	3,728	-3,734	-6	-3,750
1999	J	1,205	-1,766	-560	40,832	-39,567	1,265	1,462	-1,669	-207	497
	A	206	-4,843	-4,637	46,131	-46,629	-498	1,459	-1,065	393	-4,742
	S	2,331	-3,570	-1,238	46,099	-44,795	1,303	1,401	-2,085	-684	-619
	O	237	-758	-521	42,051	-39,648	2,404	1,464	-928	536	2,419
	N	3,401	-938	2,463	47,003	-43,638	3,364	1,416	-776	640	6,467
	D	351	-2,638	-2,287	33,724	-36,946	-3,222	1,460	-2,190	-729	-6,238
2000	J	1,628	-977	651	38,781	-40,369	-1,588	1,424	-1,242	182	-755
	F	1,552	-3,450	-1,898	41,579	-44,023	-2,444	1,314	-1,236	78	-4,264
	M	756	-5,302	-4,545	40,923	-39,611	1,313	1,379	-1,955	-576	-3,808
	A	1,104	-2,099	-996	26,486	-23,123	3,363	1,342	-1,040	302	2,669
	M	781	-2,051	-1,270	26,040	-26,104	-64	1,401	-762	639	-696
	J	721	-3,768	-3,047	28,536	-30,111	-1,575	1,339	-2,384	-1,045	-5,667
	J	136	-1,802	-1,666	25,374	-24,237	1,137	1,359	-1,536	-177	-706
	A	523	-959	-436	25,945	-29,424	-3,479	1,345	-847	498	-3,417
	S	222	-3,841	-3,619	33,383	-31,818	1,564	1,274	-1,546	-272	-2,326
	O	52	-1,890	-1,838	30,209	-29,097	1,112	1,328	-877	451	-275
	N	626	-1,275	-649	24,468	-23,618	850	1,294	-946	348	549
	D	76	-4,270	-4,194	27,735	-25,403	2,332	1,316	-2,168	-851	-2,714
2001	J	1,587	-991	595	36,001	-34,172	1,828	1,305	-1,213	92	2,515
	F	862	-2,530	-1,668	27,182	-29,543	-2,361	1,180	-1,238	-58	-4,087
	M	1,828	-2,680	-853	37,784	-34,917	2,867	1,298	-1,553	-255	1,759
	A	2,287	-1,938	349	30,684	-28,500	2,184	1,253	-830	423	2,955
	M	1,691	-4,437	-2,746	35,506	-36,142	-636	1,281	-577	704	-2,678
	J	3,385	-5,943	-2,558	29,553	-29,889	-336	1,195	-2,328	-1,133	-4,027
	J	248	-1,094	-845	21,224	-22,237	-1,013	1,233	-1,239	-6	-1,864

**Table 2**  
**Portfolio Transactions with Non-residents in Canadian**  
**Bonds, by Sector and Type of Transaction - Continued**

**Tableau 2**  
**Opérations de portefeuille en obligations canadiennes avec les non-**  
**résidents, par secteur et catégorie de transactions - suite**

		Corporations - Sociétés									
		New Issues and Retirements			Outstanding Issues			Interest			Total
		Nouvelles émissions et remboursements			Émissions en circulation			Intérêt			
Period		New Issues	Retirements	Total	Sales	Purchases	Total	Accrued	Paid	Change in interest payable	
Période		Nouvelles émissions	Remboursements	Total	Ventes	Achats	Total	Couru	Payé	Changement aux intérêts à payer	
<i>D No.</i>	<i>A</i>	78105	78133	60163	78159	78166	78098	60170	60177	60106	60184
	<i>Q</i>	79045	79073	60263	79099	79106	79038	60270	60277	60206	60284
	<i>M</i>	79155	79165	60363	79191	79198	79148	60370	60377	60306	60384
millions of dollars - millions de dollars											
1988		9,093	-3,664	5,430	1,719	-1,438	281	3,447	-3,178	269	5,980
1989		9,237	-3,151	6,086	1,357	-1,377	-20	3,900	-3,671	229	6,294
1990		5,688	-2,752	2,936	1,259	-1,774	-515	4,365	-4,275	89	2,510
1991		7,119	-5,010	2,109	3,154	-3,046	107	4,488	-4,466	21	2,238
1992		9,921	-7,374	2,546	4,731	-3,401	1,330	4,678	-4,723	-44	3,832
1993		12,966	-10,463	2,503	8,531	-6,815	1,717	5,088	-5,181	-93	4,126
1994		8,637	-9,360	-722	7,548	-6,696	853	5,527	-5,501	26	156
1995		18,112	-7,451	10,660	5,137	-5,391	-254	6,332	-5,955	377	10,783
1996		18,368	-11,066	7,303	6,209	-6,012	198	6,819	-6,670	149	7,650
1997		21,484	-7,272	14,212	9,646	-8,066	1,580	7,538	-7,182	356	16,147
1998		26,252	-10,732	15,520	9,205	-7,057	2,148	9,324	-8,862	461	18,129
1999		17,810	-11,608	6,202	14,222	-12,444	1,778	10,360	-9,911	450	8,430
2000		12,194	-9,922	2,272	24,938	-23,609	1,330	10,537	-10,155	382	3,984
1999	IV	1,558	-3,462	-1,905	4,148	-4,368	-220	2,634	-2,973	-338	-2,463
2000	I	3,105	-1,913	1,192	6,163	-5,740	423	2,550	-2,131	419	2,034
	II	2,790	-3,472	-682	7,588	-6,200	1,388	2,611	-2,810	-200	506
	III	5,332	-2,387	2,945	4,496	-4,847	-352	2,649	-2,322	326	2,920
	IV	967	-2,150	-1,182	6,692	-6,822	-130	2,727	-2,891	-165	-1,477
2001	I	10,320	-3,218	7,101	7,791	-6,943	848	2,656	-2,265	391	8,340
	II	13,862	-4,987	8,875	6,173	-4,520	1,653	2,871	-2,795	76	10,604
1999	J	3,028	-1,796	1,232	1,242	-947	295	892	-776	116	1,643
	A	336	-638	-301	861	-750	111	904	-779	125	-65
	S	2,113	-2,067	46	1,107	-1,478	-371	861	-669	192	-133
	O	516	-1,231	-715	831	-581	249	896	-995	-99	-564
	N	192	-483	-291	1,584	-1,828	-245	855	-793	62	-474
	D	850	-1,749	-899	1,734	-1,958	-224	883	-1,185	-302	-1,425
2000	J	-	-602	-602	1,079	-990	88	861	-770	91	-423
	F	1,801	-395	1,406	1,792	-1,795	-4	811	-708	103	1,506
	M	1,304	-916	387	3,293	-2,954	339	878	-653	225	951
	A	2,217	-1,527	690	1,896	-1,596	300	858	-894	-36	954
	M	384	-1,181	-797	2,245	-2,401	-157	900	-890	9	-945
	J	190	-765	-575	3,447	-2,202	1,246	854	-1,026	-173	498
	J	568	-270	298	1,208	-1,747	-539	882	-796	86	-154
	A	3,451	-1,231	2,220	1,614	-1,451	162	898	-761	137	2,519
	S	1,313	-886	427	1,674	-1,649	25	869	-765	104	556
	O	461	-653	-192	1,797	-1,749	48	912	-944	-32	-176
	N	265	-452	-187	2,823	-2,646	177	897	-753	143	133
	D	241	-1,044	-803	2,072	-2,427	-355	917	-1,193	-276	-1,434
2001	J	707	-1,584	-877	1,782	-1,395	387	888	-716	171	-319
	F	4,583	-732	3,851	2,355	-2,070	285	823	-814	9	4,146
	M	5,029	-902	4,127	3,654	-3,478	176	946	-735	210	4,513
	A	3,288	-1,455	1,833	2,143	-1,347	796	928	-926	2	2,632
	M	9,218	-1,869	7,348	2,651	-2,354	297	974	-816	158	7,804
	J	1,356	-1,663	-306	1,378	-819	559	969	-1,053	-83	169
	J	2,672	-670	2,002	1,513	-1,535	-23	1,013	-823	190	2,169

**Table 2**  
**Portfolio Transactions with Non-residents in Canadian**  
**Bonds, by Sector and Type of Transaction - Concluded**

**Tableau 2**  
**Opérations de portefeuille en obligations canadiennes avec les non-**  
**résidents, par secteur et catégorie de transactions - fin**

Total, All sectors - Total de tous les secteurs											
		New Issues and Retirements			Outstanding Issues			Interest			Total
		Nouvelles émissions et remboursements			Émissions en circulation			Intérêt			
Period		New Issues	Retirements	Total	Sales	Purchases		Accrued	Paid	Change in interest payable	
Période		Nouvelles émissions	Remboursements	Total	Ventes	Achats	Total	Couru	Payé	Changement aux intérêts à payer	
<i>D No.</i>	<i>A</i>	78099	78127	60157	78153	78160	78092	60164	60171	60100	60178
	<i>Q</i>	79039	79067	60257	79093	79100	79032	60264	60271	60200	60278
	<i>M</i>	79149	79159	60357	79185	79192	79142	60364	60371	60300	60378
millions of dollars - millions de dollars											
1988		17,526	-13,318	4,208	53,552	-42,038	11,514	14,426	-14,002	424	16,146
1989		17,672	-13,695	3,977	88,953	-75,100	13,854	15,344	-14,988	356	18,187
1990		17,099	-13,591	3,508	131,461	-120,687	10,774	16,844	-16,448	396	14,678
1991		34,382	-20,495	13,887	184,646	-171,322	13,324	18,612	-17,761	852	28,063
1992		33,626	-24,439	9,187	268,007	-259,023	8,984	20,462	-19,868	594	18,766
1993		44,130	-27,323	16,807	396,861	-383,091	13,770	22,630	-21,760	870	31,446
1994		43,263	-22,403	20,860	543,123	-549,033	-5,910	24,246	-23,200	1,045	15,995
1995		38,000	-20,220	17,780	481,511	-469,366	12,145	25,657	-24,852	805	30,730
1996		43,596	-32,820	10,776	671,749	-664,826	6,923	25,913	-25,659	254	17,953
1997		38,895	-31,635	7,260	1,037,583	-1,039,159	-1,576	26,503	-26,021	482	6,166
1998		56,228	-37,081	19,147	832,829	-841,773	-8,944	27,655	-26,883	772	10,975
1999		33,317	-38,875	-5,558	554,241	-546,639	7,602	27,647	-27,624	23	2,066
2000		20,372	-41,607	-21,235	394,398	-390,547	3,851	26,651	-26,694	-42	-17,427
1999	IV	5,547	-7,797	-2,250	126,927	-124,600	2,326	6,975	-6,866	108	185
2000	I	7,042	-11,643	-4,601	127,447	-129,743	-2,296	6,668	-6,564	104	-6,793
	II	5,395	-11,391	-5,995	88,650	-85,537	3,112	6,692	-6,997	-305	-3,187
	III	6,213	-8,989	-2,776	89,197	-90,327	-1,129	6,627	-6,251	376	-3,529
	IV	1,721	-9,585	-7,864	89,104	-84,940	4,164	6,665	-6,882	-218	-3,917
2001	I	14,596	-9,420	5,176	108,757	-105,576	3,181	6,439	-6,270	170	8,527
	II	21,225	-17,305	3,921	101,915	-99,051	2,864	6,599	-6,529	70	6,855
1999	J	4,233	-3,562	671	42,074	-40,514	1,560	2,354	-2,444	-91	2,140
	A	542	-5,481	-4,939	46,992	-47,379	-387	2,363	-1,844	519	-4,806
	S	4,444	-5,637	-1,192	47,205	-46,273	932	2,262	-2,754	-492	-752
	O	753	-1,989	-1,235	42,882	-40,229	2,653	2,360	-1,923	437	1,855
	N	3,593	-1,421	2,172	48,587	-45,467	3,120	2,271	-1,569	702	5,993
	D	1,201	-4,387	-3,186	35,458	-38,905	-3,447	2,344	-3,375	-1,031	-7,663
2000	J	1,628	-1,579	49	39,859	-41,360	-1,500	2,285	-2,012	274	-1,178
	F	3,354	-3,845	-492	43,371	-45,819	-2,448	2,125	-1,944	181	-2,758
	M	2,060	-6,218	-4,158	44,217	-42,565	1,652	2,257	-2,608	-351	-2,857
	A	3,320	-3,626	-305	28,382	-24,719	3,662	2,199	-1,934	266	3,623
	M	1,164	-3,232	-2,067	28,285	-28,506	-221	2,300	-1,653	648	-1,641
	J	911	-4,533	-3,622	31,983	-32,312	-329	2,193	-3,410	-1,218	-5,169
	J	704	-2,072	-1,368	26,582	-25,984	599	2,241	-2,332	-91	-860
	A	3,974	-2,190	1,784	27,558	-30,875	-3,317	2,243	-1,608	635	-899
	S	1,536	-4,727	-3,192	35,057	-33,467	1,589	2,143	-2,310	-168	-1,770
	O	513	-2,543	-2,030	32,007	-30,847	1,160	2,240	-1,822	418	-452
	N	892	-1,727	-836	27,290	-26,263	1,027	2,191	-1,700	491	683
	D	317	-5,315	-4,998	29,807	-27,830	1,977	2,234	-3,361	-1,127	-4,148
2001	J	2,294	-2,576	-282	37,783	-35,568	2,215	2,192	-1,929	263	2,196
	F	5,445	-3,262	2,183	29,537	-31,613	-2,076	2,003	-2,052	-49	59
	M	6,857	-3,582	3,275	41,438	-38,395	3,043	2,244	-2,289	-45	6,273
	A	5,575	-3,393	2,182	32,827	-29,847	2,980	2,181	-1,756	425	5,587
	M	10,909	-6,307	4,602	38,158	-38,496	-338	2,254	-1,392	862	5,126
	J	4,741	-7,605	-2,864	30,931	-30,708	223	2,164	-3,381	-1,216	-3,858
	J	2,920	-1,763	1,157	22,737	-23,773	-1,035	2,246	-2,063	184	305

**Table 3**  
**Portfolio Transactions with Non-residents in Canadian**  
**Bonds, by Geographical Area and Type of Transaction**

**Tableau 3**  
**Opérations de portefeuille en obligations canadiennes avec les non-**  
**résidents, par zone géographique et catégorie de transactions**

		United States - États-Unis									
		New Issues and Retirements			Outstanding Issues			Interest			Total
		Nouvelles émissions et remboursements			Émissions en circulation			Intérêt			
Period		New Issues	Retirements	Total	Sales	Purchases	Total	Accrued	Paid	Change in interest payable	
Période		Nouvelles émissions	Remboursements	Total	Ventes	Achats	Total	Couru	Payé	Changement aux intérêts à payer	
<i>D No.</i>	<i>A</i>	58176	58177	58175	58179	58180	58178	58182	58183	58181	58174
	<i>Q</i>	59176	59177	59175	59179	59180	59178	59182	59183	59181	59174
	<i>M</i>	60451	60452	60450	60454	60455	60453	60457	60458	60456	60449
millions of dollars - millions de dollars											
1988		3,976	-4,797	-821	21,651	-18,282	3,369	4,683	-4,741	-58	2,490
1989		5,237	-4,022	1,215	30,526	-28,015	2,510	4,707	-4,828	-121	3,604
1990		10,058	-3,239	6,818	46,306	-43,081	3,225	5,257	-5,123	134	10,177
1991		13,668	-5,861	7,807	73,932	-72,386	1,546	6,280	-6,080	199	9,552
1992		15,883	-7,417	8,466	99,692	-93,220	6,472	7,341	-7,062	279	15,217
1993		22,310	-9,495	12,815	192,239	-182,689	9,550	9,024	-8,492	532	22,897
1994		13,863	-7,417	6,446	265,974	-264,341	1,633	10,622	-10,152	470	8,549
1995		20,052	-7,760	12,292	199,489	-193,467	6,023	11,557	-10,981	576	18,891
1996		25,276	-9,201	16,075	331,764	-330,277	1,487	12,418	-11,837	581	18,143
1997		19,546	-11,136	8,409	639,823	-641,411	-1,588	13,408	-12,979	429	7,251
1998		28,034	-11,192	16,843	560,602	-572,610	-12,008	14,402	-13,786	616	5,451
1999		19,230	-13,561	5,668	324,168	-321,879	2,288	14,845	-14,894	-49	7,908
2000		11,139	-12,249	-1,110	230,619	-233,803	-3,184	14,878	-14,673	206	-4,088
1999	IV	2,052	-2,502	-449	72,511	-68,717	3,794	3,786	-3,634	151	3,495
2000	I	3,006	-3,682	-676	74,644	-75,368	-724	3,661	-3,798	-137	-1,537
	II	1,990	-3,215	-1,225	52,008	-52,636	-628	3,695	-3,489	206	-1,647
	III	5,504	-2,419	3,085	53,521	-57,494	-3,974	3,702	-3,718	-17	-906
	IV	640	-2,933	-2,293	50,446	-48,305	2,141	3,820	-3,667	154	2
2001	I	10,792	-2,415	8,376	60,630	-58,280	2,351	3,763	-3,798	-35	10,692
	II	15,308	-6,575	8,732	50,204	-50,401	-196	4,033	-3,523	511	9,047
1999	J	3,062	-1,622	1,440	20,365	-20,608	-244	1,270	-1,354	-83	1,113
	A	330	-2,101	-1,771	28,523	-28,881	-358	1,277	-1,113	164	-1,965
	S	4,138	-3,143	995	27,819	-28,933	-1,115	1,215	-1,685	-470	-590
	O	321	-625	-303	25,660	-23,044	2,616	1,272	-1,198	74	2,387
	N	1,040	-343	696	28,592	-25,027	3,565	1,234	-854	380	4,641
	D	692	-1,534	-842	18,259	-20,646	-2,387	1,279	-1,582	-303	-3,533
2000	J	454	-600	-146	22,856	-23,379	-523	1,248	-1,318	-71	-739
	F	1,653	-849	804	25,660	-26,912	-1,252	1,168	-1,080	89	-359
	M	898	-2,233	-1,335	26,128	-25,078	1,051	1,245	-1,400	-155	-439
	A	1,783	-1,430	353	13,842	-14,528	-686	1,213	-1,148	65	-268
	M	-	-713	-713	17,717	-17,078	639	1,272	-805	466	392
	J	207	-1,072	-865	20,450	-21,030	-581	1,210	-1,535	-325	-1,771
	J	369	-554	-185	14,804	-16,541	-1,738	1,241	-1,374	-132	-2,055
	A	3,821	-964	2,857	17,119	-19,122	-2,004	1,250	-1,030	219	1,073
	S	1,313	-901	412	21,599	-21,831	-232	1,211	-1,315	-104	76
	O	401	-1,090	-689	17,743	-16,888	855	1,276	-1,176	99	265
	N	100	-519	-419	14,268	-13,257	1,011	1,258	-851	407	1,000
	D	139	-1,324	-1,184	18,434	-18,160	275	1,286	-1,640	-353	-1,263
2001	J	2,048	-1,082	967	20,233	-19,567	666	1,262	-1,289	-27	1,606
	F	3,833	-560	3,272	17,792	-18,195	-403	1,165	-1,199	-33	2,836
	M	4,911	-774	4,137	22,605	-20,517	2,088	1,336	-1,311	26	6,251
	A	5,025	-688	4,337	16,581	-15,519	1,062	1,317	-1,129	188	5,588
	M	9,411	-3,111	6,300	19,953	-20,978	-1,025	1,376	-707	669	5,945
	J	872	-2,777	-1,905	13,670	-13,904	-234	1,340	-1,687	-347	-2,486
	J	2,013	-340	1,673	11,991	-13,035	-1,044	1,390	-1,367	22	651



**Table 3**  
**Portfolio Transactions with Non-residents in Canadian**  
**Bonds, by Geographical Area and Type of Transaction**  
 - Continued

**Tableau 3**  
**Opérations de portefeuille en obligations canadiennes avec les non-**  
**résidents, par zone géographique et catégorie de transactions - suite**

United Kingdom - Royaume-Uni											
		New Issues and Retirements		Outstanding Issues			Interest			Total	
		Nouvelles émissions et remboursements		Émissions en circulation			Intérêt				
Period		New Issues	Retirements	Sales	Purchases		Accrued	Paid	Change in interest payable		
Période		Nouvelles émissions	Remboursements	Ventes	Achats	Total	Couru	Payé	Changement aux intérêts à payer		
<i>D No.</i>	<i>A</i>	58276	58277	58275	58279	58280	58278	58282	58283	58281	58274
	<i>Q</i>	59276	59277	59275	59279	59280	59278	59282	59283	59281	59274
	<i>M</i>	93851	93852	93850	93854	93855	93853	93857	93858	93856	93849
millions of dollars - millions de dollars											
1988		1,204	-548	656	13,650	-10,961	2,690	723	-896	-172	3,174
1989		1,240	-1,246	-5	28,945	-25,826	3,119	884	-1,229	-345	2,768
1990		582	-1,099	-517	51,201	-47,572	3,629	1,168	-1,461	-293	2,819
1991		2,915	-1,805	1,110	68,703	-62,887	5,817	1,709	-1,872	-163	6,764
1992		2,562	-2,167	396	108,832	-110,933	-2,102	1,732	-2,006	-274	-1,981
1993		4,708	-3,308	1,400	123,231	-114,821	8,410	1,892	-2,427	-535	9,275
1994		4,503	-2,146	2,357	213,480	-216,424	-2,944	1,997	-2,370	-373	-960
1995		1,289	-1,672	-382	232,868	-226,881	5,987	2,186	-2,752	-566	5,039
1996		6,795	-3,710	3,086	263,999	-263,387	612	2,225	-2,814	-588	3,110
1997		9,774	-3,191	6,583	280,334	-279,522	812	2,342	-2,972	-630	6,765
1998		13,134	-7,372	5,762	193,081	-191,256	1,825	2,243	-2,846	-602	6,984
1999		9,072	-4,002	5,070	187,887	-186,554	1,333	2,195	-2,765	-570	5,834
2000		8,081	-8,751	-671	121,463	-116,317	5,146	2,265	-2,768	-503	3,972
1999	IV	1,423	-406	1,017	46,276	-47,118	-842	552	-817	-265	-90
2000	I	3,385	-2,118	1,267	40,584	-42,618	-2,034	521	-561	-40	-806
	II	3,183	-2,081	1,103	27,026	-22,977	4,049	586	-765	-179	4,973
	III	431	-2,030	-1,599	23,956	-22,756	1,201	592	-555	38	-360
	IV	1,081	-2,522	-1,441	29,895	-27,966	1,929	566	-888	-322	165
2001	I	3,309	-1,881	1,428	38,160	-36,487	1,673	561	-631	-70	3,031
	II	2,389	-4,130	-1,742	40,961	-39,322	1,640	572	-862	-290	-392
1999	J	617	-342	276	17,860	-17,219	641	185	-176	9	926
	A	129	-883	-753	15,254	-15,181	74	184	-105	79	-601
	S	278	-647	-369	14,666	-13,506	1,159	179	-326	-147	643
	O	358	-113	245	13,951	-14,073	-122	189	-103	85	209
	N	664	-84	580	17,699	-17,523	176	179	-215	-36	721
	D	401	-209	192	14,626	-15,523	-897	184	-498	-315	-1,020
2000	J	619	-75	544	13,964	-14,408	-444	179	-87	92	192
	F	1,700	-262	1,439	13,401	-14,280	-880	167	-94	73	632
	M	1,066	-1,782	-716	13,220	-13,930	-710	175	-380	-205	-1,631
	A	1,538	-540	998	11,107	-7,066	4,041	183	-141	42	5,081
	M	1,164	-409	755	7,624	-8,222	-597	205	-109	96	253
	J	481	-1,131	-650	8,295	-7,690	605	198	-515	-317	-362
	J	136	-257	-121	8,316	-7,236	1,081	206	-164	42	1,001
	A	115	-65	50	6,949	-7,920	-971	204	-81	123	-798
	S	181	-1,709	-1,528	8,691	-7,600	1,091	183	-310	-127	-564
	O	112	-170	-58	11,716	-10,654	1,062	191	-135	56	1,060
	N	791	-260	531	9,844	-10,158	-314	186	-247	-61	156
	D	178	-2,093	-1,915	8,336	-7,154	1,182	188	-506	-317	-1,051
2001	J	238	-623	-386	13,732	-12,242	1,490	189	-133	57	1,161
	F	1,517	-458	1,058	10,002	-10,464	-462	176	-180	-4	592
	M	1,555	-799	756	14,426	-13,781	645	196	-319	-123	1,278
	A	506	-1,599	-1,093	13,399	-11,019	2,380	191	-190	1	1,288
	M	865	-442	423	15,329	-15,103	227	199	-165	34	684
	J	1,018	-2,090	-1,072	12,233	-13,201	-967	182	-507	-325	-2,364
	J	-	-329	-329	6,662	-7,617	-956	185	-160	25	-1,259

**Table 3**  
**Portfolio Transactions with Non-residents in Canadian**  
**Bonds, by Geographical Area and Type of Transaction**  
 - Continued

**Tableau 3**  
**Opérations de portefeuille en obligations canadiennes avec les non-**  
**résidents, par zone géographique et catégorie de transactions - suite**

Other EU Countries - Autres pays de l'UE										
Period	New Issues and Retirements			Outstanding Issues			Interest			Total
	Nouvelles émissions et remboursements			Émissions en circulation			Intérêt			
	New Issues	Retirements	Total	Sales	Purchases	Total	Accrued	Paid	Change in interest payable	
Période	Nouvelles émissions	Remboursements	Total	Ventes	Achats	Total	Couru	Payé	Changement aux intérêts à payer	
D No. A	58476	58477	58475	58479	58480	58478	58482	58483	58481	58474
Q	59476	59477	59475	59479	59480	59478	59482	59483	59481	59474
M	93951	93952	93950	93954	93955	93953	93957	93958	93956	93949
millions of dollars - millions de dollars										
1988	3,633	-3,188	444	2,666	-1,142	1,524	2,483	-2,855	-372	1,596
1989	4,246	-3,946	300	4,692	-3,404	1,288	2,580	-2,935	-355	1,233
1990	2,043	-3,696	-1,653	8,022	-7,672	350	2,562	-2,968	-406	-1,708
1991	6,844	-4,314	2,530	8,898	-7,127	1,770	2,702	-2,840	-138	4,162
1992	5,898	-5,012	886	15,980	-15,378	602	2,925	-3,079	-154	1,334
1993	5,961	-4,588	1,372	18,122	-17,871	251	3,251	-3,157	94	1,717
1994	8,646	-4,721	3,925	18,977	-19,364	-387	3,587	-3,227	360	3,899
1995	5,413	-3,402	2,011	12,108	-13,423	-1,316	3,801	-3,537	264	959
1996	4,554	-6,629	-2,075	18,209	-17,214	995	3,603	-3,478	125	-954
1997	3,411	-5,535	-2,124	24,641	-24,633	8	3,389	-3,170	219	-1,896
1998	8,557	-4,447	4,110	33,290	-34,064	-774	3,668	-3,310	358	3,694
1999	1,724	-6,254	-4,530	19,918	-18,414	1,504	3,660	-3,414	246	-2,780
2000	182	-7,471	-7,289	17,469	-15,235	2,233	3,246	-3,191	55	-5,001
1999 IV	666	-1,272	-606	4,218	-4,083	135	919	-766	153	-318
2000 I	161	-2,413	-2,251	5,605	-5,486	119	852	-840	12	-2,120
II	21	-2,691	-2,670	3,154	-3,340	-186	816	-921	-105	-2,961
III	-	-790	-790	5,801	-3,805	1,996	791	-695	96	1,302
IV	-	-1,578	-1,578	2,909	-2,604	305	787	-735	52	-1,222
2001 I	161	-1,794	-1,633	3,715	-3,333	382	748	-730	18	-1,233
II	2,309	-2,532	-223	4,330	-3,997	333	695	-606	89	199
1999 J	83	-622	-539	1,840	-1,451	389	308	-434	-126	-276
A	-	-547	-547	1,333	-1,495	-162	310	-169	141	-568
S	-	-552	-552	3,369	-2,636	734	299	-238	61	243
O	-	-327	-327	1,912	-1,511	401	314	-196	118	192
N	666	-60	606	1,343	-1,352	-9	298	-163	136	732
D	-	-885	-885	963	-1,220	-256	307	-407	-100	-1,242
2000 J	161	-593	-432	1,480	-1,735	-255	298	-270	28	-659
F	-	-1,048	-1,048	2,029	-2,311	-282	269	-326	-57	-1,387
M	-	-772	-772	2,096	-1,440	656	286	-244	41	-74
A	-	-1,047	-1,047	833	-945	-111	272	-284	-12	-1,170
M	-	-595	-595	1,659	-1,153	505	279	-289	-10	-99
J	21	-1,049	-1,028	662	-1,242	-580	265	-348	-83	-1,691
J	-	-217	-217	1,299	-491	808	268	-367	-99	492
A	-	-161	-161	1,761	-1,379	383	268	-136	131	353
S	-	-412	-412	2,741	-1,936	805	255	-191	64	457
O	-	-328	-328	1,038	-1,041	-3	265	-151	114	-217
N	-	-178	-178	639	-683	-45	258	-216	42	-181
D	-	-1,072	-1,072	1,232	-880	352	264	-368	-104	-824
2001 J	-	-94	-94	866	-491	376	262	-224	38	320
F	96	-1,125	-1,029	726	-519	208	234	-286	-52	-873
M	65	-576	-511	2,122	-2,324	-201	252	-221	31	-681
A	-	-386	-386	1,305	-1,789	-484	237	-123	114	-756
M	-	-1,341	-1,341	1,196	-1,032	164	235	-174	61	-1,116
J	2,309	-805	1,504	1,828	-1,176	653	223	-309	-86	2,071
J	659	-180	480	1,096	-781	315	241	-188	52	847

**Table 3**  
**Portfolio Transactions with Non-residents in Canadian Bonds, by Geographical Area and Type of Transaction**  
 - Continued

**Tableau 3**  
**Opérations de portefeuille en obligations canadiennes avec les non-résidents, par zone géographique et catégorie de transactions - suite**

Japan - Japon											
		New Issues and Retirements			Outstanding Issues			Interest			Total
		Nouvelles émissions et remboursements			Émissions en circulation			Intérêt			
Period		New Issues	Retirements		Sales	Purchases		Accrued	Paid	Change in interest payable	
Période		Nouvelles émissions	Remboursements	Total	Ventes	Achats	Total	Couru	Payé	Changement aux intérêts à payer	
<i>D No.</i>	<i>A</i>	58576	58577	58575	58579	58580	58578	58582	58583	58581	58574
	<i>Q</i>	59576	59577	59575	59579	59580	59578	59582	59583	59581	59574
	<i>M</i>	60461	60462	60460	60464	60465	60463	60467	60468	60466	60459
millions of dollars - millions de dollars											
1988		1,600	-1,029	572	9,216	-7,381	1,834	3,605	-2,515	1,090	3,496
1989		2,205	-1,009	1,197	15,604	-11,524	4,080	3,930	-2,645	1,285	6,561
1990		1,236	-1,894	-658	15,795	-12,850	2,945	4,255	-3,121	1,134	3,421
1991		3,125	-2,897	229	16,723	-15,516	1,207	4,067	-3,140	927	2,362
1992		4,288	-3,568	721	22,027	-19,864	2,163	4,425	-3,528	897	3,781
1993		3,752	-3,331	421	16,731	-22,455	-5,724	4,377	-3,421	956	-4,347
1994		6,225	-2,071	4,154	5,633	-11,378	-5,745	3,539	-2,908	631	-960
1995		4,697	-2,857	1,840	6,967	-8,368	-1,401	3,350	-2,899	451	890
1996		5,707	-4,326	1,381	21,013	-19,116	1,897	3,060	-2,674	387	3,665
1997		4,632	-4,546	86	26,753	-29,232	-2,480	3,091	-2,584	507	-1,887
1998		1,632	-5,387	-3,754	7,873	-10,283	-2,411	2,866	-2,420	446	-5,719
1999		1,765	-6,756	-4,991	7,064	-5,526	1,538	2,700	-2,321	378	-3,074
2000		373	-5,296	-4,923	6,624	-6,613	11	2,468	-2,133	334	-4,577
1999	IV	637	-2,390	-1,752	1,092	-813	278	676	-619	57	-1,417
2000	I	176	-1,538	-1,363	1,788	-1,567	221	634	-435	199	-943
	II	118	-894	-776	2,368	-2,132	236	630	-688	-57	-597
	III	79	-1,893	-1,814	1,287	-1,248	39	612	-424	189	-1,587
	IV	-	-970	-970	1,181	-1,665	-484	591	-587	5	-1,450
2001	I	21	-771	-750	2,037	-1,912	125	547	-335	212	-414
	II	1,105	-1,333	-228	1,920	-1,588	333	535	-583	-48	57
1999	J	275	-186	88	513	-502	10	228	-107	121	219
	A	-	-1,123	-1,123	659	-659	-1	229	-177	52	-1,072
	S	14	-784	-770	477	-362	116	222	-224	-3	-657
	O	-	-251	-251	571	-194	376	230	-107	122	248
	N	637	-836	-199	265	-285	-20	222	-129	93	-125
	D	-	-1,303	-1,303	256	-334	-78	225	-383	-159	-1,540
2000	J	79	-78	1	325	-481	-155	218	-100	118	-36
	F	-	-1,197	-1,197	515	-540	-24	202	-122	79	-1,142
	M	96	-262	-166	948	-547	401	214	-213	1	236
	A	-	-209	-209	1,364	-929	434	209	-113	95	321
	M	-	-291	-291	339	-627	-288	215	-121	94	-486
	J	118	-394	-276	665	-575	90	206	-453	-246	-432
	J	-	-477	-477	398	-558	-160	208	-104	104	-533
	A	38	-318	-280	437	-387	50	207	-118	89	-142
	S	42	-1,098	-1,056	452	-304	148	197	-202	-4	-912
	O	-	-489	-489	243	-513	-270	203	-99	104	-654
	N	-	-434	-434	284	-638	-354	194	-138	56	-731
	D	-	-47	-47	653	-514	139	194	-350	-156	-64
2001	J	8	-142	-134	1,094	-1,131	-37	190	-82	107	-64
	F	-	-327	-327	158	-394	-236	171	-94	77	-486
	M	13	-301	-289	785	-387	398	186	-159	28	137
	A	44	-106	-62	605	-540	65	179	-92	87	90
	M	634	-448	185	284	-522	-238	183	-90	93	41
	J	427	-779	-351	1,031	-526	506	173	-401	-228	-74
	J	248	-435	-187	397	-376	21	178	-76	102	-64

**Table 3**  
**Portfolio Transactions with Non-residents in Canadian**  
**Bonds, by Geographical Area and Type of Transaction**  
 - Continued

**Tableau 3**  
**Opérations de portefeuille en obligations canadiennes avec les non-**  
**résidents, par zone géographique et catégorie de transactions - suite**

Other OECD Countries - Autres pays de l'OCDE											
		New Issues and Retirements			Outstanding Issues			Interest			Total
		Nouvelles émissions et remboursements			Émissions en circulation			Intérêt			
Period		New Issues	Retirements	Total	Sales	Purchases	Total	Accrued	Paid	Change in interest payable	
Période		Nouvelles émissions	Remboursements	Total	Ventes	Achats	Total	Couru	Payé	Changement aux intérêts à payer	
<i>D No.</i>	<i>A</i>	58676	58677	58675	58679	58680	58678	58682	58683	58681	58674
	<i>Q</i>	59676	59677	59675	59679	59680	59678	59682	59683	59681	59674
	<i>M</i>	93861	93862	93860	93864	93865	93863	93867	93868	93866	93859
millions of dollars - millions de dollars											
1988		6,014	-3,555	2,459	967	-468	499	2,402	-2,527	-126	2,833
1989		3,676	-3,107	569	1,110	-748	361	2,484	-2,656	-172	758
1990		2,889	-3,162	-272	558	-534	24	2,612	-2,817	-205	-454
1991		5,703	-4,338	1,365	1,453	-1,413	39	2,668	-2,737	-69	1,335
1992		3,658	-4,914	-1,256	1,718	-1,854	-136	2,624	-2,868	-244	-1,636
1993		4,840	-5,428	-588	3,090	-2,149	941	2,534	-2,785	-251	102
1994		4,454	-4,986	-532	3,091	-2,040	1,051	2,671	-2,826	-155	364
1995		3,786	-3,019	768	3,684	-3,491	194	2,760	-2,850	-90	871
1996		1,042	-6,087	-5,045	5,165	-4,955	210	2,504	-2,769	-265	-5,100
1997		1,322	-4,786	-3,464	5,253	-5,164	89	2,200	-2,308	-108	-3,483
1998		3,229	-5,120	-1,891	7,875	-6,242	1,633	2,147	-2,242	-95	-353
1999		1,024	-4,426	-3,403	3,514	-3,239	275	2,016	-2,156	-140	-3,268
2000		131	-4,143	-4,012	5,853	-6,109	-256	1,818	-2,007	-189	-4,457
1999	IV	511	-816	-305	444	-693	-249	502	-571	-69	-624
2000	I	131	-952	-821	1,721	-1,302	419	484	-466	19	-383
	II	-	-1,302	-1,302	876	-856	20	469	-585	-116	-1,398
	III	-	-918	-918	1,316	-1,543	-226	443	-423	20	-1,124
	IV	-	-971	-971	1,940	-2,408	-468	422	-534	-112	-1,551
2001	I	314	-1,832	-1,518	1,479	-1,448	31	380	-388	-8	-1,495
	II	116	-1,781	-1,666	2,234	-1,777	457	349	-476	-127	-1,336
1999	J	196	-465	-269	722	-135	587	171	-207	-35	282
	A	6	-299	-293	240	-160	80	173	-156	18	-195
	S	-	-259	-259	310	-113	197	167	-124	43	-19
	O	-	-476	-476	161	-275	-114	172	-207	-34	-625
	N	409	-71	338	134	-310	-175	161	-126	35	198
	D	101	-268	-167	149	-109	40	168	-238	-70	-197
2000	J	131	-124	7	539	-268	271	166	-140	26	304
	F	-	-421	-421	618	-495	123	155	-168	-13	-311
	M	-	-407	-407	564	-539	25	164	-158	6	-376
	A	-	-211	-211	69	-80	-12	156	-143	13	-210
	M	-	-475	-475	528	-569	-40	161	-178	-17	-533
	J	-	-616	-616	278	-207	72	152	-264	-112	-656
	J	-	-259	-259	338	-550	-212	153	-177	-24	-496
	A	-	-637	-637	472	-387	85	149	-138	11	-542
	S	-	-21	-21	507	-605	-99	141	-108	33	-87
	O	-	-279	-279	481	-868	-387	144	-158	-14	-679
	N	-	-257	-257	880	-1,008	-128	138	-155	-17	-402
	D	-	-435	-435	580	-533	47	140	-222	-81	-469
2001	J	-	-528	-528	686	-729	-43	135	-119	16	-556
	F	-	-535	-535	213	-167	46	119	-142	-23	-512
	M	314	-769	-455	579	-551	28	126	-127	-	-428
	A	-	-430	-430	570	-358	212	119	-123	-5	-223
	M	-	-665	-665	526	-420	106	119	-150	-31	-590
	J	116	-686	-570	1,137	-998	139	111	-203	-91	-523
	J	-	-381	-381	2,155	-1,687	469	114	-128	-14	73

**Table 3**  
**Portfolio Transactions with Non-residents in Canadian**  
**Bonds, by Geographical Area and Type of Transaction**  
 - Continued

**Tableau 3**  
**Opérations de portefeuille en obligations canadiennes avec les non-**  
**résidents, par zone géographique et catégorie de transactions - suite**

All Other Countries - Tous les autres pays											
		New Issues and Retirements			Outstanding Issues			Interest			Total
		Nouvelles émissions et remboursements			Émissions en circulation			Intérêt			
Period		New Issues	Retirements	Total	Sales	Purchases	Total	Accrued	Paid	Change in interest payable	
Période		Nouvelles émissions	Remboursements	Total	Ventes	Achats	Total	Couru	Payé	Changement aux intérêts à payer	
<i>D No.</i>	<i>A</i>	58776	58777	58775	58779	58780	58778	58782	58783	58781	58774
	<i>Q</i>	59776	59777	59775	59779	59780	59778	59782	59783	59781	59774
	<i>M</i>	93961	93962	93960	93964	93965	93963	93967	93968	93966	93959
millions of dollars - millions de dollars											
1988		1,098	-201	897	5,402	-3,804	1,598	530	-469	62	2,557
1989		1,067	-366	701	8,077	-5,582	2,495	759	-694	65	3,262
1990		292	-502	-210	9,579	-8,979	600	989	-957	32	423
1991		2,126	-1,279	847	14,938	-11,993	2,945	1,187	-1,091	96	3,888
1992		1,337	-1,362	-25	19,760	-17,774	1,986	1,415	-1,326	90	2,051
1993		2,560	-1,172	1,387	43,448	-43,107	341	1,551	-1,477	74	1,803
1994		5,572	-1,063	4,509	35,969	-35,486	483	1,830	-1,718	112	5,104
1995		2,762	-1,511	1,251	26,395	-23,737	2,658	2,004	-1,833	171	4,080
1996		222	-2,868	-2,646	31,599	-29,877	1,721	2,102	-2,089	13	-911
1997		211	-2,440	-2,230	60,779	-59,197	1,582	2,073	-2,010	63	-585
1998		1,641	-3,563	-1,922	30,108	-27,318	2,790	2,329	-2,279	50	918
1999		503	-3,877	-3,374	11,691	-11,027	664	2,231	-2,074	157	-2,554
2000		465	-3,696	-3,232	12,371	-12,470	-100	1,976	-1,921	55	-3,276
1999	IV	257	-411	-154	2,387	-3,176	-789	541	-460	81	-862
2000	I	183	-940	-757	3,104	-3,402	-298	515	-463	51	-1,004
	II	83	-1,208	-1,125	3,218	-3,596	-379	496	-549	-53	-1,557
	III	199	-938	-739	3,316	-3,481	-165	487	-437	50	-854
	IV	-	-610	-610	2,733	-1,991	742	478	-471	7	138
2001	I	-	-727	-727	2,736	-4,116	-1,380	440	-387	53	-2,054
	II	-	-953	-953	2,265	-1,967	298	415	-479	-64	-719
1999	J	-	-325	-325	775	-598	177	190	-167	24	-124
	A	77	-528	-451	984	-1,003	-19	189	-124	65	-405
	S	15	-252	-237	564	-723	-159	181	-157	24	-373
	O	74	-197	-123	628	-1,132	-504	184	-112	72	-556
	N	175	-26	149	554	-971	-417	176	-82	94	-174
	D	7	-187	-180	1,205	-1,073	132	181	-266	-85	-133
2000	J	183	-109	74	695	-1,088	-393	177	-96	80	-239
	F	-	-68	-68	1,148	-1,281	-133	164	-154	10	-191
	M	-	-762	-762	1,261	-1,033	228	174	-213	-39	-574
	A	-	-189	-189	1,166	-1,171	-4	166	-104	62	-131
	M	-	-748	-748	418	-857	-439	169	-151	19	-1,168
	J	83	-271	-188	1,633	-1,568	65	160	-295	-135	-258
	J	199	-307	-108	1,428	-608	820	166	-147	19	730
	A	-	-45	-45	821	-1,680	-860	166	-105	61	-843
	S	-	-586	-586	1,068	-1,192	-124	155	-185	-29	-740
	O	-	-187	-187	785	-882	-96	160	-102	58	-225
	N	-	-79	-79	1,376	-519	857	157	-94	63	841
	D	-	-344	-344	571	-590	-19	161	-275	-115	-477
2001	J	-	-107	-107	1,171	-1,408	-237	156	-83	72	-271
	F	-	-256	-256	645	-1,873	-1,228	138	-152	-14	-1,499
	M	-	-364	-364	920	-835	85	147	-153	-6	-284
	A	-	-184	-184	367	-622	-256	138	-99	39	-400
	M	-	-301	-301	868	-440	428	141	-106	36	163
	J	-	-469	-469	1,031	-904	126	135	-274	-139	-482
	J	-	-99	-99	437	-276	161	139	-143	-4	57

**Table 3**  
**Portfolio Transactions with Non-residents in Canadian**  
**Bonds, by Geographical Area and Type of Transaction**  
 - Concluded

**Tableau 3**  
**Opérations de portefeuille en obligations canadiennes avec les non-**  
**résidents, par zone géographique et catégorie de transactions - fin**

Total All Countries - Total, tous les pays											
Period	New Issues and Retirements			Outstanding Issues			Interest			Total	
	Nouvelles émissions et remboursements			Émissions en circulation			Intérêt				
Période	New Issues	Retirements	Total	Sales	Purchases	Total	Accrued	Paid	Change in interest payable		
	Nouvelles émissions	Remboursements		Ventes	Achats		Couru	Payé	Changement aux intérêts à payer		
<i>D No.</i>	<i>A</i>	78099	78127	60157	78153	78160	78092	60164	60171	60100	60178
	<i>Q</i>	79039	79067	60257	79093	79100	79032	60264	60271	60200	60278
	<i>M</i>	79149	79159	60357	79185	79192	79142	60364	60371	60300	60378
millions of dollars - millions de dollars											
1988		17,526	-13,318	4,208	53,552	-42,038	11,514	14,426	-14,002	424	16,146
1989		17,672	-13,695	3,977	88,953	-75,100	13,854	15,344	-14,988	356	18,187
1990		17,099	-13,591	3,508	131,461	-120,687	10,774	16,844	-16,448	396	14,678
1991		34,382	-20,495	13,887	184,646	-171,322	13,324	18,612	-17,761	852	28,063
1992		33,626	-24,439	9,187	268,007	-259,023	8,984	20,462	-19,868	594	18,766
1993		44,130	-27,323	16,807	396,861	-383,091	13,770	22,630	-21,760	870	31,446
1994		43,263	-22,403	20,860	543,123	-549,033	-5,910	24,246	-23,200	1,045	15,995
1995		38,000	-20,220	17,780	481,511	-469,366	12,145	25,657	-24,852	805	30,730
1996		43,596	-32,820	10,776	671,749	-664,826	6,923	25,913	-25,659	254	17,953
1997		38,895	-31,635	7,260	1,037,583	-1,039,159	-1,576	26,503	-26,021	482	6,166
1998		56,228	-37,081	19,147	832,829	-841,773	-8,944	27,655	-26,883	772	10,975
1999		33,317	-38,875	-5,558	554,241	-546,639	7,602	27,647	-27,624	23	2,066
2000		20,372	-41,607	-21,235	394,398	-390,547	3,851	26,651	-26,694	-42	-17,427
1999	IV	5,547	-7,797	-2,250	126,927	-124,600	2,326	6,975	-6,866	108	185
2000	I	7,042	-11,643	-4,601	127,447	-129,743	-2,296	6,668	-6,564	104	-6,793
	II	5,395	-11,391	-5,995	88,650	-85,537	3,112	6,692	-6,997	-305	-3,187
	III	6,213	-8,989	-2,776	89,197	-90,327	-1,129	6,627	-6,251	376	-3,529
	IV	1,721	-9,585	-7,864	89,104	-84,940	4,164	6,665	-6,882	-218	-3,917
2001	I	14,596	-9,420	5,176	108,757	-105,576	3,181	6,439	-6,270	170	8,527
	II	21,225	-17,305	3,921	101,915	-99,051	2,864	6,599	-6,529	70	6,855
1999	J	4,233	-3,562	671	42,074	-40,514	1,560	2,354	-2,444	-91	2,140
	A	542	-5,481	-4,939	46,992	-47,379	-387	2,363	-1,844	519	-4,806
	S	4,444	-5,637	-1,192	47,205	-46,273	932	2,262	-2,754	-492	-752
	O	753	-1,989	-1,235	42,882	-40,229	2,653	2,360	-1,923	437	1,855
	N	3,593	-1,421	2,172	48,587	-45,467	3,120	2,271	-1,569	702	5,993
	D	1,201	-4,387	-3,186	35,458	-38,905	-3,447	2,344	-3,375	-1,031	-7,663
2000	J	1,628	-1,579	49	39,859	-41,360	-1,500	2,285	-2,012	274	-1,178
	F	3,354	-3,845	-492	43,371	-45,819	-2,448	2,125	-1,944	181	-2,758
	M	2,060	-6,218	-4,158	44,217	-42,565	1,652	2,257	-2,608	-351	-2,857
	A	3,320	-3,626	-305	28,382	-24,719	3,662	2,199	-1,934	266	3,623
	M	1,164	-3,232	-2,067	28,285	-28,506	-221	2,300	-1,653	648	-1,641
	J	911	-4,533	-3,622	31,983	-32,312	-329	2,193	-3,410	-1,218	-5,169
	J	704	-2,072	-1,368	26,582	-25,984	599	2,241	-2,332	-91	-860
	A	3,974	-2,190	1,784	27,558	-30,875	-3,317	2,243	-1,608	635	-899
	S	1,536	-4,727	-3,192	35,057	-33,467	1,589	2,143	-2,310	-168	-1,770
	O	513	-2,543	-2,030	32,007	-30,847	1,160	2,240	-1,822	418	-452
	N	892	-1,727	-836	27,290	-26,263	1,027	2,191	-1,700	491	683
	D	317	-5,315	-4,998	29,807	-27,830	1,977	2,234	-3,361	-1,127	-4,148
2001	J	2,294	-2,576	-282	37,783	-35,568	2,215	2,192	-1,929	263	2,196
	F	5,445	-3,262	2,183	29,537	-31,613	-2,076	2,003	-2,052	-49	59
	M	6,857	-3,582	3,275	41,438	-38,395	3,043	2,244	-2,289	-45	6,273
	A	5,575	-3,393	2,182	32,827	-29,847	2,980	2,181	-1,756	425	5,587
	M	10,909	-6,307	4,602	38,158	-38,496	-338	2,254	-1,392	862	5,126
	J	4,741	-7,605	-2,864	30,931	-30,708	223	2,164	-3,381	-1,216	-3,858
	J	2,920	-1,763	1,157	22,737	-23,773	-1,035	2,246	-2,063	184	305

**Table 4**  
**Portfolio Transactions with Non-residents in Canadian**  
**Bonds, by Geographical Area**

**Tableau 4**  
**Opérations de portefeuille en obligations canadiennes avec les non-**  
**résidents, par zone géographique**

Period	United States	United Kingdom	Other EU	Japan	Other OECD	Other	Total
Période	États-Unis	Royaume-Uni	Autres UE	Japon	Autres OCDE	Autres	
<i>D No.</i>							
<i>A</i>	58174	58274	58474	58574	58674	58774	60178
<i>Q</i>	59174	59274	59474	59574	59674	59774	60278
<i>M</i>	60449	60449	60449	60459	60459	60459	60378
millions of dollars - millions de dollars							
1988	2,490	3,174	1,596	3,496	2,833	2,557	16,146
1989	3,604	2,768	1,233	6,561	758	3,262	18,187
1990	10,177	2,819	-1,708	3,421	-454	423	14,678
1991	9,552	6,764	4,162	2,362	1,335	3,888	28,063
1992	15,217	-1,981	1,334	3,781	-1,636	2,051	18,766
1993	22,897	9,275	1,717	-4,347	102	1,803	31,446
1994	8,549	-960	3,899	-960	364	5,104	15,995
1995	18,891	5,039	959	890	871	4,080	30,730
1996	18,143	3,110	-954	3,665	-5,100	-911	17,953
1997	7,251	6,765	-1,896	-1,887	-3,483	-585	6,166
1998	5,451	6,984	3,694	-5,719	-353	918	10,975
1999	7,908	5,834	-2,780	-3,074	-3,268	-2,554	2,066
2000	-4,088	3,972	-5,001	-4,577	-4,457	-3,276	-17,427
1999 IV	3,495	-90	-318	-1,417	-624	-862	185
2000 I	-1,537	-806	-2,120	-943	-383	-1,004	-6,793
II	-1,647	4,973	-2,961	-597	-1,398	-1,557	-3,187
III	-906	-360	1,302	-1,587	-1,124	-854	-3,529
IV	2	165	-1,222	-1,450	-1,551	138	-3,917
2001 I	10,692	3,031	-1,233	-414	-1,495	-2,054	8,527
II	9,047	-392	199	57	-1,336	-719	6,855
1999 J	1,113	926	-276	219	282	-124	2,140
A	-1,965	-601	-568	-1,072	-195	-405	-4,806
S	-590	643	243	-657	-19	-373	-752
O	2,387	209	192	248	-625	-556	1,855
N	4,641	721	732	-125	198	-174	5,993
D	-3,533	-1,020	-1,242	-1,540	-197	-133	-7,663
2000 J	-739	192	-659	-36	304	-239	-1,178
F	-359	632	-1,387	-1,142	-311	-191	-2,758
M	-439	-1,631	-74	236	-376	-574	-2,857
A	-268	5,081	-1,170	321	-210	-131	3,623
M	392	253	-99	-486	-533	-1,168	-1,641
J	-1,771	-362	-1,691	-432	-656	-258	-5,169
J	-2,055	1,001	492	-533	-496	730	-860
A	1,073	-798	353	-142	-542	-843	-899
S	76	-564	457	-912	-87	-740	-1,770
O	265	1,060	-217	-654	-679	-225	-452
N	1,000	156	-181	-731	-402	841	683
D	-1,263	-1,051	-824	-64	-469	-477	-4,148
2001 J	1,606	1,161	320	-64	-556	-271	2,196
F	2,836	592	-873	-486	-512	-1,499	59
M	6,251	1,278	-681	137	-428	-284	6,273
A	5,588	1,288	-756	90	-223	-400	5,587
M	5,945	684	-1,116	41	-590	163	5,126
J	-2,486	-2,364	2,071	-74	-523	-482	-3,858
J	651	-1,259	847	-64	73	57	305

**Table 5**  
**Portfolio transactions with Non-residents in Canadian**  
**Bonds, by Type and Currency of Issue**

**Tableau 5**  
**Opérations de portefeuille en obligations canadiennes avec les non-**  
**résidents, par catégorie et devise d'émission**

Period	New Issues				Retirements				Outstanding				
	Nouvelles émissions				Remboursements				En circulation				
	Canadian dollars	U.S. dollars	Other currencies	Total	Canadian dollars	U.S. dollars	Other currencies	Total	Canadian dollars	U.S. dollars	Other currencies	Total	
Période	Dollars canadiens	Dollars É.U.	Autres devises	Total	Dollars canadiens	Dollars É.U.	Autres devises	Total	Dollars canadiens	Dollars É.U.	Autres devises	Total	
<i>D No.</i>	<i>A</i>	60123	60128	60133	78099	60124	60129	60134	78127	60125	60130	60135	78092
	<i>Q</i>	60223	60228	60233	79039	60224	60229	60234	79067	60225	60230	60235	79032
	<i>M</i>	60323	60328	60333	79149	60324	60329	60334	79159	60325	60330	60335	79142
millions of dollars - millions de dollars													
1988		6,402	6,921	4,202	17,526	-2,084	-8,374	-2,859	-13,318	11,514	..	..	11,514
1989		5,813	7,009	4,849	17,672	-3,552	-8,122	-2,020	-13,695	13,854	..	..	13,854
1990		2,107	10,628	4,364	17,099	-6,351	-5,150	-2,091	-13,591	10,774	..	..	10,774
1991		12,701	17,289	4,392	34,382	-8,348	-8,585	-3,561	-20,495	13,324	..	..	13,324
1992		5,808	22,828	4,989	33,626	-9,751	-10,194	-4,494	-24,439	8,984	..	..	8,984
1993		11,328	27,887	4,914	44,130	-11,835	-10,505	-4,982	-27,323	13,770	..	..	13,770
1994		7,912	23,041	12,310	43,263	-9,262	-7,340	-5,801	-22,403	-5,277	-576	-57	-5,910
1995		3,125	24,291	10,584	38,000	-6,955	-9,095	-4,171	-20,220	12,694	-533	-16	12,145
1996		4,078	26,855	12,663	43,596	-13,635	-12,609	-6,576	-32,820	8,125	-1,154	-48	6,923
1997		2,233	26,130	10,532	38,895	-7,780	-15,582	-8,273	-31,635	-765	-674	-137	-1,576
1998		5,170	35,381	15,677	56,228	-14,531	-13,854	-8,696	-37,081	-6,160	-2,615	-168	-8,944
1999		3,771	24,819	4,727	33,317	-10,044	-20,669	-8,162	-38,875	8,916	-1,330	16	7,602
2000		1,754	14,771	3,846	20,372	-14,481	-17,028	-10,098	-41,607	2,786	929	136	3,851
1999	IV	928	3,840	779	5,547	-2,172	-2,669	-2,956	-7,797	2,359	-68	36	2,326
2000	I	1,475	3,959	1,608	7,042	-4,854	-3,628	-3,161	-11,643	-1,377	-978	58	-2,296
	II	150	3,786	1,460	5,395	-1,201	-7,354	-2,835	-11,391	2,709	311	93	3,112
	III	-	5,712	501	6,213	-3,796	-2,149	-3,043	-8,989	-1,810	692	-11	-1,129
	IV	129	1,315	278	1,721	-4,630	-3,897	-1,059	-9,585	3,265	903	-4	4,164
2001	I	578	11,082	2,936	14,596	-2,003	-5,015	-2,402	-9,420	2,967	207	7	3,181
	II	703	16,842	3,680	21,225	-5,940	-8,094	-3,271	-17,305	2,993	-105	-23	2,864
1999	J	532	3,032	669	4,233	-728	-2,054	-780	-3,562	1,644	-92	8	1,560
	A	-	426	116	542	-752	-3,386	-1,344	-5,481	-319	-68	1	-387
	S	-	4,241	203	4,444	-1,968	-2,700	-968	-5,637	990	-55	-2	932
	O	100	395	258	753	-293	-1,255	-441	-1,989	2,548	87	18	2,653
	N	478	2,746	369	3,593	-135	-376	-910	-1,421	3,338	-229	11	3,120
	D	350	699	152	1,201	-1,744	-1,038	-1,605	-4,387	-3,527	74	7	-3,447
2000	J	1,024	230	375	1,628	-253	-629	-698	-1,579	-1,079	-422	1	-1,500
	F	202	2,451	701	3,354	-606	-1,060	-2,179	-3,845	-2,058	-390	-	-2,448
	M	249	1,278	533	2,060	-3,995	-1,940	-284	-6,218	1,760	-166	58	1,652
	A	50	2,878	392	3,320	-212	-1,644	-1,770	-3,626	3,514	139	9	3,662
	M	100	411	653	1,164	-239	-2,759	-235	-3,232	-310	92	-3	-221
	J	-	496	414	911	-751	-2,951	-831	-4,533	-495	80	87	-329
	J	-	429	275	704	-874	-439	-758	-2,072	462	141	-4	599
	A	-	3,821	152	3,974	-398	-1,008	-784	-2,190	-3,493	179	-3	-3,317
	S	-	1,462	74	1,536	-2,525	-702	-1,501	-4,727	1,221	372	-4	1,589
	O	28	401	84	513	-245	-1,874	-424	-2,543	852	309	-1	1,160
	N	-	698	193	892	-218	-908	-601	-1,727	985	76	-34	1,027
	D	101	216	-	317	-4,166	-1,114	-34	-5,315	1,428	518	30	1,977
2001	J	-	2,273	21	2,294	-153	-1,741	-682	-2,576	2,212	8	-5	2,215
	F	200	3,848	1,397	5,445	-880	-1,500	-881	-3,262	-2,127	36	15	-2,076
	M	378	4,960	1,519	6,857	-969	-1,774	-839	-3,582	2,882	163	-2	3,043
	A	-	5,531	44	5,575	-725	-1,964	-704	-3,393	3,049	-81	13	2,980
	M	-	9,468	1,441	10,909	-601	-4,754	-952	-6,307	-437	84	14	-338
	J	703	1,843	2,195	4,741	-4,614	-1,376	-1,616	-7,605	381	-108	-50	223
	J	-	2,044	877	2,920	-973	-338	-452	-1,763	-1,063	52	-24	-1,035



**Table 5**  
**Portfolio transactions with Non-residents in Canadian**  
**Bonds, by Type and Currency of Issue - Concluded**

**Tableau 5**  
**Opérations de portefeuille en obligations canadiennes avec les non-**  
**résidents, par catégorie et devise d'émission - fin**

Period	Change in interest payable				Total			
	Canadian dollars	U.S. dollars	Other currencies	Total	Canadian dollars	U.S. dollars	Other currencies	Total
Période	Dollars canadiens	Dollars É.U.	Autres devises	Total	Dollars canadiens	Dollars É.U.	Autres devises	Total
D No. A	60126	60131	60136	60100	60122	60127	60132	60121
Q	60226	60231	60236	60200	60222	60227	60232	60221
M	60326	60331	60336	60300	60322	60327	60332	60321

millions of dollars - millions de dollars									
1988		399	-34	59	424	16,231	-1,486	1,402	16,146
1989		477	-231	110	356	16,591	-1,343	2,939	18,187
1990		260	14	122	396	6,790	5,492	2,396	14,678
1991		623	190	39	852	18,300	8,894	869	28,063
1992		262	299	34	594	5,304	12,933	529	18,766
1993		421	505	-57	870	13,684	17,887	-125	31,446
1994		426	529	89	1,045	-6,201	15,655	6,541	15,995
1995		241	494	70	805	9,105	15,157	6,468	30,730
1996		-3	255	1	254	-1,435	13,347	6,041	17,953
1997		40	411	31	482	-6,272	10,285	2,153	6,166
1998		-41	600	213	772	-15,563	19,512	7,026	10,975
1999		-335	375	-18	23	2,309	3,195	-3,437	2,066
2000		-234	305	-114	-42	-10,175	-1,023	-6,229	-17,427
1999	IV	-303	253	158	108	812	1,355	-1,982	185
2000	I	170	-22	-44	104	-4,586	-669	-1,538	-6,793
	II	-223	-45	-36	-305	1,434	-3,303	-1,318	-3,187
	III	393	173	-190	376	-5,214	4,428	-2,743	-3,529
	IV	-574	200	156	-218	-1,810	-1,479	-629	-3,917
2001	I	452	-236	-47	170	1,994	6,038	495	8,527
	II	-514	398	186	70	-2,757	9,041	571	6,855
1999	J	366	-235	-222	-91	1,814	651	-324	2,140
	A	468	1	50	519	-603	-3,027	-1,176	-4,806
	S	-873	443	-62	-492	-1,852	1,929	-829	-752
	O	302	-18	154	437	2,656	-790	-11	1,855
	N	560	123	19	702	4,240	2,263	-510	5,993
	D	-1,164	148	-15	-1,031	-6,085	-118	-1,461	-7,663
2000	J	505	-241	9	274	197	-1,062	-313	-1,178
	F	339	-144	-14	181	-2,123	858	-1,493	-2,758
	M	-674	362	-39	-351	-2,659	-466	268	-2,857
	A	359	-10	-83	266	3,712	1,362	-1,451	3,623
	M	451	159	38	648	2	-2,096	453	-1,641
	J	-1,034	-194	10	-1,218	-2,280	-2,569	-320	-5,169
	J	390	-288	-193	-91	-23	-157	-680	-860
	A	464	86	84	635	-3,427	3,079	-551	-899
	S	-461	374	-81	-168	-1,764	1,506	-1,512	-1,770
	O	228	46	144	418	863	-1,118	-196	-452
	N	454	50	-13	491	1,221	-83	-455	683
	D	-1,256	103	26	-1,127	-3,893	-277	22	-4,148
2001	J	526	-247	-16	263	2,585	293	-682	2,196
	F	290	-341	3	-49	-2,517	2,042	533	59
	M	-364	353	-34	-45	1,926	3,703	644	6,273
	A	343	6	75	425	2,667	3,492	-572	5,587
	M	404	380	78	862	-634	5,178	582	5,126
	J	-1,261	12	33	-1,216	-4,790	371	561	-3,858
	J	414	-218	-12	184	-1,622	1,539	388	305

**Table 6**  
**Portfolio Transactions with Non-residents in Canadian**  
**Money Market Instruments, by Sector, Sales and Purchases**

**Tableau 6**  
**Opérations de portefeuille en instruments du marché monétaire**  
**canadien avec les non-résidents, par secteur, ventes et achats**

Federal Government - Administration publique fédérale										
Period		Direct			Enterprises			Total		
		Sales	Purchases	Net	Sales	Purchases	Net	Sales	Purchases	Net
Période		Ventes	Achats	Net	Ventes	Achats	Net	Ventes	Achats	Net
<i>D No.</i>	<i>A</i>	<i>60139</i>	<i>60149</i>	<i>60109</i>	<i>60140</i>	<i>60150</i>	<i>60110</i>	<i>60138</i>	<i>60148</i>	<i>60108</i>
	<i>Q</i>	<i>60239</i>	<i>60249</i>	<i>60209</i>	<i>60240</i>	<i>60250</i>	<i>60210</i>	<i>60238</i>	<i>60248</i>	<i>60208</i>
	<i>M</i>	<i>60339</i>	<i>60349</i>	<i>60309</i>	<i>60340</i>	<i>60350</i>	<i>60310</i>	<i>60338</i>	<i>60348</i>	<i>60308</i>
millions of dollars - millions de dollars										
1988		42,092	-34,969	7,123	11,676	-10,266	1,410	53,768	-45,235	8,533
1989		66,353	-65,869	484	10,902	-10,641	261	77,255	-76,510	745
1990		59,553	-56,135	3,418	5,571	-5,818	-246	65,125	-61,953	3,172
1991		78,368	-76,080	2,288	15,965	-12,971	2,994	94,333	-89,051	5,282
1992		140,424	-138,508	1,915	58,925	-59,138	-214	199,348	-197,647	1,701
1993		157,051	-146,112	10,939	32,408	-33,017	-610	189,459	-179,129	10,329
1994		266,691	-263,960	2,731	24,761	-25,422	-660	291,452	-289,381	2,071
1995		246,238	-246,957	-719	22,112	-22,904	-792	268,350	-269,861	-1,511
1996		282,373	-290,065	-7,691	25,747	-25,851	-104	308,121	-315,916	-7,795
1997		183,471	-185,759	-2,288	23,555	-21,938	1,617	207,026	-207,697	-671
1998		108,887	-111,333	-2,446	59,269	-57,908	1,361	168,156	-169,241	-1,085
1999		83,523	-90,008	-6,485	56,505	-57,984	-1,479	140,028	-147,992	-7,964
2000		65,879	-67,013	-1,134	38,455	-38,923	-468	104,334	-105,936	-1,603
1999	IV	14,897	-16,699	-1,803	6,649	-6,304	345	21,546	-23,004	-1,458
2000	I	18,317	-16,938	1,379	9,242	-9,514	-273	27,559	-26,452	1,106
	II	17,424	-18,014	-590	11,297	-11,369	-72	28,721	-29,383	-662
	III	16,149	-18,369	-2,220	9,808	-9,682	126	25,957	-28,051	-2,094
	IV	13,989	-13,692	297	8,108	-8,357	-249	22,097	-22,050	47
2001	I	13,643	-14,924	-1,281	7,653	-7,556	97	21,296	-22,480	-1,184
	II	9,307	-10,779	-1,472	9,536	-9,862	-326	18,843	-20,641	-1,798
1999	J	6,996	-8,459	-1,463	4,567	-4,298	269	11,563	-12,757	-1,194
	A	7,990	-6,665	1,324	5,199	-4,980	219	13,189	-11,646	1,543
	S	6,113	-8,907	-2,794	5,454	-5,520	-66	11,567	-14,427	-2,860
	O	4,514	-6,536	-2,023	3,270	-2,813	457	7,784	-9,350	-1,566
	N	4,901	-5,074	-173	1,961	-2,286	-325	6,862	-7,360	-498
	D	5,482	-5,089	393	1,418	-1,205	213	6,900	-6,294	606
2000	J	4,192	-4,677	-485	1,072	-1,403	-331	5,264	-6,080	-816
	F	4,753	-5,052	-299	4,268	-4,277	-9	9,021	-9,329	-308
	M	9,372	-7,209	2,163	3,901	-3,834	68	13,273	-11,043	2,231
	A	6,683	-5,794	889	2,951	-3,660	-709	9,634	-9,454	180
	M	4,532	-5,089	-557	3,817	-3,583	234	8,349	-8,672	-323
	J	6,209	-7,131	-922	4,529	-4,126	403	10,738	-11,257	-519
	J	5,023	-5,423	-400	2,926	-2,488	438	7,949	-7,911	38
	A	5,812	-6,826	-1,014	4,182	-3,526	656	9,994	-10,352	-358
	S	5,314	-6,121	-807	2,700	-3,668	-968	8,014	-9,788	-1,775
	O	4,391	-4,120	271	2,446	-2,357	89	6,838	-6,477	361
	N	3,841	-4,645	-804	2,946	-3,459	-513	6,787	-8,104	-1,318
	D	5,757	-4,927	830	2,716	-2,541	175	8,473	-7,468	1,004
2001	J	3,893	-4,096	-203	1,979	-1,473	506	5,872	-5,569	303
	F	3,961	-5,014	-1,053	2,798	-3,449	-651	6,759	-8,463	-1,704
	M	5,789	-5,814	-25	2,876	-2,634	242	8,665	-8,448	217
	A	3,175	-3,883	-708	2,609	-3,227	-618	5,784	-7,110	-1,326
	M	3,191	-3,297	-106	4,193	-3,666	527	7,384	-6,964	421
	J	2,941	-3,599	-657	2,734	-2,969	-235	5,675	-6,567	-892
	J	2,305	-3,257	-952	2,872	-2,938	-67	5,177	-6,195	-1,019

**Table 6**  
**Portfolio Transactions with Non-residents in Canadian**  
**Money Market Instruments, by Sector, Sales and**  
**Purchases - Continued**

**Tableau 6**  
**Opérations de portefeuille en instruments du marché monétaire**  
**canadien avec les non-résidents, par secteur, ventes et achats - suite**

Provincial Governments <sup>1</sup> - Administrations publiques provinciales <sup>1</sup>										
Period	Direct			Enterprises			Total			
	Sales	Purchases	Net	Sales	Purchases	Net	Sales	Purchases	Net	
Période	Ventes	Achats		Ventes	Achats		Ventes	Achats		
<i>D No.</i>	<i>A</i>	60142	60152	60112	60143	60153	60113	60141	60151	60111
	<i>Q</i>	60242	60252	60212	60243	60253	60213	60241	60251	60211
	<i>M</i>	60342	60352	60312	60343	60353	60313	60341	60351	60311
millions of dollars - millions de dollars										
1988		2,756	-3,134	-377	550	-539	11	3,306	-3,672	-366
1989		3,502	-3,196	306	330	-300	29	3,832	-3,496	336
1990		6,831	-5,493	1,338	311	-377	-66	7,141	-5,870	1,272
1991		5,640	-4,727	913	396	-374	22	6,036	-5,101	935
1992		23,508	-22,035	1,473	5,661	-5,625	36	29,169	-27,660	1,509
1993		19,970	-19,822	148	2,740	-2,605	135	22,709	-22,427	283
1994		22,498	-23,540	-1,042	5,421	-5,382	39	27,919	-28,922	-1,003
1995		16,428	-15,931	497	5,012	-5,078	-66	21,440	-21,009	431
1996		18,719	-19,921	-1,202	8,365	-8,399	-34	27,084	-28,320	-1,236
1997		18,644	-20,211	-1,567	7,733	-6,656	1,076	26,377	-26,867	-491
1998		15,036	-13,568	1,468	7,431	-7,960	-530	22,466	-21,528	938
1999		16,849	-17,003	-154	2,994	-3,545	-552	19,843	-20,549	-706
2000		16,592	-14,422	2,171	2,036	-2,283	-248	18,628	-16,705	1,923
1999	IV	4,541	-4,257	285	346	-444	-98	4,887	-4,701	186
2000	I	4,200	-3,628	572	831	-506	325	5,031	-4,134	897
	II	3,976	-4,023	-47	412	-690	-277	4,388	-4,713	-325
	III	3,361	-3,321	39	292	-301	-9	3,653	-3,622	31
	IV	5,056	-3,449	1,607	500	-787	-287	5,555	-4,236	1,320
2001	I	4,378	-5,714	-1,336	20	-8	12	4,398	-5,723	-1,324
	II	4,425	-3,535	890	28	-36	-8	4,453	-3,571	882
1999	J	1,304	-1,368	-64	91	-101	-10	1,395	-1,469	-74
	A	1,535	-1,086	449	308	-439	-131	1,843	-1,525	318
	S	1,761	-1,731	30	203	-192	10	1,963	-1,923	40
	O	1,326	-1,298	28	168	-132	36	1,494	-1,430	64
	N	1,617	-1,517	100	143	-207	-64	1,760	-1,724	36
	D	1,598	-1,441	157	35	-106	-71	1,633	-1,547	86
2000	J	1,591	-1,138	453	436	-171	265	2,027	-1,309	718
	F	1,231	-1,549	-318	221	-195	27	1,452	-1,744	-292
	M	1,378	-941	437	174	-140	34	1,552	-1,082	471
	A	1,322	-1,407	-85	243	-256	-12	1,565	-1,662	-97
	M	1,503	-1,541	-38	157	-346	-190	1,660	-1,887	-227
	J	1,151	-1,076	75	12	-88	-75	1,163	-1,164	-
	J	1,358	-1,649	-291	278	-285	-7	1,636	-1,933	-298
	A	1,058	-982	76	-	-	-	1,058	-982	77
	S	945	-691	254	14	-16	-2	959	-707	252
	O	1,400	-1,283	117	494	-307	187	1,894	-1,590	304
	N	2,028	-943	1,085	4	-475	-471	2,031	-1,418	614
	D	1,628	-1,223	405	1	-4	-3	1,630	-1,228	402
2001	J	1,581	-2,047	-465	6	-	6	1,587	-2,047	-459
	F	1,459	-1,995	-536	10	-4	6	1,469	-1,999	-530
	M	1,338	-1,673	-335	4	-4	-	1,342	-1,677	-335
	A	2,023	-1,307	716	22	-17	5	2,046	-1,325	721
	M	1,360	-1,202	159	5	-11	-6	1,366	-1,212	153
	J	1,042	-1,026	15	-	-8	-8	1,042	-1,034	8
	J	924	-1,836	-912	13	-11	1	937	-1,847	-910

<sup>1</sup> Includes municipalities - Comprend les municipalités.

**Table 6**  
**Portfolio Transactions with Non-residents in Canadian**  
**Money Market Instruments, by Sector, Sales and**  
**Purchases - Concluded**

**Tableau 6**  
**Opérations de portefeuille en instruments du marché monétaire**  
**canadien avec les non-résidents, par secteur, ventes et achats - fin**

		Total								
		Governments <sup>1</sup>			Corporations			Total		
		Gouvernements <sup>1</sup>			Sociétés					
Period		Sales	Purchases	Net	Sales	Purchases	Net	Sales	Purchases	Net
Période		Ventes	Achats		Ventes	Achats		Ventes	Achats	
<i>D No.</i>	<i>A</i>	60137	60147	60107	60144	60154	60114	78169	78175	78138
	<i>Q</i>	60237	60247	60207	60244	60254	60214	79109	79115	79078
	<i>M</i>	60337	60347	60307	60344	60354	60314	79201	79207	79170
millions of dollars - millions de dollars										
1988		57,074	-48,907	8,167	8,622	-7,498	1,124	65,696	-56,405	9,291
1989		81,087	-80,007	1,080	10,675	-10,615	59	91,762	-90,622	1,139
1990		72,266	-67,822	4,444	23,339	-22,141	1,198	95,605	-89,963	5,642
1991		100,370	-94,152	6,217	22,307	-24,096	-1,789	122,677	-118,249	4,428
1992		228,517	-225,307	3,210	25,694	-24,005	1,688	254,211	-249,312	4,898
1993		212,168	-201,556	10,612	33,922	-35,238	-1,316	246,090	-236,793	9,296
1994		319,371	-318,303	1,068	52,027	-52,190	-163	371,398	-370,493	905
1995		289,790	-290,870	-1,080	45,954	-46,128	-174	335,744	-336,998	-1,254
1996		335,204	-344,235	-9,031	54,013	-52,301	1,712	389,217	-396,536	-7,319
1997		233,403	-234,564	-1,161	82,853	-79,323	3,531	316,257	-313,887	2,369
1998		190,622	-190,770	-147	125,726	-125,449	277	316,349	-316,218	130
1999		159,871	-168,541	-8,670	78,817	-82,726	-3,909	238,688	-251,267	-12,579
2000		122,962	-122,642	320	95,126	-93,646	1,481	218,088	-216,287	1,801
1999	IV	26,433	-27,704	-1,272	17,403	-17,075	328	43,836	-44,780	-944
2000	I	32,590	-30,587	2,003	22,366	-21,250	1,115	54,956	-51,837	3,118
	II	33,110	-34,096	-987	22,918	-23,670	-752	56,028	-57,766	-1,738
	III	29,610	-31,674	-2,064	21,554	-22,152	-598	51,164	-53,826	-2,662
	IV	27,652	-26,285	1,367	28,288	-26,573	1,715	55,940	-52,858	3,083
2001	I	25,694	-28,202	-2,508	26,441	-28,828	-2,388	52,135	-57,031	-4,896
	II	23,297	-24,213	-916	24,258	-23,648	610	47,555	-47,861	-306
1999	J	12,958	-14,226	-1,268	7,375	-7,839	-464	20,333	-22,065	-1,731
	A	15,032	-13,171	1,861	7,705	-8,945	-1,240	22,737	-22,115	621
	S	13,530	-16,351	-2,820	8,430	-8,170	260	21,961	-24,521	-2,560
	O	9,278	-10,780	-1,502	6,054	-5,511	543	15,332	-16,290	-959
	N	8,622	-9,084	-462	6,445	-6,560	-116	15,067	-15,645	-578
	D	8,533	-7,840	693	4,905	-5,004	-100	13,438	-12,845	593
2000	J	7,291	-7,389	-98	5,427	-4,514	913	12,719	-11,903	815
	F	10,473	-11,073	-600	6,805	-6,863	-57	17,278	-17,936	-657
	M	14,826	-12,124	2,701	10,133	-9,874	259	24,959	-21,998	2,960
	A	11,199	-11,116	83	7,826	-6,795	1,031	19,025	-17,912	1,113
	M	10,009	-10,559	-550	7,549	-7,968	-419	17,558	-18,527	-969
	J	11,902	-12,421	-519	7,543	-8,906	-1,363	19,444	-21,327	-1,883
	J	9,584	-9,844	-260	5,619	-6,565	-946	15,203	-16,409	-1,206
	A	11,053	-11,334	-281	7,707	-8,044	-338	18,759	-19,378	-619
	S	8,973	-10,495	-1,523	8,229	-7,544	685	17,202	-18,039	-837
	O	8,732	-8,067	664	9,238	-8,811	427	17,970	-16,878	1,091
	N	8,818	-9,522	-704	7,905	-7,350	555	16,723	-16,872	-149
	D	10,102	-8,696	1,406	11,145	-10,411	734	21,247	-19,107	2,140
2001	J	7,459	-7,616	-157	9,873	-10,426	-554	17,332	-18,042	-710
	F	8,228	-10,462	-2,234	7,451	-8,333	-882	15,679	-18,795	-3,116
	M	10,008	-10,125	-117	9,117	-10,069	-952	19,125	-20,194	-1,069
	A	7,830	-8,435	-605	8,715	-7,541	1,174	16,545	-15,976	568
	M	8,750	-8,176	574	7,695	-7,543	152	16,445	-15,719	726
	J	6,717	-7,602	-885	7,848	-8,564	-716	14,565	-16,165	-1,600
	J	6,113	-8,042	-1,929	8,216	-7,758	458	14,329	-15,800	-1,471

<sup>1</sup> Including their enterprises - Incluant leurs entreprises.

**Table 7**  
**Portfolio Transactions with Non-residents in Canadian Money Market Instruments, by Geographical Area, Sales and Purchases**

**Tableau 7**  
**Opérations de portefeuille en instruments du marché monétaire canadien avec les non-résidents, par zone géographique, ventes et achats**

Period Période	United States États-Unis			United Kingdom Royaume-Uni			Other EU Countries Autres pays de l'UE			
	Sales Ventes	Purchases Achats	Net	Sales Ventes	Purchases Achats	Net	Sales Ventes	Purchases Achats	Net	
<i>D No.</i>	<i>A</i>	58185	58186	58184	58285	58286	58284	58485	58486	58484
	<i>Q</i>	59185	59186	59184	59285	59286	59284	59485	59486	59484
	<i>M</i>	60470	60471	60469	93870	93871	93869	93970	93971	93969
millions of dollars - millions de dollars										
1988		35,768	-33,007	2,762	4,491	-3,396	1,096	2,298	-1,028	1,270
1989		50,956	-51,202	-247	8,377	-8,209	168	3,467	-3,515	-48
1990		47,288	-44,772	2,516	7,468	-7,575	-107	4,185	-3,444	740
1991		56,134	-55,137	997	20,406	-17,375	3,031	4,230	-4,758	-528
1992		144,134	-136,996	7,139	47,023	-47,219	-197	9,019	-9,076	-57
1993		112,572	-110,281	2,290	60,490	-59,137	1,353	9,222	-8,354	868
1994		205,916	-208,650	-2,734	50,928	-48,176	2,752	14,656	-15,217	-561
1995		130,015	-130,886	-871	82,318	-81,802	516	24,414	-24,438	-24
1996		142,725	-142,526	199	138,898	-143,085	-4,187	55,309	-54,889	421
1997		193,601	-189,520	4,081	35,006	-36,449	-1,443	44,643	-42,967	1,676
1998		229,670	-231,113	-1,443	30,314	-28,745	1,569	9,785	-10,047	-262
1999		175,681	-182,219	-6,538	26,830	-29,800	-2,970	7,790	-7,911	-121
2000		157,984	-155,725	2,259	21,463	-22,934	-1,471	8,960	-9,415	-455
1999	IV	29,939	-31,422	-1,483	5,717	-6,075	-358	1,516	-1,230	286
2000	I	37,189	-34,966	2,224	7,190	-6,480	710	2,618	-2,697	-79
	II	40,406	-40,705	-299	6,361	-7,511	-1,150	2,177	-2,453	-277
	III	37,441	-39,955	-2,514	4,338	-5,141	-803	2,571	-2,580	-9
	IV	42,948	-40,099	2,849	3,573	-3,801	-228	1,595	-1,685	-89
2001	I	39,469	-43,080	-3,611	3,051	-3,549	-497	2,565	-2,554	11
	II	34,449	-33,383	1,065	4,158	-4,189	-31	2,141	-2,451	-310
1999	J	15,894	-17,482	-1,588	2,044	-1,324	720	543	-508	35
	A	18,332	-17,267	1,065	1,464	-1,749	-286	740	-663	77
	S	16,303	-17,648	-1,345	2,277	-3,066	-789	847	-872	-25
	O	11,210	-12,025	-815	1,640	-1,987	-346	550	-402	148
	N	10,023	-10,985	-962	1,834	-2,085	-252	705	-564	141
	D	8,706	-8,412	294	2,243	-2,003	240	261	-265	-3
2000	J	9,532	-8,545	986	976	-1,452	-477	528	-336	193
	F	11,364	-12,427	-1,063	1,787	-1,357	430	911	-1,106	-196
	M	16,293	-13,993	2,300	4,428	-3,671	756	1,179	-1,255	-76
	A	12,357	-11,790	567	3,035	-3,024	11	741	-822	-81
	M	13,573	-13,520	53	1,347	-1,867	-520	562	-571	-9
	J	14,476	-15,395	-919	1,980	-2,621	-641	874	-1,060	-187
	J	10,638	-11,828	-1,190	1,488	-1,639	-152	850	-920	-70
	A	13,361	-14,592	-1,230	1,801	-1,975	-174	973	-764	209
	S	13,442	-13,536	-94	1,049	-1,527	-478	749	-896	-148
	O	14,122	-13,190	932	1,126	-895	231	574	-672	-98
	N	12,313	-12,419	-107	987	-1,371	-384	525	-624	-99
	D	16,514	-14,490	2,023	1,460	-1,535	-75	496	-389	107
2001	J	13,754	-14,665	-911	1,084	-731	352	295	-423	-128
	F	12,180	-14,051	-1,872	667	-1,464	-797	671	-883	-213
	M	13,535	-14,364	-829	1,301	-1,354	-52	1,599	-1,247	352
	A	11,805	-10,660	1,145	1,122	-1,177	-54	796	-964	-168
	M	11,953	-11,462	491	1,385	-1,353	32	768	-600	167
	J	10,691	-11,261	-570	1,651	-1,659	-8	577	-887	-310
	J	10,686	-11,764	-1,078	1,591	-1,789	-198	539	-580	-41

**Table 7**  
**Portfolio Transactions with Non-residents in Canadian**  
**Money Market Instruments, by Geographical Area,**  
**Sales and Purchases - Concluded**

**Tableau 7**  
**Opérations de portefeuille en instruments du marché monétaire**  
**canadien avec les non-résidents, par zone géographique, ventes et**  
**achats - fin**

Period	Période	Japan			Other OECD Countries			All Other Countries			Total		
		Japon			Autres pays de l'OCDE			Tous les autres pays					
		Sales	Purchases	Net	Sales	Purchases	Net	Sales	Purchases	Net	Sales	Purchases	Net
	Ventes	Achats		Ventes	Achats		Ventes	Achats		Ventes	Achats		
<i>D No.</i>	<i>A</i>	58585	58586	58584	58685	58686	58684	58785	58786	58784	78169	78175	78138
	<i>Q</i>	59585	59586	59584	59685	59686	59684	59785	59786	59784	79109	79115	79078
	<i>M</i>	60473	60474	60472	93873	93874	93872	93973	93974	93972	79201	79207	79170
millions of dollars - millions de dollars													
1988		1,003	-686	318	5,192	-3,997	1,196	16,943	-14,292	2,651	65,696	-56,405	9,291
1989		2,338	-1,518	819	5,698	-5,760	-63	20,926	-20,417	509	91,762	-90,622	1,139
1990		3,947	-4,253	-306	9,298	-7,644	1,654	23,420	-22,275	1,145	95,605	-89,963	5,642
1991		5,592	-4,432	1,160	13,896	-13,750	146	22,419	-22,797	-378	122,677	-118,249	4,428
1992		3,993	-5,328	-1,335	11,607	-13,042	-1,435	38,435	-37,652	784	254,211	-249,312	4,898
1993		5,145	-5,516	-371	15,356	-13,944	1,412	43,305	-39,561	3,744	246,090	-236,793	9,296
1994		1,865	-2,009	-144	23,696	-22,007	1,689	74,337	-74,433	-96	371,398	-370,493	905
1995		1,165	-1,371	-206	16,395	-17,240	-845	81,437	-81,261	176	335,744	-336,998	-1,254
1996		2,473	-1,833	641	10,062	-11,675	-1,613	39,749	-42,529	-2,780	389,217	-396,536	-7,319
1997		542	-1,070	-527	11,692	-10,840	853	30,771	-33,042	-2,270	316,257	-313,887	2,369
1998		166	-282	-115	16,530	-16,166	364	29,883	-29,866	17	316,349	-316,218	130
1999		195	-161	35	6,368	-6,878	-510	21,824	-24,297	-2,474	238,688	-251,267	-12,579
2000		452	-296	155	8,033	-8,208	-175	21,196	-19,708	1,488	218,088	-216,287	1,801
1999	IV	78	-92	-14	1,365	-858	508	5,220	-5,103	118	43,836	-44,780	-944
2000	I	76	-48	28	2,552	-2,693	-142	5,330	-4,952	378	54,956	-51,837	3,118
	II	44	-45	-1	2,085	-2,387	-302	4,955	-4,664	290	56,028	-57,766	-1,738
	III	64	-43	21	1,858	-1,568	289	4,893	-4,538	354	51,164	-53,826	-2,662
	IV	267	-160	107	1,538	-1,559	-21	6,019	-5,553	465	55,940	-52,858	3,083
2001	I	184	-210	-26	943	-1,324	-381	5,923	-6,314	-391	52,135	-57,031	-4,896
	II	23	-23	-1	1,632	-1,836	-204	5,152	-5,978	-826	47,555	-47,861	-306
1999	J	32	-7	25	484	-525	-40	1,336	-2,220	-884	20,333	-22,065	-1,731
	A	17	-9	8	792	-805	-13	1,391	-1,622	-230	22,737	-22,115	621
	S	13	-13	-1	818	-893	-75	1,703	-2,028	-325	21,961	-24,521	-2,560
	O	63	-77	-14	500	-421	79	1,369	-1,378	-10	15,332	-16,290	-959
	N	6	-5	1	788	-349	439	1,712	-1,657	55	15,067	-15,645	-578
	D	9	-9	-	78	-88	-10	2,140	-2,068	73	13,438	-12,845	593
2000	J	24	-21	3	319	-198	121	1,339	-1,350	-11	12,719	-11,903	815
	F	42	-9	33	1,357	-1,266	91	1,818	-1,771	46	17,278	-17,936	-657
	M	10	-19	-9	875	-1,229	-354	2,174	-1,831	343	24,959	-21,998	2,960
	A	25	-28	-4	1,103	-712	392	1,764	-1,536	228	19,025	-17,912	1,113
	M	5	-4	1	518	-1,001	-483	1,554	-1,565	-11	17,558	-18,527	-969
	J	14	-12	2	464	-675	-211	1,637	-1,563	73	19,444	-21,327	-1,883
	J	37	-8	28	721	-495	226	1,470	-1,519	-48	15,203	-16,409	-1,206
	A	8	-6	2	780	-678	102	1,837	-1,364	473	18,759	-19,378	-619
	S	19	-29	-10	357	-396	-39	1,586	-1,656	-70	17,202	-18,039	-837
	O	8	-8	-	448	-511	-63	1,692	-1,603	89	17,970	-16,878	1,091
	N	48	-16	32	608	-655	-47	2,243	-1,787	456	16,723	-16,872	-149
	D	212	-137	75	482	-393	89	2,084	-2,163	-79	21,247	-19,107	2,140
2001	J	10	-46	-36	67	-83	-16	2,122	-2,093	28	17,332	-18,042	-710
	F	65	-54	10	327	-612	-284	1,769	-1,730	40	15,679	-18,795	-3,116
	M	109	-109	-	549	-630	-81	2,032	-2,491	-459	19,125	-20,194	-1,069
	A	2	-5	-3	617	-672	-55	2,201	-2,498	-297	16,545	-15,976	568
	M	10	-11	-1	680	-463	217	1,649	-1,829	-179	16,445	-15,719	726
	J	10	-7	3	335	-700	-366	1,302	-1,651	-350	14,565	-16,165	-1,600
	J	18	-20	-2	307	-356	-49	1,188	-1,291	-103	14,329	-15,800	-1,471

**Table 8**  
**Portfolio Transactions with Non-residents in Canadian**  
**Stocks, by Geographical Area and Type of Transaction**

**Tableau 8**  
**Opérations de portefeuille en actions canadiennes avec les non-**  
**résidents, par zone géographique et catégorie de transactions**

		United States				United Kingdom					
		États-Unis					Royaume-Uni				
		Outstanding Issues		Other Transactions <sup>1</sup>	Total	Outstanding Issues		Other Transactions <sup>1</sup>	Total		
		Émissions en circulation		Autres transactions <sup>1</sup>		Émissions en circulation		Autres transactions <sup>1</sup>			
Period		Sales	Purchases	Net		Sales	Purchases	Net			
Période		Ventes	Achats	Net		Ventes	Achats	Net			
<i>D No.</i>	<i>A</i>	58190	58191	58189	58188	58187	58290	58291	58289	58288	58287
	<i>Q</i>	59190	59191	59189	59188	59187	59290	59291	59289	59288	59287
	<i>M</i>	60478	60479	60477	60476	60475	93878	93879	93877	93876	93875
millions of dollars - millions de dollars											
1988		11,219	-12,981	-1,762	118	-1,644	1,857	-2,563	-706	39	-667
1989		16,934	-13,320	3,615	433	4,047	2,550	-2,934	-384	137	-247
1990		10,825	-12,444	-1,619	144	-1,476	2,017	-2,011	6	22	28
1991		9,978	-12,147	-2,169	706	-1,463	2,469	-2,166	303	50	353
1992		13,274	-12,619	654	450	1,105	1,419	-1,605	-186	74	-112
1993		28,210	-18,540	9,670	1,385	11,055	2,713	-2,350	363	171	534
1994		33,521	-28,639	4,882	1,095	5,977	4,022	-4,059	-37	306	269
1995		25,974	-28,810	-2,836	1,384	-1,452	4,578	-6,127	-1,549	141	-1,408
1996		46,055	-41,871	4,185	3,460	7,645	7,098	-8,375	-1,278	403	-874
1997		68,900	-64,552	4,347	3,093	7,440	11,716	-10,160	1,556	152	1,708
1998		89,550	-89,827	-277	15,997	15,720	7,926	-8,896	-970	-8	-978
1999		87,650	-74,741	12,910	4,038	16,948	11,365	-8,553	2,812	57	2,869
2000		165,532	-137,963	27,569	5,925	33,494	20,337	-19,752	585	219	804
1999	IV	24,849	-22,152	2,697	1,554	4,251	4,464	-2,331	2,134	28	2,161
2000	I	45,832	-33,889	11,943	11,536	23,479	4,399	-4,692	-294	131	-163
	II	42,757	-32,542	10,215	2,687	12,902	5,008	-3,308	1,700	39	1,739
	III	39,055	-31,367	7,688	2,195	9,883	5,221	-5,183	38	4	43
	IV	37,888	-40,166	-2,278	-10,493	-12,771	5,709	-6,569	-860	45	-815
2001	I	40,685	-38,220	2,465	3,813	6,279	5,517	-5,681	-165	26	-139
	II	30,498	-29,333	1,164	1,199	2,364	5,366	-6,371	-1,004	48	-957
1999	J	6,244	-5,074	1,170	-2	1,167	601	-283	317	15	333
	A	6,776	-5,202	1,574	375	1,949	546	-379	168	-	168
	S	6,054	-5,507	547	235	782	1,041	-427	614	-1	612
	O	6,506	-6,999	-493	1,875	1,381	897	-586	311	16	327
	N	9,048	-7,611	1,437	-367	1,070	1,557	-1,213	344	12	356
	D	9,296	-7,542	1,754	46	1,800	2,010	-531	1,479	-	1,479
2000	J	9,311	-8,272	1,039	4,015	5,054	711	-572	139	-	139
	F	16,064	-11,386	4,678	-487	4,191	1,155	-1,347	-193	27	-166
	M	20,457	-14,231	6,226	8,008	14,234	2,533	-2,773	-239	104	-135
	A	12,965	-10,713	2,252	1,829	4,081	910	-879	31	31	63
	M	15,609	-12,034	3,575	-5,671	-2,096	744	-917	-173	-4	-177
	J	14,183	-9,795	4,389	6,528	10,917	3,353	-1,512	1,841	12	1,853
	J	12,088	-9,737	2,350	667	3,018	880	-944	-64	28	-36
	A	12,166	-9,122	3,045	712	3,757	1,401	-1,287	114	-	114
	S	14,801	-12,508	2,293	816	3,109	2,940	-2,952	-12	-24	-35
	O	15,231	-16,586	-1,356	8,827	7,471	1,460	-1,780	-320	-1	-321
	N	10,166	-12,456	-2,290	1,046	-1,244	1,375	-2,095	-719	23	-697
	D	12,491	-11,124	1,367	-20,366	-18,999	2,874	-2,694	180	23	203
2001	J	12,300	-10,669	1,631	637	2,268	1,606	-1,566	40	20	59
	F	12,354	-12,260	94	3,101	3,196	1,157	-1,802	-645	4	-641
	M	16,031	-15,291	740	74	815	2,754	-2,313	441	2	443
	A	8,666	-9,086	-420	140	-280	888	-1,557	-670	4	-665
	M	10,767	-10,073	693	-2,844	-2,151	1,714	-1,899	-184	3	-181
	J	11,065	-10,174	891	3,904	4,795	2,765	-2,915	-150	40	-110
	J	7,557	-8,141	-584	-3,535	-4,118	742	-683	59	-	59

1 Other Transactions include new issuers, retirements and/or withdrawals from the market due to activities such as takeovers - Autres transactions comprend: les nouvelles émissions, le remboursement et/ou les retraits du marché à cause, entre autres, de prises de contrôle.

**Table 8**  
**Portfolio Transactions with Non-residents in Canadian**  
**Stocks, by Geographical Area and Type of Transaction**  
 - Continued

**Tableau 8**  
**Opérations de portefeuille en actions canadiennes avec les non-**  
**résidents, par zone géographique et catégorie de transactions - suite**

		Other EU Countries				Japan					
		Autres pays de l'UE				Japon					
		Outstanding Issues		Other Transactions <sup>1</sup>	Total	Outstanding Issues		Other Transactions <sup>1</sup>	Total		
		Émissions en circulation		Autres transactions <sup>1</sup>		Émissions en circulation		Autres transactions <sup>1</sup>			
Period		Sales	Purchases	Net		Sales	Purchases	Net			
Période		Ventes	Achats	Net		Ventes	Achats	Net			
D No.	A	58490	58491	58489	58488	58487	58590	58591	58589	58588	58587
	Q	59490	59491	59489	59488	59487	59590	59591	59589	59588	59587
	M	93978	93979	93977	93976	93975	60483	60484	60482	60481	60480
millions of dollars - millions de dollars											
1988		1,136	-1,246	-110	125	16	101	-168	-68	1	-67
1989		1,834	-1,833	1	153	154	234	-261	-27	10	-17
1990		1,469	-1,606	-136	51	-86	88	-190	-101	-	-101
1991		1,329	-1,411	-82	71	-10	242	-133	110	3	113
1992		929	-997	-67	75	8	186	-135	51	16	67
1993		2,176	-2,066	110	156	266	259	-247	12	16	28
1994		2,433	-2,495	-63	178	116	1,004	-727	277	27	304
1995		2,427	-3,255	-828	101	-726	304	-340	-36	10	-27
1996		2,852	-3,333	-481	416	-64	659	-373	286	9	295
1997		3,530	-3,965	-435	122	-313	1,343	-996	347	5	352
1998		5,590	-5,905	-315	5	-310	339	-796	-457	-	-457
1999		8,539	-13,120	-4,580	109	-4,471	758	-291	467	-	467
2000		18,521	-21,883	-3,362	-1,009	-4,371	510	-688	-178	-	-178
1999	IV	1,885	-5,195	-3,310	106	-3,204	191	-125	65	-	65
2000	I	4,682	-5,572	-890	104	-786	142	-198	-56	-	-56
	II	2,365	-5,688	-3,323	-39	-3,362	226	-325	-99	-	-99
	III	3,123	-3,271	-147	-	-147	73	-70	3	-	3
	IV	8,350	-7,352	998	-1,074	-76	69	-95	-26	-	-26
2001	I	13,304	-12,952	352	5	357	19	-100	-81	-	-81
	II	10,875	-11,535	-660	30	-630	65	-87	-22	-	-22
1999	J	795	-524	271	-	271	41	-17	24	-	24
	A	932	-880	53	-	53	117	-19	98	-	98
	S	804	-1,157	-353	-	-353	40	-15	25	-	25
	O	732	-907	-175	56	-119	130	-38	92	-	92
	N	435	-1,114	-680	43	-637	19	-42	-22	-	-22
	D	719	-3,174	-2,455	7	-2,448	41	-45	-4	-	-4
2000	J	479	-768	-289	-	-289	43	-26	17	-	17
	F	873	-1,230	-357	-5	-362	75	-103	-27	-	-27
	M	3,330	-3,574	-244	109	-135	24	-69	-45	-	-45
	A	846	-994	-148	-	-148	51	-115	-64	-	-64
	M	522	-1,068	-547	-	-547	112	-146	-34	-	-34
	J	998	-3,626	-2,628	-39	-2,667	63	-64	-1	-	-1
	J	278	-613	-335	-	-335	21	-31	-10	-	-10
	A	835	-686	149	-	149	11	-31	-20	-	-20
	S	2,011	-1,972	39	-	39	41	-8	33	-	33
	O	3,579	-3,565	14	-8	6	25	-79	-54	-	-54
	N	2,202	-1,917	285	-	285	8	-8	-	-	-
	D	2,570	-1,870	699	-1,066	-367	37	-8	29	-	29
2001	J	4,578	-4,583	-4	-	-4	12	-32	-21	-	-21
	F	3,779	-3,536	243	-	243	3	-29	-26	-	-26
	M	4,947	-4,834	113	5	118	4	-38	-34	-	-34
	A	3,497	-3,661	-165	11	-154	33	-59	-26	-	-26
	M	2,937	-3,243	-306	19	-287	7	-7	-	-	-
	J	4,442	-4,631	-189	-	-189	25	-21	4	-	4
	J	2,820	-2,777	43	25	68	11	-12	-1	-	-1

1 Other Transactions include new issuers, retirements and/or withdrawals from the market due to activities such as takeovers - Autres transactions comprend: les nouvelles émissions, le remboursement et/ou les retraits du marché à cause, entre autres, de prises de contrôle.



**Table 8**  
**Portfolio Transactions with Non-residents in Canadian**  
**Stocks, by Geographical Area and Type of Transaction**  
 - Continued

**Tableau 8**  
**Opérations de portefeuille en actions canadiennes avec les non-**  
**résidents, par zone géographique et catégorie de transactions - suite**

		Other OECD Countries				All Other Countries					
		Autres pays de l'OCDE				Tous les autres pays					
		Outstanding Issues		Other Transactions <sup>1</sup>	Total	Outstanding Issues		Other Transactions <sup>1</sup>	Total		
		Émissions en circulation		Autres transactions <sup>1</sup>		Émission en circulation		Autres transactions <sup>1</sup>			
Period		Sales	Purchases	Net		Sales	Purchases	Net			
Période		Ventes	Achats	Net		Ventes	Achats	Net			
D No.	A	58690	58691	58689	58688	58687	58790	58791	58789	58788	58787
	Q	59690	59691	59689	59688	59687	59790	59791	59789	59788	59787
	M	93883	93884	93882	93881	93880	93983	93984	93982	93981	93980
millions of dollars - millions de dollars											
1988		674	-877	-203	80	-123	1,158	-1,143	15	91	106
1989		868	-1,012	-143	107	-37	1,122	-1,161	-39	24	-15
1990		521	-569	-48	39	-9	953	-1,059	-106	14	-92
1991		467	-569	-102	137	35	1,576	-1,600	-24	6	-18
1992		526	-556	-31	82	51	823	-937	-114	32	-82
1993		1,473	-1,487	-14	82	68	2,567	-2,550	17	88	105
1994		1,544	-1,549	-5	213	208	3,496	-4,114	-619	157	-462
1995		1,366	-2,147	-781	49	-732	3,856	-3,810	46	56	101
1996		2,496	-2,663	-167	242	75	6,676	-5,977	699	260	958
1997		2,597	-2,884	-287	87	-200	7,456	-8,997	-1,541	199	-1,342
1998		2,465	-2,355	110	-7	102	12,782	-13,230	-448	-1	-449
1999		2,074	-2,554	-479	81	-398	22,350	-23,726	-1,376	24	-1,352
2000		3,073	-3,184	-111	5,326	5,215	37,463	-37,213	249	59	308
1999	IV	650	-779	-129	80	-48	7,615	-7,942	-327	23	-304
2000	I	943	-1,068	-126	72	-53	11,435	-11,342	93	21	114
	II	692	-814	-122	-	-122	11,326	-11,489	-163	38	-125
	III	672	-605	66	-1	66	7,023	-7,056	-33	-	-33
	IV	767	-696	71	5,254	5,325	7,679	-7,327	352	-	352
2001	I	602	-514	89	3	92	11,159	-11,025	134	-	134
	II	599	-488	111	16	127	9,898	-9,724	175	-15	160
1999	J	147	-224	-78	-	-78	1,455	-1,857	-402	-	-402
	A	155	-149	6	-	6	1,351	-1,327	23	-	23
	S	168	-281	-113	-1	-114	2,032	-1,948	84	-	84
	O	239	-180	59	46	105	2,410	-2,547	-136	13	-123
	N	222	-343	-121	35	-86	2,583	-2,737	-155	10	-145
	D	190	-256	-66	-	-66	2,622	-2,658	-36	-	-36
2000	J	252	-255	-3	-	-3	2,807	-2,983	-176	-	-176
	F	338	-418	-80	-	-80	3,581	-3,725	-144	-	-144
	M	353	-396	-42	72	30	5,046	-4,634	413	21	433
	A	220	-209	11	-	11	3,560	-3,658	-98	-	-98
	M	264	-331	-67	-	-67	3,744	-3,725	19	-5	14
	J	208	-274	-66	-	-66	4,021	-4,106	-84	43	-41
	J	226	-259	-34	-	-34	1,817	-1,855	-38	-	-38
	A	213	-160	53	-	53	3,187	-3,280	-92	-	-92
	S	233	-186	46	-1	46	2,019	-1,922	97	-	97
	O	245	-316	-71	5,254	5,183	3,639	-3,538	100	-	100
	N	333	-179	154	-	154	1,913	-1,991	-78	-	-78
	D	189	-201	-12	-	-12	2,127	-1,797	330	-	330
2001	J	251	-169	83	-	83	4,329	-4,321	8	-	8
	F	216	-197	19	-	19	2,482	-2,505	-23	-	-23
	M	135	-148	-13	3	-9	4,348	-4,200	148	-	148
	A	166	-162	4	7	11	2,983	-2,883	100	-	100
	M	238	-181	57	10	67	3,430	-3,420	9	-15	-6
	J	195	-145	50	-	50	3,486	-3,420	65	-	65
	J	157	-82	74	-	74	3,317	-3,323	-6	-	-6

1 Other Transactions include new issuers, retirements and/or withdrawals from the market due to activities such as takeovers - Autres transactions comprend: les nouvelles émissions, le remboursement et/ou les retraits du marché à cause, entre autres, de prises de contrôle.

**Table 8**  
**Portfolio Transactions with Non-residents in Canadian**  
**Stocks, by Geographical Area and Type of Transaction**  
 - Concluded

**Tableau 8**  
**Opérations de portefeuille en actions canadiennes avec les non-**  
**résidents, par zone géographique et catégorie de transactions - fin**

Period Période	Total				Other Transactions <sup>1</sup> Autres Transactions <sup>1</sup>	Total
	Outstanding Issues Émissions en circulation		Net			
	Sales Ventes	Purchases Achats				
D No. A	78167	78168	78135		78136	78134
Q	79107	79108	79075		79076	79074
M	79199	79200	79167		79168	79166
millions of dollars - millions de dollars						
1988	16,145	-18,978	-2,833		454	-2,379
1989	23,543	-20,521	3,022		863	3,885
1990	15,875	-17,880	-2,005		269	-1,735
1991	16,061	-18,025	-1,964		974	-990
1992	17,156	-16,849	307		729	1,036
1993	37,398	-27,240	10,158		1,899	12,056
1994	46,020	-41,584	4,436		1,976	6,412
1995	38,505	-44,489	-5,984		1,741	-4,242
1996	65,836	-62,592	3,244		4,791	8,034
1997	95,542	-91,555	3,987		3,658	7,645
1998	118,654	-121,010	-2,357		15,986	13,629
1999	132,737	-122,984	9,753		4,309	14,063
2000	245,436	-220,684	24,752		10,520	35,273
1999 IV	39,654	-38,524	1,131		1,790	2,921
2000 I	67,432	-56,761	10,672		11,864	22,535
II	62,374	-54,166	8,208		2,726	10,934
III	55,167	-47,552	7,615		2,198	9,814
IV	60,462	-62,205	-1,743		-6,267	-8,010
2001 I	71,287	-68,493	2,794		3,848	6,642
II	57,302	-57,538	-236		1,278	1,042
1999 J	9,282	-7,979	1,303		13	1,316
A	9,878	-7,956	1,921		375	2,297
S	10,138	-9,335	803		233	1,036
O	10,914	-11,257	-343		2,005	1,662
N	13,863	-13,060	803		-268	535
D	14,877	-14,207	670		53	723
2000 J	13,603	-12,876	726		4,015	4,742
F	22,086	-18,208	3,878		-466	3,412
M	31,744	-25,676	6,067		8,314	14,382
A	18,552	-16,569	1,984		1,860	3,844
M	20,995	-18,222	2,773		-5,679	-2,906
J	22,826	-19,376	3,451		6,544	9,995
J	15,309	-13,439	1,869		695	2,564
A	17,814	-14,565	3,249		712	3,961
S	22,044	-19,548	2,497		792	3,289
O	24,177	-25,865	-1,688		14,073	12,385
N	15,998	-18,646	-2,648		1,069	-1,579
D	20,288	-17,694	2,593		-21,409	-18,816
2001 J	23,076	-21,339	1,737		657	2,394
F	19,991	-20,330	-338		3,105	2,767
M	28,219	-26,824	1,395		85	1,481
A	16,232	-17,408	-1,176		161	-1,014
M	19,093	-18,824	269		-2,828	-2,558
J	21,977	-21,307	670		3,944	4,615
J	14,602	-15,017	-415		-3,510	-3,925

1 Other Transactions include new issuers, retirements and/or withdrawals from the market due to activities such as takeovers - Autres transactions comprend: les nouvelles émissions, le remboursement et/ou les retraits du marché à cause, entre autres, de prises de contrôle.

**Table 9**  
**Portfolio Transactions with Non-residents in Canadian**  
**Stocks, by Geographical Area**

**Tableau 9**  
**Opérations de portefeuille en actions canadiennes avec les non-**  
**résidents, par zone géographique**

Period	United States	United Kingdom	Other EU	Japan	Other OECD	Other	Total
Période	États-Unis	Royaume-Uni	Autres UE	Japon	Autres OCDE	Autres	
<i>D No. A</i>	58187	58287	58487	58587	58687	58787	78134
<i>Q</i>	59187	59287	59487	59587	59687	59787	79074
<i>M</i>	60475	93875	93975	60480	93880	93980	79166
millions of dollars - millions de dollars							
1988	-1,644	-667	16	-67	-123	106	-2,379
1989	4,047	-247	154	-17	-37	-15	3,885
1990	-1,476	28	-86	-101	-9	-92	-1,735
1991	-1,463	353	-10	113	35	-18	-990
1992	1,105	-112	8	67	51	-82	1,036
1993	11,055	534	266	28	68	105	12,056
1994	5,977	269	116	304	208	-462	6,412
1995	-1,452	-1,408	-726	-27	-732	101	-4,242
1996	7,645	-874	-64	295	75	958	8,034
1997	7,440	1,708	-313	352	-200	-1,342	7,645
1998	15,720	-978	-310	-457	102	-449	13,629
1999	16,948	2,869	-4,471	467	-398	-1,352	14,063
2000	33,494	804	-4,371	-178	5,215	308	35,273
1999 IV	4,251	2,161	-3,204	65	-48	-304	2,921
2000 I	23,479	-163	-786	-56	-53	114	22,535
II	12,902	1,739	-3,362	-99	-122	-125	10,934
III	9,883	43	-147	3	66	-33	9,814
IV	-12,771	-815	-76	-26	5,325	352	-8,010
2001 I	6,279	-139	357	-81	92	134	6,642
II	2,364	-957	-630	-22	127	160	1,042
1999 J	1,167	333	271	24	-78	-402	1,316
A	1,949	168	53	98	6	23	2,297
S	782	612	-353	25	-114	84	1,036
O	1,381	327	-119	92	105	-123	1,662
N	1,070	356	-637	-22	-86	-145	535
D	1,800	1,479	-2,448	-4	-66	-36	723
2000 J	5,054	139	-289	17	-3	-176	4,742
F	4,191	-166	-362	-27	-80	-144	3,412
M	14,234	-135	-135	-45	30	433	14,382
A	4,081	63	-148	-64	11	-98	3,844
M	-2,096	-177	-547	-34	-67	14	-2,906
J	10,917	1,853	-2,667	-1	-66	-41	9,995
J	3,018	-36	-335	-10	-34	-38	2,564
A	3,757	114	149	-20	53	-92	3,961
S	3,109	-35	39	33	46	97	3,289
O	7,471	-321	6	-54	5,183	100	12,385
N	-1,244	-697	285	-	154	-78	-1,579
D	-18,999	203	-367	29	-12	330	-18,816
2001 J	2,268	59	-4	-21	83	8	2,394
F	3,196	-641	243	-26	19	-23	2,767
M	815	443	118	-34	-9	148	1,481
A	-280	-665	-154	-26	11	100	-1,014
M	-2,151	-181	-287	-	67	-6	-2,558
J	4,795	-110	-189	4	50	65	4,615
J	-4,118	59	68	-1	74	-6	-3,925

**Table 10**  
Portfolio Transactions with Non-residents in Foreign Securities by Instrument and Sector, Purchases and Sales

**Tableau 10**  
Opérations de portefeuille en valeurs mobilières étrangères avec les non-résidents par instrument et secteur, achats et ventes

Period	Foreign Bonds						Foreign Stocks					Total Foreign Securities	
	Obligations étrangères						Actions étrangères						
	U.S. Government	Other U.S.	Other foreign	Total			U.S.	Other foreign	Total				
				Purchases	Sales	Net			Purchases	Sales	Net		
Période	Gouvernement É.U.	Autres É.U.	Autres étrangères	Achats	Ventes	Net	É.U.	Autres étrangères	Achats	Ventes	Net	Total, valeurs mobilières étrangères	
<i>D No.</i>	<i>A</i>	60195	60196	60197	60117	60118	78145	60198	60199	60119	60120	78149	78144
	<i>Q</i>	60295	60296	60297	60217	60218	79085	60298	60299	60219	60220	79089	79084
	<i>M</i>	60395	60396	60397	60317	60318	79177	60398	60399	60319	60320	79181	79176
millions of dollars - millions de dollars													
1988		306	-121	-259	-33,401	33,327	-74	-3,632	-777	-24,714	20,305	-4,409	-4,482
1989		-866	-289	-447	-50,141	48,539	-1,602	-3,544	-323	-29,094	25,227	-3,867	-5,470
1990		645	-51	-669	-50,316	50,241	-75	-1,986	-535	-27,482	24,961	-2,521	-2,596
1991		-428	-598	-635	-54,494	52,833	-1,661	-7,404	-2,600	-39,388	29,384	-10,004	-11,665
1992		-1,033	-769	401	-80,577	79,176	-1,401	-6,802	-3,546	-42,478	32,130	-10,348	-11,749
1993		-1,761	-1,500	-1,809	-78,658	73,588	-5,071	-5,488	-7,323	-62,079	49,268	-12,811	-17,881
1994		1,831	-295	-1,101	-134,369	134,803	435	-1,797	-7,565	-71,541	62,179	-9,362	-8,927
1995		644	-427	-1,301	-159,914	158,830	-1,085	-1,443	-4,803	-82,714	76,468	-6,247	-7,331
1996		1,047	-2,478	-638	-221,467	219,397	-2,070	-5,533	-11,714	-98,522	81,275	-17,247	-19,317
1997		-825	-2,794	-3,024	-248,518	241,876	-6,642	-938	-4,269	-162,184	156,977	-5,207	-11,849
1998		-2,841	-2,944	-1,279	-361,203	354,139	-7,064	-10,162	-5,271	-163,865	148,433	-15,433	-22,497
1999		-1,205	443	-1,715	-245,255	242,779	-2,477	-14,911	-5,679	-275,821	255,231	-20,590	-23,067
2000		-1,507	-2,138	-351	-306,154	302,158	-3,996	-29,361	-29,320	-380,576	321,895	-58,681	-62,677
1999	IV	-1,178	106	-798	-59,687	57,817	-1,870	-7,180	-1,085	-76,406	68,141	-8,265	-10,135
2000	I	-313	-234	-1,338	-83,239	81,354	-1,885	-6,183	-4,980	-98,515	87,352	-11,163	-13,048
	II	-135	-335	861	-78,761	79,153	392	-9,209	-8,370	-90,848	73,269	-17,579	-17,187
	III	-4,071	-555	-220	-61,245	56,399	-4,846	-8,090	-1,496	-88,309	78,723	-9,586	-14,432
	IV	3,012	-1,014	345	-82,909	85,252	2,343	-5,879	-14,474	-102,904	82,551	-20,353	-18,010
2001	I	-1,447	740	-350	-102,114	101,056	-1,058	-7,829	-6,084	-90,270	76,357	-13,913	-14,971
	II	-311	385	106	-94,720	94,900	179	-5,292	-7,077	-81,521	69,152	-12,369	-12,189
1999	J	711	337	20	-18,352	19,419	1,068	-4,382	-755	-26,210	21,074	-5,136	-4,069
	A	-1,153	-40	105	-20,524	19,435	-1,089	-702	67	-20,277	19,643	-634	-1,723
	S	-1,684	-83	-231	-23,346	21,348	-1,998	124	122	-21,129	21,375	246	-1,752
	O	1,230	207	-25	-20,999	22,411	1,412	-104	-111	-20,337	20,122	-216	1,196
	N	-2,567	159	-468	-23,329	20,452	-2,876	-5,781	-132	-30,316	24,403	-5,913	-8,789
	D	159	-260	-305	-15,359	14,954	-405	-1,295	-842	-25,752	23,616	-2,137	-2,541
2000	J	532	88	-274	-25,463	25,810	347	-2,005	-1,126	-28,937	25,806	-3,131	-2,784
	F	1,066	-235	-1,025	-25,445	25,251	-194	-2,145	-1,262	-30,901	27,493	-3,407	-3,601
	M	-1,911	-87	-39	-32,330	30,293	-2,038	-2,032	-2,592	-38,677	34,052	-4,624	-6,662
	A	-505	-61	388	-30,338	30,159	-179	-4,204	-609	-30,706	25,893	-4,813	-4,992
	M	-776	-51	126	-24,867	24,167	-701	-2,625	-6,092	-32,723	24,007	-8,717	-9,418
	J	1,146	-223	348	-23,556	24,827	1,271	-2,380	-1,669	-27,418	23,369	-4,049	-2,778
	J	-480	-62	128	-16,612	16,197	-415	-2,305	-635	-30,581	27,641	-2,940	-3,355
	A	-2,253	-436	9	-21,541	18,860	-2,680	-2,747	-496	-28,185	24,942	-3,243	-5,923
	S	-1,338	-57	-356	-23,093	21,342	-1,751	-3,038	-365	-29,544	26,141	-3,403	-5,154
	O	451	-914	-150	-33,296	32,683	-613	-2,191	-796	-35,134	32,148	-2,986	-3,599
	N	2,546	-12	323	-25,985	28,842	2,857	-1,274	-86	-28,138	26,778	-1,360	1,496
	D	15	-88	173	-23,628	23,727	100	-2,415	-13,592	-39,632	23,625	-16,007	-15,907
2001	J	-2,660	619	-162	-36,509	34,307	-2,202	-3,526	-3,134	-34,871	28,211	-6,660	-8,862
	F	2,177	146	109	-25,296	27,728	2,432	-2,523	-1,312	-26,444	22,610	-3,835	-1,403
	M	-964	-25	-298	-40,309	39,021	-1,287	-1,781	-1,639	-28,955	25,536	-3,419	-4,706
	A	19	188	128	-37,327	37,662	335	-2,846	-1,132	-24,797	20,818	-3,979	-3,644
	M	-1,574	620	-23	-34,242	33,265	-977	-2,395	-4,034	-32,226	25,797	-6,429	-7,406
	J	1,245	-423	1	-23,152	23,974	822	-51	-1,910	-24,499	22,537	-1,961	-1,140
	J	250	169	51	-22,334	22,803	469	228	-379	-19,323	19,172	-151	319

**Table 11**  
**Portfolio Transactions with Non-residents in Foreign**  
**Bonds, by Geographical Area, Purchases and Sales**

**Tableau 11**  
**Opérations de portefeuille en obligations étrangères avec les non-**  
**résidents, par zone géographique, achats et ventes**

Period	United States			United Kingdom			Other EU Countries			
	États-Unis			Royaume-Uni			Autres pays de l'UE			
	Purchases	Sales	Net	Purchases	Sales	Net	Purchases	Sales	Net	
Période	Achats	Ventes	Net	Achats	Ventes	Net	Achats	Ventes	Net	
<i>D No.</i>										
<i>A</i>	58193	58194	58192	58293	58294	58292	58493	58494	58492	
<i>Q</i>	59193	59194	59192	59293	59294	59292	59493	59494	59492	
<i>M</i>	60486	60487	60485	93886	93887	93885	93986	93987	93985	
millions of dollars - millions de dollars										
1988	-32,187	32,305	118	-554	531	-23	-55	96	42	
1989	-47,750	46,538	-1,213	-1,386	1,056	-331	-471	164	-307	
1990	-46,742	47,042	300	-1,275	696	-579	-1,573	1,723	150	
1991	-50,671	48,629	-2,042	-922	702	-220	-1,873	1,876	4	
1992	-75,367	73,092	-2,274	-2,010	1,916	-94	-2,059	2,061	1	
1993	-70,068	66,018	-4,050	-4,197	3,229	-969	-2,093	1,564	-529	
1994	-109,689	110,484	795	-20,022	19,178	-843	-1,469	1,466	-3	
1995	-132,156	131,308	-848	-20,830	20,837	7	-1,626	1,957	331	
1996	-192,320	189,761	-2,559	-18,195	18,391	196	-4,316	4,782	466	
1997	-203,928	196,934	-6,994	-33,965	34,565	600	-1,801	2,056	255	
1998	-318,339	309,520	-8,818	-32,136	32,943	808	-2,180	2,084	-96	
1999	-207,758	203,150	-4,609	-29,772	29,762	-10	-4,287	4,557	270	
2000	-265,111	261,876	-3,234	-22,692	21,732	-960	-15,301	14,758	-543	
1999	IV	-50,569	49,095	-1,473	-6,800	6,676	-123	-1,785	1,512	-274
2000	I	-70,897	70,000	-896	-7,158	6,554	-604	-4,496	3,726	-770
	II	-71,347	71,311	-36	-3,963	3,731	-232	-2,834	3,090	256
	III	-52,286	47,933	-4,353	-5,166	4,895	-271	-3,252	3,045	-207
	IV	-70,582	72,633	2,051	-6,405	6,552	146	-4,720	4,897	178
2001	I	-92,000	91,145	-855	-3,082	2,841	-241	-4,508	4,578	70
	II	-87,754	88,419	665	-3,021	2,742	-279	-2,235	2,175	-60
1999	J	-15,466	16,097	631	-2,338	2,637	299	-196	279	83
	A	-16,654	15,469	-1,185	-2,924	3,149	225	-514	545	30
	S	-19,662	18,044	-1,618	-2,820	1,985	-835	-646	943	297
	O	-17,766	19,024	1,258	-2,600	2,556	-44	-503	651	148
	N	-19,193	16,737	-2,456	-3,037	2,914	-123	-897	558	-338
	D	-13,610	13,334	-275	-1,162	1,206	44	-386	302	-84
2000	J	-22,474	22,841	367	-2,059	2,141	81	-741	418	-324
	F	-20,945	21,659	714	-3,035	1,962	-1,073	-1,265	1,077	-188
	M	-27,478	25,500	-1,978	-2,064	2,452	388	-2,490	2,231	-259
	A	-27,152	27,474	321	-1,808	1,445	-363	-1,035	978	-57
	M	-22,162	20,871	-1,291	-1,332	1,686	354	-1,168	1,164	-4
	J	-22,032	22,966	934	-822	600	-223	-631	949	317
	J	-14,594	13,733	-862	-935	1,343	408	-937	916	-21
	A	-18,331	16,058	-2,273	-1,918	1,679	-240	-1,153	992	-160
	S	-19,361	18,142	-1,219	-2,312	1,873	-439	-1,162	1,137	-25
	O	-30,339	29,710	-629	-1,628	1,763	136	-1,133	942	-191
	N	-20,831	23,552	2,720	-3,618	3,500	-118	-1,150	1,445	295
	D	-19,411	19,371	-40	-1,159	1,288	129	-2,437	2,510	73
2001	J	-31,080	29,020	-2,060	-1,532	1,522	-11	-2,331	2,167	-164
	F	-23,453	25,567	2,114	-641	618	-23	-819	1,025	206
	M	-37,467	36,558	-909	-909	701	-208	-1,358	1,386	28
	A	-35,096	35,867	772	-1,091	798	-293	-662	524	-137
	M	-31,798	31,135	-664	-1,150	1,111	-39	-567	449	-118
	J	-20,860	21,417	557	-780	832	52	-1,006	1,201	195
	J	-20,246	21,309	1,062	-1,086	578	-508	-468	432	-36

**Table 11**  
**Portfolio Transactions with Non-residents in Foreign**  
**Bonds, by Geographical Area, Purchases and Sales -**  
**Concluded**

**Tableau 11**  
**Opérations de portefeuille en obligations étrangères avec les non-**  
**résidents, par zone géographique, achats et ventes - fin**

Period	Japan			Other OECD Countries			All Other Countries			Total			
	Japon			Autres pays de l'OCDE			Tous les autres pays						
	Purchases	Sales	Net	Purchases	Sales	Net	Purchases	Sales	Net	Purchases	Sales	Net	
Période	Achats	Ventes	Net	Achats	Ventes	Net	Achats	Ventes	Net	Achats	Ventes	Net	
<i>D No.</i>	<i>A</i>	58593	58594	58592	58693	58694	58692	58793	58794	58792	60117	60118	78145
	<i>Q</i>	59593	59594	59592	59693	59694	59692	59793	59794	59792	60217	60218	79085
	<i>M</i>	60489	60490	60488	93889	93890	93888	93989	93990	93988	60317	60318	79177
millions of dollars - millions de dollars													
1988		-153	165	12	-51	8	-43	-401	221	-180	-33,401	33,327	-74
1989		-67	194	127	-114	289	175	-353	297	-55	-50,141	48,539	-1,602
1990		-228	296	67	-95	209	114	-403	276	-127	-50,316	50,241	-75
1991		-367	582	215	-18	12	-6	-643	1,031	389	-54,494	52,833	-1,661
1992		-575	1,259	684	-38	59	22	-527	788	261	-80,577	79,176	-1,401
1993		-1,014	1,056	42	-134	311	177	-1,151	1,410	259	-78,658	73,588	-5,071
1994		-2,047	2,129	82	-168	289	121	-974	1,258	283	-134,369	134,803	435
1995		-2,809	2,335	-475	-218	174	-44	-2,275	2,219	-56	-159,914	158,830	-1,085
1996		-3,571	2,783	-787	-138	440	301	-2,926	3,240	314	-221,467	219,397	-2,070
1997		-3,523	942	-2,581	-156	192	36	-5,144	7,186	2,042	-248,518	241,876	-6,642
1998		-1,795	553	-1,243	-433	587	153	-6,320	8,452	2,132	-361,203	354,139	-7,064
1999		-1,238	912	-325	-651	573	-79	-1,550	3,826	2,276	-245,255	242,779	-2,477
2000		-576	439	-137	-516	675	159	-1,958	2,677	719	-306,154	302,158	-3,996
1999	IV	-244	156	-88	-50	47	-2	-239	330	91	-59,687	57,817	-1,870
2000	I	-231	212	-19	-85	192	107	-372	669	297	-83,239	81,354	-1,885
	II	-74	69	-5	-39	57	17	-505	895	390	-78,761	79,153	392
	III	-111	75	-36	-63	121	59	-368	331	-37	-61,245	56,399	-4,846
	IV	-160	83	-77	-328	304	-24	-713	783	69	-82,909	85,252	2,343
2001	I	-502	235	-268	-216	242	26	-1,804	2,016	211	-102,114	101,056	-1,058
	II	-156	148	-8	-110	236	125	-1,443	1,180	-264	-94,720	94,900	179
1999	J	-154	231	77	-101	61	-40	-96	114	17	-18,352	19,419	1,068
	A	-261	154	-107	-115	17	-98	-55	102	46	-20,524	19,435	-1,089
	S	-159	108	-50	-13	43	30	-46	224	179	-23,346	21,348	-1,998
	O	-74	39	-35	-12	25	12	-44	116	72	-20,999	22,411	1,412
	N	-157	100	-57	-4	7	3	-42	137	95	-23,329	20,452	-2,876
	D	-13	18	5	-34	16	-18	-154	78	-76	-15,359	14,954	-405
2000	J	-48	86	38	-29	68	39	-112	257	144	-25,463	25,810	347
	F	-87	104	18	-54	104	50	-60	345	286	-25,445	25,251	-194
	M	-96	22	-74	-2	20	18	-200	67	-133	-32,330	30,293	-2,038
	A	-34	51	18	-34	28	-6	-275	183	-92	-30,338	30,159	-179
	M	-23	13	-10	-3	12	9	-179	421	242	-24,867	24,167	-701
	J	-17	5	-12	-2	17	14	-51	291	240	-23,556	24,827	1,271
	J	-33	10	-23	-14	15	1	-98	180	82	-16,612	16,197	-415
	A	-63	13	-50	-18	23	5	-57	95	37	-21,541	18,860	-2,680
	S	-15	51	36	-30	83	52	-213	56	-157	-23,093	21,342	-1,751
	O	-16	39	23	-117	139	22	-63	89	26	-33,296	32,683	-613
	N	-112	21	-91	-76	78	2	-198	246	48	-25,985	28,842	2,857
	D	-32	23	-9	-136	87	-49	-453	448	-5	-23,628	23,727	100
2001	J	-119	28	-92	-136	190	54	-1,310	1,380	70	-36,509	34,307	-2,202
	F	-168	144	-23	-30	29	-2	-185	345	160	-25,296	27,728	2,432
	M	-215	62	-153	-50	24	-27	-309	290	-19	-40,309	39,021	-1,287
	A	-72	63	-9	-60	76	15	-346	333	-13	-37,327	37,662	335
	M	-34	39	5	-35	51	16	-658	480	-178	-34,242	33,265	-977
	J	-51	47	-4	-15	109	94	-440	367	-73	-23,152	23,974	822
	J	-56	26	-30	-265	131	-134	-213	327	115	-22,334	22,803	469

**Table 12**  
**Portfolio Transactions with Non-residents in Foreign**  
**Stocks, by Geographical Area, Purchases and Sales**

**Tableau 12**  
**Opérations de portefeuille en actions étrangères avec les non-**  
**résidents, par zone géographique, achats et ventes**

Period	United States			United Kingdom			Other EU Countries			
	États-Unis			Royaume-Uni			Autres pays de l'UE			
	Purchases	Sales	Net	Purchases	Sales	Net	Purchases	Sales	Net	
Période	Achats	Ventes	Net	Achats	Ventes	Net	Achats	Ventes	Net	
<i>D No.</i>	<i>A</i>	60432	60433	60431	60435	60436	60434	60438	60439	60437
	<i>Q</i>	93832	93833	93831	93835	93836	93834	93838	93839	93837
	<i>M</i>	93932	93933	93931	93935	93936	93934	93938	93939	93937
millions of dollars - millions de dollars										
1988		-20,359	16,921	-3,437	-1,534	1,102	-432	-1,029	915	-115
1989		-24,352	20,871	-3,480	-1,198	899	-299	-1,134	1,020	-114
1990		-21,759	20,240	-1,519	-1,467	939	-528	-966	877	-89
1991		-31,222	23,397	-7,824	-2,531	1,678	-853	-1,003	898	-105
1992		-33,796	26,488	-7,308	-3,378	1,541	-1,837	-1,198	1,086	-111
1993		-47,291	41,370	-5,921	-2,639	1,491	-1,149	-2,245	1,306	-939
1994		-54,206	51,444	-2,761	-2,992	2,184	-808	-2,224	1,601	-623
1995		-63,184	60,033	-3,151	-3,637	3,656	20	-4,447	3,701	-746
1996		-71,550	61,787	-9,763	-4,379	2,931	-1,447	-4,912	3,414	-1,498
1997		-130,658	126,474	-4,184	-5,535	4,430	-1,105	-5,998	5,337	-661
1998		-126,354	113,442	-12,913	-5,744	5,420	-324	-9,814	10,610	796
1999		-197,991	176,560	-21,431	-29,658	29,762	104	-11,952	12,756	804
2000		-256,127	218,065	-38,063	-58,443	53,567	-4,876	-35,474	17,261	-18,213
1999	IV	-55,194	45,720	-9,474	-10,223	10,428	206	-3,137	4,046	909
2000	I	-66,252	57,694	-8,558	-17,307	15,921	-1,386	-5,333	4,474	-859
	II	-61,976	51,587	-10,389	-11,728	9,950	-1,777	-10,096	4,133	-5,963
	III	-63,297	52,712	-10,585	-14,687	14,229	-458	-3,401	3,886	485
	IV	-64,603	56,072	-8,530	-14,720	13,466	-1,254	-16,644	4,768	-11,876
2001	I	-58,262	49,050	-9,212	-20,018	17,586	-2,432	-4,617	3,982	-635
	II	-46,634	39,050	-7,584	-23,107	20,452	-2,655	-4,655	4,365	-290
1999	J	-18,347	13,684	-4,663	-3,670	3,520	-150	-995	842	-153
	A	-14,947	14,239	-708	-1,638	1,667	29	-840	858	18
	S	-16,418	16,574	156	-1,839	1,959	120	-1,035	788	-247
	O	-14,359	13,553	-805	-3,164	3,237	74	-903	1,310	406
	N	-22,419	16,502	-5,917	-3,760	3,630	-130	-1,300	1,549	249
	D	-18,416	15,665	-2,751	-3,299	3,561	262	-934	1,187	254
2000	J	-20,776	18,181	-2,595	-3,691	3,419	-273	-1,510	1,254	-256
	F	-19,663	16,838	-2,826	-6,803	6,357	-446	-1,450	1,439	-11
	M	-25,812	22,674	-3,138	-6,813	6,146	-668	-2,374	1,782	-592
	A	-22,518	18,271	-4,247	-4,134	2,996	-1,138	-1,583	1,486	-97
	M	-19,835	17,107	-2,728	-3,633	3,286	-347	-6,933	1,398	-5,535
	J	-19,623	16,209	-3,414	-3,961	3,668	-292	-1,579	1,249	-330
	J	-22,054	18,975	-3,079	-4,885	4,941	56	-1,281	1,176	-105
	A	-20,091	16,289	-3,802	-4,673	4,468	-205	-944	1,369	425
	S	-21,152	17,447	-3,705	-5,129	4,821	-308	-1,175	1,341	166
	O	-24,614	21,715	-2,899	-6,728	6,158	-570	-1,346	1,425	79
	N	-19,402	17,585	-1,817	-4,686	4,523	-163	-1,614	1,751	137
	D	-20,587	16,772	-3,814	-3,306	2,785	-521	-13,684	1,592	-12,092
2001	J	-22,140	17,803	-4,337	-8,217	6,853	-1,365	-1,612	1,520	-92
	F	-17,887	15,162	-2,725	-4,937	4,319	-618	-1,404	1,146	-258
	M	-18,234	16,085	-2,149	-6,864	6,414	-450	-1,601	1,315	-286
	A	-16,210	12,898	-3,312	-5,100	4,877	-223	-781	1,303	521
	M	-16,733	13,932	-2,802	-10,788	8,599	-2,189	-1,872	1,196	-676
	J	-13,691	12,220	-1,471	-7,219	6,976	-243	-2,001	1,866	-135
	J	-14,088	14,484	395	-2,949	2,870	-80	-929	620	-310

**Table 12**  
**Portfolio Transactions with Non-residents in Foreign**  
**Stocks, by Geographical Area, Purchases and Sales -**  
**Concluded**

**Tableau 12**  
**Opérations de portefeuille en actions étrangères avec les non-**  
**résidents, par zone géographique, achats et ventes - fin**

Period	Japan			Other OECD Countries			All Other Countries			Total			
	Japon			Autres pays de l'OCDE			Tous les autres pays						
	Purchases	Sales	Net	Purchases	Sales	Net	Purchases	Sales	Net	Purchases	Sales	Net	
Période	Achats	Ventes	Net	Achats	Ventes	Net	Achats	Ventes	Net	Achats	Ventes	Net	
<i>D No.</i>	<i>A</i>	60441	60442	60440	60444	60445	60443	60447	60448	60446	60119	60120	78149
	<i>Q</i>	93841	93842	93840	93844	93845	93843	93847	93848	93846	60219	60220	79089
	<i>M</i>	93941	93942	93940	93944	93945	93943	93947	93948	93946	60319	60320	79181
millions of dollars - millions de dollars													
1988		-872	692	-180	-140	134	-6	-780	541	-239	-24,714	20,305	-4,409
1989		-655	755	100	-1,082	988	-94	-674	694	21	-29,094	25,227	-3,867
1990		-517	553	37	-1,528	1,319	-208	-1,246	1,032	-214	-27,482	24,961	-2,521
1991		-1,244	715	-529	-663	530	-133	-2,724	2,166	-559	-39,388	29,384	-10,004
1992		-725	521	-204	-598	448	-150	-2,784	2,047	-737	-42,478	32,130	-10,348
1993		-1,873	726	-1,147	-824	627	-197	-7,206	3,748	-3,458	-62,079	49,268	-12,811
1994		-3,223	1,531	-1,693	-1,058	865	-194	-7,838	4,554	-3,284	-71,541	62,179	-9,362
1995		-3,062	1,874	-1,188	-2,029	1,048	-981	-6,355	6,155	-200	-82,714	76,468	-6,247
1996		-2,447	1,678	-768	-1,757	1,576	-181	-13,478	9,889	-3,588	-98,522	81,275	-17,247
1997		-4,394	4,870	476	-2,228	2,218	-10	-13,371	13,647	276	-162,184	156,977	-5,207
1998		-3,817	2,206	-1,612	-2,787	3,086	299	-15,349	13,669	-1,680	-163,865	148,433	-15,433
1999		-5,274	5,561	287	-4,240	4,277	37	-26,706	26,316	-390	-275,821	255,231	-20,590
2000		-4,961	7,106	2,146	-6,528	6,525	-3	-19,043	19,371	328	-380,576	321,895	-58,681
1999	IV	-1,464	1,743	280	-1,013	995	-18	-5,375	5,208	-167	-76,406	68,141	-8,265
2000	I	-1,492	1,999	507	-1,842	1,819	-23	-6,289	5,445	-844	-98,515	87,352	-11,163
	II	-1,127	1,613	486	-1,633	1,421	-212	-4,288	4,565	277	-90,848	73,269	-17,579
	III	-1,280	1,894	614	-1,321	1,296	-25	-4,323	4,706	383	-88,309	78,723	-9,586
	IV	-1,062	1,601	538	-1,732	1,989	257	-4,143	4,655	512	-102,904	82,551	-20,353
2001	I	-1,193	1,014	-180	-1,798	1,304	-494	-4,382	3,422	-960	-90,270	76,357	-13,913
	II	-2,165	920	-1,245	-1,565	1,409	-156	-3,395	2,955	-439	-81,521	69,152	-12,369
1999	J	-463	485	21	-407	335	-72	-2,327	2,208	-119	-26,210	21,074	-5,136
	A	-618	467	-151	-347	336	-11	-1,887	2,075	188	-20,277	19,643	-634
	S	-395	412	17	-228	216	-13	-1,213	1,427	214	-21,129	21,375	246
	O	-541	601	60	-323	319	-4	-1,047	1,102	54	-20,337	20,122	-216
	N	-674	498	-176	-364	368	4	-1,799	1,857	58	-30,316	24,403	-5,913
	D	-248	645	396	-326	308	-18	-2,528	2,249	-279	-25,752	23,616	-2,137
2000	J	-490	696	206	-604	528	-76	-1,866	1,728	-138	-28,937	25,806	-3,131
	F	-484	535	51	-557	586	29	-1,944	1,739	-205	-30,901	27,493	-3,407
	M	-517	767	250	-681	705	24	-2,479	1,978	-501	-38,677	34,052	-4,624
	A	-484	742	258	-538	540	2	-1,449	1,859	410	-30,706	25,893	-4,813
	M	-346	458	112	-576	448	-128	-1,400	1,308	-92	-32,723	24,007	-8,717
	J	-297	412	115	-520	433	-87	-1,439	1,398	-41	-27,418	23,369	-4,049
	J	-509	535	26	-373	455	82	-1,478	1,558	80	-30,581	27,641	-2,940
	A	-554	845	291	-355	413	58	-1,568	1,558	-10	-28,185	24,942	-3,243
	S	-217	514	298	-593	428	-166	-1,278	1,590	312	-29,544	26,141	-3,403
	O	-244	531	288	-690	625	-65	-1,511	1,693	182	-35,134	32,148	-2,986
	N	-507	564	56	-544	839	295	-1,386	1,518	132	-28,138	26,778	-1,360
	D	-312	506	194	-498	525	27	-1,246	1,444	199	-39,632	23,625	-16,007
2001	J	-397	320	-77	-687	408	-278	-1,817	1,306	-511	-34,871	28,211	-6,660
	F	-335	406	71	-471	523	52	-1,411	1,053	-357	-26,444	22,610	-3,835
	M	-462	287	-175	-641	372	-268	-1,154	1,062	-92	-28,955	25,536	-3,419
	A	-1,109	259	-850	-478	541	64	-1,119	940	-179	-24,797	20,818	-3,979
	M	-617	388	-229	-806	506	-300	-1,409	1,176	-233	-32,226	25,797	-6,429
	J	-438	274	-165	-282	362	81	-867	839	-28	-24,499	22,537	-1,961
	J	-204	262	58	-429	215	-215	-722	722	-	-19,323	19,172	-151



**Supplementary Tables**

**Tableaux supplémentaires**

**Table 13**  
**Loans under Repurchase Agreements, Transactions with**  
**Non-residents, by Canadian and Foreign Securities**

**Tableau 13**  
**Prêts avec clauses de rachat auprès des non-résidents, par valeurs**  
**mobilières canadiennes et étrangères**

Period Période	Canadian Securities Valeurs mobilières canadiennes								
	Assets - Actif			Liabilities - Passif			Total		
	Sales Ventes	Purchases Achats	Net	Sales Ventes	Purchases Achats	Net	Sales Ventes	Purchases Achats	Net
millions of dollars - millions de dollars									
1996	1,156,654	-1,158,039	-1,385	639,384	-637,107	2,276	1,796,038	-1,795,146	891
1997	1,939,429	-1,952,179	-12,750	1,209,742	-1,204,877	4,865	3,149,171	-3,157,056	-7,885
1998	1,763,140	-1,746,743	16,397	1,248,719	-1,250,578	-1,859	3,011,859	-2,997,321	14,538
1999	1,264,495	-1,260,766	3,729	611,068	-611,198	-130	1,875,563	-1,871,963	3,599
2000	1,069,882	-1,070,113	-231	522,128	-520,156	1,972	1,592,010	-1,590,268	1,742
1999 IV	294,096	-295,960	-1,864	152,604	-150,940	1,664	446,700	-446,900	-200
2000 I	344,329	-342,937	1,391	128,715	-129,028	-314	473,043	-471,965	1,078
II	288,225	-289,145	-920	126,377	-125,195	1,182	414,602	-414,341	261
III	214,427	-216,088	-1,662	121,914	-121,111	802	336,340	-337,199	-859
IV	222,902	-221,942	960	145,123	-144,821	302	368,025	-366,763	1,262
2001 I	239,816	-237,947	1,869	164,387	-165,880	-1,493	404,204	-403,827	376
II	167,009	-168,548	-1,540	155,626	-154,838	789	322,635	-323,386	-751
1999 J	95,482	-97,208	-1,726	36,841	-37,108	-267	132,323	-134,316	-1,993
A	100,793	-100,001	792	37,277	-38,786	-1,509	138,070	-138,788	-718
S	94,397	-93,147	1,250	54,550	-53,497	1,053	148,947	-146,644	2,303
O	97,982	-98,485	-503	64,222	-60,384	3,837	162,204	-158,870	3,334
N	108,549	-105,152	3,398	46,499	-51,200	-4,701	155,049	-156,352	-1,303
D	87,564	-92,323	-4,758	41,883	-39,356	2,528	129,448	-131,678	-2,231
2000 J	97,053	-96,985	68	55,169	-55,415	-246	152,222	-152,400	-178
F	117,894	-117,571	323	40,945	-42,378	-1,432	158,839	-159,948	-1,109
M	129,381	-128,381	1,000	32,600	-31,236	1,364	161,982	-159,617	2,364
A	80,978	-82,965	-1,987	44,192	-44,153	39	125,170	-127,118	-1,948
M	116,070	-114,337	1,733	42,363	-45,145	-2,782	158,433	-159,482	-1,049
J	91,177	-91,843	-666	39,822	-35,897	3,925	130,999	-127,740	3,259
J	65,731	-65,319	412	32,923	-34,860	-1,936	98,654	-100,179	-1,524
A	81,966	-81,064	902	35,987	-35,085	903	117,953	-116,149	1,804
S	66,730	-69,705	-2,975	53,003	-51,167	1,836	119,733	-120,872	-1,139
O	86,359	-86,963	-604	43,864	-44,192	-328	130,223	-131,155	-932
N	80,515	-76,392	4,123	47,194	-50,597	-3,403	127,709	-126,989	720
D	56,028	-58,587	-2,560	54,065	-50,032	4,033	110,093	-108,619	1,473
2001 J	102,453	-103,146	-693	56,752	-58,996	-2,244	159,206	-162,142	-2,936
F	66,231	-62,657	3,574	45,893	-48,972	-3,078	112,124	-111,628	495
M	71,132	-72,144	-1,012	61,742	-57,913	3,829	132,874	-130,057	2,817
A	51,921	-51,237	684	53,306	-54,507	-1,201	105,227	-105,743	-516
M	54,148	-52,528	1,621	49,885	-52,205	-2,321	104,033	-104,733	-700
J	60,939	-64,784	-3,845	52,436	-48,125	4,310	113,375	-112,909	466
J	46,700	-45,189	1,511	63,939	-64,655	-715	110,640	-109,844	796

**Table 13**  
Loans under Repurchase Agreements, Transactions with Non-residents, by Canadian and Foreign Securities - Concluded

**Tableau 13**  
Prêts avec clauses de rachat auprès des non-résidents, par valeurs mobilières canadiennes et étrangères - fin

Period Période	Foreign Securities Valeurs mobilières étrangères								
	Assets - Actif			Liabilities - Passif			Total		
	Sales Ventes	Purchases Achats	Net	Sales Ventes	Purchases Achats	Net	Sales Ventes	Purchases Achats	Net
millions of dollars - millions de dollars									
1996	288,577	-287,744	833	94,759	-92,948	1,811	383,336	-380,692	2,644
1997	138,829	-139,923	-1,094	79,890	-81,283	-1,392	218,720	-221,206	-2,486
1998	89,541	-89,619	-79	81,845	-82,178	-333	171,386	-171,797	-411
1999	138,123	-138,016	107	104,832	-104,544	288	242,955	-242,561	394
2000	158,151	-158,302	-152	106,230	-105,657	573	264,381	-263,960	421
1999 IV	44,452	-44,238	214	27,336	-27,133	203	71,789	-71,371	418
2000 I	22,172	-22,821	-649	22,901	-23,648	-747	45,073	-46,469	-1,396
II	41,249	-42,363	-1,114	15,120	-14,665	455	56,369	-57,028	-659
III	52,187	-50,644	1,543	23,912	-23,716	197	76,099	-74,359	1,739
IV	42,544	-42,475	69	44,296	-43,629	667	86,840	-86,104	736
2001 I	32,285	-32,011	275	46,545	-47,419	-874	78,830	-79,430	-599
II	23,374	-23,822	-448	36,699	-36,711	-12	60,073	-60,533	-460
1999 J	13,075	-13,162	-87	9,715	-9,079	636	22,790	-22,241	549
A	14,409	-14,144	265	11,684	-11,604	80	26,093	-25,748	345
S	14,118	-14,398	-281	10,153	-10,667	-514	24,271	-25,066	-795
O	21,478	-21,738	-260	8,555	-8,747	-192	30,033	-30,485	-452
N	10,796	-10,405	391	11,234	-10,908	326	22,030	-21,313	718
D	12,178	-12,096	82	7,547	-7,477	69	19,725	-19,573	152
2000 J	5,633	-5,601	31	7,557	-7,126	431	13,189	-12,727	462
F	6,119	-6,550	-431	8,433	-8,838	-405	14,552	-15,388	-836
M	10,420	-10,669	-249	6,912	-7,684	-773	17,331	-18,354	-1,022
A	6,169	-6,018	152	4,143	-4,194	-51	10,312	-10,211	101
M	10,380	-10,130	250	6,308	-6,167	141	16,687	-16,297	391
J	24,700	-26,216	-1,516	4,669	-4,304	365	29,369	-30,520	-1,150
J	23,183	-22,152	1,031	6,427	-6,686	-259	29,611	-28,838	773
A	19,726	-18,861	865	8,431	-7,809	622	28,157	-26,670	1,486
S	9,278	-9,631	-353	9,054	-9,220	-166	18,331	-18,851	-520
O	19,016	-19,245	-230	15,192	-15,294	-102	34,208	-34,539	-331
N	8,663	-8,350	313	12,952	-12,609	343	21,615	-20,959	656
D	14,865	-14,880	-14	16,152	-15,726	426	31,018	-30,606	412
2001 J	14,227	-14,158	69	17,431	-17,844	-413	31,658	-32,002	-344
F	8,774	-8,532	243	16,463	-16,596	-133	25,238	-25,128	110
M	9,284	-9,321	-37	12,651	-12,979	-328	21,935	-22,301	-365
A	7,812	-8,129	-316	10,506	-10,556	-50	18,318	-18,684	-366
M	10,634	-10,112	522	11,969	-11,895	74	22,603	-22,007	596
J	4,928	-5,582	-654	14,224	-14,260	-36	19,152	-19,842	-690
J	14,735	-15,193	-458	3,915	-3,472	443	18,650	-18,665	-15

**Table 14**  
**Loans under Repurchase Agreements, Transactions with Non-residents in Assets and Liabilities****Tableau 14**  
**Prêts avec clauses de rachat<sup>1</sup> auprès des non-résidents, actifs et engagements**

Period Période	Government of Canada Gouvernement du Canada						Other Canadian Securities			Foreign Securities			Total					
	Bonds		Treasury Bills			Purchases Achats	Sales Ventes	Net	Purchases Achats	Sales Ventes	Net	Purchases Achats	Sales Ventes	Net	Purchases Achats	Sales Ventes	Net	
	Obligations			Bons du Trésor														
	Purchases Achats	Sales Ventes	Net	Purchases Achats	Sales Ventes													Net
<b>Assets - Actif</b>																		
<i>D No.</i>	<i>A</i>	<i>60403</i>	<i>60402</i>	<i>60401</i>	<i>60406</i>	<i>60405</i>	<i>60404</i>	<i>60409</i>	<i>60408</i>	<i>60407</i>	<i>60412</i>	<i>60411</i>	<i>60410</i>	<i>60414</i>	<i>60413</i>	<i>60400</i>		
<i>Q</i>	<i>93803</i>	<i>93802</i>	<i>93801</i>	<i>93806</i>	<i>93805</i>	<i>93804</i>	<i>93809</i>	<i>93808</i>	<i>93807</i>	<i>93812</i>	<i>93811</i>	<i>93810</i>	<i>93814</i>	<i>93813</i>	<i>93800</i>			
<i>M</i>	<i>93903</i>	<i>93902</i>	<i>93901</i>	<i>93906</i>	<i>93905</i>	<i>93904</i>	<i>93909</i>	<i>93908</i>	<i>93907</i>	<i>93912</i>	<i>93911</i>	<i>93910</i>	<i>93914</i>	<i>93913</i>	<i>93900</i>			
millions of dollars - millions de dollars																		
1996		-1,079,203	1,077,382	-1,821	-65,538	65,932	394	-13,299	13,340	42	-287,744	288,577	833	-1,445,784	1,445,231	-552		
1997		-1,726,139	1,714,998	-11,141	-194,417	193,942	-474	-31,624	30,489	-1,135	-139,923	138,829	-1,094	-2,092,102	2,078,258	-13,844		
1998		-1,665,277	1,680,951	15,674	-61,564	63,290	1,726	-19,902	18,899	-1,003	-89,619	89,541	-79	-1,836,362	1,852,681	16,319		
1999		-1,148,452	1,153,431	4,980	-73,300	73,875	574	-39,014	37,189	-1,825	-138,016	138,123	107	-1,398,782	1,402,618	3,836		
2000		-1,019,010	1,019,383	373	-21,813	21,714	-98	-29,290	28,785	-506	-158,302	158,151	-152	-1,228,415	1,228,033	-382		
1999	IV	-276,046	274,198	-1,848	-12,009	12,560	551	-7,904	7,338	-567	-44,238	44,452	214	-340,198	338,548	-1,650		
2000	I	-330,945	332,721	1,776	-2,770	2,410	-360	-9,222	9,197	-25	-22,821	22,172	-649	-365,758	366,500	742		
	II	-274,844	273,972	-872	-5,264	5,310	46	-9,037	8,943	-94	-42,363	41,249	-1,114	-331,508	329,474	-2,035		
	III	-210,059	208,631	-1,428	-879	860	-18	-5,150	4,935	-215	-50,644	52,187	1,543	-266,732	266,613	-119		
	IV	-203,162	204,059	898	-12,900	13,134	234	-5,881	5,709	-171	-42,475	42,544	69	-264,417	265,446	1,029		
2001	I	-232,852	234,830	1,977	-394	539	146	-4,701	4,447	-254	-32,011	32,285	275	-269,958	272,101	2,144		
	II	-164,422	163,320	-1,102	-165	116	-49	-3,961	3,572	-389	-23,822	23,374	-448	-192,371	190,383	-1,988		
1999	J	-78,712	77,241	-1,471	-13,559	13,730	171	-4,938	4,511	-426	-13,162	13,075	-87	-110,370	108,557	-1,813		
	A	-84,956	85,775	819	-10,681	10,973	291	-4,364	4,045	-319	-14,144	14,409	265	-114,146	115,202	1,056		
	S	-80,198	81,365	1,167	-10,161	10,236	75	-2,788	2,796	8	-14,398	14,118	-281	-107,545	108,515	969		
	O	-89,289	88,439	-850	-6,601	6,978	377	-2,595	2,565	-30	-21,738	21,478	-260	-120,223	119,460	-763		
	N	-98,435	101,964	3,529	-4,335	4,242	-93	-2,382	2,344	-38	-10,405	10,796	391	-115,556	119,345	3,789		
	D	-88,322	83,795	-4,528	-1,073	1,341	268	-2,927	2,429	-498	-12,096	12,178	82	-104,419	99,743	-4,676		
2000	J	-92,840	92,917	77	-1,726	1,711	-15	-2,420	2,426	6	-5,601	5,633	31	-102,587	102,686	99		
	F	-113,673	114,388	715	-804	433	-371	-3,094	3,073	-21	-6,550	6,119	-431	-124,121	124,013	-108		
	M	-124,432	125,416	983	-240	267	27	-3,709	3,699	-10	-10,669	10,420	-249	-139,051	139,801	751		
	A	-79,881	78,075	-1,806	-273	293	20	-2,811	2,609	-202	-6,018	6,169	152	-88,983	87,147	-1,836		
	M	-106,555	108,914	2,359	-4,309	3,665	-643	-3,474	3,491	17	-10,130	10,380	250	-124,467	126,450	1,983		
	J	-88,408	86,982	-1,426	-683	1,352	669	-2,753	2,843	91	-26,216	24,700	-1,516	-118,059	115,877	-2,182		
	J	-63,185	63,557	372	-150	150	47	-1,984	2,024	40	-22,152	23,183	1,031	-87,471	88,914	1,443		
	A	-79,200	80,068	868	-171	217	47	-1,693	1,680	-13	-18,861	19,726	865	-99,925	101,691	1,766		
	S	-67,674	65,005	-2,669	-558	493	-65	-1,472	1,231	-241	-9,631	9,278	-353	-79,335	76,007	-3,328		
	O	-75,314	74,729	-584	-9,904	10,010	106	-1,745	1,619	-126	-19,245	19,016	-230	-106,208	105,375	-834		
	N	-72,150	75,849	3,700	-2,169	2,538	369	-2,074	2,128	55	-8,350	8,663	313	-84,742	89,178	4,436		
	D	-55,699	53,481	-2,218	-827	585	-242	-2,062	1,962	-100	-14,880	14,865	-14	-73,467	70,893	-2,574		
2001	J	-100,975	100,168	-807	-391	537	146	-1,779	1,748	-31	-14,158	14,227	69	-117,304	116,680	-624		
	F	-61,451	65,271	3,820	-	-	-	-1,205	960	-246	-8,532	8,774	243	-71,188	75,005	3,817		
	M	-70,426	69,390	-1,036	-2	2	-	-1,716	1,740	23	-9,321	9,284	-37	-81,465	80,416	-1,049		
	A	-49,975	50,564	589	-3	99	96	-1,259	1,258	-1	-8,129	7,812	-316	-59,365	59,733	368		
	M	-51,243	52,911	1,668	-18	18	-	-1,267	1,220	-48	-10,112	10,634	522	-62,640	64,782	2,143		
	J	-63,204	59,845	-3,360	-145	-	-145	-1,435	1,095	-340	-5,582	4,928	-654	-70,366	65,867	-4,498		
	J	-43,186	44,519	1,334	-97	-	-97	-1,907	2,181	275	-15,193	14,735	-458	-60,382	61,435	1,053		

**Table 14**  
**Loans under Repurchase Agreements, Transactions with Non-residents in Assets and Liabilities - Concluded**

**Tableau 14**  
**Prêts avec clauses de rachat<sup>1</sup> auprès des non-résidents, actifs et engagements - fin**

Period / Période	Government of Canada / Gouvernement du Canada						Other Canadian Securities			Foreign Securities			Total			
	Bonds / Obligations		Net	Treasury Bills / Bons du Trésor			Sales / Ventes	Purchases / Achats	Net	Sales / Ventes	Purchases / Achats	Net	Sales / Ventes	Purchases / Achats	Net	
<b>Liabilities - Passif</b>																
D No.	A	60417	60418	60416	60420	60421	60419	60423	60424	60422	60426	60427	60425	60428	60429	60415
	Q	93817	93818	93816	93820	93821	93819	93823	93824	93822	93826	93827	93825	93828	93829	93815
	M	93917	93918	93916	93920	93921	93919	93923	93924	93922	93926	93927	93925	93928	93929	93915
millions of dollars - millions de dollars																
1996		609,631	-607,714	1,918	27,955	-27,653	302	1,798	-1,741	57	94,759	-92,948	1,811	734,142	-730,055	4,088
1997		1,098,201	-1,094,328	3,873	109,134	-107,258	1,876	2,407	-3,291	-884	79,890	-81,283	-1,392	1,289,632	-1,286,159	3,473
1998		1,102,789	-1,102,977	-188	143,910	-144,306	-396	2,020	-3,295	-1,275	81,845	-82,178	-333	1,330,564	-1,332,756	-2,192
1999		586,226	-585,920	306	18,471	-17,405	1,066	6,371	-7,873	-1,502	104,832	-104,544	288	715,900	-715,742	158
2000		490,097	-486,514	3,583	17,857	-18,798	-941	14,174	-14,843	-669	106,230	-105,657	573	628,358	-625,813	2,545
1999	IV	148,422	-147,525	897	3,556	-2,499	1,057	626	-916	-290	27,336	-27,133	203	179,940	-178,073	1,868
2000	I	121,924	-120,994	930	6,493	-7,541	-1,049	298	-493	-195	22,901	-23,648	-747	151,616	-152,676	-1,061
	II	120,111	-119,044	1,067	1,983	-1,771	212	4,283	-4,380	-97	15,120	-14,665	455	141,497	-139,860	1,637
	III	115,585	-114,259	1,326	1,630	-1,949	-319	4,699	-4,903	-204	23,912	-23,716	197	145,826	-144,827	999
	IV	132,478	-132,217	261	7,750	-7,536	214	4,895	-5,068	-173	44,296	-43,629	667	189,419	-188,450	969
2001	I	155,740	-156,933	-1,194	6,021	-5,967	54	2,627	-2,980	-353	46,545	-47,419	-874	210,933	-213,299	-2,367
	II	146,929	-146,026	902	3,136	-3,216	-80	5,562	-5,596	-34	36,699	-36,711	-12	192,325	-191,548	777
1999	J	35,755	-35,280	474	831	-1,211	-380	256	-617	-361	9,715	-9,079	636	46,556	-46,187	369
	A	35,419	-36,590	-1,170	1,334	-1,282	52	523	-915	-391	11,684	-11,604	80	48,961	-50,390	-1,429
	S	51,082	-50,035	1,047	2,942	-2,940	2	526	-523	3	10,153	-10,667	-514	64,703	-64,165	538
	O	61,961	-58,871	3,089	1,795	-995	800	466	-518	-52	8,555	-8,747	-192	72,776	-69,132	3,645
	N	45,082	-50,275	-5,193	1,282	-790	491	135	-134	1	11,234	-10,908	326	57,733	-62,108	-4,374
	D	41,379	-38,378	3,001	480	-714	-234	25	-263	-239	7,547	-7,477	69	49,430	-46,833	2,597
2000	J	52,245	-51,779	465	2,830	-3,338	-507	94	-298	-204	7,557	-7,126	431	62,726	-62,541	185
	F	37,748	-40,209	-2,460	3,023	-2,004	1,019	174	-165	9	8,433	-8,838	-405	49,378	-51,216	-1,837
	M	31,931	-29,006	2,924	639	-2,199	-1,560	30	-30	-	6,912	-7,684	-773	39,512	-38,920	592
	A	43,177	-42,931	246	181	-187	-6	834	-1,035	-201	4,143	-4,194	-51	48,335	-48,347	-12
	M	40,315	-43,533	-3,218	481	-154	327	1,568	-1,459	109	6,308	-6,167	141	48,671	-51,312	-2,641
	J	36,619	-32,580	4,039	1,322	-1,431	-109	1,881	-1,886	-5	4,669	-4,304	365	44,491	-40,201	4,290
	J	31,130	-32,854	-1,724	241	-503	-262	1,552	-1,503	50	6,427	-6,686	-259	39,351	-41,546	-2,195
	A	34,057	-33,080	977	376	-432	-57	1,555	-1,572	-17	8,431	-7,809	622	44,419	-42,894	1,525
	S	50,398	-48,325	2,073	1,014	-1,014	-	1,591	-1,828	-237	9,054	-9,220	-166	62,057	-60,387	1,669
	O	41,149	-41,364	-215	864	-916	-51	1,851	-1,913	-62	15,192	-15,294	-102	59,057	-59,486	-429
	N	42,875	-46,444	-3,568	2,644	-2,424	220	1,675	-1,729	-54	12,952	-12,609	343	60,145	-63,206	-3,060
	D	48,453	-44,409	4,044	4,242	-4,196	46	1,369	-1,426	-57	16,152	-15,726	426	70,217	-65,758	4,459
2001	J	52,540	-55,012	-2,472	3,440	-3,086	354	773	-898	-125	17,431	-17,844	-413	74,183	-76,839	-2,656
	F	43,135	-45,686	-2,551	2,026	-2,343	-317	732	-942	-211	16,463	-16,596	-133	62,356	-65,568	-3,211
	M	60,065	-56,235	3,829	555	-538	17	1,123	-1,140	-17	12,651	-12,979	-328	74,393	-70,892	3,501
	A	51,064	-52,417	-1,353	1,450	-1,309	141	792	-781	11	10,506	-10,556	-50	63,812	-65,062	-1,251
	M	46,942	-49,191	-2,249	281	-366	-86	2,662	-2,649	14	11,969	-11,895	74	61,854	-64,100	-2,246
	J	48,922	-44,419	4,503	1,406	-1,540	-135	2,108	-2,166	-58	14,224	-14,260	-36	66,660	-62,385	4,274
	J	61,218	-61,955	-737	48	-70	-22	2,673	-2,629	44	3,915	-3,472	443	67,854	-68,127	-273

**Table 15**  
**Portfolio Investment in Canadian Bonds, by Sector,**  
**Period end Positions held by Non-residents**

**Tableau 15**  
**Investissements de portefeuille en obligations canadiennes, par**  
**secteur, positions de fin de période détenues par les non-résidents**

All Governments and their enterprises - Toutes les administrations publiques et leurs entreprises											
End of period	Federal Government			Provincial Governments			Municipal Governments	Total	Corporations	Total	
	Administration publique fédérale		Total	Administrations publiques provinciales		Total	Administrations publiques municipales		Sociétés		
En fin de période	Direct	Enterprises		Direct	Enterprises			Total	Total	Sociétés	Total
D No.	A	59372	59373	58295	59374	59375	58395	58495	..	58595	58195
	Q	59376	59377	59295	59378	59379	59395	59495	..	59595	59195
millions of dollars - millions de dollars											
1987		31,029	12,149	43,178	36,929	29,483	66,411	5,197	114,786	37,269	152,055
1988		38,781	10,432	49,213	36,748	25,528	62,277	5,038	116,528	39,586	156,114
1989		48,895	9,655	58,550	36,094	25,059	61,152	4,802	124,505	45,438	169,943
1990		56,454	9,753	66,207	40,980	26,997	67,977	4,647	138,831	49,305	188,135
1991		64,159	9,508	73,667	53,712	32,308	86,020	4,695	164,382	51,173	215,555
1992		68,659	9,695	78,354	69,573	33,603	103,176	4,999	186,529	57,647	244,176
1993		77,491	11,320	88,810	89,972	35,730	125,703	5,396	219,909	64,231	284,140
1994		75,698	12,995	88,693	109,748	41,396	151,143	6,030	245,867	71,004	316,871
1995		87,588	11,092	98,680	115,119	39,763	154,882	6,291	259,853	81,845	341,698
1996		95,885	11,249	107,133	116,781	37,745	154,526	6,238	267,897	89,954	357,852
1997		92,761	12,014	104,775	114,430	35,528	149,958	5,911	260,644	108,764	369,408
1998		89,126	13,597	102,723	125,236	37,599	162,835	6,042	271,600	137,237	408,837
1999		91,131	14,281	105,411	112,539	30,974	143,514	6,598	255,523	138,936	394,459
2000		79,196	13,320	92,516	105,026	29,823	134,849	5,113	232,479	148,779	381,258
1996	I	84,195	10,464	94,659	117,704	37,865	155,569	6,315	256,543	83,467	340,011
	II	89,906	10,911	100,816	115,129	37,693	152,821	6,195	259,833	86,830	346,663
	III	89,891	11,410	101,301	115,032	37,097	152,129	6,160	259,590	87,686	347,276
	IV	95,885	11,249	107,133	116,781	37,745	154,526	6,238	267,897	89,954	357,852
1997	I	91,754	11,232	102,986	116,608	37,724	154,333	6,076	263,395	93,628	357,022
	II	93,844	12,622	106,466	116,201	37,217	153,418	5,864	265,748	96,940	362,688
	III	97,122	12,330	109,452	117,091	36,577	153,668	5,808	268,928	98,923	367,852
	IV	92,761	12,014	104,775	114,430	35,528	149,958	5,911	260,644	108,764	369,408
1998	I	94,271	12,167	106,438	112,504	35,689	148,193	5,813	260,444	110,874	371,318
	II	90,595	13,347	103,942	113,824	37,097	150,921	5,675	260,538	123,047	383,586
	III	86,479	13,617	100,096	120,192	37,915	158,107	5,846	264,049	133,283	397,332
	IV	89,126	13,597	102,723	125,236	37,599	162,835	6,042	271,600	137,237	408,837
1999	I	86,586	13,465	100,051	119,512	34,760	154,271	6,945	261,268	139,760	401,028
	II	86,678	15,593	102,271	113,862	32,790	146,653	6,705	255,629	140,243	395,871
	III	87,275	14,716	101,990	114,781	32,868	147,649	6,684	256,323	143,045	399,368
	IV	91,131	14,281	105,411	112,539	30,974	143,514	6,598	255,523	138,936	394,459
2000	I	84,577	14,151	98,728	108,895	30,520	139,416	5,323	243,467	141,303	384,770
	II	84,742	13,657	98,399	108,465	30,195	138,660	5,308	242,366	145,015	387,381
	III	80,313	13,303	93,616	106,514	29,893	136,406	5,311	235,334	149,835	385,169
	IV	79,196	13,320	92,516	105,026	29,823	134,849	5,113	232,479	148,779	381,258
2001	I	83,428	13,930	97,358	105,809	29,291	135,101	4,822	237,280	158,256	395,536
	II	78,168	13,844	92,012	102,808	28,161	130,969	4,479	227,459	162,815	390,274

**Table 16**  
**Portfolio Investment in Canadian Bonds, by**  
**Geographical Area, Period end Positions held by**  
**Non-residents**

**Tableau 16**  
**Investissements de portefeuille en obligations canadiennes, par**  
**zone géographique, positions de fin de période détenues par les**  
**non-résidents**

End of period	United States	United Kingdom	Other EU	Japan	Other OECD	Other	Total
En fin de période	États-Unis	Royaume-Uni	Autres UE	Japon	Autres OCDE	Autres	
<i>D No. A</i>	<i>65313</i>	<i>65413</i>	<i>65613</i>	<i>65713</i>	<i>65813</i>	<i>65913</i>	<i>65213</i>
<i>Q</i>	<i>59772</i>	<i>59273</i>	<i>59473</i>	<i>59573</i>	<i>59673</i>	<i>59773</i>	<i>59999</i>
millions of dollars - millions de dollars							
1987	47,041	7,030	26,507	35,985	30,970	4,522	152,055
1988	45,148	8,086	26,561	39,482	29,962	6,876	156,114
1989	47,847	10,728	28,207	43,153	29,971	10,037	169,943
1990	58,452	14,558	28,234	44,063	32,286	10,542	188,135
1991	68,088	21,502	33,165	45,047	33,290	14,462	215,555
1992	89,664	19,247	35,444	50,269	32,797	16,755	244,176
1993	115,927	26,371	41,315	47,906	33,811	18,810	284,140
1994	132,430	27,449	49,104	45,455	37,192	25,241	316,871
1995	146,504	33,598	50,012	44,464	38,454	28,667	341,698
1996	165,812	35,118	49,211	46,160	33,558	27,993	357,852
1997	181,267	34,956	47,912	45,341	30,697	29,236	369,408
1998	198,492	37,779	59,279	44,991	34,144	34,152	408,837
1999	199,675	36,902	54,074	42,131	31,028	30,650	394,459
2000	203,803	37,725	48,433	36,009	27,079	28,209	381,258
1996	I 149,661	31,456	50,068	42,422	37,537	28,866	340,011
	II 155,390	33,515	48,623	43,166	35,978	29,990	346,663
	III 158,296	31,223	49,465	44,317	35,331	28,643	347,276
	IV 165,812	35,118	49,211	46,160	33,558	27,993	357,852
1997	I 167,224	34,660	48,538	45,106	32,962	28,533	357,022
	II 168,904	37,033	47,716	46,789	33,286	28,960	362,688
	III 176,763	35,497	47,667	47,521	32,044	28,360	367,852
	IV 181,267	34,956	47,912	45,341	30,697	29,236	369,408
1998	I 182,118	32,826	50,012	43,627	31,242	31,492	371,318
	II 189,619	34,369	51,479	42,884	32,441	32,792	383,586
	III 193,656	35,809	57,419	42,670	34,039	33,739	397,332
	IV 198,492	37,779	59,279	44,991	34,144	34,152	408,837
1999	I 198,217	38,233	56,565	43,362	31,804	32,847	401,028
	II 197,894	36,919	55,283	42,004	31,350	32,422	395,871
	III 198,605	38,024	56,040	43,016	32,104	31,579	399,368
	IV 199,675	36,902	54,074	42,131	31,028	30,650	394,459
2000	I 197,157	35,431	51,065	40,914	30,400	29,803	384,770
	II 200,416	40,180	48,409	40,179	29,400	28,798	387,381
	III 203,968	37,901	48,597	38,477	28,071	28,155	385,169
	IV 203,803	37,725	48,433	36,009	27,079	28,209	381,258
2001	I 222,715	41,244	46,179	35,319	24,820	25,259	395,536
	II 223,761	40,323	44,657	34,633	22,885	24,015	390,274

**Table 17**  
**Portfolio Investment in Canadian Money Market**  
**Instruments, by Sector, Period end Positions held by**  
**Non-residents**

**Tableau 17**  
**Investissements de portefeuille en instruments du marché monétaire**  
**canadien, par secteur, positions de fin de période détenues par les**  
**non-résidents**

		All Governments and their enterprises - Toutes les administrations publiques et leurs entreprises								
		Federal Government			Provincial Governments				Corporations	Total
End of period		Administration publique fédérale		Administrations publiques provinciales			Total	Sociétés	Total	
En fin de période		Direct	Enterprises	Direct	Enterprises	Total				
			Entreprises		Entreprises					
<i>D No.</i>	<i>A</i>	<i>58987</i>	<i>58988</i>	<i>58986</i>	<i>58990</i>	<i>58991</i>	<i>58989</i>	..	<i>58992</i>	<i>58985</i>
	<i>Q</i>	<i>59987</i>	<i>59988</i>	<i>59986</i>	<i>59990</i>	<i>59991</i>	<i>59989</i>	..	<i>59992</i>	<i>59985</i>
millions of dollars - millions de dollars										
1987		6,324	1,576	7,900	1,079	369	1,448	9,348	1,074	10,421
1988		13,428	2,853	16,281	658	354	1,012	17,293	2,124	19,417
1989		14,041	3,094	17,135	951	373	1,324	18,460	2,152	20,611
1990		17,491	2,991	20,483	2,291	304	2,595	23,078	3,324	26,402
1991		19,781	5,898	25,680	2,988	327	3,315	28,995	1,540	30,534
1992		21,700	6,105	27,805	4,678	429	5,107	32,912	3,192	36,104
1993		32,792	5,716	38,508	4,908	576	5,483	43,991	1,910	45,901
1994		35,843	5,309	41,152	3,924	634	4,558	45,710	1,819	47,529
1995		30,706	5,171	35,877	4,421	773	5,194	41,072	3,041	44,113
1996		24,277	5,241	29,518	3,520	725	4,245	33,762	4,371	38,134
1997		21,744	7,082	28,827	1,904	1,865	3,768	32,595	9,018	41,613
1998		20,723	8,972	29,694	3,427	1,420	4,847	34,541	9,590	44,131
1999		14,237	7,110	21,347	3,199	310	3,509	24,856	5,260	30,115
2000		13,104	5,937	19,040	5,125	95	5,220	24,260	5,219	29,479
1996	I	35,309	6,178	41,487	3,977	2,203	6,180	47,667	3,768	51,435
	II	28,863	6,051	34,914	3,384	2,431	5,815	40,729	3,167	43,896
	III	29,019	5,821	34,840	3,456	2,101	5,557	40,397	3,733	44,130
	IV	24,277	5,241	29,518	3,520	725	4,245	33,762	4,371	38,134
1997	I	27,657	5,732	33,389	1,935	1,098	3,033	36,422	5,401	41,823
	II	21,104	5,664	26,768	2,409	1,476	3,885	30,654	5,843	36,497
	III	20,490	5,612	26,102	1,719	2,011	3,730	29,832	6,563	36,395
	IV	21,744	7,082	28,827	1,904	1,865	3,768	32,595	9,018	41,613
1998	I	21,452	7,155	28,607	2,476	2,070	4,546	33,153	10,113	43,266
	II	19,761	6,706	26,467	2,130	1,698	3,829	30,296	8,961	39,257
	III	21,766	7,351	29,117	2,944	1,575	4,518	33,635	8,656	42,292
	IV	20,723	8,972	29,694	3,427	1,420	4,847	34,541	9,590	44,131
1999	I	20,865	7,039	27,903	2,515	1,118	3,633	31,536	7,962	39,498
	II	18,973	6,363	25,336	2,513	878	3,392	28,728	6,571	35,299
	III	16,040	6,803	22,843	2,929	578	3,506	26,350	5,182	31,532
	IV	14,237	7,110	21,347	3,199	310	3,509	24,856	5,260	30,115
2000	I	15,617	6,761	22,378	3,774	638	4,412	26,790	5,140	31,930
	II	15,027	6,728	21,754	3,749	375	4,123	25,878	4,146	30,024
	III	12,807	6,861	19,668	3,526	372	3,898	23,566	3,583	27,148
	IV	13,104	5,937	19,040	5,125	95	5,220	24,260	5,219	29,479
2001	I	10,398	6,777	17,174	3,884	12	3,897	21,071	2,965	24,036
	II	8,926	6,404	15,330	4,695	4	4,699	20,029	3,545	23,573



**Table 18**  
**Portfolio Investment in Canadian Money Market**  
**Instruments, by Geographical Area, Period end**  
**Positions held by Non-residents**

**Tableau 18**  
**Investissements de portefeuille en instruments du marché monétaire**  
**canadien, par zone géographique, positions de fin de période**  
**détenues par les non-résidents**

End of period	United States	United Kingdom	Other EU	Japan	Other OECD	Other	Total
En fin de période	États-Unis	Royaume-Uni	Autres UE	Japon	Autres OCDE	Autres	
<i>D No. A</i>	<i>65316</i>	<i>65416</i>	<i>65616</i>	<i>65716</i>	<i>65816</i>	<i>65916</i>	<i>65216</i>
<i>Q</i>	<i>59296</i>	<i>59396</i>	<i>59496</i>	<i>59596</i>	<i>59696</i>	<i>59796</i>	<i>59196</i>
millions of dollars - millions de dollars							
1987	5,507	432	270	78	1,163	2,972	10,421
1988	8,079	1,525	1,497	395	2,299	5,622	19,417
1989	7,787	1,693	1,447	1,214	2,232	6,237	20,611
1990	10,286	1,586	2,242	900	3,977	7,411	26,402
1991	11,090	4,617	1,675	2,068	4,055	7,031	30,534
1992	18,789	4,420	1,661	733	2,684	7,817	36,104
1993	21,515	5,773	2,558	361	4,132	11,561	45,901
1994	19,398	8,525	2,040	217	5,885	11,465	47,529
1995	18,240	9,778	1,819	10	4,101	10,165	44,113
1996	20,680	4,819	1,922	651	2,495	7,567	38,134
1997	24,633	4,700	3,628	124	3,414	5,115	41,613
1998	24,996	6,291	3,634	8	3,919	5,282	44,131
1999	17,762	5,230	2,269	43	2,006	2,805	30,115
2000	19,183	2,183	1,793	198	1,829	4,293	29,479
1996	I 23,605	11,528	2,779	152	4,443	8,927	51,435
	II 19,447	9,782	2,142	533	4,061	7,930	43,896
	III 21,231	8,103	2,265	564	3,429	8,537	44,130
	IV 20,680	4,819	1,922	651	2,495	7,567	38,134
1997	I 23,122	4,221	3,440	618	3,255	7,168	41,823
	II 20,914	3,762	2,955	336	2,706	5,825	36,497
	III 20,758	4,604	3,258	229	2,170	5,377	36,395
	IV 24,633	4,700	3,628	124	3,414	5,115	41,613
1998	I 22,255	6,520	4,196	102	4,951	5,242	43,266
	II 21,570	5,388	3,910	43	2,946	5,400	39,257
	III 25,048	4,864	3,447	27	2,972	5,933	42,292
	IV 24,996	6,291	3,634	8	3,919	5,282	44,131
1999	I 22,546	7,117	2,399	9	1,971	5,456	39,498
	II 21,475	5,921	2,122	24	1,629	4,128	35,299
	III 19,456	5,610	2,220	57	1,501	2,688	31,532
	IV 17,762	5,230	2,269	43	2,006	2,805	30,115
2000	I 19,392	5,024	2,410	71	1,851	3,182	31,930
	II 19,143	3,896	1,888	70	1,554	3,473	30,024
	III 16,398	3,104	1,881	91	1,847	3,828	27,148
	IV 19,183	2,183	1,793	198	1,829	4,293	29,479
2001	I 14,312	2,862	1,556	172	1,390	3,744	24,036
	II 15,018	3,037	1,244	171	1,187	2,916	23,573

**Table 19**  
**Selected Stock Prices and Capital Market Yields****Tableau 19**  
**Certains rendements du cours des actions et du marché des capitaux**

		Stocks prices		Selected capital market yields		
		Cours des actions		Certains rendements du marché des capitaux		
		Canada	United States	Long-term		
			États-Unis	Long terme		
Period		Toronto Stock Exchange Composite 300 1975 = 1,000	Standard and Poor's Composite 500 1941 - 43 = 10	Canadian industrials average <sup>(1)</sup>	Government of Canada average <sup>(2)</sup>	United States government average <sup>(3)</sup>
Période		Indice composite 300 de la Bourse de Toronto 1975 = 1,000	Indice composite 500 de Standard and Poor's 1941 - 43 = 10	Moyenne des valeurs industrielles canadiennes <sup>(1)</sup>	Moyenne du gouvernement du Canada <sup>(2)</sup>	Moyenne du gouvernement des États-Unis <sup>(3)</sup>
1997	J	6,877.7	954.3	5.85	6.32	6.32
	A	6,611.8	899.5	6.06	6.63	6.65
	S	7,040.2	947.3	5.81	6.26	6.32
	O	6,842.4	914.6	5.77	6.05	6.21
	N	6,512.8	955.4	5.92	5.96	6.05
	D	6,699.4	970.4	6.11	5.95	5.92
1998	J	6,700.2	980.3	5.92	5.81	5.94
	F	7,092.5	1,049.3	6.00	5.78	5.93
	M	7,558.5	1,101.8	5.84	5.70	5.94
	A	7,665.0	1,111.8	6.01	5.76	6.08
	M	7,589.8	1,090.8	5.86	5.61	5.83
	J	7,366.9	1,133.8	5.94	5.52	5.66
	J	6,931.4	1,120.5	6.07	5.61	5.77
	A	5,530.7	957.3	6.41	5.83	5.44
	S	5,614.1	1,017.0	5.89	5.32	4.98
	O	6,208.3	1,098.7	5.91	5.45	5.13
	N	6,343.9	1,164.3	5.98	5.47	5.19
	D	6,485.9	1,229.2	5.77	5.23	5.09
1999	J	6,729.3	1,279.6	5.76	5.23	5.14
	F	6,312.7	1,238.3	6.06	5.43	5.51
	M	6,597.8	1,286.6	5.83	5.36	5.63
	A	7,014.7	1,335.2	5.89	5.41	5.58
	M	6,841.8	1,301.7	6.21	5.58	5.80
	J	7,010.1	1,372.7	6.28	5.63	5.98
	J	7,081.0	1,328.7	6.44	5.74	6.01
	A	6,970.8	1,320.4	6.36	5.68	5.87
	S	6,957.7	1,282.7	6.54	5.91	6.13
	O	7,256.2	1,362.9	6.99	6.36	6.33
	N	7,523.2	1,388.9	6.81	6.10	6.22
	D	8,413.8	1,469.3	6.96	6.23	6.45
2000	J	8,481.1	1,394.5	7.14	6.27	6.60
	F	9,129.0	1,366.4	6.99	5.83	6.14
	M	9,462.4	1,498.6	6.84	5.84	5.99
	A	9,347.6	1,452.4	6.73	5.92	5.95
	M	9,252.0	1,420.6	7.05	5.63	6.02
	J	10,195.5	1,454.6	6.95	5.61	5.97
	J	10,406.3	1,430.8	6.87	5.55	5.82
	A	11,247.9	1,517.7	6.78	5.51	5.74
	S	10,377.9	1,436.5	6.72	5.67	5.90
	O	9,639.6	1,429.4	6.76	5.61	5.75
	N	8,819.9	1,315.0	6.70	5.51	5.66
	D	8,933.7	1,320.3	6.58	5.56	5.45
2001	J	9,321.9	1,366.0	6.46	5.72	5.54
	F	8,078.7	1,239.9	6.38	5.66	5.34
	M	7,608.0	1,160.3	6.37	5.79	5.47
	A	7,946.3	1,249.5	6.52	5.97	5.78
	M	8,161.9	1,255.8	6.86	6.03	5.86
	J	7,736.4	1,224.4	6.59	5.89	5.62
	J	7,689.7	1,211.2	6.64	5.94	5.58

(1) Last business day. Weighted mid-term bond index based on forty bonds covering a 5 to 15 year spectrum. McLeod, Young, Weir and Company Limited. - Dernier jour ouvrable du mois. L'indice pondéré des obligations à moyen terme est basé sur 40 obligations avec échéances comprises entre 5 et 15 ans. McLeod, Young, Weir and Company Limited.

(2) Mid-market closing prices for last Wednesday of direct issues due or callable in 10 years or more. - Prix de clôture du marché pour le dernier mercredi du mois des émissions directes venant à échéance ou remboursables dans 10 ans ou plus.

(3) Daily average for last week of issues due or callable in 10 years or more. United States Federal Reserve Bulletin. - Moyenne quotidienne de la semaine précédente des émissions venant à échéance ou remboursables dans 10 ans ou plus. United States Federal Reserve Bulletin.

Source: Bank of Canada, except as indicated. / Banque du Canada, sauf indication contraire.

**Table 19**  
Selected Stock Prices and Capital Market Yields -  
Concluded

**Tableau 19**  
Certains rendements du cours des actions et du marché des  
capitaux - fin

		Selected capital market yields						Forward premium (+) or discount (-) United-States dollar in Canada 3 month <sup>(8)</sup>
		Certains rendements du marché des capitaux						Déport (+) ou report (-) à terme du dollar États-Unis au Canada à 3 mois <sup>(8)</sup>
		Short-term						
		Court terme						
Period		Finance company paper 3 month	Commercial paper 3 month	Treasury bills 3 month		Eurodollars <sup>(4)</sup>		
Période		Effets des sociétés de financement à 3 mois	Effets de commerce à 3 mois	Bons du trésor à 3 mois				
		Canadian <sup>(4)</sup>	United States <sup>(5)</sup>	Canadian <sup>(6)</sup>	United States <sup>(7)</sup>			
		Canadien <sup>(4)</sup>	États-Unis <sup>(5)</sup>	Canadien <sup>(6)</sup>	États-Unis <sup>(7)</sup>			
1997	J	3.67	5.63	3.29	5.08	5.77		-2.08
	A	3.63	5.65	3.11	5.13	5.80		-2.13
	S	3.64	5.67	2.86	4.85	5.77		-2.13
	O	3.91	5.74	3.59	5.04	5.80		-1.88
	N	4.14	5.86	3.67	5.13	5.96		-1.76
	D	4.80	5.97	3.99	5.27	5.83		-1.08
1998	J	4.56	5.46	4.10	5.06	5.77		-1.08
	F	4.96	5.50	4.57	5.16	5.77		-0.71
	M	4.84	5.53	4.59	5.05	5.77		-0.92
	A	5.04	5.57	4.85	4.94	5.80		-0.68
	M	5.04	5.57	4.75	4.95	5.80		-0.64
	J	5.06	5.58	4.87	4.93	5.77		-0.63
	J	5.14	5.58	4.94	4.95	5.83		-0.54
	A	5.22	5.55	4.91	4.89	5.83		-0.36
	S	5.38	5.19	4.91	4.53	5.54		0.05
	O	5.22	5.03	4.71	4.12	5.45		-
	N	5.09	5.07	4.78	4.47	5.48		-0.18
	D	5.02	4.93	4.66	4.44	5.29		-0.18
1999	J	5.01	4.82	4.68	4.35	5.20		0.05
	F	5.04	4.88	4.87	4.53	5.26		0.05
	M	4.85	4.89	4.63	4.39	5.16		-0.13
	A	4.80	4.85	4.60	4.39	5.04		-0.19
	M	4.71	4.90	4.48	4.52	5.10		-0.28
	J	4.86	5.24	4.56	4.61	5.35		-0.58
	J	4.91	5.17	4.71	4.59	5.39		-0.43
	A	4.87	5.37	4.68	4.81	5.54		-0.62
	S	4.83	5.36	4.66	4.65	5.99		-0.77
	O	5.05	5.98	4.87	4.96	6.15		-0.99
	N	5.05	5.85	4.73	5.12	6.15		-1.02
	D	5.27	5.76	4.85	5.17	6.08		-0.89
2000	J	5.25	5.89	5.05	5.41	6.15		-0.31
	F	5.31	5.95	4.96	5.62	6.21		-0.83
	M	5.46	6.18	5.27	5.71	6.65		-0.89
	A	5.62	6.26	5.43	5.62	6.46		-0.82
	M	5.98	6.72	5.67	5.73	6.97		-0.89
	J	5.89	6.67	5.53	5.67	6.88		-0.93
	J	5.88	6.59	5.61	6.01	6.81		-0.89
	A	5.90	6.57	5.58	6.11	6.75		-0.85
	S	5.83	6.55	5.56	6.03	6.75		-0.84
	O	5.85	6.60	5.61	6.18	6.81		-0.91
	N	5.89	6.57	5.62	6.18	6.81		-0.87
	D	5.71	6.31	5.49	5.66	6.50		-0.72
2001	J	5.29	5.32	5.11	5.11	5.45		-0.11
	F	5.05	4.94	4.87	4.87	5.13		-0.05
	M	4.66	4.74	4.58	4.22	4.97		-0.21
	A	4.49	4.24	4.43	3.72	4.37		0.18
	M	4.49	3.94	4.34	3.58	4.02		0.52
	J	4.38	3.68	4.30	3.47	3.74		0.70
	J	4.22	3.61	4.07	3.48	3.74		0.55

(4) Last Wednesday. - Dernier mercredi du mois.

(5) Last Wednesday. Adjusted to 365-day true yield basis from 360-day basis. - Dernier mercredi du mois. Ajustement sur la base d'un rendement réel de 365 jours à partir d'un escompte de 360 jours.

(6) Average of rates of Thursday tender following the last Wednesday. - Moyenne des offres le jeudi suivant le dernier mercredi du mois.

(7) Average of rates of the last full week of the month ending Friday. - Moyenne des offres de la dernière semaine du mois se terminant un vendredi.

(8) Expressed as annual yield. Last Wednesday. - Rendement annuel. Dernier mercredi du mois.

Source: Bank of Canada, except as indicated. - Banque du Canada, sauf indication contraire.

**FOR FURTHER READING**

**Selected Publications  
from Statistics Canada**

**LECTURES SUGGÉRÉES**

**Choisies parmi les publications  
de Statistique Canada**

<b>Canada's Balance of International Payments<sup>(1)</sup>, Quarterly, Bilingual</b>	<b>Catalogue Internet</b> <b>67-001-XPB</b> <b>67-001-XIB</b>	<b>Balance des paiements internationaux du Canada<sup>(1)</sup>, Trimestriel, bilingue</b>
<b>Canada's International Transactions in Securities, Monthly, Bilingual</b>	<b>67-002-XPB</b> <b>67-002-XIB</b>	<b>Opérations internationales du Canada en valeurs mobilières, Mensuel, Bilingue</b>
<b>Canada's International Investment Position, Annual, Bilingual</b>	<b>67-202-XPB</b> <b>67-202-XIB</b>	<b>Bilan des investissements internationaux du Canada, Annuel, bilingue</b>
<b>Canada's International Transactions in Services, Annual, Bilingual</b>	<b>67-203-XPB</b> <b>67-203-XIB</b>	<b>Les transactions internationales de services du Canada, Annuel, bilingue</b>
<b>Canada's Balance of International Payments and International Investment Position Concepts, Sources, Methods and Products Occasional, English New edition, July 2000</b>	<b>67-506-XPE</b> <b>67-506-XPF</b> <b>67-506-XIE</b> <b>67-506-XIF</b>	<b>La balance des paiements internationaux et le bilan des investissements internationaux du Canada Concepts, sources, méthodes et produits Hors série, française Nouvelle édition, Juillet 2000</b>
<b>Canada's Balance of International Payments, Historical Statistics 1926 to 1990<sup>(1)</sup>, Occasional, Bilingual</b>	<b>67-508-XPB</b>	<b>La balance des paiements internationaux du Canada, Données historiques 1926 à 1990<sup>(1)</sup>, Hors série, bilingue</b>
<b>Canadian Economic Observer, Monthly, Bilingual</b>	<b>11-010-XPB</b>	<b>L'observateur économique canadien, Mensuel, bilingue</b>

(1) Starting with 1992, the first quarter editions of 67-001-XPB contain the update to the data published in 67-508-XPB.

(1) À partir de 1992, les éditions du premier trimestre du no. 67-001-XPB incluent la mise à jour des données publiées au no. 67-508-XPB au catalogue.

To order a publication you may telephone 1-613-951-7277 or use facsimile number 1-613-951-1584.  
For toll free in Canada only, telephone 1-800-267-6677. When ordering by telephone or facsimile, a written confirmation is not required.

Pour obtenir une publication, veuillez téléphoner au 1-613-951-7277 ou utiliser le numéro du télécopieur 1-613-951-1584.  
Pour appeler sans frais au Canada, composez le 1-800-267-6677. Il n'est pas nécessaire de nous faire parvenir une confirmation pour une commande faite par téléphone ou télécopieur.

## List of Published Research Papers

## Liste des documents de recherche publiés

	<u>Published</u> <u>Publié</u>	<u>Catalogue</u>	
1. <i>Non-corporate Foreign Investment in Canadian Real Estate, 1977-1980 (Teresa M. Omiecinski)</i>	1983	67F0001MPB97001	1. <i>Investissements étrangers, autres que des sociétés, dans l'immobilier au Canada, 1977-1980 (Teresa M. Omiecinski)</i>
2. <i>Foreign Investment in the Canadian Bond Market, 1978 to 1990 (Lucie Laliberté)</i>	1990	67F0001MPB97002	2. <i>Les placements étrangers sur le marché obligataire canadien, 1978-1990 (Lucie Laliberté)</i>
3. <i>Characteristics of Canadian Importing Firms, 1978-1986 (Barry Mersereau)</i>	1992	67F0001MPB97003	3. <i>Les caractéristiques des firmes importatrices canadiennes, 1978-1986 (Barry Mersereau)</i>
4. <i>The Statistical Discrepancy in Canada's Balance of Payments, 1962-1991 (Fred Barzyk and Lucie Laliberté)</i>	1992	67F0001MPB97004	4. <i>La divergence statistique dans la balance des paiements du Canada, 1962-1991 (Fred Barzyk et Lucie Laliberté)</i>
5. <i>Canada's Public Debt Held by Non-Residents: Historical Perspectives, 1926-1992 (Lucie Laliberté, Christian Lajule and Diane Thibault)</i>	1993	67F0001MPB97005	5. <i>La dette publique du Canada détenue par les non-résidents: perspectives historiques, 1926-1992 (Lucie Laliberté, Christian Lajule et Diane Thibault)</i>
6. <i>Globalisation and Canada's International Investment Position, 1950-1992, (Lucie Laliberté)</i>	1993	67F0001MPB97006	6. <i>La mondialisation et le bilan des investissements internationaux du Canada, 1950-1992 (Lucie Laliberté)</i>
7. <i>The Foreign Investment of Canadian Trusteed Pension Funds, 1970-1992 (Jean-Pierre Corbeil and Thomas Dufour)</i>	1993	67F0001MPB97007	7. <i>Les placements étrangers des caisses de retraite en fiducie du Canada, 1970-1992 (Jean-Pierre Corbeil and Thomas Dufour)</i>
8. <i>Recent Trends in Canadian Direct Investment Abroad - The Rise of Canadian Multinationals, 1969-1992 (Frank Chow)</i>	1993	67F0001MPB97008	8. <i>Tendances récentes des investissements directs canadiens à l'étranger - l'essor des multinationales canadiennes, 1969-1992 (Frank Chow)</i>
9. <i>Direct Investment Profits - in Canada and Abroad, 1983-1993 (Diane Thibault and Emmanuel Manolikakis)</i>	1994	67F0001MPB97009	9. <i>Les bénéfiques au titre des investissements directs, au Canada et à l'étranger, 1983-1993 (Diane Thibault et Emmanuel Manolikakis)</i>
10. <i>Development of the Balance of Payments nomenclature (Gerard Meagher)</i>	1996	67F0001MPB97010	10. <i>Le développement de la nomenclature de la balance des paiements (Gerard Meagher)</i>
11. <i>Reconciliation of the Canada-United States Current Account, 1994 and 1995 (Lucie Laliberté and Anthony J. DiLullo)</i>	1996	67F0001MPB97011	11. <i>Rapprochement du compte courant du Canada et des États-Unis, 1994 et 1995 (Lucie Laliberté et Anthony J. DiLullo)</i>

	<b><u>Published</u></b> <b><u>Publié</u></b>	<b><u>Catalogue</u></b>	
12. <i>Measurement of Foreign Portfolio Investment in Canadian Bonds (Lucie Laliberté and Réjean Tremblay)</i>	1996	67F0001MPB97012	12. <i>La mesure des placements de portefeuille étrangers en obligations canadiennes (Lucie Laliberté et Réjean Tremblay)</i>
13. <i>Implementation in Canada of the International Standards for Service Trade - On With the Fifth (Hugh Henderson)</i>	1996	67F0001MPB97013	13. <i>L'application au Canada des normes internationales régissant les données du commerce international en services - Cinquième édition: Le coup d'envoi (Hugh Henderson)</i>
14. <i>Repo transactions between residents of Canada and non-residents, 1991-1995 (Éric Boulay)</i>	1997	67F0001MPB97014	14. <i>Les opérations de pension entre résidents canadiens et non-résidents, 1991-1995 (Éric Boulay)</i>
15. <i>Canada's International Legal Services, 1995-1996 (Colleen Cardillo)</i>	1997	67F0001MPB97015	15. <i>Services juridiques au niveau international du Canada, 1995-1996 (Colleen Cardillo)</i>
16. <i>Canada's International Management Consulting, 1990-1996 (Willa Rea)</i>	1997	67F0001MPB97016	16. <i>Services de conseil en gestion au niveau international du Canada, 1990-1996 (Willa Rea)</i>
17. <i>Canada's Implementation of BPM-5, 1997</i>	1997	67F0001MPB97017	17. <i>La mise en place au Canada du BPM-5, 1997</i>
18. <i>Reconciliation of the Canada-United States Current Account, 1997 and 1998 (Anthony J. DiLullo and Hugh Henderson)</i>	1999	67F0001MPB99018	18. <i>Rapprochement du compte courant du Canada et des États-Unis, 1997 et 1998 (Anthony J. DiLullo et Hugh Henderson)</i>
19. <i>Issues in Provincializing Foreign Direct Investment (Rosemary Bender)</i>	1999	67F0001MPB99019	19. <i>Enjeux de la provincialisation des investissements directs étrangers (Rosemary Bender)</i>
20. <i>Foreign Direct Investment: A Driving Force in Economic Globalization (Christian Lajule)</i>	2000	67F0001MPB00020	20. <i>L'investissement direct étranger: un élément moteur de la mondialisation de l'économie (Christian Lajule)</i>
21. <i>Foreign Affiliate Trade Statistics - Measuring Economic Globalization A Canadian Perspective - from Research to Reality (Colleen Cardillo)</i>	2000	67F0001MPB01021	21. <i>Statistiques du commerce des sociétés affiliées à l'étranger - Mesure de la mondialisation économique Point de vue canadien - de la recherche à la réalité (Colleen Cardillo)</i>

### How to Order Research Papers

**By phone:** (613) 951-1855  
**By fax:** (613) 951-9031  
**By Mail:** Statistics Canada  
 Balance of Payments Division  
 Ottawa, Ontario  
 K1A 0T6

### Pour commander les documents de recherche

**Par téléphone:** (613) 951-1855  
**Par télécopieur:** (613) 951-9031  
**Par courrier:** Statistique Canada  
 Division de la balance des paiements  
 Ottawa (Ontario)  
 K1A 0T6

You can order our Research Papers for a fee of \$5.00 per copy.

Vous pouvez vous procurer nos documents de recherche pour 5,00 \$ / la copie.

These papers are posted on our Web site at:  
<http://www.statcan.ca/english/services>

Ces documents sont affichés sur notre site Web à:  
<http://www.statcan.ca/francais/services>



# Retain for future reference

# Conserver pour référence

## Balance of Payments Division List of Publications

## Division de la balance des paiements Liste des publications

### Canada's Balance of International Payments

(the First quarter 1997 issue provides comprehensive historical coverage from 1926 to 1996) - presents Canada's economic transactions with non-residents under two main accounts: the current account which covers goods, services, investment income and current transfers; and the capital and finance account which covers capital transfers as well as both borrowings from and investments in foreign countries. The transactions are presented quarterly and annually with six broad geographical areas.

### Canada's International Transactions in Securities

presents Canada's portfolio transactions in Canadian and foreign bonds and stocks and in Canadian money market securities with non-residents. New issues, retirements and trade in outstanding securities are covered as well as repurchase agreements. Monthly gross and net transactions are presented geographically according to six broad geographical areas.

### Canada's International Investment Position

(the 1996 issue provides comprehensive historical data from 1926 to 1996) - presents Canada's asset position with and liability position to non-residents, including a detailed breakdown by claims (direct investment by country, portfolio, etc.) and by six broad geographical areas. The data include the foreign holding of Canada's public debt.

### Canada's International Transactions in Services

presents Canada's annual service transactions with non-residents. Travel, transportation, commercial services and government services which are presented by three broad geographical areas: United States, European Union and other countries. Commercial services are further categorized by industry; country of control (Canada, United States, Other); whether the service is with foreign affiliated companies or non-affiliates; and with a detailed country breakdown for commercial services.

### How to Order

**By phone:** (613) 951-7277 or 1 800 267-6677  
**By fax:** (613) 951-1584 or 1 800-889-9734  
**By Internet:** order@statcan.ca.  
**By Mail:** Statistics Canada  
Operations and Integration Division  
Circulation Management  
Ottawa, Ontario  
K1A 0T6

### Balance des paiements internationaux du Canada

(l'édition du premier trimestre de 1997 contient des données détaillées historiques de 1926 à 1996) - présente les transactions du Canada avec les non-résidents regroupées sous le compte courant (biens, services, revenus de placement et les transferts); et le compte de capital et financier (les emprunts et placements à l'étranger). Les transactions sont présentées trimestriellement et annuellement pour six grandes régions géographiques.

### Opérations internationales du Canada en valeurs mobilières

présente les transactions du Canada en obligations et actions canadiennes et étrangères et en instruments du marché monétaire canadien avec les non-résidents. Les nouvelles émissions, les remboursements et le commerce en circulation des valeurs mobilières sont présentés ainsi que les prises et cessions en pension. Les données mensuelles sur les transactions brutes et nettes sont présentées avec une répartition géographique de six grandes régions.

### Bilan des investissements internationaux du Canada

(l'édition de 1996 contient des données détaillées historiques de 1926 à 1996) - présente la position de l'actif du Canada et la position du passif envers les non-résidents par composantes (investissement direct par pays, de portefeuille, etc.) et par six grandes régions géographiques. Les données contiennent aussi les avoirs étrangers de la dette publique au Canada.

### Transactions internationales de services du Canada

présente les transactions internationales de services, en quatre grands agrégats soit les voyages, le transport, les services commerciaux et les transactions gouvernementales. Ces diverses catégories sont ventilées selon la zone géographique (États-Unis, Union Européenne (UE), et tous les autres pays); l'industrie; le pays de contrôle (Canada, États-Unis et autres); selon que la transaction ait lieu ou non avec une affiliée étrangère; ainsi qu'un bris par pays des services commerciaux.

### Pour commander

**Par téléphone:** (613) 951-7277 ou 1 800 267-6677  
**Par télécopieur:** (613) 951-1584 ou 1 800 889-9734  
**Via l'Internet:** order@statcan.ca.  
**Par courrier:** Statistique Canada  
Division des opérations et de l'intégration  
Gestion de la circulation  
Ottawa (Ontario)  
K1A 0T6

Catalogue no./ N° du catalogue	Frequency/ Périodicité	By issue (all prices in Canadian dollars) / Chaque exemplaire (en dollar Canadien)				Annual Subscription/ (all prices in Canadian dollars) / Abonnement annuel (en dollar Canadien)			
		Canada	United States/ États-Unis	Other countries/ Autres pays	Internet	Canada	United States/ États-Unis	Other countries/ Autres pays	Internet
67-001-XPB	Quarterly/ Trimestriel	\$38.00	\$44.00	\$48.00	\$29.00	\$124.00	\$148.00	\$164.00	\$93.00
67-002-XPB	Monthly/ Mensuel	\$18.00	\$24.00	\$28.00	\$14.00	\$176.00	\$248.00	\$296.00	\$132.00
67-202-XPB	Annual/ Annuel	\$52.00	\$58.00	\$62.00	\$39.00				
67-203-XPB	Annual/ Annuel	\$40.00	\$46.00	\$50.00	\$30.00				