



**Canada's
international
transactions
in securities**



**Opérations
internationales
du Canada en
valeurs mobilières**

September 2000

Septembre 2000



How to obtain more information

Specific inquiries about this product and related statistics or services should be directed to: Balance of Payments and Financial Flows Division, Statistics Canada, Ottawa, Ontario, K1A 0T6 (telephone: (613) 951-1855).

For information on the wide range of data available from Statistics Canada, you can contact us by calling one of our toll-free numbers. You can also contact us by e-mail or by visiting our Web site.

National inquiries line	1 800 263-1136
National telecommunications device for the hearing impaired	1 800 363-7629
Depository Services Program inquiries	1 800 700-1033
Fax line for Depository Services Program	1 800 889-9734
E-mail inquiries	infostats@statcan.ca
Web site	www.statcan.ca

Ordering and subscription information

This product, Catalogue no. 67-002-XPB, is published (monthly) as a standard printed publication at a price of CDN \$18.00 per issue and CDN \$176.00 for a one-year subscription. The following additional shipping charges apply for delivery outside Canada:

	Single issue	Annual subscription
United States	CDN \$ 6.00	CDN \$72.00
Other countries	CDN \$ 10.00	CDN \$120.00

This product is also available in electronic format on the Statistics Canada Internet site as Catalogue no. 67-002-XIB at a price of CDN \$14.00 per issue and CDN \$132.00 for a one-year subscription. To obtain single issues or to subscribe, visit our Web site at www.statcan.ca, and select Products and Services.

All prices exclude sales taxes.

The printed version of this publication can be ordered by

- Phone (Canada and United States) **1 800 267-6677**
- Fax (Canada and United States) **1 877 287-4369**
- E-mail **order@statcan.ca**
- Mail
Statistics Canada
Dissemination Division
Circulation Management
120 Parkdale Avenue
Ottawa, Ontario K1A 0T6
- And, in person at the Statistics Canada Regional Centre nearest you, or from authorized agents and bookstores.

When notifying us of a change in your address, please provide both old and new addresses.

Standards of service to the public

Statistics Canada is committed to serving its clients in a prompt, reliable and courteous manner and in the official language of their choice. To this end, the Agency has developed standards of service which its employees observe in serving its clients. To obtain a copy of these service standards, please contact Statistics Canada toll free at 1 800 263-1136.

Comment obtenir d'autres renseignements

Toute demande de renseignements au sujet du présent produit ou au sujet de statistiques ou de services connexes doit être adressée à : Division de la balance des paiements et des flux financiers, Statistique Canada, Ottawa, Ontario, K1A 0T6 (téléphone : (613) 951-1855).

Pour obtenir des renseignements sur l'ensemble des données de Statistique Canada qui sont disponibles, veuillez composer l'un des numéros sans frais suivants. Vous pouvez également communiquer avec nous par courriel ou visiter notre site Web.

Service national de renseignements	1 800 263-1136
Service national d'appareils de télécommunications pour les malentendants	1 800 363-7629
Renseignements concernant le Programme des bibliothèques de dépôt	1 800 700-1033
Télécopieur pour le Programme des bibliothèques de dépôt	1 800 889-9734
Renseignements par courriel	infostats@statcan.ca
Site Web	www.statcan.ca

Renseignements sur les commandes et les abonnements

Le produit n° 67-002-XPB au catalogue est publié (mensuellement) en version imprimée standard et est offert au prix de 18 \$ CA l'exemplaire et de 176 \$ CA pour un abonnement annuel. Les frais de livraison supplémentaires suivants s'appliquent aux envois à l'extérieur du Canada :

	Exemplaire	Abonnement annuel
États-Unis	6 \$ CA	72 \$ CA
Autres pays	10 \$ CA	120 \$ CA

Ce produit est aussi disponible sous forme électronique dans le site Internet de Statistique Canada, sous le n° 67-002-XIB au catalogue, et est offert au prix de 14 \$ CA l'exemplaire et de 132 \$ CA pour un abonnement annuel. Les utilisateurs peuvent obtenir des exemplaires ou s'abonner en visitant notre site Web à www.statcan.ca et en choisissant la rubrique Produits et services.

Les prix ne comprennent pas les taxes de ventes.

La version imprimée peut être commandée par

- Téléphone (Canada et États-Unis) **1 800 267-6677**
- Télécopieur (Canada et États-Unis) **1 877 287-4369**
- Courriel **order@statcan.ca**
- Poste
Statistique Canada
Division de la diffusion
Gestion de la circulation
120, avenue Parkdale
Ottawa (Ontario) K1A 0T6
- En personne au bureau régional de Statistique Canada le plus près de votre localité ou auprès des agents et librairies autorisés.

Lorsque vous signalez un changement d'adresse, veuillez nous fournir l'ancienne et la nouvelle adresse.

Normes de service à la clientèle

Statistique Canada s'engage à fournir à ses clients des services rapides, fiables et courtois, et ce, dans la langue officielle de leur choix. À cet égard, notre organisme s'est doté de normes de service à la clientèle qui doivent être observées par les employés lorsqu'ils offrent des services à la clientèle. Pour obtenir une copie de ces normes de service, veuillez communiquer avec Statistique Canada au numéro sans frais 1 800 263-1136.



Statistics Canada
Balance of Payments Division

System of National Accounts
**Canada's
International
Transactions
in Securities**
September 2000

Statistique Canada
Division de la balance des paiements

Système de comptabilité nationale
**Opérations
internationales
du Canada en
valeurs mobilières**
Septembre 2000

Published by authority of the Minister
responsible for Statistics Canada

© Minister of Industry, 2000

All rights reserved. No part of this publication may be reproduced, stored in a retrieval system or transmitted in any form or by any means, electronic, mechanical, photocopying, recording or otherwise without prior written permission from Licence Services, Marketing Division, Statistics Canada, Ottawa, Ontario, Canada K1A 0T6.

November 2000

Catalogue no. 67-002-XPB, Vol. 66, no 9
Frequency: Monthly
ISSN 1183-4315

Catalogue no. 67-002-XIB, Vol. 66, no 9
Frequency: Monthly
ISSN 1488-4860

Ottawa

Note of appreciation

Canada owes the success of its statistical system to a long-standing partnership between Statistics Canada, the citizens of Canada, its businesses and governments and other institutions. Accurate and timely statistical information could not be produced without their continued co-operation and goodwill.

Publication autorisée par le ministre
responsable de Statistique Canada

© Ministre de l'industrie, 2000

Tous droits réservés. Il est interdit de reproduire ou de transmettre le contenu de la présente publication, sous quelque forme ou par quelque moyen que ce soit, enregistrement sur support magnétique, reproduction électronique, mécanique, photographique, ou autre, ou de l'emmagasiner dans un système de recouvrement, sans l'autorisation écrite préalable des Services de concession des droits de licence, Division du marketing, Statistique Canada, Ottawa, Ontario, Canada K1A 0T6.

Novembre 2000

N° 67-002-XPB au catalogue, vol. 66, n° 9
Périodicité : mensuelle
ISSN 1183-4315

N° 67-002-XIB au catalogue, vol. 66, n° 9
Périodicité : mensuelle
ISSN 1488-4860

Ottawa

Note de reconnaissance

Le succès du système statistique du Canada repose sur un partenariat bien établi entre Statistique Canada et la population, les entreprises, les administrations canadiennes et les autres organismes. Sans cette collaboration et cette bonne volonté, il serait impossible de produire des statistiques précises et actuelles.

Symbol

The following standard symbols are used in this Statistics Canada publication:

- .. figures not available or not appropriate.
- zero or too small to be expressed.

Notes

Throughout this report:

- totals may not add due to rounding;
- a minus sign indicates the purchase of securities from non-residents, i.e. an outflow of capital from Canada;
- Other EU Countries include: Belgium; Denmark; France; Germany; Greece; Ireland; Italy; Luxembourg; the Netherlands; Portugal; Spain; and from January 1995, Austria, Finland and Sweden.
- Other OECD Countries include: Australia, Iceland; New Zealand; Norway; Switzerland; Turkey; from July 1994, Mexico; from December 1995, the Czech Republic; from May 1996, Hungary; from November 1996, Poland; from December 1996, Republic of Korea; up to December 1994, Austria, Finland and Sweden.

This publication was prepared by:

John Côté, Denise Demers, Don Granger,
Barry Mersereau, Carole Parent, Art Ridgeway,
Francine Rouleau and Robert Théberge.

The paper used in this publication meets the minimum requirements of American National Standard for Information Sciences - Permanence of Paper for Printed Library Materials, ANSI Z39.48 - 1984.



Signe conventionnel

Les signes conventionnels suivants sont employés uniformément dans cette publication de Statistique Canada:

- .. nombres indisponibles ou n'ayant pas lieu de figurer.
- zéro ou nombres infimes.

Notes

Dans cette publication:

- les totaux peuvent ne pas correspondre à la somme des éléments en raison de l'arrondissement;
- un signe moins indique l'achat de valeurs mobilières auprès des non-résidents, i.e. une sortie de capital du Canada;
- Les autres pays de l'UE comprennent l'Allemagne, la Belgique, le Danemark, l'Espagne, la France, la Grèce, l'Irlande, l'Italie, le Luxembourg, les Pays-Bas, le Portugal, et à partir de janvier 1995, l'Autriche, la Finlande et la Suède.
- Les autres pays de l'OCDE comprennent l'Australie, l'Islande, la Nouvelle-Zélande, la Norvège, la Suisse, la Turquie; à partir de juillet 1994, le Mexique; à partir de décembre 1995, la république Tchèque; à partir de mai 1996, la Hongrie; à partir de novembre 1996, la Pologne; à partir de décembre 1996, la république de Corée; et jusqu'à décembre 1994, l'Autriche, la Finlande et la Suède.

Cette publication a été préparée par:

John Côté, Denise Demers, Don Granger,
Barry Mersereau, Carole Parent, Art Ridgeway,
Francine Rouleau et Robert Théberge.

Le papier utilisé dans la présente publication répond aux exigences minimales de l'American National Standard for Information Sciences" - "Permanence of Paper for Printed Library Materials", ANSI Z39.48 - 1984.



The System of National Accounts

In Canada, the National Accounts have been developed since the close of the Second World War in a series of publications relating to their constituent parts. These have now reached a stage of evolution where they can be termed a "System of National Accounts". For purposes of identification, all publications (containing tables of statistics, descriptions of conceptual frameworks and descriptions of sources and methods) which make up this System carry the term "System of National Accounts" as a general title.

The System of National Accounts in Canada consists of several parts. The annual and quarterly Income and Expenditure Accounts (included with Catalogue Nos. carrying the prefix 13) were, historically speaking, the first set of statistics to be referred to with the title "National Accounts" (National Accounts, Income and Expenditure). The Balance of International Payments data (Catalogue Nos. with prefix 67) are also part of the System of National Accounts and they, in fact, pre-date the Income and Expenditure Accounts.

Greatly expanded structural detail on industries and on goods and services is portrayed in the Input-Output Tables of the System (Catalogue Nos. with prefix 15). The Catalogue Nos. carrying the prefix 15 also provide measures of the contribution of each industry to total Gross Domestic Product at factor cost as well as Productivity Measures.

Both the Input-Output tables and the estimates of Gross Domestic Product by Industry use the establishment as the primary unit of industrial production. Measures of financial transactions are provided by the Financial Flow Accounts (Catalogue Nos. with prefix 13). Types of lenders and financial instruments are the primary detail in these statistics and the legal entity is the main unit of classification of transactors. Balance sheets of outstanding assets and liabilities are published annually.

The System of National Accounts provides an overall conceptually integrated framework in which the various parts can be considered as interrelated sub-systems. At present, direct comparisons amongst those parts which use the establishment as the basic unit and those which use the legal entity can be carried out only at highly aggregated levels of data. However, Statistics Canada is continuing research on enterprise company establishment relationships; it may eventually be feasible to reclassify the data which are on one basis (say the establishment basis) to correspond to the units employed on another (the company or the enterprise basis).

In its broad outline, the Canadian System of National Accounts bears a close relationship to the international standard as described in *System of National Accounts, 1993*, a joint publication of the Commission of the European Communities, International Monetary Fund, Organisation for Economic Co-operation and Development, United Nations and World Bank.

Le système de comptabilité nationale

Au Canada, les comptes nationaux ont fait l'objet depuis la fin de la Seconde Guerre mondiale de toute une série de publications portant sur leurs éléments constitutifs propres. Ils ont connu une telle évolution qu'on peut maintenant les qualifier de "Système de comptabilité nationale". Aux fins d'identification, toutes les publications qui font partie du système (elles contiennent des tableaux statistiques, la description du cadre théorique et l'explication des sources et des méthodes) portent le titre général de "Système de comptabilité nationale".

Le système de comptabilité nationale du Canada se divise en plusieurs catégories de comptes. Les comptes annuels et trimestriels des revenus et des dépenses (paraissant dans les publications dont le numéro de catalogue commence par 13) ont constitué le premier ensemble de statistiques à être connu sous le titre de "Comptes nationaux" (Comptes nationaux, revenus et dépenses). Les données sur la balance canadienne des paiements internationaux (numéro de catalogue commençant par 67) font également partie du système de comptabilité nationale; elles ont même existé avant les comptes des revenus et dépenses.

Une nomenclature beaucoup plus détaillée d'industries et de biens et services figure dans les tableaux d'entrées-sorties du système (numéro de catalogue commençant par 15). Les publications dont le numéro de catalogue commence par 15 comprennent aussi les mesures de l'apport de chaque branche d'activité au total du produit intérieur brut au coût des facteurs ainsi que les mesures de productivité.

L'établissement est l'unité primaire de production industrielle tant dans les tableaux d'entrées-sorties que dans les estimations du produit intérieur brut par activité économique. Les comptes de flux financiers (publications dont le numéro de catalogue commence par 13) mesurent les opérations financières. Les catégories de prêteurs et d'instruments financiers forment les éléments de base de ces statistiques et l'entité juridique est le point de départ du classement des agents économiques. Les comptes du bilan des actifs et passifs en cours sont disponibles annuellement.

Le système de comptabilité nationale constitue un ensemble conceptuellement intégré dans lequel les diverses catégories de comptes peuvent être considérées comme des sous-systèmes étroitement liés entre eux. Au stade actuel de développement, on ne peut faire de comparaison directe entre les éléments basés sur l'établissement et ceux qui sont basés sur l'entité juridique que lorsque les données sont groupées dans des catégories très générales. Toutefois, Statistique Canada poursuit ses recherches sur les relations entre l'entreprise, la société et l'établissement. Il sera peut-être possible un jour de reclasser les données établies sur une certaine base (l'établissement par exemple) de manière à les faire correspondre aux données établies sur une autre base (société ou entreprise).

Dans ses grandes lignes, le système de comptabilité nationale du Canada suit de très près la norme internationale exposée dans la publication *System of National Accounts, 1993* produite conjointement par la Commission des Communautés Européennes, le Fonds Monétaire International, l'Organisation pour la Coopération et le Développement, les Nations-Unies et la Banque Mondiale.

Table of Contents

	Page
September 2000 - Analysis	7
About the figures	6

Table

Guide to Tables: Where to Locate Data by Table Number	11
---	----

Canadian and Foreign Securities

1. Portfolio Transactions with Non-residents in Securities	12
--	----

Canadian Securities

2. Portfolio Transactions with Non-residents in Canadian Bonds, by Sector and Type of Transaction	13
3. Portfolio Transactions with Non-residents in Canadian Bonds, by Geographical Area and Type of Transaction	21
4. Portfolio Transactions with Non-residents in Canadian Bonds, by Geographical Area	28
5. Portfolio Transactions with Non-residents in Canadian Bonds, by Type and Currency of Issue	29
6. Portfolio Transactions with Non-residents in Canadian Money Market Instruments, by Sector, Sales and Purchases	31
7. Portfolio Transactions with Non-residents in Canadian Money Market Instruments, by Geographical Area, Sales and Purchases	34
8. Portfolio Transactions with Non-residents in Canadian Stocks, by Geographical Area and Type of Transaction	36
9. Portfolio Transactions with Non-residents in Canadian Stocks, by Geographical Area	40

Foreign Securities

10. Portfolio Transactions with Non-residents in Foreign Securities by Instrument and Sector, Purchases and Sales	41
---	----

Table des matières

	Page
Septembre 2000 - Analyse	7
À propos des données	6

Tableau

Guide des tableaux: Où se retrouvent les données par numéro de tableaux	11
---	----

Valeurs mobilières canadiennes et étrangères

1. Opérations de portefeuille en valeurs mobilières avec les non-résidents	12
--	----

Valeurs mobilières canadiennes

2. Opérations de portefeuille en obligations canadiennes avec les non-résidents, par secteur et catégorie de transactions	13
3. Opérations de portefeuille en obligations canadiennes avec les non-résidents, par zone géographique et catégorie de transactions	21
4. Opérations de portefeuille en obligations canadiennes avec les non-résidents, par zone géographique	28
5. Opérations de portefeuille en obligations canadiennes avec les non-résidents, par catégorie et devise d'émission	29
6. Opérations de portefeuille en instruments du marché monétaire canadien avec les non-résidents, par secteur, ventes et achats	31
7. Opérations de portefeuille en instruments du marché monétaire canadien avec les non-résidents, par zone géographique, ventes et achats	34
8. Opérations de portefeuille en actions canadiennes avec les non-résidents, par zone géographique et catégorie de transactions	36
9. Opérations de portefeuille en actions canadiennes avec les non-résidents, par zone géographique	40

Valeurs mobilières étrangères

10. Opérations de portefeuille en valeurs mobilières étrangères avec les non-résidents par instrument et secteur, achats et ventes	41
--	----

Table of Contents - Concluded		Table des matières - fin	
	Page		Page
Table		Tableau	
11. Portfolio Transactions with Non-residents in Foreign Bonds, by Geographical Area, Purchases and Sales	42	11. Opérations de portefeuille en obligations étrangères avec les non-résidents, par zone géographique, achats et ventes	42
12. Portfolio Transactions with Non-residents in Foreign Stocks, by Geographical Area, Purchases and Sales	44	12. Opérations de portefeuille en actions étrangères avec les non-résidents, par zone géographique, achats et ventes	44
Supplementary Tables		Tableaux supplémentaires	
13. Loans under Repurchase Agreements, Transactions with Non-residents by Canadian and Foreign Securities	48	13. Prêts avec clauses de rachat auprès des non-résidents, par valeurs mobilières canadiennes et étrangères	48
14. Loans under Repurchase Agreements, Transactions with Non-residents in Assets and Liabilities	50	14. Prêts avec clauses de rachat auprès des non-résidents, actifs et engagements	50
15. Portfolio Investment in Canadian Bonds, by Sector, Period end Positions held by Non-residents	52	15. Investissements de portefeuille en obligations canadiennes, par secteur, positions de fin de période détenues par les non-résidents	52
16. Portfolio Investment in Canadian Bonds, by Geographical Area, Period end Positions held by Non-residents	53	16. Investissements de portefeuille en obligations canadiennes, par zone géographique, positions de fin de période détenues par les non-résidents	53
17. Portfolio Investment in Canadian Money Market Instruments, by Sector, Period end Positions held by Non-residents	54	17. Investissements de portefeuille en instruments du marché monétaire canadien, par secteur, positions de fin de période détenues par les non-résidents	54
18. Portfolio Investment in Canadian Money Market Instruments, by Geographical Area, Period end Positions held by Non-residents	55	18. Investissements de portefeuille en instruments du marché monétaire canadien, par zone géographique, positions de fin de période détenues par les non-résidents	55
19. Selected Stock Prices and Capital Market Yields	56	19. Certains rendements du cours des actions et du marché des capitaux	56
For Further Reading	58	Lectures suggérées	58
List of Published Research Papers	59	Liste des documents de recherche publiés	59

ABOUT THE FIGURES

The series on international security transactions cover portfolio transactions in stocks, bonds and Canadian money market securities between non-residents and residents of Canada. The series include trade in outstanding issues, new issues, retirements, and change in interest payable and are further segmented by issuing sector and major geographic area. The principle guiding their construction is that a change of ownership occurs between residents of a foreign country and Canada. These series form an integral part of Canada's balance of payments. Certain types of security transactions, which are excluded from this publication, are classified to other balance of payments series as follows:

- security transactions representing direct investment capital by principal owners of an enterprise, e.g. parent companies subscribing to new stocks;
- foreign securities held as part of Canada's official international reserves or by Canadian banks for their own account;
- foreign money market securities because their measurement is largely through foreign banking data whose level of detail precludes a separate specification.

Security transactions are recorded before charges for fees and commissions. The value used is the transaction price and the timing of a transaction's recording is generally the delivery or settlement date.

The quality of foreign portfolio investment data in Canadian stocks, bonds and money market paper is relatively good. The flows are reported on a monthly survey sent to the major investment dealers, pension funds, and the largest debt issuing institutions such as the provinces and their enterprises. Historically, the response rate has been well over 90%. A considerable effort is made to identify the various sectors and institutions which issue securities to non-residents; the data may, at times, be revised when new transactors are identified or information becomes available through annual surveys. The coverage is validated against administrative data and the annual census survey of foreign holdings of Canadian portfolio investments, with response rates for 1998 of 71% for corporations and over 90% for governments and their enterprises. The data are believed to be good.

The quality of estimates of Canadian investment in foreign stocks and bonds is not as good as it is difficult to identify all Canadian residents making portfolio investments abroad. A considerable effort is made to identify the various Canadian institutions which invest in foreign securities and survey them on a monthly basis however individuals in the personal sector using foreign investment firms are harder to identify thereby weakening the estimates. The quality of the data should improve significantly with a series of surveys on Canadian portfolio investment abroad starting for year-end 1997. The inaugural survey was carried out as part of an international effort to improve data on external portfolio investment. Fully 35 countries participated in the portfolio survey, co-ordinated by the International Monetary Fund.

For transactions in outstanding securities, the data are largely derived from a monthly survey of investment dealers and of other financial institutions such as mutual funds, pension funds and trust companies which regularly buy or sell securities directly through dealers or brokers outside Canada. The data for new issues and retirements are obtained from survey and non-survey sources such as prospectuses, summaries prepared by dealers and other institutions, press reports, etc.

For a fuller description of the sources and methods employed in the construction of these series, please refer to the December issues of this publication to an article entitled "About the Figures - Canada's International Transactions in Securities".

À PROPOS DES DONNÉES

Les séries des opérations en valeurs mobilières avec les non-résidents ont trait aux opérations de portefeuille en actions et obligations et effets du marché monétaire canadien entre les non-résidents et les résidents du Canada. Les séries comprennent le commerce des émissions en circulation, les nouvelles émissions et le remboursement, et les intérêts payables, et sont de plus ventilées par secteur d'émissions et principales régions. Le principe inhérent à leur construction est qu'un changement de propriété survient entre les résidents d'un pays étranger et du Canada. Ces séries font partie intégrante de la balance des paiements du Canada. Certains types d'opérations sur les valeurs mobilières, qui sont exclus de cette publication, sont classés dans d'autres séries de la balance des paiements. Il s'agit:

- des opérations sur les valeurs mobilières représentant un investissement direct des principaux propriétaires d'une entreprise, comme par exemple la souscription d'actions nouvelles par les sociétés-mères;
- des valeurs étrangères qui font partie des réserves officielles de change du Canada ou qui sont détenues par des banques canadiennes pour leur propre compte;
- des valeurs mobilières du marché monétaire étranger, parce que leur mesure se fait principalement par les données des banques étrangères, dont le niveau de détail empêche une spécification distincte.

Les opérations sur les valeurs mobilières sont retracées avant les droits et les commissions. La valeur utilisée est le prix du marché et la date de leur enregistrement est habituellement la date de livraison ou de règlement de l'opération.

La qualité des données sur les investissements étrangers de portefeuille en actions, obligations et effets du marché monétaire canadiens est relativement bonne. Les flux sont mesurés mensuellement à partir de l'enquête menée auprès des courtiers en valeurs mobilières, des caisses de retraite et des institutions les plus importantes au niveau de la dette telles les provinces et leurs entreprises. Historiquement, le taux de réponse a été bien au-delà de 90%. Des efforts considérables sont faits pour identifier les différents secteurs et institutions qui émettent des valeurs mobilières à des non-résidents; ces données peuvent parfois être révisées lorsque de nouveaux opérateurs sont identifiés ou que des renseignements provenant d'enquêtes annuelles deviennent disponibles. La couverture est validée à l'aide de données administratives et de l'enquête univers annuelle portant sur les avoirs étrangers de valeurs mobilières canadiennes de portefeuille, enquête qui montre un taux de réponse de 71% en 1998 pour les sociétés et un de plus de 90% pour les administrations publiques et leurs entreprises. On estime que la qualité des données est bonne.

La qualité des estimations portant sur les investissements canadiens en actions et obligations étrangères n'est pas aussi bonne car il est difficile d'identifier tous les résidents canadiens qui investissent à l'étranger. Des efforts considérables sont faits pour identifier les différentes institutions canadiennes qui investissent dans des valeurs mobilières étrangères et de les enquêter mensuellement; cependant, les individus qui utilisent des firmes d'investissement étrangères sont plus difficiles à identifier, ce qui réduit la qualité des estimations. La qualité des données devrait s'améliorer nettement grâce à une série d'enquête sur les investissements canadiens de portefeuille à l'étranger à compter de la fin d'année 1997. L'enquête inaugurale a été menée parallèlement à un effort international d'amélioration des données sur les investissements de portefeuille extérieurs. En tout 35 pays ont participé à cette enquête de portefeuille, coordonnée par le Fonds monétaire international.

Dans le cas des opérations sur des valeurs en circulation, les données proviennent en majeure partie d'une enquête mensuelle auprès des maisons de courtage et des autres établissements financiers comme les fiducies de fonds commun de placements, les sociétés de caisse de retraite et les sociétés de fiducie qui achètent ou vendent régulièrement des valeurs mobilières en passant directement par des courtiers ou des agents à l'extérieur du Canada. Les données sur les nouvelles émissions et les remboursements proviennent d'enquête et d'autres sources comme les prospectus, les sommaires préparés par les maisons de courtage et d'autres établissements et les informations de presse.

Pour une description plus complète des sources et des méthodes utilisées dans la construction de ces séries, se reporter à l'article "Opérations en valeurs mobilières avec les non-résidents : les chiffres", qui apparaît dans les numéros de décembre de cette publication.

CANADA'S INTERNATIONAL TRANSACTIONS IN SECURITIES

OPÉRATIONS INTERNATIONALES DU CANADA EN VALEURS MOBILIÈRES

September 2000

Septembre 2000

Canadians showed no sign of easing their demand for foreign securities in September, adding a further \$5.6 billion to their holdings of stocks and bonds. The total year-to-date accumulation reached \$45.2 billion, a monthly average of \$5.0 billion. This average was more than two and a half times the rate of accumulation for any other year.

Les investisseurs canadiens n'ont montré aucun signe de ralentissement dans leur demande de valeurs mobilières étrangères en septembre, ajoutant encore 5,6 milliards de dollars à leurs avoirs d'actions et d'obligations. Depuis le début de l'année, ils ont ainsi investi 45,2 milliards de dollars dans ces valeurs, une moyenne de 5,0 milliards de dollars par mois. Cette moyenne est plus de deux fois et demie le taux d'accumulation de toute autre année.

At the same time, foreign investment in Canadian stocks continued to be strong at \$3.4 billion, but this was almost completely offset by a reduction in foreign holdings of Canadian debt instruments.

Parallèlement, les investissements étrangers dans les actions canadiennes ont continué d'être soutenus, atteignant 3,4 milliards de dollars. Cependant, cet investissement a été neutralisé en grande partie par une réduction du portefeuille de titres de créance canadiens détenus par des étrangers.

Canadian investors buy foreign stocks and bonds

Les investisseurs canadiens achètent des actions et des obligations étrangères

Canadian investors continued to accumulate foreign stocks by purchasing an additional \$3.9 billion worth in September. This brought the nine-month total to \$38.9 billion, almost double the total for all of 1999. In the July-to-September period, almost 80% of

Les investisseurs canadiens ont continué d'accumuler des actions étrangères en ajoutant un montant supplémentaire de 3,9 milliards de dollars à leurs avoirs de ces titres en septembre. Ces investissements ont porté le total pour les neuf premiers mois de l'année à 38,9 milliards de dollars,

Chart 1

Graphique 1

Canadian investment in foreign securities*

Investissements canadiens en valeurs mobilières* étrangères

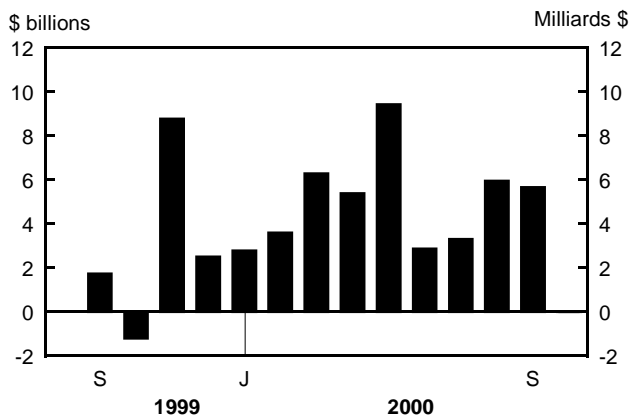

Reverse of BOP signs
Signes renversés de la BdP

* Includes bonds and stocks.

* Incluent obligations et actions.

Canadian investment was directed to U.S. shares, a shift from the January-to-June period, when purchases of foreign stock were evenly split between U.S. and overseas shares.

In September, for the second consecutive month, Canadian investors made a substantial investment in foreign bonds, mainly U.S. treasuries. The \$1.7 billion invested in September brought the total accumulation so far this year to \$6.3 billion.

Foreign demand continues for portfolio Canadian equities

Reflecting the pattern seen for much of the year, foreigners continued to build their holdings of Canadian equities while reducing their holdings of Canadian debt instruments. Some three-quarters of September's \$3.4 billion foreign investment in Canadian equities went to existing shares, and the balance to new shares. American investors continued to account for the bulk of this investment. Canadian stock prices (as measured by the TSE 300 Composite Index) fell 7.7% in September, ending a three-month climb that saw prices rise by 21.6%. This is the first significant setback since February 1999, when the market dropped 6.2%.

Foreign holdings of Canadian bonds declined by a further \$2.2 billion in September; foreigners' holdings of Canadian bonds have declined in eight of the last nine months, for a total reduction of \$14.8 billion. Once again, retirements overwhelmed new issues sold in foreign markets. New issues are only two-thirds of the comparative nine-month total for 1999, as both government and corporate borrowers have reduced their dependence on foreign markets. The latest reduction was widespread, led by Asian and American investors.

Foreign investors shed a further \$0.9 billion from their holdings of Canadian money market paper in September. This was the fifth consecutive month of

soit près du double du total record de 1999. De juillet à septembre, presque 80 % des investissements canadiens ont porté sur des actions américaines, alors que de janvier à juin les achats d'actions étrangères avaient été partagés également entre des actions américaines et des actions d'outre-mer.

En septembre, pour un deuxième mois consécutif, les investisseurs canadiens ont acheté une quantité importante d'obligations étrangères, principalement des obligations du Trésor américain. Le placement de 1,7 milliard de dollars effectué en septembre a porté le total pour les neuf premiers mois de l'année à 6,3 milliards de dollars.

Les investisseurs étrangers continuent d'acheter des actions canadiennes

Poursuivant la tendance observée durant la majeure partie de l'année, les investisseurs étrangers ont continué d'accroître leurs avoirs d'actions canadiennes, tout en réduisant leurs avoirs en titres de créance canadiens. Environ les trois quarts des 3,4 milliards de dollars investis par les étrangers dans des actions canadiennes en septembre ont servi à acheter des actions en circulation, alors que le reste a été consacré à de nouvelles actions. Les investisseurs américains ont encore été les principaux acheteurs d'actions canadiennes parmi les investisseurs étrangers. Le cours des actions canadiennes (mesuré selon l'indice composite TSE 300) a chuté de 7,7 % en septembre, mettant ainsi fin à trois mois de hausses au cours desquels le cours avait grimpé de 21,6 %. Il s'agit du premier recul important depuis février 1999, lorsque le marché avait enregistré une baisse de 6,2 %.

Les avoirs étrangers en obligations canadiennes ont encore diminué de 2,2 milliards de dollars en septembre. Les investisseurs ont réduit leurs avoirs de ces titres au cours de huit des neuf premiers mois de l'année, pour un total de 14,8 milliards de dollars. Les rachats ont été une fois de plus nettement supérieurs aux nouvelles émissions d'obligations vendues sur les marchés étrangers. Les nouvelles émissions ne représentent que les deux tiers du total comparatif des neuf premiers mois de 1999, étant donné que tant les administrations que les sociétés ont réduit leur dépendance vis-à-vis des marchés étrangers. Cette dernière réduction a été générale, les investisseurs asiatiques et américains venant en tête.

Les investisseurs étrangers ont encore réduit de 0,9 milliard de dollars leurs avoirs d'effets du marché monétaire canadien en septembre. Il s'agit du cinquième

Chart 2

Graphique 2

Foreign investment in Canadian securities*

Investissements étrangers en valeurs mobilières* canadiennes

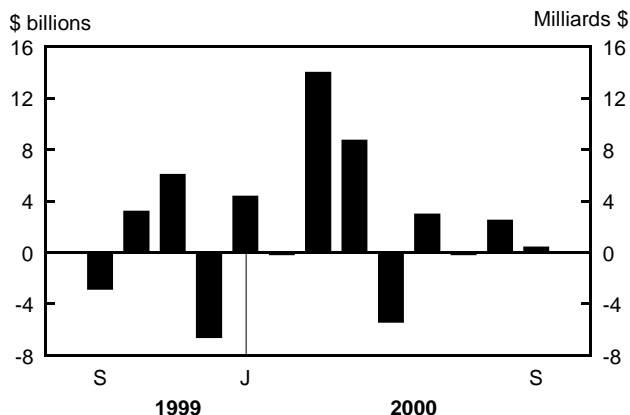

* Includes bonds, stocks and money market paper.

* Incluent obligations, actions et effets du marché monétaires.

divestments going back to May, as foreigners have reduced their holdings of short-term paper by \$5.6 billion. This surpasses the \$4.4 billion they accumulated over the first four months of the year. In September, the foreign reductions were concentrated in federal treasury bills and paper issued by federal enterprises. Geographically, the latest selling was widespread, lead by European investors. The short-term interest rate differential between Canadian and U.S. government paper fell less than 10 basis points to 50 points by the end of September, favouring investment in the United States. Both Canadian and U.S. rates were virtually unchanged in September.

désinvestissement mensuel d'affilée depuis mai. Au total, les investisseurs étrangers ont réduit de 5,6 milliards de dollars leurs avoirs de titres à court terme, soit plus que les 4,4 milliards de dollars qu'ils avaient investis au cours des quatre premiers mois de l'année. En septembre, le désinvestissement étranger a touché principalement les bons du Trésor fédéral et les titres émis par des entreprises fédérales. Par région, ce désinvestissement a été étendu et a concerné surtout les investisseurs européens. Le différentiel des taux d'intérêt à court terme entre les titres gouvernementaux canadiens et américains a diminué de moins de 10 points de base, pour s'établir, à la fin de septembre, à 50 points de base en faveur des placements aux États-Unis. Les taux d'intérêt n'ont pratiquement pas varié en septembre, tant au Canada qu'aux États-Unis.

Related market information**Interest rates**

The short-term interest rate differential between Canadian and U.S. government paper fell less than 10 basis points to 50 points by the end of September, favouring investment in the United States. Both Canadian and U.S. rates were virtually unchanged for the month. Similarly, the differential for long-term government bonds which also favours investment in the United States narrowed marginally and continued to sit in the 20- to 25-basis-points range at the end of September.

Stock prices

Canadian stock prices (measured by the TSE 300 Composite Index) fell 7.7% in September, ending a three-month climb that saw prices rise by 21.6%. This is the first significant setback since February of 1999, when the market dropped 6.2%. Similarly, U.S. stock prices (Standard & Poor's 500 Index) fell 5.4% in September after rising 6.8% over the previous three months.

Canadian dollar

In September, the Canadian dollar closed at 66.51 U.S. cents, almost a cent and a half lower against the American dollar over the month. This was a similar drop to that in April. The Canadian dollar is almost three cents lower against the American dollar than it was at the start of the year. September's close was the lowest since July 1999.

Renseignements complémentaires concernant les marchés financiers**Taux d'intérêt**

Le différentiel des taux d'intérêt à court terme entre les titres gouvernementaux canadiens et américains a diminué de moins de 10 points de base, pour s'établir, à la fin de septembre, à 50 points de base en faveur des placements aux États-Unis. Les taux d'intérêt n'ont pratiquement pas varié en septembre, tant au Canada qu'aux États-Unis. De même, le différentiel pour les obligations gouvernementales à long terme, qui favorise également les placements aux États-Unis, a diminué légèrement et continuait de se situer dans les 20 à 25 points de base à la fin de septembre.

Cours des actions

Le cours des actions canadiennes (mesuré selon l'indice composite TSE 300) a chuté de 7,7 % en septembre, mettant ainsi fin à trois mois de hausses au cours desquels le cours avait grimpé de 21,6 %. Il s'agit du premier recul important depuis février 1999, lorsque le marché avait enregistré une baisse de 6,2 %. Quant au cours des actions américaines (selon l'indice Standard & Poor's 500), il a chuté de 5,4 % en septembre, après avoir augmenté de 6,8 % au cours des trois mois précédents.

Dollar canadien

En septembre, le dollar canadien a clôturé à 66,51 cents américains, soit près d'un cent et demi au-dessous de la valeur de clôture du mois précédent. Cette baisse est semblable à celle observée à la fin d'avril. Le dollar canadien a perdu presque trois cents par rapport à son cours du début de l'année face au dollar américain. La valeur de clôture de septembre a été la plus faible depuis juillet 1999.

GUIDE TO TABLES: Where to Locate Data by Table Number ¹**GUIDE DES TABLEAUX: Où se retrouvent les données par numéro de tableaux ¹**

Transactions Opérations	Canadian securities Valeurs mobilières canadiennes			Foreign securities Valeurs mobilières étrangères		Loans Prêts
	Bonds Obligations	Money market Marché monétaire	Stocks Actions	Bonds Obligations	Stocks Actions	
	table numbers - numéros de tableaux					
Total (Net) - Total (Nette)	1	1	1	1	1	
Sector - Secteur	2	6		10	10	14
Geographic ² - Géographique ²	3 4	7	8 9	11	12	
Currency - Devise	5					
Type ³ - Types ³	2 3 5		8			13
Sales/Purchases - Ventes/achats	2 3	6 7	8	10 11	10 12	13 14
Period End Positions Positions de fin de période						
Sector - Secteur	15	17				
Geographic ² - Géographique ²	16	18				

¹ Tables 1-14 include monthly, quarterly and annual data; tables 15-18 include quarterly and annual data; and table 19 has monthly data only.

¹ Les tableaux 1 à 14 contiennent des données mensuelles, trimestrielles et annuelles; les tableaux 15 à 18 contiennent des données trimestrielles et annuelles; et le tableau 19 contient des données mensuelles seulement.

² Other EU Countries include: Belgium; Denmark; France; Germany; Greece; Ireland; Italy; Luxembourg; the Netherlands; Portugal; Spain; and from January 1995, Austria, Finland and Sweden.

Other OECD Countries include: Australia, Iceland; New Zealand; Norway; Switzerland; Turkey; from July 1994, Mexico; from December 1995, the Czech Republic; from May 1996, Hungary; from November 1996, Poland; from December 1996, Republic of Korea; up to December 1994, Austria, Finland and Sweden.

² Les autres pays de l'UE comprennent l'Allemagne, la Belgique, le Danemark, l'Espagne, la France, la Grèce, l'Irlande, l'Italie, le Luxembourg, les Pays-Bas, le Portugal, et à partir de janvier 1995, l'Autriche, la Finlande et la Suède.

Les autres pays de l'OCDE comprennent l'Australie, l'Islande, la Nouvelle-Zélande, la Norvège, la Suisse, la Turquie; à partir de juillet 1994, le Mexique; à partir de décembre 1995, la république Tchèque; à partir de mai 1996, la Hongrie; à partir de novembre 1996, la Pologne; à partir de décembre 1996, la république de Corée; et jusqu'à décembre 1994, l'Autriche, la Finlande et la Suède.

³ Type consists of new issues, retirements, trade in outstanding, and change in interest payable.

³ Englobe les nouvelles émissions, remboursements, opérations sur les émissions en circulation et les changements dans les intérêts à payer.

Note: Table 19 shows selected stock market composite indexes and market yields.

Nota: Le tableau 19 montre certains indices des marchés boursiers et des taux de rendement.

Table 1
Portfolio Transactions with Non-residents in Securities**Tableau 1**
Opérations de portefeuille en valeurs mobilières avec les non-résidents

Period	Canadian Securities				Foreign Securities ²		
	Valeurs mobilières canadiennes				Valeurs mobilières étrangères ²		
	Bonds ¹	Stocks	Money Market	Total	Bonds	Stocks	Total
Période	Obligations ¹	Actions	Marché monétaire		Obligations	Actions	
D No. A	78091	78134	78138	78090	78145	78149	78144
Q	79031	79074	79078	79030	79085	79089	79084
M	79141	79166	79170	79140	79177	79181	79176
millions of dollars - millions de dollars							
1987	8,067	6,640	2,540	17,247	-874	-2,065	-2,940
1988	16,146	-2,379	9,291	23,058	-74	-4,409	-4,482
1989	18,187	3,885	1,139	23,212	-1,602	-3,867	-5,470
1990	14,678	-1,735	5,642	18,584	-75	-2,521	-2,596
1991	28,063	-990	4,428	31,501	-1,661	-10,004	-11,665
1992	18,766	1,036	4,898	24,701	-1,401	-10,348	-11,749
1993	31,446	12,056	9,296	52,799	-5,071	-12,811	-17,881
1994	15,995	6,412	905	23,312	435	-9,362	-8,927
1995	30,730	-4,242	-1,254	25,233	-1,085	-6,247	-7,331
1996	17,953	8,034	-7,319	18,668	-2,070	-17,247	-19,317
1997	5,495	7,645	2,766	15,906	-6,642	-5,207	-11,849
1998	11,677	13,629	53	25,359	-7,064	-15,433	-22,497
1999	4,643	14,063	-13,415	5,290	-2,362	-20,536	-22,898
1998 III	-2,195	4,806	2,647	5,257	-1,393	-2,522	-3,915
1998 IV	6,230	2,867	1,488	10,585	-4,265	-4,489	-8,754
1999 I	225	-784	-3,969	-4,529	-42	-3,432	-3,474
II	6,409	7,277	-3,883	9,803	1,508	-3,352	-1,844
III	-3,466	4,649	-3,824	-2,641	-1,992	-5,516	-7,508
IV	1,475	2,921	-1,739	2,657	-1,836	-8,237	-10,072
2000 I	-7,633	22,535	3,257	18,160	-1,885	-10,776	-12,661
II	-2,964	11,022	-1,792	6,265	391	-18,059	-17,668
III	-4,186	9,617	-2,720	2,711	-4,829	-10,062	-14,891
1998 S	-5,478	-2,930	2,355	-6,053	-2,415	419	-1,996
O	4,115	-1,194	-672	2,249	-349	357	7
N	-593	4,043	1,305	4,755	-2,432	-1,668	-4,100
D	2,708	18	855	3,581	-1,483	-3,177	-4,660
1999 J	-715	177	-4,363	-4,901	-313	-769	-1,081
F	337	-240	809	907	796	-349	447
M	603	-722	-416	-535	-526	-2,314	-2,839
A	1,310	3,065	-147	4,228	1,261	-254	1,007
M	4,031	1,910	-808	5,133	-77	-687	-764
J	1,068	2,302	-2,928	442	323	-2,410	-2,087
J	2,510	1,316	-1,730	2,096	1,076	-5,133	-4,057
A	-4,560	2,297	324	-1,940	-1,080	-632	-1,711
S	-1,416	1,036	-2,418	-2,798	-1,989	249	-1,740
O	2,464	1,662	-959	3,167	1,421	-213	1,208
N	6,065	535	-571	6,030	-2,860	-5,910	-8,770
D	-7,054	723	-209	-6,540	-396	-2,114	-2,510
2000 J	-1,220	4,742	815	4,337	347	-3,131	-2,784
F	-3,016	3,412	-518	-122	-194	-3,407	-3,601
M	-3,397	14,382	2,960	13,945	-2,038	-4,237	-6,275
A	3,715	3,844	1,113	8,673	-179	-5,205	-5,384
M	-1,423	-2,906	-1,023	-5,351	-701	-8,717	-9,418
J	-5,257	10,083	-1,883	2,943	1,271	-4,137	-2,866
J	-1,248	2,333	-1,206	-121	-407	-2,892	-3,299
A	-773	3,857	-619	2,465	-2,681	-3,265	-5,946
S	-2,166	3,427	-895	366	-1,741	-3,906	-5,647

1 Inclusive of new issues, retirements, trade in outstanding and change in interest payable - Incluant les nouvelles émissions, les remboursements, les opérations sur les obligations en circulation et le changement aux intérêts à payer.

2. Transactions in foreign money market securities are not available - Les opérations en valeurs mobilières du marché monétaire étranger ne sont pas disponibles.

Note: Throughout tables 1-14 a minus sign indicates the purchase of securities from non-residents, i.e. an outflow of capital from Canada.

Nota: Dans les tableaux 1 à 14 un signe moins indique l'achat de valeurs mobilières auprès des non-résidents, i.e. une sortie de capital du Canada.

Table 2
Portfolio Transactions with Non-residents in Canadian
Bonds, by Sector and Type of Transaction

Tableau 2
Opérations de portefeuille en obligations canadiennes avec les non-
résidents, par secteur et catégorie de transactions

Federal Government - Administration publique fédérale											
		New Issues and Retirements			Outstanding Issues			Interest			Total
		Nouvelles émissions et remboursements			Émissions en circulation			Intérêt			
Period		New Issues	Retirements	Total	Sales	Purchases		Accrued	Paid	Change in interest payable	
Période		Nouvelles émissions	Remboursements	Total	Ventes	Achats	Total	Couru	Payé	Changement aux intérêts à payer	
<i>D No.</i>	A	78100	78128	60158	78154	78161	78093	60165	60172	60101	60179
	Q	79040	79068	60258	79094	79101	79033	60265	60272	60201	60279
	M	79150	79160	60358	79186	79193	79143	60365	60372	60301	60379
millions of dollars - millions de dollars											
1987		745	-2,665	-1,920	31,114	-26,904	4,209	2,993	-3,051	-58	2,231
1988		-	-1,704	-1,704	46,362	-36,231	10,130	3,529	-3,402	127	8,553
1989		-	-3,276	-3,276	82,621	-68,951	13,670	4,269	-4,184	85	10,479
1990		-	-4,755	-4,755	126,026	-113,731	12,296	5,174	-5,021	152	7,692
1991		-	-4,523	-4,523	169,630	-157,639	11,991	5,829	-5,705	123	7,592
1992		-	-5,134	-5,134	248,358	-239,869	8,488	6,166	-5,901	265	3,619
1993		-	-6,253	-6,253	367,574	-354,188	13,386	6,656	-6,369	287	7,420
1994		5,311	-3,855	1,456	509,724	-513,971	-4,246	6,336	-5,859	477	-2,314
1995		3,103	-4,079	-976	458,633	-445,295	13,338	6,322	-6,018	304	12,666
1996		4,807	-6,597	-1,790	651,568	-642,554	9,014	6,688	-6,497	191	7,414
1997		2,773	-7,086	-4,313	1,010,613	-1,011,942	-1,330	6,836	-6,726	110	-5,532
1998		12,470	-9,222	3,249	801,584	-811,655	-10,071	6,214	-5,902	312	-6,510
1999		4,494	-7,136	-2,642	516,376	-510,494	5,882	5,649	-5,881	-233	3,007
1998	III	3,831	-2,941	891	224,166	-231,260	-7,094	1,557	-1,483	73	-6,130
1998	IV	5,240	-2,048	3,192	144,084	-144,745	-661	1,459	-1,322	136	2,667
1999	I	1,920	-4,220	-2,300	132,383	-132,128	255	1,395	-1,327	68	-1,977
	II	-	-	-	138,130	-137,108	1,023	1,392	-1,286	106	1,129
	III	-	-2,154	-2,154	126,933	-125,026	1,907	1,407	-1,640	-233	-480
	IV	2,574	-761	1,812	118,929	-116,232	2,697	1,454	-1,628	-174	4,335
2000	I	-	-4,631	-4,631	116,706	-118,527	-1,821	1,367	-1,209	157	-6,295
	II	-	-1,490	-1,490	76,619	-75,628	991	1,334	-1,341	-7	-506
	III	-	-3,621	-3,621	80,478	-81,533	-1,055	1,271	-1,077	194	-4,482
1998	S	304	-2,918	-2,614	91,904	-93,870	-1,966	481	-1,174	-692	-5,273
	O	533	-176	357	60,767	-61,463	-696	494	-114	380	41
	N	4,707	-1,353	3,354	43,680	-46,724	-3,044	476	-120	356	665
	D	-	-519	-519	39,637	-36,557	3,080	488	-1,088	-600	1,961
1999	J	456	-	456	41,539	-42,246	-707	491	-81	410	158
	F	39	-2,963	-2,924	43,907	-43,750	156	433	-247	186	-2,582
	M	1,426	-1,258	168	46,938	-46,132	806	471	-999	-528	446
	A	-	-	-	41,580	-41,405	175	459	-97	362	537
	M	-	-	-	47,561	-47,182	378	474	-97	376	755
	J	-	-	-	48,989	-48,520	469	459	-1,092	-632	-163
	J	-	-223	-223	39,386	-37,883	1,503	475	-316	159	1,439
	A	-	-112	-112	43,758	-44,500	-743	476	-30	445	-409
	S	-	-1,819	-1,819	43,789	-42,642	1,147	456	-1,293	-837	-1,509
	O	-	-66	-66	40,770	-38,353	2,418	482	-98	384	2,736
	N	2,574	-	2,574	45,672	-42,156	3,516	476	-242	234	6,323
	D	-	-695	-695	32,487	-35,723	-3,236	496	-1,289	-793	-4,724
2000	J	-	-7	-7	37,496	-38,466	-970	481	-66	415	-563
	F	-	-37	-37	40,198	-42,296	-2,098	440	-144	296	-1,839
	M	-	-4,587	-4,587	39,012	-37,765	1,247	446	-999	-554	-3,893
	A	-	-	-	25,226	-21,978	3,249	438	-123	315	3,564
	M	-	-1,490	-1,490	24,498	-24,995	-497	461	-66	394	-1,593
	J	-	-	-	26,896	-28,656	-1,760	435	-1,152	-717	-2,477
	J	-	-1,018	-1,018	24,085	-22,912	1,173	441	-254	187	343
	A	-	-	-	24,814	-28,374	-3,561	433	-12	421	-3,139
	S	-	-2,603	-2,603	31,579	-30,247	1,332	396	-810	-415	-1,686

Table 2
Portfolio Transactions with Non-residents in Canadian
Bonds, by Sector and Type of Transaction - Continued

Tableau 2
Opérations de portefeuille en obligations canadiennes avec les non-
résidents, par secteur et catégorie de transactions - suite

Federal Government Enterprises - Entreprises publiques fédérales											
		New Issues and Retirements			Outstanding Issues			Interest			Total
		Nouvelles émissions et remboursements			Émissions en circulation			Intérêt			
Period		New Issues	Retirements	Total	Sales	Purchases		Accrued	Paid	Change in interest payable	
Période		Nouvelles émissions	Remboursements	Total	Ventes	Achats	Total	Couru	Payé	Changement aux intérêts à payer	
<i>D No.</i>	<i>A</i>	78101	78129	60159	78155	78162	78094	60166	60173	60102	60180
	<i>Q</i>	79041	79069	60259	79095	79102	79034	60266	60273	60202	60280
	<i>M</i>	79151	79161	60359	79187	79194	79144	60366	60373	60302	60380
millions of dollars - millions de dollars											
1987		1,415	-1,070	345	520	-465	54	1,069	-1,078	-9	390
1988		1,602	-2,095	-493	290	-329	-39	985	-992	-6	-539
1989		1,624	-1,330	294	745	-555	191	868	-866	3	488
1990		1,585	-1,720	-136	409	-505	-95	863	-841	22	-209
1991		1,941	-2,517	-576	725	-313	411	788	-829	-42	-206
1992		2,301	-2,914	-614	486	-315	170	836	-815	21	-422
1993		3,637	-2,331	1,305	275	-330	-55	820	-806	14	1,264
1994		3,046	-2,083	963	743	-670	73	853	-862	-9	1,027
1995		1,840	-561	1,278	781	-737	44	793	-776	17	1,339
1996		2,224	-1,946	278	686	-747	-62	715	-706	9	225
1997		2,711	-1,916	794	2,737	-2,826	-89	789	-751	38	744
1998		3,827	-3,467	360	1,967	-1,811	155	821	-795	25	541
1999		3,905	-3,588	317	2,620	-1,822	798	862	-864	-2	1,113
1998	III	668	-838	-170	258	-323	-66	215	-219	-4	-240
1998	IV	478	-1,078	-599	704	-489	215	215	-199	16	-368
1999	I	286	-281	5	508	-395	112	200	-135	65	182
	II	2,371	-297	2,075	1,362	-822	540	216	-316	-101	2,514
	III	871	-2,353	-1,482	534	-377	157	229	-219	10	-1,316
	IV	377	-657	-280	217	-228	-11	217	-193	24	-267
2000	I	782	-1,036	-253	255	-174	81	214	-129	86	-87
	II	2,016	-2,478	-462	360	-329	31	207	-412	-206	-636
	III	431	-801	-370	209	-288	-80	189	-100	90	-360
1998	S	435	-564	-129	84	-85	-1	70	-71	-1	-131
	O	46	-178	-132	301	-234	67	73	-53	20	-45
	N	282	-463	-181	263	-152	110	71	-68	4	-67
	D	150	-437	-287	141	-103	38	71	-78	-7	-256
1999	J	-	-154	-154	113	-96	17	70	-21	49	-88
	F	39	-10	28	202	-138	64	62	-39	22	115
	M	248	-117	130	192	-161	31	69	-75	-6	155
	A	254	-3	250	352	-219	132	67	-135	-68	315
	M	1,052	-223	830	672	-364	309	72	-101	-28	1,110
	J	1,066	-71	995	337	-239	99	76	-81	-4	1,089
	J	549	-609	-60	221	-229	-8	80	-63	17	-51
	A	206	-1,029	-823	69	-30	39	76	-91	-15	-799
	S	116	-715	-599	244	-118	126	73	-65	7	-465
	O	230	-305	-75	79	-86	-7	73	-48	25	-56
	N	147	-82	64	77	-116	-39	71	-36	35	60
	D	-	-270	-270	60	-25	35	73	-108	-36	-271
2000	J	695	-43	651	29	-47	-18	72	-19	53	686
	F	-	-246	-246	50	-44	6	69	-31	38	-202
	M	88	-746	-659	176	-83	93	73	-79	-6	-571
	A	810	-832	-22	57	-86	-29	68	-138	-69	-120
	M	781	-423	358	164	-87	77	72	-156	-84	351
	J	425	-1,223	-798	139	-156	-17	67	-119	-52	-867
	J	136	-238	-102	38	-41	-2	65	-23	42	-63
	A	115	-261	-146	80	-112	-33	64	-39	25	-154
	S	181	-302	-122	91	-135	-45	60	-38	23	-143

Table 2
Portfolio Transactions with Non-residents in Canadian
Bonds, by Sector and Type of Transaction - Continued

Tableau 2
Opérations de portefeuille en obligations canadiennes avec les non-
résidents, par secteur et catégorie de transactions - suite

Provincial Governments - Administrations publiques provinciales											
		New Issues and Retirements			Outstanding Issues			Interest			Total
		Nouvelles émissions et remboursements			Émissions en circulation			Intérêt			
Period		New Issues	Retirements	Total	Sales	Purchases	Total	Accrued	Paid	Change in interest payable	
Période		Nouvelles émissions	Remboursements	Total	Ventes	Achats	Total	Couru	Payé	Changement aux intérêts à payer	
<i>D No.</i>	A	78102	78130	60160	78156	78163	78095	60167	60174	60103	60181
	Q	79042	79070	60260	79096	79103	79035	60267	60274	60203	60281
	M	79152	79162	60360	79188	79195	79145	60367	60374	60303	60381
millions of dollars - millions de dollars											
1987		3,678	-2,363	1,315	1,800	-1,643	157	3,269	-3,235	34	1,506
1988		5,051	-2,065	2,985	1,886	-1,522	363	3,256	-3,160	97	3,445
1989		4,157	-3,126	1,031	2,252	-2,532	-280	3,318	-3,312	6	757
1990		6,142	-2,250	3,892	2,173	-2,465	-292	3,441	-3,348	93	3,692
1991		16,974	-5,910	11,064	5,607	-4,287	1,320	4,171	-3,673	498	12,882
1992		15,067	-4,342	10,725	7,201	-6,069	1,131	5,214	-4,928	286	12,143
1993		21,571	-4,459	17,112	15,413	-15,602	-189	6,536	-5,968	568	17,491
1994		19,941	-5,156	14,785	20,430	-22,040	-1,611	7,751	-7,331	420	13,595
1995		12,165	-4,763	7,402	12,710	-12,970	-260	8,340	-8,223	117	7,260
1996		15,781	-9,991	5,789	10,477	-11,714	-1,237	8,174	-8,212	-37	4,515
1997		10,271	-11,182	-911	11,593	-12,942	-1,349	7,976	-7,983	-7	-2,266
1998		11,219	-11,003	216	15,086	-15,671	-585	7,956	-8,035	-79	-448
1999		6,702	-11,971	-5,269	16,560	-17,278	-718	7,717	-7,786	-69	-6,055
1998	III	3,322	-2,967	355	3,340	-3,086	254	2,007	-2,351	-344	266
1998	IV	4,592	-4,235	357	4,227	-3,801	426	2,087	-1,729	358	1,141
1999	I	2,536	-3,201	-665	4,312	-4,855	-544	1,969	-2,312	-343	-1,552
	II	454	-1,974	-1,520	4,895	-4,967	-72	1,900	-1,749	152	-1,441
	III	2,679	-5,027	-2,348	4,241	-4,232	10	1,925	-2,242	-317	-2,656
	IV	1,032	-1,768	-736	3,112	-3,224	-111	1,923	-1,483	440	-407
2000	I	2,649	-4,603	-1,954	3,405	-4,388	-983	1,817	-2,186	-369	-3,306
	II	294	-3,176	-2,882	3,625	-2,902	724	1,810	-1,677	133	-2,025
	III	371	-2,395	-2,025	3,618	-3,219	399	1,776	-2,016	-240	-1,866
1998	S	798	-891	-93	1,205	-1,106	99	662	-603	59	66
	O	2,855	-612	2,243	1,609	-1,348	261	711	-616	95	2,599
	N	665	-3,583	-2,917	1,082	-1,004	78	676	-565	111	-2,728
	D	1,072	-40	1,031	1,536	-1,448	88	700	-548	151	1,270
1999	J	389	-1,629	-1,241	1,209	-1,333	-125	691	-970	-279	-1,644
	F	1,542	-1,029	513	1,834	-2,085	-251	605	-857	-252	10
	M	605	-543	62	1,269	-1,438	-168	672	-485	187	81
	A	100	-568	-468	1,524	-1,439	85	633	-608	25	-358
	M	254	-1,170	-916	1,807	-1,854	-47	643	-300	343	-620
	J	100	-236	-136	1,564	-1,675	-111	624	-840	-217	-463
	J	464	-533	-69	1,059	-1,289	-230	650	-948	-298	-597
	A	-	-3,456	-3,456	1,603	-1,477	126	650	-707	-57	-3,386
	S	2,215	-1,038	1,177	1,578	-1,466	113	625	-587	38	1,328
	O	-	-384	-384	989	-953	35	654	-586	68	-281
	N	681	-857	-176	1,037	-1,176	-138	625	-334	290	-25
	D	351	-527	-175	1,087	-1,095	-8	645	-563	82	-101
2000	J	645	-719	-74	854	-1,552	-698	628	-847	-219	-991
	F	1,117	-2,942	-1,825	1,123	-1,378	-255	576	-812	-236	-2,316
	M	887	-942	-55	1,428	-1,459	-30	613	-527	87	1
	A	294	-524	-230	1,131	-971	160	593	-543	50	-21
	M	-	-138	-138	1,145	-874	271	620	-275	345	478
	J	-	-2,514	-2,514	1,350	-1,057	293	597	-858	-262	-2,483
	J	-	-562	-562	1,104	-1,160	-56	603	-921	-318	-936
	A	371	-656	-285	885	-847	38	597	-554	44	-204
	S	-	-1,178	-1,178	1,629	-1,211	418	575	-541	34	-726

Table 2
Portfolio Transactions with Non-residents in Canadian
Bonds, by Sector and Type of Transaction - Continued

Tableau 2
Opérations de portefeuille en obligations canadiennes avec les non-
résidents, par secteur et catégorie de transactions - suite

Provincial Government Enterprises - Entreprises publiques provinciales											
		New Issues and Retirements			Outstanding Issues			Interest			Total
		Nouvelles émissions et remboursements			Émissions en circulation			Intérêt			
Period		New Issues	Retirements	Total	Sales	Purchases		Accrued	Paid	Change in interest payable	
Période		Nouvelles émissions	Remboursements	Total	Ventes	Achats	Total	Couru	Payé	Changement aux intérêts à payer	
<i>D No.</i>	A	78103	78131	60161	78157	78164	78096	60168	60175	60104	60182
	Q	79043	79071	60261	79097	79104	79036	60268	60275	60204	60282
	M	79153	79163	60361	79189	79196	79146	60368	60375	60304	60382
millions of dollars - millions de dollars											
1987		1,566	-1,979	-413	2,146	-1,939	207	3,047	-3,085	-38	-244
1988		1,183	-3,358	-2,176	3,076	-2,334	742	2,726	-2,806	-79	-1,513
1989		2,252	-2,342	-89	1,875	-1,536	339	2,531	-2,513	18	268
1990		3,416	-1,612	1,804	1,524	-2,111	-587	2,566	-2,521	46	1,262
1991		7,584	-1,848	5,736	5,451	-5,932	-481	2,917	-2,687	229	5,484
1992		5,365	-3,835	1,530	7,064	-9,229	-2,165	3,128	-3,077	50	-584
1993		5,149	-3,135	2,013	4,743	-5,990	-1,247	3,064	-2,987	77	844
1994		5,423	-1,567	3,856	4,482	-5,531	-1,049	3,280	-3,163	116	2,923
1995		2,367	-2,515	-148	4,094	-4,891	-796	3,388	-3,371	18	-927
1996		2,000	-2,730	-730	2,584	-3,703	-1,119	3,022	-3,074	-52	-1,901
1997		1,448	-3,668	-2,220	2,811	-3,254	-443	2,912	-2,893	19	-2,644
1998		2,459	-2,354	105	4,685	-5,477	-792	2,900	-2,830	70	-617
1999		137	-4,045	-3,908	4,313	-4,474	-161	2,627	-2,736	-108	-4,177
1998	III	74	-710	-636	881	-1,094	-212	748	-713	35	-813
1998	IV	-	-700	-700	875	-1,017	-142	742	-564	178	-664
1999	I	-	-1,742	-1,742	1,573	-1,529	44	690	-939	-248	-1,946
	II	-	-719	-719	950	-1,117	-167	646	-675	-29	-915
	III	130	-489	-359	1,334	-1,308	26	652	-646	6	-327
	IV	7	-1,095	-1,088	456	-520	-64	639	-476	163	-989
2000	I	199	-391	-192	899	-884	15	604	-747	-143	-320
	II	-	-742	-742	440	-450	-10	596	-601	-5	-758
	III	-	-303	-303	322	-422	-100	594	-610	-16	-420
1998	S	-	-604	-604	322	-307	15	245	-169	76	-513
	O	-	-63	-63	316	-290	26	252	-203	49	12
	N	-	-52	-52	218	-237	-19	242	-122	120	49
	D	-	-586	-586	341	-490	-148	247	-238	9	-725
1999	J	-	-17	-17	442	-442	1	243	-280	-38	-54
	F	-	-492	-492	633	-621	12	213	-296	-83	-563
	M	-	-1,234	-1,234	498	-467	31	234	-362	-127	-1,330
	A	-	-719	-719	298	-351	-53	216	-243	-27	-798
	M	-	-	-	307	-338	-31	218	-192	27	-4
	J	-	-	-	345	-428	-83	212	-240	-29	-112
	J	130	-243	-113	160	-160	-	220	-303	-83	-196
	A	-	-246	-246	696	-612	84	220	-226	-6	-168
	S	-	-	-	478	-537	-59	212	-117	95	37
	O	7	-7	-	181	-238	-57	219	-169	50	-7
	N	-	-	-	205	-184	21	209	-114	96	116
	D	-	-1,088	-1,088	70	-98	-28	211	-193	18	-1,098
2000	J	199	-58	141	393	-295	98	206	-265	-59	180
	F	-	-237	-237	205	-291	-87	192	-227	-34	-358
	M	-	-96	-96	302	-298	4	205	-256	-50	-143
	A	-	-742	-742	63	-83	-20	198	-219	-22	-784
	M	-	-	-	231	-131	100	203	-182	21	121
	J	-	-	-	146	-236	-90	195	-199	-4	-94
	J	-	-284	-284	100	-121	-21	201	-287	-86	-391
	A	-	-17	-17	153	-83	70	200	-219	-19	34
	S	-	-1	-1	69	-218	-150	193	-105	88	-63

Table 2
Portfolio Transactions with Non-residents in Canadian
Bonds, by Sector and Type of Transaction - Continued

Tableau 2
Opérations de portefeuille en obligations canadiennes avec les non-
résidents, par secteur et catégorie de transactions - suite

		Municipalities - Municipalités									
		New Issues and Retirements			Outstanding Issues			Interest			Total
		Nouvelles émissions et remboursements			Émissions en circulation			Intérêt			
Period		New Issues	Retirements	Total	Sales	Purchases	Total	Accrued	Paid	Change in interest payable	
Période		Nouvelles émissions	Remboursements	Total	Ventes	Achats	Total	Couru	Payé	Changement aux intérêts à payer	
<i>D No.</i>	A	78104	78132	60162	78158	78165	78097	60169	60176	60105	60183
	Q	79044	79072	60262	79098	79105	79037	60269	60276	60205	60283
	M	79154	79164	60362	79190	79197	79147	60369	60376	60305	60383
millions of dollars - millions de dollars											
		636	-658	-22	154	-168	-14	490	-489	1	-36
		597	-432	166	220	-183	37	483	-465	17	220
		401	-471	-69	103	-149	-45	459	-444	15	-99
		269	-501	-233	70	-101	-31	435	-441	-6	-270
		763	-687	76	80	-105	-24	420	-399	21	72
		972	-839	133	168	-139	30	440	-424	16	179
		808	-682	127	325	-166	159	467	-450	17	303
		905	-383	522	196	-126	70	499	-484	15	606
		413	-850	-437	155	-83	72	483	-510	-27	-392
		416	-490	-74	225	-96	129	496	-502	-6	49
		209	-508	-299	183	-128	55	465	-498	-34	-278
		-	-302	-302	303	-103	200	456	-473	-17	-118
		57	-505	-448	149	-127	22	436	-454	-19	-445
1998	III	-	-1	-1	17	-9	8	114	-81	33	40
1998	IV	-	-7	-7	124	-35	89	117	-108	9	91
1999	I	17	-246	-229	27	-32	-5	111	-140	-29	-262
	II	-	-94	-94	39	-17	22	109	-132	-24	-95
	III	40	-164	-124	20	-49	-29	108	-81	26	-127
	IV	-	-2	-2	64	-30	35	108	-100	7	40
2000	I	-	-238	-238	18	-30	-11	108	-121	-13	-261
	II	-	-1	-1	17	-29	-12	103	-129	-26	-39
	III	-	-64	-64	75	-18	57	94	-60	34	27
1998	S	-	-	-	8	-4	4	37	-31	7	10
	O	-	-2	-2	63	-3	60	39	-32	8	66
	N	-	-	-	10	-2	9	38	-44	-6	3
	D	-	-5	-5	51	-30	20	40	-32	7	23
1999	J	-	-124	-124	5	-5	-	39	-56	-17	-140
	F	17	-69	-52	15	-5	11	35	-27	8	-33
	M	-	-53	-53	6	-22	-16	38	-57	-20	-89
	A	-	-1	-1	13	-9	5	36	-10	26	30
	M	-	-20	-20	6	-5	1	37	-83	-46	-65
	J	-	-73	-73	20	-3	16	36	-39	-3	-60
	J	40	-160	-120	5	-6	-1	37	-42	-6	-127
	A	-	-4	-4	5	-10	-4	36	-9	27	19
	S	-	-	-	9	-33	-24	35	-30	5	-19
	O	-	-	-	33	-18	14	36	-30	7	21
	N	-	-2	-2	11	-6	5	35	-42	-7	-3
	D	-	-	-	20	-6	15	36	-29	7	22
2000	J	-	-200	-200	8	-9	-	37	-43	-6	-206
	F	-	-38	-38	4	-14	-10	34	-22	12	-36
	M	-	-	-	6	-6	-	37	-55	-19	-19
	A	-	-1	-1	9	-6	3	35	-11	25	27
	M	-	-	-	3	-18	-16	37	-77	-40	-56
	J	-	-	-	5	-5	-	31	-41	-10	-10
	J	-	-	-	47	-3	43	32	-27	5	48
	A	-	-59	-59	13	-7	6	32	-7	25	-29
	S	-	-5	-5	15	-7	8	30	-26	4	8

Table 2
Portfolio Transactions with Non-residents in Canadian
Bonds, by Sector and Type of Transaction - Continued

Tableau 2
Opérations de portefeuille en obligations canadiennes avec les non-
résidents, par secteur et catégorie de transactions - suite

All Governments and their enterprises - Toutes les administrations publiques et leurs entreprises											
		New Issues and Retirements			Outstanding Issues			Interest			Total
		Nouvelles émissions et remboursements			Émissions en circulation			Intérêt			
Period		New Issues	Retirements	Total	Sales	Purchases	Total	Accrued	Paid	Change in interest payable	
Période		Nouvelles émissions	Remboursements	Total	Ventes	Achats	Total	Couru	Payé	Changement aux intérêts à payer	
<i>D No.</i>	<i>A</i>	60187	60188	60186	60190	60191	60189	60193	60194	60192	60185
	<i>Q</i>	60287	60288	60286	60290	60291	60289	60293	60294	60292	60285
	<i>M</i>	60387	60388	60386	60390	60391	60389	60393	60394	60392	60385
millions of dollars - millions de dollars											
1987		8,040	-8,736	-696	35,734	-31,121	4,614	10,868	-10,939	-71	3,847
1988		8,432	-9,654	-1,222	51,833	-40,600	11,233	10,980	-10,825	155	10,166
1989		8,434	-10,543	-2,109	87,596	-73,722	13,874	11,445	-11,317	127	11,892
1990		11,411	-10,840	571	130,202	-118,913	11,289	12,479	-12,172	307	12,167
1991		27,263	-15,485	11,778	181,493	-168,276	13,217	14,125	-13,294	830	25,825
1992		23,705	-17,064	6,641	263,276	-255,622	7,654	15,784	-15,146	638	14,934
1993		31,165	-16,860	14,304	388,330	-376,277	12,053	17,542	-16,579	963	27,320
1994		34,626	-13,044	21,582	535,575	-542,338	-6,763	18,719	-17,699	1,019	15,838
1995		19,888	-12,769	7,119	476,374	-463,975	12,399	19,326	-18,897	428	19,947
1996		25,228	-21,754	3,473	665,539	-658,814	6,725	19,094	-18,989	104	10,303
1997		17,412	-24,360	-6,948	1,027,937	-1,031,092	-3,155	18,978	-18,851	127	-9,976
1998		29,975	-26,348	3,628	823,625	-834,716	-11,092	18,347	-18,035	312	-7,152
1999		15,295	-27,245	-11,950	540,019	-534,195	5,824	17,290	-17,721	-430	-6,557
1998	III	7,896	-7,457	439	228,662	-235,772	-7,110	4,640	-4,846	-207	-6,878
1998	IV	10,311	-8,069	2,242	150,015	-150,087	-72	4,619	-3,921	698	2,868
1999	I	4,760	-9,691	-4,931	138,803	-138,940	-137	4,366	-4,853	-487	-5,556
	II	2,826	-3,083	-258	145,376	-144,031	1,345	4,263	-4,158	104	1,192
	III	3,720	-10,188	-6,468	133,062	-130,991	2,070	4,322	-4,829	-507	-4,905
	IV	3,989	-4,283	-294	122,778	-120,232	2,546	4,340	-3,881	460	2,712
2000	I	3,631	-10,899	-7,268	121,283	-124,003	-2,720	4,111	-4,393	-282	-10,270
	II	2,310	-7,887	-5,577	81,062	-79,338	1,724	4,050	-4,160	-111	-3,964
	III	801	-7,185	-6,384	84,702	-85,479	-778	3,924	-3,863	61	-7,100
1998	S	1,537	-4,978	-3,441	93,523	-95,373	-1,850	1,496	-2,047	-551	-5,842
	O	3,435	-1,031	2,404	63,055	-63,338	-283	1,570	-1,018	552	2,673
	N	5,654	-5,451	203	45,252	-48,120	-2,867	1,504	-918	586	-2,078
	D	1,222	-1,587	-365	41,707	-38,629	3,078	1,546	-1,986	-440	2,273
1999	J	844	-1,924	-1,079	43,309	-44,123	-814	1,534	-1,408	125	-1,768
	F	1,636	-4,563	-2,926	46,591	-46,599	-8	1,348	-1,467	-118	-3,052
	M	2,279	-3,205	-926	48,903	-48,219	684	1,484	-1,978	-494	-736
	A	354	-1,291	-937	43,767	-43,422	345	1,412	-1,094	318	-275
	M	1,306	-1,413	-106	50,353	-49,743	611	1,445	-773	672	1,176
	J	1,166	-380	786	51,255	-50,866	390	1,406	-2,291	-885	290
	J	1,183	-1,769	-586	40,832	-39,567	1,265	1,462	-1,672	-211	468
	A	206	-4,847	-4,641	46,131	-46,629	-498	1,459	-1,064	394	-4,744
	S	2,331	-3,572	-1,241	46,099	-44,795	1,303	1,401	-2,092	-691	-629
	O	237	-761	-524	42,051	-39,648	2,404	1,464	-931	534	2,413
	N	3,401	-941	2,459	47,003	-43,638	3,364	1,416	-768	648	6,472
	D	351	-2,580	-2,229	33,724	-36,946	-3,222	1,460	-2,182	-722	-6,173
2000	J	1,539	-1,028	511	38,781	-40,369	-1,588	1,424	-1,241	183	-894
	F	1,117	-3,500	-2,383	41,579	-44,023	-2,444	1,312	-1,236	76	-4,751
	M	975	-6,371	-5,396	40,923	-39,611	1,313	1,374	-1,916	-542	-4,625
	A	1,104	-2,099	-996	26,486	-23,123	3,363	1,333	-1,034	299	2,666
	M	781	-2,051	-1,270	26,040	-26,104	-64	1,392	-756	636	-698
	J	425	-3,737	-3,312	28,536	-30,111	-1,575	1,325	-2,370	-1,046	-5,932
	J	136	-2,102	-1,966	25,374	-24,237	1,137	1,343	-1,513	-170	-999
	A	485	-993	-508	25,945	-29,424	-3,479	1,326	-830	496	-3,491
	S	181	-4,090	-3,909	33,383	-31,818	1,564	1,255	-1,520	-265	-2,610

Table 2
Portfolio Transactions with Non-residents in Canadian
Bonds, by Sector and Type of Transaction - Continued

Tableau 2
Opérations de portefeuille en obligations canadiennes avec les non-
résidents, par secteur et catégorie de transactions - suite

		Corporations - Sociétés									
		New Issues and Retirements			Outstanding Issues			Interest			Total
		Nouvelles émissions et remboursements			Émissions en circulation			Intérêt			
Period		New Issues	Retirements	Total	Sales	Purchases		Accrued	Paid	Change in interest payable	
Période		Nouvelles émissions	Remboursements	Total	Ventes	Achats	Total	Couru	Payé	Changement aux intérêts à payer	
<i>D No.</i>	A	78105	78133	60163	78159	78166	78098	60170	60177	60106	60184
	Q	79045	79073	60263	79099	79106	79038	60270	60277	60206	60284
	M	79155	79165	60363	79191	79198	79148	60370	60377	60306	60384
millions of dollars - millions de dollars											
1987		7,665	-3,481	4,185	2,124	-2,293	-169	3,106	-2,902	204	4,220
1988		9,093	-3,664	5,430	1,719	-1,438	281	3,447	-3,178	269	5,980
1989		9,237	-3,151	6,086	1,357	-1,377	-20	3,900	-3,671	229	6,294
1990		5,688	-2,752	2,936	1,259	-1,774	-515	4,365	-4,275	89	2,510
1991		7,119	-5,010	2,109	3,154	-3,046	107	4,488	-4,466	21	2,238
1992		9,921	-7,374	2,546	4,731	-3,401	1,330	4,678	-4,723	-44	3,832
1993		12,966	-10,463	2,503	8,531	-6,815	1,717	5,088	-5,181	-93	4,126
1994		8,637	-9,360	-722	7,548	-6,696	853	5,527	-5,501	26	156
1995		18,112	-7,451	10,660	5,137	-5,391	-254	6,332	-5,955	377	10,783
1996		18,368	-11,066	7,303	6,209	-6,012	198	6,819	-6,670	149	7,650
1997		21,039	-7,491	13,548	9,646	-8,066	1,580	7,489	-7,145	343	15,471
1998		26,449	-10,257	16,193	9,205	-7,057	2,148	9,248	-8,759	489	18,829
1999		16,630	-7,906	8,724	12,730	-10,766	1,965	10,375	-9,865	510	11,200
1998	III	4,942	-1,670	3,272	2,379	-1,384	995	2,430	-2,015	415	4,683
1998	IV	6,192	-2,725	3,467	2,705	-2,521	184	2,541	-2,829	-288	3,363
1999	I	5,115	-626	4,489	2,896	-2,077	819	2,494	-2,022	472	5,780
	II	5,657	-1,573	4,085	3,222	-1,985	1,237	2,554	-2,658	-104	5,217
	III	4,098	-3,187	911	2,838	-2,756	82	2,674	-2,228	446	1,439
	IV	1,759	-2,520	-760	3,775	-3,948	-173	2,654	-2,958	-304	-1,237
2000	I	3,234	-1,402	1,831	6,163	-5,740	423	2,618	-2,235	382	2,637
	II	2,676	-2,922	-245	7,588	-6,200	1,388	2,690	-2,834	-143	1,000
	III	4,920	-1,991	2,929	4,496	-4,847	-352	2,733	-2,396	337	2,914
1998	S	814	-872	-58	798	-537	261	803	-642	161	364
	O	2,322	-786	1,536	847	-818	28	848	-970	-122	1,442
	N	2,186	-958	1,227	821	-659	162	828	-733	96	1,485
	D	1,684	-981	703	1,038	-1,044	-6	865	-1,127	-262	435
1999	J	643	-88	555	950	-518	432	853	-787	66	1,052
	F	3,219	-153	3,066	1,328	-1,098	229	770	-676	94	3,389
	M	1,253	-385	868	618	-460	158	871	-559	313	1,339
	A	1,437	-407	1,030	1,144	-572	572	838	-856	-18	1,584
	M	2,768	-546	2,222	1,266	-659	607	865	-838	26	2,855
	J	1,452	-619	833	812	-754	58	851	-964	-113	778
	J	2,572	-920	1,652	1,118	-807	311	896	-816	80	2,042
	A	325	-399	-75	737	-610	127	910	-779	132	184
	S	1,201	-1,868	-666	983	-1,338	-355	867	-633	235	-787
	O	812	-991	-179	706	-441	265	901	-935	-35	51
	N	110	-328	-218	1,460	-1,689	-229	862	-822	40	-407
	D	837	-1,201	-364	1,609	-1,818	-209	892	-1,200	-309	-881
2000	J	25	-474	-449	1,079	-990	88	883	-848	35	-326
	F	1,879	-235	1,644	1,792	-1,795	-4	832	-737	95	1,735
	M	1,329	-693	636	3,293	-2,954	339	903	-650	253	1,228
	A	2,147	-1,366	781	1,896	-1,596	300	883	-914	-32	1,049
	M	410	-1,016	-606	2,245	-2,401	-157	927	-888	39	-724
	J	119	-540	-421	3,447	-2,202	1,246	881	-1,031	-150	675
	J	594	-382	212	1,208	-1,747	-539	910	-832	78	-249
	A	3,380	-949	2,431	1,614	-1,451	162	926	-802	125	2,719
	S	946	-660	285	1,674	-1,649	25	897	-763	134	445

Table 2
Portfolio Transactions with Non-residents in Canadian
Bonds, by Sector and Type of Transaction - Concluded

Tableau 2
Opérations de portefeuille en obligations canadiennes avec les non-
résidents, par secteur et catégorie de transactions - fin

Total, All sectors - Total de tous les secteurs											
		New Issues and Retirements			Outstanding Issues			Interest			Total
		Nouvelles émissions et remboursements			Émissions en circulation			Intérêt			
Period		New Issues	Retirements	Total	Sales	Purchases		Accrued	Paid	Change in interest payable	
Période		Nouvelles émissions	Remboursements	Total	Ventes	Achats	Total	Couru	Payé	Changement aux intérêts à payer	
<i>D No.</i>	A	78099	78127	60157	78153	78160	78092	60164	60171	60100	60178
	Q	79039	79067	60257	79093	79100	79032	60264	60271	60200	60278
	M	79149	79159	60357	79185	79192	79142	60364	60371	60300	60378
millions of dollars - millions de dollars											
1987		15,705	-12,217	3,489	37,859	-33,414	4,444	13,974	-13,841	134	8,067
1988		17,526	-13,318	4,208	53,552	-42,038	11,514	14,426	-14,002	424	16,146
1989		17,672	-13,695	3,977	88,953	-75,100	13,854	15,344	-14,988	356	18,187
1990		17,099	-13,591	3,508	131,461	-120,687	10,774	16,844	-16,448	396	14,678
1991		34,382	-20,495	13,887	184,646	-171,322	13,324	18,612	-17,761	852	28,063
1992		33,626	-24,439	9,187	268,007	-259,023	8,984	20,462	-19,868	594	18,766
1993		44,130	-27,323	16,807	396,861	-383,091	13,770	22,630	-21,760	870	31,446
1994		43,263	-22,403	20,860	543,123	-549,033	-5,910	24,246	-23,200	1,045	15,995
1995		38,000	-20,220	17,780	481,511	-469,366	12,145	25,657	-24,852	805	30,730
1996		43,596	-32,820	10,776	671,749	-664,826	6,923	25,913	-25,659	254	17,953
1997		38,451	-31,851	6,600	1,037,583	-1,039,159	-1,576	26,467	-25,996	470	5,495
1998		56,425	-36,604	19,820	832,829	-841,773	-8,944	27,595	-26,794	801	11,677
1999		31,925	-35,151	-3,226	552,749	-544,961	7,789	27,666	-27,586	80	4,643
1998	III	12,838	-9,127	3,711	231,041	-237,156	-6,114	7,070	-6,861	209	-2,195
1998	IV	16,503	-10,794	5,708	152,720	-152,608	112	7,161	-6,750	410	6,230
1999	I	9,875	-10,317	-442	141,699	-141,017	682	6,860	-6,875	-15	225
	II	8,483	-4,656	3,827	148,598	-146,016	2,582	6,817	-6,816	-	6,409
	III	7,819	-13,375	-5,557	135,899	-133,747	2,152	6,995	-7,056	-61	-3,466
	IV	5,749	-6,803	-1,054	126,554	-124,181	2,373	6,994	-6,838	156	1,475
2000	I	6,864	-12,301	-5,437	127,447	-129,743	-2,296	6,729	-6,628	101	-7,633
	II	4,986	-10,809	-5,823	88,650	-85,537	3,112	6,740	-6,994	-254	-2,964
	III	5,721	-9,176	-3,455	89,197	-90,327	-1,129	6,657	-6,259	398	-4,186
1998	S	2,351	-5,851	-3,499	94,321	-95,909	-1,588	2,299	-2,689	-390	-5,478
	O	5,757	-1,817	3,940	63,902	-64,157	-255	2,418	-1,987	431	4,115
	N	7,840	-6,409	1,431	46,073	-48,778	-2,705	2,332	-1,651	681	-593
	D	2,906	-2,568	338	42,745	-39,673	3,072	2,411	-3,113	-702	2,708
1999	J	1,488	-2,012	-524	44,259	-44,641	-382	2,387	-2,196	191	-715
	F	4,856	-4,716	140	47,919	-47,697	222	2,118	-2,142	-24	337
	M	3,532	-3,590	-58	49,521	-48,679	842	2,355	-2,537	-182	603
	A	1,791	-1,698	93	44,912	-43,995	917	2,249	-1,950	300	1,310
	M	4,075	-1,959	2,116	51,619	-50,402	1,218	2,309	-1,611	698	4,031
	J	2,617	-999	1,618	52,067	-51,619	448	2,258	-3,256	-998	1,068
	J	3,755	-2,689	1,066	41,950	-40,375	1,575	2,358	-2,489	-131	2,510
	A	531	-5,246	-4,715	46,868	-47,239	-371	2,369	-1,843	526	-4,560
	S	3,533	-5,440	-1,908	47,081	-46,133	948	2,268	-2,725	-456	-1,416
	O	1,049	-1,752	-703	42,758	-40,089	2,668	2,365	-1,866	499	2,464
	N	3,511	-1,269	2,242	48,462	-45,327	3,135	2,277	-1,590	688	6,065
	D	1,189	-3,781	-2,592	35,334	-38,765	-3,431	2,352	-3,382	-1,030	-7,054
2000	J	1,564	-1,502	62	39,859	-41,360	-1,500	2,307	-2,089	218	-1,220
	F	2,996	-3,736	-739	43,371	-45,819	-2,448	2,144	-1,973	171	-3,016
	M	2,304	-7,063	-4,760	44,217	-42,565	1,652	2,277	-2,566	-289	-3,397
	A	3,251	-3,465	-214	28,382	-24,719	3,662	2,216	-1,949	267	3,715
	M	1,191	-3,067	-1,877	28,285	-28,506	-221	2,319	-1,644	675	-1,423
	J	545	-4,277	-3,732	31,983	-32,312	-329	2,205	-3,401	-1,196	-5,257
	J	730	-2,484	-1,754	26,582	-25,984	599	2,253	-2,345	-92	-1,248
	A	3,865	-1,942	1,923	27,558	-30,875	-3,317	2,253	-1,632	621	-773
	S	1,126	-4,750	-3,624	35,057	-33,467	1,589	2,152	-2,283	-131	-2,166

Table 3
Portfolio Transactions with Non-residents in Canadian
Bonds, by Geographical Area and Type of Transaction

Tableau 3
Opérations de portefeuille en obligations canadiennes avec les non-
résidents, par zone géographique et catégorie de transactions

United States - États-Unis											
		New Issues and Retirements			Outstanding Issues			Interest			Total
		Nouvelles émissions et remboursements			Émissions en circulation			Intérêt			
Period		New Issues	Retirements	Total	Sales	Purchases	Total	Accrued	Paid	Change in interest payable	
Période		Nouvelles émissions	Remboursements	Total	Ventes	Achats	Total	Couru	Payé	Changement aux intérêts à payer	
<i>D No.</i>	<i>A</i>	58176	58177	58175	58179	58180	58178	58182	58183	58181	58174
	<i>Q</i>	59176	59177	59175	59179	59180	59178	59182	59183	59181	59174
	<i>M</i>	60451	60452	60450	60454	60455	60453	60457	60458	60456	60449
millions of dollars - millions de dollars											
1987		3,598	-3,181	416	17,706	-17,424	282	4,856	-4,865	-8	690
1988		3,976	-4,797	-821	21,651	-18,282	3,369	4,683	-4,741	-58	2,490
1989		5,237	-4,022	1,215	30,526	-28,015	2,510	4,707	-4,828	-121	3,604
1990		10,058	-3,239	6,818	46,306	-43,081	3,225	5,257	-5,123	134	10,177
1991		13,668	-5,861	7,807	73,932	-72,386	1,546	6,280	-6,080	199	9,552
1992		15,883	-7,417	8,466	99,692	-93,220	6,472	7,341	-7,062	279	15,217
1993		22,310	-9,495	12,815	192,239	-182,689	9,550	9,024	-8,492	532	22,897
1994		13,863	-7,417	6,446	265,974	-264,341	1,633	10,622	-10,152	470	8,549
1995		20,052	-7,760	12,292	199,489	-193,467	6,023	11,557	-10,981	576	18,891
1996		25,276	-9,201	16,075	331,764	-330,277	1,487	12,418	-11,837	581	18,143
1997		19,044	-10,952	8,092	639,823	-641,411	-1,588	13,372	-12,954	418	6,922
1998		28,272	-10,405	17,867	560,602	-572,610	-12,008	14,361	-13,713	648	6,507
1999		18,192	-11,263	6,929	322,676	-320,201	2,475	14,855	-14,884	-29	9,375
1998	III	5,719	-1,828	3,891	163,366	-171,413	-8,047	3,691	-3,675	16	-4,139
1998	IV	9,181	-2,325	6,856	95,061	-97,335	-2,275	3,725	-3,249	476	5,057
1999	I	4,697	-2,063	2,634	85,876	-85,837	38	3,627	-3,680	-54	2,619
	II	4,809	-1,271	3,538	88,329	-88,063	266	3,659	-3,411	248	4,052
	III	6,269	-6,104	165	76,333	-78,003	-1,670	3,774	-4,168	-394	-1,899
	IV	2,417	-1,825	591	72,138	-68,297	3,840	3,795	-3,624	172	4,603
2000	I	2,606	-4,374	-1,769	74,644	-75,368	-724	3,716	-3,824	-108	-2,601
	II	1,817	-2,769	-953	52,008	-52,636	-628	3,738	-3,495	243	-1,337
	III	5,092	-2,781	2,311	53,521	-57,494	-3,974	3,729	-3,717	12	-1,651
1998	S	1,507	-1,397	110	65,900	-67,812	-1,912	1,193	-1,317	-124	-1,926
	O	3,906	-408	3,498	36,529	-39,150	-2,621	1,246	-1,131	115	992
	N	3,969	-880	3,089	31,599	-32,452	-854	1,214	-724	490	2,725
	D	1,307	-1,038	269	26,933	-25,733	1,200	1,265	-1,393	-129	1,341
1999	J	96	-117	-21	26,627	-25,532	1,095	1,247	-1,413	-166	908
	F	3,322	-396	2,927	30,864	-30,841	22	1,122	-1,057	65	3,014
	M	1,278	-1,550	-272	28,385	-29,464	-1,079	1,258	-1,210	47	-1,303
	A	686	-734	-48	25,116	-25,306	-190	1,201	-1,175	26	-211
	M	2,787	-1	2,785	33,006	-31,880	1,126	1,240	-756	484	4,396
	J	1,336	-536	800	30,207	-30,877	-670	1,218	-1,480	-262	-132
	J	2,690	-1,062	1,628	20,240	-20,468	-228	1,274	-1,403	-129	1,271
	A	325	-2,050	-1,725	28,399	-28,741	-343	1,282	-1,118	164	-1,904
	S	3,255	-2,992	262	27,694	-28,794	-1,099	1,218	-1,647	-429	-1,266
	O	691	-509	181	25,535	-22,904	2,631	1,274	-1,145	129	2,941
	N	1,040	-321	718	28,468	-24,887	3,581	1,238	-888	350	4,649
	D	687	-994	-308	18,134	-20,506	-2,372	1,284	-1,590	-307	-2,986
2000	J	475	-512	-37	22,856	-23,379	-523	1,269	-1,379	-111	-671
	F	1,207	-730	477	25,660	-26,912	-1,252	1,186	-1,099	87	-688
	M	924	-3,132	-2,208	26,128	-25,078	1,051	1,261	-1,345	-85	-1,242
	A	1,713	-1,309	404	13,842	-14,528	-686	1,227	-1,166	61	-221
	M	26	-591	-565	17,717	-17,078	639	1,288	-799	489	563
	J	78	-869	-792	20,450	-21,030	-581	1,223	-1,530	-307	-1,679
	J	395	-1,007	-612	14,804	-16,541	-1,738	1,252	-1,388	-136	-2,486
	A	3,751	-776	2,975	17,119	-19,122	-2,004	1,259	-1,040	219	1,190
	S	946	-997	-52	21,599	-21,831	-232	1,218	-1,289	-71	-355

Table 3
Portfolio Transactions with Non-residents in Canadian
Bonds, by Geographical Area and Type of Transaction
 - Continued

Tableau 3
Opérations de portefeuille en obligations canadiennes avec les non-
résidents, par zone géographique et catégorie de transactions - suite

United Kingdom - Royaume-Uni											
		New Issues and Retirements			Outstanding Issues			Interest			Total
		Nouvelles émissions et remboursements			Émissions en circulation			Intérêt			
Period		New Issues	Retirements	Total	Sales	Purchases	Total	Accrued	Paid	Change in interest payable	
Période		Nouvelles émissions	Remboursements	Total	Ventes	Achats	Total	Couru	Payé	Changement aux intérêts à payer	
<i>D No.</i>	<i>A</i>	58276	58277	58275	58279	58280	58278	58282	58283	58281	58274
	<i>Q</i>	59276	59277	59275	59279	59280	59278	59282	59283	59281	59274
	<i>M</i>	93851	93852	93850	93854	93855	93853	93857	93858	93856	93849
millions of dollars - millions de dollars											
1987		1,120	-506	614	8,839	-8,202	636	725	-747	-21	1,229
1988		1,204	-548	656	13,650	-10,961	2,690	723	-896	-172	3,174
1989		1,240	-1,246	-5	28,945	-25,826	3,119	884	-1,229	-345	2,768
1990		582	-1,099	-517	51,201	-47,572	3,629	1,168	-1,461	-293	2,819
1991		2,915	-1,805	1,110	68,703	-62,887	5,817	1,709	-1,872	-163	6,764
1992		2,562	-2,167	396	108,832	-110,933	-2,102	1,732	-2,006	-274	-1,981
1993		4,708	-3,308	1,400	123,231	-114,821	8,410	1,892	-2,427	-535	9,275
1994		4,503	-2,146	2,357	213,480	-216,424	-2,944	1,997	-2,370	-373	-960
1995		1,289	-1,672	-382	232,868	-226,881	5,987	2,186	-2,752	-566	5,039
1996		6,795	-3,710	3,086	263,999	-263,387	612	2,225	-2,814	-588	3,110
1997		9,774	-3,191	6,583	280,334	-279,522	812	2,328	-2,958	-630	6,765
1998		13,134	-7,372	5,762	193,081	-191,256	1,825	2,230	-2,832	-603	6,984
1999		9,002	-3,898	5,104	187,887	-186,554	1,333	2,181	-2,750	-569	5,868
1998	III	1,108	-2,033	-925	50,534	-47,750	2,784	569	-740	-172	1,688
1998	IV	4,760	-2,203	2,557	42,396	-41,211	1,185	588	-762	-174	3,568
1999	I	3,457	-1,336	2,121	45,486	-44,942	544	545	-627	-82	2,584
	II	3,119	-377	2,742	48,345	-48,588	-243	543	-710	-167	2,332
	III	1,002	-1,778	-775	47,780	-45,906	1,874	545	-609	-64	1,034
	IV	1,423	-406	1,017	46,276	-47,118	-842	549	-805	-256	-81
2000	I	3,624	-2,219	1,404	40,584	-42,618	-2,034	615	-565	50	-579
	II	3,148	-2,080	1,068	27,026	-22,977	4,049	750	-762	-12	5,105
	III	431	-2,052	-1,621	23,956	-22,756	1,201	760	-573	186	-234
1998	S	417	-1,819	-1,401	21,756	-20,881	875	184	-473	-289	-816
	O	1,252	-255	997	19,877	-17,395	2,482	201	-127	74	3,553
	N	2,310	-1,209	1,101	10,710	-12,753	-2,043	194	-211	-18	-960
	D	1,198	-739	459	11,809	-11,063	746	193	-424	-230	975
1999	J	844	-298	546	13,905	-14,712	-808	191	-114	78	-184
	F	1,093	-480	612	14,108	-14,034	73	167	-116	52	737
	M	1,520	-558	962	17,473	-16,195	1,278	186	-397	-211	2,030
	A	763	-142	621	17,001	-16,192	809	181	-142	39	1,469
	M	1,238	-220	1,018	14,705	-15,107	-402	185	-98	87	703
	J	1,118	-15	1,103	16,639	-17,289	-650	178	-471	-293	160
	J	595	-266	329	17,860	-17,219	641	184	-176	8	978
	A	129	-865	-736	15,254	-15,181	74	183	-105	77	-584
	S	278	-647	-369	14,666	-13,506	1,159	178	-327	-149	641
	O	358	-113	245	13,951	-14,073	-122	188	-103	84	208
	N	664	-84	580	17,699	-17,523	176	178	-207	-29	727
	D	401	-209	192	14,626	-15,523	-897	183	-494	-311	-1,016
2000	J	550	-126	424	13,964	-14,408	-444	211	-87	124	104
	F	1,789	-312	1,478	13,401	-14,280	-880	197	-94	103	701
	M	1,284	-1,782	-498	13,220	-13,930	-710	208	-384	-176	-1,384
	A	1,538	-540	998	11,107	-7,066	4,041	236	-139	97	5,136
	M	1,164	-409	755	7,624	-8,222	-597	260	-108	152	310
	J	446	-1,131	-685	8,295	-7,690	605	254	-515	-261	-341
	J	136	-257	-121	8,316	-7,236	1,081	262	-163	100	1,059
	A	115	-87	27	6,949	-7,920	-971	260	-102	159	-784
	S	181	-1,708	-1,527	8,691	-7,600	1,091	237	-309	-72	-509

Table 3
Portfolio Transactions with Non-residents in Canadian
Bonds, by Geographical Area and Type of Transaction
 - Continued

Tableau 3
Opérations de portefeuille en obligations canadiennes avec les non-
résidents, par zone géographique et catégorie de transactions - suite

Other EU Countries - Autres pays de l'UE											
		New Issues and Retirements			Outstanding Issues			Interest			Total
		Nouvelles émissions et remboursements			Émissions en circulation			Intérêt			
Period		New Issues	Retirements	Total	Sales	Purchases	Total	Accrued	Paid	Change in interest payable	
Période		Nouvelles émissions	Remboursements	Total	Ventes	Achats	Total	Couru	Payé	Changement aux intérêts à payer	
<i>D No.</i>	<i>A</i>	58476	58477	58475	58479	58480	58478	58482	58483	58481	58474
	<i>Q</i>	59476	59477	59475	59479	59480	59478	59482	59483	59481	59474
	<i>M</i>	93951	93952	93950	93954	93955	93953	93957	93958	93956	93949
millions of dollars - millions de dollars											
1987		2,623	-3,303	-680	1,701	-1,121	580	2,492	-3,006	-514	-614
1988		3,633	-3,188	444	2,666	-1,142	1,524	2,483	-2,855	-372	1,596
1989		4,246	-3,946	300	4,692	-3,404	1,288	2,580	-2,935	-355	1,233
1990		2,043	-3,696	-1,653	8,022	-7,672	350	2,562	-2,968	-406	-1,708
1991		6,844	-4,314	2,530	8,898	-7,127	1,770	2,702	-2,840	-138	4,162
1992		5,898	-5,012	886	15,980	-15,378	602	2,925	-3,079	-154	1,334
1993		5,961	-4,588	1,372	18,122	-17,871	251	3,251	-3,157	94	1,717
1994		8,646	-4,721	3,925	18,977	-19,364	-387	3,587	-3,227	360	3,899
1995		5,413	-3,402	2,011	12,108	-13,423	-1,316	3,801	-3,537	264	959
1996		4,554	-6,629	-2,075	18,209	-17,214	995	3,603	-3,478	125	-954
1997		3,468	-5,776	-2,308	24,641	-24,633	8	3,396	-3,176	220	-2,080
1998		8,554	-4,687	3,867	33,290	-34,064	-774	3,665	-3,307	359	3,452
1999		1,559	-5,854	-4,296	19,918	-18,414	1,504	3,659	-3,400	260	-2,532
1998	III	3,658	-1,259	2,399	7,537	-7,771	-234	948	-828	120	2,286
1998	IV	1,269	-1,368	-99	8,669	-8,135	534	984	-852	132	568
1999	I	637	-2,396	-1,760	4,453	-3,925	529	929	-943	-14	-1,245
	II	337	-693	-356	4,705	-4,825	-120	893	-859	33	-443
	III	-	-1,578	-1,578	6,542	-5,582	960	917	-835	82	-536
	IV	585	-1,186	-601	4,218	-4,083	135	920	-762	159	-308
2000	I	161	-2,352	-2,190	5,605	-5,486	119	766	-843	-78	-2,149
	II	21	-2,629	-2,608	3,154	-3,340	-186	728	-916	-188	-2,982
	III	-	-727	-727	5,801	-3,805	1,996	721	-686	35	1,304
1998	S	-	-567	-567	3,244	-3,531	-287	313	-263	50	-805
	O	138	-430	-293	5,383	-4,687	696	332	-236	96	500
	N	1,132	-715	417	1,952	-1,789	163	321	-212	109	689
	D	-	-223	-223	1,334	-1,659	-325	331	-404	-73	-621
1999	J	547	-416	131	1,818	-1,562	256	327	-262	65	452
	F	90	-1,518	-1,428	1,650	-1,316	335	287	-417	-130	-1,224
	M	-	-462	-462	985	-1,047	-62	315	-264	51	-474
	A	294	-214	80	975	-1,291	-316	297	-263	34	-202
	M	-	-468	-468	1,549	-1,886	-337	302	-297	5	-800
	J	43	-12	31	2,180	-1,648	533	294	-300	-5	558
	J	-	-565	-565	1,840	-1,451	389	308	-433	-125	-301
	A	-	-488	-488	1,333	-1,495	-162	310	-166	144	-506
	S	-	-526	-526	3,369	-2,636	734	299	-236	63	271
	O	-	-301	-301	1,912	-1,511	401	314	-192	123	222
	N	585	-34	551	1,343	-1,352	-9	299	-160	139	680
	D	-	-851	-851	963	-1,220	-256	307	-410	-103	-1,211
2000	J	161	-573	-412	1,480	-1,735	-255	266	-279	-14	-680
	F	-	-1,027	-1,027	2,029	-2,311	-282	239	-323	-84	-1,393
	M	-	-751	-751	2,096	-1,440	656	261	-241	20	-75
	A	-	-1,027	-1,027	833	-945	-111	241	-281	-40	-1,178
	M	-	-574	-574	1,659	-1,153	505	247	-290	-43	-111
	J	21	-1,028	-1,007	662	-1,242	-580	240	-345	-105	-1,692
	J	-	-196	-196	1,299	-491	808	242	-365	-123	489
	A	-	-140	-140	1,761	-1,379	383	242	-133	109	352
	S	-	-391	-391	2,741	-1,936	805	237	-188	49	463

Table 3
Portfolio Transactions with Non-residents in Canadian
Bonds, by Geographical Area and Type of Transaction
 - Continued

Tableau 3
Opérations de portefeuille en obligations canadiennes avec les non-
résidents, par zone géographique et catégorie de transactions - suite

		Japan - Japon									
		New Issues and Retirements			Outstanding Issues			Interest			Total
		Nouvelles émissions et remboursements			Émissions en circulation			Intérêt			
Period		New Issues	Retirements	Total	Sales	Purchases	Total	Accrued	Paid	Change in interest payable	
Période		Nouvelles émissions	Remboursements	Total	Ventes	Achats	Total	Couru	Payé	Changement aux intérêts à payer	
D No.	A	58576	58577	58575	58579	58580	58578	58582	58583	58581	58574
	Q	59576	59577	59575	59579	59580	59578	59582	59583	59581	59574
	M	60461	60462	60460	60464	60465	60463	60467	60468	60466	60459
millions of dollars - millions de dollars											
1987		2,870	-1,071	1,799	6,514	-4,449	2,065	3,212	-2,266	947	4,811
1988		1,600	-1,029	572	9,216	-7,381	1,834	3,605	-2,515	1,090	3,496
1989		2,205	-1,009	1,197	15,604	-11,524	4,080	3,930	-2,645	1,285	6,561
1990		1,236	-1,894	-658	15,795	-12,850	2,945	4,255	-3,121	1,134	3,421
1991		3,125	-2,897	229	16,723	-15,516	1,207	4,067	-3,140	927	2,362
1992		4,288	-3,568	721	22,027	-19,864	2,163	4,425	-3,528	897	3,781
1993		3,752	-3,331	421	16,731	-22,455	-5,724	4,377	-3,421	956	-4,347
1994		6,225	-2,071	4,154	5,633	-11,378	-5,745	3,539	-2,908	631	-960
1995		4,697	-2,857	1,840	6,967	-8,368	-1,401	3,350	-2,899	451	890
1996		5,707	-4,326	1,381	21,013	-19,116	1,897	3,060	-2,674	387	3,665
1997		4,632	-4,541	91	26,753	-29,232	-2,480	3,090	-2,583	507	-1,882
1998		1,632	-5,345	-3,713	7,873	-10,283	-2,411	2,866	-2,420	446	-5,677
1999		1,751	-6,429	-4,679	7,064	-5,526	1,538	2,712	-2,330	382	-2,758
1998	III	624	-1,718	-1,094	1,261	-2,346	-1,084	706	-492	214	-1,964
1998	IV	399	-1,681	-1,282	1,640	-2,175	-535	714	-672	43	-1,774
1999	I	839	-1,046	-208	1,327	-1,552	-225	681	-469	212	-221
	II	-	-1,084	-1,084	2,997	-1,637	1,360	668	-725	-57	219
	III	275	-2,069	-1,794	1,648	-1,523	125	682	-515	167	-1,502
	IV	637	-2,230	-1,592	1,092	-813	278	682	-621	60	-1,254
2000	I	166	-1,538	-1,372	1,788	-1,567	221	625	-436	190	-961
	II	-	-894	-894	2,368	-2,132	236	553	-691	-139	-797
	III	-	-1,875	-1,875	1,287	-1,248	39	502	-425	77	-1,759
1998	S	428	-874	-446	367	-1,155	-789	230	-215	15	-1,220
	O	1	-208	-207	748	-1,053	-305	244	-124	120	-392
	N	398	-1,413	-1,015	278	-593	-315	231	-177	54	-1,276
	D	-	-60	-60	615	-528	86	239	-370	-131	-105
1999	J	-	-419	-419	323	-349	-26	239	-121	118	-327
	F	201	-224	-23	329	-547	-218	210	-128	82	-159
	M	638	-403	235	675	-656	18	232	-220	12	265
	A	-	-247	-247	838	-382	455	222	-124	98	307
	M	-	-541	-541	749	-572	176	226	-149	77	-288
	J	-	-296	-296	1,410	-682	728	220	-452	-232	200
	J	275	-186	88	513	-502	10	229	-107	122	221
	A	-	-1,099	-1,099	659	-659	-1	230	-177	53	-1,047
	S	-	-784	-784	477	-362	116	223	-231	-8	-676
	O	-	-175	-175	571	-194	376	231	-109	122	324
	N	637	-752	-115	265	-285	-20	224	-129	95	-39
	D	-	-1,303	-1,303	256	-334	-78	227	-384	-157	-1,538
2000	J	70	-78	-8	325	-481	-155	219	-100	119	-45
	F	-	-1,197	-1,197	515	-540	-24	202	-123	79	-1,142
	M	96	-262	-166	948	-547	401	204	-213	-9	226
	A	-	-209	-209	1,364	-929	434	186	-114	72	297
	M	-	-291	-291	339	-627	-288	192	-121	71	-509
	J	-	-394	-394	665	-575	90	175	-456	-281	-585
	J	-	-477	-477	398	-558	-160	174	-104	71	-566
	A	-	-318	-318	437	-387	50	173	-119	54	-214
	S	-	-1,080	-1,080	452	-304	148	155	-202	-47	-979

Table 3
Portfolio Transactions with Non-residents in Canadian
Bonds, by Geographical Area and Type of Transaction
 - Continued

Tableau 3
Opérations de portefeuille en obligations canadiennes avec les non-
résidents, par zone géographique et catégorie de transactions - suite

Other OECD Countries - Autres pays de l'OCDE											
		New Issues and Retirements			Outstanding Issues			Interest			Total
		Nouvelles émissions et remboursements			Émissions en circulation			Intérêt			
Period		New Issues	Retirements		Sales	Purchases		Accrued	Paid	Change in interest payable	
Période		Nouvelles émissions	Remboursements	Total	Ventes	Achats	Total	Couru	Payé	Changement aux intérêts à payer	
D No.	A	58676	58677	58675	58679	58680	58678	58682	58683	58681	58674
	Q	59676	59677	59675	59679	59680	59678	59682	59683	59681	59674
	M	93861	93862	93860	93864	93865	93863	93867	93868	93866	93859
millions of dollars - millions de dollars											
1987		4,791	-3,756	1,035	553	-351	203	2,284	-2,579	-296	942
1988		6,014	-3,555	2,459	967	-468	499	2,402	-2,527	-126	2,833
1989		3,676	-3,107	569	1,110	-748	361	2,484	-2,656	-172	758
1990		2,889	-3,162	-272	558	-534	24	2,612	-2,817	-205	-454
1991		5,703	-4,338	1,365	1,453	-1,413	39	2,668	-2,737	-69	1,335
1992		3,658	-4,914	-1,256	1,718	-1,854	-136	2,624	-2,868	-244	-1,636
1993		4,840	-5,428	-588	3,090	-2,149	941	2,534	-2,785	-251	102
1994		4,454	-4,986	-532	3,091	-2,040	1,051	2,671	-2,826	-155	364
1995		3,786	-3,019	768	3,684	-3,491	194	2,760	-2,850	-90	871
1996		1,042	-6,087	-5,045	5,165	-4,955	210	2,504	-2,769	-265	-5,100
1997		1,322	-4,949	-3,627	5,253	-5,164	89	2,206	-2,314	-108	-3,646
1998		3,193	-5,232	-2,039	7,875	-6,242	1,633	2,142	-2,240	-98	-504
1999		1,017	-4,020	-3,003	3,514	-3,239	275	2,020	-2,146	-125	-2,854
1998	III	1,367	-1,148	219	1,437	-1,773	-337	551	-514	37	-81
1998	IV	410	-2,008	-1,597	1,610	-835	775	545	-636	-91	-913
1999	I	186	-1,672	-1,487	808	-1,577	-770	509	-566	-57	-2,313
	II	125	-685	-561	990	-560	430	493	-534	-41	-173
	III	196	-906	-710	1,273	-408	864	513	-479	34	188
	IV	511	-756	-245	444	-693	-249	505	-567	-61	-556
2000	I	131	-891	-760	1,721	-1,302	419	491	-485	6	-335
	II	-	-1,240	-1,240	876	-856	20	476	-577	-101	-1,322
	III	-	-819	-819	1,316	-1,543	-226	465	-418	47	-998
1998	S	-	-547	-547	928	-683	244	180	-153	27	-275
	O	10	-345	-335	229	-622	-393	188	-238	-51	-779
	N	-	-1,449	-1,449	193	-74	119	176	-189	-14	-1,344
	D	400	-213	187	1,188	-139	1,049	182	-209	-26	1,210
1999	J	-	-431	-431	588	-1,261	-673	181	-169	12	-1,093
	F	90	-819	-729	59	-36	23	156	-222	-65	-771
	M	96	-422	-327	160	-280	-120	172	-175	-3	-449
	A	15	-216	-201	184	-225	-41	162	-139	23	-219
	M	-	-414	-414	470	-99	372	167	-165	2	-41
	J	110	-55	54	336	-237	99	163	-229	-66	87
	J	196	-432	-236	722	-135	587	172	-203	-31	320
	A	-	-235	-235	240	-160	80	174	-152	22	-133
	S	-	-239	-239	310	-113	197	168	-124	44	2
	O	-	-457	-457	161	-275	-114	173	-205	-32	-602
	N	409	-51	358	134	-310	-175	162	-124	38	221
	D	101	-248	-146	149	-109	40	170	-238	-68	-175
2000	J	131	-103	28	539	-268	271	166	-147	19	317
	F	-	-401	-401	618	-495	123	155	-180	-25	-303
	M	-	-386	-386	564	-539	25	169	-157	12	-350
	A	-	-191	-191	69	-80	-12	157	-142	15	-187
	M	-	-454	-454	528	-569	-40	162	-173	-11	-506
	J	-	-595	-595	278	-207	72	157	-262	-105	-628
	J	-	-239	-239	338	-550	-212	159	-177	-18	-469
	A	-	-579	-579	472	-387	85	155	-134	20	-474
	S	-	-1	-1	507	-605	-99	152	-107	45	-55

Table 3
Portfolio Transactions with Non-residents in Canadian
Bonds, by Geographical Area and Type of Transaction
 - Continued

Tableau 3
Opérations de portefeuille en obligations canadiennes avec les non-
résidents, par zone géographique et catégorie de transactions - suite

All Other Countries - Tous les autres pays											
		New Issues and Retirements			Outstanding Issues			Interest			Total
		Nouvelles émissions et remboursements			Émissions en circulation			Intérêt			
Period		New Issues	Retirements	Total	Sales	Purchases	Total	Accrued	Paid	Change in interest payable	
Période		Nouvelles émissions	Remboursements	Total	Ventes	Achats	Total	Couru	Payé	Changement aux intérêts à payer	
D No.	A	58776	58777	58775	58779	58780	58778	58782	58783	58781	58774
	Q	59776	59777	59775	59779	59780	59778	59782	59783	59781	59774
	M	93961	93962	93960	93964	93965	93963	93967	93968	93966	93959
millions of dollars - millions de dollars											
1987		704	-399	305	2,545	-1,867	678	405	-378	26	1,009
1988		1,098	-201	897	5,402	-3,804	1,598	530	-469	62	2,557
1989		1,067	-366	701	8,077	-5,582	2,495	759	-694	65	3,262
1990		292	-502	-210	9,579	-8,979	600	989	-957	32	423
1991		2,126	-1,279	847	14,938	-11,993	2,945	1,187	-1,091	96	3,888
1992		1,337	-1,362	-25	19,760	-17,774	1,986	1,415	-1,326	90	2,051
1993		2,560	-1,172	1,387	43,448	-43,107	341	1,551	-1,477	74	1,803
1994		5,572	-1,063	4,509	35,969	-35,486	483	1,830	-1,718	112	5,104
1995		2,762	-1,511	1,251	26,395	-23,737	2,658	2,004	-1,833	171	4,080
1996		222	-2,868	-2,646	31,599	-29,877	1,721	2,102	-2,089	13	-911
1997		211	-2,440	-2,230	60,779	-59,197	1,582	2,075	-2,012	63	-585
1998		1,639	-3,563	-1,924	30,108	-27,318	2,790	2,331	-2,282	49	915
1999		405	-3,687	-3,281	11,691	-11,027	664	2,238	-2,077	161	-2,457
1998	III	362	-1,141	-779	6,906	-6,104	802	605	-612	-7	16
1998	IV	483	-1,209	-726	3,343	-2,917	427	603	-579	24	-275
1999	I	60	-1,803	-1,743	3,749	-3,184	565	569	-590	-21	-1,199
	II	93	-544	-451	3,232	-2,343	889	561	-577	-15	422
	III	77	-864	-787	2,323	-2,324	-1	564	-450	114	-752
	IV	175	-399	-223	2,387	-3,176	-789	543	-460	83	-929
2000	I	177	-928	-751	3,104	-3,402	-298	516	-475	40	-1,009
	II	-	-1,195	-1,195	3,218	-3,596	-379	496	-553	-57	-1,631
	III	199	-923	-724	3,316	-3,481	-165	481	-440	41	-848
1998	S	-	-647	-647	2,127	-1,846	281	198	-267	-69	-436
	O	451	-171	280	1,136	-1,249	-113	207	-130	76	243
	N	33	-743	-711	1,341	-1,116	225	196	-136	60	-426
	D	-	-295	-295	866	-551	315	201	-313	-112	-92
1999	J	-	-330	-330	999	-1,225	-227	201	-117	84	-473
	F	60	-1,279	-1,219	908	-922	-14	175	-202	-27	-1,260
	M	-	-194	-194	1,843	-1,037	806	193	-271	-78	534
	A	33	-146	-113	798	-598	199	186	-107	79	165
	M	50	-314	-264	1,140	-858	282	191	-147	44	62
	J	10	-84	-74	1,294	-887	407	185	-323	-138	195
	J	-	-179	-179	775	-598	177	191	-167	24	22
	A	77	-510	-433	984	-1,003	-19	190	-124	66	-386
	S	-	-252	-252	564	-723	-159	183	-159	24	-388
	O	-	-197	-197	628	-1,132	-504	185	-112	73	-628
	N	175	-26	149	554	-971	-417	177	-82	95	-173
	D	-	-175	-175	1,205	-1,073	132	182	-266	-84	-127
2000	J	177	-109	67	695	-1,088	-393	177	-96	81	-245
	F	-	-68	-68	1,148	-1,281	-133	164	-154	11	-191
	M	-	-750	-750	1,261	-1,033	228	174	-225	-51	-573
	A	-	-189	-189	1,166	-1,171	-4	167	-106	61	-132
	M	-	-748	-748	418	-857	-439	171	-153	18	-1,170
	J	-	-259	-259	1,633	-1,568	65	157	-294	-136	-330
	J	199	-307	-108	1,428	-608	820	164	-149	15	726
	A	-	-42	-42	821	-1,680	-860	164	-104	60	-842
	S	-	-574	-574	1,068	-1,192	-124	153	-187	-34	-732

Table 3
Portfolio Transactions with Non-residents in Canadian
Bonds, by Geographical Area and Type of Transaction
 - Concluded

Tableau 3
Opérations de portefeuille en obligations canadiennes avec les non-
résidents, par zone géographique et catégorie de transactions - fin

Total All Countries - Total, tous les pays											
Period	New Issues and Retirements			Outstanding Issues			Interest			Total	
	Nouvelles émissions et remboursements			Émissions en circulation			Intérêt				
Période	New Issues	Retirements	Total	Sales	Purchases	Total	Accrued	Paid	Change in interest payable		
	Nouvelles émissions	Remboursements		Ventes	Achats		Couru	Payé	Changement aux intérêts à payer		
D No.	A	78099	78127	60157	78153	78160	78092	60164	60171	60100	60178
	Q	79039	79067	60257	79093	79100	79032	60264	60271	60200	60278
	M	79149	79159	60357	79185	79192	79142	60364	60371	60300	60378
millions of dollars - millions de dollars											
1987		15,705	-12,217	3,489	37,859	-33,414	4,444	13,974	-13,841	134	8,067
1988		17,526	-13,318	4,208	53,552	-42,038	11,514	14,426	-14,002	424	16,146
1989		17,672	-13,695	3,977	88,953	-75,100	13,854	15,344	-14,988	356	18,187
1990		17,099	-13,591	3,508	131,461	-120,687	10,774	16,844	-16,448	396	14,678
1991		34,382	-20,495	13,887	184,646	-171,322	13,324	18,612	-17,761	852	28,063
1992		33,626	-24,439	9,187	268,007	-259,023	8,984	20,462	-19,868	594	18,766
1993		44,130	-27,323	16,807	396,861	-383,091	13,770	22,630	-21,760	870	31,446
1994		43,263	-22,403	20,860	543,123	-549,033	-5,910	24,246	-23,200	1,045	15,995
1995		38,000	-20,220	17,780	481,511	-469,366	12,145	25,657	-24,852	805	30,730
1996		43,596	-32,820	10,776	671,749	-664,826	6,923	25,913	-25,659	254	17,953
1997		38,451	-31,851	6,600	1,037,583	-1,039,159	-1,576	26,467	-25,996	470	5,495
1998		56,425	-36,604	19,820	832,829	-841,773	-8,944	27,595	-26,794	801	11,677
1999		31,925	-35,151	-3,226	552,749	-544,961	7,789	27,666	-27,586	80	4,643
1998	III	12,838	-9,127	3,711	231,041	-237,156	-6,114	7,070	-6,861	209	-2,195
1998	IV	16,503	-10,794	5,708	152,720	-152,608	112	7,161	-6,750	410	6,230
1999	I	9,875	-10,317	-442	141,699	-141,017	682	6,860	-6,875	-15	225
	II	8,483	-4,656	3,827	148,598	-146,016	2,582	6,817	-6,816	-	6,409
	III	7,819	-13,375	-5,557	135,899	-133,747	2,152	6,995	-7,056	-61	-3,466
	IV	5,749	-6,803	-1,054	126,554	-124,181	2,373	6,994	-6,838	156	1,475
2000	I	6,864	-12,301	-5,437	127,447	-129,743	-2,296	6,729	-6,628	101	-7,633
	II	4,986	-10,809	-5,823	88,650	-85,537	3,112	6,740	-6,994	-254	-2,964
	III	5,721	-9,176	-3,455	89,197	-90,327	-1,129	6,657	-6,259	398	-4,186
1998	S	2,351	-5,851	-3,499	94,321	-95,909	-1,588	2,299	-2,689	-390	-5,478
	O	5,757	-1,817	3,940	63,902	-64,157	-255	2,418	-1,987	431	4,115
	N	7,840	-6,409	1,431	46,073	-48,778	-2,705	2,332	-1,651	681	-593
	D	2,906	-2,568	338	42,745	-39,673	3,072	2,411	-3,113	-702	2,708
1999	J	1,488	-2,012	-524	44,259	-44,641	-382	2,387	-2,196	191	-715
	F	4,856	-4,716	140	47,919	-47,697	222	2,118	-2,142	-24	337
	M	3,532	-3,590	-58	49,521	-48,679	842	2,355	-2,537	-182	603
	A	1,791	-1,698	93	44,912	-43,995	917	2,249	-1,950	300	1,310
	M	4,075	-1,959	2,116	51,619	-50,402	1,218	2,309	-1,611	698	4,031
	J	2,617	-999	1,618	52,067	-51,619	448	2,258	-3,256	-998	1,068
	J	3,755	-2,689	1,066	41,950	-40,375	1,575	2,358	-2,489	-131	2,510
	A	531	-5,246	-4,715	46,868	-47,239	-371	2,369	-1,843	526	-4,560
	S	3,533	-5,440	-1,908	47,081	-46,133	948	2,268	-2,725	-456	-1,416
	O	1,049	-1,752	-703	42,758	-40,089	2,668	2,365	-1,866	499	2,464
	N	3,511	-1,269	2,242	48,462	-45,327	3,135	2,277	-1,590	688	6,065
	D	1,189	-3,781	-2,592	35,334	-38,765	-3,431	2,352	-3,382	-1,030	-7,054
2000	J	1,564	-1,502	62	39,859	-41,360	-1,500	2,307	-2,089	218	-1,220
	F	2,996	-3,736	-739	43,371	-45,819	-2,448	2,144	-1,973	171	-3,016
	M	2,304	-7,063	-4,760	44,217	-42,565	1,652	2,277	-2,566	-289	-3,397
	A	3,251	-3,465	-214	28,382	-24,719	3,662	2,216	-1,949	267	3,715
	M	1,191	-3,067	-1,877	28,285	-28,506	-221	2,319	-1,644	675	-1,423
	J	545	-4,277	-3,732	31,983	-32,312	-329	2,205	-3,401	-1,196	-5,257
	J	730	-2,484	-1,754	26,582	-25,984	599	2,253	-2,345	-92	-1,248
	A	3,865	-1,942	1,923	27,558	-30,875	-3,317	2,253	-1,632	621	-773
	S	1,126	-4,750	-3,624	35,057	-33,467	1,589	2,152	-2,283	-131	-2,166

Table 4
Portfolio Transactions with Non-residents in Canadian
Bonds, by Geographical Area

Tableau 4
Opérations de portefeuille en obligations canadiennes avec les non-
résidents, par zone géographique

Period	United States	United Kingdom	Other EU	Japan	Other OECD	Other	Total
Période	États-Unis	Royaume-Uni	Autres UE	Japon	Autres OCDE	Autres	
<i>D No.</i>							
A	58174	58274	58474	58574	58674	58774	60178
Q	59174	59274	59474	59574	59674	59774	60278
M	60449	93849	93949	60459	93859	93959	60378
millions of dollars - millions de dollars							
1987	690	1,229	-614	4,811	942	1,009	8,067
1988	2,490	3,174	1,596	3,496	2,833	2,557	16,146
1989	3,604	2,768	1,233	6,561	758	3,262	18,187
1990	10,177	2,819	-1,708	3,421	-454	423	14,678
1991	9,552	6,764	4,162	2,362	1,335	3,888	28,063
1992	15,217	-1,981	1,334	3,781	-1,636	2,051	18,766
1993	22,897	9,275	1,717	-4,347	102	1,803	31,446
1994	8,549	-960	3,899	-960	364	5,104	15,995
1995	18,891	5,039	959	890	871	4,080	30,730
1996	18,143	3,110	-954	3,665	-5,100	-911	17,953
1997	6,922	6,765	-2,080	-1,882	-3,646	-585	5,495
1998	6,507	6,984	3,452	-5,677	-504	915	11,677
1999	9,375	5,868	-2,532	-2,758	-2,854	-2,457	4,643
1998 III	-4,139	1,688	2,286	-1,964	-81	16	-2,195
1998 IV	5,057	3,568	568	-1,774	-913	-275	6,230
1999 I	2,619	2,584	-1,245	-221	-2,313	-1,199	225
1999 II	4,052	2,332	-443	219	-173	422	6,409
1999 III	-1,899	1,034	-536	-1,502	188	-752	-3,466
1999 IV	4,603	-81	-308	-1,254	-556	-929	1,475
2000 I	-2,601	-579	-2,149	-961	-335	-1,009	-7,633
2000 II	-1,337	5,105	-2,982	-797	-1,322	-1,631	-2,964
2000 III	-1,651	-234	1,304	-1,759	-998	-848	-4,186
1998 S	-1,926	-816	-805	-1,220	-275	-436	-5,478
1998 O	992	3,553	500	-392	-779	243	4,115
1998 N	2,725	-960	689	-1,276	-1,344	-426	-593
1998 D	1,341	975	-621	-105	1,210	-92	2,708
1999 J	908	-184	452	-327	-1,093	-473	-715
1999 F	3,014	737	-1,224	-159	-771	-1,260	337
1999 M	-1,303	2,030	-474	265	-449	534	603
1999 A	-211	1,469	-202	307	-219	165	1,310
1999 M	4,396	703	-800	-288	-41	62	4,031
1999 J	-132	160	558	200	87	195	1,068
1999 J	1,271	978	-301	221	320	22	2,510
1999 A	-1,904	-584	-506	-1,047	-133	-386	-4,560
1999 S	-1,266	641	271	-676	2	-388	-1,416
1999 O	2,941	208	222	324	-602	-628	2,464
1999 N	4,649	727	680	-39	221	-173	6,065
1999 D	-2,986	-1,016	-1,211	-1,538	-175	-127	-7,054
2000 J	-671	104	-680	-45	317	-245	-1,220
2000 F	-688	701	-1,393	-1,142	-303	-191	-3,016
2000 M	-1,242	-1,384	-75	226	-350	-573	-3,397
2000 A	-221	5,136	-1,178	297	-187	-132	3,715
2000 M	563	310	-1,111	-509	-506	-1,170	-1,423
2000 J	-1,679	-341	-1,692	-585	-628	-330	-5,257
2000 J	-2,486	1,059	489	-566	-469	726	-1,248
2000 A	1,190	-784	352	-214	-474	-842	-773
2000 S	-355	-509	463	-979	-55	-732	-2,166

Table 5
Portfolio transactions with Non-residents in Canadian
Bonds, by Type and Currency of Issue

Tableau 5
Opérations de portefeuille en obligations canadiennes avec les non-
résidents, par catégorie et devise d'émission

Period	New Issues				Retirements				Outstanding				
	Nouvelles émissions				Remboursements				En circulation				
	Canadian dollars	U.S. dollars	Other currencies	Total	Canadian dollars	U.S. dollars	Other currencies	Total	Canadian dollars	U.S. dollars	Other currencies	Total	
Période	Dollars canadiens	Dollars É.U.	Autres devises	Total	Dollars canadiens	Dollars É.U.	Autres devises	Total	Dollars canadiens	Dollars É.U.	Autres devises	Total	
<i>D No.</i>	<i>A</i>	60123	60128	60133	78099	60124	60129	60134	78127	60125	60130	60135	78092
	<i>Q</i>	60223	60228	60233	79039	60224	60229	60234	79067	60225	60230	60235	79032
	<i>M</i>	60323	60328	60333	79149	60324	60329	60334	79159	60325	60330	60335	79142
millions of dollars - millions de dollars													
1987		4,399	5,091	6,216	15,705	-2,611	-6,434	-3,172	-12,217	4,444	4,444
1988		6,402	6,921	4,202	17,526	-2,084	-8,374	-2,859	-13,318	11,514	11,514
1989		5,813	7,009	4,849	17,672	-3,552	-8,122	-2,020	-13,695	13,854	13,854
1990		2,107	10,628	4,364	17,099	-6,351	-5,150	-2,091	-13,591	10,774	10,774
1991		12,701	17,289	4,392	34,382	-8,348	-8,585	-3,561	-20,495	13,324	13,324
1992		5,808	22,828	4,989	33,626	-9,751	-10,194	-4,494	-24,439	8,984	8,984
1993		11,328	27,887	4,914	44,130	-11,835	-10,505	-4,982	-27,323	13,770	13,770
1994		7,912	23,041	12,310	43,263	-9,262	-7,340	-5,801	-22,403	-5,277	-576	-57	-5,910
1995		3,125	24,291	10,584	38,000	-6,955	-9,095	-4,171	-20,220	12,694	-533	-16	12,145
1996		4,078	26,855	12,663	43,596	-13,635	-12,609	-6,576	-32,820	8,125	-1,154	-48	6,923
1997		2,233	25,685	10,532	38,451	-8,382	-15,201	-8,268	-31,851	-765	-674	-137	-1,576
1998		5,162	35,586	15,677	56,425	-15,081	-12,869	-8,654	-36,604	-6,160	-2,615	-168	-8,944
1999		3,769	23,677	4,479	31,925	-9,157	-18,460	-7,534	-35,151	9,103	-1,330	16	7,789
1998	III	125	5,973	6,740	12,838	-4,357	-3,060	-1,709	-9,127	-5,586	-458	-71	-6,114
1998	IV	2,234	12,386	1,883	16,503	-4,202	-3,151	-3,440	-10,794	434	-213	-109	112
1999	I	1,100	7,080	1,696	9,875	-3,243	-6,178	-896	-10,317	1,329	-621	-27	682
	II	1,210	6,057	1,215	8,483	-716	-2,957	-983	-4,656	3,007	-426	1	2,582
	III	532	6,417	870	7,819	-3,238	-7,267	-2,871	-13,375	2,361	-215	6	2,152
	IV	928	4,123	698	5,749	-1,960	-2,058	-2,785	-6,803	2,405	-68	36	2,373
2000	I	1,274	4,289	1,302	6,864	-5,961	-3,180	-3,161	-12,301	-1,379	-976	58	-2,296
	II	150	3,672	1,164	4,986	-1,108	-6,865	-2,835	-10,809	2,709	311	93	3,112
	III	-	5,299	422	5,721	-4,345	-1,816	-3,016	-9,176	-1,810	692	-11	-1,129
1998	S	-	1,811	541	2,351	-3,095	-1,887	-868	-5,851	-1,557	-12	-19	-1,588
	O	974	4,249	534	5,757	-1,193	-347	-278	-1,817	-227	4	-31	-255
	N	710	5,981	1,149	7,840	-1,930	-1,980	-2,499	-6,409	-2,589	-77	-40	-2,705
	D	550	2,155	200	2,906	-1,080	-825	-664	-2,568	3,250	-140	-38	3,072
1999	J	350	1,099	39	1,488	-224	-1,567	-221	-2,012	-292	-83	-7	-382
	F	500	4,221	135	4,856	-648	-3,814	-254	-4,716	542	-312	-8	222
	M	250	1,760	1,522	3,532	-2,371	-797	-421	-3,590	1,080	-225	-12	842
	A	246	1,179	366	1,791	-127	-1,403	-168	-1,698	839	83	-6	917
	M	529	3,545	-	4,075	-510	-1,029	-420	-1,959	1,430	-220	7	1,218
	J	435	1,333	849	2,617	-79	-525	-395	-999	738	-290	-1	448
	J	532	2,660	564	3,755	-660	-1,470	-559	-2,689	1,660	-92	8	1,575
	A	-	414	116	531	-677	-3,225	-1,344	-5,246	-304	-68	1	-371
	S	-	3,343	190	3,533	-1,902	-2,571	-968	-5,440	1,005	-55	-2	948
	O	100	691	258	1,049	-226	-1,161	-365	-1,752	2,563	87	18	2,668
	N	478	2,746	288	3,511	-68	-376	-826	-1,269	3,353	-229	11	3,135
	D	350	687	152	1,189	-1,665	-521	-1,594	-3,781	-3,511	74	7	-3,431
2000	J	1,024	255	285	1,564	-304	-501	-698	-1,502	-1,081	-420	1	-1,500
	F	-	2,731	266	2,996	-656	-900	-2,179	-3,736	-2,058	-390	-	-2,448
	M	249	1,304	751	2,304	-5,001	-1,779	-284	-7,063	1,760	-166	58	1,652
	A	50	2,808	392	3,251	-212	-1,483	-1,770	-3,465	3,514	139	9	3,662
	M	100	437	653	1,191	-239	-2,594	-235	-3,067	-310	92	-3	-221
	J	-	426	118	545	-657	-2,789	-831	-4,277	-495	80	87	-329
	J	-	454	275	730	-1,174	-551	-758	-2,484	462	141	-4	599
	A	-	3,751	115	3,865	-460	-726	-757	-1,942	-3,493	179	-3	-3,317
	S	-	1,094	32	1,126	-2,711	-539	-1,501	-4,750	1,221	372	-4	1,589

Table 5
Portfolio transactions with Non-residents in Canadian
Bonds, by Type and Currency of Issue - Concluded

Tableau 5
Opérations de portefeuille en obligations canadiennes avec les non-
résidents, par catégorie et devise d'émission - fin

Period	Change in interest payable				Total			
	Changement aux intérêts à payer							
	Canadian dollars	U.S. dollars	Other currencies	Total	Canadian dollars	U.S. dollars	Other currencies	Total
Période	Dollars canadiens	Dollars É.U.	Autres devises	Total	Dollars canadiens	Dollars É.U.	Autres devises	Total
<i>D No. A</i>	60126	60131	60136	60100	60122	60127	60132	60121
<i>Q</i>	60226	60231	60236	60200	60222	60227	60232	60221
<i>M</i>	60326	60331	60336	60300	60322	60327	60332	60321
millions of dollars - millions de dollars								
1987	184	-109	58	134	6,417	-1,452	3,102	8,067
1988	399	-34	59	424	16,231	-1,486	1,402	16,146
1989	477	-231	110	356	16,591	-1,343	2,939	18,187
1990	260	14	122	396	6,790	5,492	2,396	14,678
1991	623	190	39	852	18,300	8,894	869	28,063
1992	262	299	34	594	5,304	12,933	529	18,766
1993	421	505	-57	870	13,684	17,887	-125	31,446
1994	426	529	89	1,045	-6,201	15,655	6,541	15,995
1995	241	494	70	805	9,105	15,157	6,468	30,730
1996	-3	255	1	254	-1,435	13,347	6,041	17,953
1997	36	404	31	470	-6,878	10,215	2,158	5,495
1998	-44	633	212	801	-16,124	20,734	7,067	11,677
1999	-312	400	-9	80	3,403	4,287	-3,048	4,643
1998 III	135	53	20	209	-9,683	2,508	4,980	-2,195
1998 IV	-216	486	140	410	-1,751	9,507	-1,526	6,230
1999 I	61	-64	-12	-15	-752	216	761	225
1999 II	-56	-22	78	-	3,446	2,653	311	6,409
1999 III	-36	209	-234	-61	-382	-856	-2,228	-3,466
1999 IV	-282	278	160	156	1,092	2,274	-1,891	1,475
2000 I	187	-40	-46	101	-5,880	94	-1,847	-7,633
2000 II	-216	-1	-36	-254	1,534	-2,884	-1,615	-2,964
2000 III	421	169	-192	398	-5,734	4,345	-2,798	-4,186
1998 S	-719	374	-45	-390	-5,371	285	-392	-5,478
1998 O	261	2	168	431	-186	3,908	394	4,115
1998 N	440	272	-31	681	-3,369	4,196	-1,421	-593
1998 D	-917	212	3	-702	1,804	1,403	-499	2,708
1999 J	475	-328	44	191	308	-879	-145	-715
1999 F	242	-244	-23	-24	636	-150	-149	337
1999 M	-656	508	-34	-182	-1,697	1,245	1,055	603
1999 A	405	-84	-21	300	1,363	-225	172	1,310
1999 M	434	213	52	698	1,883	2,510	-361	4,031
1999 J	-895	-150	47	-998	199	368	501	1,068
1999 J	366	-278	-218	-131	1,897	819	-206	2,510
1999 A	469	6	51	526	-511	-2,874	-1,176	-4,560
1999 S	-871	482	-67	-456	-1,768	1,199	-847	-1,416
1999 O	306	38	154	499	2,743	-344	65	2,464
1999 N	567	101	20	688	4,330	2,241	-506	6,065
1999 D	-1,155	139	-14	-1,030	-5,982	378	-1,450	-7,054
2000 J	479	-271	10	218	118	-937	-402	-1,220
2000 F	342	-155	-16	171	-2,372	1,286	-1,930	-3,016
2000 M	-634	386	-40	-289	-3,626	-256	485	-3,397
2000 A	365	-12	-85	267	3,716	1,452	-1,453	3,715
2000 M	448	184	43	675	-1	-1,881	458	-1,423
2000 J	-1,029	-173	6	-1,196	-2,181	-2,456	-620	-5,257
2000 J	399	-300	-191	-92	-313	-256	-679	-1,248
2000 A	470	69	82	621	-3,483	3,273	-563	-773
2000 S	-448	401	-83	-131	-1,938	1,328	-1,556	-2,166

Table 6
Portfolio Transactions with Non-residents in Canadian
Money Market Instruments, by Sector, Sales and Purchases

Tableau 6
Opérations de portefeuille en instruments du marché monétaire
canadien avec les non-résidents, par secteur, ventes et achats

Federal Government - Administration publique fédérale										
Period		Direct			Enterprises			Total		
		Sales	Purchases	Net	Sales	Purchases	Net	Sales	Purchases	Net
Période		Ventes	Achats	Net	Ventes	Achats	Net	Ventes	Achats	Net
D No.	A	60139	60149	60109	60140	60150	60110	60138	60148	60108
	Q	60239	60249	60209	60240	60250	60210	60238	60248	60208
	M	60339	60349	60309	60340	60350	60310	60338	60348	60308
millions of dollars - millions de dollars										
1987		23,721	-22,413	1,308	4,717	-4,464	253	28,439	-26,877	1,561
1988		42,092	-34,969	7,123	11,676	-10,266	1,410	53,768	-45,235	8,533
1989		66,353	-65,869	484	10,902	-10,641	261	77,255	-76,510	745
1990		59,553	-56,135	3,418	5,571	-5,818	-246	65,125	-61,953	3,172
1991		78,368	-76,080	2,288	15,965	-12,971	2,994	94,333	-89,051	5,282
1992		140,424	-138,508	1,915	58,925	-59,138	-214	199,348	-197,647	1,701
1993		157,051	-146,112	10,939	32,408	-33,017	-610	189,459	-179,129	10,329
1994		266,691	-263,960	2,731	24,761	-25,422	-660	291,452	-289,381	2,071
1995		246,238	-246,957	-719	22,112	-22,904	-792	268,350	-269,861	-1,511
1996		282,373	-290,065	-7,691	25,747	-25,851	-104	308,121	-315,916	-7,795
1997		181,923	-184,901	-2,978	23,555	-21,938	1,617	205,478	-206,839	-1,361
1998		108,830	-111,276	-2,446	59,269	-57,908	1,361	168,099	-169,184	-1,085
1999		83,523	-90,008	-6,485	55,546	-56,907	-1,361	139,069	-146,914	-7,846
1998	III	25,894	-23,831	2,063	17,136	-16,606	530	43,030	-40,438	2,592
1998	IV	22,288	-23,332	-1,043	13,363	-12,028	1,335	35,651	-35,360	292
1999	I	19,949	-19,806	143	20,308	-21,784	-1,476	40,257	-41,590	-1,333
	II	27,580	-29,471	-1,892	14,278	-14,782	-504	41,857	-44,253	-2,395
	III	21,098	-24,031	-2,933	14,333	-14,066	266	35,431	-38,098	-2,667
	IV	14,897	-16,699	-1,803	6,627	-6,275	352	21,524	-22,974	-1,450
2000	I	18,317	-16,938	1,379	9,381	-9,514	-134	27,698	-26,452	1,245
	II	17,424	-18,014	-590	11,297	-11,423	-126	28,721	-29,437	-716
	III	16,149	-18,369	-2,220	9,808	-9,740	68	25,957	-28,109	-2,152
1998	S	8,826	-6,889	1,937	6,537	-5,986	552	15,363	-12,875	2,488
	O	8,190	-9,824	-1,634	5,675	-5,887	-213	13,865	-15,712	-1,847
	N	6,491	-6,187	304	5,967	-4,630	1,337	12,458	-10,817	1,641
	D	7,607	-7,321	286	1,722	-1,511	211	9,329	-8,832	497
1999	J	5,337	-8,640	-3,303	6,191	-6,817	-626	11,528	-15,457	-3,929
	F	5,947	-4,330	1,618	8,837	-8,795	42	14,784	-13,125	1,659
	M	8,664	-6,836	1,828	5,280	-6,172	-892	13,945	-13,008	937
	A	11,467	-12,443	-976	3,887	-3,688	199	15,354	-16,131	-778
	M	7,794	-8,483	-690	5,546	-5,352	194	13,339	-13,835	-496
	J	8,319	-8,545	-226	4,845	-5,742	-897	13,164	-14,287	-1,122
	J	6,996	-8,459	-1,463	4,567	-4,298	269	11,563	-12,757	-1,194
	A	7,990	-6,963	1,027	5,199	-4,980	219	13,189	-11,943	1,246
	S	6,113	-8,609	-2,497	4,566	-4,788	-221	10,679	-13,397	-2,718
	O	4,514	-6,536	-2,023	3,270	-2,813	457	7,784	-9,350	-1,566
	N	4,901	-5,074	-173	1,939	-2,256	-317	6,840	-7,330	-490
	D	5,482	-5,089	393	1,418	-1,205	213	6,900	-6,294	606
2000	J	4,192	-4,677	-485	1,072	-1,403	-331	5,264	-6,080	-816
	F	4,753	-5,052	-299	4,407	-4,277	130	9,160	-9,329	-169
	M	9,372	-7,209	2,163	3,901	-3,834	68	13,273	-11,043	2,231
	A	6,683	-5,794	889	2,951	-3,660	-709	9,634	-9,454	180
	M	4,532	-5,089	-557	3,817	-3,637	180	8,349	-8,726	-376
	J	6,209	-7,131	-922	4,529	-4,126	403	10,738	-11,257	-519
	J	5,023	-5,423	-400	2,926	-2,488	438	7,949	-7,911	38
	A	5,812	-6,826	-1,014	4,182	-3,526	656	9,994	-10,352	-358
	S	5,314	-6,121	-807	2,700	-3,726	-1,026	8,014	-9,846	-1,833

Table 6
Portfolio Transactions with Non-residents in Canadian
Money Market Instruments, by Sector, Sales and
Purchases - Continued

Tableau 6
Opérations de portefeuille en instruments du marché monétaire
canadien avec les non-résidents, par secteur, ventes et achats - suite

Provincial Governments ¹ - Administrations publiques provinciales ¹										
Period	Direct			Enterprises			Total			
	Sales	Purchases	Net	Sales	Purchases	Net	Sales	Purchases	Net	
Période	Ventes	Achats		Ventes	Achats		Ventes	Achats		
D No.	60142	60152	60112	60143	60153	60113	60141	60151	60111	
Q	60242	60252	60212	60243	60253	60213	60241	60251	60211	
M	60342	60352	60312	60343	60353	60313	60341	60351	60311	
millions of dollars - millions de dollars										
1987	2,409	-1,989	420	545	-253	293	2,954	-2,241	713	
1988	2,756	-3,134	-377	550	-539	11	3,306	-3,672	-366	
1989	3,502	-3,196	306	330	-300	29	3,832	-3,496	336	
1990	6,831	-5,493	1,338	311	-377	-66	7,141	-5,870	1,272	
1991	5,640	-4,727	913	396	-374	22	6,036	-5,101	935	
1992	23,508	-22,035	1,473	5,661	-5,625	36	29,169	-27,660	1,509	
1993	19,970	-19,822	148	2,740	-2,605	135	22,709	-22,427	283	
1994	22,498	-23,540	-1,042	5,421	-5,382	39	27,919	-28,922	-1,003	
1995	16,428	-15,931	497	5,012	-5,078	-66	21,440	-21,009	431	
1996	18,719	-19,921	-1,202	8,365	-8,399	-34	27,084	-28,320	-1,236	
1997	18,599	-20,166	-1,568	7,733	-6,656	1,076	26,331	-26,823	-491	
1998	15,036	-13,568	1,468	7,431	-7,960	-530	22,466	-21,528	938	
1999	16,334	-17,290	-956	2,994	-3,545	-552	19,327	-20,836	-1,508	
1998	III	3,743	-2,966	776	1,687	-1,859	-172	5,430	-4,826	604
1998	IV	4,485	-4,000	484	1,975	-2,170	-196	6,459	-6,170	289
1999	I	4,296	-5,187	-890	1,016	-1,295	-279	5,312	-6,482	-1,169
	II	3,412	-3,375	37	1,030	-1,074	-44	4,442	-4,449	-7
	III	4,600	-4,185	415	602	-732	-130	5,202	-4,917	284
	IV	4,026	-4,543	-518	346	-444	-98	4,372	-4,988	-616
2000	I	4,200	-3,628	572	831	-506	325	5,031	-4,134	897
	II	3,976	-4,023	-47	412	-690	-277	4,388	-4,713	-325
	III	3,361	-3,321	39	292	-301	-9	3,653	-3,622	31
1998	S	2,040	-1,098	942	833	-824	9	2,873	-1,922	951
	O	1,513	-858	655	524	-646	-121	2,038	-1,504	534
	N	1,294	-1,082	211	359	-517	-158	1,653	-1,599	53
	D	1,678	-2,059	-382	1,091	-1,008	83	2,769	-3,067	-298
1999	J	1,197	-1,290	-92	436	-493	-57	1,634	-1,783	-149
	F	1,547	-1,509	38	204	-210	-6	1,751	-1,719	32
	M	1,552	-2,388	-836	376	-592	-216	1,928	-2,980	-1,052
	A	1,304	-882	422	392	-354	38	1,696	-1,236	460
	M	886	-954	-69	348	-283	65	1,234	-1,237	-3
	J	1,222	-1,538	-316	290	-437	-147	1,512	-1,975	-463
	J	1,304	-1,368	-64	91	-101	-10	1,395	-1,469	-74
	A	1,535	-1,086	449	308	-439	-131	1,843	-1,525	318
	S	1,761	-1,731	30	203	-192	10	1,963	-1,923	40
	O	1,326	-1,298	28	168	-132	36	1,494	-1,430	64
	N	1,617	-1,517	100	143	-207	-64	1,760	-1,724	36
	D	1,083	-1,728	-645	35	-106	-71	1,118	-1,834	-716
2000	J	1,591	-1,138	453	436	-171	265	2,027	-1,309	718
	F	1,231	-1,549	-318	221	-195	27	1,452	-1,744	-292
	M	1,378	-941	437	174	-140	34	1,552	-1,082	471
	A	1,322	-1,407	-85	243	-256	-12	1,565	-1,662	-97
	M	1,503	-1,541	-38	157	-346	-190	1,660	-1,887	-227
	J	1,151	-1,076	75	12	-88	-75	1,163	-1,164	-
	J	1,358	-1,649	-291	278	-285	-7	1,636	-1,933	-298
	A	1,058	-982	76	-	-	-	1,058	-982	77
	S	945	-691	254	14	-16	-2	959	-707	252

¹ Includes municipalities - Comprend les municipalités.

Table 6
Portfolio Transactions with Non-residents in Canadian Money Market Instruments, by Sector, Sales and Purchases - Concluded

Tableau 6
Opérations de portefeuille en instruments du marché monétaire canadien avec les non-résidents, par secteur, ventes et achats - fin

		Total								
		Governments ¹			Corporations			Total		
		Gouvernements ¹			Sociétés					
Period		Sales	Purchases	Net	Sales	Purchases	Net	Sales	Purchases	Net
Période		Ventes	Achats		Ventes	Achats		Ventes	Achats	
<i>D No.</i>	<i>A</i>	60137	60147	60107	60144	60154	60114	78169	78175	78138
	<i>Q</i>	60237	60247	60207	60244	60254	60214	79109	79115	79078
	<i>M</i>	60337	60347	60307	60344	60354	60314	79201	79207	79170
millions of dollars - millions de dollars										
1987		31,393	-29,118	2,274	8,748	-8,482	266	40,140	-37,600	2,540
1988		57,074	-48,907	8,167	8,622	-7,498	1,124	65,696	-56,405	9,291
1989		81,087	-80,007	1,080	10,675	-10,615	59	91,762	-90,622	1,139
1990		72,266	-67,822	4,444	23,339	-22,141	1,198	95,605	-89,963	5,642
1991		100,370	-94,152	6,217	22,307	-24,096	-1,789	122,677	-118,249	4,428
1992		228,517	-225,307	3,210	25,694	-24,005	1,688	254,211	-249,312	4,898
1993		212,168	-201,556	10,612	33,922	-35,238	-1,316	246,090	-236,793	9,296
1994		319,371	-318,303	1,068	52,027	-52,190	-163	371,398	-370,493	905
1995		289,790	-290,870	-1,080	45,954	-46,128	-174	335,744	-336,998	-1,254
1996		335,204	-344,235	-9,031	54,013	-52,301	1,712	389,217	-396,536	-7,319
1997		231,809	-233,661	-1,852	82,975	-78,356	4,618	314,784	-312,018	2,766
1998		190,565	-190,712	-147	125,582	-125,382	200	316,147	-316,094	53
1999		158,396	-167,750	-9,354	78,574	-82,636	-4,062	236,970	-250,386	-13,415
1998	III	48,460	-45,263	3,197	33,132	-33,683	-550	81,593	-78,946	2,647
1998	IV	42,111	-41,530	580	34,415	-33,508	907	76,526	-75,038	1,488
1999	I	45,569	-48,072	-2,503	18,505	-19,972	-1,467	64,074	-68,044	-3,969
	II	46,300	-48,702	-2,402	19,156	-20,636	-1,481	65,455	-69,338	-3,883
	III	40,632	-43,015	-2,382	23,510	-24,952	-1,442	64,143	-67,967	-3,824
	IV	25,895	-27,962	-2,066	17,403	-17,075	328	43,298	-45,037	-1,739
2000	I	32,729	-30,587	2,142	22,366	-21,250	1,115	55,094	-51,837	3,257
	II	33,110	-34,150	-1,040	22,918	-23,670	-752	56,028	-57,820	-1,792
	III	29,610	-31,731	-2,122	21,554	-22,152	-598	51,164	-53,884	-2,720
1998	S	18,236	-14,797	3,439	7,760	-8,845	-1,085	25,996	-23,641	2,355
	O	15,902	-17,216	-1,313	14,508	-13,867	641	30,410	-31,083	-672
	N	14,110	-12,416	1,694	9,153	-9,543	-389	23,264	-21,959	1,305
	D	12,098	-11,899	199	10,754	-10,098	656	22,852	-21,996	855
1999	J	13,162	-17,241	-4,079	7,988	-8,273	-284	21,150	-25,513	-4,363
	F	16,535	-14,843	1,692	4,743	-5,625	-882	21,278	-20,469	809
	M	15,872	-15,988	-116	5,774	-6,074	-300	21,646	-22,062	-416
	A	17,050	-17,367	-318	7,834	-7,663	171	24,884	-25,030	-147
	M	14,574	-15,073	-499	6,148	-6,457	-309	20,721	-21,530	-808
	J	14,676	-16,262	-1,586	5,174	-6,516	-1,342	19,850	-22,778	-2,928
	J	12,958	-14,226	-1,268	7,375	-7,837	-462	20,333	-22,063	-1,730
	A	15,032	-13,468	1,564	7,705	-8,945	-1,240	22,737	-22,413	324
	S	12,642	-15,321	-2,678	8,430	-8,170	260	21,073	-23,491	-2,418
	O	9,278	-10,780	-1,502	6,054	-5,511	543	15,332	-16,290	-959
	N	8,600	-9,054	-455	6,445	-6,560	-116	15,044	-15,615	-571
	D	8,018	-8,127	-110	4,905	-5,004	-100	12,922	-13,131	-209
2000	J	7,291	-7,389	-98	5,427	-4,514	913	12,719	-11,903	815
	F	10,612	-11,073	-461	6,805	-6,863	-57	17,417	-17,936	-518
	M	14,826	-12,124	2,701	10,133	-9,874	259	24,959	-21,998	2,960
	A	11,199	-11,116	83	7,826	-6,795	1,031	19,025	-17,912	1,113
	M	10,009	-10,613	-604	7,549	-7,968	-419	17,558	-18,581	-1,023
	J	11,902	-12,421	-519	7,543	-8,906	-1,363	19,444	-21,327	-1,883
	J	9,584	-9,844	-260	5,619	-6,565	-946	15,203	-16,409	-1,206
	A	11,053	-11,334	-281	7,707	-8,044	-338	18,759	-19,378	-619
	S	8,973	-10,553	-1,581	8,229	-7,544	685	17,202	-18,097	-895

¹ Including their enterprises - Incluant leurs entreprises.

Table 7
Portfolio Transactions with Non-residents in Canadian
Money Market Instruments, by Geographical Area, Sales
and Purchases

Tableau 7
Opérations de portefeuille en instruments du marché monétaire
canadien avec les non-résidents, par zone géographique, ventes et
achats

Period	United States			United Kingdom			Other EU Countries			
	États-Unis			Royaume-Uni			Autres pays de l'UE			
	Sales	Purchases	Net	Sales	Purchases	Net	Sales	Purchases	Net	
Période	Ventes	Achats	Net	Ventes	Achats	Net	Ventes	Achats	Net	
<i>D No.</i>										
<i>A</i>	58185	58186	58184	58285	58286	58284	58485	58486	58484	
<i>Q</i>	59185	59186	59184	59285	59286	59284	59485	59486	59484	
<i>M</i>	60470	60471	60469	93870	93871	93869	93970	93971	93969	
millions of dollars - millions de dollars										
1987	27,590	-26,501	1,089	1,021	-690	332	340	-333	7	
1988	35,768	-33,007	2,762	4,491	-3,396	1,096	2,298	-1,028	1,270	
1989	50,956	-51,202	-247	8,377	-8,209	168	3,467	-3,515	-48	
1990	47,288	-44,772	2,516	7,468	-7,575	-107	4,185	-3,444	740	
1991	56,134	-55,137	997	20,406	-17,375	3,031	4,230	-4,758	-528	
1992	144,134	-136,996	7,139	47,023	-47,219	-197	9,019	-9,076	-57	
1993	112,572	-110,281	2,290	60,490	-59,137	1,353	9,222	-8,354	868	
1994	205,916	-208,650	-2,734	50,928	-48,176	2,752	14,656	-15,217	-561	
1995	130,015	-130,886	-871	82,318	-81,802	516	24,414	-24,438	-24	
1996	142,725	-142,526	199	138,898	-143,085	-4,187	55,309	-54,889	421	
1997	192,008	-188,150	3,857	35,127	-35,950	-822	44,643	-42,967	1,676	
1998	229,613	-231,055	-1,443	30,221	-28,701	1,520	9,719	-10,024	-305	
1999	174,856	-182,364	-7,507	22,791	-25,344	-2,553	9,164	-9,528	-364	
1998	III	62,644	-59,289	3,354	5,846	-6,496	-649	1,914	-2,457	-543
1998	IV	57,766	-57,856	-91	7,678	-6,586	1,092	2,028	-1,823	205
1999	I	46,515	-48,841	-2,326	5,981	-7,105	-1,124	2,850	-3,069	-218
	II	48,792	-49,559	-767	6,650	-7,169	-519	2,018	-2,680	-662
	III	50,122	-52,255	-2,133	4,902	-5,260	-358	2,290	-2,157	133
	IV	29,427	-31,709	-2,282	5,257	-5,810	-553	2,006	-1,623	383
2000	I	37,189	-34,966	2,224	7,190	-6,480	710	2,673	-2,697	-24
	II	40,406	-40,759	-353	6,361	-7,511	-1,150	2,177	-2,453	-277
	III	37,441	-40,035	-2,594	4,338	-5,119	-781	2,571	-2,580	-9
1998	S	20,189	-17,791	2,399	1,456	-1,492	-35	794	-1,012	-217
	O	23,425	-23,855	-430	2,752	-2,731	21	990	-823	167
	N	16,363	-16,422	-59	3,585	-2,168	1,417	710	-629	81
	D	17,977	-17,579	398	1,341	-1,687	-347	329	-371	-42
1999	J	16,233	-17,646	-1,413	1,915	-3,026	-1,110	926	-1,633	-707
	F	15,701	-15,057	644	2,145	-2,179	-33	863	-537	326
	M	14,581	-16,138	-1,556	1,921	-1,901	20	1,061	-899	162
	A	18,834	-18,184	650	2,169	-2,340	-171	974	-1,155	-181
	M	15,700	-15,600	100	2,459	-2,563	-105	531	-727	-196
	J	14,259	-15,775	-1,517	2,022	-2,265	-243	513	-798	-286
	J	15,894	-17,482	-1,588	1,545	-1,307	238	742	-513	229
	A	18,332	-17,565	767	1,081	-1,298	-217	894	-844	50
	S	15,896	-17,208	-1,312	2,276	-2,655	-379	654	-800	-146
	O	11,210	-12,025	-815	1,419	-1,920	-502	639	-429	210
	N	10,001	-10,985	-984	1,687	-1,931	-244	763	-613	150
	D	8,216	-8,699	-483	2,152	-1,959	193	604	-581	23
2000	J	9,532	-8,545	986	976	-1,452	-477	528	-336	193
	F	11,364	-12,427	-1,063	1,787	-1,357	430	966	-1,106	-140
	M	16,293	-13,993	2,300	4,428	-3,671	756	1,179	-1,255	-76
	A	12,357	-11,790	567	3,035	-3,024	11	741	-822	-81
	M	13,573	-13,574	-1	1,347	-1,867	-520	562	-571	-9
	J	14,476	-15,395	-919	1,980	-2,621	-641	874	-1,060	-187
	J	10,638	-11,850	-1,212	1,488	-1,618	-130	850	-920	-70
	A	13,361	-14,592	-1,230	1,801	-1,975	-174	973	-764	209
	S	13,442	-13,594	-152	1,049	-1,527	-478	749	-896	-148

Table 7
Portfolio Transactions with Non-residents in Canadian
Money Market Instruments, by Geographical Area,
Sales and Purchases - Concluded

Tableau 7
Opérations de portefeuille en instruments du marché monétaire
canadien avec les non-résidents, par zone géographique, ventes et
achats - fin

Period	Japan			Other OECD Countries			All Other Countries			Total			
	Japon			Autres pays de l'OCDE			Tous les autres pays						
	Sales	Purchases	Net	Sales	Purchases	Net	Sales	Purchases	Net	Sales	Purchases	Net	
Période	Ventes	Achats	Net	Ventes	Achats	Net	Ventes	Achats	Net	Ventes	Achats	Net	
<i>D No.</i>	<i>A</i>	58585	58586	58584	58685	58686	58684	58785	58786	58784	78169	78175	78138
	<i>Q</i>	59585	59586	59584	59685	59686	59684	59785	59786	59784	79109	79115	79078
	<i>M</i>	60473	60474	60472	93873	93874	93872	93973	93974	93972	79201	79207	79170
millions of dollars - millions de dollars													
1987		411	-399	12	2,612	-2,393	219	8,167	-7,285	882	40,140	-37,600	2,540
1988		1,003	-686	318	5,192	-3,997	1,196	16,943	-14,292	2,651	65,696	-56,405	9,291
1989		2,338	-1,518	819	5,698	-5,760	-63	20,926	-20,417	509	91,762	-90,622	1,139
1990		3,947	-4,253	-306	9,298	-7,644	1,654	23,420	-22,275	1,145	95,605	-89,963	5,642
1991		5,592	-4,432	1,160	13,896	-13,750	146	22,419	-22,797	-378	122,677	-118,249	4,428
1992		3,993	-5,328	-1,335	11,607	-13,042	-1,435	38,435	-37,652	784	254,211	-249,312	4,898
1993		5,145	-5,516	-371	15,356	-13,944	1,412	43,305	-39,561	3,744	246,090	-236,793	9,296
1994		1,865	-2,009	-144	23,696	-22,007	1,689	74,337	-74,433	-96	371,398	-370,493	905
1995		1,165	-1,371	-206	16,395	-17,240	-845	81,437	-81,261	176	335,744	-336,998	-1,254
1996		2,473	-1,833	641	10,062	-11,675	-1,613	39,749	-42,529	-2,780	389,217	-396,536	-7,319
1997		542	-1,070	-527	11,692	-10,840	853	30,771	-33,042	-2,270	314,784	-312,018	2,766
1998		166	-282	-115	16,545	-16,166	379	29,883	-29,866	17	316,147	-316,094	53
1999		195	-161	35	8,930	-9,438	-508	21,034	-23,552	-2,518	236,970	-250,386	-13,415
1998	III	71	-87	-16	3,077	-3,109	-32	8,040	-7,508	533	81,593	-78,946	2,647
1998	IV	11	-29	-19	2,459	-1,508	951	6,585	-7,236	-651	76,526	-75,038	1,488
1999	I	11	-10	1	2,576	-3,052	-477	6,141	-5,967	174	64,074	-68,044	-3,969
	II	44	-30	15	1,919	-2,542	-623	6,032	-7,358	-1,327	65,455	-69,338	-3,883
	III	62	-29	33	2,335	-2,397	-61	4,431	-5,869	-1,439	64,143	-67,967	-3,824
	IV	78	-92	-14	2,100	-1,446	654	4,430	-4,357	73	43,298	-45,037	-1,739
2000	I	76	-48	28	2,635	-2,693	-58	5,330	-4,952	378	55,094	-51,837	3,257
	II	44	-45	-1	2,085	-2,387	-302	4,955	-4,664	290	56,028	-57,820	-1,792
	III	64	-43	21	1,858	-1,568	289	4,893	-4,538	354	51,164	-53,884	-2,720
1998	S	8	-9	-1	913	-1,180	-267	2,636	-2,158	478	25,996	-23,641	2,355
	O	3	-3	-	965	-657	308	2,276	-3,015	-739	30,410	-31,083	-672
	N	4	-23	-19	822	-563	258	1,779	-2,153	-373	23,264	-21,959	1,305
	D	4	-3	-	672	-288	384	2,529	-2,068	461	22,852	-21,996	855
1999	J	5	-3	2	592	-1,302	-710	1,479	-1,904	-425	21,150	-25,513	-4,363
	F	2	-2	-1	737	-830	-93	1,830	-1,863	-33	21,278	-20,469	809
	M	4	-5	-	1,246	-920	327	2,832	-2,200	632	21,646	-22,062	-416
	A	29	-20	9	725	-1,134	-409	2,153	-2,198	-44	24,884	-25,030	-147
	M	4	-4	-	689	-560	128	1,339	-2,075	-736	20,721	-21,530	-808
	J	12	-6	5	506	-848	-342	2,539	-3,085	-546	19,850	-22,778	-2,928
	J	32	-7	25	783	-534	249	1,336	-2,220	-884	20,333	-22,063	-1,730
	A	17	-9	8	1,022	-1,076	-54	1,391	-1,622	-230	22,737	-22,413	324
	S	13	-13	-1	530	-786	-256	1,703	-2,028	-325	21,073	-23,491	-2,418
	O	63	-77	-14	633	-461	172	1,369	-1,378	-10	15,332	-16,290	-959
	N	6	-5	1	876	-424	452	1,712	-1,657	55	15,044	-15,615	-571
	D	9	-9	-	591	-562	30	1,350	-1,322	29	12,922	-13,131	-209
2000	J	24	-21	3	319	-198	121	1,339	-1,350	-11	12,719	-11,903	815
	F	42	-9	33	1,440	-1,266	175	1,818	-1,771	46	17,417	-17,936	-518
	M	10	-19	-9	875	-1,229	-354	2,174	-1,831	343	24,959	-21,998	2,960
	A	25	-28	-4	1,103	-712	392	1,764	-1,536	228	19,025	-17,912	1,113
	M	5	-4	1	518	-1,001	-483	1,554	-1,565	-11	17,558	-18,581	-1,023
	J	14	-12	2	464	-675	-211	1,637	-1,563	73	19,444	-21,327	-1,883
	J	37	-8	28	721	-495	226	1,470	-1,519	-48	15,203	-16,409	-1,206
	A	8	-6	2	780	-678	102	1,837	-1,364	473	18,759	-19,378	-619
	S	19	-29	-10	357	-396	-39	1,586	-1,656	-70	17,202	-18,097	-895

Table 8
Portfolio Transactions with Non-residents in Canadian
Stocks, by Geographical Area and Type of Transaction

Tableau 8
Opérations de portefeuille en actions canadiennes avec les non-
résidents, par zone géographique et catégorie de transactions

Period Période		United States États-Unis					United Kingdom Royaume-Uni						
		New Issues Nouvelles émissions		Outstanding Issues Émissions en circulation			Total	New Issues Nouvelles émissions		Outstanding Issues Émissions en circulation			Total
		Sales Ventes	Purchases ¹ Achats ¹		Net	Sales Ventes		Purchases ¹ Achats ¹		Net			
<i>D No.</i>	<i>A</i>	58188	58190	58191	58189	58187	58288	58290	58291	58289	58287		
	<i>Q</i>	59188	59190	59191	59189	59187	59288	59290	59291	59289	59287		
	<i>M</i>	60476	60478	60479	60477	60475	93876	93878	93879	93877	93875		
millions of dollars - millions de dollars													
		852	20,216	-17,760	2,456	3,308	227	4,798	-4,192	606	832		
		119	11,219	-12,982	-1,764	-1,644	39	1,857	-2,563	-706	-667		
		433	16,934	-13,320	3,615	4,047	137	2,550	-2,934	-384	-247		
		179	10,825	-12,480	-1,655	-1,476	22	2,017	-2,011	6	28		
		718	9,978	-12,159	-2,181	-1,463	50	2,469	-2,166	303	353		
		462	13,274	-12,631	642	1,105	74	1,419	-1,605	-186	-112		
		1,397	28,210	-18,552	9,658	11,055	171	2,713	-2,350	363	534		
		1,107	33,521	-28,651	4,870	5,977	306	4,022	-4,059	-37	269		
		1,396	25,974	-28,822	-2,848	-1,452	141	4,578	-6,127	-1,549	-1,408		
		3,790	46,055	-42,201	3,854	7,645	404	7,098	-8,376	-1,278	-874		
		3,629	68,900	-65,088	3,811	7,440	152	11,716	-10,160	1,556	1,708		
		17,207	89,550	-91,037	-1,486	15,720	1	7,926	-8,905	-979	-978		
		7,750	87,650	-78,453	9,198	16,948	58	11,365	-8,554	2,811	2,869		
	III	11,087	19,500	-25,066	-5,566	5,520	-	1,662	-1,850	-188	-188		
	IV	3,959	20,637	-21,247	-610	3,349	1	1,820	-1,761	59	60		
	I	638	20,451	-19,853	598	1,236	2	2,246	-2,567	-321	-319		
	II	1,373	23,275	-17,086	6,189	7,562	13	2,468	-2,567	-99	-86		
	III	1,462	19,075	-16,638	2,436	3,898	15	2,187	-1,090	1,097	1,113		
	IV	4,277	24,849	-24,875	-26	4,251	28	4,464	-2,331	2,134	2,161		
	I	13,486	45,832	-35,838	9,994	23,479	131	4,399	-4,692	-294	-163		
	II	8,754	42,757	-38,560	4,198	12,951	43	5,008	-3,312	1,696	1,739		
	III	2,253	39,084	-31,735	7,349	9,602	28	5,231	-5,204	26	54		
	S	41	6,177	-8,920	-2,743	-2,702	-	524	-563	-39	-39		
	O	198	6,897	-8,033	-1,136	-938	-	474	-552	-78	-78		
	N	3,508	7,005	-6,333	671	4,180	-	464	-446	19	19		
	D	253	6,735	-6,881	-145	108	1	882	-764	118	119		
	J	15	7,351	-6,633	718	733	2	523	-581	-58	-56		
	F	290	5,817	-6,151	-333	-44	-	667	-841	-174	-174		
	M	333	7,282	-7,069	213	547	-	1,055	-1,144	-89	-89		
	A	597	9,408	-6,665	2,743	3,340	5	653	-996	-343	-338		
	M	543	7,336	-5,663	1,674	2,216	8	606	-759	-152	-144		
	J	233	6,531	-4,758	1,773	2,006	-	1,209	-812	396	396		
	J	835	6,244	-5,912	332	1,167	15	601	-283	317	333		
	A	375	6,776	-5,202	1,574	1,949	-	546	-379	168	168		
	S	251	6,054	-5,524	531	782	-	1,041	-428	612	612		
	O	2,096	6,506	-7,220	-715	1,381	16	897	-586	311	327		
	N	2,135	9,048	-10,113	-1,065	1,070	12	1,557	-1,213	344	356		
	D	46	9,296	-7,542	1,754	1,800	-	2,010	-531	1,479	1,479		
	J	4,015	9,311	-8,272	1,039	5,054	-	711	-572	139	139		
	F	458	16,064	-12,331	3,733	4,191	27	1,155	-1,347	-193	-166		
	M	9,012	20,457	-15,235	5,222	14,234	104	2,533	-2,773	-239	-135		
	A	1,916	12,965	-10,800	2,165	4,081	31	910	-879	31	63		
	M	260	15,609	-17,965	-2,356	-2,096	-	744	-921	-177	-177		
	J	6,577	14,183	-9,795	4,389	10,966	12	3,353	-1,512	1,841	1,853		
	J	398	12,096	-9,728	2,367	2,766	28	881	-942	-61	-33		
	A	948	12,176	-9,503	2,672	3,620	-	1,404	-1,285	119	119		
	S	907	14,812	-12,503	2,309	3,216	-	2,945	-2,977	-32	-32		

1 Includes retirement of Canadian stocks. - Incluent les remboursements d'actions canadiennes.

Table 8
Portfolio Transactions with Non-residents in Canadian
Stocks, by Geographical Area and Type of Transaction
 - Continued

Tableau 8
Opérations de portefeuille en actions canadiennes avec les non-
résidents, par zone géographique et catégorie de transactions - suite

		Other EU Countries				Japan					
		Autres pays de l'UE				Japon					
		New Issues		Outstanding Issues		Total	New Issues		Outstanding Issues		Total
		Nouvelles émissions	Émissions en circulation		Nouvelles émissions		Émissions en circulation				
Period		Sales	Purchases ¹	Net		Sales	Purchases ¹	Net			
Période		Ventes	Achats ¹	Net		Ventes	Achats ¹	Net			
D No.	A	58488	58490	58491	58489	58487	58588	58590	58591	58589	58587
	Q	59488	59490	59491	59489	59487	59588	59590	59591	59589	59587
	M	93976	93978	93979	93977	93975	60481	60483	60484	60482	60480
millions of dollars - millions de dollars											
1987		735	2,376	-1,868	508	1,243	8	305	-205	100	108
1988		125	1,136	-1,246	-110	16	1	101	-168	-68	-67
1989		153	1,834	-1,833	1	154	10	234	-261	-27	-17
1990		51	1,469	-1,606	-136	-86	-	88	-190	-101	-101
1991		71	1,329	-1,411	-82	-10	3	242	-133	110	113
1992		75	929	-997	-67	8	16	186	-135	51	67
1993		156	2,176	-2,066	110	266	16	259	-247	12	28
1994		178	2,433	-2,495	-63	116	27	1,004	-727	277	304
1995		101	2,427	-3,255	-828	-726	10	304	-340	-36	-27
1996		416	2,852	-3,333	-481	-64	9	659	-373	286	295
1997		122	3,530	-3,965	-435	-313	5	1,343	-996	347	352
1998		5	5,590	-5,905	-315	-310	-	339	-796	-457	-457
1999		109	8,539	-13,120	-4,580	-4,471	-	758	-291	467	467
1998	III	-	1,956	-1,675	281	281	-	97	-169	-72	-72
1998	IV	5	936	-1,647	-711	-706	-	56	-137	-80	-80
1999	I	4	1,613	-2,535	-922	-919	-	101	-47	54	54
	II	-	2,511	-2,830	-319	-319	-	268	-67	200	200
	III	-	2,531	-2,560	-29	-29	-	199	-52	147	147
	IV	106	1,885	-5,195	-3,310	-3,204	-	191	-125	65	65
2000	I	109	4,682	-5,578	-895	-786	-	142	-198	-56	-56
	II	-	2,365	-5,688	-3,323	-3,323	-	226	-325	-99	-99
	III	-	3,134	-3,259	-125	-125	-	73	-70	3	3
1998	S	-	423	-367	56	56	-	12	-83	-71	-71
	O	5	250	-407	-156	-151	-	21	-90	-69	-69
	N	-	214	-257	-43	-43	-	8	-24	-17	-17
	D	-	471	-983	-512	-512	-	27	-23	5	5
1999	J	-	497	-353	144	144	-	17	-13	4	4
	F	4	407	-507	-100	-96	-	8	-24	-16	-16
	M	-	709	-1,675	-966	-966	-	76	-10	67	67
	A	-	716	-614	102	102	-	93	-31	62	62
	M	-	697	-827	-130	-130	-	83	-12	70	70
	J	-	1,098	-1,389	-291	-291	-	92	-24	68	68
	J	-	795	-524	271	271	-	41	-17	24	24
	A	-	932	-880	53	53	-	117	-19	98	98
	S	-	804	-1,157	-353	-353	-	40	-15	25	25
	O	56	732	-907	-175	-119	-	130	-38	92	92
	N	43	435	-1,114	-680	-637	-	19	-42	-22	-22
	D	7	719	-3,174	-2,455	-2,448	-	41	-45	-4	-4
2000	J	-	479	-768	-289	-289	-	43	-26	17	17
	F	-	873	-1,235	-362	-362	-	75	-103	-27	-27
	M	109	3,330	-3,574	-244	-135	-	24	-69	-45	-45
	A	-	846	-994	-148	-148	-	51	-115	-64	-64
	M	-	522	-1,068	-547	-547	-	112	-146	-34	-34
	J	-	998	-3,626	-2,628	-2,628	-	63	-64	-1	-1
	J	-	279	-611	-332	-332	-	21	-31	-10	-10
	A	-	838	-683	154	154	-	11	-31	-20	-20
	S	-	2,018	-1,965	52	52	-	41	-8	33	33

1 Includes retirement of Canadian stocks. - Incluent les remboursements d'actions canadiennes.

Table 8
Portfolio Transactions with Non-residents in Canadian
Stocks, by Geographical Area and Type of Transaction
 - Continued

Tableau 8
Opérations de portefeuille en actions canadiennes avec les non-
résidents, par zone géographique et catégorie de transactions - suite

		Other OECD Countries				All Other Countries					
		Autres pays de l'OCDE				Tous les autres pays					
		New Issues	Outstanding Issues			Total	New Issues	Outstanding Issues			Total
		Nouvelles émissions	Émissions en circulation				Nouvelles émissions	Émissions en circulation			
Period			Sales	Purchases ¹	Net		Sales	Purchases ¹	Net		
Période			Ventes	Achats ¹	Net		Ventes	Achats ¹	Net		
D No.	A	58688	58690	58691	58689	58687	58788	58790	58791	58789	58787
	Q	59688	59690	59691	59689	59687	59788	59790	59791	59789	59787
	M	93881	93883	93884	93882	93880	93981	93983	93984	93982	93980
millions of dollars - millions de dollars											
1987		438	2,185	-2,030	155	593	128	1,973	-1,545	428	556
1988		80	674	-877	-203	-123	91	1,158	-1,143	15	106
1989		107	868	-1,012	-143	-37	24	1,122	-1,161	-39	-15
1990		39	521	-569	-48	-9	14	953	-1,059	-106	-92
1991		137	467	-569	-102	35	6	1,576	-1,600	-24	-18
1992		82	526	-556	-31	51	32	823	-937	-114	-82
1993		82	1,473	-1,487	-14	68	88	2,567	-2,550	17	105
1994		213	1,544	-1,549	-5	208	157	3,496	-4,114	-619	-462
1995		49	1,366	-2,147	-781	-732	56	3,856	-3,810	46	101
1996		242	2,496	-2,663	-167	75	260	6,676	-5,977	698	958
1997		87	2,597	-2,884	-287	-200	199	7,456	-8,997	-1,541	-1,342
1998		-	2,465	-2,363	102	102	-	12,782	-13,231	-449	-449
1999		82	2,074	-2,555	-480	-398	27	22,350	-23,729	-1,379	-1,352
1998	III	-	403	-316	87	87	-	2,824	-3,648	-824	-824
1998	IV	-	519	-508	12	12	-	4,111	-3,878	233	233
1999	I	-	447	-603	-156	-156	-	4,687	-5,368	-681	-681
	II	2	507	-518	-10	-8	4	5,211	-5,287	-77	-73
	III	-	470	-655	-185	-185	-	4,837	-5,132	-295	-295
	IV	80	650	-779	-129	-48	23	7,615	-7,942	-327	-304
2000	I	72	943	-1,068	-126	-53	21	11,435	-11,342	93	114
	II	-	692	-814	-122	-122	43	11,326	-11,493	-168	-125
	III	-	676	-602	74	74	-	7,044	-7,035	9	9
1998	S	-	94	-102	-8	-8	-	1,145	-1,310	-166	-166
	O	-	189	-105	84	84	-	1,026	-1,069	-43	-43
	N	-	170	-168	2	2	-	1,163	-1,261	-98	-98
	D	-	160	-235	-75	-75	-	1,922	-1,548	374	374
1999	J	-	157	-207	-50	-50	-	1,459	-2,056	-597	-597
	F	-	133	-185	-52	-52	-	1,637	-1,495	142	142
	M	-	157	-211	-54	-54	-	1,591	-1,818	-226	-226
	A	2	159	-192	-33	-31	4	1,505	-1,578	-74	-69
	M	-	151	-190	-38	-38	-	1,710	-1,776	-66	-65
	J	-	197	-136	61	61	-	1,995	-1,933	62	62
	J	-	147	-224	-78	-78	-	1,455	-1,857	-402	-402
	A	-	155	-149	6	6	-	1,351	-1,327	23	23
	S	-	168	-282	-114	-114	-	2,032	-1,948	84	84
	O	46	239	-180	59	105	13	2,410	-2,547	-136	-123
	N	35	222	-343	-121	-86	10	2,583	-2,737	-155	-145
	D	-	190	-256	-66	-66	-	2,622	-2,658	-36	-36
2000	J	-	252	-255	-3	-3	-	2,807	-2,983	-176	-176
	F	-	338	-418	-80	-80	-	3,581	-3,725	-144	-144
	M	72	353	-396	-42	30	21	5,046	-4,634	413	433
	A	-	220	-209	11	11	-	3,560	-3,658	-98	-98
	M	-	264	-331	-67	-67	-	3,744	-3,729	14	14
	J	-	208	-274	-66	-66	43	4,021	-4,106	-84	-41
	J	-	227	-258	-31	-31	-	1,822	-1,849	-27	-27
	A	-	214	-159	56	56	-	3,197	-3,270	-73	-73
	S	-	234	-185	49	49	-	2,025	-1,916	109	109

1 Includes retirement of Canadian stocks. - Incluent les remboursements d'actions canadiennes.

Table 8
Portfolio Transactions with Non-residents in Canadian
Stocks, by Geographical Area and Type of Transaction
 - Concluded

Tableau 8
Opérations de portefeuille en actions canadiennes avec les non-
résidents, par zone géographique et catégorie de transactions - fin

		Total				Total
		New Issues	Outstanding Issues			
Period		Nouvelles émissions	Émissions en circulation			
Période			Sales	Purchases ¹	Net	
			Ventes	Achats ¹		
D No.	A	78136	78167	78168	78135	78134
	Q	79076	79107	79108	79075	79074
	M	79168	79199	79200	79167	79166
millions of dollars - millions de dollars						
1987		2,388	31,854	-27,601	4,253	6,640
1988		455	16,145	-18,979	-2,834	-2,379
1989		863	23,543	-20,521	3,022	3,885
1990		305	15,875	-17,915	-2,040	-1,735
1991		986	16,061	-18,037	-1,976	-990
1992		741	17,156	-16,861	295	1,036
1993		1,911	37,398	-27,252	10,146	12,056
1994		1,988	46,020	-41,596	4,424	6,412
1995		1,753	38,505	-44,501	-5,996	-4,242
1996		5,121	65,836	-62,923	2,913	8,034
1997		4,194	95,542	-92,091	3,451	7,645
1998		17,212	118,654	-122,237	-3,583	13,629
1999		8,027	132,737	-126,701	6,036	14,063
1998	III	11,087	26,443	-32,724	-6,281	4,806
1998	IV	3,965	28,079	-29,177	-1,098	2,867
1999	I	644	29,545	-30,973	-1,428	-784
	II	1,392	34,240	-28,355	5,885	7,277
	III	1,477	29,298	-26,126	3,172	4,649
	IV	4,514	39,654	-41,247	-1,593	2,921
2000	I	13,818	67,432	-58,716	8,717	22,535
	II	8,840	62,374	-60,192	2,182	11,022
	III	2,281	55,241	-47,905	7,336	9,617
1998	S	41	8,374	-11,346	-2,972	-2,930
	O	203	8,858	-10,255	-1,397	-1,194
	N	3,508	9,024	-8,489	535	4,043
	D	254	10,197	-10,433	-236	18
1999	J	17	10,004	-9,844	160	177
	F	293	8,670	-9,203	-533	-240
	M	333	10,872	-11,926	-1,055	-722
	A	608	12,533	-10,076	2,457	3,065
	M	551	10,584	-9,226	1,359	1,910
	J	233	11,122	-9,053	2,069	2,302
	J	851	9,282	-8,817	465	1,316
	A	375	9,878	-7,956	1,921	2,297
	S	251	10,138	-9,353	785	1,036
	O	2,226	10,914	-11,478	-564	1,662
	N	2,234	13,863	-15,562	-1,699	535
	D	53	14,877	-14,207	670	723
2000	J	4,015	13,603	-12,876	726	4,742
	F	485	22,086	-19,159	2,927	3,412
	M	9,318	31,744	-26,680	5,063	14,382
	A	1,947	18,552	-16,656	1,897	3,844
	M	260	20,995	-24,161	-3,166	-2,906
	J	6,632	22,826	-19,376	3,451	10,083
	J	426	15,326	-13,419	1,907	2,333
	A	948	17,840	-14,931	2,909	3,857
	S	907	22,075	-19,555	2,520	3,427

1 Includes retirement of Canadian stocks. - Incluent les remboursements d'actions canadiennes.

Table 9
Portfolio Transactions with Non-residents in Canadian
Stocks, by Geographical Area

Tableau 9
Opérations de portefeuille en actions canadiennes avec les non-
résidents, par zone géographique

Period	United States	United Kingdom	Other EU	Japan	Other OECD	Other	Total
Période	États-Unis	Royaume-Uni	Autres UE	Japon	Autres OCDE	Autres	
<i>D No. A</i>	58187	58287	58487	58587	58687	58787	78134
<i>Q</i>	59187	59287	59487	59587	59687	59787	79074
<i>M</i>	60475	93875	93975	60480	93880	93980	79166
millions of dollars - millions de dollars							
1987	3,308	832	1,243	108	593	556	6,640
1988	-1,644	-667	16	-67	-123	106	-2,379
1989	4,047	-247	154	-17	-37	-15	3,885
1990	-1,476	28	-86	-101	-9	-92	-1,735
1991	-1,463	353	-10	113	35	-18	-990
1992	1,105	-112	8	67	51	-82	1,036
1993	11,055	534	266	28	68	105	12,056
1994	5,977	269	116	304	208	-462	6,412
1995	-1,452	-1,408	-726	-27	-732	101	-4,242
1996	7,645	-874	-64	295	75	958	8,034
1997	7,440	1,708	-313	352	-200	-1,342	7,645
1998	15,720	-978	-310	-457	102	-449	13,629
1999	16,948	2,869	-4,471	467	-398	-1,352	14,063
1998 III	5,520	-188	281	-72	87	-824	4,806
1998 IV	3,349	60	-706	-80	12	233	2,867
1999 I	1,236	-319	-919	54	-156	-681	-784
1999 II	7,562	-86	-319	200	-8	-73	7,277
1999 III	3,898	1,113	-29	147	-185	-295	4,649
1999 IV	4,251	2,161	-3,204	65	-48	-304	2,921
2000 I	23,479	-163	-786	-56	-53	114	22,535
2000 II	12,951	1,739	-3,323	-99	-122	-125	11,022
2000 III	9,602	54	-125	3	74	9	9,617
1998 S	-2,702	-39	56	-71	-8	-166	-2,930
1998 O	-938	-78	-151	-69	84	-43	-1,194
1998 N	4,180	19	-43	-17	2	-98	4,043
1998 D	108	119	-512	5	-75	374	18
1999 J	733	-56	144	4	-50	-597	177
1999 F	-44	-174	-96	-16	-52	142	-240
1999 M	547	-89	-966	67	-54	-226	-722
1999 A	3,340	-338	102	62	-31	-69	3,065
1999 M	2,216	-144	-130	70	-38	-65	1,910
1999 J	2,006	396	-291	68	61	62	2,302
1999 J	1,167	333	271	24	-78	-402	1,316
1999 A	1,949	168	53	98	6	23	2,297
1999 S	782	612	-353	25	-114	84	1,036
1999 O	1,381	327	-119	92	105	-123	1,662
1999 N	1,070	356	-637	-22	-86	-145	535
1999 D	1,800	1,479	-2,448	-4	-66	-36	723
2000 J	5,054	139	-289	17	-3	-176	4,742
2000 F	4,191	-166	-362	-27	-80	-144	3,412
2000 M	14,234	-135	-135	-45	30	433	14,382
2000 A	4,081	63	-148	-64	11	-98	3,844
2000 M	-2,096	-177	-547	-34	-67	14	-2,906
2000 J	10,966	1,853	-2,628	-1	-66	-41	10,083
2000 J	2,766	-33	-332	-10	-31	-27	2,333
2000 A	3,620	119	154	-20	56	-73	3,857
2000 S	3,216	-32	52	33	49	109	3,427

Table 10
Portfolio Transactions with Non-residents in Foreign Securities by Instrument and Sector, Purchases and Sales

Tableau 10
Opérations de portefeuille en valeurs mobilières étrangères avec les non-résidents par instrument et secteur, achats et ventes

Period Période	D No. A Q M	Foreign Bonds Obligations étrangères						Foreign Stocks Actions étrangères					Total Foreign Securities
		U.S. Government Gouvernement É.U.	Other U.S. Autres É.U.	Other foreign Autres étrangères	Total			U.S. É.U.	Other foreign Autres étrangères	Total			Total, valeurs mobilières étrangères
					Purchases	Sales	Net			Purchases	Sales	Net	
					Achats	Ventes				Achats	Ventes		
millions of dollars - millions de dollars													
1987		-791	-98	15	-64,535	63,660	-874	-1,449	-616	-35,772	33,706	-2,065	-2,940
1988		306	-121	-259	-33,401	33,327	-74	-3,632	-777	-24,714	20,305	-4,409	-4,482
1989		-866	-289	-447	-50,141	48,539	-1,602	-3,544	-323	-29,094	25,227	-3,867	-5,470
1990		645	-51	-669	-50,316	50,241	-75	-1,986	-535	-27,482	24,961	-2,521	-2,596
1991		-428	-598	-635	-54,494	52,833	-1,661	-7,404	-2,600	-39,388	29,384	-10,004	-11,665
1992		-1,033	-769	401	-80,577	79,176	-1,401	-6,802	-3,546	-42,478	32,130	-10,348	-11,749
1993		-1,761	-1,500	-1,809	-78,658	73,588	-5,071	-5,488	-7,323	-62,079	49,268	-12,811	-17,881
1994		1,831	-295	-1,101	-134,369	134,803	435	-1,797	-7,565	-71,541	62,179	-9,362	-8,927
1995		644	-427	-1,301	-159,914	158,830	-1,085	-1,443	-4,803	-82,714	76,468	-6,247	-7,331
1996		1,047	-2,478	-638	-221,467	219,397	-2,070	-5,533	-11,714	-98,522	81,275	-17,247	-19,317
1997		-825	-2,794	-3,024	-248,518	241,876	-6,642	-938	-4,269	-162,184	156,977	-5,207	-11,849
1998		-2,841	-2,944	-1,279	-361,203	354,139	-7,064	-10,162	-5,271	-163,865	148,433	-15,433	-22,497
1999		-1,198	551	-1,715	-245,062	242,700	-2,362	-14,835	-5,701	-274,199	253,663	-20,536	-22,898
1998	III	-667	-388	-338	-99,778	98,385	-1,393	-3,631	1,109	-41,428	38,907	-2,522	-3,915
1998	IV	-3,380	-317	-568	-99,641	95,376	-4,265	-2,033	-2,455	-45,859	41,371	-4,489	-8,754
1999	I	564	-57	-549	-59,592	59,550	-42	-1,690	-1,742	-60,867	57,435	-3,432	-3,474
	II	1,534	235	-262	-63,662	65,170	1,508	-1,054	-2,298	-70,132	66,780	-3,352	-1,844
	III	-2,126	240	-106	-62,175	60,183	-1,992	-4,945	-570	-67,216	61,700	-5,516	-7,508
	IV	-1,170	133	-798	-59,633	57,798	-1,836	-7,146	-1,090	-75,984	67,748	-8,237	-10,072
2000	I	-313	-234	-1,338	-83,239	81,354	-1,885	-6,183	-4,593	-98,515	87,739	-10,776	-12,661
	II	-135	-335	861	-78,761	79,152	391	-9,297	-8,762	-91,328	73,269	-18,059	-17,668
	III	-4,062	-561	-207	-61,219	56,390	-4,829	-7,917	-2,145	-86,161	76,099	-10,062	-14,891
1998	S	-1,903	-233	-279	-42,820	40,405	-2,415	-340	759	-10,747	11,166	419	-1,996
	O	39	-74	-315	-39,883	39,533	-349	106	250	-12,984	13,341	357	7
	N	-1,860	-215	-358	-30,226	27,794	-2,432	-576	-1,092	-14,676	13,008	-1,668	-4,100
	D	-1,560	-28	104	-29,532	28,049	-1,483	-1,563	-1,614	-18,199	15,021	-3,177	-4,660
1999	J	-104	-24	-184	-18,518	18,206	-313	-4	-765	-19,066	18,297	-769	-1,081
	F	1,031	-137	-97	-19,235	20,032	796	-103	-246	-19,722	19,372	-349	447
	M	-363	104	-267	-21,838	21,312	-526	-1,582	-731	-22,080	19,766	-2,314	-2,839
	A	1,112	-101	251	-18,413	19,674	1,261	258	-512	-21,168	20,913	-254	1,007
	M	64	-142	1	-21,769	21,692	-77	-328	-359	-23,327	22,640	-687	-764
	J	358	479	-514	-23,480	23,803	323	-984	-1,426	-25,637	23,227	-2,410	-2,087
	J	711	346	20	-18,336	19,413	1,076	-4,377	-756	-26,077	20,943	-5,133	-4,057
	A	-1,153	-32	105	-20,508	19,428	-1,080	-697	66	-20,144	19,512	-632	-1,711
	S	-1,684	-74	-231	-23,331	21,341	-1,989	129	120	-20,995	21,245	249	-1,740
	O	1,230	216	-25	-20,984	22,404	1,421	-100	-113	-20,204	19,991	-213	1,208
	N	-2,560	168	-468	-23,306	20,446	-2,860	-5,776	-134	-30,183	24,273	-5,910	-8,770
	D	159	-251	-305	-15,343	14,948	-396	-1,270	-844	-25,598	23,484	-2,114	-2,510
2000	J	532	88	-274	-25,463	25,810	347	-2,005	-1,126	-28,937	25,806	-3,131	-2,784
	F	1,066	-235	-1,025	-25,445	25,251	-194	-2,145	-1,262	-30,901	27,493	-3,407	-3,601
	M	-1,911	-88	-39	-32,330	30,293	-2,038	-2,032	-2,205	-38,677	34,439	-4,237	-6,275
	A	-505	-62	388	-30,338	30,159	-179	-4,204	-1,002	-31,099	25,893	-5,205	-5,384
	M	-776	-51	126	-24,867	24,166	-701	-2,625	-6,092	-32,723	24,007	-8,717	-9,418
	J	1,146	-223	348	-23,556	24,827	1,271	-2,468	-1,669	-27,506	23,369	-4,137	-2,866
	J	-471	-63	128	-16,603	16,197	-407	-2,268	-624	-30,459	27,568	-2,892	-3,299
	A	-2,253	-437	9	-21,541	18,860	-2,681	-2,760	-505	-28,134	24,870	-3,265	-5,946
	S	-1,338	-60	-343	-23,074	21,333	-1,741	-2,889	-1,017	-27,567	23,661	-3,906	-5,647

Table 11
Portfolio Transactions with Non-residents in Foreign
Bonds, by Geographical Area, Purchases and Sales

Tableau 11
Opérations de portefeuille en obligations étrangères avec les non-
résidents, par zone géographique, achats et ventes

Period	United States			United Kingdom			Other EU Countries			
	États-Unis			Royaume-Uni			Autres pays de l'UE			
	Purchases	Sales	Net	Purchases	Sales	Net	Purchases	Sales	Net	
Période	Achats	Ventes	Net	Achats	Ventes	Net	Achats	Ventes	Net	
<i>D No.</i>										
A	58193	58194	58192	58293	58294	58292	58493	58494	58492	
Q	59193	59194	59192	59293	59294	59292	59493	59494	59492	
M	60486	60487	60485	93886	93887	93885	93986	93987	93985	
millions of dollars - millions de dollars										
1987	-62,398	61,166	-1,231	-1,240	1,565	325	-37	172	135	
1988	-32,187	32,305	118	-554	531	-23	-55	96	42	
1989	-47,750	46,538	-1,213	-1,386	1,056	-331	-471	164	-307	
1990	-46,742	47,042	300	-1,275	696	-579	-1,573	1,723	150	
1991	-50,671	48,629	-2,042	-922	702	-220	-1,873	1,876	4	
1992	-75,367	73,092	-2,274	-2,010	1,916	-94	-2,059	2,061	1	
1993	-70,068	66,018	-4,050	-4,197	3,229	-969	-2,093	1,564	-529	
1994	-109,689	110,484	795	-20,022	19,178	-843	-1,469	1,466	-3	
1995	-132,156	131,308	-848	-20,830	20,837	7	-1,626	1,957	331	
1996	-192,320	189,761	-2,559	-18,195	18,391	196	-4,316	4,782	466	
1997	-203,928	196,934	-6,994	-33,965	34,565	600	-1,801	2,056	255	
1998	-318,339	309,520	-8,818	-32,136	32,943	808	-2,180	2,084	-96	
1999	-207,565	203,071	-4,494	-29,772	29,762	-10	-4,287	4,557	270	
1998	III	-88,954	87,366	-1,588	-9,251	9,184	-67	-462	355	-107
1998	IV	-90,645	84,274	-6,371	-7,642	8,465	823	-302	325	23
1999	I	-49,913	49,292	-621	-7,777	7,623	-154	-599	686	87
	II	-55,402	55,114	-288	-7,113	7,691	578	-545	592	47
	III	-51,736	49,590	-2,146	-8,082	7,771	-311	-1,357	1,767	410
	IV	-50,515	49,076	-1,439	-6,800	6,676	-123	-1,785	1,512	-274
2000	I	-70,897	70,000	-897	-7,158	6,554	-604	-4,496	3,726	-770
	II	-71,347	71,310	-36	-3,963	3,731	-232	-2,834	3,090	256
	III	-52,275	47,925	-4,350	-5,164	4,895	-269	-3,246	3,044	-202
1998	S	-39,241	36,804	-2,437	-2,861	3,050	189	-239	165	-74
	O	-35,908	35,649	-259	-3,009	2,974	-35	-211	150	-61
	N	-27,087	23,132	-3,955	-2,963	3,668	705	-48	117	69
	D	-27,650	25,493	-2,157	-1,670	1,824	154	-42	58	16
1999	J	-15,515	15,209	-305	-2,438	2,260	-178	-280	301	20
	F	-17,010	17,351	341	-1,917	1,896	-21	-143	168	25
	M	-17,388	16,731	-656	-3,422	3,467	45	-175	218	42
	A	-16,492	17,148	656	-1,240	1,558	317	-382	337	-46
	M	-18,930	18,444	-485	-2,656	2,340	-315	-85	83	-1
	J	-19,980	19,521	-459	-3,217	3,793	576	-78	172	94
	J	-15,450	16,090	640	-2,338	2,637	299	-196	279	83
	A	-16,639	15,462	-1,176	-2,924	3,149	225	-514	545	30
	S	-19,647	18,037	-1,609	-2,820	1,985	-835	-646	943	297
	O	-17,751	19,017	1,267	-2,600	2,556	-44	-503	651	148
	N	-19,170	16,731	-2,439	-3,037	2,914	-123	-897	558	-338
	D	-13,594	13,327	-267	-1,162	1,206	44	-386	302	-84
2000	J	-22,474	22,841	367	-2,059	2,141	81	-741	418	-324
	F	-20,945	21,659	714	-3,035	1,962	-1,073	-1,265	1,077	-188
	M	-27,478	25,500	-1,978	-2,064	2,452	388	-2,490	2,231	-259
	A	-27,153	27,474	321	-1,808	1,445	-363	-1,035	978	-57
	M	-22,162	20,871	-1,291	-1,332	1,686	354	-1,168	1,164	-4
	J	-22,032	22,966	933	-822	600	-223	-631	949	317
	J	-14,586	13,732	-854	-935	1,343	408	-937	916	-21
	A	-18,332	16,058	-2,274	-1,918	1,679	-240	-1,153	992	-160
	S	-19,357	18,135	-1,222	-2,311	1,873	-437	-1,156	1,135	-21

Table 11
Portfolio Transactions with Non-residents in Foreign
Bonds, by Geographical Area, Purchases and Sales -
Concluded

Tableau 11
Opérations de portefeuille en obligations étrangères avec les non-
résidents, par zone géographique, achats et ventes - fin

Period	Japan			Other OECD Countries			All Other Countries			Total			
	Japon			Autres pays de l'OCDE			Tous les autres pays						
	Purchases	Sales	Net	Purchases	Sales	Net	Purchases	Sales	Net	Purchases	Sales	Net	
Période	Achats	Ventes	Net	Achats	Ventes	Net	Achats	Ventes	Net	Achats	Ventes	Net	
<i>D No.</i>	<i>A</i>	58593	58594	58592	58693	58694	58692	58793	58794	58792	60117	60118	78145
	<i>Q</i>	59593	59594	59592	59693	59694	59692	59793	59794	59792	60217	60218	79085
	<i>M</i>	60489	60490	60488	93889	93890	93888	93989	93990	93988	60317	60318	79177
millions of dollars - millions de dollars													
1987		-598	477	-122	-28	23	-5	-234	257	23	-64,535	63,660	-874
1988		-153	165	12	-51	8	-43	-401	221	-180	-33,401	33,327	-74
1989		-67	194	127	-114	289	175	-353	297	-55	-50,141	48,539	-1,602
1990		-228	296	67	-95	209	114	-403	276	-127	-50,316	50,241	-75
1991		-367	582	215	-18	12	-6	-643	1,031	389	-54,494	52,833	-1,661
1992		-575	1,259	684	-38	59	22	-527	788	261	-80,577	79,176	-1,401
1993		-1,014	1,056	42	-134	311	177	-1,151	1,410	259	-78,658	73,588	-5,071
1994		-2,047	2,129	82	-168	289	121	-974	1,258	283	-134,369	134,803	435
1995		-2,809	2,335	-475	-218	174	-44	-2,275	2,219	-56	-159,914	158,830	-1,085
1996		-3,571	2,783	-787	-138	440	301	-2,926	3,240	314	-221,467	219,397	-2,070
1997		-3,523	942	-2,581	-156	192	36	-5,144	7,186	2,042	-248,518	241,876	-6,642
1998		-1,795	553	-1,243	-433	587	153	-6,320	8,452	2,132	-361,203	354,139	-7,064
1999		-1,238	912	-325	-651	573	-79	-1,550	3,826	2,276	-245,062	242,700	-2,362
1998	III	-273	289	16	-7	108	100	-832	1,084	253	-99,778	98,385	-1,393
1998	IV	-554	109	-445	-306	175	-131	-192	2,027	1,836	-99,641	95,376	-4,265
1999	I	-315	191	-124	-136	91	-45	-852	1,667	814	-59,592	59,550	-42
	II	-104	71	-33	-237	313	76	-261	1,389	1,128	-63,662	65,170	1,508
	III	-574	494	-81	-229	121	-108	-197	440	243	-62,175	60,183	-1,992
	IV	-244	156	-88	-50	47	-2	-239	330	91	-59,633	57,798	-1,836
2000	I	-231	212	-19	-85	192	107	-372	669	297	-83,239	81,354	-1,885
	II	-74	69	-5	-39	57	17	-505	895	390	-78,761	79,152	391
	III	-106	75	-31	-61	121	60	-368	330	-37	-61,219	56,390	-4,829
1998	S	-246	34	-211	-2	49	48	-231	302	71	-42,820	40,405	-2,415
	O	-551	45	-505	-110	31	-79	-93	684	590	-39,883	39,533	-349
	N	-1	42	41	-86	73	-14	-41	763	722	-30,226	27,794	-2,432
	D	-3	22	19	-110	71	-38	-58	581	523	-29,532	28,049	-1,483
1999	J	-228	13	-214	-4	10	5	-53	413	360	-18,518	18,206	-313
	F	-10	83	73	-28	24	-4	-126	509	383	-19,235	20,032	796
	M	-78	95	17	-103	58	-46	-673	744	72	-21,838	21,312	-526
	A	-32	35	3	-147	186	39	-119	411	292	-18,413	19,674	1,261
	M	-3	18	15	-56	57	2	-40	749	709	-21,769	21,692	-77
	J	-69	18	-50	-34	70	36	-102	229	128	-23,480	23,803	323
	J	-154	231	77	-101	61	-40	-96	114	17	-18,336	19,413	1,076
	A	-261	154	-107	-115	17	-98	-55	102	46	-20,508	19,428	-1,080
	S	-159	108	-50	-13	43	30	-46	224	179	-23,331	21,341	-1,989
	O	-74	39	-35	-12	25	12	-44	116	72	-20,984	22,404	1,421
	N	-157	100	-57	-4	7	3	-42	137	95	-23,306	20,446	-2,860
	D	-13	18	5	-34	16	-18	-154	78	-76	-15,343	14,948	-396
2000	J	-48	86	38	-29	68	39	-112	257	144	-25,463	25,810	347
	F	-87	104	18	-54	104	50	-60	345	286	-25,445	25,251	-194
	M	-96	22	-74	-2	20	18	-200	67	-133	-32,330	30,293	-2,038
	A	-34	51	18	-34	28	-6	-275	183	-92	-30,338	30,159	-179
	M	-23	13	-10	-3	12	9	-179	421	242	-24,867	24,166	-701
	J	-17	5	-12	-2	17	14	-51	291	240	-23,556	24,827	1,271
	J	-33	10	-23	-14	15	1	-98	180	82	-16,603	16,197	-407
	A	-63	13	-50	-18	23	5	-57	95	37	-21,541	18,860	-2,681
	S	-10	51	42	-29	83	54	-212	56	-157	-23,074	21,333	-1,741

Table 12
Portfolio Transactions with Non-residents in Foreign
Stocks, by Geographical Area, Purchases and Sales

Tableau 12
Opérations de portefeuille en actions étrangères avec les non-
résidents, par zone géographique, achats et ventes

Period	United States			United Kingdom			Other EU Countries			
	États-Unis			Royaume-Uni			Autres pays de l'UE			
	Purchases	Sales	Net	Purchases	Sales	Net	Purchases	Sales	Net	
Période	Achats	Ventes	Net	Achats	Ventes	Net	Achats	Ventes	Net	
<i>D No.</i>	60432	60433	60431	60435	60436	60434	60438	60439	60437	
<i>Q</i>	93832	93833	93831	93835	93836	93834	93838	93839	93837	
<i>M</i>	93932	93933	93931	93935	93936	93934	93938	93939	93937	
millions of dollars - millions de dollars										
1987	-31,282	29,745	-1,536	-2,133	1,482	-651	-576	583	7	
1988	-20,359	16,921	-3,437	-1,534	1,102	-432	-1,029	915	-115	
1989	-24,352	20,871	-3,480	-1,198	899	-299	-1,134	1,020	-114	
1990	-21,759	20,240	-1,519	-1,467	939	-528	-966	877	-89	
1991	-31,222	23,397	-7,824	-2,531	1,678	-853	-1,003	898	-105	
1992	-33,796	26,488	-7,308	-3,378	1,541	-1,837	-1,198	1,086	-111	
1993	-47,291	41,370	-5,921	-2,639	1,491	-1,149	-2,245	1,306	-939	
1994	-54,206	51,444	-2,761	-2,992	2,184	-808	-2,224	1,601	-623	
1995	-63,184	60,033	-3,151	-3,637	3,656	20	-4,447	3,701	-746	
1996	-71,550	61,787	-9,763	-4,379	2,931	-1,447	-4,912	3,414	-1,498	
1997	-130,658	126,474	-4,184	-5,535	4,430	-1,105	-5,998	5,337	-661	
1998	-126,354	113,442	-12,913	-5,744	5,420	-324	-9,814	10,610	796	
1999	-196,369	174,992	-21,377	-29,658	29,762	104	-11,952	12,756	804	
1998	III	-32,804	28,848	-3,957	-1,192	1,280	88	-2,303	3,285	982
1998	IV	-36,114	32,228	-3,886	-2,024	1,937	-87	-2,671	2,462	-209
1999	I	-43,955	40,464	-3,491	-6,995	7,130	135	-3,029	2,839	-191
	II	-48,329	45,095	-3,234	-5,293	5,057	-236	-2,915	3,384	468
	III	-49,313	44,106	-5,207	-7,147	7,146	-1	-2,870	2,488	-382
	IV	-54,772	45,327	-9,445	-10,223	10,428	206	-3,137	4,046	909
2000	I	-66,252	57,694	-8,558	-17,307	15,921	-1,386	-5,333	4,474	-859
	II	-62,025	51,587	-10,438	-11,733	9,950	-1,783	-10,135	4,133	-6,002
	III	-61,355	50,743	-10,612	-14,936	14,174	-762	-3,254	3,824	570
1998	S	-8,405	7,982	-423	-401	441	40	-557	1,136	579
	O	-10,517	10,594	77	-519	596	77	-814	873	60
	N	-11,358	10,255	-1,103	-584	458	-127	-881	882	2
	D	-14,239	11,378	-2,861	-921	883	-38	-977	707	-270
1999	J	-12,792	12,047	-745	-2,673	2,727	54	-1,259	1,216	-43
	F	-14,654	14,651	-4	-2,245	2,262	17	-802	742	-60
	M	-16,509	13,766	-2,742	-2,077	2,141	64	-969	882	-87
	A	-14,720	15,091	371	-1,765	1,688	-77	-849	1,053	204
	M	-14,809	14,988	178	-1,718	1,675	-43	-919	1,047	128
	J	-18,799	15,016	-3,783	-1,810	1,694	-116	-1,148	1,284	136
	J	-18,214	13,554	-4,660	-3,670	3,520	-150	-995	842	-153
	A	-14,814	14,108	-705	-1,638	1,667	29	-840	858	18
	S	-16,285	16,443	158	-1,839	1,959	120	-1,035	788	-247
	O	-14,225	13,423	-802	-3,164	3,237	74	-903	1,310	406
	N	-22,286	16,371	-5,914	-3,760	3,630	-130	-1,300	1,549	249
	D	-18,261	15,533	-2,729	-3,299	3,561	262	-934	1,187	254
2000	J	-20,776	18,181	-2,595	-3,691	3,419	-273	-1,510	1,254	-256
	F	-19,663	16,838	-2,826	-6,803	6,357	-446	-1,450	1,439	-11
	M	-25,812	22,674	-3,138	-6,813	6,146	-668	-2,374	1,782	-592
	A	-22,518	18,271	-4,247	-4,139	2,996	-1,143	-1,583	1,486	-97
	M	-19,835	17,107	-2,728	-3,633	3,286	-347	-6,933	1,398	-5,535
	J	-19,671	16,209	-3,463	-3,961	3,668	-292	-1,618	1,249	-369
	J	-21,953	18,912	-3,042	-4,879	4,941	62	-1,272	1,171	-100
	A	-20,057	16,241	-3,816	-4,671	4,463	-208	-936	1,356	420
	S	-19,345	15,590	-3,755	-5,385	4,770	-616	-1,046	1,297	250

Table 12
Portfolio Transactions with Non-residents in Foreign
Stocks, by Geographical Area, Purchases and Sales -
Concluded

Tableau 12
Opérations de portefeuille en actions étrangères avec les non-
résidents, par zone géographique, achats et ventes - fin

Period Période	Japan Japon			Other OECD Countries Autres pays de l'OCDE			All Other Countries Tous les autres pays			Total			
	Purchases Achats	Sales Ventes	Net	Purchases Achats	Sales Ventes	Net	Purchases Achats	Sales Ventes	Net	Purchases Achats	Sales Ventes	Net	
<i>D No.</i>	<i>A</i>	60441	60442	60440	60444	60445	60443	60447	60448	60446	60119	60120	78149
	<i>Q</i>	93841	93842	93840	93844	93845	93843	93847	93848	93846	60219	60220	79089
	<i>M</i>	93941	93942	93940	93944	93945	93943	93947	93948	93946	60319	60320	79181
millions of dollars - millions de dollars													
1987		-601	844	243	-263	162	-101	-917	890	-27	-35,772	33,706	-2,065
1988		-872	692	-180	-140	134	-6	-780	541	-239	-24,714	20,305	-4,409
1989		-655	755	100	-1,082	988	-94	-674	694	21	-29,094	25,227	-3,867
1990		-517	553	37	-1,528	1,319	-208	-1,246	1,032	-214	-27,482	24,961	-2,521
1991		-1,244	715	-529	-663	530	-133	-2,724	2,166	-559	-39,388	29,384	-10,004
1992		-725	521	-204	-598	448	-150	-2,784	2,047	-737	-42,478	32,130	-10,348
1993		-1,873	726	-1,147	-824	627	-197	-7,206	3,748	-3,458	-62,079	49,268	-12,811
1994		-3,223	1,531	-1,693	-1,058	865	-194	-7,838	4,554	-3,284	-71,541	62,179	-9,362
1995		-3,062	1,874	-1,188	-2,029	1,048	-981	-6,355	6,155	-200	-82,714	76,468	-6,247
1996		-2,447	1,678	-768	-1,757	1,576	-181	-13,478	9,889	-3,588	-98,522	81,275	-17,247
1997		-4,394	4,870	476	-2,228	2,218	-10	-13,371	13,647	276	-162,184	156,977	-5,207
1998		-3,817	2,206	-1,612	-2,787	3,086	299	-15,349	13,669	-1,680	-163,865	148,433	-15,433
1999		-5,274	5,561	287	-4,240	4,277	37	-26,706	26,316	-390	-274,199	253,663	-20,536
1998	III	-805	789	-15	-749	909	160	-3,575	3,795	220	-41,428	38,907	-2,522
1998	IV	-887	492	-396	-804	774	-30	-3,358	3,479	120	-45,859	41,371	-4,489
1999	I	-999	1,332	333	-1,232	1,129	-103	-4,658	4,542	-116	-60,867	57,435	-3,432
	II	-1,335	1,122	-213	-1,013	1,267	254	-11,246	10,856	-390	-70,132	66,780	-3,352
	III	-1,477	1,364	-113	-982	886	-96	-5,427	5,711	284	-67,216	61,700	-5,516
	IV	-1,464	1,743	280	-1,013	995	-18	-5,375	5,208	-167	-75,984	67,748	-8,237
2000	I	-1,492	1,999	507	-1,842	1,819	-23	-6,289	5,832	-457	-98,515	87,739	-10,776
	II	-1,127	1,613	486	-1,633	1,421	-212	-4,675	4,565	-110	-91,328	73,269	-18,059
	III	-1,164	1,745	581	-1,217	1,212	-4	-4,235	4,401	166	-86,161	76,099	-10,062
1998	S	-117	211	95	-261	256	-5	-1,007	1,141	134	-10,747	11,166	419
	O	-238	170	-68	-249	266	17	-648	842	194	-12,984	13,341	357
	N	-471	155	-316	-332	301	-32	-1,051	958	-93	-14,676	13,008	-1,668
	D	-179	167	-12	-223	207	-16	-1,660	1,679	19	-18,199	15,021	-3,177
1999	J	-262	403	141	-523	383	-140	-1,557	1,521	-35	-19,066	18,297	-769
	F	-250	259	10	-366	295	-71	-1,405	1,164	-241	-19,722	19,372	-349
	M	-487	669	182	-342	451	109	-1,696	1,857	160	-22,080	19,766	-2,314
	A	-377	265	-112	-366	462	96	-3,090	2,354	-736	-21,168	20,913	-254
	M	-419	346	-73	-299	428	129	-5,163	4,156	-1,007	-23,327	22,640	-687
	J	-540	511	-29	-348	376	28	-2,993	4,346	1,353	-25,637	23,227	-2,410
	J	-463	485	21	-407	335	-72	-2,327	2,208	-119	-26,077	20,943	-5,133
	A	-618	467	-151	-347	336	-11	-1,887	2,075	188	-20,144	19,512	-632
	S	-395	412	17	-228	216	-13	-1,213	1,427	214	-20,995	21,245	249
	O	-541	601	60	-323	319	-4	-1,047	1,102	54	-20,204	19,991	-213
	N	-674	498	-176	-364	368	4	-1,799	1,857	58	-30,183	24,273	-5,910
	D	-248	645	396	-326	308	-18	-2,528	2,249	-279	-25,598	23,484	-2,114
2000	J	-490	696	206	-604	528	-76	-1,866	1,728	-138	-28,937	25,806	-3,131
	F	-484	535	51	-557	586	29	-1,944	1,739	-205	-30,901	27,493	-3,407
	M	-517	767	250	-681	705	24	-2,479	2,365	-113	-38,677	34,439	-4,237
	A	-484	742	258	-538	540	2	-1,836	1,859	23	-31,099	25,893	-5,205
	M	-346	458	112	-576	448	-128	-1,400	1,308	-92	-32,723	24,007	-8,717
	J	-297	412	115	-520	433	-87	-1,439	1,398	-41	-27,506	23,369	-4,137
	J	-505	531	26	-373	455	82	-1,477	1,558	81	-30,459	27,568	-2,892
	A	-548	840	292	-355	413	58	-1,568	1,557	-11	-28,134	24,870	-3,265
	S	-111	374	263	-488	344	-145	-1,191	1,287	96	-27,567	23,661	-3,906

ELECTRONIC PUBLICATIONS AVAILABLE AT | **PUBLICATIONS ÉLECTRONIQUES DISPONIBLES À**
www.statcan.ca



Supplementary Tables

Tableaux supplémentaires

Table 13
Loans under Repurchase Agreements, Transactions with
Non-residents, by Canadian and Foreign Securities

Tableau 13
Prêts avec clauses de rachat auprès des non-résidents, par valeurs
mobilières canadiennes et étrangères

Period Période	Canadian Securities Valeurs mobilières canadiennes								
	Assets - Actif			Liabilities - Passif			Total		
	Sales Ventes	Purchases Achats	Net	Sales Ventes	Purchases Achats	Net	Sales Ventes	Purchases Achats	Net
millions of dollars - millions de dollars									
1995	1,049,198	-1,049,106	91	518,819	-520,392	-1,574	1,568,016	-1,569,499	-1,482
1996	1,156,654	-1,158,039	-1,385	639,384	-637,107	2,276	1,796,038	-1,795,146	891
1997	1,939,429	-1,952,179	-12,750	1,209,742	-1,204,877	4,865	3,149,171	-3,157,056	-7,885
1998	1,763,140	-1,746,743	16,397	1,248,719	-1,250,578	-1,859	3,011,859	-2,997,321	14,538
1999	1,264,495	-1,260,766	3,729	611,068	-611,198	-130	1,875,563	-1,871,963	3,599
1998 III	428,588	-427,709	878	359,124	-359,285	-161	787,711	-786,994	717
1998 IV	349,391	-343,745	5,646	230,212	-232,497	-2,285	579,603	-576,242	3,361
1999 I	359,935	-356,895	3,039	186,017	-184,468	1,549	545,951	-541,363	4,588
II	319,792	-317,554	2,238	143,779	-146,398	-2,620	463,571	-463,953	-381
III	290,672	-290,357	315	128,668	-129,391	-723	419,340	-419,748	-408
IV	294,096	-295,960	-1,864	152,604	-150,940	1,664	446,700	-446,900	-200
2000 I	344,329	-342,937	1,391	128,715	-129,028	-314	473,043	-471,965	1,078
II	288,225	-289,145	-920	126,377	-125,195	1,182	414,602	-414,341	261
III	214,427	-216,088	-1,662	121,914	-121,111	802	336,340	-337,199	-859
1998 S	152,505	-150,969	1,536	102,714	-105,592	-2,877	255,219	-256,561	-1,341
O	118,252	-113,875	4,377	89,421	-89,059	362	207,674	-202,934	4,739
N	123,693	-120,564	3,129	74,777	-78,986	-4,209	198,470	-199,550	-1,080
D	107,446	-109,306	-1,860	66,014	-64,452	1,561	173,460	-173,758	-298
1999 J	112,357	-111,209	1,147	66,558	-66,275	283	178,915	-177,484	1,431
F	109,775	-109,057	718	51,540	-53,891	-2,350	161,315	-162,948	-1,633
M	137,803	-136,629	1,174	67,919	-64,303	3,616	205,722	-200,932	4,790
A	111,206	-112,310	-1,104	57,946	-59,378	-1,432	169,152	-171,688	-2,536
M	102,275	-100,089	2,186	40,933	-43,248	-2,315	143,208	-143,337	-129
J	106,312	-105,155	1,156	44,900	-43,772	1,128	151,212	-148,928	2,284
J	95,482	-97,208	-1,726	36,841	-37,108	-267	132,323	-134,316	-1,993
A	100,793	-100,001	792	37,277	-38,786	-1,509	138,070	-138,788	-718
S	94,397	-93,147	1,250	54,550	-53,497	1,053	148,947	-146,644	2,303
O	97,982	-98,485	-503	64,222	-60,384	3,837	162,204	-158,870	3,334
N	108,549	-105,152	3,398	46,499	-51,200	-4,701	155,049	-156,352	-1,303
D	87,564	-92,323	-4,758	41,883	-39,356	2,528	129,448	-131,678	-2,231
2000 J	97,053	-96,985	68	55,169	-55,415	-246	152,222	-152,400	-178
F	117,894	-117,571	323	40,945	-42,378	-1,432	158,839	-159,948	-1,109
M	129,381	-128,381	1,000	32,600	-31,236	1,364	161,982	-159,617	2,364
A	80,978	-82,965	-1,987	44,192	-44,153	39	125,170	-127,118	-1,948
M	116,070	-114,337	1,733	42,363	-45,145	-2,782	158,433	-159,482	-1,049
J	91,177	-91,843	-666	39,822	-35,897	3,925	130,999	-127,740	3,259
J	65,731	-65,319	412	32,923	-34,860	-1,936	98,654	-100,179	-1,524
A	81,966	-81,064	902	35,987	-35,085	903	117,953	-116,149	1,804
S	66,730	-69,705	-2,975	53,003	-51,167	1,836	119,733	-120,872	-1,139

Table 13
Loans under Repurchase Agreements, Transactions with Non-residents, by Canadian and Foreign Securities - Concluded

Tableau 13
Prêts avec clauses de rachat auprès des non-résidents, par valeurs mobilières canadiennes et étrangères - fin

Period Période	Foreign Securities Valeurs mobilières étrangères								
	Assets - Actif			Liabilities - Passif			Total		
	Sales Ventes	Purchases Achats	Net	Sales Ventes	Purchases Achats	Net	Sales Ventes	Purchases Achats	Net
	millions of dollars - millions de dollars								
1995	52,457	-53,294	-837	24,868	-25,059	-192	77,325	-78,353	-1,028
1996	288,577	-287,744	833	94,759	-92,948	1,811	383,336	-380,692	2,644
1997	138,829	-139,923	-1,094	79,890	-81,283	-1,392	218,720	-221,206	-2,486
1998	89,541	-89,619	-79	81,845	-82,178	-333	171,386	-171,797	-411
1999	138,123	-138,016	107	104,832	-104,544	288	242,955	-242,561	394
1998 III	25,612	-25,894	-282	14,521	-14,508	13	40,134	-40,402	-269
1998 IV	18,856	-18,713	143	23,508	-23,725	-218	42,364	-42,438	-75
1999 I	27,126	-27,256	-131	21,292	-21,698	-406	48,417	-48,954	-537
II	24,943	-24,817	126	24,652	-24,363	289	49,596	-49,181	415
III	41,601	-41,704	-103	31,552	-31,350	202	73,153	-73,054	99
IV	44,452	-44,238	214	27,336	-27,133	203	71,789	-71,371	418
2000 I	22,172	-22,821	-649	22,901	-23,648	-747	45,073	-46,469	-1,396
II	41,249	-42,363	-1,114	15,120	-14,665	455	56,369	-57,028	-659
III	52,187	-50,644	1,543	23,912	-23,716	197	76,099	-74,359	1,739
1998 S	10,155	-10,919	-764	3,847	-3,847	-1	14,001	-14,767	-765
O	11,934	-11,667	267	7,868	-7,855	14	19,802	-19,521	281
N	3,674	-3,807	-134	7,784	-7,418	366	11,457	-11,225	232
D	3,249	-3,240	9	7,856	-8,453	-597	11,104	-11,692	-588
1999 J	11,151	-11,792	-641	7,821	-7,922	-101	18,972	-19,713	-741
F	9,939	-9,573	366	9,184	-9,209	-25	19,123	-18,782	341
M	6,036	-5,892	144	4,287	-4,567	-281	10,322	-10,459	-137
A	4,567	-4,837	-270	5,481	-4,886	595	10,048	-9,723	325
M	9,654	-9,708	-54	8,004	-8,541	-537	17,658	-18,249	-591
J	10,722	-10,273	449	11,168	-10,936	232	21,890	-21,209	681
J	13,075	-13,162	-87	9,715	-9,079	636	22,790	-22,241	549
A	14,409	-14,144	265	11,684	-11,604	80	26,093	-25,748	345
S	14,118	-14,398	-281	10,153	-10,667	-514	24,271	-25,066	-795
O	21,478	-21,738	-260	8,555	-8,747	-192	30,033	-30,485	-452
N	10,796	-10,405	391	11,234	-10,908	326	22,030	-21,313	718
D	12,178	-12,096	82	7,547	-7,477	69	19,725	-19,573	152
2000 J	5,633	-5,601	31	7,557	-7,126	431	13,189	-12,727	462
F	6,119	-6,550	-431	8,433	-8,838	-405	14,552	-15,388	-836
M	10,420	-10,669	-249	6,912	-7,684	-773	17,331	-18,354	-1,022
A	6,169	-6,018	152	4,143	-4,194	-51	10,312	-10,211	101
M	10,380	-10,130	250	6,308	-6,167	141	16,687	-16,297	391
J	24,700	-26,216	-1,516	4,669	-4,304	365	29,369	-30,520	-1,150
J	23,183	-22,152	1,031	6,427	-6,686	-259	29,611	-28,838	773
A	19,726	-18,861	865	8,431	-7,809	622	28,157	-26,670	1,486
S	9,278	-9,631	-353	9,054	-9,220	-166	18,331	-18,851	-520

Table 14
Loans under Repurchase Agreements, Transactions
with Non-residents in Assets and Liabilities
Tableau 14
Prêts avec clauses de rachat¹ auprès des non-résidents, actifs et
engagements

Period Période	Government of Canada Gouvernement du Canada						Other Canadian Securities			Foreign Securities			Total		
	Bonds Obligations			Treasury Bills Bons du Trésor			Autres valeurs mobilières canadiennes			Valeurs mobilières étrangères					
	Purchases Achats	Sales Ventes	Net	Purchases Achats	Sales Ventes	Net	Purchases Achats	Sales Ventes	Net	Purchases Achats	Sales Ventes	Net	Purchases Achats	Sales Ventes	Net
Assets - Actif															
<i>D No.</i>	60403	60402	60401	60406	60405	60404	60409	60408	60407	60412	60411	60410	60414	60413	60400
<i>Q</i>	93803	93802	93801	93806	93805	93804	93809	93808	93807	93812	93811	93810	93814	93813	93800
<i>M</i>	93903	93902	93901	93906	93905	93904	93909	93908	93907	93912	93911	93910	93914	93913	93900
millions of dollars - millions de dollars															
1995	-983,387	982,496	-891	-58,891	59,772	881	-6,829	6,930	101	-53,294	52,457	-837	-1,102,400	1,101,655	-746
1996	-1,079,203	1,077,382	-1,821	-65,538	65,932	394	-13,299	13,340	42	-287,744	288,577	833	-1,445,784	1,445,231	-552
1997	-1,726,139	1,714,998	-11,141	-194,417	193,942	-474	-31,624	30,489	-1,135	-139,923	138,829	-1,094	-2,092,102	2,078,258	-13,844
1998	-1,665,277	1,680,951	15,674	-61,564	63,290	1,726	-19,902	18,899	-1,003	-89,619	89,541	-79	-1,836,362	1,852,681	16,319
1999	-1,148,452	1,153,431	4,980	-73,300	73,875	574	-39,014	37,189	-1,825	-138,016	138,123	107	-1,398,782	1,402,618	3,836
1998 III	-412,005	413,924	1,919	-10,298	10,676	378	-5,406	3,988	-1,418	-25,894	25,612	-282	-453,604	454,200	596
1998 IV	-327,600	332,702	5,102	-10,276	10,073	-203	-5,869	6,616	747	-18,713	18,856	143	-362,458	368,247	5,789
1999 I	-344,513	347,646	3,133	-4,405	4,784	379	-7,977	7,505	-472	-27,256	27,126	-131	-384,152	387,060	2,909
1999 II	-284,026	287,206	3,180	-22,485	21,592	-893	-11,043	10,994	-49	-24,817	24,943	126	-342,372	344,736	2,364
1999 III	-243,866	244,381	515	-34,401	34,939	538	-12,090	11,352	-738	-41,704	41,601	-103	-332,061	332,273	213
1999 IV	-276,046	274,198	-1,848	-12,009	12,560	551	-7,904	7,338	-567	-44,238	44,452	214	-340,198	338,548	-1,650
2000 I	-330,945	332,721	1,776	-2,770	2,410	-360	-9,222	9,197	-25	-22,821	22,172	-649	-365,758	366,500	742
2000 II	-274,844	273,972	-872	-5,264	5,310	46	-9,037	8,943	-94	-42,363	41,249	-1,114	-331,508	329,474	-2,035
2000 III	-210,059	208,631	-1,428	-879	860	-18	-5,150	4,935	-215	-50,644	52,187	1,543	-266,732	266,613	-119
1998 S	-144,564	146,453	1,889	-3,522	4,461	939	-2,883	1,591	-1,292	-10,919	10,155	-764	-161,888	162,660	772
1998 O	-109,730	113,192	3,461	-2,122	1,999	-123	-2,023	3,062	1,038	-11,667	11,934	267	-125,542	130,186	4,644
1998 N	-111,633	115,153	3,520	-7,108	6,825	-283	-1,823	1,716	-108	-3,807	3,674	-134	-124,371	127,366	2,995
1998 D	-106,237	104,358	-1,879	-1,046	1,249	203	-2,022	1,839	-183	-3,240	3,249	9	-112,545	110,695	-1,850
1999 J	-108,171	109,156	985	-1,050	1,478	429	-1,989	1,723	-266	-11,792	11,151	-641	-123,001	123,508	507
1999 F	-106,402	107,203	801	-887	859	-29	-1,768	1,713	-55	-9,573	9,939	366	-118,630	119,714	1,083
1999 M	-129,941	131,287	1,346	-2,468	2,447	-21	-4,220	4,069	-151	-5,892	6,036	144	-142,520	143,839	1,318
1999 A	-103,508	102,632	-875	-5,024	4,924	-100	-3,778	3,649	-129	-4,837	4,567	-270	-117,147	115,773	-1,374
1999 M	-87,570	89,918	2,348	-9,161	8,923	-238	-3,358	3,434	77	-9,708	9,654	-54	-109,796	111,929	2,133
1999 J	-92,948	94,656	1,707	-8,300	7,745	-555	-3,907	3,911	4	-10,273	10,722	449	-115,428	117,034	1,606
1999 J	-78,712	77,241	-1,471	-13,559	13,730	171	-4,938	4,511	-426	-13,162	13,075	-87	-110,370	108,557	-1,813
1999 A	-84,956	85,775	819	-10,681	10,973	291	-4,364	4,045	-319	-14,144	14,409	265	-114,146	115,202	1,056
1999 S	-80,198	81,365	1,167	-10,161	10,236	75	-2,788	2,796	8	-14,398	14,118	-281	-107,545	108,515	969
1999 O	-89,289	88,439	-850	-6,601	6,978	377	-2,595	2,565	-30	-21,738	21,478	-260	-120,223	119,460	-763
1999 N	-98,435	101,964	3,529	-4,335	4,242	-93	-2,382	2,344	-38	-10,405	10,796	391	-115,556	119,345	3,789
1999 D	-88,322	83,795	-4,528	-1,073	1,341	268	-2,927	2,429	-498	-12,096	12,178	82	-104,419	99,743	-4,676
2000 J	-92,840	92,917	77	-1,726	1,711	-15	-2,420	2,426	6	-5,601	5,633	31	-102,587	102,686	99
2000 F	-113,673	114,388	715	-804	433	-371	-3,094	3,073	-21	-6,550	6,119	-431	-124,121	124,013	-108
2000 M	-124,432	125,416	983	-240	267	27	-3,709	3,699	-10	-10,669	10,420	-249	-139,051	139,801	751
2000 A	-79,881	78,075	-1,806	-273	293	20	-2,811	2,609	-202	-6,018	6,169	152	-88,983	87,147	-1,836
2000 M	-106,555	108,914	2,359	-4,309	3,665	-643	-3,474	3,491	17	-10,130	10,380	250	-124,467	126,450	1,983
2000 J	-88,408	86,982	-1,426	-683	1,352	669	-2,753	2,843	91	-26,216	24,700	-1,516	-118,059	115,877	-2,182
2000 J	-63,185	63,557	372	-150	150	-	-1,984	2,024	40	-22,152	23,183	1,031	-87,471	88,914	1,443
2000 A	-79,200	80,068	868	-171	217	47	-1,693	1,680	-13	-18,861	19,726	865	-99,925	101,691	1,766
2000 S	-67,674	65,005	-2,669	-558	493	-65	-1,472	1,231	-241	-9,631	9,278	-353	-79,335	76,007	-3,328

Table 14
Loans under Repurchase Agreements, Transactions with Non-residents in Assets and Liabilities - Concluded

Tableau 14
Prêts avec clauses de rachat¹ auprès des non-résidents, actifs et engagements - fin

Period Période	Government of Canada Gouvernement du Canada						Other Canadian Securities			Foreign Securities			Total			
	Bonds Obligations			Treasury Bills Bons du Trésor			Autres valeurs mobilières canadiennes			Valeurs mobilières étrangères			Total			
	Sales Ventes	Purchases Achats	Net	Sales Ventes	Purchases Achats	Net	Sales Ventes	Purchases Achats	Net	Sales Ventes	Purchases Achats	Net	Sales Ventes	Purchases Achats	Net	
Liabilities - Passif																
D No.	A	60417	60418	60416	60420	60421	60419	60423	60424	60422	60426	60427	60425	60428	60429	60415
	Q	93817	93818	93816	93820	93821	93819	93823	93824	93822	93826	93827	93825	93828	93829	93815
	M	93917	93918	93916	93920	93921	93919	93923	93924	93922	93926	93927	93925	93928	93929	93915
millions of dollars - millions de dollars																
1995		494,998	-496,237	-1,239	20,990	-21,457	-468	2,831	-2,698	133	24,868	-25,059	-192	543,687	-545,452	-1,765
1996		609,631	-607,714	1,918	27,955	-27,653	302	1,798	-1,741	57	94,759	-92,948	1,811	734,142	-730,055	4,088
1997		1,098,201	-1,094,328	3,873	109,134	-107,258	1,876	2,407	-3,291	-884	79,890	-81,283	-1,392	1,289,632	-1,286,159	3,473
1998		1,102,789	-1,102,977	-188	143,910	-144,306	-396	2,020	-3,295	-1,275	81,845	-82,178	-333	1,330,564	-1,332,756	-2,192
1999		586,226	-585,920	306	18,471	-17,405	1,066	6,371	-7,873	-1,502	104,832	-104,544	288	715,900	-715,742	158
1998	III	342,276	-342,356	-81	16,424	-16,119	305	424	-810	-386	14,521	-14,508	13	373,645	-373,793	-148
1998	IV	227,220	-229,396	-2,176	2,804	-2,582	222	189	-519	-331	23,508	-23,725	-218	253,720	-256,222	-2,503
1999	I	180,621	-178,670	1,950	4,880	-4,818	62	517	-980	-463	21,292	-21,698	-406	207,308	-206,166	1,142
	II	134,928	-137,820	-2,892	4,929	-4,656	273	3,923	-3,923	-	24,652	-24,363	289	168,431	-170,762	-2,330
	III	122,256	-121,904	351	5,107	-5,433	-326	1,305	-2,054	-749	31,552	-31,350	202	160,220	-170,742	-522
	IV	148,422	-147,525	897	3,556	-2,499	1,057	626	-916	-290	27,336	-27,133	203	179,940	-178,073	1,868
2000	I	121,924	-120,994	930	6,493	-7,541	-1,049	298	-493	-195	22,901	-23,648	-747	151,616	-152,676	-1,061
	II	120,111	-119,044	1,067	1,983	-1,771	212	4,283	-4,380	-97	15,120	-14,665	455	141,497	-139,860	1,637
	III	115,585	-114,259	1,326	1,630	-1,949	-319	4,699	-4,903	-204	23,912	-23,716	197	145,826	-144,827	999
1998	S	101,254	-103,936	-2,682	1,409	-1,378	31	52	-278	-227	3,847	-3,847	-1	106,561	-109,439	-2,878
	O	88,645	-88,278	366	674	-664	10	103	-117	-14	7,868	-7,855	14	97,290	-96,914	376
	N	73,832	-77,944	-4,111	886	-867	19	58	-175	-116	7,784	-7,418	366	82,561	-86,404	-3,843
	D	64,743	-63,174	1,569	1,244	-1,051	193	27	-227	-200	7,856	-8,453	-597	73,870	-72,905	964
1999	J	66,148	-65,402	745	375	-587	-213	35	-285	-249	7,821	-7,922	-101	74,379	-74,196	182
	F	49,055	-51,476	-2,421	2,410	-2,333	76	76	-82	-5	9,184	-9,209	-25	60,725	-63,100	-2,375
	M	65,418	-61,792	3,626	2,095	-1,897	198	405	-613	-208	4,287	-4,567	-281	72,205	-68,870	3,335
	A	54,063	-55,683	-1,620	2,522	-2,335	188	1,361	-1,361	-	5,481	-4,886	595	63,426	-64,264	-837
	M	37,817	-40,454	-2,637	1,679	-1,357	322	1,437	-1,437	-	8,004	-8,541	-537	48,937	-51,789	-2,853
	J	43,048	-41,683	1,365	727	-964	-237	1,125	-1,125	-	11,168	-10,936	232	56,068	-54,709	1,360
	J	35,755	-35,280	474	831	-1,211	-380	256	-617	-361	9,715	-9,079	636	46,556	-46,187	369
	A	35,419	-36,590	-1,170	1,334	-1,282	52	523	-915	-391	11,684	-11,604	80	48,961	-50,390	-1,429
	S	51,082	-50,035	1,047	2,942	-2,940	2	526	-523	3	10,153	-10,667	-514	64,703	-64,165	538
	O	61,961	-58,871	3,089	1,795	-995	800	466	-518	-52	8,555	-8,747	-192	72,776	-69,132	3,645
	N	45,082	-50,275	-5,193	1,282	-790	491	135	-134	1	11,234	-10,908	326	57,733	-62,108	-4,374
	D	41,379	-38,378	3,001	480	-714	-234	25	-263	-239	7,547	-7,477	69	49,430	-46,833	2,597
2000	J	52,245	-51,779	465	2,830	-3,338	-507	94	-298	-204	7,557	-7,126	431	62,726	-62,541	185
	F	37,748	-40,209	-2,460	3,023	-2,004	1,019	174	-165	9	8,433	-8,838	-405	49,378	-51,216	-1,837
	M	31,931	-29,006	2,924	639	-2,199	-1,560	30	-30	-	6,912	-7,684	-773	39,512	-38,920	592
	A	43,177	-42,931	246	181	-187	-6	834	-1,035	-201	4,143	-4,194	-51	48,335	-48,347	-12
	M	40,315	-43,533	-3,218	481	-154	327	1,568	-1,459	109	6,308	-6,167	141	48,671	-51,312	-2,641
	J	36,619	-32,580	4,039	1,322	-1,431	-109	1,881	-1,886	-5	4,669	-4,304	365	44,491	-40,201	4,290
	J	31,130	-32,854	-1,724	241	-503	-262	1,552	-1,503	50	6,427	-6,686	-259	39,351	-41,546	-2,195
	A	34,057	-33,080	977	376	-432	-57	1,555	-1,572	-17	8,431	-7,809	622	44,419	-42,894	1,525
	S	50,398	-48,325	2,073	1,014	-1,014	-	1,591	-1,828	-237	9,054	-9,220	-166	62,057	-60,387	1,669

Table 15
Portfolio Investment in Canadian Bonds, by Sector,
Period end Positions held by Non-residents

Tableau 15
Investissements de portefeuille en obligations canadiennes, par
secteur, positions de fin de période détenues par les non-résidents

All Governments and their enterprises - Toutes les administrations publiques et leurs entreprises										
End of period	Federal Government			Provincial Governments			Municipal Governments	Total	Corporations	Total
	Administration publique fédérale			Administrations publiques provinciales			Administrations publiques municipales		Sociétés	
En fin de période	Direct	Enterprises	Total	Direct	Enterprises	Total				
		Entreprises			Entreprises					
D No. A	59372	59373	58295	59374	59375	58395	58495	..	58595	58195
Q	59376	59377	59295	59378	59379	59395	59495	..	59595	59195
millions of dollars - millions de dollars										
1987	31,029	12,149	43,178	36,929	29,483	66,411	5,197	114,786	37,269	152,055
1988	38,781	10,432	49,213	36,748	25,528	62,277	5,038	116,528	39,586	156,114
1989	48,895	9,655	58,550	36,094	25,059	61,152	4,802	124,505	45,438	169,943
1990	56,454	9,753	66,207	40,980	26,997	67,977	4,647	138,831	49,305	188,135
1991	64,159	9,508	73,667	53,712	32,308	86,020	4,695	164,382	51,173	215,555
1992	68,659	9,695	78,354	69,573	33,603	103,176	4,999	186,529	57,647	244,176
1993	77,491	11,320	88,810	89,972	35,730	125,703	5,396	219,909	64,231	284,140
1994	75,698	12,995	88,693	109,748	41,396	151,143	6,030	245,867	71,004	316,871
1995	87,587	11,092	98,679	115,292	39,800	155,093	4,494	258,266	82,775	341,041
1996	95,603	11,249	106,852	116,956	37,817	154,774	4,397	266,022	89,653	355,675
1997	92,625	12,012	104,637	114,612	35,600	150,211	4,275	259,123	108,305	367,428
1998	89,005	14,550	103,555	125,332	37,573	162,905	4,357	270,817	135,995	406,813
1999	89,697	15,247	104,944	112,724	30,941	143,665	5,374	253,983	138,971	392,954
1995	I 73,676	12,567	86,243	118,014	42,234	160,249	4,958	251,450	74,560	326,010
	II 81,541	12,350	93,891	115,881	40,767	156,647	4,667	255,206	76,274	331,479
	III 86,840	12,054	98,894	113,891	39,609	153,499	4,441	256,834	77,799	334,633
	IV 87,587	11,092	98,679	115,292	39,800	155,093	4,494	258,266	82,775	341,041
1996	I 84,130	10,464	94,594	117,874	37,945	155,819	4,448	254,861	84,289	339,150
	II 89,785	10,911	100,696	115,306	37,765	153,071	4,348	258,115	87,052	345,167
	III 89,701	11,410	101,111	115,206	37,170	152,376	4,312	257,798	87,417	345,214
	IV 95,603	11,249	106,852	116,956	37,817	154,774	4,397	266,022	89,653	355,675
1997	I 91,473	11,232	102,705	116,783	37,795	154,578	4,243	261,526	93,245	354,770
	II 93,563	12,622	106,185	116,377	37,287	153,663	4,211	264,059	96,683	360,742
	III 96,979	12,330	109,309	117,264	36,647	153,911	4,182	267,402	98,658	366,060
	IV 92,625	12,012	104,637	114,612	35,600	150,211	4,275	259,123	108,305	367,428
1998	I 94,132	12,155	106,287	112,657	35,736	148,392	4,225	258,904	110,350	369,254
	II 90,464	13,325	103,789	113,962	37,119	151,081	4,083	258,953	121,906	380,859
	III 86,356	13,585	99,941	120,309	37,916	158,225	4,193	262,359	132,045	394,404
	IV 89,005	14,550	103,555	125,332	37,573	162,905	4,357	270,817	135,995	406,813
1999	I 85,923	14,472	100,396	119,748	34,744	154,492	5,627	260,515	138,737	399,251
	II 86,000	16,588	102,588	114,071	32,767	146,838	5,446	254,872	140,020	394,892
	III 85,978	15,695	101,673	114,923	32,768	147,691	5,381	254,745	142,536	397,281
	IV 89,697	15,247	104,944	112,724	30,941	143,665	5,374	253,983	138,971	392,954
2000	I 84,593	14,126	98,719	108,703	30,602	139,305	5,325	243,349	142,793	386,142
	II 84,742	13,631	98,373	107,926	30,267	138,194	5,307	241,874	146,518	388,392
	III 80,329	13,307	93,636	105,986	30,026	136,013	5,313	234,961	150,717	385,678

Table 16
Portfolio Investment in Canadian Bonds, by
Geographical Area, Period end Positions held by
Non-residents

Tableau 16
Investissements de portefeuille en obligations canadiennes, par
zone géographique, positions de fin de période détenues par les
non-résidents

End of period	United States	United Kingdom	Other EU	Japan	Other OECD	Other	Total	
En fin de période	États-Unis	Royaume-Uni	Autres UE	Japon	Autres OCDE	Autres		
<i>D No.</i>	<i>A</i>	<i>65313</i>	<i>65413</i>	<i>65613</i>	<i>65713</i>	<i>65813</i>	<i>65213</i>	
<i>Q</i>	<i>59772</i>	<i>59273</i>	<i>59473</i>	<i>59573</i>	<i>59673</i>	<i>59773</i>	<i>59999</i>	
millions of dollars - millions de dollars								
1987	47,041	7,030	26,507	35,985	30,970	4,522	152,055	
1988	45,148	8,086	26,561	39,482	29,962	6,876	156,114	
1989	47,847	10,728	28,207	43,153	29,971	10,037	169,943	
1990	58,452	14,558	28,234	44,063	32,286	10,542	188,135	
1991	68,088	21,502	33,165	45,047	33,290	14,462	215,555	
1992	89,664	19,247	35,444	50,269	32,797	16,755	244,176	
1993	115,927	26,371	41,315	47,906	33,811	18,810	284,140	
1994	132,430	27,449	49,104	45,455	37,192	25,241	316,871	
1995	147,067	33,079	49,704	44,372	38,205	28,615	341,041	
1996	165,583	34,376	48,660	46,071	33,049	27,935	355,675	
1997	180,821	34,300	47,558	45,284	30,279	29,186	367,428	
1998	197,101	37,151	58,831	45,978	33,660	34,091	406,813	
1999	196,614	35,505	54,476	43,419	31,220	31,719	392,954	
1995	I	135,199	26,517	50,855	47,799	38,669	26,972	326,010
	II	138,805	30,548	50,254	46,234	37,999	27,639	331,479
	III	142,779	31,459	49,897	45,079	37,408	28,011	334,633
	IV	147,067	33,079	49,704	44,372	38,205	28,615	341,041
1996	I	150,370	30,823	49,694	42,334	37,119	28,810	339,150
	II	155,582	32,835	48,206	43,079	35,536	29,929	345,167
	III	158,069	30,513	48,981	44,231	34,846	28,576	345,214
	IV	165,583	34,376	48,660	46,071	33,049	27,935	355,675
1997	I	166,924	33,825	48,022	45,037	32,484	28,478	354,770
	II	168,719	36,214	47,300	46,727	32,870	28,912	360,742
	III	176,582	34,835	47,250	47,463	31,620	28,310	366,060
	IV	180,821	34,300	47,558	45,284	30,279	29,186	367,428
1998	I	181,648	32,179	49,617	43,573	30,798	31,439	369,254
	II	188,481	33,732	51,097	42,833	31,975	32,740	380,859
	III	192,395	35,180	57,003	42,615	33,525	33,685	394,404
	IV	197,101	37,151	58,831	45,978	33,660	34,091	406,813
1999	I	195,927	36,854	56,904	44,542	31,940	33,084	399,251
	II	196,090	35,567	55,663	43,179	31,483	32,911	394,892
	III	195,327	36,595	56,359	44,234	32,295	32,470	397,281
	IV	196,614	35,505	54,476	43,419	31,220	31,719	392,954
2000	I	198,661	39,057	47,213	41,023	30,367	29,821	386,142
	II	202,197	46,356	44,364	37,534	29,290	28,650	388,392
	III	205,272	44,145	45,300	34,745	28,485	27,731	385,678

Table 17
Portfolio Investment in Canadian Money Market
Instruments, by Sector, Period end Positions held by
Non-residents

Tableau 17
Investissements de portefeuille en instruments du marché monétaire
canadien, par secteur, positions de fin de période détenues par les
non-résidents

		All Governments and their enterprises - Toutes les administrations publiques et leurs entreprises								
		Federal Government		Provincial Governments				Corporations	Total	
End of period		Administration publique fédérale		Administrations publiques provinciales			Total	Sociétés	Total	
En fin de période		Direct	Enterprises	Direct	Enterprises	Total				
			Entreprises		Entreprises					
D No.	A	58987	58988	58986	58990	58991	58989	..	58992	58985
	Q	59987	59988	59986	59990	59991	59989	..	59992	59985
millions of dollars - millions de dollars										
1987		6,324	1,576	7,900	1,079	369	1,448	9,348	1,074	10,421
1988		13,428	2,853	16,281	658	354	1,012	17,293	2,124	19,417
1989		14,041	3,094	17,135	951	373	1,324	18,460	2,152	20,611
1990		17,491	2,991	20,483	2,291	304	2,595	23,078	3,324	26,402
1991		19,781	5,898	25,680	2,988	327	3,315	28,995	1,540	30,534
1992		21,700	6,105	27,805	4,678	429	5,107	32,912	3,192	36,104
1993		32,792	5,716	38,508	4,908	576	5,483	43,991	1,910	45,901
1994		35,843	5,309	41,152	3,924	634	4,558	45,710	1,819	47,529
1995		33,112	5,171	38,283	4,421	773	5,194	43,478	3,041	46,519
1996		26,701	5,241	31,942	3,520	725	4,245	36,187	4,371	40,558
1997		22,711	7,082	29,793	1,904	1,865	3,768	33,562	9,018	42,580
1998		21,689	8,972	30,661	3,427	1,420	4,847	35,508	9,590	45,098
1999		15,205	7,144	22,349	2,396	310	2,707	25,055	5,260	30,315
1995	I	39,173	5,695	44,868	3,767	2,026	5,793	50,661	3,658	54,319
	II	35,246	5,437	40,683	4,984	1,966	6,950	47,633	3,401	51,035
	III	36,923	5,570	42,494	4,527	1,924	6,451	48,944	2,080	51,024
	IV	33,112	5,171	38,283	4,421	773	5,194	43,478	3,041	46,519
1996	I	37,715	6,178	43,893	3,977	2,203	6,180	50,073	3,768	53,841
	II	31,222	6,051	37,273	3,384	2,431	5,815	43,088	3,167	46,255
	III	31,398	5,821	37,219	3,456	2,101	5,557	42,776	3,733	46,509
	IV	26,701	5,241	31,942	3,520	725	4,245	36,187	4,371	40,558
1997	I	28,652	5,732	34,385	1,935	1,098	3,033	37,418	5,401	42,819
	II	22,208	5,664	27,872	2,409	1,476	3,885	31,757	5,843	37,600
	III	21,692	5,612	27,305	1,719	2,011	3,730	31,034	6,563	37,597
	IV	22,711	7,082	29,793	1,904	1,865	3,768	33,562	9,018	42,580
1998	I	22,362	7,155	29,517	2,476	2,070	4,546	34,063	10,113	44,175
	II	20,670	6,706	27,377	2,130	1,916	4,046	31,423	8,961	40,384
	III	22,733	7,496	30,229	2,944	1,792	4,736	34,965	8,656	43,622
	IV	21,689	8,972	30,661	3,427	1,420	4,847	35,508	9,590	45,098
1999	I	21,832	7,165	28,998	2,515	1,118	3,633	32,630	7,962	40,593
	II	19,940	6,596	26,537	2,513	878	3,392	29,928	6,571	36,499
	III	17,007	6,868	23,875	2,929	578	3,506	27,382	5,182	32,564
	IV	15,205	7,144	22,349	2,396	310	2,707	25,055	5,260	30,315
2000	I	15,617	6,733	22,350	3,774	638	4,412	26,762	5,140	31,902
	II	15,027	6,646	21,673	3,749	375	4,123	25,796	4,146	29,942
	III	12,807	6,722	19,528	3,526	372	3,898	23,426	3,583	27,009

Table 18
Portfolio Investment in Canadian Money Market
Instruments, by Geographical Area, Period end
Positions held by Non-residents

Tableau 18
Investissements de portefeuille en instruments du marché monétaire
canadien, par zone géographique, positions de fin de période
détenues par les non-résidents

End of period	United States	United Kingdom	Other EU	Japan	Other OECD	Other	Total	
En fin de période	États-Unis	Royaume-Uni	Autres UE	Japon	Autres OCDE	Autres		
<i>D No.</i>	<i>A</i>	65316	65416	65616	65716	65816	65216	
<i>Q</i>	59296	59396	59496	59596	59696	59796	59196	
millions of dollars - millions de dollars								
1987	5,507	432	270	78	1,163	2,972	10,421	
1988	8,079	1,525	1,497	395	2,299	5,622	19,417	
1989	7,787	1,693	1,447	1,214	2,232	6,237	20,611	
1990	10,286	1,586	2,242	900	3,977	7,411	26,402	
1991	11,090	4,617	1,675	2,068	4,055	7,031	30,534	
1992	18,789	4,420	1,661	733	2,684	7,817	36,104	
1993	21,515	5,773	2,558	361	4,132	11,561	45,901	
1994	19,398	8,525	2,040	217	5,885	11,465	47,529	
1995	18,240	9,778	2,334	10	5,071	11,085	46,519	
1996	20,680	4,819	2,437	651	3,484	8,487	40,558	
1997	23,176	4,700	4,143	124	4,403	6,035	42,580	
1998	23,538	6,291	4,149	8	4,908	6,202	45,098	
1999	15,237	4,572	3,184	43	3,597	3,682	30,315	
1995	I	23,139	9,177	2,849	232	5,668	13,252	54,319
	II	19,310	8,935	3,154	120	4,919	14,597	51,035
	III	18,156	10,200	3,200	166	5,207	14,095	51,024
	IV	18,240	9,778	2,334	10	5,071	11,085	46,519
1996	I	23,605	11,528	3,294	152	5,414	9,847	53,841
	II	19,447	9,782	2,657	533	5,050	8,785	46,255
	III	21,231	8,103	2,780	564	4,419	9,412	46,509
	IV	20,680	4,819	2,437	651	3,484	8,487	40,558
1997	I	21,693	4,221	3,955	618	4,245	8,088	42,819
	II	19,593	3,762	3,470	336	3,695	6,745	37,600
	III	19,536	4,604	3,773	229	3,159	6,297	37,597
	IV	23,176	4,700	4,143	124	4,403	6,035	42,580
1998	I	20,740	6,520	4,711	102	5,940	6,162	44,175
	II	20,055	5,388	4,643	43	3,936	6,320	40,384
	III	23,590	4,864	4,238	27	4,048	6,853	43,622
	IV	23,538	6,291	4,149	8	4,908	6,202	45,098
1999	I	21,084	5,117	3,767	9	4,240	6,376	40,593
	II	20,012	4,550	3,281	24	3,585	5,048	36,499
	III	17,729	4,218	3,425	57	3,526	3,608	32,564
	IV	15,237	4,572	3,184	43	3,597	3,682	30,315
2000	I	19,128	5,024	2,505	71	1,992	3,182	31,902
	II	18,825	3,896	1,982	70	1,696	3,473	29,942
	III	16,000	3,126	1,975	91	1,989	3,828	27,009

Table 19
Selected Stock Prices and Capital Market Yields

Tableau 19
Certains rendements du cours des actions et du marché des capitaux

		Stocks prices		Selected capital market yields		
		Cours des actions		Certains rendements du marché des capitaux		
		Canada	United States	Long-term		
			États-Unis	Long terme		
Period		Toronto Stock Exchange Composite 300 1975 = 1,000	Standard and Poor's Composite 500 1941 - 43 = 10	Canadian industrials average ⁽¹⁾	Government of Canada average ⁽²⁾	United States government average ⁽³⁾
Période		Indice composite 300 de la Bourse de Toronto 1975 = 1,000	Indice composite 500 de Standard and Poor's 1941 - 43 = 10	Moyenne des valeurs industrielles canadiennes ⁽¹⁾	Moyenne du gouvernement du Canada ⁽²⁾	Moyenne du gouvernement des États-Unis ⁽³⁾
1996	S	5,291.1	687.3	7.00	7.75	6.93
	O	5,598.8	705.3	6.37	7.12	6.69
	N	6,016.7	757.0	5.95	6.75	6.43
	D	5,927.0	740.7	6.33	7.09	6.58
1997	J	6,109.5	786.2	6.59	7.38	6.90
	F	6,157.8	790.8	6.32	7.08	6.79
	M	5,850.2	757.1	6.59	7.24	6.99
	A	5,976.6	801.3	6.66	7.18	6.94
	M	6,382.1	848.3	6.60	7.15	7.02
	J	6,437.7	885.1	6.09	6.73	6.74
	J	6,877.7	954.3	5.85	6.32	6.32
	A	6,611.8	899.5	6.06	6.63	6.65
	S	7,040.2	947.3	5.81	6.26	6.32
	O	6,842.4	914.6	5.77	6.05	6.21
	N	6,512.8	955.4	5.92	5.96	6.05
	D	6,699.4	970.4	6.11	5.95	5.92
1998	J	6,700.2	980.3	5.92	5.81	5.94
	F	7,092.5	1,049.3	6.00	5.78	5.93
	M	7,558.5	1,101.8	5.84	5.70	5.94
	A	7,665.0	1,111.8	6.01	5.76	6.08
	M	7,589.8	1,090.8	5.86	5.61	5.83
	J	7,366.9	1,133.8	5.94	5.52	5.66
	J	6,931.4	1,120.5	6.07	5.61	5.77
	A	5,530.7	957.3	6.41	5.83	5.44
	S	5,614.1	1,017.0	5.89	5.32	4.98
	O	6,208.3	1,098.7	5.91	5.45	5.13
	N	6,343.9	1,164.3	5.98	5.47	5.19
	D	6,485.9	1,229.2	5.77	5.23	5.09
1999	J	6,729.3	1,279.6	5.76	5.23	5.14
	F	6,312.7	1,238.3	6.06	5.43	5.51
	M	6,597.8	1,286.6	5.83	5.36	5.63
	A	7,014.7	1,335.2	5.89	5.41	5.58
	M	6,841.8	1,301.7	6.21	5.58	5.80
	J	7,010.1	1,372.7	6.28	5.63	5.98
	J	7,081.0	1,328.7	6.44	5.74	6.01
	A	6,970.8	1,320.4	6.36	5.68	5.87
	S	6,957.7	1,282.7	6.54	5.91	6.13
	O	7,256.2	1,362.9	6.99	6.36	6.33
	N	7,523.2	1,388.9	6.81	6.10	6.22
	D	8,413.8	1,469.3	6.96	6.23	6.45
2000	J	8,481.1	1,394.5	7.14	6.27	6.60
	F	9,129.0	1,366.4	6.99	5.83	6.14
	M	9,462.4	1,498.6	6.84	5.84	5.99
	A	9,347.6	1,452.4	6.73	5.92	5.95
	M	9,252.0	1,420.6	7.05	5.63	6.02
	J	10,195.5	1,454.6	6.95	5.61	5.97
	J	10,406.3	1,430.8	6.87	5.55	5.82
	A	11,247.9	1,517.7	6.78	5.51	5.74
	S	10,377.9	1,436.5	6.72	5.67	5.90

(1) Last business day. Weighted mid-term bond index based on forty bonds covering a 5 to 15 year spectrum. McLeod, Young, Weir and Company Limited. - Dernier jour ouvrable du mois. L'indice pondéré des obligations à moyen terme est basé sur 40 obligations avec échéances comprises entre 5 et 15 ans. McLeod, Young, Weir and Company Limited.

(2) Mid-market closing prices for last Wednesday of direct issues due or callable in 10 years or more. - Prix de clôture du marché pour le dernier mercredi du mois des émissions directes venant à échéance ou remboursables dans 10 ans ou plus.

(3) Daily average for last week of issues due or callable in 10 years or more. United States Federal Reserve Bulletin. - Moyenne quotidienne de la semaine précédente des émissions venant à échéance ou remboursables dans 10 ans ou plus. United States Federal Reserve Bulletin.

Source: Bank of Canada, except as indicated. / Banque du Canada, sauf indication contraire.

Table 19
Selected Stock Prices and Capital Market Yields -
Concluded

Tableau 19
Certains rendements du cours des actions et du marché des
capitaux - fin

		Selected capital market yields						Forward premium (+) or discount (-) United-States dollar in Canada 3 month ⁽⁸⁾
		Certains rendements du marché des capitaux						Déport (+) ou report (-) à terme du dollar États-Unis au Canada à 3 mois ⁽⁸⁾
		Short-term						
		Court terme						
Period		Finance company paper 3 month	Commercial paper 3 month	Treasury bills 3 month		Eurodollars ⁽⁴⁾		
Période		Effets des sociétés de financement à 3 mois	Effets de commerce à 3 mois	Bons du trésor à 3 mois				
		Canadian ⁽⁴⁾	United States ⁽⁵⁾	Canadian ⁽⁶⁾	United States ⁽⁷⁾			
		Canadien ⁽⁴⁾	États-Unis ⁽⁵⁾	Canadien ⁽⁶⁾	États-Unis ⁽⁷⁾			
1996	S	4.01	5.52	3.86	5.32	5.61	-1.57	
	O	3.30	5.47	3.17	5.18	5.58	-2.21	
	N	2.92	5.45	2.73	5.16	5.58	-2.56	
	D	3.13	5.55	2.85	5.05	5.64	-2.44	
1997	J	3.15	5.47	2.87	5.20	5.61	-2.35	
	F	3.12	5.45	2.91	5.14	5.58	-2.31	
	M	3.28	5.73	3.14	5.41	5.83	-2.57	
	A	3.44	5.81	3.14	5.36	5.89	-2.44	
	M	3.27	5.73	2.99	5.16	5.83	-2.55	
	J	3.27	5.74	2.86	5.07	5.83	-2.56	
	J	3.67	5.63	3.29	5.26	5.77	-2.08	
	A	3.63	5.65	3.11	5.14	5.80	-2.13	
	S	3.64	5.67	2.86	5.03	5.77	-2.13	
	O	3.91	5.74	3.59	5.10	5.80	-1.88	
	N	4.14	5.86	3.67	5.28	5.96	-1.76	
	D	4.80	5.97	3.99	5.43	5.83	-1.08	
1998	J	4.56	5.46	4.10	5.14	5.77	-1.08	
	F	4.96	5.50	4.57	5.21	5.77	-0.71	
	M	4.84	5.53	4.59	5.10	5.77	-0.92	
	A	5.04	5.57	4.85	5.01	5.80	-0.68	
	M	5.04	5.57	4.75	5.09	5.80	-0.64	
	J	5.06	5.58	4.87	5.06	5.77	-0.63	
	J	5.14	5.58	4.94	4.99	5.83	-0.54	
	A	5.22	5.55	4.91	4.99	5.83	-0.36	
	S	5.38	5.19	4.91	4.49	5.54	0.05	
	O	5.22	5.03	4.71	4.13	5.45	-	
	N	5.09	5.07	4.78	4.51	5.48	-0.18	
	D	5.02	4.93	4.66	4.58	5.29	-0.18	
1999	J	5.01	4.82	4.68	4.37	5.20	0.05	
	F	5.04	4.88	4.87	4.59	5.26	0.05	
	M	4.85	4.89	4.63	4.44	5.16	-0.13	
	A	4.80	4.85	4.60	4.40	5.04	-0.19	
	M	4.71	4.90	4.48	4.56	5.10	-0.28	
	J	4.86	5.24	4.56	4.82	5.35	-0.58	
	J	4.91	5.17	4.71	4.60	5.39	-0.43	
	A	4.87	5.37	4.68	4.92	5.54	-0.62	
	S	4.83	5.36	4.66	4.79	5.99	-0.77	
	O	5.05	5.98	4.87	5.07	6.15	-0.99	
	N	5.05	5.85	4.73	5.18	6.15	-1.02	
	D	5.27	5.76	4.85	5.37	6.08	-0.89	
2000	J	5.25	5.89	5.05	5.46	6.15	-0.31	
	F	5.31	5.95	4.96	5.72	6.21	-0.83	
	M	5.46	6.18	5.27	5.80	6.65	-0.89	
	A	5.62	6.26	5.43	5.70	6.46	-0.82	
	M	5.98	6.72	5.67	5.81	6.97	-0.89	
	J	5.89	6.67	5.53	5.76	6.88	-0.93	
	J	5.88	6.59	5.61	5.94	6.81	-0.89	
	A	5.90	6.57	5.58	6.08	6.75	-0.85	
	S	5.83	6.55	5.56	6.06	6.75	-0.84	

(4) Last Wednesday. - Dernier mercredi du mois.

(5) Last Wednesday. Adjusted to 365-day true yield basis from 360-day basis. - Dernier mercredi du mois. Ajustement sur la base d'un rendement réel de 365 jours à partir d'un escompte de 360 jours.

(6) Average of rates of Thursday tender following the last Wednesday. - Moyenne des offres le jeudi suivant le dernier mercredi du mois.

(7) Average of rates at Monday tender nearest last Wednesday. Adjusted to 365-day true yield basis from 360-day discount basis. - Moyenne des offres le lundi suivant immédiatement le dernier mercredi du mois. Ajustement sur la base d'un rendement réel de 365 jours à partir d'un escompte de 360 jours.

(8) Expressed as annual yield. Last Wednesday. - Rendement annuel. Dernier mercredi du mois.

Source: Bank of Canada, except as indicated. - Banque du Canada, sauf indication contraire.

FOR FURTHER READING

**Selected Publications
from Statistics Canada**

LECTURES SUGGÉRÉES

**Choisies parmi les publications
de Statistique Canada**

Canada's Balance of International Payments⁽¹⁾, Quarterly, Bilingual	Catalogue Internet 67-001-XPB 67-001-XIB	Balance des paiements internationaux du Canada⁽¹⁾, Trimestriel, bilingue
Canada's International Transactions in Securities, Monthly, Bilingual	67-002-XPB 67-002-XIB	Opérations internationales du Canada en valeurs mobilières, Mensuel, Bilingue
Canada's International Investment Position, 1998, Annual, Bilingual	67-202-XPB 67-202-XIB	Bilan des investissements internationaux du Canada, 1998, Annuel, bilingue
Canada's International Transactions in Services, Annual, Bilingual	67-203-XPB 67-203-XIB	Les transactions internationales de services du Canada, Annuel, bilingue
Canada's Balance of International Payments and International Investment Position Concepts, Sources, Methods and Products Occasional, English New edition, July 2000	67-506-XPE 67-506-XPF 67-506-XIE 67-506-XIF	La balance des paiements internationaux et le bilan des investissements internationaux du Canada Concepts, sources, méthodes et produits Hors série, française Nouvelle édition, Juillet 2000
Canada's Balance of International Payments, Historical Statistics 1926 to 1990⁽¹⁾, Occasional, Bilingual	67-508-XPB	La balance des paiements internationaux du Canada, Données historiques 1926 à 1990⁽¹⁾, Hors série, bilingue
Canadian Economic Observer, Monthly, Bilingual	11-010-XPB	L'observateur économique canadien, Mensuel, bilingue

(1) Starting with 1992, the first quarter editions of 67-001-XPB contain the update to the data published in 67-508-XPB.

(1) À partir de 1992, les éditions du premier trimestre du no. 67-001-XPB incluent la mise à jour des données publiées au no. 67-508-XPB au catalogue.

To order a publication you may telephone 1-613-951-7277 or use facsimile number 1-613-951-1584.
For toll free in Canada only, telephone 1-800-267-6677. When ordering by telephone or facsimile, a written confirmation is not required.

Pour obtenir une publication, veuillez téléphoner au 1-613-951-7277 ou utiliser le numéro du télécopieur 1-613-951-1584.
Pour appeler sans frais au Canada, composez le 1-800-267-6677. Il n'est pas nécessaire de nous faire parvenir une confirmation pour une commande faite par téléphone ou télécopieur.

List of Published Research Papers

Liste des documents de recherche publiés

	<u>Published Publié</u>	<u>Catalogue</u>	
1. <i>Non-corporate Foreign Investment in Canadian Real Estate, 1977-1980</i> (Teresa M. Omiecinski)	1983	67F0001MPB97001	1. <i>Investissements étrangers, autres que des sociétés, dans l'immobilier au Canada, 1977-1980</i> (Teresa M. Omiecinski)
2. <i>Foreign Investment in the Canadian Bond Market, 1978 to 1990</i> (Lucie Laliberté)	1990	67F0001MPB97002	2. <i>Les placements étrangers sur le marché obligataire canadien, 1978-1990</i> (Lucie Laliberté)
3. <i>Characteristics of Canadian Importing Firms, 1978-1986</i> (Barry Mersereau)	1992	67F0001MPB97003	3. <i>Les caractéristiques des firmes importatrices canadiennes, 1978-1986</i> (Barry Mersereau)
4. <i>The Statistical Discrepancy in Canada's Balance of Payments, 1962-1991</i> (Fred Barzyk and Lucie Laliberté)	1992	67F0001MPB97004	4. <i>La divergence statistique dans la balance des paiements du Canada, 1962-1991</i> (Fred Barzyk et Lucie Laliberté)
5. <i>Canada's Public Debt Held by Non-Residents: Historical Perspectives, 1926-1992</i> (Lucie Laliberté, Christian Lajule and Diane Thibault)	1993	67F0001MPB97005	5. <i>La dette publique du Canada détenue par les non-résidents: perspectives historiques, 1926-1992</i> (Lucie Laliberté, Christian Lajule et Diane Thibault)
6. <i>Globalisation and Canada's International Investment Position, 1950-1992</i> , (Lucie Laliberté)	1993	67F0001MPB97006	6. <i>La mondialisation et le bilan des investissements internationaux du Canada, 1950-1992</i> (Lucie Laliberté)
7. <i>The Foreign Investment of Canadian Trusteed Pension Funds, 1970-1992</i> (Jean-Pierre Corbeil and Thomas Dufour)	1993	67F0001MPB97007	7. <i>Les placements étrangers des caisses de retraite en fiducie du Canada, 1970-1992</i> (Jean- Pierre Corbeil and Thomas Dufour)
8. <i>Recent Trends in Canadian Direct Investment Abroad - The Rise of Canadian Multinationals, 1969-1992</i> (Frank Chow)	1993	67F0001MPB97008	8. <i>Tendances récentes des investissements directs canadiens à l'étranger - l'essor des multinationales canadiennes, 1969-1992</i> (Frank Chow)
9. <i>Direct Investment Profits - in Canada and Abroad, 1983-1993</i> (Diane Thibault and Emmanuel Manolikakis)	1994	67F0001MPB97009	9. <i>Les bénéfiques au titre des investissements directs, au Canada et à l'étranger, 1983-1993</i> (Diane Thibault et Emmanuel Manolikakis)
10. <i>Development of the Balance of Payments nomenclature</i> (Gerard Meagher)	1996	67F0001MPB97010	10. <i>Le développement de la nomenclature de la balance des paiements</i> (Gerard Meagher)

	<u>Published Publié</u>	<u>Catalogue</u>	
11. <i>Reconciliation of the Canada-United States Current Account, 1994 and 1995 (Lucie Laliberté and Anthony J. DiLullo)</i>	1996	67F0001MPB97011	11. <i>Rapprochement du compte courant du Canada et des États-Unis, 1994 et 1995 (Lucie Laliberté et Anthony J. DiLullo)</i>
12. <i>Measurement of Foreign Portfolio Investment in Canadian Bonds (Lucie Laliberté and Réjean Tremblay)</i>	1996	67F0001MPB97012	12. <i>La mesure des placements de portefeuille étrangers en obligations canadiennes (Lucie Laliberté et Réjean Tremblay)</i>
13. <i>Implementation in Canada of the International Standards for Service Trade - On With the Fifth (Hugh Henderson)</i>	1996	67F0001MPB97013	13. <i>L'application au Canada des normes 1996 internationales régissant les données du commerce international en services - Cinquième édition: Le coup d'envoi (Hugh Henderson)</i>
14. <i>Repo transactions between residents of Canada and non-residents, 1991-1995 (Éric Boulay)</i>	1997	67F0001MPB97014	14. <i>Les opérations de pension entre résidents 1997 canadiens et non-résidents, 1991-1995 (Éric Boulay)</i>
15. <i>Canada's International Legal Services, 1995-1996 (Colleen Cardillo)</i>	1997	67F0001MPB97015	15. <i>Services juridiques au niveau international du Canada, 1995-1996 (Colleen Cardillo)</i>
16. <i>Canada's International Management Consulting, 1990-1996 (Willa Rea)</i>	1997	67F0001MPB97016	16. <i>Services de conseil en gestion au niveau international du Canada, 1990-1996 (Willa Rea)</i>
17. <i>Canada's Implementation of BPM-5, 1997</i>	1997	67F0001MPB97017	17. <i>La mise en place au Canada du BPM-5, 1997</i>
18. <i>Reconciliation of the Canada-United States Current Account, 1996 and 1997 (Anthony J. DiLullo and Hugh Henderson)</i>	1999	67F0001MPB99018	18. <i>Rapprochement du compte courant du Canada et des États-Unis, 1996 et 1997 (Anthony J. DiLullo et Hugh Henderson)</i>
19. <i>Issues in Provincializing Foreign Direct Investment (Rosemary Bender)</i>	1999	67F0001MPB99019	19. <i>Enjeux de la provincialisation des investissements directs étrangers (Rosemary Bender)</i>

How to Order Research Papers

By phone: (613) 951-1855
By fax: (613) 951-9031
By Mail: Statistics Canada
 Balance of Payments Division
 Ottawa, Ontario
 K1A 0T6

You can order our Research Papers for a fee of \$5.00 per copy or \$10.00 for 1999 issues.

These papers are posted on our Web site at:

<http://www.statcan.ca/english/services>

Pour commander les documents de recherche

Par téléphone: (613) 951-1855
Par télécopieur: (613) 951-9031
Par courrier: Statistique Canada
 Division de la balance des paiements
 Ottawa (Ontario)
 K1A 0T6

Vous pouvez vous procurer nos documents de recherche pour 5,00 \$ / la copie ou 10,00\$ / la copie pour ceux de 1999.

Ces documents sont affichés sur notre site Web à:

<http://www.statcan.ca/francais/services>



Retain for future reference

Conserver pour référence

Balance of Payments Division List of Publications

Division de la balance des paiements Liste des publications

Canada's Balance of International Payments

(the First quarter 1997 issue provides comprehensive historical coverage from 1926 to 1996) - presents Canada's economic transactions with non-residents under two main accounts: the current account which covers goods, services, investment income and current transfers; and the capital and finance account which covers capital transfers as well as both borrowings from and investments in foreign countries. The transactions are presented quarterly and annually with six broad geographical areas.

67-001-XPB

Balance des paiements internationaux du Canada

(l'édition du premier trimestre de 1997 contient des données détaillées historiques de 1926 à 1996) - présente les transactions du Canada avec les non-résidents regroupées sous le compte courant (biens, services, revenus de placement et les transferts); et le compte de capital et financier (les emprunts et placements à l'étranger). Les transactions sont présentées trimestriellement et annuellement pour six grandes régions géographiques.

Canada's International Transactions in Securities

presents Canada's portfolio transactions in Canadian and foreign bonds and stocks and in Canadian money market securities with non-residents. New issues, retirements and trade in outstanding securities are covered as well as repurchase agreements. Monthly gross and net transactions are presented geographically according to six broad geographical areas.

67-002-XPB

Opérations internationales du Canada en valeurs mobilières

présente les transactions du Canada en obligations et actions canadiennes et étrangères et en instruments du marché monétaire canadien avec les non-résidents. Les nouvelles émissions, les remboursements et le commerce en circulation des valeurs mobilières sont présentés ainsi que les prises et cessions en pension. Les données mensuelles sur les transactions brutes et nettes sont présentées avec une répartition géographique de six grandes régions.

Canada's International Investment Position

(the 1996 issue provides comprehensive historical data from 1926 to 1996) - presents Canada's asset position with and liability position to non-residents, including a detailed breakdown by claims (direct investment by country, portfolio, etc.) and by six broad geographical areas. The data include the foreign holding of Canada's public debt.

67-202-XPB

Bilan des investissements internationaux du Canada

(l'édition de 1996 contient des données détaillées historiques de 1926 à 1996) - présente la position de l'actif du Canada et la position du passif envers les non-résidents par composantes (investissement direct par pays, de portefeuille, etc.) et par six grandes régions géographiques. Les données contiennent aussi les avoirs étrangers de la dette publique au Canada.

Canada's International Transactions in Services

presents Canada's annual service transactions with non-residents. Travel, transportation, commercial services and government services which are presented by three broad geographical areas: United States, European Union and other countries. Commercial services are further categorized by industry; country of control (Canada, United States, Other); whether the service is with foreign affiliated companies or non-affiliates; and with a detailed country breakdown for commercial services.

67-203-XPB

Transactions internationales de services du Canada

présente les transactions internationales de services, en quatre grands agrégats soit les voyages, le transport, les services commerciaux et les transactions gouvernementales. Ces diverses catégories sont ventilées selon la zone géographique (États-Unis, Union Européenne (UE), et tous les autres pays); l'industrie; le pays de contrôle (Canada, États-Unis et autres); selon que la transaction ait lieu ou non avec une affiliée étrangère; ainsi qu'un bris par pays des services commerciaux.

How to Order

By phone: (613) 951-7277 or 1 800 267-6677
By fax: (613) 951-1584 or 1 800-889-9734
By Internet: order@statcan.ca
By Mail: Statistics Canada
 Operations and Integration Division
 Circulation Management
 Ottawa, Ontario
 K1A 0T6

Pour commander

Par téléphone: (613) 951-7277 ou 1 800 267-6677
Par télécopieur: (613) 951-1584 ou 1 800 889-9734
Via l'Internet: order@statcan.ca
Par courrier: Statistique Canada
 Division des opérations et de l'intégration
 Gestion de la circulation
 Ottawa (Ontario)
 K1A 0T6

Catalogue no./ N° du catalogue	Frequency/ Périodicité	By issue (all prices in Canadian dollars) / Chaque exemplaire (en dollar Canadian)				Annual Subscription/ (all prices in Canadian dollars) / Abonnement annuel (en dollar Canadian)			
		Canada	United States/ États-Unis	Other countries/ Autres pays	Internet	Canada	United States/ États-Unis	Other countries/ Autres pays	Internet
67-001-XPB	Quarterly/ Trimestriel	\$38.00	\$44.00	\$48.00	\$29.00	\$124.00	\$148.00	\$164.00	\$93.00
67-002-XPB	Monthly/ Mensuel	\$18.00	\$24.00	\$28.00	\$14.00	\$176.00	\$248.00	\$296.00	\$132.00
67-202-XPB	Annual/ Annuel	\$52.00	\$58.00	\$62.00	\$39.00				
67-203-XPB	Annual/ Annuel	\$40.00	\$46.00	\$50.00	\$30.00				

