



National Income and Expenditure Accounts

Quarterly Estimates
First Quarter 2003

Comptes nationaux des revenus et dépenses

Estimations trimestrielles
Premier trimestre 2003



How to obtain more information

Specific inquiries about this product and related statistics or services should be directed to: Income and Expenditure Accounts Division, Statistics Canada, Ottawa, Ontario, K1A 0T6 (telephone: (613) 951-3640), (e-mail: iead-info-dcrd@statcan.ca).

For information on the wide range of data available from Statistics Canada, you can contact us by calling one of our toll-free numbers. You can also contact us by e-mail or by visiting our Web site.

National inquiries line	1 800 263-1136
National telecommunications device for the hearing impaired	1 800 363-7629
Depository Services Program inquiries	1 800 700-1033
Fax line for Depository Services Program	1 800 889-9734
E-mail inquiries	infostats@statcan.ca
Web site	www.statcan.ca

Ordering and subscription information

This product, Catalogue no. 13-001-XIB is published quarterly in electronic format on the Statistics Canada Internet site at a price of price of CDN\$33.00 per issue and CDN\$109.00 for a one-year subscription. To obtain single issues or to subscribe visit our Web site at www.statcan.ca, and select Products and Services.

This product, Catalogue no.13-001-XPB is published quarterly as a standard printed publication at a price of CDN \$44.00 per issue, and CDN\$145.00 for one-year subscription. The detailed Tables and Analytical Document, Catalogue no. 13-001-PPB, is published quarterly for CDN\$50.00 per issue and CDN\$180.00 for a one-year subscription. An electronic version, Catalogue no.13-001-XDB, is produced quarterly for CDN\$100.00 for a one-year subscription.

The following additional shipping charges apply for delivery outside Canada.

	Single issue	Annual subscription
United States	CDN\$6.00	CDN \$24.00
Other countries	CDN\$10.00	CDN \$40.00

All prices exclude sales taxes.

The printed version can be ordered by

- Phone (Canada and United States) **1 800 267-6677**
- Fax (Canada and United States) **1 800 287-4369**
- E-mail **order@statcan.ca**
- Mail
Statistics Canada
Dissemination Division
Circulation Management
120 Parkdale Avenue
Ottawa, Ontario K1A 0T6
- And, in person at the Statistics Canada Regional Centre nearest you, or from authorized agents and bookstores.

When notifying of a change in your address, please provide both old and new addresses.

Standards of service to the public

Statistics Canada is committed to serving its clients in a prompt, reliable and courteous manner and in the official language of their choice. To this end, the Agency has developed standards of service which its employees observe in serving its clients. To obtain a copy of these service standards, please contact Statistics Canada toll free at 1 800 263-1136.

Comment obtenir d'autres renseignements

Toute demande de renseignements au sujet du présent produit ou au sujet de statistiques ou de services connexes doit être adressée à : Division des comptes des revenus et dépenses, Statistique Canada, Ottawa, Ontario, K1A 0T6 (téléphone: (613) 951-3640), courriel: iead-info-dcrd@statcan.ca.

Pour obtenir des renseignements sur l'ensemble des données de Statistique Canada qui sont disponibles, veuillez composer l'un des numéros sans frais suivants. Vous pouvez également communiquer avec nous par courriel ou visiter notre site Web.

Service national de renseignements	1 800 263-1136
Service national d'appareils de télécommunications pour les malentendants	1 800 363-7629
Renseignements concernant le Programme des bibliothèques de dépôt	1 800 700-1033
Télécopieur pour Programme des bibliothèques de dépôt	1 800 889-9734
Renseignements par courriel	infostats@statcan.ca
Site Web	www.statcan.ca

Renseignements sur les commandes et les abonnements

Le produit n° 13-001-XIB au catalogue est publié trimestriellement sous forme électronique dans le site Internet de Statistique Canada et est offert au prix de 33 \$ CA l'exemplaire et de 109 \$ CA pour un abonnement annuel. Les utilisateurs peuvent obtenir des exemplaires ou s'abonner en visitant notre site Web à www.statcan.ca et en choisissant la rubrique Produits et services.

Le produit n° 13-001-XPB au catalogue est publié trimestriellement en version imprimée standard et est offert au prix de 44\$CA l'exemplaire et de 145 \$ CA pour un abonnement annuel. Le produit no 13-001-PPB au catalogue, Tableaux et document analytique, une version en détail, est publié trimestriellement au prix de 50 \$ CA par numéro et 180 \$ CA pour un abonnement annuel. Une version électronique, no 13-001-XDB au catalogue, est disponible trimestriellement au prix de 100 \$ CA pour un abonnement annuel.

Les frais de livraison supplémentaires suivants s'appliquent aux envois à l'extérieur du Canada :

	Exemplaire	Abonnement annuel
États-Unis	6 \$ CA	24 \$ CA
Autres pays	10 \$ CA	40 \$ CA

Les prix ne comprennent pas les taxes de ventes.

Ce produit peut être commandé par

- Téléphone (Canada et États-Unis) **1 800 267-6677**
- Télécopieur(Canada et États-Unis) **1 800 287-4369**
- Courriel **order@statcan.ca**
- Poste
Statistique Canada
Division de la diffusion
Gestion de la circulation
120, avenue Parkdale
Ottawa (Ontario) K1A 0T6
- En personne au bureau régional de Statistique Canada le plus près de votre localité ou auprès des agents et librairies autorisés.

Lorsque vous signalez un changement d'adresse, veuillez nous fournir l'ancienne et la nouvelle adresse.

Normes de service à la clientèle

Statistique Canada s'engage à fournir à ses clients des services rapides, fiables et courtois et ce, dans la langue officielle de leur choix. À cet égard, notre organisme s'est doté de normes de service à la clientèle qui doivent être observées par les employés lorsqu'ils offrent des services à la clientèle. Pour obtenir une copie de ces normes de service, veuillez communiquer avec Statistique Canada au numéro sans frais 1 800 263-1136.



Statistics Canada
Income and Expenditure Accounts Division

System of National Accounts

National Income and Expenditure Accounts

Quarterly Estimates
First Quarter 2003

Statistique Canada
Division des comptes des revenus et dépenses

Système de comptabilité nationale

Comptes nationaux des revenus et dépenses

Estimations trimestrielles
Premier trimestre 2003

Published by authority of the Minister
responsible for Statistics Canada

© Minister of Industry, 2003

All rights reserved. No part of this publication may be reproduced, stored in a retrieval system or transmitted in any form or by any means, electronic, mechanical, photocopying, recording or otherwise, without prior written permission from Licence Services, Marketing Division, Statistics Canada, Ottawa, Ontario, Canada K1A 0T6.

August 2003

Catalogue no. 13-001-XPB, Vol. 51, No. 1
ISSN 1488-576X

Catalogue no. 13-001-XIB, Vol. 51, No. 1
ISSN 1201-6772

Frequency: Quarterly

Ottawa

Note of Appreciation

Canada owes the success of its statistical system to a long-standing partnership between Statistics Canada, the citizens of Canada, its businesses, governments and other institutions. Accurate and timely statistical information could not be produced without their continued cooperation and goodwill.

Publication autorisée par le ministre
responsable de Statistique Canada

© Ministre de l'Industrie, 2003

Tous droits réservés. Il est interdit de reproduire ou de transmettre le contenu de la présente publication, sous quelque forme ou par quelque moyen que ce soit, enregistrement sur support magnétique, reproduction électronique, mécanique, photographique, ou autre, ou de l'emmagasiner dans un système de recouvrement, sans l'autorisation écrite préalable des Services de concession des droits de licence, Division du marketing, Statistique Canada, Ottawa, Ontario, Canada K1A 0T6.

Août 2003

N° 13-001-XPB au catalogue, vol. 51, n°1
ISSN 1488-576X

N° 13-001-XIB au catalogue, vol. 51, n° 1
ISSN 1201-6772

Périodicité : trimestrielle

Ottawa

Note de reconnaissance

Le succès du système statistique du Canada repose sur un partenariat bien établi entre Statistique Canada et la population, les entreprises, les administrations canadiennes et les autres organismes. Sans cette collaboration et cette bonne volonté, il serait impossible de produire des statistiques précises et actuelles.

Symbols

The following standard symbols are used in Statistics Canada publications:

- .. figures not available.
- ... figures not appropriate or not applicable.
- nil or zero.
- amount too small to be expressed.
- p preliminary figures.
- r revised figures.
- x confidential to meet secrecy requirements of the Statistics Act.

This publication was prepared by the following staff from the Income and Expenditure Accounts Division: Marcel Beaudry, Eric Belzile, Catherine Bertrand, Anne-Marie Bridger, Michel Chevalier, Jacques Delisle, Andrée Desaulniers, Luc Dubois, Dan Finnerty, Katherine Fraser, Céline Guindon, Cynthia Hagggar-Guénette, Joumana Harfouche, Irfan Hashmi, Louise Jones, Monique Joubert, Roger Jullion, Karen King, Diane Lake, Denise Laronde-Jones, Anna MacDonald, Christina MacPhail, Jackie Maisonneuve, Emmanuel Manolikakis, Gerard Meagher, Abdulelah Mohammed, Rick Murat, Patrick O'Hagan, Nona Park, Michel Pascal, André Picard, Robert Puchyr, Gohar Razi, Giovanni Salvatore, Christopher Sham, Jérôme Ste-Marie, Deidre Sunley, Debra Tompkins, Alain Tremblay, Lee Tue-Fee, Michel Vallières, Chris Van Milligen, Joe Wilkinson, Charles Wright, Wai-yong Yong, and Drew Zeller.

For more information about the National Income and Expenditure Accounts, telephone the Income and Expenditure Accounts Division at (613) 951-3640 and ask for the information officer.

The paper used in this publication meets the minimum requirements of American National Standard for Information Sciences - Permanence of Paper for Printed Library Materials, ANSI Z39.48 - 1984.



Signes conventionnels

Les signes conventionnels suivants sont employés uniformément dans les publications de Statistique Canada:

- .. nombres indisponibles.
- ... n'ayant pas lieu de figurer.
- néant ou zéro.
- nombres infimes.
- p nombres provisoires.
- r nombres rectifiés.
- x confidentiel en vertu des dispositions de la Loi sur la statistique relatives au secret.

Cette publication a été préparée par les employés suivants de la Division des comptes des revenus et dépenses: Marcel Beaudry, Eric Belzile, Catherine Bertrand, Anne-Marie Bridger, Michel Chevalier, Jacques Delisle, Andrée Desaulniers, Luc Dubois, Dan Finnerty, Katherine Fraser, Céline Guindon, Cynthia Hagggar-Guénette, Joumana Harfouche, Irfan Hashmi, Louise Jones, Monique Joubert, Roger Jullion, Karen King, Diane Lake, Denise Laronde-Jones, Anna MacDonald, Christina MacPhail, Jackie Maisonneuve, Emmanuel Manolikakis, Gerard Meagher, Abdulelah Mohammed, Rick Murat, Patrick O'Hagan, Nona Park, Michel Pascal, André Picard, Robert Puchyr, Gohar Razi, Giovanni Salvatore, Christopher Sham, Jérôme Ste-Marie, Deidre Sunley, Debra Tompkins, Alain Tremblay, Lee Tue-Fee, Michel Vallières, Chris Van Milligen, Joe Wilkinson, Charles Wright, Wai-yong Yong et Drew Zeller.

Pour plus de renseignements sur les Comptes nationaux des revenus et dépenses, communiquez avec la Division des comptes des revenus et dépenses au (613) 951-3640 et demandez l'agent d'information.

Le papier utilisé dans la présente publication répond aux exigences minimales de l'«American National Standard for Information Sciences» - «Permanence of Paper for Printed Library Materials», ANSI Z39.48 - 1984.



The System of National Accounts

In Canada, the National Accounts have been developed since the close of the Second World War in a series of publications relating to their constituent parts. These have now reached a stage of evolution where they can be termed a "System of National Accounts". For purposes of identification, all publications (containing tables of statistics, descriptions of conceptual frameworks and descriptions of sources and methods) which make up this System carry the term "System of National Accounts" as a general title.

The System of National Accounts in Canada consists of several parts. The annual and quarterly Income and Expenditure Accounts (included with Catalogue Nos. carrying the prefix 13) were, historically speaking, the first set of statistics to be referred to with the title "National Accounts" (National Accounts, Income and Expenditure). The Balance of International Payments data (Catalogue Nos. with prefix 67) are also part of the System of National Accounts and they, in fact, pre-date the Income and Expenditure Accounts.

Greatly expanded structural detail on industries and on goods and services is portrayed in the Input-Output Tables of the System (Catalogue Nos. with prefix 15). The Catalogue Nos. carrying the prefix 15 also provide measures of the contribution of each industry to total Gross Domestic Product at factor cost as well as Productivity Measures.

Both the Input-Output tables and the estimates of Gross Domestic Product by Industry use the establishment as the primary unit of industrial production. Measures of financial transactions are provided by the Financial Flow Accounts (Catalogue Nos. with prefix 13). Types of lenders and financial instruments are the primary detail in these statistics and the legal entity is the main unit of classification of transactors. Balance sheets of outstanding assets and liabilities are published annually.

The System of National Accounts provides an overall conceptually integrated framework in which the various parts can be considered as interrelated sub-systems. At present, direct comparisons amongst those parts which use the establishment as the basic unit and those which use the legal entity can be carried out only at highly aggregated levels of data. However, Statistics Canada is continuing research on enterprise company establishment relationships; it may eventually be feasible to reclassify the data which are on one basis (say the establishment basis) to correspond to the units employed on another (the company or the enterprise basis).

In its broad outline, the Canadian System of National Accounts bears a close relationship to the international standard as described in *System of National Accounts, 1993*, a joint publication of the Commission of the European Communities, International Monetary Fund, Organization for Economic Co-operation and Development, United Nations and World Bank.

Le système de comptabilité nationale

Au Canada, les comptes nationaux ont fait l'objet depuis la fin de la Seconde Guerre mondiale de toute une série de publications portant sur leurs éléments constitutifs propres. Ils ont connu une telle évolution qu'on peut maintenant les qualifier de "Système de comptabilité nationale". Aux fins d'identification, toutes les publications qui font partie du système (elles contiennent des tableaux statistiques, la description du cadre théorique et l'explication des sources et des méthodes) portent le titre général de "Système de comptabilité nationale".

Le système de comptabilité nationale du Canada se divise en plusieurs catégories de comptes. Les comptes annuels et trimestriels des revenus et des dépenses (paraissant dans les publications dont le numéro de catalogue commence par 13) ont constitué le premier ensemble de statistiques à être connu sous le titre de "Comptes nationaux" (Comptes nationaux, revenus et dépenses). Les données sur la balance canadienne des paiements internationaux (numéro de catalogue commençant par 67) font également partie du système de comptabilité nationale; elles ont même existé avant les comptes des revenus et dépenses.

Une nomenclature beaucoup plus détaillée d'industries et de biens et services figure dans les tableaux d'entrées-sorties du système (numéro de catalogue commençant par 15). Les publications dont le numéro de catalogue commence par 15 comprennent aussi les mesures de l'apport de chaque branche d'activité au total du produit intérieur brut au coût des facteurs ainsi que les mesures de productivité.

L'établissement est l'unité primaire de production industrielle tant dans les tableaux d'entrées-sorties que dans les estimations du produit intérieur brut par activité économique. Les comptes de flux financiers (publications dont le numéro de catalogue commence par 13) mesurent les opérations financières. Les catégories de prêteurs et d'instruments financiers forment les éléments de base de ces statistiques et l'entité juridique est le point de départ du classement des agents économiques. Les comptes du bilan des actifs et passifs en cours sont disponibles annuellement.

Le système de comptabilité nationale constitue un ensemble conceptuellement intégré dans lequel les diverses catégories de comptes peuvent être considérées comme des sous-systèmes étroitement liés entre eux. Au stade actuel de développement, on ne peut faire de comparaison directe entre les éléments basés sur l'établissement et ceux qui sont basés sur l'entité juridique que lorsque les données sont groupées dans des catégories très générales. Toutefois, Statistique Canada poursuit ses recherches sur les relations entre l'entreprise, la société et l'établissement. Il sera peut-être possible un jour de reclasser les données établies sur une certaine base (l'établissement par exemple) de manière à les faire correspondre aux données établies sur une autre base (société ou entreprise).

Dans ses grandes lignes, le système de comptabilité nationale du Canada suit de très près la norme internationale exposée dans la publication *System of National Accounts, 1993* produite conjointement par la Commission des Communautés Européennes, le Fonds Monétaire International, l'Organisation pour la Coopération et le Développement, les Nations-Unies et la Banque Mondiale.

Notice to Users

This publication presents information about Canada's National Income and Expenditure Accounts (IEA). These accounts portray the evolution of the Canadian economy on a quarterly basis. They record the components of income and expenditure, saving and investment, and borrowing and lending of each of four broad sectors of the economy: (i) persons and unincorporated businesses, (ii) corporate and government business enterprises, (iii) government and (iv) non-residents. The sum of the final (non-transfer) income or the final (non-intermediate) expenditure of all domestic sectors equals gross domestic product at market prices, the market value of total production in Canada.

The sectoral structure of these accounts can best be explained through an example. Consider the corporate and government business enterprises sector. Corporations receive income in the form of profits, other investment income and capital assistance from government. They pay out part of that income as interest and dividends, direct taxes or other transfers such as charitable donations, and save the remainder. Corporations also invest in plant, equipment and inventories. To the extent their investment exceeds or falls short of their saving, they either borrow from or lend to other sectors in the form of financial transactions. The net borrowing or lending of a sector is also the difference between financial asset acquisition (bank deposits, purchase of bonds, purchase of equity and so on) and liability acquisition (bank borrowing, bond sales, equity financing and so on). The system as a whole, then, provides two equivalent measures of net lending by sector, which differ somewhat due to statistical errors. The sum of net lending by all sectors must be zero.

Financial transactions are expanded in the Financial Flow Accounts (FFA). The FFA show the details of the financing of economic activity, as well as the economy-wide intermediation of funds, in considerable detail (covering 30 institutional sectors).

Documentation

The concepts, sources and methods of the IEA and FFA are described in the following publications:

A User Guide to the Canadian System of National Accounts, Catalogue No. 13-589-XPE.

Guide to the Income and Expenditure Accounts, Catalogue No. 13-603-XPE, No.1.

A Guide to the Financial Flow and National Balance Sheet Accounts, Catalogue No. 13-585-XPE.

Additional explanations can be found in the technical papers included from time to time in the national accounts publications. A list of previously published papers follows.

Avis aux utilisateurs

La présente publication nous renseigne sur les Comptes nationaux des revenus et dépenses (CRD) au Canada. Ceux-ci permettent de constater l'évolution de l'économie au Canada sur une base trimestrielle. Ils font état des composantes des revenus et des dépenses, de l'épargne, de l'investissement, de l'emprunt et du prêt de chacun des quatre grands secteurs de l'économie: i) les particuliers et les entreprises individuelles; ii) les sociétés et entreprises publiques; iii) les administrations publiques; et iv) les non-résidents. La somme du revenu final (excluant les paiements de transfert) ou des dépenses finales (excluant les coûts intermédiaires) de chaque secteur domestique correspond au produit intérieur brut aux prix du marché, c'est-à-dire la valeur marchande de la production totale au Canada.

La structure sectorielle de ces comptes mérite d'être expliquée. Prenons par exemple le secteur des sociétés et entreprises publiques. Les sociétés touchent des revenus sous forme de bénéfices, d'autres revenus de placements et des subventions d'équipement des administrations publiques. Elles versent une partie de ces revenus en intérêts et en dividendes, en impôts directs et sous forme d'autres transferts, par exemple des dons de charité, et épargnent le reste. Les sociétés investissent en outre dans des installations, du matériel et des stocks. Selon que leur investissement est supérieur ou inférieur à leur épargne, elles empruntent de l'argent d'autres secteurs ou en prêtent à ces derniers sous forme de transactions financières. L'emprunt ou le prêt net d'un secteur peut être aussi la différence entre l'acquisition d'actifs (dépôts bancaires, achat d'obligations, achat d'actions, etc.) et d'instruments de passif (emprunts bancaires, vente d'obligations, financement par actions, etc.). Le système dans son ensemble fournit par la suite deux mesures équivalentes du prêt net par secteur qui diffèrent quelque peu en raison des erreurs statistiques. La somme du prêt net de tous les secteurs doit être égale à zéro.

Les transactions financières, sous une forme non désaisonnalisée, figurent aussi dans les Comptes des flux financiers (CFF). Les CFF nous renseignent sur le financement de l'activité économique ainsi que sur l'intermédiation de fonds, et ce à un niveau très détaillé (30 secteurs institutionnels).

Documentation

Les concepts, sources et méthodes des CRD et CFF sont décrits dans les publications suivantes:

Guide de l'utilisateur pour le système de comptabilité nationale du Canada, no 13-589-XPF au catalogue.

Guide des comptes des revenus et dépenses, no 13-603-XPF, no 1 au catalogue.

Guide des comptes des flux financiers et des comptes du bilan national, no 13-585-XPF au catalogue.

On trouvera aussi d'autres explications dans les textes de nature technique paraissant de temps à autre dans les publications des comptes nationaux. On trouvera ci-après une liste des articles déjà parus.

For more information

The 55 National Income and Expenditure Accounts (NIEA) tables are available on day of release in a variety of formats, including CANSIM (Statistics Canada's machine-readable database and retrieval system), diskettes (Catalogue no. 13-001-XDB) and the detailed **Tables and Analytical Document** (Catalogue no. 13-001-PPB). The latter two can be obtained by contacting the Income and Expenditure Accounts Division's client services officer by phone (613-951-3810), fax (613-951-3618) or Internet: iead-info-dcrd@statcan.ca. In addition, information officers (613-951-3640) answer questions about the NIEA orally, by mail or by fax. There is a minimum charge of \$40 (plus \$0.50 per page) for information sent by mail and of \$40 (plus \$1.50 per page) for information sent by fax. Higher charges apply when the information requested is not part of the official NIEA tables. Payment is due in advance, normally by Visa, MasterCard or American Express. Statistics Canada catalogued publications can be ordered using the toll-free telephone number on the inside cover.

Pour plus de renseignements

Les 55 tableaux des Comptes nationaux des revenus et dépenses (CNRD) sont disponibles le jour de la parution sous diverses formes: CANSIM (base de données ordinolingue et le système d'extraction de Statistique Canada), disquettes (N° 13-001-XDB au catalogue) et **Tableaux et document analytique** (N° 13-001-PPB au catalogue). Ceux-ci peuvent être obtenus en communiquant avec l'agent des Services à la clientèle au (613) 951-3810, Division des comptes des revenus et dépenses, par télécopieur, au (613) 951-3618 ou via l'Internet: iead-info-dcrd@statcan.ca. En outre, les agents d'information au (613) 951-3640 peuvent répondre aux questions sur les CNRD verbalement, par la poste ou par télécopieur. Il y a un coût minimum de 40 \$ (plus 0,50 \$ par page) pour l'information envoyée par la poste et de 40 \$ (plus 1,50 \$ par page) pour celle envoyée par télécopieur. Des frais plus élevés sont exigés quand l'information demandée ne fait pas partie des tableaux publiés des CNRD. Le paiement doit être versé à l'avance, par Visa, MasterCard ou American Express. Les publications figurant au catalogue de Statistique Canada peuvent être commandées par téléphone, en utilisant le numéro sans frais, qui figure à l'intérieur de la page couverture.

Technical Series

The Income and Expenditure Accounts Division (IEAD) has a series of technical paper reprints, which users can obtain without charge. A list of the reprints currently available is presented below. For copies, contact the client services representative at 613-951-3810 or write to IEAD, Statistics Canada, 21st Floor, R.H. Coats Building, Tunney's Pasture, Ottawa, Ontario, K1A 0T6. (Internet: iead-info-dcrd@statcan.ca)

1. "Laspeyres, Paasche and Chain Price Indexes in the Income and Expenditure Accounts", reprinted from ***National Income and Expenditure Accounts***, fourth quarter 1988.
2. "Technical Paper on the Treatment of Grain Production in the Quarterly Income and Expenditure Accounts", reprinted from ***National Income and Expenditure Accounts***, first quarter 1989.
3. "Data Revisions for the Period 1985-1988 in the National Income and Expenditure Accounts", reprinted from ***National Income and Expenditure Accounts***, first quarter 1989.
4. "Incorporation in the Income and Expenditure Accounts of a Breakdown of Investment in Machinery and Equipment", reprinted from ***National Income and Expenditure Accounts***, third quarter 1989.
5. "New Provincial Estimates of Final Domestic Demand at Constant Prices", reprinted from ***National Income and Expenditure Accounts***, fourth quarter 1989.
6. "Real Gross Domestic Product: Sensitivity to the Choice of Base Year", reprinted from ***Canadian Economic Observer***, May 1990.
7. "Data Revisions for the Period 1986-1989 in the National Income and Expenditure Accounts", reprinted from ***National Income and Expenditure Accounts***, first quarter 1990.
8. "Volume Indexes in the Income and Expenditure Accounts", reprinted from ***National Income and Expenditure Accounts***, first quarter 1990.
9. "A New Indicator of Trends in Wage Inflation", reprinted from ***Canadian Economic Observer***, September 1989.
10. "Recent Trends in Wages", reprinted from ***Perspectives on Labour and Income***, winter 1990.
11. "The Canadian System of National Accounts Vis-à-Vis the U.N. System of National Accounts", reprinted from ***National Income and Expenditure Accounts***, third quarter 1990.
12. "The Allocation of Indirect Taxes and Subsidies to Components of Final Expenditure", reprinted from ***National Income and Expenditure Accounts***, third quarter 1990.
13. "The Treatment of the GST in the Income and Expenditure Accounts", reprinted from ***National Income and Expenditure Accounts***, first quarter 1991.

Série technique

La Division des comptes des revenus et dépenses (DCRD) offre des tirés à part d'articles techniques, que l'utilisateur peut obtenir sans frais. Voici la liste des tirés à part disponibles. Pour obtenir des copies, vous pouvez communiquer avec la responsable des services aux clients au 613-951-3810 ou vous pouvez écrire à DCRD, Statistique Canada, 21^e étage, édifice R.H. Coats, Tunney's Pasture, Ottawa, Ontario, K1A 0T6. (Internet : iead-info-dcrd@statcan.ca)

1. "Les indexes de prix Laspeyres, Paasche et en chaîne dans les comptes des revenus et dépenses", tiré à part de ***Comptes nationaux des revenus et dépenses***, quatrième trimestre 1988.
2. "Document technique sur le traitement de la production de céréales dans les comptes trimestriels des revenus et dépenses", tiré à part de ***Comptes nationaux des revenus et dépenses***, premier trimestre 1989.
3. "Révision des données de la période 1985-1988 dans les comptes nationaux des revenus et dépenses", tiré à part de ***Comptes nationaux des revenus et dépenses***, premier trimestre 1989.
4. "Incorporation dans les comptes des revenus et dépenses d'une décomposition de l'investissement en machines et matériel", tiré à part de ***Comptes nationaux des revenus et dépenses***, troisième trimestre 1989.
5. "Les nouvelles estimations provinciales de la demande intérieure finale en prix constants", tiré à part de ***Comptes nationaux des revenus et dépenses***, quatrième trimestre 1989.
6. "Produit intérieur brut en termes réels: sensibilité au choix de l'année de base", tiré à part de ***L'Observateur économique canadien***, mai 1990.
7. "Révisions des données de la période 1986-1989 dans les comptes nationaux des revenus et dépenses", tiré à part de ***Comptes nationaux des revenus et dépenses***, premier trimestre 1990.
8. "Les indexes de volume dans les comptes des revenus et dépenses", tiré à part de ***Comptes des revenus et dépenses***, premier trimestre 1990.
9. "Un nouvel indicateur des tendances de l'inflation par les salaires", tiré à part de ***L'Observateur économique canadien***, septembre 1989.
10. "Tendances récentes des salaires", tiré à part de ***L'Emploi et le revenu en perspective***, hiver 1990.
11. "Le système de comptabilité nationale du Canada et le système de comptabilité nationale des Nations Unies", tiré à part de ***Comptes nationaux des revenus et dépenses***, troisième trimestre 1990.
12. "La répartition des impôts indirects et des subventions aux composantes de la dépense finale", tiré à part de ***Comptes nationaux des revenus et dépenses***, troisième trimestre 1990.
13. "Le traitement de la TPS dans les comptes des revenus et dépenses", tiré à part de ***Comptes nationaux des revenus et dépenses***, premier trimestre 1991.

14. "The Introduction of Chain Volume Indexes in the Income and Expenditure Accounts", reprinted from **National Income and Expenditure Accounts**, first quarter 1991.
15. "Data Revisions for the Period 1987-1990 in the National Income and Expenditure Accounts", reprinted from **National Income and Expenditure Accounts**, second quarter 1991.
16. "Volume Estimates of International Trade in Business Services", reprinted from **National Income and Expenditure Accounts**, third quarter 1991.
17. "The Challenge of Measurement in the National Accounts", reprinted from **National Income and Expenditure Accounts**, fourth quarter 1991.
18. "A Study of the Flow of Consumption Services from the Stock of Consumer Goods", reprinted from **National Income and Expenditure Accounts**, fourth quarter 1991.
19. "The Value of Household Work in Canada, 1986", reprinted from **National Income and Expenditure Accounts**, first quarter 1992.
20. "Data Revisions for the Period 1988-1991 in the National Income and Expenditure Accounts", reprinted from **National Income and Expenditure Accounts**, Annual Estimates, 1980-1991.
21. "Cross-border Shopping - Trends and Measurement Issues", reprinted from **National Income and Expenditure Accounts**, third quarter 1992.
22. "Reading Government Statistics: A User's Guide", reprinted from **Policy Options**, Vol. 14, No. 3, April 1993.
23. "The Timeliness of Quarterly Income and Expenditure Accounts: An International Comparison", reprinted from **National Income and Expenditure Accounts**, first quarter 1993.
24. "National Income and Expenditure Accounts: Revised Estimates for the period from 1989 to 1992", reprinted from **National Income and Expenditure Accounts**, Annual Estimates, 1981-1992.
25. "International Price and Quantity Comparisons: Purchasing Power Parities and Real Expenditures, Canada and the United States", reprinted from **National Income and Expenditure Accounts**, Annual Estimates, 1981-1992.
26. "The Distribution of GDP at Factor Cost by Sector", reprinted from **National Income and Expenditure Accounts**, third quarter 1993.
27. "The Value of Household Work in Canada, 1992", reprinted from **National Income and Expenditure Accounts**, fourth quarter 1993.
28. "Assessing the Size of the Underground Economy: The Statistics Canada Perspective", reprinted from **Canadian Economic Observer**, May 1994.
14. "L'introduction des indexes de volume en chaîne dans les comptes des revenus et dépenses", tiré à part de **Comptes nationaux des revenus et dépenses**, premier trimestre 1991.
15. "Révisions des données de la période 1987-1990 dans les comptes nationaux des revenus et dépenses", tiré à part de **Comptes nationaux des revenus et dépenses**, deuxième trimestre 1991.
16. "Estimations en volume du commerce international des services commerciaux", tiré à part de **Comptes nationaux des revenus et dépenses**, troisième trimestre 1991.
17. "Le défi de la mesure dans les comptes nationaux", tiré à part de **Comptes nationaux des revenus et dépenses**, quatrième trimestre 1991.
18. "Étude sur le flux des services de consommation générés par le stock de biens de consommation", tiré à part de **Comptes nationaux des revenus et dépenses**, quatrième trimestre 1991.
19. "La valeur du travail ménager au Canada, 1986", tiré à part de **Comptes nationaux des revenus et dépenses**, premier trimestre 1992.
20. "Révisions des données de la période 1988-1991 dans les comptes nationaux des revenus et dépenses", tiré à part de **Comptes nationaux des revenus et dépenses**, estimations annuelles, 1980-1991.
21. "Achats outre-frontière - Tendances et mesure", tiré à part de **Comptes nationaux des revenus et dépenses**, troisième trimestre 1992.
22. "Comment "lire" les statistiques produites par le gouvernement: un guide pratique", tiré à part de **Options Politiques**, vol. 14, n° 3, avril 1993.
23. "L'actualité des comptes des revenus et dépenses trimestriels: une comparaison à l'échelle internationale", tiré à part de **Comptes nationaux des revenus et dépenses**, premier trimestre 1993.
24. "Comptes nationaux des revenus et dépenses: Estimations révisées pour la période de 1989 à 1992", tiré à part de **Comptes nationaux des revenus et dépenses**, estimations annuelles, 1981-1992.
25. "Comparaisons internationales des quantités et des prix: parités de pouvoir d'achat et dépenses réelles, Canada et États-Unis", tiré à part de **Comptes nationaux des revenus et dépenses**, estimations annuelles, 1981-1992.
26. La ventilation par secteur du PIB au coût des facteurs", tiré à part de **Comptes nationaux des revenus et dépenses**, troisième trimestre 1993.
27. "La valeur du travail ménager au Canada, 1992", tiré à part de **Comptes nationaux des revenus et dépenses**, quatrième trimestre 1993.
28. "Évaluation de la dimension de l'économie souterraine: le point de vue de Statistique Canada", tiré à part de **L'Observateur économique canadien**, mai 1994.

Technical Series - Concluded

29. "National Income and Expenditure Accounts: Revised Estimates for the period from 1990 to 1993", reprinted from *National Income and Expenditure Accounts*, first quarter 1994.
30. "The Canadian National Accounts Environmental Component: A Status Report", reprinted from *National Income and Expenditure Accounts*, Annual Estimates, 1982-1993.
31. "The Tourism Satellite Account", reprinted from *National Income and Expenditure Accounts*, second quarter 1994.
32. "The 1993 International System of National Accounts: Its implementation in Canada", reprinted from *National Income and Expenditure Accounts*, third quarter 1994.
33. "The 1995 Revision of the National Economic and Financial Accounts", reprinted from *National Economic and Financial Accounts*, first quarter 1995.
34. "A Primer on Financial Derivatives", reprinted from *National Economic and Financial Accounts*, first quarter 1995.
35. "The Effect of Rebasing on GDP", reprinted from *National Economic and Financial Accounts*, second quarter 1996.
36. "Purchasing Power Parities and Real Expenditures, United States and Canada - An Update to 1998", reprinted from *National Income and Expenditure Accounts*, third quarter 1999.
37. "Capitalization of Software in the National Accounts", reprinted from *National Income and Expenditure Accounts*, first quarter 2001.
38. "The Provincial and Territorial Tourism Satellite Accounts for Canada, 1996", *National Income and Expenditure Accounts*, April 2002.
39. "Purchasing Power Parities and Real Expenditures, United States and Canada, Updates 1992-2001", *National Income and Expenditure Accounts*, June 2002.

Série technique - fin

29. "Comptes nationaux des revenus et dépenses: Estimations révisées pour la période de 1990 à 1993", tiré à part de *Comptes nationaux des revenus et dépenses*, premier trimestre 1994.
30. "Rapport d'étape: élément environnemental des comptes nationaux du Canada", tiré à part de *Comptes nationaux des revenus et dépenses*, estimations annuelles, 1982-1993.
31. "Le Compte satellite du tourisme", tiré à part de *Comptes nationaux des revenus et dépenses*, deuxième trimestre 1994.
32. "Le système international de comptabilité nationale de 1993: son application au Canada", tiré à part de *Comptes nationaux des revenus et dépenses*, troisième trimestre 1994.
33. "La révision de 1995 des Comptes économiques et financiers nationaux", tiré à part de *Comptes économiques et financiers nationaux*, premier trimestre 1995.
34. "Une introduction aux produits financiers dérivés", tiré à part de *Comptes économiques et financiers nationaux*, premier trimestre 1995.
35. "L'effet du changement d'année de base sur le PIB", tiré à part de *Comptes économiques et financiers nationaux*, deuxième trimestre 1996.
36. "Parités de pouvoir d'achat et dépenses réelles, États-Unis et Canada: mise à jour jusqu'à 1998", tiré à part de *Comptes nationaux des revenus et dépenses*, troisième trimestre 1999.
37. "Capitalisation des logiciels dans la comptabilité nationale", tiré à part de *Comptes nationaux des revenus et dépenses*, premier trimestre 2001.
38. "Compte satellite provincial et territorial du tourisme pour le Canada, 1996", *Comptes nationaux des revenus et dépenses*, Avril 2002.
39. Parités de pouvoir d'achat et dépenses réelles, États-Unis et Canada, Mise à jour 1992-2001, *Comptes nationaux des revenus et dépenses*, Juin 2002.

Table of Contents

Highlights	11
Statistical Tables	19
Gross Domestic Product, Income-based	20
Gross Domestic Product, Expenditure-based	22
Real Gross Domestic Product, Expenditure-based ..	24
Contributions to Percent Change in Real Gross Domestic Product, Expenditure-based	26
Sector Accounts - Persons and Unincorporated Businesses	28
Sector Accounts - Corporations and Government Business Enterprises: Total	32
Sector Accounts - Corporations and Government Business Enterprises: Non-Financial	36
Sector Accounts - Corporations and Government Business Enterprises: Financial	38
Sector Accounts - Government	40
Sector Accounts - Federal Government	44
Sector Accounts - Provincial Governments	48
Sector Accounts - Local Governments	52
Sector Accounts - Canada and Quebec Pension Plan	54
Sector Accounts - Non-residents	56
Saving, Investment and Net Lending	60
Personal Expenditure on Consumer Goods and Services	64
Real Personal Expenditure on Consumer Goods and Services	68
Contributions to Percent Change in Real Personal Expenditure on Consumer Goods and Services ..	72
Investment in Residential Structures	76
Real Investment in Residential Structures	78
Contributions to Percent Change in Real Investment in Residential Structures	80
Investment in Non-residential Structures and Equipment	82
Real Investment in Non-residential Structures and Equipment	84
Contributions to Percent Change in Real Investment in Non-residential Structures and Equipment	86
Exports and Imports of Goods and Services	88
Real Exports and Imports of Goods and Services ..	92
Contributions to Percent Change in Real Exports and Imports of Goods and Services	96
Business Investment in Inventories	100
Real Business Investment in Inventories	102

Table des matières

Faits saillants	11
Tableaux statistiques	19
Produit intérieur brut, en termes de revenus	20
Produit intérieur brut, en termes de dépenses	22
Produit intérieur brut réel, en termes de dépenses ..	24
Contribution à la variation en pourcentage du produit intérieur brut réel, en termes de dépenses	26
Comptes sectoriels - particuliers et entreprises individuelles	28
Comptes sectoriels - sociétés et entreprises publiques: total	32
Comptes sectoriels - sociétés et entreprises publiques non financières	36
Comptes sectoriels - sociétés et entreprises publiques financières	38
Comptes sectoriels - administrations publiques	40
Comptes sectoriels - administration fédérale	44
Comptes sectoriels - administrations provinciales ..	48
Comptes sectoriels - administrations locales	52
Comptes sectoriels - Régime de pensions du Canada et Régime de rentes du Québec	54
Comptes sectoriels - non-résidents	56
Épargne, investissement et prêt net	60
Dépenses personnelles en biens et services de consommation	64
Dépenses personnelles réelles en biens et services de consommation	68
Contributions à la variation en pourcentage des dépenses personnelles réelles en biens et services de consommation	72
Investissement en bâtiments résidentiels	76
Investissement réel en bâtiments résidentiels	78
Contributions à la variation en pourcentage d'investissement réel en bâtiments résidentiels ..	80
Investissement en ouvrages non résidentiels et en équipement	82
Investissement réel en ouvrages non résidentiels et en équipement	84
Contributions à la variation en pourcentage d'investissement réel en ouvrages non résidentiels et en équipement	86
Exportations et importations de biens et services ..	88
Exportations et importations réelles de biens et services	92
Contributions à la variation en pourcentage des exportations et des importations réelles de biens et services	96
Investissement des entreprises en stocks	100
Investissement réel des entreprises en stocks	102

Table of Contents - Concluded

Implicit Price Indexes, Gross Domestic Product . . .	104
Fixed-Weighted Price Indexes, Gross Domestic Product	106
Undistributed Corporation Profits	108
GDP at Market Prices, GNP at Market Prices and Net National Income at Basic Prices	110
Footnotes	112
Supplementary Tables	113
Financial Market Summary Table	114
Glossary	119

Table des matières - fin

Indices implicites de prix, produit intérieur brut.	104
Indices de prix à pondération fixe, produit intérieur brut	106
Bénéfices non répartis des sociétés	108
PIB aux prix du marché, PNB aux prix du marché et revenu national net aux prix de base	110
Notes	112
Tableaux supplémentaires	113
Tableau sommaire du marché financier	114
Glossaire	129

Highlights

First quarter 2003

Economic growth in the first quarter increased to 0.6 % from 0.4% in the fourth. The buildup of business inventories made the largest contribution to growth while falling exports were the largest offset. Final domestic demand grew 1.0% as consumer spending and housing showed continued strength.

Faits saillants

Premier trimestre de 2003

La croissance économique s'est accélérée au premier trimestre pour atteindre 0,6 %, par rapport à 0,4 % au trimestre précédent. C'est la constitution des stocks des entreprises qui a été le principal moteur de la croissance alors que le ralentissement des exportations en a été le principal contrepoids. La demande intérieure finale s'est accrue de 1,0 %, expliquée par la vigueur soutenue des dépenses des consommateurs et du secteur de l'habitation.

Table 1. Real GDP growth, chained (1997) \$¹

	2002				2003		
	First quarter	Second quarter	Third quarter	Fourth quarter	First quarter		
	Premier trimestre	Deuxième trimestre	Troisième trimestre	Quatrième trimestre	Premier trimestre		
% change	1.4	0.9	0.7	0.4	0.6	Variation en %	
Annualized % change	5.8	3.8	2.7	1.6	2.4	Variation annualisée en %	
Year-over-year % change	2.5	3.2	4.0	3.5	2.6	Variation d'une année à l'autre en %	

1 The change is the growth rate from one period to the next. The annualized change is the quarterly growth rate compounded to an annual rate. The year-over-year change is the growth rate of a given quarter compared with the same quarter in the previous year.
 2 La variation est le taux de croissance d'une période à l'autre. La variation annualisée est le taux de croissance trimestriel composé au taux annuel. La variation d'une année à l'autre est le taux de croissance d'un trimestre donné par rapport au même trimestre de l'année précédente.

Tableau 1. Croissance du PIB réel, \$ enchainées (1997)²

On an annualized basis, growth in the first quarter was 2.4% while it was 3.3% for the year 2002. South of the border, the U.S. economy grew at an annualized rate of 1.9% in the first quarter, up from 1.4% in the fourth.

Inventories built up

Businesses accumulated almost \$16 billion in non-farm inventories during the first quarter, marking the fourth quarterly increase. Manufacturers, retailers and wholesalers all increased stock. Even with this buildup, the economy wide stock-to-sales ratio increased to 0.707, well within its range over the past five years (range 0.672 to 0.739).

Stockpiling of motor vehicles at both the retail and wholesale levels accounted for about half of the inventory buildup. Unit sales of motor vehicles to both persons and businesses fell 5.6%; truck sales dropped 9.8%. Exports of trucks fell by more than 10%. The retail motor vehicles stock-to-sales ratio

Sur une base annualisée, la croissance au premier trimestre s'établissait à 2,4 %, tandis qu'elle s'était chiffrée à 3,3 % pour 2002. Au sud de la frontière, l'économie américaine a affiché un taux de croissance annualisé de 1,9 % au premier trimestre, par rapport à 1,4 % au quatrième.

Accumulation des stocks

Les entreprises ont accumulé des stocks non agricoles d'une valeur de près de 16 milliards de dollars au premier trimestre, ce qui représentait la quatrième hausse trimestrielle. Les fabricants, les détaillants et les grossistes ont tous augmenté leurs stocks. Même avec cette accumulation, le ratio des stocks aux ventes pour l'ensemble de l'économie a augmenté pour atteindre 0,707, dans les limites de sa fourchette des cinq dernières années (de 0,672 à 0,739).

L'accumulation de stocks de véhicules automobiles chez les détaillants comme chez les grossistes explique près de la moitié de la constitution des stocks. Les ventes unitaires de véhicules automobiles aux particuliers et aux entreprises ont chuté de 5,6 % et les ventes de camions, de 9,8 %. Les exportations de

increased to levels not seen since the fourth quarter of 2000. Manufacturers built up inventories of \$3.8 billion.

Farm inventories showed strength in the first quarter following two years of declines related to drought conditions in Western Canada. Early forecasts by Agriculture and Agri-Food Canada indicate that near normal harvests are expected and the increase in seasonally adjusted farm inventories is tied to these expectations.

Exports slumped further

Exports slumped 1.5% in the first quarter following a 2.2% decline in the fourth. Machinery and equipment, and industrial goods and materials were the main source of weakness. Both recorded back to back decreases, in the face of weak U.S. demand. Telecommunications equipment exports remained weak. Exports of energy products declined 0.1%. Forestry products exports slumped (-2.8%) after two consecutive quarterly increases. Exports of automotive products recovered slightly (+0.7%) following an 8.7% drop in the fourth quarter. U.S. demand for automobiles remains soft with American consumers cutting back their vehicle purchases for the last two quarters. The export of travel services plunged due to a number of factors including the war in Iraq. The implicit price index for exports jumped by 1.7% in the first quarter following a similar increase in the fourth.

Imports advanced 0.6% following a decline in the fourth quarter. Agricultural and fish products and consumer goods were the main sources of strength. Automotive product imports were flat as a sharp drop in car imports was offset by a jump in imports of auto parts. The implicit price index for merchandise imports fell 2.0% as the Canadian dollar appreciated against the U.S. dollar over the quarter. Services imports grew 0.6%, on higher imports of commercial services.

camions ont diminué de plus de 10 %. Le ratio des stocks aux ventes des détaillants de véhicules automobiles a augmenté à des niveaux qu'on n'avait pas vus depuis le quatrième trimestre de 2000. Les fabricants ont accumulé des stocks d'une valeur de 3,8 milliards de dollars.

Les stocks agricoles ont démontré des signes de vigueur au premier trimestre suite à deux années de réductions liées aux conditions de sécheresse qui prévalaient dans l'Ouest canadien. Les prévisions d'Agriculture et Agroalimentaire Canada indiquent que des moissons presque normales sont attendues et l'augmentation dans les stocks agricoles désaisonnalisés tiennent compte de ces attentes.

Nouvelle baisse des exportations

Les exportations ont connu une baisse de 1,5 % au premier trimestre, après avoir affiché un recul de 2,2 % au quatrième trimestre. Les machines et matériel ainsi que les biens et matériaux industriels, qui ont enregistré deux baisses consécutives en raison de la faible demande en provenance des États-Unis, expliquent principalement cette faiblesse. Les exportations de matériel de télécommunications sont demeurées faibles. Les exportations de produits de l'énergie ont diminué de 0,1 %. Les exportations de produits forestiers ont diminué de 2,8 %, après deux hausses trimestrielles consécutives. Les exportations de produits de l'automobile se sont légèrement relevées (+0,7 %), après une baisse de 8,7 % au quatrième trimestre. La demande d'automobiles des États-Unis demeure faible, les consommateurs américains ayant réduit leurs achats de véhicules au cours des deux derniers trimestres. L'exportation de services de voyage a chuté en raison de divers facteurs, y compris la guerre en Irak. L'indice de prix implicite des exportations a bondi de 1,7% au premier trimestre, une hausse similaire au quatrième trimestre.

Les importations ont augmenté de 0,6 %, après avoir connu une baisse au quatrième trimestre. Les produits agricoles et produits du poisson ainsi que les biens de consommation sont les principaux facteurs à l'origine de cette vigueur. Les importations de produits de l'automobile sont demeurées inchangées, une forte baisse des importations de voitures étant compensée par une importante hausse des importations de pièces d'automobiles. L'indice implicite de prix des importations de biens a chuté de 2,0 %, le dollar canadien s'étant apprécié par rapport au dollar américain pendant le trimestre. Les importations de services se sont accrues de 0,6 %, alimentées par une hausse des importations de services commerciaux.

Consumers continued spending

Consumers continued to support the economy with a 0.9% increase in spending in the first quarter, despite weaker employment and income gains.

Spending on clothing and footwear (+1.8%) and food (+1.2%) picked up the pace from the fourth quarter. The cold winter raised energy consumption with increases for electricity (+5.5%), other fuels including fuel oil (+3.6%) and natural gas (+2.8%). Consumers conserved on their use of higher priced motor gasoline. Spending on services was up 0.9%, with widespread gains on many service commodities, notably on communication services and auto repair. However, spending on restaurant and accommodation services fell partly due to slower tourism receipts. Cold weather, uncertainty due to the war in Iraq and the outbreak of SARS in March impacted this spending.

Outlays for durable goods declined 0.3% in the first quarter, following a 2.8% gain in the fourth. New motor vehicle purchases fell about 3%, the largest drop in over two years. Truck sales including minivans dropped by 6.2%. Manufacturers reacted with improved financing incentives. Furniture and carpet sales, which have benefited from the housing boom, slowed to 0.9% in the first quarter following a 5.7% gain in the fourth.

Housing boom continued

Investment in residential construction grew 3.0%, the third consecutive quarterly gain. Housing starts approached the historic highs set in the late '80s housing boom. Single dwelling construction as well as spending on alterations and improvements was the main sources of strength. Transfer costs (+3.1%), which include real estate commissions, rebounded from the fourth quarter, with an increase in resale activity.

Les consommateurs ont continué de dépenser

Les consommateurs ont continué de soutenir l'économie, leurs dépenses ayant augmenté de 0,9 % au premier trimestre, en dépit d'un ralentissement de l'emploi et du revenu.

La croissance des dépenses au chapitre de l'habillement et des chaussures (+1,8 %) et de l'alimentation (+1,2 %) s'est accélérée par rapport au quatrième trimestre. L'hiver froid que nous avons connu s'est traduit par une hausse de la consommation d'électricité (+5,5 %), d'autres carburants, y compris l'huile de chauffage (+3,6 %), et de gaz naturel (+2,8 %). Les consommateurs ont réduit leur consommation d'essence, dont le prix a augmenté. Les dépenses consacrées aux services étaient en hausse de 0,9 %, des gains importants ayant été réalisés au chapitre de nombreux services, notamment les services de communication et les réparations d'automobiles. Toutefois, les dépenses liées aux restaurants et à l'hébergement ont connu une baisse qui s'explique en partie par une diminution des recettes touristiques. La température froide, l'incertitude causée par la guerre en Irak et le début de l'épidémie du SRAS en mars ont eu des répercussions sur ces dépenses.

Les dépenses consacrées aux biens durables ont diminué de 0,3 % au premier trimestre, après une hausse de 2,8 % au quatrième trimestre. Les achats de véhicules automobiles neufs ont reculé d'environ 3 %, la baisse la plus importante en plus de deux ans. Les ventes de camions, y compris les mini-fourgonnettes, ont chuté de 6,2 %. En réaction, les fabricants ont amélioré leurs incitatifs de financement. Les ventes au chapitre de l'ameublement et des revêtements de sol, qui avaient profité du boom dans le secteur de l'habitation, se sont accrues de 0,9 % au premier trimestre, un ralentissement par rapport au 5,7 % du quatrième trimestre.

L'essor s'est poursuivi dans le secteur de l'habitation

L'investissement dans la construction résidentielle a augmenté de 3,0 %, la troisième hausse trimestrielle consécutive. Les mises en chantier ont approché des niveaux historiquement élevés enregistrés lors du boom de la fin des années 1980. La construction de logements unifamiliaux et les dépenses en améliorations et modifications sont les principaux facteurs qui expliquent la hausse au premier trimestre. Les coûts de transfert de propriété (+3,1 %), qui comprennent les commissions sur les ventes de maisons, se sont rétablis depuis le quatrième trimestre dans la foulée d'une recrudescence de la revente des maisons.

A number of factors supported stronger growth in investment in residential construction. While the bank rate increased towards the end of quarter, mortgage rates remain at historically low levels. While weaker, the job market continued to grow.

Government spending increased

Net government spending on goods and services increased 1.0% in the first quarter, continuing a string of increases of more than four years. Modest spending increases were seen at the federal, provincial and local levels of government.

The combined government surplus (annualized national accounts basis expressed in nominal terms) rose to more than \$21.7 billion in the first quarter, the largest surplus since the second quarter of 2001. Much of the increase resulted from higher federal corporate income tax and federal sales tax collections, as well as increased provincial royalties from natural gas.

Plant and equipment spending edged up

Business plant and equipment outlays edged up 0.3% in the first quarter following declines during the previous two quarters. Investment spending still was about 10% less than its peaks during 2001.

Business investment in machinery and equipment grew 0.6%. Business investment in non-residential construction fell 0.2%, marking its seventh consecutive quarterly contraction. Non-residential building construction fell, while engineering construction increased partly due to higher oil and gas drilling activity.

Profits reached new record

Profits advanced for the fifth consecutive quarter, surpassing the previous record level established in the fourth quarter of 2000. This robust increase (+7.6%) was driven by profits for the oil and gas industry, which in turn had been stimulated by the increased price of crude oil and natural gas. Wholesalers, including wholesalers of petroleum products, recorded stronger profits. Partially

Divers facteurs sont à l'origine de l'accélération de l'investissement dans la construction résidentielle. Même si le taux d'escompte a augmenté vers la fin du trimestre, les taux hypothécaires demeurent à des niveaux historiquement bas. Le marché de l'emploi, en dépit d'une certaine faiblesse, continue de croître.

Les dépenses des administrations étaient en hausse

Les dépenses nettes des administrations en biens et services, qui ont affiché hausse après hausse depuis plus de quatre ans, se sont encore accrues au premier trimestre, de 1,0 %. Elles ont augmenté légèrement aux paliers fédéral, provincial et local.

L'excédent combiné (sur la base de la comptabilité nationale, annualisé et aux prix courants) a augmenté à plus de 21,7 milliards de dollars au premier trimestre, soit son niveau le plus élevé depuis le deuxième trimestre de 2001. Une bonne partie de cette hausse s'explique par des recettes plus élevées au chapitre de l'impôt fédéral sur les sociétés et de la taxe fédérale de vente ainsi que des redevances provinciales accrues provenant du gaz naturel.

Les dépenses en usines et matériel ont légèrement augmentés

Les dépenses en usines et matériel des entreprises ont légèrement augmenté de 0,3 % au premier trimestre, après avoir reculé au cours des deux trimestres précédents. L'investissement était toujours inférieur d'environ 10 % à ses sommets de 2001.

L'investissement des entreprises en machines et matériel s'est accru de 0,6 % alors que celui dans la construction non résidentielle a diminué de 0,2 %, la septième réduction trimestrielle consécutive. La construction de bâtiments non résidentiels a reculé tandis que les travaux de génie étaient en hausse, expliqués notamment par une hausse de l'activité dans le secteur du forage pétrolier et gazier.

Des bénéfiques records

Les bénéfiques étaient en hausse pour le cinquième trimestre de suite, et ils ont dépassé l'ancien sommet atteint au quatrième trimestre de 2000. Cette hausse robuste (+7,6 %) s'explique par des gains dans le secteur du pétrole et du gaz, qui, à leur tour, avaient été alimentés par la hausse des prix du pétrole brut et du gaz naturel. Les grossistes, y compris ceux du domaine des produits pétroliers, ont enregistré des bénéfiques en hausse. La faiblesse dans le secteur

offsetting these gains were weaknesses in mining (other than mineral fuels) and in transportation. For financial industries, chartered banks and property and casualty insurers showed strong profits. Provincial government business enterprises profited from increased electricity revenues.

Labour income growth slowed

Labour income increased 0.8% in the first quarter, its smallest gain since the third quarter of 2001. Employment gains during the quarter were 67,000. Recent job reductions in manufacturing pulled employment back to year ago levels. Employment growth was strongest in Ontario, while job growth in Quebec slowed after a very strong 2002. Personal disposable (after tax) income increased 1.0% in the first quarter. Slower growth in income coupled with higher personal spending resulted in a decline in the savings rate to 2.6%.

Increased energy prices impacted overall prices

Prices, as measured by the implicit chain price index for GDP increased 1.8% following a 1.1% increase in the fourth quarter. Higher energy prices were the major contributor to this acceleration in prices affecting both personal expenditures on energy and exports of energy. Prices excluding energy costs rose 0.8% during the quarter. The stronger Canadian dollar contributed to a 2.0% decline in import prices. This was particularly noticeable in the lower prices of machinery and equipment.

minier (à l'exception du combustible minéral) et dans le secteur du transport a compensé en partie ces gains. Dans le secteur financier, les banques à charte et les compagnies d'assurances de biens et risques divers ont affiché de solides bénéfices. Les entreprises publiques provinciales ont profité de recettes accrues en matière d'énergie électrique.

La croissance du revenu du travail a ralenti

Le revenu du travail s'est accru de 0,8 % au premier trimestre, soit la hausse la plus faible depuis le troisième trimestre de 2001. Les gains au chapitre de l'emploi pendant le trimestre se sont chiffrés à 67 000. De récentes réductions du nombre de postes dans le secteur manufacturier ont ramené l'emploi à son niveau d'il y a un an. La croissance de l'emploi a été la plus forte en Ontario, alors qu'elle a ralenti au Québec, qui avait obtenu de très bons résultats en 2002. Le revenu personnel disponible (après impôt) a augmenté de 1,0 % au premier trimestre. Le ralentissement de la croissance du revenu, conjugué aux dépenses plus élevées des particuliers, a donné lieu à une baisse du taux d'épargne qui s'est établi à 2,6 %.

La hausse des prix de l'énergie s'est répercutée sur les prix en général

Les prix, tels que mesurés par l'indice implicite de prix en chaîne du PIB, ont augmenté de 1,8 % au premier trimestre, après une hausse de 1,1 % au quatrième. La hausse des prix de l'énergie est la principale cause de cette accélération, qui a touché à la fois les dépenses des particuliers au chapitre de l'énergie et les exportations d'énergie. En excluant les coûts de l'énergie, les prix ont augmenté de 0,8 % au cours du trimestre. Le raffermissement du dollar canadien a contribué à la baisse de 2,0 % du prix des importations, comme en témoigne particulièrement la diminution des prix des machines et matériel.

GDP growth picked up
La croissance du PIB s'accélère

Quarterly % change, chained \$ (1997)
 Variation trimestrielle en %, \$ enchaînés (1997)

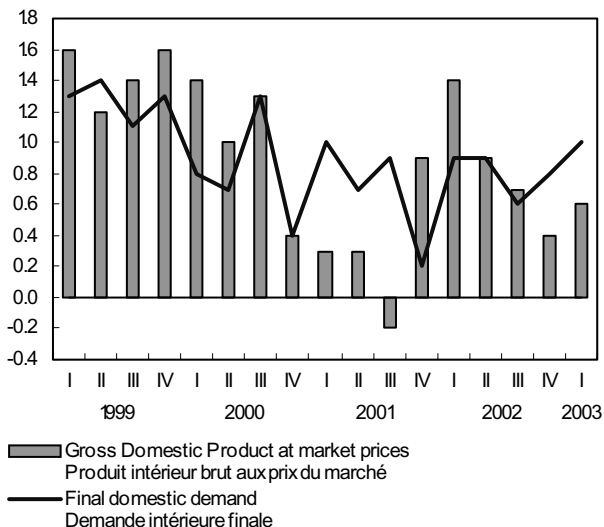

Plant and equipment investment edged up
L'investissement en usines et matériel s'accroît légèrement

Billions of chained \$ (1997) - Milliards de \$ enchaînés (1997)

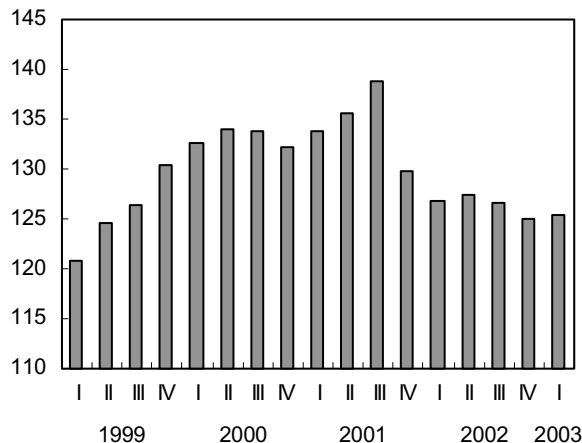

Business investment in non-residential structures and equipment
 Investissement des entreprises en ouvrages non résidentiels et en matériel

Weaker U.S. demand pulls down exports
Les exportations diminuent en raison de la demande

Quarterly % change - Variation trimestrielle en %

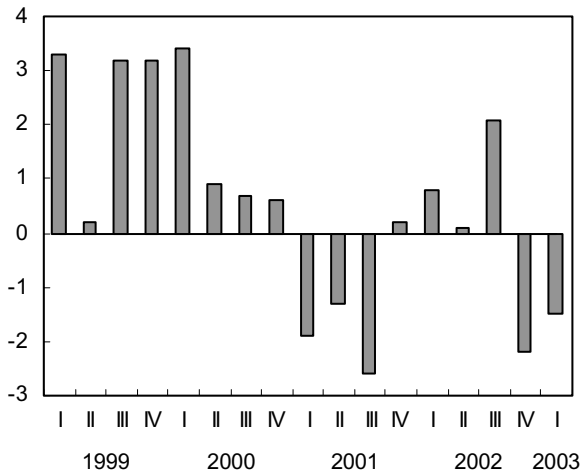

Exports of goods and services, chained \$ (1997)
 Exportations de biens et services, \$ enchaînés (1997)

Boom for housing continued
L'essor du marché de l'habitation se poursuit

Quarterly % change - Variation trimestrielle en %

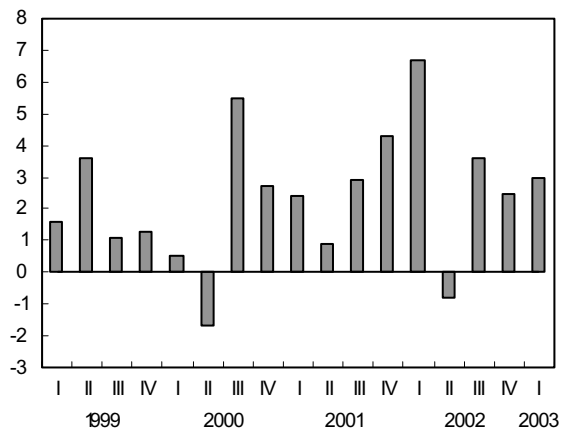

Total investment in residential structures, chained \$ (1997)
 Investissement en bâtiments résidentiels, \$ enchaînés (1997)

Government surplus continued upward trend
Les administrations continuent d'enregistrer des excédents de plus en plus élevés

\$ billions, seasonally adjusted at annual rates
 Milliards de \$, désaisonnalisés au taux annuel

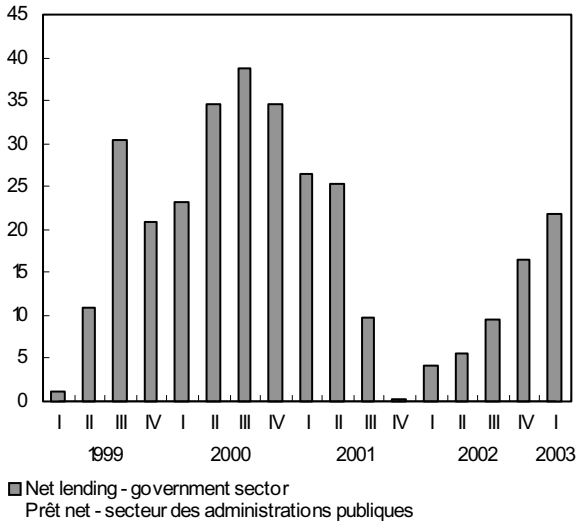

Motor vehicles inventory levels buildup
Les stocks de véhicules automobiles s'accroissent

Billions of chained \$ (1997) - Milliards de \$ enchaînés (1997)

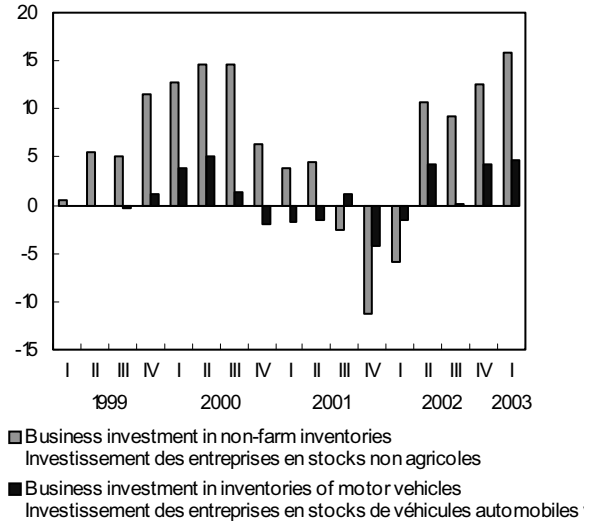

Continued support from consumers
Les consommateurs continuent de supporter l'économie

Quarter-to-quarter change, Billions of chained (1997) \$
 Variation trimestrielle, milliards de \$ enchaînés (1997)

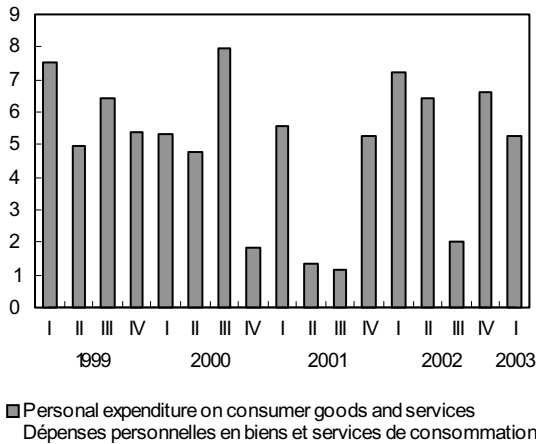

ELECTRONIC PUBLICATIONS AVAILABLE AT | **PUBLICATIONS ÉLECTRONIQUES DISPONIBLES À**
www.statcan.ca



Statistical Tables

Tableaux statistiques

Table 1: Income and Expenditure Accounts: Gross Domestic Product, Income-based

Seasonally adjusted data at annual rates, millions of dollars

CANSIM Table No. 3800001

	1996					1997				
	I	II	III	IV	Ann.	I	II	III	IV	Ann.
1 Wages, salaries and supplementary labour income	422,852	425,048	429,864	437,404	428,792	443,832	450,580	457,312	460,568	453,073
2 Corporation profits before taxes	75,264	77,248	84,180	84,648	80,335	87,148	86,092	88,284	90,204	87,932
3 Government business enterprise profits before taxes	5,968	5,848	5,904	6,852	6,143	6,340	6,504	6,784	6,984	6,653
4 Interest and miscellaneous investment income	49,944	50,728	50,988	50,248	50,477	48,580	49,276	48,864	48,804	48,881
5 Accrued net income of farm operators from farm production	4,428	4,548	4,052	2,272	3,825	1,828	1,928	1,276	1,620	1,663
6 Net income of non-farm unincorporated business, including rent	47,224	48,808	49,744	51,336	49,278	52,884	53,792	55,496	56,480	54,663
7 Inventory valuation adjustment	-1,252	-2,740	-2,308	-84	-1,596	-700	-1,772	248	-268	-623
8 Taxes less subsidies, on factors of production	46,568	47,156	46,612	47,824	47,040	47,312	47,792	47,592	48,588	47,821
9 Net Domestic Product at basic prices	650,996	656,644	669,036	680,500	664,294	687,224	694,192	705,856	712,980	700,063
10 Taxes less subsidies, on products	60,540	60,688	61,380	61,896	61,126	65,020	65,252	66,640	67,188	66,025
11 Capital consumption allowances	108,308	110,144	111,764	113,056	110,818	114,444	116,056	117,088	118,708	116,574
12 Statistical discrepancy	132	1,848	176	348	626	1,140	436	-664	-628	71
13 Gross Domestic Product at market prices	819,976	829,324	842,356	855,800	836,864	867,828	875,936	888,920	898,248	882,733

	2000					2001				
	I	II	III	IV	Ann.	I	II	III	IV	Ann.
1 Wages, salaries and supplementary labour income	528,544	543,896	550,760	557,264	545,116	564,840	567,496	570,524	576,820	569,920
2 Corporation profits before taxes	128,116	131,820	137,032	145,620	135,647	143,820	137,136	120,232	108,932	127,530
3 Government business enterprise profits before taxes	10,412	11,808	13,368	11,784	11,843	10,440	10,136	9,224	8,764	9,641
4 Interest and miscellaneous investment income	51,696	54,664	56,380	54,304	54,261	57,016	54,960	50,976	49,088	53,010
5 Accrued net income of farm operators from farm production	1,900	1,632	1,208	1,472	1,553	2,532	2,592	2,996	2,740	2,715
6 Net income of non-farm unincorporated business, including rent	63,824	64,584	64,824	66,208	64,860	66,120	67,200	67,704	69,304	67,582
7 Inventory valuation adjustment	-2,952	-2,048	1,308	-5,880	-2,393	-880	-8	492	312	-21
8 Taxes less subsidies, on factors of production	51,296	51,628	52,264	52,212	51,850	52,376	53,152	52,764	53,092	52,846
9 Net Domestic Product at basic prices	832,836	857,984	877,144	882,984	862,737	896,264	892,664	874,912	869,052	883,223
10 Taxes less subsidies, on products	74,964	75,316	76,380	77,272	75,983	72,148	75,968	78,296	78,912	76,331
11 Capital consumption allowances	134,420	136,836	139,392	141,968	138,154	144,656	145,800	147,576	149,160	146,798
12 Statistical discrepancy	-456	-1,464	-2,100	-1,212	-1,308	1,060	1,652	1,020	696	1,107
13 Gross Domestic Product at market prices	1,041,764	1,068,672	1,090,816	1,101,012	1,075,566	1,114,128	1,116,084	1,101,804	1,097,820	1,107,459

Tableau 1: Comptes des revenus et dépenses: Produit intérieur brut, en termes de revenus

Données désaisonnalisées au taux annuel, millions de dollars

Numéro de tableau CANSIM 3800001

1998					1999						
I	II	III	IV	Ann.	I	II	III	IV	Ann.		
468,188	472,964	476,004	484,184	475,335	490,084	498,340	506,128	516,352	502,726	Rémunération des salariés	1
85,724	85,344	84,796	88,664	86,132	96,680	103,488	117,720	125,188	110,769	Bénéfices des sociétés avant impôts	2
6,372	7,136	7,164	7,648	7,080	7,528	8,156	8,468	9,452	8,401	Bénéfices des entreprises publiques avant impôts	3
46,812	46,600	47,352	47,772	47,134	48,020	46,516	48,012	46,448	47,249	Intérêts et revenus divers de placements	4
1,984	1,932	1,660	1,320	1,724	1,208	2,160	2,124	1,784	1,819	Revenu comptable net des exploitants agricoles au titre de la production agricole	5
57,260	57,304	57,868	59,312	57,936	60,408	61,584	61,684	62,188	61,466	Revenu net des entreprises individuelles non agricoles, loyers compris	6
2,900	-1,392	-2,736	-1,784	-753	-1,108	-956	-4,088	-3,116	-2,317	Ajustement de la valeur des stocks	7
48,580	48,448	49,172	49,396	48,899	49,964	50,808	50,872	51,048	50,673	Impôts moins subventions, sur facteurs de production	8
717,820	718,336	721,280	736,512	723,487	752,784	770,096	790,920	809,344	780,786	Produit intérieur net au prix de base	9
66,492	68,816	68,772	69,676	68,439	70,348	72,032	73,948	74,660	72,747	Impôts moins subventions, sur produits	10
121,360	122,100	123,292	123,884	122,659	125,872	127,948	130,384	131,792	128,999	Provisions pour consommation de capital	11
1,232	1,320	248	-1,248	388	132	812	8	-1,316	-91	Divergence statistique	12
906,904	910,572	913,592	928,824	914,973	949,136	970,888	995,260	1,014,480	982,441	Produit intérieur brut aux prix du marché	13

2002					2003						
I	II	III	IV	Ann.	I	II	III	IV	Ann.		
586,892	592,284	600,048	610,040	597,316	615,160	Rémunération des salariés	1
120,004	132,648	138,656	140,708	133,004	151,384	Bénéfices des sociétés avant impôts	2
9,896	10,080	10,520	11,208	10,426	12,716	Bénéfices des entreprises publiques avant impôts	3
48,940	49,976	49,756	49,028	49,425	51,168	Intérêts et revenus divers de placements	4
2,156	1,584	1,628	1,492	1,715	2,704	Revenu comptable net des exploitants agricoles au titre de la production agricole	5
70,904	73,228	73,532	74,176	72,960	75,152	Revenu net des entreprises individuelles non agricoles, loyers compris	6
-5,092	-712	-5,312	-3,128	-3,561	2,320	Ajustement de la valeur des stocks	7
53,300	53,608	53,732	54,380	53,755	54,692	Impôts moins subventions, sur facteurs de production	8
887,000	912,696	922,560	937,904	915,040	965,296	Produit intérieur net au prix de base	9
81,712	83,804	85,248	87,004	84,442	86,432	Impôts moins subventions, sur produits	10
151,540	153,900	156,332	158,244	155,004	159,500	Provisions pour consommation de capital	11
1,956	524	500	-1,128	463	-108	Divergence statistique	12
1,122,208	1,150,924	1,164,640	1,182,024	1,154,949	1,211,120	Produit intérieur brut aux prix du marché	13

Table 2: Income and Expenditure Accounts: Gross Domestic Product, Expenditure-based

Seasonally adjusted data at annual rates, millions of dollars

CANSIM Table No. 3800002

	1996					1997				
	I	II	III	IV	Ann.	I	II	III	IV	Ann.
1 Personal expenditure on consumer goods and services	472,760	477,048	480,688	491,212	480,427	500,816	507,332	514,120	520,512	510,695
2 Durable goods	57,248	57,880	59,056	62,604	59,197	64,460	66,920	68,588	71,984	67,988
3 Semi-durable goods	42,496	42,600	42,808	43,160	42,766	44,108	44,636	45,432	45,580	44,939
4 Non-durable goods	116,964	119,092	118,188	120,544	118,697	121,872	123,064	124,264	123,372	123,143
5 Services	256,052	257,476	260,636	264,904	259,767	270,376	272,712	275,836	279,576	274,625
6 Government current expenditure on goods and services	171,248	172,296	170,236	170,864	171,161	171,316	170,556	171,544	173,608	171,756
7 Government gross fixed capital formation	21,176	20,436	20,496	20,240	20,587	20,120	20,232	20,180	19,884	20,104
8 Government investment in inventories	-44	56	-164	144	-2	-36	20	36	-	5
9 Business gross fixed capital formation	122,884	124,340	130,964	139,216	129,351	146,356	153,336	158,504	160,752	154,737
10 Residential structures	36,360	38,592	40,796	42,404	39,538	42,968	43,824	43,400	43,884	43,519
11 Non-residential structures and equipment	86,524	85,748	90,168	96,812	89,813	103,388	109,512	115,104	116,868	111,218
12 Non-residential structures	34,132	35,600	36,904	38,804	36,360	41,444	43,600	45,188	45,256	43,872
13 Machinery and equipment	52,392	50,148	53,264	58,008	53,453	61,944	65,912	69,916	71,612	67,346
14 Business investment in inventories	3,424	-3,976	2,544	7,092	2,271	3,628	7,920	10,704	10,444	8,174
15 Non-farm	4,280	-6,120	604	7,544	1,577	2,892	8,564	12,664	12,576	9,174
16 Farm	-856	2,144	1,940	-452	694	736	-644	-1,960	-2,132	-1,000
17 Exports of goods and services	310,800	320,780	330,848	322,564	321,248	340,628	342,964	351,332	359,492	348,604
18 Goods	271,208	280,244	288,716	280,148	280,079	297,400	298,048	305,204	312,864	303,379
19 Services	39,592	40,536	42,132	42,416	41,169	43,228	44,916	46,128	46,628	45,225
20 Deduct: Imports of goods and services	282,140	279,808	293,084	295,180	287,553	313,856	325,988	338,164	347,076	331,271
21 Goods	233,720	231,168	242,088	243,780	237,689	262,024	273,272	283,544	292,068	277,727
22 Services	48,420	48,640	50,996	51,400	49,864	51,832	52,716	54,620	55,008	53,544
23 Statistical discrepancy	-132	-1,848	-172	-352	-626	-1,144	-436	664	632	-71
24 Gross Domestic Product at market prices	819,976	829,324	842,356	855,800	836,864	867,828	875,936	888,920	898,248	882,733
25 <i>Final domestic demand</i>	<i>788,068</i>	<i>794,120</i>	<i>802,384</i>	<i>821,532</i>	<i>801,526</i>	<i>838,608</i>	<i>851,456</i>	<i>864,348</i>	<i>874,756</i>	<i>857,292</i>

	2000					2001				
	I	II	III	IV	Ann.	I	II	III	IV	Ann.
1 Personal expenditure on consumer goods and services	582,356	590,488	603,016	609,364	596,306	614,924	623,188	625,116	629,440	623,167
2 Durable goods	81,276	81,460	83,696	81,188	81,905	82,980	84,144	83,616	88,412	84,788
3 Semi-durable goods	51,012	51,392	52,676	53,128	52,052	53,752	54,512	53,936	55,332	54,383
4 Non-durable goods	138,708	141,260	144,760	147,872	143,150	147,836	152,516	151,296	148,952	150,150
5 Services	311,360	316,376	321,884	327,176	319,199	330,356	332,016	336,268	336,744	333,846
6 Government current expenditure on goods and services	190,408	199,420	200,236	201,340	197,851	202,252	206,004	209,320	212,456	207,508
7 Government gross fixed capital formation	24,012	24,100	24,592	24,888	24,398	25,872	26,400	27,208	28,484	26,991
8 Government investment in inventories	4	-28	48	72	24	4	-16	88	-24	13
9 Business gross fixed capital formation	179,956	182,188	184,176	185,532	182,963	189,808	193,348	196,800	191,460	192,854
10 Residential structures	47,564	46,764	48,876	50,724	48,482	52,580	53,676	55,368	58,280	54,976
11 Non-residential structures and equipment	132,392	135,424	135,300	134,808	134,481	137,228	139,672	141,432	133,180	137,878
12 Non-residential structures	50,440	50,468	50,080	51,084	50,518	52,564	53,384	53,072	52,056	52,769
13 Machinery and equipment	81,952	84,956	85,220	83,724	83,963	84,664	86,288	88,360	81,124	85,109
14 Business investment in inventories	11,352	12,856	13,312	5,548	10,767	-648	168	-6,040	-14,420	-5,235
15 Non-farm	11,916	13,080	13,528	5,300	10,956	72	1,540	-4,872	-13,260	-4,130
16 Farm	-564	-224	-216	248	-189	-720	-1,372	-1,168	-1,160	-1,105
17 Exports of goods and services	468,880	484,824	495,664	511,368	490,184	511,940	496,084	467,264	453,008	482,074
18 Goods	409,800	425,168	435,048	450,116	430,033	450,132	435,044	407,656	393,244	421,519
19 Services	59,080	59,656	60,616	61,252	60,151	61,808	61,040	59,608	59,764	60,555
20 Deduct: Imports of goods and services	415,656	426,636	432,332	438,316	428,235	428,960	427,440	416,932	401,892	418,806
21 Goods	351,772	361,004	365,424	370,624	362,206	359,284	358,580	349,168	335,500	350,633
22 Services	63,884	65,632	66,908	67,692	66,029	69,676	68,860	67,764	66,392	68,173
23 Statistical discrepancy	452	1,460	2,104	1,216	1,308	-1,064	-1,652	-1,020	-692	-1,107
24 Gross Domestic Product at market prices	1,041,764	1,068,672	1,090,816	1,101,012	1,075,566	1,114,128	1,116,084	1,101,804	1,097,820	1,107,459
25 <i>Final domestic demand</i>	<i>976,732</i>	<i>996,196</i>	<i>1,012,020</i>	<i>1,021,124</i>	<i>1,001,518</i>	<i>1,032,856</i>	<i>1,048,940</i>	<i>1,058,444</i>	<i>1,061,840</i>	<i>1,050,520</i>

Tableau 2: Comptes des revenus et dépenses: Produit intérieur brut, en termes de dépenses

Données désaisonnalisées au taux annuel, millions de dollars

Numéro de tableau CANSIM 3800002

1998					1999						
I	II	III	IV	Ann.	I	II	III	IV	Ann.		
521,748	529,884	534,696	538,348	531,169	547,620	556,012	565,740	574,164	560,884	Dépenses personnelles en biens et services de consommation	1
68,512	71,936	72,576	72,276	71,325	75,280	76,000	79,208	80,284	77,693	Biens durables	2
47,084	47,028	47,320	47,616	47,262	48,484	49,348	50,228	50,132	49,548	Biens semi-durables	3
124,380	126,196	127,100	127,336	126,253	128,916	131,804	134,384	136,732	132,959	Biens non durables	4
281,772	284,724	287,700	291,120	286,329	294,940	298,860	301,920	307,016	300,684	Services	5
177,656	179,172	179,512	180,928	179,317	183,016	184,976	187,140	189,084	186,054	Dépenses courantes des administrations publiques en biens et services	6
19,728	19,892	20,032	20,532	20,046	21,896	22,972	23,312	23,976	23,039	Formation brute de capital fixe des administrations publiques	7
-36	-28	-24	-20	-27	-8	4	-60	52	-3	Investissements des administrations publiques en stocks	8
160,684	161,048	161,240	164,188	161,790	166,236	170,520	172,448	176,520	171,431	Formation brute de capital fixe des entreprises	9
43,272	42,528	42,072	42,116	42,497	43,048	45,144	45,696	46,512	45,100	Bâtiments résidentiels	10
117,412	118,520	119,168	122,072	119,293	123,188	125,376	126,752	130,008	126,331	Ouvrages non résidentiels et équipement	11
45,656	45,368	44,788	44,896	45,177	45,908	46,628	47,508	48,872	47,229	Ouvrages non résidentiels	12
71,756	73,152	74,380	77,176	74,116	77,280	78,748	79,244	81,136	79,102	Machines et matériel	13
13,884	7,272	-4,152	1,928	4,733	-516	4,800	4,888	10,788	4,990	Investissement des entreprises en stocks	14
14,952	6,924	-3,204	2,964	5,409	-224	4,132	5,124	10,772	4,951	Non agricoles	15
-1,068	348	-948	-1,036	-676	-292	668	-236	16	39	Agricoles	16
365,692	370,428	381,632	399,060	379,203	407,448	409,472	433,168	446,944	424,258	Exportations de biens et services	17
315,548	318,544	328,992	345,556	327,160	353,724	355,608	377,492	389,324	369,037	Biens	18
50,144	51,884	52,640	53,504	52,043	53,724	53,864	55,676	57,620	55,221	Services	19
351,224	355,776	359,096	377,388	360,871	376,428	377,056	391,368	408,360	388,303	Moins: Importations de biens et services	20
295,108	298,144	301,752	318,576	303,395	317,540	317,432	328,876	344,256	327,026	Biens	21
56,116	57,632	57,344	58,812	57,476	58,888	59,624	62,492	64,104	61,277	Services	22
-1,228	-1,320	-248	1,248	-387	-128	-812	-8	1,312	91	Divergence statistique	23
906,904	910,572	913,592	928,824	914,973	949,136	970,888	995,260	1,014,480	982,441	Produit intérieur brut aux prix du marché	24
<i>879,816</i>	<i>889,996</i>	<i>895,480</i>	<i>903,996</i>	<i>892,322</i>	<i>918,768</i>	<i>934,480</i>	<i>948,640</i>	<i>963,744</i>	<i>941,408</i>	<i>Demande intérieure finale</i>	25

2002					2003						
I	II	III	IV	Ann.	I	II	III	IV	Ann.		
640,368	652,736	660,712	670,908	656,181	681,372	Dépenses personnelles en biens et services de consommation	1
90,812	91,868	91,700	94,144	92,131	94,080	Biens durables	2
56,380	56,880	56,612	57,220	56,773	57,776	Biens semi-durables	3
152,156	155,992	159,768	163,200	157,779	168,756	Biens non durables	4
341,020	347,996	352,632	356,344	349,498	360,760	Services	5
213,804	217,324	220,828	223,624	218,895	226,544	Dépenses courantes des administrations publiques en biens et services	6
29,696	30,188	30,904	30,932	30,430	31,444	Formation brute de capital fixe des administrations publiques	7
8	-24	-84	-80	-45	-16	Investissements des administrations publiques en stocks	8
195,564	195,620	197,060	198,812	196,764	200,368	Formation brute de capital fixe des entreprises	9
63,352	63,472	65,796	68,460	65,270	71,316	Bâtiments résidentiels	10
132,212	132,148	131,264	130,352	131,494	129,052	Ouvrages non résidentiels et équipement	11
49,584	48,560	48,148	47,584	48,469	47,808	Ouvrages non résidentiels	12
82,628	83,588	83,116	82,768	83,025	81,244	Machines et matériel	13
-9,636	7,592	5,188	8,348	2,873	16,492	Investissement des entreprises en stocks	14
-8,320	8,884	7,164	10,448	4,544	15,120	Non agricoles	15
-1,316	-1,292	-1,976	-2,100	-1,671	1,372	Agricoles	16
462,956	470,984	482,920	480,352	474,303	480,836	Exportations de biens et services	17
404,920	411,380	422,592	418,320	414,303	420,776	Biens	18
58,036	59,604	60,328	62,032	60,000	60,060	Services	19
408,592	422,976	432,388	432,000	423,989	426,028	Moins: Importations de biens et services	20
343,236	354,200	364,560	363,836	356,458	358,724	Biens	21
65,356	68,776	67,828	68,164	67,531	67,304	Services	22
-1,960	-520	-500	1,128	-463	108	Divergence statistique	23
1,122,208	1,150,924	1,164,640	1,182,024	1,154,949	1,211,120	Produit intérieur brut aux prix du marché	24
<i>1,079,432</i>	<i>1,095,868</i>	<i>1,109,504</i>	<i>1,124,276</i>	<i>1,102,270</i>	<i>1,139,728</i>	<i>Demande intérieure finale</i>	25

Table 3: Income and Expenditure Accounts: Real Gross Domestic Product, Expenditure-based[1]

Seasonally adjusted data at annual rates, millions of chained (1997) dollars

CANSIM Table No. 3800002

	1996					1997				
	I	II	III	IV	Ann.	I	II	III	IV	Ann.
1 Personal expenditure on consumer goods and services	485,061	485,461	486,966	495,131	488,155	503,133	507,781	513,940	517,927	510,695
2 Durable goods	57,753	58,175	59,033	62,658	59,405	64,384	66,705	68,569	72,295	67,988
3 Semi-durable goods	43,358	43,365	43,351	43,683	43,439	44,520	44,495	45,438	45,303	44,939
4 Non-durable goods	121,053	121,250	120,530	121,425	121,065	122,051	123,336	123,928	123,257	123,143
5 Services	262,953	262,720	264,090	267,372	264,284	272,184	273,241	275,996	277,079	274,625
6 Government current expenditure on goods and services	173,961	174,761	172,709	172,504	173,484	172,217	170,893	171,290	172,623	171,756
7 Government gross fixed capital formation	21,457	20,583	20,589	20,463	20,773	20,159	20,191	20,211	19,854	20,104
8 Government investment in inventories	-67	87	-253	220	-3	-36	20	36	-	5
9 Business gross fixed capital formation	125,140	125,820	132,298	140,637	130,974	146,931	152,662	159,087	160,267	154,737
10 Residential structures	37,187	39,165	41,600	42,994	40,237	42,899	43,472	43,743	43,962	43,519
11 Non-residential structures and equipment	87,944	86,655	90,702	97,636	90,734	104,027	109,193	115,346	116,306	111,218
12 Non-residential structures	35,661	36,524	37,524	39,390	37,275	41,988	43,381	45,244	44,875	43,872
13 Machinery and equipment	52,262	50,158	53,192	58,246	53,465	62,040	65,810	70,102	71,433	67,346
14 Business investment in inventories	3,890	-3,759	2,590	7,721	2,611	3,899	8,944	10,010	9,842	8,174
15 Non-farm	4,670	-6,221	357	7,417	1,556	2,914	9,572	12,015	12,194	9,174
16 Farm	-909	2,229	2,035	155	877	1,008	-642	-2,011	-2,354	-1,000
17 Exports of goods and services	311,668	321,704	330,346	323,431	321,787	339,657	342,937	352,612	359,210	348,604
18 Goods	270,763	279,901	287,118	280,403	279,546	295,822	298,038	306,606	313,050	303,379
19 Services	40,909	41,793	43,228	43,044	42,244	43,822	44,898	46,007	46,166	45,225
20 Deduct: Imports of goods and services	283,293	281,792	294,395	300,390	289,968	317,357	325,548	338,689	343,490	331,271
21 Goods	232,892	231,291	242,196	247,213	238,398	264,539	272,730	284,208	289,431	277,727
22 Services	50,456	50,572	52,256	53,232	51,629	52,822	52,814	54,477	54,062	53,544
23 Statistical discrepancy	-135	-1,873	-174	-353	-634	-1,144	-437	664	631	-72
24 Gross Domestic Product at market prices	837,371	840,715	850,624	859,097	846,952	867,450	877,456	889,168	896,858	882,733
25 <i>Final domestic demand</i>	<i>805,586</i>	<i>806,587</i>	<i>812,544</i>	<i>828,722</i>	<i>813,360</i>	<i>842,428</i>	<i>851,530</i>	<i>864,533</i>	<i>870,677</i>	<i>857,292</i>

	2000					2001				
	I	II	III	IV	Ann.	I	II	III	IV	Ann.
1 Personal expenditure on consumer goods and services	558,575	563,347	571,284	573,125	566,583	578,675	580,036	581,181	586,468	581,590
2 Durable goods	81,292	82,001	84,619	81,914	82,457	84,275	85,124	84,609	89,823	85,958
3 Semi-durable goods	49,600	49,879	51,081	51,102	50,416	51,577	52,439	52,034	53,188	52,310
4 Non-durable goods	130,977	131,821	132,417	133,601	132,204	134,278	133,801	133,483	133,601	133,791
5 Services	296,841	299,783	303,440	306,546	301,653	308,721	308,960	311,300	310,567	309,887
6 Government current expenditure on goods and services	182,894	184,378	186,611	188,621	185,626	188,795	191,840	193,843	195,226	192,426
7 Government gross fixed capital formation	23,835	23,576	23,977	24,079	23,867	25,178	25,697	26,617	27,823	26,329
8 Government investment in inventories	4	-28	44	72	23	8	-16	84	-24	13
9 Business gross fixed capital formation	177,362	177,886	180,130	180,057	178,859	182,727	184,838	189,542	183,191	185,075
10 Residential structures	44,809	43,999	46,390	47,723	45,730	48,890	49,257	50,698	52,978	50,456
11 Non-residential structures and equipment	132,579	133,967	133,737	132,273	133,139	133,755	135,507	138,757	129,844	134,466
12 Non-residential structures	47,503	47,077	46,490	46,993	47,016	48,261	48,798	48,245	46,882	48,047
13 Machinery and equipment	85,147	87,055	87,464	85,385	86,263	85,523	86,749	90,748	82,954	86,494
14 Business investment in inventories	13,280	14,994	14,816	7,255	12,586	3,769	3,619	-3,433	-12,183	-2,057
15 Non-farm	12,826	14,544	14,596	6,373	12,085	3,755	4,379	-2,647	-11,229	-1,436
16 Farm	381	366	134	757	410	-98	-834	-922	-1,172	-757
17 Exports of goods and services	452,822	456,952	460,026	462,609	458,102	453,637	447,933	436,389	437,453	443,853
18 Goods	397,169	400,932	403,645	406,103	401,962	396,939	391,661	381,578	381,827	388,001
19 Services	55,761	56,132	56,494	56,617	56,251	56,849	56,432	54,967	55,763	56,003
20 Deduct: Imports of goods and services	403,012	405,901	409,033	403,024	405,243	394,167	391,581	384,199	369,179	384,782
21 Goods	344,904	347,797	350,042	344,980	346,931	334,429	333,878	327,663	314,380	327,588
22 Services	58,382	58,409	59,266	58,321	58,595	59,782	57,891	56,728	54,931	57,333
23 Statistical discrepancy	436	1,388	1,985	1,141	1,238	-990	-1,539	-961	-660	-1,038
24 Gross Domestic Product at market prices	1,005,299	1,015,691	1,028,877	1,033,275	1,020,786	1,036,654	1,039,560	1,037,748	1,047,588	1,040,388
25 <i>Final domestic demand</i>	<i>942,513</i>	<i>949,067</i>	<i>961,877</i>	<i>965,793</i>	<i>954,813</i>	<i>975,225</i>	<i>982,233</i>	<i>990,880</i>	<i>992,560</i>	<i>985,225</i>

See footnote(s) at end of statistical tables.

Tableau 3: Comptes des revenus et dépenses: Produit intérieur brut réel, en termes de dépenses[1]

Données désaisonnalisées au taux annuel, millions de dollars enchaînés (1997)

Numéro de tableau CANSIM 3800002

1998					1999						
I	II	III	IV	Ann.	I	II	III	IV	Ann.		
518,163	524,576	527,568	528,919	524,807	536,475	541,450	547,848	553,237	544,753	Dépenses personnelles en biens et services de consommation	1
68,422	72,026	72,642	72,524	71,404	75,324	75,889	78,838	80,135	77,547	Biens durables	2
46,700	46,763	47,091	46,864	46,855	47,537	47,985	48,773	48,761	48,264	Biens semi-durables	3
124,170	125,707	126,614	126,278	125,692	127,493	128,432	129,373	130,303	128,900	Biens non durables	4
278,845	280,087	281,237	283,244	280,853	286,155	289,170	290,956	294,145	290,107	Services	5
176,700	177,107	176,957	178,345	177,277	178,927	180,557	181,705	182,835	181,006	Dépenses courantes des administrations publiques en biens et services	6
19,609	19,856	19,975	20,430	19,968	21,888	23,058	23,363	23,991	23,075	Formation brute de capital fixe des administrations publiques	7
-32	-28	-24	-20	-26	-12	4	-56	52	-3	Investissement des administrations publiques en stocks	8
158,567	158,771	158,388	160,825	159,138	162,832	168,063	170,337	174,947	169,045	Formation brute de capital fixe des entreprises	9
42,841	42,119	41,662	41,296	41,980	41,997	43,429	43,905	44,569	43,475	Bâtiments résidentiels	10
115,723	116,646	116,716	119,512	117,149	120,817	124,614	126,416	130,384	125,558	Ouvrages non résidentiels et équipement	11
44,640	44,364	43,642	43,399	44,011	44,039	44,476	45,344	46,537	45,099	Ouvrages non résidentiels	12
71,086	72,291	73,090	76,149	73,154	76,810	80,220	81,139	83,934	80,526	Machines et matériel	13
13,446	8,266	-1,680	3,825	5,964	1,437	7,054	5,630	12,236	6,589	Investissement des entreprises en stocks	14
13,530	6,708	-1,643	4,262	5,714	600	5,398	5,177	11,595	5,693	Non agricoles	15
-106	1,544	-55	-503	220	830	1,662	423	584	875	Agricoles	16
370,006	373,712	380,736	397,174	380,407	410,452	411,352	424,433	437,947	421,046	Exportations de biens et services	17
320,123	322,541	329,139	345,096	329,225	358,045	359,066	370,908	382,675	367,674	Biens	18
49,854	51,123	51,561	52,081	51,155	52,453	52,341	53,593	55,342	53,432	Services	19
346,853	350,110	340,998	354,420	348,095	360,748	368,547	377,288	394,294	375,219	Moins: Importations de biens et services	20
292,862	295,138	288,865	301,785	294,663	307,563	313,909	320,779	336,075	319,582	Biens	21
54,006	54,972	52,192	52,776	53,487	53,351	54,788	56,621	58,394	55,789	Services	22
-1,230	-1,320	-250	1,258	-386	-128	-804	-8	1,282	86	Divergence statistique	23
908,309	910,677	920,725	935,930	918,910	950,590	961,693	975,314	991,403	969,750	Produit intérieur brut aux prix du marché	24
<i>873,039</i>	<i>880,305</i>	<i>882,876</i>	<i>888,509</i>	<i>881,182</i>	<i>900,092</i>	<i>913,062</i>	<i>923,180</i>	<i>934,870</i>	<i>917,801</i>	<i>Demande intérieure finale</i>	25

2002					2003						
I	II	III	IV	Ann.	I	II	III	IV	Ann.		
593,710	600,164	602,163	608,753	601,198	614,015	Dépenses personnelles en biens et services de consommation	1
92,366	92,975	92,627	95,208	93,294	94,913	Biens durables	2
54,183	54,365	54,006	54,809	54,341	55,549	Biens semi-durables	3
135,412	136,219	136,451	138,052	136,534	139,828	Biens non durables	4
312,615	317,449	319,846	321,628	317,885	324,529	Services	5
195,606	197,403	199,451	200,614	198,269	202,584	Dépenses courantes des administrations publiques en biens et services	6
28,858	29,374	29,775	29,763	29,443	30,145	Formation brute de capital fixe des administrations publiques	7
8	-20	-76	-72	-40	-16	Investissement des administrations publiques en stocks	8
183,914	184,154	185,428	185,506	184,751	187,782	Formation brute de capital fixe des entreprises	9
56,586	56,090	58,115	59,664	57,614	61,470	Bâtiments résidentiels	10
126,710	127,493	126,588	124,970	126,440	125,309	Ouvrages non résidentiels et équipement	11
44,394	43,231	42,631	41,920	43,044	41,830	Ouvrages non résidentiels	12
82,479	84,606	84,340	83,453	83,720	83,915	Machines et matériel	13
-6,130	9,952	7,996	11,638	5,864	18,266	Investissement des entreprises en stocks	14
-5,878	10,763	9,219	12,551	6,664	15,890	Non agricoles	15
-462	-906	-1,318	-1,013	-925	1,993	Agricoles	16
441,055	441,610	450,707	440,573	443,486	434,099	Exportations de biens et services	17
387,858	386,883	395,514	384,335	388,648	379,468	Biens	18
53,447	54,935	55,417	56,425	55,056	54,815	Services	19
372,277	389,046	394,603	393,171	387,274	395,669	Moins: Importations de biens et services	20
319,013	332,667	339,564	338,001	332,311	340,147	Biens	21
53,631	56,676	55,601	55,690	55,400	56,045	Services	22
-1,856	-484	-463	1,034	-442	97	Divergence statistique	23
1,062,382	1,072,315	1,079,490	1,083,875	1,074,516	1,090,415	Produit intérieur brut aux prix du marché	24
<i>1,001,902</i>	<i>1,010,923</i>	<i>1,016,634</i>	<i>1,024,500</i>	<i>1,013,490</i>	<i>1,034,368</i>	<i>Demande intérieure finale</i>	25

Voir note(s) à la fin des tableaux statistiques.

Table 4: Income and Expenditure Accounts: Contributions to Percent Change in Real Gross Domestic Product, Expenditure-based

Using seasonally adjusted data, percentage points

CANSIM Table No. 3800002

	1996					1997				
	I	II	III	IV	Ann.	I	II	III	IV	Ann.
1 Personal expenditure on consumer goods and services	0.720	0.047	0.178	0.956	1.498	0.928	0.534	0.703	0.449	2.635
2 Durable goods	0.028	0.051	0.103	0.429	0.302	0.201	0.268	0.213	0.418	1.014
3 Semi-durable goods	0.092	0.001	-0.002	0.039	0.042	0.097	-0.003	0.108	-0.015	0.175
4 Non-durable goods	0.123	0.023	-0.085	0.104	0.232	0.073	0.148	0.068	-0.076	0.241
5 Services	0.477	-0.028	0.162	0.384	0.922	0.557	0.121	0.314	0.122	1.205
6 Government current expenditure on goods and services	0.025	0.096	-0.243	-0.024	-0.239	-0.033	-0.152	0.045	0.150	-0.214
7 Government gross fixed capital formation	-0.056	-0.105	0.001	-0.014	-0.113	-0.035	0.004	0.002	-0.040	-0.080
8 Government investment in inventories	-0.012	0.012	-0.026	0.036	-0.004	-0.021	0.006	0.002	-0.004	0.001
9 Business gross fixed capital formation	0.346	0.081	0.771	0.976	0.889	0.728	0.661	0.733	0.133	2.809
10 Residential structures	0.131	0.236	0.288	0.162	0.428	-0.011	0.066	0.031	0.025	0.386
11 Non-residential structures and equipment	0.215	-0.155	0.483	0.814	0.461	0.739	0.595	0.702	0.108	2.423
12 Non-residential structures	0.024	0.101	0.118	0.217	0.079	0.298	0.160	0.213	-0.042	0.772
13 Machinery and equipment	0.191	-0.256	0.365	0.597	0.382	0.441	0.435	0.489	0.150	1.651
14 Business investment in inventories	-0.224	-0.924	0.766	0.606	-0.829	-0.443	0.578	0.121	-0.020	0.652
15 Non-farm	-0.203	-1.310	0.788	0.832	-0.872	-0.524	0.767	0.278	0.021	0.894
16 Farm	-0.021	0.386	-0.022	-0.226	0.043	0.081	-0.189	-0.157	-0.041	-0.242
17 Exports of goods and services	-0.069	1.214	1.041	-0.818	2.124	1.892	0.379	1.103	0.739	3.207
18 Goods	-0.103	1.110	0.873	-0.797	1.735	1.802	0.256	0.976	0.721	2.860
19 Services	0.034	0.104	0.168	-0.021	0.389	0.090	0.123	0.127	0.018	0.347
20 Deduct: Imports of goods and services	0.636	-0.181	1.507	0.702	1.732	1.951	0.941	1.501	0.541	4.849
21 Goods	0.605	-0.195	1.311	0.590	1.433	1.997	0.942	1.311	0.588	4.629
22 Services	0.031	0.014	0.196	0.112	0.299	-0.046	-0.001	0.190	-0.047	0.220
23 Statistical discrepancy	0.033	-0.207	0.202	-0.021	0.026	-0.092	0.081	0.125	-0.004	0.066
24 Gross Domestic Product at market prices	0.130	0.399	1.179	0.996	1.619	0.972	1.153	1.335	0.865	4.225
25 <i>Final domestic demand</i>	<i>1.035</i>	<i>0.119</i>	<i>0.707</i>	<i>1.894</i>	<i>2.035</i>	<i>1.588</i>	<i>1.047</i>	<i>1.483</i>	<i>0.692</i>	<i>5.150</i>

	2000					2001				
	I	II	III	IV	Ann.	I	II	III	IV	Ann.
1 Personal expenditure on consumer goods and services	0.544	0.475	0.778	0.178	2.300	0.534	0.131	0.111	0.519	1.519
2 Durable goods	0.113	0.067	0.242	-0.245	0.494	0.211	0.075	-0.046	0.470	0.322
3 Semi-durable goods	0.085	0.027	0.116	0.002	0.224	0.045	0.081	-0.038	0.110	0.184
4 Non-durable goods	0.070	0.086	0.060	0.119	0.355	0.068	-0.048	-0.033	0.012	0.178
5 Services	0.276	0.295	0.361	0.302	1.227	0.210	0.023	0.227	-0.072	0.835
6 Government current expenditure on goods and services	0.006	0.150	0.224	0.197	0.490	0.017	0.293	0.194	0.137	0.686
7 Government gross fixed capital formation	-0.015	-0.025	0.038	0.010	0.084	0.102	0.048	0.085	0.113	0.233
8 Government investment in inventories	-0.005	-0.003	0.007	0.002	0.003	-0.006	-0.002	0.009	-0.010	-0.001
9 Business gross fixed capital formation	0.239	0.051	0.214	-0.007	1.019	0.250	0.198	0.442	-0.605	0.597
10 Residential structures	0.025	-0.082	0.236	0.129	0.239	0.113	0.036	0.142	0.228	0.472
11 Non-residential structures and equipment	0.215	0.133	-0.022	-0.136	0.780	0.137	0.162	0.300	-0.833	0.125
12 Non-residential structures	0.100	-0.043	-0.059	0.050	0.210	0.125	0.053	-0.055	-0.138	0.108
13 Machinery and equipment	0.115	0.176	0.037	-0.186	0.571	0.012	0.109	0.355	-0.695	0.018
14 Business investment in inventories	0.103	0.165	-0.021	-0.718	0.555	-0.329	-0.015	-0.663	-0.828	-1.461
15 Non-farm	0.123	0.167	0.002	-0.778	0.602	-0.246	0.057	-0.654	-0.802	-1.330
16 Farm	-0.020	-0.002	-0.023	0.060	-0.047	-0.083	-0.072	-0.009	-0.026	-0.131
17 Exports of goods and services	1.498	0.412	0.306	0.258	3.848	-0.906	-0.573	-1.133	0.103	-1.450
18 Goods	1.455	0.375	0.270	0.246	3.547	-0.929	-0.532	-0.990	0.024	-1.428
19 Services	0.043	0.038	0.036	0.012	0.300	0.023	-0.041	-0.143	0.078	-0.022
20 Deduct: Imports of goods and services	0.883	0.286	0.308	-0.589	3.156	-0.872	-0.253	-0.724	-1.491	-2.021
21 Goods	0.884	0.284	0.218	-0.490	2.840	-1.025	-0.053	-0.599	-1.294	-1.890
22 Services	-0.001	0.003	0.090	-0.099	0.316	0.154	-0.200	-0.125	-0.197	-0.131
23 Statistical discrepancy	-0.085	0.095	0.059	-0.082	0.119	-0.206	-0.053	0.056	0.029	-0.223
24 Gross Domestic Product at market prices	1.402	1.034	1.298	0.427	5.263	0.327	0.280	-0.174	0.948	1.920
25 <i>Final domestic demand</i>	<i>0.774</i>	<i>0.651</i>	<i>1.255</i>	<i>0.378</i>	<i>3.894</i>	<i>0.903</i>	<i>0.669</i>	<i>0.832</i>	<i>0.164</i>	<i>3.035</i>

Tableau 4: Comptes des revenus et dépenses: Contribution à la variation en pourcentage du produit intérieur brut réel, en termes de dépenses

Calculés à partir de données désaisonnalisées, points de pourcentages

Numéro de tableau CANSIM 3800002

1998					1999						
I	II	III	IV	Ann.	I	II	III	IV	Ann.		
0.027	0.713	0.333	0.150	1.651	0.827	0.534	0.675	0.560	2.283	Dépenses personnelles en biens et services de consommation	1
-0.431	0.397	0.068	-0.013	0.393	0.300	0.059	0.303	0.131	0.677	Biens durables	2
0.157	0.007	0.036	-0.025	0.222	0.074	0.048	0.083	-0.001	0.162	Biens semi-durables	3
0.102	0.170	0.100	-0.037	0.300	0.132	0.100	0.100	0.097	0.375	Biens non durables	4
0.199	0.139	0.129	0.225	0.736	0.322	0.326	0.189	0.333	1.069	Services	5
0.457	0.045	-0.017	0.154	0.645	0.064	0.175	0.121	0.117	0.442	Dépenses courantes des administrations publiques en biens et services	6
-0.027	0.027	0.014	0.050	-0.012	0.157	0.123	0.031	0.063	0.338	Formation brute de capital fixe des administrations publiques	7
-0.004	0.001	-	-	-0.004	0.001	0.001	-0.007	0.011	0.003	Investissement des administrations publiques en stocks	8
-0.192	0.023	-0.043	0.272	0.524	0.220	0.558	0.236	0.467	1.100	Formation brute de capital fixe des entreprises	9
-0.126	-0.080	-0.051	-0.041	-0.172	0.077	0.155	0.051	0.069	0.172	Bâtiments résidentiels	10
-0.066	0.103	0.008	0.313	0.696	0.143	0.403	0.185	0.398	0.928	Ouvrages non résidentiels et équipement	11
-0.027	-0.031	-0.081	-0.027	0.019	0.071	0.048	0.093	0.125	0.131	Ouvrages non résidentiels	12
-0.039	0.134	0.089	0.340	0.677	0.072	0.355	0.092	0.272	0.797	Machines et matériel	13
0.406	-0.578	-1.111	0.611	-0.275	-0.262	0.600	-0.151	0.683	0.009	Investissement des entreprises en stocks	14
0.152	-0.760	-0.935	0.659	-0.414	-0.402	0.515	-0.024	0.667	-0.051	Non agricoles	15
0.254	0.182	-0.176	-0.048	0.139	0.141	0.085	-0.127	0.016	0.060	Agricoles	16
1.196	0.404	0.771	1.806	3.594	1.424	0.094	1.351	1.384	4.396	Exportations de biens et services	17
0.782	0.263	0.722	1.748	2.911	1.383	0.106	1.218	1.201	4.136	Biens	18
0.414	0.141	0.049	0.058	0.683	0.041	-0.012	0.133	0.183	0.260	Services	19
0.379	0.363	-1.040	1.558	1.988	0.716	0.845	0.923	1.768	3.091	Moins: Importations de biens et services	20
0.385	0.252	-0.711	1.487	1.990	0.648	0.680	0.717	1.572	2.812	Biens	21
-0.006	0.111	-0.329	0.071	-0.002	0.068	0.165	0.206	0.196	0.279	Services	22
-0.207	-0.010	0.118	0.164	-0.036	-0.148	-0.071	0.083	0.132	0.052	Divergence statistique	23
1.277	0.261	1.103	1.651	4.098	1.566	1.168	1.416	1.650	5.533	Produit intérieur brut aux prix du marché	24
0.265	0.808	0.287	0.626	2.808	1.267	1.389	1.063	1.207	4.164	Demande intérieure finale	25

2002					2003						
I	II	III	IV	Ann.	I	II	III	IV	Ann.		
0.707	0.618	0.189	0.619	1.901	0.488	Dépenses personnelles en biens et services de consommation	1
0.227	0.053	-0.030	0.218	0.650	-0.024	Biens durables	2
0.094	0.017	-0.033	0.072	0.190	0.065	Biens semi-durables	3
0.184	0.081	0.023	0.161	0.282	0.178	Biens non durables	4
0.202	0.467	0.228	0.168	0.779	0.270	Services	5
0.038	0.174	0.196	0.110	0.571	0.184	Dépenses courantes des administrations publiques en biens et services	6
0.096	0.047	0.036	-0.001	0.288	0.033	Formation brute de capital fixe des administrations publiques	7
0.003	-0.003	-0.005	-	-0.005	0.005	Investissement des administrations publiques en stocks	8
0.069	0.023	0.117	0.007	-0.036	0.204	Formation brute de capital fixe des entreprises	9
0.363	-0.049	0.199	0.151	0.719	0.175	Bâtiments résidentiels	10
-0.294	0.072	-0.081	-0.144	-0.754	0.029	Ouvrages non résidentiels et équipement	11
-0.251	-0.115	-0.059	-0.069	-0.500	-0.009	Ouvrages non résidentiels	12
-0.043	0.187	-0.023	-0.075	-0.254	0.038	Machines et matériel	13
0.580	1.515	-0.183	0.333	0.688	0.599	Investissement des entreprises en stocks	14
0.507	1.558	-0.145	0.302	0.709	0.297	Non agricoles	15
0.073	-0.043	-0.038	0.031	-0.022	0.303	Agricoles	16
0.341	0.052	0.843	-0.935	0.043	-0.596	Exportations de biens et services	17
0.567	-0.091	0.797	-1.029	0.136	-0.448	Biens	18
-0.227	0.143	0.045	0.094	-0.093	-0.148	Services	19
0.307	1.620	0.526	-0.134	0.228	0.228	Moins: Importations de biens et services	20
0.450	1.292	0.639	-0.144	0.438	0.192	Biens	21
-0.143	0.327	-0.113	0.009	-0.209	0.036	Services	22
-0.114	0.129	0.002	0.139	0.059	-0.086	Divergence statistique	23
1.412	0.935	0.669	0.406	3.280	0.603	Produit intérieur brut aux prix du marché	24
0.910	0.862	0.538	0.735	2.724	0.910	Demande intérieure finale	25

Table 5: Income and Expenditure Accounts: Sector Accounts - Persons and Unincorporated Businesses

Seasonally adjusted data at annual rates, millions of dollars

CANSIM Table No. 3800004

	1996					1997					
	I	II	III	IV	Ann.	I	II	III	IV	Ann.	
Income and outlay account											
1	Income	681,240	683,292	688,148	696,132	687,203	703,472	713,188	719,756	725,564	715,495
2	Wages, salaries and supplementary labour income	422,852	425,048	429,864	437,404	428,792	443,832	450,580	457,312	460,568	453,073
3	From business	303,080	304,488	310,504	317,560	308,908	326,208	333,720	339,088	343,192	335,552
4	From government	108,676	109,684	108,672	109,092	109,031	108,784	107,624	108,656	107,648	108,178
5	From persons	11,096	10,876	10,688	10,752	10,853	8,840	9,236	9,568	9,728	9,343
6	Unincorporated business net income[1]	51,652	53,356	53,796	53,608	53,103	54,712	55,720	56,772	58,100	56,326
7	Interest, dividends and miscellaneous investment receipts	104,244	103,564	102,872	103,780	103,615	102,404	102,796	101,728	102,792	102,430
Current transfers											
8	From government	99,672	98,604	98,720	98,464	98,865	99,184	100,804	100,596	101,140	100,431
9	Employment insurance benefits	12,696	12,148	11,752	10,840	11,859	10,964	10,808	10,760	10,964	10,874
10	Social security and other benefits	86,976	86,456	86,968	87,624	87,006	88,220	89,996	89,836	90,176	89,557
11	From corporations	696	740	816	848	775	1,216	1,276	1,228	932	1,163
12	From non-residents	2,124	1,980	2,080	2,028	2,053	2,124	2,012	2,120	2,032	2,072
13	Outlay	640,624	647,656	650,720	661,648	650,162	673,696	684,028	694,204	703,624	688,888
14	Personal expenditure on goods and services	472,760	477,048	480,688	491,212	480,427	500,816	507,332	514,120	520,512	510,695
Current transfers											
15	To government	157,048	160,040	159,840	160,752	159,420	163,796	168,000	171,380	174,140	169,329
16	Income taxes	110,996	113,972	114,044	115,420	113,608	116,360	119,328	122,408	125,064	120,790
17	Contributions to social insurance and non-autonomous pension plans	40,328	40,280	39,920	39,392	39,980	41,176	42,144	42,364	42,432	42,029
18	Other current transfers	5,724	5,788	5,876	5,940	5,832	6,260	6,528	6,608	6,644	6,510
19	To corporations	9,648	9,404	9,004	8,476	9,133	7,800	7,400	7,388	7,632	7,555
20	To non-residents	1,168	1,164	1,188	1,208	1,182	1,284	1,296	1,316	1,340	1,309
21	Saving	40,616	35,636	37,428	34,484	37,041	29,776	29,160	25,552	21,940	26,607
22	Disposable income[2]	524,192	523,252	528,308	535,380	527,783	539,676	545,188	548,376	551,424	546,166
23	Saving rate	7.7	6.8	7.1	6.4	7.0	5.5	5.3	4.7	4.0	4.9
Capital and financial account											
24	Gross saving and capital transfers	75,688	68,096	71,356	66,596	70,434	62,168	59,072	55,500	50,928	56,917
25	Saving	40,616	35,636	37,428	34,484	37,041	29,776	29,160	25,552	21,940	26,607
26	Capital consumption allowances	25,492	25,516	26,140	26,096	25,811	26,432	26,688	26,588	26,848	26,639
27	Net capital transfers	9,580	6,944	7,788	6,016	7,582	5,960	3,224	3,360	2,140	3,671
28	Government	1,768	-1,372	-1,556	-984	-536	-2,232	-4,900	-4,852	-3,896	-3,970
29	Non-residents	7,812	8,316	9,344	7,000	8,118	8,192	8,124	8,212	6,036	7,641
30	Non-financial capital acquisition	45,704	49,100	51,560	53,168	49,883	54,096	55,976	55,036	54,556	54,916
31	Fixed capital	44,060	44,500	46,864	49,440	46,216	49,392	51,720	50,632	51,360	50,776
32	Inventories	-576	1,572	1,340	-284	513	456	-420	-1,176	-1,320	-615
33	Existing assets	2,220	3,028	3,356	4,012	3,154	4,248	4,676	5,580	4,516	4,755
34	Net lending	29,984	18,996	19,796	13,428	20,551	8,072	3,096	464	-3,628	2,001
35	Transactions in financial assets	54,476	56,432	52,576	57,072	55,139	32,156	28,672	13,316	39,560	28,426
36	Currency and deposits	18,004	11,240	16,436	11,276	14,239	-17,124	10,500	13,932	-9,824	-629
37	Canadian debt securities	-33,508	11,940	-16,792	-6,404	-11,191	-23,272	20,256	3,212	8,992	2,297
38	Corporate shares and mutual funds	26,052	34,624	49,096	44,796	38,642	58,392	43,780	39,264	50,452	47,972
39	Life insurance and pensions	29,260	29,480	35,340	28,440	30,630	28,608	27,204	36,912	26,068	29,698
40	Other financial assets	14,668	-30,852	-31,504	-21,036	-17,181	-14,448	-73,068	-80,004	-36,128	-50,912
41	Transactions in liabilities	27,100	25,772	28,612	30,364	27,962	31,272	28,176	27,148	40,780	31,844
42	Consumer credit	6,992	6,556	7,640	8,640	7,457	7,444	7,988	7,012	13,856	9,075
43	Bank and other loans	6,160	5,740	6,344	4,500	5,686	8,148	5,832	4,376	6,088	6,111
44	Mortgages	16,632	15,968	15,772	15,080	15,863	16,240	17,856	17,664	17,260	17,255
45	Trade payables	-2,684	-2,492	-1,144	2,144	-1,044	-560	-3,500	-1,904	3,576	-597
46	Net financial investment	27,376	30,660	23,964	26,708	27,177	884	496	-13,832	-1,220	-3,418
47	Sector discrepancy	2,608	-11,664	-4,168	-13,280	-6,626	7,188	2,600	14,296	-2,408	5,419

See footnote(s) at end of statistical tables.

Tableau 5: Comptes des revenus et dépenses: Comptes sectoriels - particuliers et entreprises individuelles

Données désaisonnalisées au taux annuel, millions de dollars

Numéro de tableau CANSIM 3800004

1998					1999						
I	II	III	IV	Ann.	I	II	III	IV	Ann.		
Compte des revenus et dépenses											
738,368	744,100	749,932	760,884	748,321	767,768	778,744	788,056	797,672	783,060	Revenus	1
468,188	472,964	476,004	484,184	475,335	490,084	498,340	506,128	516,352	502,726	Rémunération des salariés	2
349,560	354,092	356,500	364,152	356,076	367,624	375,004	381,692	390,132	378,613	En provenance des entreprises	3
109,096	109,208	109,652	110,016	109,493	112,228	112,796	113,580	115,272	113,469	En provenance des administrations publiques	4
9,532	9,664	9,852	10,016	9,766	10,232	10,540	10,856	10,948	10,644	En provenance des particuliers	5
59,244	59,236	59,528	60,632	59,660	61,616	63,744	63,808	63,972	63,285	Revenu net des entreprises individuelles[1]	6
103,616	104,512	106,516	107,448	105,523	107,456	107,564	108,416	107,160	107,649	Intérêts, dividendes et revenus divers de placements	7
Transferts courants											
103,796	104,216	104,700	105,520	104,558	105,284	105,780	106,224	106,736	106,006	En provenance des administrations publiques	8
10,832	10,464	10,672	10,884	10,713	10,652	10,200	9,900	9,848	10,150	Prestations d'assurance-emploi	9
92,964	93,752	94,028	94,636	93,845	94,632	95,580	96,324	96,888	95,856	Prestations de sécurité sociale et autres prestations	10
1,244	1,036	868	888	1,009	968	1,160	1,176	1,244	1,137	En provenance des sociétés	11
2,280	2,136	2,316	2,212	2,236	2,360	2,156	2,304	2,208	2,257	En provenance des non-résidents	12
707,328	719,364	725,456	730,696	720,711	742,568	752,208	765,508	776,208	759,123	Dépenses	13
521,748	529,884	534,696	538,348	531,169	547,620	556,012	565,740	574,164	560,884	Dépenses personnelles en biens et services de consommation	14
Transferts courants											
176,192	179,708	180,564	181,756	179,555	183,792	185,008	188,140	190,392	186,833	Aux administrations publiques	15
126,964	128,760	129,524	130,492	128,935	131,952	132,652	135,312	136,872	134,197	Impôts sur le revenu	16
42,348	43,264	43,988	44,260	43,465	44,992	45,464	45,888	46,540	45,721	Cotisations à l'assurance sociale et aux régimes de pensions non autonomes	17
6,880	7,684	7,052	7,004	7,155	6,848	6,892	6,940	6,980	6,915	Autres transferts courants	18
7,984	8,332	8,740	9,104	8,540	9,476	9,484	9,896	9,876	9,683	Aux sociétés	19
1,404	1,440	1,456	1,488	1,447	1,680	1,704	1,732	1,776	1,723	Aux non-résidents	20
31,040	24,736	24,476	30,188	27,610	25,200	26,536	22,548	21,464	23,937	Épargne	21
562,176	564,392	569,368	579,128	568,766	583,976	593,736	599,916	607,280	596,227	Revenu disponible[2]	22
5.5	4.4	4.3	5.2	4.9	4.3	4.5	3.8	3.5	4.0	Taux d'épargne	23
Compte du capital et financier											
60,488	53,912	54,340	58,060	56,700	54,176	55,412	52,336	50,336	53,065	Épargne brute et transferts de capitaux	24
31,040	24,736	24,476	30,188	27,610	25,200	26,536	22,548	21,464	23,937	Épargne	25
28,052	27,784	28,048	27,952	27,959	28,020	28,400	28,700	29,096	28,554	Provisions pour consommation de capital	26
1,396	1,392	1,816	-80	1,131	956	476	1,088	-224	574	Transferts nets de capitaux	27
-3,768	-4,072	-4,068	-4,064	-3,993	-3,940	-4,880	-4,876	-4,816	-4,628	Administrations publiques	28
5,164	5,464	5,884	3,984	5,124	4,896	5,356	5,964	4,592	5,202	Non-résidents	29
54,400	56,108	52,988	54,244	54,435	56,904	58,336	58,036	60,520	58,449	Acquisition de capital non financier	30
50,244	50,160	49,620	50,012	50,009	52,144	52,976	53,160	54,920	53,300	Capital fixe	31
-552	284	-836	-628	-433	-288	456	-184	116	25	Stocks	32
4,708	5,664	4,204	4,860	4,859	5,048	4,904	5,060	5,484	5,124	Actifs existants	33
6,088	-2,196	1,352	3,816	2,265	-2,728	-2,924	-5,700	-10,184	-5,384	Prêt net	34
32,152	48,652	49,696	44,372	43,718	36,068	49,152	32,276	24,500	35,499	Transactions: actifs financiers	35
-2,372	9,492	22,768	364	7,563	7,932	38,240	52,768	27,028	31,492	Argent et dépôts	36
-1,236	7,152	5,564	2,540	3,505	33,880	-8,520	40,208	22,848	22,104	Titres de dette canadiens	37
43,304	56,844	34,476	32,256	41,720	6,772	15,676	5,884	40,740	17,268	Actions de sociétés et fonds mutuels	38
44,468	40,856	16,156	45,440	36,730	21,200	21,824	31,716	24,600	24,835	Assurance-vie et rentes	39
-52,012	-65,692	-29,268	-36,228	-45,800	-33,716	-18,068	-98,300	-90,716	-60,200	Autres actifs financiers	40
29,856	44,436	38,920	39,568	38,195	37,836	45,260	36,248	37,400	39,186	Transactions: passif	41
8,120	10,224	11,536	12,820	10,675	11,096	12,912	13,072	10,536	11,904	Crédit à la consommation	42
9,968	11,876	10,144	9,728	10,429	8,396	9,276	4,520	10,728	8,230	Emprunts bancaires et autres emprunts	43
16,848	17,944	16,872	17,216	17,220	18,288	19,328	20,076	19,100	19,198	Hypothèques	44
-5,080	4,392	368	-196	-129	56	3,744	-1,420	-2,964	-146	Comptes à payer	45
2,296	4,216	10,776	4,804	5,523	-1,768	3,892	-3,972	-12,900	-3,687	Investissement financier net	46
3,792	-6,412	-9,424	-988	-3,258	-960	-6,816	-1,728	2,716	-1,697	Divergence du secteur	47

Voir note(s) à la fin des tableaux statistiques.

Table 5: Income and Expenditure Accounts: Sector Accounts - Persons and Unincorporated Businesses

Seasonally adjusted data at annual rates, millions of dollars

CANSIM Table No. 3800004

	2000					2001					
	I	II	III	IV	Ann.	I	II	III	IV	Ann.	
Income and outlay account											
1	Income	822,352	836,924	845,164	856,192	840,158	870,660	869,072	874,604	881,992	874,082
2	Wages, salaries and supplementary labour income	528,544	543,896	550,760	557,264	545,116	564,840	567,496	570,524	576,820	569,920
3	From business	401,160	408,376	416,316	423,148	412,250	428,912	430,624	432,120	435,468	431,781
4	From government	116,308	124,276	122,832	122,060	121,369	123,476	124,204	125,588	128,460	125,432
5	From persons	11,076	11,244	11,612	12,056	11,497	12,452	12,668	12,816	12,892	12,707
6	Unincorporated business net income[1]	65,724	66,216	66,032	67,680	66,413	68,652	69,792	70,700	72,044	70,297
7	Interest, dividends and miscellaneous investment receipts	112,336	114,952	115,048	116,040	114,594	114,500	114,168	113,384	110,548	113,150
Current transfers											
8	From government	111,984	108,060	109,364	111,460	110,217	118,568	113,960	115,924	118,520	116,743
9	Employment insurance benefits	9,796	9,608	9,532	9,524	9,615	10,064	10,804	11,840	12,736	11,361
10	Social security and other benefits	102,188	98,452	99,832	101,936	100,602	108,504	103,156	104,084	105,784	105,382
11	From corporations	1,308	1,544	1,580	1,436	1,467	1,540	1,344	1,552	1,612	1,512
12	From non-residents	2,456	2,256	2,380	2,312	2,351	2,560	2,312	2,520	2,448	2,460
13	Outlay	791,148	804,564	821,148	826,276	810,784	835,320	845,324	846,188	848,736	843,892
14	Personal expenditure on goods and services	582,356	590,488	603,016	609,364	596,306	614,924	623,188	625,116	629,440	623,167
Current transfers											
15	To government	196,448	200,748	204,316	202,408	200,980	206,308	207,524	207,136	205,856	206,706
16	Income taxes	141,044	144,020	146,092	143,096	143,563	145,504	146,196	144,928	142,796	144,856
17	Contributions to social insurance and non-autonomous pension plans	48,296	49,484	50,824	51,796	50,100	52,852	53,512	54,308	55,128	53,950
18	Other current transfers	7,108	7,244	7,400	7,516	7,317	7,952	7,816	7,900	7,932	7,900
19	To corporations	10,628	11,580	12,032	12,688	11,732	12,192	12,580	11,836	11,312	11,980
20	To non-residents	1,716	1,748	1,784	1,816	1,766	1,896	2,032	2,100	2,128	2,039
21	Saving	31,204	32,360	24,016	29,916	29,374	35,340	23,748	28,416	33,256	30,190
22	Disposable income[2]	625,904	636,176	640,848	653,784	639,178	664,352	661,548	667,468	676,136	667,376
23	Saving rate	5.0	5.1	3.7	4.6	4.6	5.3	3.6	4.3	4.9	4.5
Capital and financial account											
24	Gross saving and capital transfers	61,232	62,560	55,580	60,148	59,880	67,676	57,364	62,380	65,028	63,112
25	Saving	31,204	32,360	24,016	29,916	29,374	35,340	23,748	28,416	33,256	30,190
26	Capital consumption allowances	29,576	30,092	30,524	31,040	30,308	32,024	31,804	31,924	32,296	32,012
27	Net capital transfers	452	108	1,040	-808	198	312	1,812	2,040	-524	910
28	Government	-4,720	-5,596	-5,104	-5,528	-5,237	-5,528	-4,744	-4,804	-4,780	-4,964
29	Non-residents	5,172	5,704	6,144	4,720	5,435	5,840	6,556	6,844	4,256	5,874
30	Non-financial capital acquisition	60,468	61,196	63,108	63,704	62,119	65,056	67,192	69,908	70,640	68,199
31	Fixed capital	55,288	55,904	57,836	58,136	56,791	60,132	62,552	64,332	65,456	63,118
32	Inventories	-220	40	-56	268	8	-488	-1,072	-848	-944	-838
33	Existing assets	5,400	5,252	5,328	5,300	5,320	5,412	5,712	6,424	6,128	5,919
34	Net lending	764	1,364	-7,528	-3,556	-2,239	2,620	-9,828	-7,528	-5,612	-5,087
35	Transactions in financial assets	42,036	51,008	28,232	36,188	39,366	49,816	23,644	38,008	36,936	37,101
36	Currency and deposits	35,192	12,356	7,304	22,164	19,254	13,520	34,900	31,952	3,256	20,907
37	Canadian debt securities	42,976	21,724	-52,832	-24,484	-3,154	-26,116	7,692	-4,928	-25,756	-12,277
38	Corporate shares and mutual funds	-11,908	13,788	26,444	33,756	15,520	1,956	1,212	35,052	48,180	21,600
39	Life insurance and pensions	13,892	25,352	25,892	11,300	19,109	32,108	8,676	11,584	10,136	15,626
40	Other financial assets	-38,116	-22,212	21,424	-6,548	-11,363	28,348	-28,836	-35,652	1,120	-8,755
41	Transactions in liabilities	36,280	47,432	41,324	42,368	41,851	41,684	40,000	43,636	46,788	43,027
42	Consumer credit	12,200	13,984	14,492	13,996	13,668	14,704	14,296	15,028	16,580	15,152
43	Bank and other loans	7,108	7,376	6,584	5,168	6,559	7,212	5,920	5,488	3,356	5,494
44	Mortgages	19,708	19,884	19,820	19,836	19,812	20,684	19,548	20,940	21,788	20,740
45	Trade payables	-2,736	6,188	428	3,368	1,812	-916	236	2,180	5,064	1,641
46	Net financial investment	5,756	3,576	-13,092	-6,180	-2,485	8,132	-16,356	-5,628	-9,852	-5,926
47	Sector discrepancy	-4,992	-2,212	5,564	2,624	246	-5,512	6,528	-1,900	4,240	839

See footnote(s) at end of statistical tables.

Tableau 5: Comptes des revenus et dépenses: Comptes sectoriels - particuliers et entreprises individuelles

Données désaisonnalisées au taux annuel, millions de dollars

Numéro de tableau CANSIM 3800004

2002					2003						
I	II	III	IV	Ann.	I	II	III	IV	Ann.		
Compte des revenus et dépenses											
893,364	898,688	905,804	915,256	903,278	924,240	Revenus	1
586,892	592,284	600,048	610,040	597,316	615,160	Rémunération des salariés	2
444,496	448,016	453,492	460,548	451,638	464,460	En provenance des entreprises	3
128,912	130,772	133,172	135,992	132,212	136,828	En provenance des administrations publiques	4
13,484	13,496	13,384	13,500	13,466	13,872	En provenance des particuliers	5
73,060	74,812	75,160	75,668	74,675	77,856	Revenu net des entreprises individuelles[1]	6
107,700	106,828	105,112	102,980	105,655	103,428	Intérêts, dividendes et revenus divers de placements	7
Transferts courants											
121,340	120,648	121,172	122,416	121,394	123,240	En provenance des administrations publiques	8
12,992	12,860	12,872	12,624	12,837	13,064	Prestations d'assurance-emploi	9
108,348	107,788	108,300	109,792	108,557	110,176	Prestations de sécurité sociale et autres prestations	10
1,632	1,604	1,612	1,636	1,621	1,684	En provenance des sociétés	11
2,740	2,512	2,700	2,516	2,617	2,872	En provenance des non-résidents	12
857,784	866,676	878,948	892,592	874,000	905,452	Dépenses	13
640,368	652,736	660,712	670,908	656,181	681,372	Dépenses personnelles en biens et services de consommation	14
Transferts courants											
204,592	201,360	205,080	208,164	204,799	210,412	Aux administrations publiques	15
140,160	136,032	138,536	140,896	138,906	142,136	Impôts sur le revenu	16
56,124	56,964	58,032	59,256	57,594	59,824	Cotisations à l'assurance sociale et aux régimes de pensions non autonomes	17
8,308	8,364	8,512	8,012	8,299	8,452	Autres transferts courants	18
10,816	10,424	11,000	11,332	10,893	11,604	Aux sociétés	19
2,008	2,156	2,156	2,188	2,127	2,064	Aux non-résidents	20
35,580	32,012	26,856	22,664	29,278	18,788	Épargne	21
688,772	697,328	700,724	707,092	698,479	713,828	Revenu disponible[2]	22
5.2	4.6	3.8	3.2	4.2	2.6	Taux d'épargne	23
Compte du capital et financier											
69,292	66,436	60,400	55,244	62,843	52,236	Épargne brute et transferts de capitaux	24
35,580	32,012	26,856	22,664	29,278	18,788	Épargne	25
32,760	33,092	33,596	33,916	33,341	34,048	Provisions pour consommation de capital	26
952	1,332	-52	-1,336	224	-600	Transferts nets de capitaux	27
-4,764	-4,744	-4,804	-4,708	-4,755	-4,756	Administrations publiques	28
5,716	6,076	4,752	3,372	4,979	4,156	Non-résidents	29
75,944	76,092	79,304	83,564	78,726	90,028	Acquisition de capital non financier	30
70,184	69,808	72,716	75,816	72,131	78,164	Capital fixe	31
-952	-824	-1,320	-1,300	-1,099	1,148	Stocks	32
6,712	7,108	7,908	9,048	7,694	10,716	Actifs existants	33
-6,652	-9,656	-18,904	-28,320	-15,883	-37,792	Prêt net	34
48,856	43,704	30,868	13,308	34,184	1,056	Transactions: actifs financiers	35
26,644	58,104	17,048	45,940	36,934	28,884	Argent et dépôts	36
17,104	3,876	11,688	-2,996	7,418	19,868	Titres de dette canadiens	37
-1,496	-1,208	3,424	14,860	3,895	-34,312	Actions de sociétés et fonds mutuels	38
16,064	14,776	8,768	24,460	16,017	6,100	Assurance-vie et rentes	39
-9,460	-31,844	-10,060	-68,956	-30,080	-19,484	Autres actifs financiers	40
50,228	47,932	51,456	51,100	50,179	44,704	Transactions: passif	41
16,920	16,092	15,828	17,156	16,499	16,188	Crédit à la consommation	42
4,412	3,692	4,852	3,032	3,997	3,344	Emprunts bancaires et autres emprunts	43
25,832	25,772	28,460	28,124	27,047	27,824	Hypothèques	44
3,064	2,376	2,316	2,788	2,636	-2,652	Comptes à payer	45
-1,372	-4,228	-20,588	-37,792	-15,995	-43,648	Investissement financier net	46
-5,280	-5,428	1,684	9,472	112	5,856	Divergence du secteur	47

Voir note(s) à la fin des tableaux statistiques.

Table 6: Income and Expenditure Accounts: Sector Accounts - Corporations and Government Business Enterprises: Total

Seasonally adjusted data at annual rates, millions of dollars

CANSIM Table No. 3800005

	1996					1997					
	I	II	III	IV	Ann.	I	II	III	IV	Ann.	
Income and outlay account											
1	Income	216,320	216,744	222,716	225,528	220,327	224,824	227,852	227,836	232,000	228,128
2	Corporation profits before taxes	75,264	77,248	84,180	84,648	80,335	87,148	86,092	88,284	90,204	87,932
3	Government business enterprise profits before taxes	5,968	5,848	5,904	6,852	6,143	6,340	6,504	6,784	6,984	6,653
4	Inventory valuation adjustment	-1,252	-2,740	-2,308	-84	-1,596	-700	-1,772	248	-268	-623
5	Interest, dividends and miscellaneous receipts[1]	65,996	67,384	66,952	67,564	66,974	65,724	71,220	67,524	70,412	68,720
6	Interest on consumer debt	9,648	9,404	9,004	8,476	9,133	7,800	7,400	7,388	7,632	7,555
7	Interest on public debt[2]	60,696	59,600	58,984	58,072	59,338	58,512	58,408	57,608	57,036	57,891
8	Outlay	188,776	189,312	191,996	191,944	190,507	194,840	198,124	200,092	204,688	199,436
9	Interest, dividends and miscellaneous payments	164,076	162,804	163,632	162,524	163,259	164,072	164,988	165,520	168,284	165,716
10	Direct taxes	23,788	25,524	27,324	28,320	26,239	29,316	31,488	33,092	35,104	32,250
11	Other current transfers	912	984	1,040	1,100	1,009	1,452	1,648	1,480	1,300	1,470
12	Saving	27,544	27,432	30,720	33,584	29,820	29,984	29,728	27,744	27,312	28,692
13	Undistributed corporation profits	26,932	27,856	30,984	30,920	29,173	27,680	28,176	24,260	26,696	26,703
14	Unremitted profits of government business enterprises	1,864	2,316	2,044	2,748	2,243	3,004	3,324	3,236	884	2,612
15	Inventory valuation adjustment	-1,252	-2,740	-2,308	-84	-1,596	-700	-1,772	248	-268	-623
Capital and financial account											
16	Gross saving and capital transfers	94,452	95,792	99,944	104,120	98,577	101,740	102,332	101,324	101,960	101,839
17	Saving	27,544	27,432	30,720	33,584	29,820	29,984	29,728	27,744	27,312	28,692
18	Capital consumption allowances	65,436	67,260	68,168	69,400	67,566	70,140	71,360	72,324	73,516	71,835
19	Net capital transfers	1,472	1,100	1,056	1,136	1,191	1,616	1,244	1,256	1,132	1,312
20	Government	1,472	1,100	1,056	1,136	1,191	1,616	1,244	1,256	1,132	1,312
21	Non-financial capital acquisition	80,588	71,276	81,372	98,588	82,956	96,020	105,356	113,588	116,184	107,787
22	Fixed capital	78,824	79,840	84,100	89,776	83,135	96,964	101,616	107,872	109,392	103,961
23	Inventories	4,000	-5,548	1,204	7,376	1,758	3,172	8,340	11,880	11,764	8,789
24	Existing assets	-2,236	-3,016	-3,932	1,436	-1,937	-4,116	-4,600	-6,164	-4,972	-4,963
25	Net lending	13,864	24,516	18,572	5,532	15,621	5,720	-3,024	-12,264	-14,224	-5,948
26	Transactions in financial assets	226,400	245,000	245,780	277,656	248,709	307,224	283,420	204,128	295,804	272,644
27	Official reserves	6,896	10,744	4,796	7,552	7,497	2,156	-228	-3,780	-11,708	-3,390
28	Currency and deposits	24,204	40,208	30,380	40,188	33,745	19,656	39,852	38,008	13,932	27,862
29	Consumer credit	6,992	6,556	7,640	8,640	7,457	7,444	7,988	7,012	13,856	9,075
30	Bank and other loans	11,912	-5,020	24,828	2,336	8,514	29,416	28,812	27,124	27,080	28,108
31	Mortgages	13,340	17,676	14,496	22,740	17,063	16,808	19,892	18,368	19,216	18,571
32	Short-term paper	6,352	29,868	416	-1,268	8,842	-412	20,444	1,400	-8,136	3,324
33	Bonds	35,568	25,756	27,320	39,344	31,997	55,984	9,152	6,172	75,904	36,803
34	Shares	22,212	17,348	16,024	49,028	26,153	44,700	16,812	27,420	8,808	24,435
35	Foreign investments	16,360	27,476	28,092	29,416	25,336	14,252	15,944	1,952	26,940	14,772
36	Trade receivables	1,304	3,724	9,500	10,056	6,146	9,048	10,224	9,560	19,652	12,121
37	Other financial assets	81,260	70,664	82,288	69,624	75,959	108,172	114,528	70,892	110,260	100,963
38	Transactions in liabilities	212,084	212,244	224,748	269,756	229,708	286,452	267,780	217,612	335,188	276,758
39	Currency and deposits	29,788	26,016	47,180	39,736	35,680	33,920	45,940	36,160	66,824	45,711
40	Bank and other loans	7,216	-4,504	12,532	-14,888	89	11,864	22,300	27,692	13,116	18,743
41	Mortgages	48	1,408	-1,468	4,364	1,088	1,948	3,404	2,576	4,388	3,079
42	Short-term paper	8,580	11,672	9,784	21,816	12,963	30,536	23,304	19,700	49,096	30,659
43	Bonds	252	10,720	-320	18,340	7,248	28,024	19,004	26,392	27,020	25,110
44	Shares	56,776	79,688	67,924	91,240	73,907	96,472	81,856	80,696	82,464	85,372
45	Life insurance and pensions	20,872	21,056	26,612	20,444	22,246	21,008	20,668	32,480	18,428	23,146
46	Trade payables	148	3,352	6,548	6,804	4,213	8,272	7,760	9,156	14,676	9,966
47	Other liabilities	88,404	62,836	55,956	81,900	72,274	54,408	43,544	-17,240	59,176	34,972
48	Net financial investment	14,316	32,756	21,032	7,900	19,001	20,772	15,640	-13,484	-39,384	-4,114
49	Sector discrepancy	-452	-8,240	-2,460	-2,368	-3,380	-15,052	-18,664	1,220	25,160	-1,834

See footnote(s) at end of statistical tables.

Tableau 6: Comptes des revenus et dépenses: Comptes sectoriels - sociétés et entreprises publiques: total

Données désaisonnalisées au taux annuel, millions de dollars

Numéro de tableau CANSIM 3800005

1998					1999						
I	II	III	IV	Ann.	I	II	III	IV	Ann.		
Compte des revenus et dépenses											
229,868	224,980	221,932	230,868	226,912	236,216	244,532	255,520	265,256	250,381	Revenus	1
85,724	85,344	84,796	88,664	86,132	96,680	103,488	117,720	125,188	110,769	Bénéfices des sociétés avant impôts	2
6,372	7,136	7,164	7,648	7,080	7,528	8,156	8,468	9,452	8,401	Bénéfices des entreprises publiques avant impôts	3
2,900	-1,392	-2,736	-1,784	-753	-1,108	-956	-4,088	-3,116	-2,317	Ajustement de la valeur des stocks	4
67,448	65,664	63,844	66,956	65,978	64,076	63,932	63,396	63,052	63,614	Intérêts, dividendes et recettes diverses[1]	5
31,284	8,332	8,740	9,104	8,540	9,476	9,484	9,896	9,876	9,683	Intérêts sur la dette de consommation	6
59,440	59,896	60,124	60,280	59,935	59,564	60,428	60,128	60,804	60,231	Intérêts sur la dette publique[2]	7
200,272	201,300	203,492	207,036	203,025	207,148	210,568	217,148	230,300	216,291	Dépenses	8
167,564	169,392	172,888	174,432	171,069	171,988	171,888	174,208	183,856	175,485	Intérêts, dividendes et paiements divers	9
31,284	30,728	29,596	31,592	30,800	33,952	37,268	41,492	44,928	39,410	Impôts directs	10
1,424	1,180	1,008	1,012	1,156	1,208	1,412	1,448	1,516	1,396	Autres transferts courants	11
29,596	23,680	18,440	23,832	23,887	29,068	33,964	38,372	34,956	34,090	Épargne	12
24,304	22,964	18,884	22,444	22,149	27,600	32,016	38,760	33,288	32,916	Bénéfices non répartis des sociétés	13
2,392	2,108	2,292	3,172	2,491	2,576	2,904	3,700	4,784	3,491	Bénéfices non versés des entreprises publiques	14
2,900	-1,392	-2,736	-1,784	-753	-1,108	-956	-4,088	-3,116	-2,317	Ajustement de la valeur des stocks	15
Compte du capital et financier											
106,540	101,052	96,904	102,644	101,785	116,096	116,624	123,148	120,800	119,167	Épargne brute et transferts de capitaux	16
29,596	23,680	18,440	23,832	23,887	29,068	33,964	38,372	34,956	34,090	Épargne	17
74,872	75,780	76,532	77,016	76,051	78,840	80,424	82,360	83,212	81,209	Provisions pour consommation de capital	18
2,068	1,592	1,932	1,796	1,847	8,188	2,236	2,416	2,632	3,868	Transferts nets de capitaux	19
2,068	1,592	1,932	1,796	1,847	8,188	2,236	2,416	2,632	3,868	Administrations publiques	20
120,528	112,268	103,348	111,532	111,919	109,264	116,696	131,044	126,496	120,875	Acquisition de capital non financier	21
110,440	110,888	111,620	114,176	111,781	114,092	117,544	119,288	121,600	118,131	Capital fixe	22
14,436	6,988	-3,316	2,556	5,166	-228	4,344	5,072	10,672	4,965	Stocks	23
-4,348	-5,608	-4,956	-5,200	-5,028	-4,600	-5,192	6,684	-5,776	-2,221	Actifs existants	24
-13,988	-11,216	-6,444	-8,888	-10,134	6,832	-72	-7,896	-5,696	-1,708	Prêt net	25
246,284	260,768	382,680	169,056	264,697	231,704	280,152	223,564	281,492	254,228	Transactions: actifs financiers	26
21,140	-11,136	-1,648	21,456	7,453	7,160	9,168	5,396	13,552	8,819	Réserves officielles	27
-14,872	-7,884	38,556	-4,432	2,842	64,352	42,012	-24,436	35,540	29,367	Argent et dépôts	28
8,120	10,224	11,536	12,820	10,675	11,096	12,912	13,072	10,536	11,904	Crédit à la consommation	29
49,684	19,472	31,552	11,544	28,063	-5,424	24,208	10,720	30,944	15,112	Prêts bancaires et autres prêts	30
24,000	24,360	21,560	16,332	21,563	21,720	22,608	24,196	24,024	23,137	Hypothèques	31
11,828	-15,812	27,384	12,436	8,959	20,316	-2,332	39,108	22,880	19,993	Effets à court terme	32
18,504	79,368	57,304	-2,504	38,168	22,288	40,812	-17,280	47,880	23,425	Obligations	33
19,436	23,700	25,780	23,728	23,161	17,828	31,604	8,804	-9,676	12,140	Actions	34
-3,040	21,736	14,504	28,580	15,445	18,596	19,848	35,708	29,636	25,947	Investissements étrangers	35
11,464	2,532	11,228	-6,716	4,627	16,004	18,300	9,860	8,472	13,159	Comptes à recevoir	36
100,020	114,208	144,924	55,812	103,741	37,768	61,012	118,416	67,704	71,225	Autres actifs financiers	37
265,068	272,424	379,792	171,944	272,307	215,328	271,180	225,224	280,724	248,114	Transactions: passif	38
-20,664	20,764	71,944	-32,336	9,927	71,740	67,420	20,676	89,552	62,347	Argent et dépôts	39
20,564	20,500	14,424	27,852	20,835	12,356	11,848	10,468	27,608	15,570	Emprunts bancaires et autres emprunts	40
5,544	4,664	4,396	608	3,803	3,460	4,356	5,176	3,312	4,076	Hypothèques	41
26,412	26,092	48,860	21,760	30,781	13,156	15,880	14,176	30,212	18,356	Effets à court terme	42
29,160	44,400	35,732	26,752	34,011	16,904	28,288	32,388	26,964	26,136	Obligations	43
102,608	101,880	108,272	81,900	98,665	46,440	82,448	62,704	65,128	64,180	Actions	44
38,916	34,656	10,032	39,236	30,710	16,732	15,684	23,744	17,544	18,426	Assurance-vie et rentes	45
6,128	6,960	15,208	-6,620	5,419	19,984	12,080	6,964	5,716	11,186	Comptes à payer	46
56,400	12,508	70,924	12,792	38,156	14,556	33,176	48,928	14,688	27,837	Autres passifs	47
-18,784	-11,656	2,888	-2,888	-7,610	16,376	8,972	-1,660	768	6,114	Investissement financier net	48
4,796	440	-9,332	-6,000	-2,524	-9,544	-9,044	-6,236	-6,464	-7,822	Divergence du secteur	49

Voir note(s) à la fin des tableaux statistiques.

Table 6: Income and Expenditure Accounts: Sector Accounts - Corporations and Government Business Enterprises: Total

Seasonally adjusted data at annual rates, millions of dollars

CANSIM Table No. 3800005

	2000					2001					
	I	II	III	IV	Ann.	I	II	III	IV	Ann.	
Income and outlay account											
1	Income	276,256	287,868	301,348	302,972	292,111	300,320	287,636	263,596	247,220	274,693
2	Corporation profits before taxes	128,116	131,820	137,032	145,620	135,647	143,820	137,136	120,232	108,932	127,530
3	Government business enterprise profits before taxes	10,412	11,808	13,368	11,784	11,843	10,440	10,136	9,224	8,764	9,641
4	Inventory valuation adjustment	-2,952	-2,048	1,308	-5,880	-2,393	-880	-8	492	312	-21
5	Interest, dividends and miscellaneous receipts[1]	68,868	73,272	75,264	73,068	72,618	71,476	69,072	63,324	60,144	66,004
6	Interest on consumer debt	10,628	11,580	12,032	12,688	11,732	12,192	12,580	11,836	11,312	11,980
7	Interest on public debt[2]	61,184	61,436	62,344	65,692	62,664	63,272	58,720	58,488	57,756	59,559
8	Outlay	228,956	238,908	241,956	246,416	239,059	238,784	228,044	215,436	210,036	223,075
9	Interest, dividends and miscellaneous payments	180,936	188,184	192,152	195,324	189,149	191,664	185,508	179,268	177,520	183,490
10	Direct taxes	46,440	48,820	47,948	49,348	48,139	45,364	40,928	34,384	30,672	37,837
11	Other current transfers	1,580	1,904	1,856	1,744	1,771	1,756	1,608	1,784	1,844	1,748
12	Saving	47,300	48,960	59,392	56,556	53,052	61,536	59,592	48,160	37,184	51,618
13	Undistributed corporation profits	45,364	46,184	51,140	58,488	50,294	59,424	56,436	45,304	34,912	49,019
14	Unremitted profits of government business enterprises	4,888	4,824	6,944	3,948	5,151	2,992	3,164	2,364	1,960	2,620
15	Inventory valuation adjustment	-2,952	-2,048	1,308	-5,880	-2,393	-880	-8	492	312	-21
Capital and financial account											
16	Gross saving and capital transfers	139,720	138,296	150,264	150,024	144,576	155,820	154,948	145,112	135,080	147,740
17	Saving	47,300	48,960	59,392	56,556	53,052	61,536	59,592	48,160	37,184	51,618
18	Capital consumption allowances	85,132	86,740	88,552	90,344	87,692	91,968	93,144	94,648	95,660	93,855
19	Net capital transfers	7,288	2,596	2,320	3,124	3,832	2,316	2,212	2,304	2,236	2,267
20	Government	7,288	2,596	2,320	3,124	3,832	2,316	2,212	2,304	2,236	2,267
21	Non-financial capital acquisition	131,264	133,564	133,812	127,156	131,449	124,552	126,076	120,200	106,260	119,272
22	Fixed capital	124,668	126,284	126,340	127,396	126,172	129,676	130,796	132,468	126,004	129,736
23	Inventories	11,572	12,816	13,368	5,280	10,759	-160	1,240	-5,192	-13,476	-4,397
24	Existing assets	-4,976	-5,536	-5,896	-5,520	-5,482	-4,964	-5,960	-7,076	-6,268	-6,067
25	Net lending	8,456	4,732	16,452	22,868	13,127	31,268	28,872	24,912	28,820	28,468
26	Transactions in financial assets	389,236	166,416	316,760	390,048	315,615	323,424	244,684	287,820	228,788	271,179
27	Official reserves	11,084	-464	10,412	888	5,480	5,548	3,272	3,724	868	3,353
28	Currency and deposits	78,052	-101,532	45,256	-33,796	-3,005	3,648	6,896	42,208	41,952	23,676
29	Consumer credit	12,200	13,984	14,492	13,996	13,668	14,704	14,296	15,028	16,580	15,152
30	Bank and other loans	22,904	35,476	18,600	15,908	23,222	16,620	-22,800	-14,640	-1,816	-5,659
31	Mortgages	26,572	18,540	20,208	20,876	21,549	24,492	23,984	28,680	27,160	26,079
32	Short-term paper	15,804	-5,472	236	4,280	3,712	14,308	17,528	22,044	39,236	23,279
33	Bonds	38,100	20,444	64,436	44,764	41,936	1,896	30,764	12,776	2,364	11,950
34	Shares	-13,900	-36,704	-20,684	-20,236	-22,881	-22,268	-11,268	-15,976	19,208	-7,576
35	Foreign investments	40,456	49,740	60,024	52,888	50,777	60,408	46,816	31,900	26,164	41,322
36	Trade receivables	14,328	8,328	20,636	26,412	17,426	10,044	1,324	4,892	-264	3,999
37	Other financial assets	143,636	164,076	83,144	264,068	163,731	194,024	133,872	157,184	57,336	135,604
38	Transactions in liabilities	390,936	167,572	311,292	372,048	310,462	305,604	205,816	279,932	203,316	248,667
39	Currency and deposits	77,392	-41,212	37,476	-9,444	16,053	54,644	-7,040	87,424	51,072	46,525
40	Bank and other loans	35,004	24,632	6,940	7,828	18,601	15,308	-30,336	-2,484	-36,408	-13,480
41	Mortgages	6,704	360	2,124	3,504	3,173	6,916	5,120	6,700	4,656	5,848
42	Short-term paper	56,408	27,032	6,012	10,172	24,906	-44,116	-6,748	6,180	-16,464	-15,287
43	Bonds	28,448	5,468	38,704	-2,112	17,627	31,780	93,484	33,752	89,320	62,084
44	Shares	125,776	98,928	104,208	270,364	149,819	82,552	93,496	66,412	78,544	80,251
45	Life insurance and pensions	8,440	20,360	19,232	10,932	14,741	8,932	8,260	9,208	12,432	9,708
46	Trade payables	14,748	11,316	18,752	23,284	17,025	9,284	5,004	7,428	6,780	7,124
47	Other liabilities	38,016	20,688	77,844	57,520	48,517	140,304	44,576	65,312	13,384	65,894
48	Net financial investment	-1,700	-1,156	5,468	18,000	5,153	17,820	38,868	7,888	25,472	22,512
49	Sector discrepancy	10,156	5,888	10,984	4,868	7,974	13,448	-9,996	17,024	3,348	5,956

See footnote(s) at end of statistical tables.

Tableau 6: Comptes des revenus et dépenses: Comptes sectoriels - sociétés et entreprises publiques: total

Données désaisonnalisées au taux annuel, millions de dollars

Numéro de tableau CANSIM 3800005

2002					2003						
I	II	III	IV	Ann.	I	II	III	IV	Ann.		
Compte des revenus et dépenses											
251,516	269,856	270,916	277,088	267,344	296,284	Revenus	1
120,004	132,648	138,656	140,708	133,004	151,384	Bénéfices des sociétés avant impôts	2
9,896	10,080	10,520	11,208	10,426	12,716	Bénéfices des entreprises publiques avant impôts	3
-5,092	-712	-5,312	-3,128	-3,561	2,320	Ajustement de la valeur des stocks	4
59,868	62,620	62,464	63,704	62,164	64,624	Intérêts, dividendes et recettes diverses[1]	5
10,816	10,424	11,000	11,332	10,893	11,604	Intérêts sur la dette de consommation	6
56,024	54,796	53,588	53,264	54,418	53,636	Intérêts sur la dette publique[2]	7
207,048	211,012	214,044	220,852	213,239	221,228	Dépenses	8
169,792	169,144	169,744	174,888	170,892	171,956	Intérêts, dividendes et paiements divers	9
35,316	39,916	42,292	43,876	40,350	47,376	Impôts directs	10
1,940	1,952	2,008	2,088	1,997	1,896	Autres transferts courants	11
44,468	58,844	56,872	56,236	54,105	75,056	Épargne	12
46,648	55,916	58,056	56,520	54,285	67,864	Bénéfices non répartis des sociétés	13
2,912	3,640	4,128	2,844	3,381	4,872	Bénéfices non versés des entreprises publiques	14
-5,092	-712	-5,312	-3,128	-3,561	2,320	Ajustement de la valeur des stocks	15
Compte du capital et financier											
143,708	160,080	159,792	160,604	156,046	178,752	Épargne brute et transferts de capitaux	16
44,468	58,844	56,872	56,236	54,105	75,056	Épargne	17
97,296	99,128	100,876	102,260	99,890	103,124	Provisions pour consommation de capital	18
1,944	2,108	2,044	2,108	2,051	572	Transferts nets de capitaux	19
1,944	2,108	2,044	2,108	2,051	572	Administrations publiques	20
110,424	127,128	122,564	123,528	120,911	127,176	Acquisition de capital non financier	21
125,380	125,812	124,344	122,996	124,633	122,204	Capital fixe	22
-8,684	8,416	6,508	9,648	3,972	15,344	Stocks	23
-6,272	-7,100	-8,288	-9,116	-7,694	-10,372	Actifs existants	24
33,284	32,952	37,228	37,076	35,135	51,576	Prêt net	25
197,768	312,136	193,840	247,432	237,794	133,388	Transactions: actifs financiers	26
-816	8,340	-4,100	-4,624	-300	-13,752	Réserves officielles	27
21,168	43,968	-340	39,280	26,019	13,068	Argent et dépôts	28
16,920	16,092	15,828	17,156	16,499	16,188	Crédit à la consommation	29
-19,852	18,180	20,704	13,788	8,205	8,948	Prêts bancaires et autres prêts	30
30,040	36,316	36,636	36,060	34,763	28,012	Hypothèques	31
-23,064	21,380	-12,936	-25,236	-9,964	-2,460	Effets à court terme	32
43,100	-432	-2,772	23,172	15,767	-6,088	Obligations	33
4,988	11,440	12,560	7,528	9,129	14,268	Actions	34
21,816	21,416	24,096	30,184	24,378	-13,908	Investissements étrangers	35
-6,100	19,368	5,980	816	5,016	12,180	Comptes à recevoir	36
109,568	116,068	98,184	109,308	108,282	76,932	Autres actifs financiers	37
169,152	294,872	164,208	202,008	207,560	94,324	Transactions: passif	38
29,640	85,340	39,028	53,892	51,975	8,140	Argent et dépôts	39
-19,552	8,552	18,164	6,372	3,384	1,100	Emprunts bancaires et autres emprunts	40
2,664	7,404	6,048	6,048	5,541	-1,608	Hypothèques	41
-1,196	5,136	5,804	-12,736	-748	-384	Effets à court terme	42
49,304	28,024	26,212	41,952	36,373	27,828	Obligations	43
68,200	85,112	39,704	7,456	50,118	3,396	Actions	44
18,468	15,316	8,480	22,040	16,076	7,784	Assurance-vie et rentes	45
648	18,712	4,568	2,864	6,698	12,620	Comptes à payer	46
20,976	41,276	16,200	74,120	38,143	35,448	Autres passifs	47
28,616	17,264	29,632	45,424	30,234	39,064	Investissement financier net	48
4,668	15,688	7,596	-8,348	4,901	12,512	Divergence du secteur	49

Voir note(s) à la fin des tableaux statistiques.

Table 7: Income and Expenditure Accounts: Sector Accounts - Corporations and Government Business Enterprises: Non-Financial
Seasonally adjusted data at annual rates, millions of dollars

CANSIM Table No. 3800006

	1996					1997					
	I	II	III	IV	Ann.	I	II	III	IV	Ann.	
Capital and financial account											
1	Gross saving and capital transfers	77,632	84,360	84,908	86,232	83,283	87,116	85,636	84,416	79,764	84,233
2	Saving	14,756	20,292	19,852	20,060	18,740	19,760	17,612	15,568	9,836	15,694
3	Capital consumption allowances	61,408	62,968	64,000	65,032	63,352	65,744	66,780	67,604	68,780	67,227
4	Net capital transfers	1,468	1,100	1,056	1,140	1,191	1,612	1,244	1,244	1,148	1,312
5	Non-financial capital acquisition	75,404	64,304	77,012	94,660	77,845	87,352	101,536	105,440	108,848	100,794
6	Fixed capital	73,688	74,492	79,096	84,504	77,945	88,504	95,656	100,700	102,796	96,914
7	Inventories	4,480	-5,360	1,236	7,388	1,936	3,284	8,280	11,760	11,832	8,789
8	Existing assets	-2,764	-4,828	-3,320	2,768	-2,036	-4,436	-2,400	-7,020	-5,780	-4,909
9	Net lending	2,228	20,056	7,896	-8,428	5,438	-236	-15,900	-21,024	-29,084	-16,561
10	Transactions in financial assets	46,976	50,532	46,368	54,528	49,601	77,420	75,536	31,108	45,620	57,421
11	Currency and deposits	21,168	14,676	15,724	27,700	19,817	15,460	23,772	21,380	4,092	16,176
12	Canadian securities	-2,904	10,004	-6,328	13,316	3,522	9,628	-3,432	3,208	-1,884	1,880
13	Trade receivables	136	3,332	8,556	8,084	5,027	10,132	10,132	9,588	19,444	12,324
14	Other financial assets	28,576	22,520	28,416	5,428	21,235	42,200	45,064	-3,068	23,968	27,041
15	Transactions in liabilities	36,416	27,820	36,688	57,804	39,682	72,924	83,816	62,328	87,320	76,597
16	Short-term paper	5,984	3,812	1,680	6,996	4,618	10,872	8,772	2,924	6,624	7,298
17	Bank and other loans	4,152	-9,232	18,704	-8,084	1,385	5,440	8,908	13,508	8,432	9,072
18	Mortgages	-612	1,212	-2,080	4,216	684	1,940	3,468	2,236	4,168	2,953
19	Bonds	-2,012	6,280	-2,880	10,848	3,059	11,300	8,416	7,508	13,756	10,245
20	Shares	18,888	24,744	18,948	19,120	20,425	25,728	23,316	18,832	17,036	21,228
21	Trade payables	-292	3,328	6,364	6,836	4,059	8,900	7,676	8,888	14,916	10,095
22	Other liabilities	10,308	-2,324	-4,048	17,872	5,452	8,744	23,260	8,432	22,388	15,706
23	Net financial investment	10,560	22,712	9,680	-3,276	9,919	4,496	-8,280	-31,220	-41,700	-19,176
24	Sector discrepancy	-8,332	-2,656	-1,784	-5,152	-4,481	-4,732	-7,620	10,196	12,616	2,615

	2000					2001					
	I	II	III	IV	Ann.	I	II	III	IV	Ann.	
Capital and financial account											
1	Gross saving and capital transfers	123,212	124,352	133,196	131,936	128,174	134,036	131,844	120,964	114,336	125,295
2	Saving	35,556	40,532	48,116	43,912	42,029	48,668	41,900	30,140	22,440	35,787
3	Capital consumption allowances	79,980	81,164	83,024	84,900	82,267	86,448	87,712	88,848	89,704	88,178
4	Net capital transfers	7,676	2,656	2,056	3,124	3,878	-1,080	2,232	1,976	2,192	1,330
5	Non-financial capital acquisition	126,468	120,072	124,036	121,556	123,033	119,956	123,508	116,120	101,732	115,329
6	Fixed capital	117,472	119,052	119,360	119,312	118,799	122,068	122,860	125,076	120,344	122,587
7	Inventories	12,056	13,196	13,436	5,312	11,000	-148	1,236	-5,144	-13,300	-4,339
8	Existing assets	-3,060	-12,176	-8,760	-3,068	-6,766	-1,964	-588	-3,812	-5,312	-2,919
9	Net lending	-3,256	4,280	9,160	10,380	5,141	14,080	8,336	4,844	12,604	9,966
10	Transactions in financial assets	123,696	80,320	82,480	133,636	105,033	113,604	98,616	72,408	53,288	84,479
11	Currency and deposits	36,764	-42,244	21,128	-9,672	1,494	5,468	14,140	17,260	14,836	12,926
12	Canadian securities	5,432	9,912	1,256	4,220	5,205	7,820	11,832	5,440	9,096	8,547
13	Trade receivables	13,256	8,628	19,792	24,860	16,634	9,440	240	3,148	-672	3,039
14	Other financial assets	68,244	104,024	40,304	114,228	81,700	90,876	72,404	46,560	30,028	59,967
15	Transactions in liabilities	136,028	79,536	82,324	122,324	105,053	110,428	84,444	74,964	36,212	76,512
16	Short-term paper	9,068	10,268	5,996	3,412	7,186	-17,704	-15,416	12,544	-9,528	-7,526
17	Bank and other loans	19,404	21,112	4,844	2,732	12,023	228	-21,332	-2,452	-28,884	-13,110
18	Mortgages	6,772	-172	372	1,684	2,164	5,400	4,380	6,016	2,888	4,671
19	Bonds	372	2,340	2,532	-8,232	-747	12,472	74,104	15,048	62,992	41,154
20	Shares	52,196	53,404	44,040	67,396	54,259	37,804	34,052	31,324	25,812	32,248
21	Trade payables	14,328	11,716	19,056	23,160	17,065	9,232	4,400	6,712	6,188	6,633
22	Other liabilities	33,888	-19,132	5,484	32,172	13,103	62,996	4,256	5,772	-23,256	12,442
23	Net financial investment	-12,332	784	156	11,312	-20	3,176	14,172	-2,556	17,076	7,967
24	Sector discrepancy	9,076	3,496	9,004	-932	5,161	10,904	-5,836	7,400	-4,472	1,999

Tableau 7: Comptes des revenus et dépenses: Comptes sectoriels - sociétés et entreprises publiques non financières

Données désaisonnalisées au taux annuel, millions de dollars

Numéro de tableau CANSIM 3800006

1998					1999						
I	II	III	IV	Ann.	I	II	III	IV	Ann.		
Compte du capital et financier											
96,928	86,864	86,388	92,836	90,754	102,316	103,816	110,828	105,652	105,653	Épargne brute et transferts de capitaux	1
24,448	14,024	12,600	18,768	17,460	19,896	26,152	31,196	25,416	25,665	Épargne	2
70,408	71,232	71,912	72,236	71,447	74,016	75,368	77,372	77,576	76,083	Provisions pour consommation de capital	3
2,072	1,608	1,876	1,832	1,847	8,404	2,296	2,260	2,660	3,905	Transferts nets de capitaux	4
115,412	107,732	96,228	108,792	107,041	103,336	111,568	124,064	117,904	114,218	Acquisition de capital non financier	5
103,612	104,284	104,836	105,836	104,642	106,344	110,048	110,016	114,176	110,146	Capital fixe	6
14,484	6,952	-2,380	2,808	5,466	76	4,740	5,664	10,708	5,297	Stocks	7
-2,684	-3,504	-6,228	148	-3,067	-3,084	-3,220	8,384	-6,980	-1,225	Actifs existants	8
-18,484	-20,868	-9,840	-15,956	-16,287	-1,020	-7,752	-13,236	-12,252	-8,565	Prêt net	9
54,556	56,228	96,412	93,816	75,253	61,180	67,732	56,416	62,792	62,030	Transactions: actifs financiers	10
6,764	7,604	18,184	11,168	10,930	7,724	14,940	3,828	13,996	10,122	Argent et dépôts	11
-1,512	4,512	-1,388	13,260	3,718	4,340	6,792	11,204	776	5,778	Titres canadiens	12
11,436	1,844	11,104	-5,912	4,618	15,592	18,036	9,168	7,700	12,624	Comptes à recevoir	13
37,868	42,268	68,512	75,300	55,987	33,524	27,964	32,216	40,320	33,506	Autres actifs financiers	14
80,744	79,164	98,080	100,728	89,679	62,388	70,516	70,212	68,628	67,936	Transactions: passif	15
12,416	3,356	8,812	-1,288	5,824	12,184	-2,024	1,900	9,012	5,268	Effets à court terme	16
19,672	14,704	8,848	12,936	14,040	12,600	4,908	7,968	17,820	10,824	Emprunts bancaires et autres emprunts	17
4,368	4,112	3,712	2,308	3,625	3,632	3,764	5,600	2,576	3,893	Hypothèques	18
7,604	20,120	12,828	11,572	13,031	6,000	7,520	12,348	980	6,712	Obligations	19
26,336	31,252	30,836	44,624	33,262	16,456	28,444	18,568	19,032	20,625	Actions	20
5,880	7,120	15,368	-6,548	5,455	19,480	13,800	6,544	5,648	11,368	Comptes à payer	21
4,468	-1,500	17,676	37,124	14,442	-7,964	14,104	17,284	13,560	9,246	Autres passifs	22
-26,188	-22,936	-1,668	-6,912	-14,426	-1,208	-2,784	-13,796	-5,836	-5,906	Investissement financier net	23
7,704	2,068	-8,172	-9,044	-1,861	188	-4,968	560	-6,416	-2,659	Divergence du secteur	24

2002					2003						
I	II	III	IV	Ann.	I	II	III	IV	Ann.		
Compte du capital et financier											
119,464	135,508	134,276	134,776	131,006	157,296	Épargne brute et transferts de capitaux	1
26,668	40,748	38,124	37,000	35,635	60,096	Épargne	2
91,108	92,692	94,460	95,732	93,498	96,232	Provisions pour consommation de capital	3
1,688	2,068	1,692	2,044	1,873	968	Transferts nets de capitaux	4
105,276	125,408	131,520	119,192	120,349	127,552	Acquisition de capital non financier	5
119,960	120,060	119,628	118,080	119,432	117,108	Capital fixe	6
-8,528	8,568	6,704	10,212	4,239	15,868	Stocks	7
-6,156	-3,220	5,188	-9,100	-3,322	-5,424	Actifs existants	8
14,188	10,100	2,756	15,584	10,657	29,744	Prêt net	9
47,232	80,920	58,636	54,728	60,379	26,288	Transactions: actifs financiers	10
7,312	29,440	14,064	25,500	19,079	11,764	Argent et dépôts	11
7,744	-5,160	3,432	-508	1,377	-3,248	Titres canadiens	12
-6,596	18,060	6,588	-8	4,511	11,284	Comptes à recevoir	13
38,772	38,580	34,552	29,744	35,412	6,488	Autres actifs financiers	14
38,204	76,884	61,052	33,672	52,453	5,180	Transactions: passif	15
6,860	-128	-6,860	-16,920	-4,262	-9,828	Effets à court terme	16
-16,892	3,796	12,568	7,456	1,732	4,552	Emprunts bancaires et autres emprunts	17
3,344	5,356	4,936	6,048	4,921	-2,192	Hypothèques	18
20,968	-5,408	2,228	4,096	5,471	13,576	Obligations	19
30,400	36,076	31,592	25,724	30,948	18,832	Actions	20
628	18,580	4,848	3,232	6,822	12,356	Comptes à payer	21
-7,104	18,612	11,740	4,036	6,821	-32,116	Autres passifs	22
9,028	4,036	-2,416	21,056	7,926	21,108	Investissement financier net	23
5,160	6,064	5,172	-5,472	2,731	8,636	Divergence du secteur	24

Table 8: Income and Expenditure Accounts: Sector Accounts - Corporations and Government Business Enterprises: Financial

Seasonally adjusted data at annual rates, millions of dollars

CANSIM Table No. 3800006

	1996					1997					
	I	II	III	IV	Ann.	I	II	III	IV	Ann.	
Capital and financial account											
1	Gross saving and capital transfers	16,820	11,432	15,036	17,888	15,294	14,624	16,696	16,908	22,196	17,606
2	Saving	12,788	7,140	10,868	13,524	11,080	10,224	12,116	12,176	17,476	12,998
3	Capital consumption allowances	4,028	4,292	4,168	4,368	4,214	4,396	4,580	4,720	4,736	4,608
4	Net capital transfers	4	-	-	-4	-	4	-	12	-16	-
5	Non-financial capital acquisition	5,184	6,972	4,360	3,928	5,111	8,668	3,820	8,148	7,336	6,993
6	Fixed capital	5,136	5,348	5,004	5,272	5,190	8,460	5,960	7,172	6,596	7,047
7	Inventories	-480	-188	-32	-12	-178	-112	60	120	-68	-
8	Existing assets	528	1,812	-612	-1,332	99	320	-2,200	856	808	-54
9	Net lending	11,636	4,460	10,676	13,960	10,183	5,956	12,876	8,760	14,860	10,613
10	Transactions in financial assets	179,424	194,468	199,412	223,128	199,108	229,804	207,884	173,020	250,184	215,223
11	Official reserves	6,896	10,744	4,796	7,552	7,497	2,156	-228	-3,780	-11,708	-3,390
12	Currency and deposits	3,036	25,532	14,656	12,488	13,928	4,196	16,080	16,628	9,840	11,686
13	Consumer credit	6,992	6,556	7,640	8,640	7,457	7,444	7,988	7,012	13,856	9,075
14	Bank and other loans	11,316	-3,292	24,352	5,036	9,353	28,444	24,432	26,160	23,572	25,652
15	Mortgages	13,652	18,384	15,796	23,612	17,861	17,200	19,456	16,896	20,996	18,637
16	Short-term paper	9,052	23,028	6,632	-8,744	7,492	-7,280	25,244	-1,568	-9,868	1,632
17	Bonds	36,036	21,860	28,176	35,980	30,513	55,548	9,500	5,832	77,552	37,108
18	Shares	21,948	18,080	15,280	46,552	25,465	42,376	15,096	27,520	10,776	23,942
19	Foreign investments	16,312	26,268	29,972	27,904	25,114	13,864	17,024	1,296	26,456	14,660
20	Other financial assets	54,184	47,308	52,112	64,108	54,428	65,856	73,292	77,024	88,712	76,221
21	Transactions in liabilities	175,668	184,424	188,060	211,952	190,026	213,528	183,964	155,284	247,868	200,161
22	Currency and deposits	29,788	26,016	47,180	39,736	35,680	33,920	45,940	36,160	66,824	45,711
23	Bank and other loans	3,064	4,728	-6,172	-6,804	-1,296	6,424	13,392	14,184	4,684	9,671
24	Short-term paper	2,596	7,860	8,104	14,820	8,345	19,664	14,532	16,776	42,472	23,361
25	Bonds	2,264	4,440	2,560	7,492	4,189	16,724	10,588	18,884	13,264	14,865
26	Shares	37,888	54,944	48,976	72,120	53,482	70,744	58,540	61,864	65,428	64,144
27	Life insurance and pensions	20,872	21,056	26,612	20,444	22,246	21,008	20,668	32,480	18,428	23,146
28	Other liabilities	79,196	65,380	60,800	64,144	67,380	45,044	20,304	-25,064	36,768	19,263
29	Net financial investment	3,756	10,044	11,352	11,176	9,082	16,276	23,920	17,736	2,316	15,062
30	Sector discrepancy	7,880	-5,584	-676	2,784	1,101	-10,320	-11,044	-8,976	12,544	-4,449

	2000					2001					
	I	II	III	IV	Ann.	I	II	III	IV	Ann.	
Capital and financial account											
1	Gross saving and capital transfers	16,508	13,944	17,068	18,088	16,402	21,784	23,104	24,148	20,744	22,445
2	Saving	11,744	8,428	11,276	12,644	11,023	12,868	17,692	18,020	14,744	15,831
3	Capital consumption allowances	5,152	5,576	5,528	5,444	5,425	5,520	5,432	5,800	5,956	5,677
4	Net capital transfers	-388	-60	264	-	-46	3,396	-20	328	44	937
5	Non-financial capital acquisition	4,796	13,492	9,776	5,600	8,416	4,596	2,568	4,080	4,528	3,943
6	Fixed capital	7,196	7,232	6,980	8,084	7,373	7,608	7,936	7,392	5,660	7,149
7	Inventories	-484	-380	-68	-32	-241	-12	4	-48	-176	-58
8	Existing assets	-1,916	6,640	2,864	-2,452	1,284	-3,000	-5,372	-3,264	-956	-3,148
9	Net lending	11,712	452	7,292	12,488	7,986	17,188	20,536	20,068	16,216	18,502
10	Transactions in financial assets	265,540	86,096	234,280	256,412	210,582	209,820	146,068	215,412	175,500	186,700
11	Official reserves	11,084	-464	10,412	888	5,480	5,548	3,272	3,724	868	3,353
12	Currency and deposits	41,288	-59,288	24,128	-24,124	-4,499	-1,820	-7,244	24,948	27,116	10,750
13	Consumer credit	12,200	13,984	14,492	13,996	13,668	14,704	14,296	15,028	16,580	15,152
14	Bank and other loans	22,596	35,416	17,796	18,468	23,569	16,056	-22,852	-10,724	8	-4,378
15	Mortgages	28,824	16,212	18,364	19,520	20,730	21,008	24,380	30,768	29,072	26,307
16	Short-term paper	13,940	-10,760	556	4,680	2,104	9,396	17,264	20,116	37,036	20,953
17	Bonds	36,264	16,404	64,424	40,300	39,348	4,784	21,080	11,132	-1,992	8,751
18	Shares	-15,632	-37,288	-22,248	-20,392	-23,890	-28,064	-13,152	-17,844	16,668	-10,598
19	Foreign investments	44,892	50,012	59,844	49,032	50,945	59,048	46,040	31,688	27,472	41,062
20	Other financial assets	70,084	61,868	46,512	154,044	83,127	109,160	62,984	106,576	22,672	75,348
21	Transactions in liabilities	254,908	88,036	228,968	249,724	205,409	195,176	121,372	204,968	167,104	172,155
22	Currency and deposits	77,392	-41,212	37,476	-9,444	16,053	54,644	-7,040	87,424	51,072	46,525
23	Bank and other loans	15,600	3,520	2,096	5,096	6,578	15,080	-9,004	-32	-7,524	-370
24	Short-term paper	47,340	16,764	16	6,760	17,720	-26,412	8,668	-6,364	-6,936	-7,761
25	Bonds	28,076	3,128	36,172	6,120	18,374	19,308	19,380	18,704	26,328	20,930
26	Shares	73,580	45,524	60,168	202,968	95,560	44,748	59,444	35,088	52,732	48,003
27	Life insurance and pensions	8,440	20,360	19,232	10,932	14,741	8,932	8,260	9,208	12,432	9,708
28	Other liabilities	4,480	39,952	73,808	27,292	36,383	78,876	41,664	60,940	39,000	55,120
29	Net financial investment	10,632	-1,940	5,312	6,688	5,173	14,644	24,696	10,444	8,396	14,545
30	Sector discrepancy	1,080	2,392	1,980	5,800	2,813	2,544	-4,160	9,624	7,820	3,957

Table 9: Income and Expenditure Accounts: Sector Accounts - Government

Seasonally adjusted data at annual rates, millions of dollars

CANSIM Table No. 3800007

	1996					1997					
	I	II	III	IV	Ann.	I	II	III	IV	Ann.	
Income and outlay account											
1	Income	358,232	363,236	365,604	369,472	364,136	376,692	384,944	390,924	399,960	388,130
2	Taxes on incomes	137,624	142,068	143,752	147,320	142,691	148,880	153,760	158,168	163,184	155,998
3	From persons	110,996	113,972	114,044	115,420	113,608	116,360	119,328	122,408	125,064	120,790
4	From corporations and government business enterprises	23,788	25,524	27,324	28,320	26,239	29,316	31,488	33,092	35,104	32,250
5	From non-residents	2,840	2,572	2,384	3,580	2,844	3,204	2,944	2,668	3,016	2,958
6	Contributions to social insurance plans	40,328	40,280	39,920	39,392	39,980	41,176	42,144	42,364	42,432	42,029
7	Taxes on production and imports	115,864	116,708	116,516	118,416	116,876	121,368	122,900	123,684	124,876	123,207
8	Other current transfers from persons	5,724	5,788	5,876	5,940	5,832	6,260	6,528	6,608	6,644	6,510
9	Investment income	31,836	31,636	32,496	31,084	31,763	30,964	31,408	31,504	33,672	31,887
10	Sales of goods and services[1]	26,856	26,756	27,044	27,320	26,994	28,044	28,204	28,596	29,152	28,499
11	Outlay	387,576	385,756	383,140	382,784	384,814	384,932	386,836	386,508	388,916	386,798
12	Gross current expenditure on goods and services[2]	198,104	199,052	197,280	198,184	198,155	199,360	198,760	200,140	202,760	200,255
13	Current transfers	111,456	110,108	109,972	109,964	110,375	110,960	113,464	112,720	112,888	112,508
14	To persons	99,672	98,604	98,720	98,464	98,865	99,184	100,804	100,596	101,140	100,431
15	To business	8,756	8,864	8,524	8,696	8,710	9,036	9,856	9,452	9,100	9,361
16	To non-residents	3,028	2,640	2,728	2,804	2,800	2,740	2,804	2,672	2,648	2,716
17	Interest on public debt	78,016	76,596	75,888	74,636	76,284	74,612	74,612	73,648	73,268	74,035
18	Saving	-29,344	-22,520	-17,536	-13,312	-20,678	-8,240	-1,892	4,416	11,044	1,332
Capital and financial account											
19	Gross saving and capital transfers	-15,424	-4,944	184	3,972	-4,053	10,000	19,728	25,960	32,140	21,957
20	Saving	-29,344	-22,520	-17,536	-13,312	-20,678	-8,240	-1,892	4,416	11,044	1,332
21	Capital consumption allowances	17,380	17,368	17,456	17,560	17,441	17,872	18,008	18,176	18,344	18,100
22	Net capital transfers	-3,460	208	264	-276	-816	368	3,612	3,368	2,752	2,525
23	Persons	-1,768	1,372	1,556	984	536	2,232	4,900	4,852	3,896	3,970
24	Business	-1,472	-1,100	-1,056	-1,136	-1,191	-1,616	-1,244	-1,256	-1,132	-1,312
25	Non-residents	-220	-64	-236	-124	-161	-248	-44	-228	-12	-133
26	Non-financial capital acquisition	21,148	20,480	20,908	14,936	19,368	19,952	20,176	20,800	20,340	20,317
27	Fixed capital	21,176	20,436	20,496	20,240	20,587	20,120	20,232	20,180	19,884	20,104
28	Inventories	-44	56	-164	144	-2	-36	20	36	-	5
29	Existing assets	16	-12	576	-5,448	-1,217	-132	-76	584	456	208
30	Net lending	-36,572	-25,424	-20,724	-10,964	-23,421	-9,952	-448	5,160	11,800	1,640
31	Transactions in financial assets	45,608	3,608	16,868	24,784	22,717	21,524	15,840	6,568	49,952	23,471
32	Currency and deposits	4,504	-11,128	6,500	-7,008	-1,783	4,000	-1,176	-10,644	21,756	3,484
33	Loans	-2,608	-1,252	-96	928	-757	4,336	5,200	3,008	6,076	4,655
34	Canadian securities	10,564	-17,716	5,516	-2,440	-1,019	1,124	3,440	-2,000	8,268	2,708
35	Other financial assets	33,148	33,704	4,948	33,304	26,276	12,064	8,376	16,204	13,852	12,624
36	Transactions in liabilities	75,468	41,676	31,572	40,316	47,258	17,344	28,892	8,632	32,436	21,826
37	Bank and other loans	-256	-712	-12	780	-50	2,904	876	-716	540	901
38	Short-term paper	-5,452	-5,408	-20,492	-56,644	-21,999	-46,208	-23,732	-23,776	-15,172	-27,222
39	Bonds	32,792	34,752	28,372	66,604	40,630	33,608	24,320	19,424	14,852	23,051
40	Other liabilities	48,384	13,044	23,704	29,576	28,677	27,040	27,428	13,700	32,216	25,096
41	Net financial investment	-29,860	-38,068	-14,704	-15,532	-24,541	4,180	-13,052	-2,064	17,516	1,645
42	Sector discrepancy	-6,712	12,644	-6,020	4,568	1,120	-14,132	12,604	7,224	-5,716	-5

See footnote(s) at end of statistical tables.

Tableau 9: Comptes des revenus et dépenses: Comptes sectoriels - administrations publiques

Données désaisonnalisées au taux annuel, millions de dollars

Numéro de tableau CANSIM 3800007

1998					1999						
I	II	III	IV	Ann.	I	II	III	IV	Ann.		
Compte des revenus et dépenses											
395,928	402,252	404,000	408,948	402,782	416,284	422,644	433,592	440,712	428,308	Revenus	1
161,024	161,900	161,584	165,700	162,552	169,320	173,096	180,544	185,012	176,993	Impôts sur revenus	2
126,964	128,760	129,524	130,492	128,935	131,952	132,652	135,312	136,872	134,197	En provenance des particuliers	3
31,284	30,728	29,596	31,592	30,800	33,952	37,268	41,492	44,928	39,410	En provenance des sociétés et entreprises publiques	4
2,776	2,412	2,464	3,616	2,817	3,416	3,176	3,740	3,212	3,386	En provenance des non-résidents	5
42,348	43,264	43,988	44,260	43,465	44,992	45,464	45,888	46,540	45,721	Cotisations aux régimes d'assurance sociale	6
125,168	127,092	127,868	128,824	127,238	130,780	132,304	134,452	135,556	133,273	Impôts sur production et importations	7
6,880	7,684	7,052	7,004	7,155	6,848	6,892	6,940	6,980	6,915	Autres transferts courants en provenance des particuliers	8
31,248	32,088	32,324	31,632	31,823	32,452	32,628	33,328	33,744	33,038	Revenus de placements	9
29,260	30,224	31,184	31,528	30,549	31,892	32,260	32,440	32,880	32,368	Ventes de biens et services[1]	10
398,712	401,344	403,532	406,148	402,434	408,012	410,284	413,216	417,140	412,163	Dépenses	11
206,916	209,396	210,696	212,456	209,866	214,908	217,236	219,580	221,964	218,422	Dépenses courantes brutes en biens et services[2]	12
116,696	116,600	117,184	117,888	117,092	118,644	118,048	118,704	119,448	118,711	Transferts courants	13
103,796	104,216	104,700	105,520	104,558	105,284	105,780	106,224	106,736	106,006	Aux particuliers	14
10,096	9,828	9,924	9,752	9,900	10,468	9,464	9,632	9,848	9,853	Aux entreprises	15
2,804	2,556	2,560	2,616	2,634	2,892	2,804	2,848	2,864	2,852	Aux non-résidents	16
75,100	75,348	75,652	75,804	75,476	74,460	75,000	74,932	75,728	75,030	Intérêts sur la dette publique	17
-2,784	908	468	2,800	348	8,272	12,360	20,376	23,572	16,145	Épargne	18
Compte du capital et financier											
17,048	21,916	21,068	23,780	20,953	22,688	34,120	41,904	45,240	35,988	Épargne brute et transferts de capitaux	19
-2,784	908	468	2,800	348	8,272	12,360	20,376	23,572	16,145	Épargne	20
18,432	18,536	18,712	18,916	18,649	19,012	19,124	19,324	19,484	19,236	Provisions pour consommation de capital	21
1,400	2,472	1,888	2,064	1,956	-4,596	2,636	2,204	2,184	607	Transferts nets de capitaux	22
3,768	4,072	4,068	4,064	3,993	3,940	4,880	4,876	4,816	4,628	Particuliers	23
-2,068	-1,592	-1,932	-1,796	-1,847	-8,188	-2,236	-2,416	-2,632	-3,868	Entreprises	24
-300	-8	-248	-204	-190	-348	-8	-256	-	-153	Non-résidents	25
19,332	19,808	20,760	20,852	20,188	21,440	23,264	11,508	24,320	20,133	Acquisition de capital non financier	26
19,728	19,892	20,032	20,532	20,046	21,896	22,972	23,312	23,976	23,039	Capital fixe	27
-36	-28	-24	-20	-27	-8	4	-60	52	-3	Stocks	28
-360	-56	752	340	169	-448	288	-11,744	292	-2,903	Actifs existants	29
-2,284	2,108	308	2,928	765	1,248	10,856	30,396	20,920	15,855	Prêt net	30
1,616	9,440	-1,208	41,056	12,726	37,948	30,880	64,168	76,396	52,348	Transactions: actifs financiers	31
-12,496	6,784	6,476	-3,812	-762	2,344	-9,780	6,700	29,064	7,082	Argent et dépôts	32
-3,568	5,036	5,264	2,900	2,408	7,776	-96	4,364	3,656	3,925	Prêts	33
4,452	-6,744	-14,588	21,304	1,106	-1,456	17,204	17,428	14,140	11,829	Titres canadiens	34
13,228	4,364	1,640	20,664	9,974	29,284	23,552	35,676	29,536	29,512	Autres actifs financiers	35
6,148	552	6,596	27,244	10,135	38,236	29,152	28,940	48,800	36,282	Transactions: passif	36
244	1,260	1,096	76	669	-128	1,396	-204	320	346	Emprunts bancaires et autres emprunts	37
-29,632	-23,748	-17,412	-12,160	-20,738	7,600	-23,452	37,684	-2,188	4,911	Effets à court terme	38
25,300	6,584	18,940	15,284	16,527	12,028	31,024	-31,268	33,988	11,443	Obligations	39
10,236	16,456	3,972	24,044	13,677	18,736	20,184	22,728	16,680	19,582	Autres passifs	40
-4,532	8,888	-7,804	13,812	2,591	-288	1,728	35,228	27,596	16,066	Investissement financier net	41
2,248	-6,780	8,112	-10,884	-1,826	1,536	9,128	-4,832	-6,676	-211	Divergence du secteur	42

Voir note(s) à la fin des tableaux statistiques.

Table 9: Income and Expenditure Accounts: Sector Accounts - Government

Seasonally adjusted data at annual rates, millions of dollars

CANSIM Table No. 3800007

	2000					2001					
	I	II	III	IV	Ann.	I	II	III	IV	Ann.	
Income and outlay account											
1	Income	454,672	466,200	475,484	477,948	468,576	482,080	473,580	462,196	457,876	468,933
2	Taxes on incomes	191,064	196,796	198,068	195,860	195,447	195,192	191,496	184,024	178,180	187,223
3	From persons	141,044	144,020	146,092	143,096	143,563	145,504	146,196	144,928	142,796	144,856
4	From corporations and government business enterprises	46,440	48,820	47,948	49,348	48,139	45,364	40,928	34,384	30,672	37,837
5	From non-residents	3,580	3,956	4,028	3,416	3,745	4,324	4,372	4,712	4,712	4,530
6	Contributions to social insurance plans	48,296	49,484	50,824	51,796	50,100	52,852	53,512	54,308	55,128	53,950
7	Taxes on production and imports	136,876	137,684	139,864	140,984	138,852	143,232	144,540	145,036	146,236	144,761
8	Other current transfers from persons	7,108	7,244	7,400	7,516	7,317	7,952	7,816	7,900	7,932	7,900
9	Investment income	37,792	41,176	44,900	47,300	42,792	48,436	42,096	36,920	36,356	40,952
10	Sales of goods and services[1]	33,536	33,816	34,428	34,492	34,068	34,416	34,120	34,008	34,044	34,147
11	Outlay	424,708	430,320	434,480	441,044	432,638	453,896	444,912	447,728	452,616	449,788
12	Gross current expenditure on goods and services[2]	223,944	233,236	234,664	235,832	231,919	236,668	240,124	243,328	246,500	241,655
13	Current transfers	125,328	121,328	123,580	125,788	124,006	140,188	132,552	132,860	135,840	135,360
14	To persons	111,984	108,060	109,364	111,460	110,217	118,568	113,960	115,924	118,520	116,743
15	To business	10,616	10,740	11,220	11,500	11,019	18,708	15,420	13,976	14,232	15,584
16	To non-residents	2,728	2,528	2,996	2,828	2,770	2,912	3,172	2,960	3,088	3,033
17	Interest on public debt	75,436	75,756	76,236	79,424	76,713	77,040	72,236	71,540	70,276	72,773
18	Saving	29,964	35,880	41,004	36,904	35,938	28,184	28,668	14,468	5,260	19,145
Capital and financial account											
19	Gross saving and capital transfers	46,780	58,876	63,924	59,748	57,332	51,964	51,804	37,720	28,820	42,577
20	Saving	29,964	35,880	41,004	36,904	35,938	28,184	28,668	14,468	5,260	19,145
21	Capital consumption allowances	19,712	20,004	20,316	20,584	20,154	20,664	20,852	21,004	21,204	20,931
22	Net capital transfers	-2,896	2,992	2,604	2,260	1,240	3,116	2,284	2,248	2,356	2,501
23	Persons	4,720	5,596	5,104	5,528	5,237	5,528	4,744	4,804	4,780	4,964
24	Business	-7,288	-2,596	-2,320	-3,124	-3,832	-2,316	-2,212	-2,304	-2,236	-2,267
25	Non-residents	-328	-8	-180	-144	-165	-96	-248	-252	-188	-196
26	Non-financial capital acquisition	23,592	24,356	25,208	25,180	24,584	25,428	26,632	27,948	28,600	27,152
27	Fixed capital	24,012	24,100	24,592	24,888	24,398	25,872	26,400	27,208	28,484	26,991
28	Inventories	4	-28	48	72	24	4	-16	88	-24	13
29	Existing assets	-424	284	568	220	162	-448	248	652	140	148
30	Net lending	23,188	34,520	38,716	34,568	32,748	26,536	25,172	9,772	220	15,425
31	Transactions in financial assets	42,832	44,752	21,984	15,424	31,248	89,396	16,588	62,788	22,168	47,735
32	Currency and deposits	-23,620	13,424	-22,148	-2,712	-8,764	25,916	-21,260	5,000	-3,568	1,522
33	Loans	4,524	7,744	6,004	9,128	6,850	15,924	7,604	7,792	8,096	9,854
34	Canadian securities	16,976	23,960	17,052	2,016	15,001	4,236	14,172	21,996	4,964	11,342
35	Other financial assets	44,952	-376	21,076	6,992	18,161	43,320	16,072	28,000	12,676	25,017
36	Transactions in liabilities	24,448	7,696	-24,484	-13,888	-1,557	64,480	-1,416	48,204	18,240	32,377
37	Bank and other loans	-1,692	8	1,844	1,904	516	-3,552	1,864	-32	528	-298
38	Short-term paper	-4,072	-20,784	-29,064	-2,760	-14,170	24,456	-3,128	8,440	32,276	15,511
39	Bonds	1,300	11,304	-9,976	3,656	1,571	-18,040	-464	-3,864	-13,800	-9,042
40	Other liabilities	28,912	17,168	12,712	-16,688	10,526	61,616	312	43,660	-764	26,206
41	Net financial investment	18,384	37,056	46,468	29,312	32,805	24,916	18,004	14,584	3,928	15,358
42	Sector discrepancy	4,804	-2,536	-7,752	5,256	-57	1,620	7,168	-4,812	-3,708	67

See footnote(s) at end of statistical tables.

Tableau 9: Comptes des revenus et dépenses: Comptes sectoriels - administrations publiques

Données désaisonnalisées au taux annuel, millions de dollars

Numéro de tableau CANSIM 3800007

2002					2003						
I	II	III	IV	Ann.	I	II	III	IV	Ann.		
Compte des revenus et dépenses											
463,304	466,536	475,016	486,500	472,839	497,028	Revenus	1
179,692	179,896	184,956	190,004	183,637	193,784	Impôts sur revenus	2
140,160	136,032	138,536	140,896	138,906	142,136	En provenance des particuliers	3
35,316	39,916	42,292	43,876	40,350	47,376	En provenance des sociétés et entreprises publiques	4
4,216	3,948	4,128	5,232	4,381	4,272	En provenance des non-résidents	5
56,124	56,964	58,032	59,256	57,594	59,824	Cotisations aux régimes d'assurance sociale	6
148,040	150,140	152,152	155,160	151,373	157,568	Impôts sur production et importations	7
8,308	8,364	8,512	8,012	8,299	8,452	Autres transferts courants en provenance des particuliers	8
36,276	36,300	36,512	38,764	36,963	41,740	Revenus de placements	9
34,864	34,872	34,852	35,304	34,973	35,660	Ventes de biens et services[1]	10
454,036	454,964	458,632	463,760	457,848	470,424	Dépenses	11
248,668	252,196	255,680	258,928	253,868	262,204	Dépenses courantes brutes en biens et services[2]	12
137,616	136,204	137,512	139,500	137,708	143,092	Transferts courants	13
121,340	120,648	121,172	122,416	121,394	123,240	Aux particuliers	14
13,028	12,728	13,172	13,776	13,176	16,444	Aux entreprises	15
3,248	2,828	3,168	3,308	3,138	3,408	Aux non-résidents	16
67,752	66,564	65,440	65,332	66,272	65,128	Intérêts sur la dette publique	17
9,268	11,572	16,384	22,740	14,991	26,604	Épargne	18
Compte du capital et financier											
33,440	35,716	40,664	47,400	39,305	52,796	Épargne brute et transferts de capitaux	19
9,268	11,572	16,384	22,740	14,991	26,604	Épargne	20
21,484	21,680	21,860	22,068	21,773	22,328	Provisions pour consommation de capital	21
2,688	2,464	2,420	2,592	2,541	3,864	Transferts nets de capitaux	22
4,764	4,744	4,804	4,708	4,755	4,756	Particuliers	23
-1,944	-2,108	-2,044	-2,108	-2,051	-572	Entreprises	24
-132	-172	-340	-8	-163	-320	Non-résidents	25
29,264	30,156	31,200	30,920	30,385	31,084	Acquisition de capital non financier	26
29,696	30,188	30,904	30,932	30,430	31,444	Capital fixe	27
8	-24	-84	-80	-45	-16	Stocks	28
-440	-8	380	68	-	-344	Actifs existants	29
4,176	5,560	9,464	16,480	8,920	21,712	Prêt net	30
2,868	29,840	4,300	6,668	10,919	13,540	Transactions: actifs financiers	31
1,408	-2,620	508	-9,888	-2,648	-8,180	Argent et dépôts	32
6,184	4,936	6,376	4,412	5,477	4,372	Prêts	33
13,912	26,276	5,920	6,084	13,048	-4,204	Titres canadiens	34
-18,636	1,248	-8,504	6,060	-4,958	21,552	Autres actifs financiers	35
10,128	25,176	-6,232	-3,948	6,281	-12,360	Transactions: passif	36
1,056	1,284	860	-140	765	456	Emprunts bancaires et autres emprunts	37
-9,792	32,560	-872	-72	5,456	-764	Effets à court terme	38
21,776	-13,280	-6,384	264	594	-3,312	Obligations	39
-2,912	4,612	164	-4,000	-534	-8,740	Autres passifs	40
-7,260	4,664	10,532	10,616	4,638	25,900	Investissement financier net	41
11,436	896	-1,068	5,864	4,282	-4,188	Divergence du secteur	42

Voir note(s) à la fin des tableaux statistiques.

Table 10: Income and Expenditure Accounts: Sector Accounts - Federal Government

Seasonally adjusted data at annual rates, millions of dollars

CANSIM Table No. 3800007

	1996					1997					
	I	II	III	IV	Ann.	I	II	III	IV	Ann.	
Income and outlay account											
1	Income	144,988	145,412	148,204	153,212	147,954	156,992	160,580	163,692	168,960	162,556
2	Taxes on incomes	83,228	84,852	87,528	91,516	86,781	92,428	95,356	97,944	101,960	96,922
3	From persons	65,752	66,484	68,308	70,304	67,712	71,192	72,728	74,536	76,484	73,735
4	From corporations and government business enterprises	14,636	15,796	16,836	17,632	16,225	18,032	19,684	20,740	22,460	20,229
5	From non-residents	2,840	2,572	2,384	3,580	2,844	3,204	2,944	2,668	3,016	2,958
6	Contributions to social insurance plans	18,964	18,832	18,748	18,752	18,824	19,996	20,160	20,296	20,396	20,212
7	Taxes on production and imports	32,316	32,176	32,188	32,852	32,383	34,372	34,960	35,088	35,324	34,936
8	Other current transfers from persons	52	52	52	52	52	52	52	52	52	52
9	Current transfers from government	624	668	672	704	667	652	656	664	676	662
10	From provincial governments	624	668	672	704	667	652	656	664	676	662
11	Investment income	5,212	4,444	4,440	4,904	4,750	5,004	4,880	5,120	5,956	5,240
12	Sales of goods and services[1]	4,592	4,388	4,576	4,432	4,497	4,488	4,516	4,528	4,596	4,532
13	Outlay	169,144	166,220	164,416	164,564	166,086	162,508	160,256	157,912	159,600	160,069
14	Gross current expenditure on goods and services[2]	37,084	37,464	36,396	35,496	36,610	35,248	34,852	34,724	35,252	35,019
15	Current transfers	85,396	83,336	83,116	84,648	84,124	83,408	81,836	79,988	81,340	81,643
16	To persons	49,476	48,752	48,624	48,156	48,752	48,780	49,560	49,280	49,316	49,234
17	To business	3,024	3,480	2,904	3,600	3,252	3,928	4,684	3,980	3,948	4,135
18	To non-residents	2,900	2,512	2,600	2,672	2,671	2,604	2,664	2,532	2,508	2,577
19	To government	29,996	28,592	28,988	30,220	29,449	28,096	24,928	24,196	25,568	25,697
20	To provincial governments	29,360	28,076	28,332	29,476	28,811	27,396	24,272	23,656	25,028	25,088
21	To local governments	636	516	656	744	638	700	656	540	540	609
22	Interest on public debt	46,664	45,420	44,904	44,420	45,352	43,852	43,568	43,200	43,008	43,407
23	Saving	-24,156	-20,808	-16,212	-11,352	-18,132	-5,516	324	5,780	9,360	2,487
Capital account											
24	Gross saving and capital transfers	-23,276	-16,580	-11,992	-7,616	-14,866	-400	8,384	13,560	17,460	9,751
25	Saving	-24,156	-20,808	-16,212	-11,352	-18,132	-5,516	324	5,780	9,360	2,487
26	Capital consumption allowances	3,340	3,284	3,256	3,272	3,288	3,372	3,408	3,448	3,480	3,427
27	Net capital transfers	-2,460	944	964	464	-22	1,744	4,652	4,332	4,620	3,837
28	Persons	-1,716	1,472	1,676	1,096	632	2,328	4,952	4,904	4,912	4,274
29	Business	-524	-464	-476	-508	-493	-336	-256	-344	-280	-304
30	Non-residents	-220	-64	-236	-124	-161	-248	-44	-228	-12	-133
31	Governments
32	Provincial governments
33	Local governments
34	Non-financial capital acquisition	3,716	3,356	3,452	-2,160	2,091	3,336	3,032	3,360	3,372	3,275
35	Fixed capital	3,680	3,552	3,540	3,456	3,557	3,320	3,344	3,304	3,188	3,289
36	Inventories	-44	56	-164	144	-2	-36	20	36	-	5
37	Existing assets	80	-252	76	-5,760	-1,464	52	-332	20	184	-19
38	Net lending	-26,992	-19,936	-15,444	-5,456	-16,957	-3,736	5,352	10,200	14,088	6,476

See footnote(s) at end of statistical tables.

Tableau 10: Comptes des revenus et dépenses: Comptes sectoriels - administration fédérale

Données désaisonnalisées au taux annuel, millions de dollars

Numéro de tableau CANSIM 3800007

1998					1999						
I	II	III	IV	Ann.	I	II	III	IV	Ann.		
Compte des revenus et dépenses											
164,440	166,572	167,952	170,836	167,450	172,484	176,016	179,444	182,792	177,684	Revenus	1
100,104	101,588	101,996	105,416	102,276	106,924	110,172	113,448	116,484	111,757	Impôts sur revenus	2
77,352	79,724	80,904	82,192	80,043	81,688	82,524	82,616	83,464	82,573	En provenance des particuliers	3
19,976	19,452	18,628	19,608	19,416	21,820	24,472	27,092	29,808	25,798	En provenance des sociétés et entreprises publiques	4
2,776	2,412	2,464	3,616	2,817	3,416	3,176	3,740	3,212	3,386	En provenance des non-résidents	5
18,804	18,976	19,256	18,984	19,005	18,804	18,648	18,584	18,600	18,659	Cotisations aux régimes d'assurance sociale	6
35,372	35,540	35,788	35,128	35,457	35,368	35,932	36,472	37,176	36,237	Impôts sur production et importations	7
16	24	24	24	22	24	4	20	8	14	Autres transferts courants en provenance des particuliers	8
692	700	716	740	712	792	788	784	776	785	Transferts courants en provenance des administrations publiques	9
692	700	716	740	712	792	788	784	776	785	Des administrations provinciales	10
5,080	5,396	5,848	6,304	5,657	6,584	6,408	6,044	5,596	6,158	Revenus de placements	11
4,372	4,348	4,324	4,240	4,321	3,988	4,064	4,092	4,152	4,074	Ventes de biens et services[1]	12
163,804	161,844	163,260	165,828	163,684	170,636	180,888	167,656	168,280	171,865	Dépenses	13
35,616	36,220	36,428	36,808	36,268	37,132	37,344	38,280	38,880	37,909	Dépenses courantes brutes en biens et services[2]	14
84,388	81,800	82,932	84,904	83,506	90,120	99,956	85,908	85,312	90,324	Transferts courants	15
49,932	50,240	51,164	51,620	50,739	51,656	51,492	51,500	51,652	51,575	Aux particuliers	16
4,236	3,768	3,644	3,652	3,825	4,180	3,268	3,380	3,520	3,587	Aux entreprises	17
2,660	2,412	2,416	2,472	2,490	2,744	2,656	2,700	2,716	2,704	Aux non-résidents	18
27,560	25,380	25,708	27,160	26,452	31,540	42,540	28,328	27,424	32,458	Aux administrations publiques	19
26,888	24,764	25,272	26,736	25,915	31,216	42,292	28,088	27,236	32,208	Aux administrations provinciales	20
672	616	436	424	537	324	248	240	188	250	Aux administrations locales	21
43,800	43,824	43,900	44,116	43,910	43,384	43,588	43,468	44,088	43,632	Intérêts sur la dette publique	22
636	4,728	4,692	5,008	3,766	1,848	-4,872	11,788	14,512	5,819	Épargne	23
Compte du capital											
7,520	11,916	11,292	11,868	10,649	6,396	2,568	18,780	21,536	12,320	Épargne brute et transferts de capitaux	24
636	4,728	4,692	5,008	3,766	1,848	-4,872	11,788	14,512	5,819	Épargne	25
3,484	3,492	3,516	3,544	3,509	3,496	3,460	3,444	3,440	3,460	Provisions pour consommation de capital	26
3,400	3,696	3,084	3,316	3,374	1,052	3,980	3,548	3,584	3,041	Transferts nets de capitaux	27
4,780	4,236	4,236	4,236	4,372	4,108	5,040	5,040	5,004	4,798	Particuliers	28
-1,080	-532	-904	-716	-808	-2,708	-1,052	-1,236	-1,420	-1,604	Entreprises	29
-300	-8	-248	-204	-190	-348	-8	-256	-	-153	Non-résidents	30
...	Administrations publiques	31
...	Administrations provinciales	32
...	Administrations locales	33
2,912	2,728	3,000	3,252	2,973	3,392	3,652	3,492	3,664	3,550	Acquisition de capital non financier	34
2,932	3,004	2,980	3,112	3,007	3,400	3,648	3,552	3,612	3,553	Capital fixe	35
-36	-28	-24	-20	-27	-8	4	-60	52	-3	Stocks	36
16	-248	44	160	-7	-	-	-	-	-	Actifs existants	37
4,608	9,188	8,292	8,616	7,676	3,004	-1,084	15,288	17,872	8,770	Prêt net	38

Voir note(s) à la fin des tableaux statistiques.

Table 10: Income and Expenditure Accounts: Sector Accounts - Federal Government

Seasonally adjusted data at annual rates, millions of dollars

CANSIM Table No. 3800007

	2000					2001					
	I	II	III	IV	Ann.	I	II	III	IV	Ann.	
Income and outlay account											
1	Income	189,960	194,008	196,088	198,924	194,745	198,948	197,476	191,996	186,304	193,681
2	Taxes on incomes	121,800	125,392	125,868	127,288	125,087	126,616	124,676	119,664	114,276	121,308
3	From persons	87,468	89,356	90,784	91,716	89,831	92,676	93,448	92,656	89,996	92,194
4	From corporations and government business enterprises	30,752	32,080	31,056	32,156	31,511	29,616	26,856	22,296	19,568	24,584
5	From non-residents	3,580	3,956	4,028	3,416	3,745	4,324	4,372	4,712	4,712	4,530
6	Contributions to social insurance plans	18,604	18,720	18,796	18,852	18,743	18,576	18,460	18,272	18,068	18,344
7	Taxes on production and imports	37,240	37,664	38,524	38,956	38,096	39,988	40,552	41,080	41,480	40,775
8	Other current transfers from persons	44	16	40	20	30	128	4	4	4	35
9	Current transfers from government	764	760	764	768	764	780	792	800	812	796
10	From provincial governments	764	760	764	768	764	780	792	800	812	796
11	Investment income	7,036	7,060	7,436	8,384	7,479	8,332	8,424	7,892	7,608	8,064
12	Sales of goods and services[1]	4,472	4,396	4,660	4,656	4,546	4,528	4,568	4,284	4,056	4,359
13	Outlay	174,240	184,828	174,272	181,804	178,786	185,260	180,360	183,048	187,000	183,917
14	Gross current expenditure on goods and services[2]	39,348	44,840	42,424	41,408	42,005	41,172	43,060	43,552	44,524	43,077
15	Current transfers	90,880	95,888	87,208	92,568	91,636	99,508	96,244	98,800	102,924	99,369
16	To persons	56,036	51,688	52,428	53,216	53,342	60,432	55,100	57,016	59,144	57,923
17	To business	3,884	3,464	3,636	3,840	3,706	4,004	3,740	3,812	4,184	3,935
18	To non-residents	2,568	2,372	2,840	2,672	2,613	2,748	3,008	2,796	2,916	2,867
19	To government	28,392	38,364	28,304	32,840	31,975	32,324	34,396	35,176	36,680	34,644
20	To provincial governments	28,232	38,204	28,140	32,676	31,813	32,112	34,288	35,012	36,528	34,485
21	To local governments	160	160	164	164	162	212	108	164	152	159
22	Interest on public debt	44,012	44,100	44,640	47,828	45,145	44,580	41,056	40,696	39,552	41,471
23	Saving	15,720	9,180	21,816	17,120	15,959	13,688	17,116	8,948	-696	9,764
Capital account											
24	Gross saving and capital transfers	22,408	16,936	29,140	24,028	23,128	21,340	23,644	15,408	5,908	16,575
25	Saving	15,720	9,180	21,816	17,120	15,959	13,688	17,116	8,948	-696	9,764
26	Capital consumption allowances	3,468	3,508	3,536	3,564	3,519	3,568	3,604	3,636	3,684	3,623
27	Net capital transfers	3,220	4,248	3,788	3,344	3,650	4,084	2,924	2,824	2,920	3,188
28	Persons	4,880	5,712	5,208	5,628	5,357	5,624	4,764	4,824	4,796	5,002
29	Business	-1,332	-1,456	-1,240	-2,140	-1,542	-1,444	-1,592	-1,748	-1,688	-1,618
30	Non-residents	-328	-8	-180	-144	-165	-96	-248	-252	-188	-196
31	Governments
32	Provincial governments
33	Local governments
34	Non-financial capital acquisition	3,440	3,420	3,524	3,636	3,505	3,660	3,656	3,760	3,944	3,755
35	Fixed capital	3,436	3,448	3,476	3,564	3,481	3,656	3,672	3,672	3,968	3,742
36	Inventories	4	-28	48	72	24	4	-16	88	-24	13
37	Existing assets	-	-	-	-	-	-	-	-	-	-
38	Net lending	18,968	13,516	25,616	20,392	19,623	17,680	19,988	11,648	1,964	12,820

See footnote(s) at end of statistical tables.

Tableau 10: Comptes des revenus et dépenses: Comptes sectoriels - administration fédérale

Données désaisonnalisées au taux annuel, millions de dollars

Numéro de tableau CANSIM 3800007

2002					2003						
I	II	III	IV	Ann.	I	II	III	IV	Ann.		
Compte des revenus et dépenses											
187,488	188,536	191,836	196,404	191,066	199,280	Revenus	1
113,668	114,512	116,284	119,604	116,017	121,568	Impôts sur revenus	2
86,984	84,984	85,116	86,464	85,887	87,248	En provenance des particuliers	3
22,468	25,580	27,040	27,908	25,749	30,048	En provenance des sociétés et entreprises publiques	4
4,216	3,948	4,128	5,232	4,381	4,272	En provenance des non-résidents	5
18,352	18,404	18,512	18,800	18,517	18,588	Cotisations aux régimes d'assurance sociale	6
42,656	43,508	44,452	45,704	44,080	46,540	Impôts sur production et importations	7
208	136	232	-324	63	96	Autres transferts courants en provenance des particuliers	8
816	824	828	828	824	824	Transferts courants en provenance des administrations publiques	9
816	824	828	828	824	824	Des administrations provinciales	10
7,548	6,780	7,328	7,448	7,276	7,132	Revenus de placements	11
4,240	4,372	4,200	4,344	4,289	4,532	Ventes de biens et services[1]	12
184,108	181,688	181,908	182,504	182,552	185,588	Dépenses	13
45,020	45,676	45,940	46,004	45,660	46,736	Dépenses courantes brutes en biens et services[2]	14
101,912	100,056	101,092	101,572	101,158	104,072	Transferts courants	15
61,736	60,512	60,728	60,620	60,899	61,864	Aux particuliers	16
4,156	3,668	3,648	3,556	3,757	3,596	Aux entreprises	17
3,076	2,652	2,992	3,132	2,963	3,224	Aux non-résidents	18
32,944	33,224	33,724	34,264	33,539	35,388	Aux administrations publiques	19
32,772	32,956	33,632	34,080	33,360	35,280	Aux administrations provinciales	20
172	268	92	184	179	108	Aux administrations locales	21
37,176	35,956	34,876	34,928	35,734	34,780	Intérêts sur la dette publique	22
3,380	6,848	9,928	13,900	8,514	13,692	Épargne	23
Compte du capital											
10,360	13,712	16,768	20,924	15,441	20,664	Épargne brute et transferts de capitaux	24
3,380	6,848	9,928	13,900	8,514	13,692	Épargne	25
3,700	3,720	3,732	3,748	3,725	3,796	Provisions pour consommation de capital	26
3,280	3,144	3,108	3,276	3,202	3,176	Transferts nets de capitaux	27
4,788	4,760	4,828	4,728	4,776	4,768	Particuliers	28
-1,376	-1,444	-1,380	-1,444	-1,411	-1,272	Entreprises	29
-132	-172	-340	-8	-163	-320	Non-résidents	30
...	Administrations publiques	31
...	Administrations provinciales	32
...	Administrations locales	33
4,392	3,812	4,472	3,744	4,105	4,508	Acquisition de capital non financier	34
4,384	3,836	4,556	3,824	4,150	4,524	Capital fixe	35
8	-24	-84	-80	-45	-16	Stocks	36
-	-	-	-	-	-	Actifs existants	37
5,968	9,900	12,296	17,180	11,336	16,156	Prêt net	38

Voir note(s) à la fin des tableaux statistiques.

Table 11: Income and Expenditure Accounts: Sector Accounts - Provincial Governments

Seasonally adjusted data at annual rates, millions of dollars

CANSIM Table No. 3800007

	1996					1997					
	I	II	III	IV	Ann.	I	II	III	IV	Ann.	
Income and outlay account											
1	Income	181,908	185,016	185,124	184,928	184,244	185,124	185,660	187,640	192,548	187,743
2	Taxes on incomes	54,396	57,216	56,224	55,804	55,910	56,452	58,404	60,224	61,224	59,076
3	From persons	45,244	47,488	45,736	45,116	45,896	45,168	46,600	47,872	48,580	47,055
4	From corporations and government business enterprises	9,152	9,728	10,488	10,688	10,014	11,284	11,804	12,352	12,644	12,021
5	Contributions to social insurance plans	6,552	6,448	6,580	6,000	6,395	6,132	6,212	6,284	6,240	6,217
6	Taxes on production and imports	53,588	54,248	53,748	54,700	54,071	55,688	56,388	56,888	57,776	56,685
7	Other current transfers from persons	5,224	5,284	5,368	5,432	5,327	5,748	6,012	6,080	6,108	5,987
8	Current transfers from government	29,456	28,280	28,548	29,700	28,996	27,604	24,608	23,956	25,400	25,392
9	From the federal government	29,360	28,076	28,332	29,476	28,811	27,396	24,272	23,656	25,028	25,088
10	From local governments	96	204	216	224	185	208	336	300	372	304
11	Investment income	18,844	19,584	20,608	18,948	19,496	18,916	19,500	19,416	20,648	19,620
12	Sales of goods and services[1]	13,848	13,956	14,048	14,344	14,049	14,584	14,536	14,792	15,152	14,766
13	Outlay	188,656	187,572	187,460	187,316	187,751	188,460	188,368	191,184	192,704	190,179
14	Gross current expenditure on goods and services[2]	100,524	101,116	100,880	101,848	101,092	103,764	102,992	103,708	105,280	103,936
15	Current transfers	60,984	59,472	59,768	59,388	59,903	58,016	58,332	60,936	60,972	59,564
16	To persons	25,820	25,484	25,500	25,500	25,576	25,608	25,916	26,088	26,168	25,945
17	To business	4,512	4,160	4,404	3,892	4,242	3,892	3,972	4,276	3,960	4,025
18	To government	30,652	29,828	29,864	29,996	30,085	28,516	28,444	30,572	30,844	29,594
19	To the federal government	624	668	672	704	667	652	656	664	676	662
20	To local governments	30,028	29,160	29,192	29,292	29,418	27,864	27,788	29,908	30,168	28,932
21	Interest on public debt	27,148	26,984	26,812	26,080	26,756	26,680	27,044	26,540	26,452	26,679
22	Saving	-6,748	-2,556	-2,336	-2,388	-3,507	-3,336	-2,708	-3,544	-156	-2,436
Capital account											
23	Gross saving and capital transfers	120	4,584	4,940	4,840	3,621	3,472	4,488	3,760	6,232	4,488
24	Saving	-6,748	-2,556	-2,336	-2,388	-3,507	-3,336	-2,708	-3,544	-156	-2,436
25	Capital consumption allowances	7,384	7,400	7,504	7,512	7,450	7,580	7,600	7,640	7,684	7,626
26	Net capital transfers	-516	-260	-228	-284	-322	-772	-404	-336	-1,296	-702
27	Persons	-52	-100	-120	-112	-96	-96	-52	-52	-1,016	-304
28	Business	-464	-160	-108	-168	-225	-676	-352	-284	-280	-398
29	Government	-	-	-	-4	-1	-	-	-	-	-
30	Federal government	-	-	-	-	-	-	-	-	-	-
31	Local governments	-	-	-	-4	-1	-	-	-	-	-
32	Non-financial capital acquisition	7,788	7,796	8,056	7,772	7,853	7,268	7,792	8,028	7,580	7,667
33	Fixed capital	8,072	7,796	7,808	7,708	7,846	7,672	7,732	7,656	7,500	7,640
34	Existing assets	-284	-	248	64	7	-404	60	372	80	27
35	Net lending	-7,668	-3,212	-3,116	-2,932	-4,232	-3,796	-3,304	-4,268	-1,348	-3,179

See footnote(s) at end of statistical tables.

Tableau 11: Comptes des revenus et dépenses: Comptes sectoriels - administrations provinciales

Données désaisonnalisées au taux annuel, millions de dollars

Numéro de tableau CANSIM 3800007

1998					1999						
I	II	III	IV	Ann.	I	II	III	IV	Ann.		
Compte des revenus et dépenses											
193,420	194,228	194,388	197,764	194,950	205,432	217,808	210,516	213,372	211,782	Revenus	1
60,920	60,312	59,588	60,284	60,276	62,396	62,924	67,096	68,528	65,236	Impôts sur revenus	2
49,612	49,036	48,620	48,300	48,892	50,264	50,128	52,696	53,408	51,624	En provenance des particuliers	3
11,308	11,276	10,968	11,984	11,384	12,132	12,796	14,400	15,120	13,612	En provenance des sociétés et entreprises publiques	4
6,188	6,328	6,128	6,076	6,180	6,072	6,056	6,052	6,068	6,062	Cotisations aux régimes d'assurance sociale	5
58,468	60,168	60,544	61,868	60,262	62,856	63,612	65,180	65,532	64,295	Impôts sur production et importations	6
6,356	7,144	6,508	6,460	6,617	6,256	6,320	6,352	6,396	6,331	Autres transferts courants en provenance des particuliers	7
27,500	24,932	25,456	27,708	26,399	31,892	42,384	28,184	28,116	32,644	Transferts courants en provenance des administrations publiques	8
26,888	24,764	25,272	26,736	25,915	31,216	42,292	28,088	27,236	32,208	De l'administration fédérale	9
612	168	184	972	484	676	92	96	880	436	Des administrations locales	10
19,076	19,460	19,324	18,140	19,000	18,788	19,092	20,156	20,976	19,753	Revenus de placements	11
14,912	15,884	16,840	17,228	16,216	17,172	17,420	17,496	17,756	17,461	Ventes de biens et services[1]	12
197,992	199,388	201,040	202,540	200,240	204,220	206,220	207,404	209,036	206,720	Dépenses	13
107,548	109,116	109,980	111,412	109,514	112,848	114,304	115,364	116,680	114,799	Dépenses courantes brutes en biens et services[2]	14
62,784	62,364	62,888	62,956	62,748	63,748	63,940	63,980	64,072	63,935	Transferts courants	15
26,684	26,748	26,560	26,876	26,717	26,584	27,104	27,448	27,544	27,170	Aux particuliers	16
4,856	5,056	5,272	5,092	5,069	5,196	5,104	5,156	5,228	5,171	Aux entreprises	17
31,244	30,560	31,056	30,988	30,962	31,968	31,732	31,376	31,300	31,594	Aux administrations publiques	18
692	700	716	740	712	792	788	784	776	785	À l'administration fédérale	19
30,552	29,860	30,340	30,248	30,250	31,176	30,944	30,592	30,524	30,809	Aux administrations locales	20
27,660	27,908	28,172	28,172	27,978	27,624	27,976	28,060	28,284	27,986	Intérêts sur la dette publique	21
-4,572	-5,160	-6,652	-4,776	-5,290	1,212	11,588	3,112	4,336	5,062	Épargne	22
Compte du capital											
1,840	-12,508	696	2,608	-1,841	-3,680	19,016	10,660	11,932	9,482	Épargne brute et transferts de capitaux	23
-4,572	-5,160	-6,652	-4,776	-5,290	1,212	11,588	3,112	4,336	5,062	Épargne	24
7,708	7,740	7,796	7,872	7,779	7,944	8,012	8,120	8,204	8,070	Provisions pour consommation de capital	25
-1,296	-15,088	-448	-488	-4,330	-12,836	-584	-572	-608	-3,650	Transferts nets de capitaux	26
-1,012	-164	-168	-172	-379	-168	-160	-164	-188	-170	Particuliers	27
-284	-328	-280	-316	-302	-4,728	-424	-408	-420	-1,495	Entreprises	28
-	-14,596	-	-	-3,649	-7,940	-	-	-	-1,985	Administrations publiques	29
-	-	-	-	-	-	-	-	-	-	Administrations fédérales	30
-	-14,596	-	-	-3,649	-7,940	-	-	-	-1,985	Administrations locales	31
7,012	7,760	8,376	8,232	7,845	8,312	9,784	-2,020	10,508	6,646	Acquisition de capital non financier	32
7,572	7,728	7,828	8,212	7,835	8,920	9,648	9,860	10,348	9,694	Capital fixe	33
-560	32	548	20	10	-608	136	-11,880	160	-3,048	Actifs existants	34
-5,172	-20,268	-7,680	-5,624	-9,686	-11,992	9,232	12,680	1,424	2,836	Prêt net	35

Voir note(s) à la fin des tableaux statistiques.

Table 11: Income and Expenditure Accounts: Sector Accounts - Provincial Governments

Seasonally adjusted data at annual rates, millions of dollars

CANSIM Table No. 3800007

	2000					2001					
	I	II	III	IV	Ann.	I	II	III	IV	Ann.	
Income and outlay account											
1	Income	218,584	234,292	229,724	233,080	228,920	235,316	229,508	223,208	224,932	228,241
2	Taxes on incomes	69,264	71,404	72,200	68,572	70,360	68,576	66,820	64,360	63,904	65,915
3	From persons	53,576	54,664	55,308	51,380	53,732	52,828	52,748	52,272	52,800	52,662
4	From corporations and government business enterprises	15,688	16,740	16,892	17,192	16,628	15,748	14,072	12,088	11,104	13,253
5	Contributions to social insurance plans	6,084	6,092	6,080	6,092	6,087	6,084	6,128	6,144	6,244	6,150
6	Taxes on production and imports	66,744	67,128	68,248	68,772	67,723	69,704	70,152	70,008	70,564	70,107
7	Other current transfers from persons	6,480	6,632	6,744	6,852	6,677	7,156	7,120	7,196	7,228	7,175
8	Current transfers from government	28,828	38,288	28,240	33,268	32,156	32,212	34,376	35,116	36,620	34,581
9	From the federal government	28,232	38,204	28,140	32,676	31,813	32,112	34,288	35,012	36,528	34,485
10	From local governments	596	84	100	592	343	100	88	104	92	96
11	Investment income	23,244	26,584	29,808	31,128	27,691	33,188	26,904	22,252	22,024	26,092
12	Sales of goods and services[1]	17,940	18,164	18,404	18,396	18,226	18,396	18,008	18,132	18,348	18,221
13	Outlay	211,900	215,344	219,240	221,660	217,036	230,940	229,072	228,516	231,008	229,884
14	Gross current expenditure on goods and services[2]	118,372	121,108	124,212	125,736	122,357	126,672	127,888	129,916	131,648	129,031
15	Current transfers	65,396	65,808	66,608	67,448	66,315	74,876	73,028	70,752	71,612	72,567
16	To persons	27,924	28,044	28,260	29,124	28,338	28,828	29,332	29,068	29,336	29,141
17	To business	5,624	6,164	6,464	6,536	6,197	13,576	10,552	9,032	8,916	10,519
18	To government	31,848	31,600	31,884	31,788	31,780	32,472	33,144	32,652	33,360	32,907
19	To the federal government	764	760	764	768	764	780	792	800	812	796
20	To local governments	31,084	30,840	31,120	31,020	31,016	31,692	32,352	31,852	32,548	32,111
21	Interest on public debt	28,132	28,428	28,420	28,476	28,364	29,392	28,156	27,848	27,748	28,286
22	Saving	6,684	18,948	10,484	11,420	11,884	4,376	436	-5,308	-6,076	-1,643
Capital account											
23	Gross saving and capital transfers	9,688	26,936	18,660	19,760	18,761	12,760	9,140	3,436	2,728	7,016
24	Saving	6,684	18,948	10,484	11,420	11,884	4,376	436	-5,308	-6,076	-1,643
25	Capital consumption allowances	8,304	8,436	8,592	8,732	8,516	8,768	8,836	8,856	8,912	8,843
26	Net capital transfers	-5,300	-448	-416	-392	-1,639	-384	-132	-112	-108	-184
27	Persons	-160	-116	-104	-100	-120	-96	-20	-20	-16	-38
28	Business	-5,140	-332	-312	-292	-1,519	-288	-112	-92	-92	-146
29	Government	-	-	-	-	-	-	-	-	-	-
30	Federal government	-	-	-	-	-	-	-	-	-	-
31	Local governments	-	-	-	-	-	-	-	-	-	-
32	Non-financial capital acquisition	9,932	10,900	11,472	11,460	10,941	11,160	12,228	12,904	13,108	12,350
33	Fixed capital	10,480	10,756	11,028	11,328	10,898	11,764	12,144	12,408	12,984	12,325
34	Existing assets	-548	144	444	132	43	-604	84	496	124	25
35	Net lending	-244	16,036	7,188	8,300	7,820	1,600	-3,088	-9,468	-10,380	-5,334

See footnote(s) at end of statistical tables.

Tableau 11: Comptes des revenus et dépenses: Comptes sectoriels - administrations provinciales

Données désaisonnalisées au taux annuel, millions de dollars

Numéro de tableau CANSIM 3800007

2002					2003						
I	II	III	IV	Ann.	I	II	III	IV	Ann.		
Compte des revenus et dépenses											
224,348	226,060	230,800	236,964	229,543	244,660	Revenus	1
66,024	65,384	68,672	70,400	67,620	72,216	Impôts sur revenus	2
53,176	51,048	53,420	54,432	53,019	54,888	En provenance des particuliers	3
12,848	14,336	15,252	15,968	14,601	17,328	En provenance des sociétés et entreprises publiques	4
6,248	6,508	6,540	6,596	6,473	6,616	Cotisations aux régimes d'assurance sociale	5
70,928	72,072	72,932	74,360	72,573	75,612	Impôts sur production et importations	6
7,416	7,552	7,608	7,668	7,561	7,688	Autres transferts courants en provenance des particuliers	7
32,868	33,044	33,732	34,172	33,454	35,380	Transferts courants en provenance des administrations publiques	8
32,772	32,956	33,632	34,080	33,360	35,280	De l'administration fédérale	9
96	88	100	92	94	100	Des administrations locales	10
21,920	22,716	22,400	24,552	22,897	27,800	Revenus de placements	11
18,944	18,784	18,916	19,216	18,965	19,348	Ventes de biens et services[1]	12
231,388	233,844	237,228	240,740	235,800	244,620	Dépenses	13
132,876	134,992	137,292	139,296	136,114	141,140	Dépenses courantes brutes en biens et services[2]	14
70,900	71,196	72,316	73,988	72,100	76,076	Transferts courants	15
29,128	29,212	29,200	30,364	29,476	29,668	Aux particuliers	16
7,740	7,928	8,388	9,084	8,285	11,712	Aux entreprises	17
34,032	34,056	34,728	34,540	34,339	34,696	Aux administrations publiques	18
816	824	828	828	824	824	À l'administration fédérale	19
33,216	33,232	33,900	33,712	33,515	33,872	Aux administrations locales	20
27,612	27,656	27,620	27,456	27,586	27,404	Intérêts sur la dette publique	21
-7,040	-7,784	-6,428	-3,776	-6,257	40	Épargne	22
Compte du capital											
1,924	1,196	2,620	5,352	2,773	10,652	Épargne brute et transferts de capitaux	23
-7,040	-7,784	-6,428	-3,776	-6,257	40	Épargne	24
9,080	9,164	9,228	9,300	9,193	9,412	Provisions pour consommation de capital	25
-116	-184	-180	-172	-163	1,200	Transferts nets de capitaux	26
-24	-16	-24	-20	-21	-12	Particuliers	27
-92	-168	-156	-152	-142	1,212	Entreprises	28
-	-	-	-	-	-	Administrations publiques	29
-	-	-	-	-	-	Administrations fédérales	30
-	-	-	-	-	-	Administrations locales	31
12,880	13,564	14,048	13,736	13,557	13,512	Acquisition de capital non financier	32
13,328	13,552	13,664	13,684	13,557	13,864	Capital fixe	33
-448	12	384	52	-	-352	Actifs existants	34
-10,956	-12,368	-11,428	-8,384	-10,784	-2,860	Prêt net	35

Voir note(s) à la fin des tableaux statistiques.

Table 12: Income and Expenditure Accounts: Sector Accounts - Local Governments

Seasonally adjusted data at annual rates, millions of dollars

CANSIM Table No. 3800007

	1996					1997					
	I	II	III	IV	Ann.	I	II	III	IV	Ann.	
Income and outlay account											
1	Income	72,044	71,364	71,792	72,244	71,861	71,580	71,872	74,196	74,700	73,087
2	Taxes on production and imports	29,960	30,284	30,580	30,864	30,422	31,308	31,552	31,708	31,776	31,586
3	Current transfers from persons	448	452	456	456	453	460	464	476	484	471
4	Current transfers from government	30,664	29,676	29,848	30,036	30,056	28,564	28,444	30,448	30,708	29,541
5	From the federal government	636	516	656	744	638	700	656	540	540	609
6	From provincial governments	30,028	29,160	29,192	29,292	29,418	27,864	27,788	29,908	30,168	28,932
7	Investment income	2,556	2,540	2,488	2,344	2,482	2,276	2,260	2,288	2,328	2,288
8	Sales of goods and services[1]	8,416	8,412	8,420	8,544	8,448	8,972	9,152	9,276	9,404	9,201
9	Outlay	68,768	68,816	68,272	69,000	68,714	68,308	68,816	69,392	69,816	69,083
10	Gross current expenditure on goods and services[2]	60,232	60,212	59,728	60,576	60,187	60,064	60,624	61,392	61,876	60,989
11	Current transfers	4,332	4,412	4,372	4,288	4,351	4,164	4,192	4,092	4,132	4,145
12	To persons	3,016	2,984	2,940	2,860	2,950	2,740	2,656	2,596	2,568	2,640
13	To business	1,220	1,224	1,216	1,204	1,216	1,216	1,200	1,196	1,192	1,201
14	To government	96	204	216	224	185	208	336	300	372	304
15	To provincial governments	96	204	216	224	185	208	336	300	372	304
16	Interest on public debt	4,204	4,192	4,172	4,136	4,176	4,080	4,000	3,908	3,808	3,949
17	Saving	3,276	2,548	3,520	3,244	3,147	3,272	3,056	4,804	4,884	4,004
Capital account											
18	Gross saving and capital transfers	9,448	8,756	9,744	9,564	9,378	9,588	9,420	11,264	11,492	10,441
19	Saving	3,276	2,548	3,520	3,244	3,147	3,272	3,056	4,804	4,884	4,004
20	Capital consumption allowances	6,656	6,684	6,696	6,776	6,703	6,920	7,000	7,088	7,180	7,047
21	Net capital transfers	-484	-476	-472	-456	-472	-604	-636	-628	-572	-610
22	Persons
23	Business	-484	-476	-472	-460	-473	-604	-636	-628	-572	-610
24	Government	-	-	-	4	1	-	-	-	-	-
25	Federal government
26	Provincial governments	-	-	-	4	1	-	-	-	-	-
27	Non-financial capital acquisition	9,644	9,328	9,400	9,324	9,424	9,348	9,352	9,412	9,388	9,375
28	Fixed capital	9,424	9,088	9,148	9,076	9,184	9,128	9,156	9,220	9,196	9,175
29	Existing assets	220	240	252	248	240	220	196	192	192	200
30	Net lending	-196	-572	344	240	-46	240	68	1,852	2,104	1,066
2000											
Income and outlay account											
1	Income	78,636	78,600	79,256	79,444	78,984	80,492	81,360	81,080	82,072	81,251
2	Taxes on production and imports	32,892	32,892	33,092	33,256	33,033	33,540	33,836	33,948	34,192	33,879
3	Current transfers from persons	584	596	616	644	610	668	692	700	700	690
4	Current transfers from government	31,244	31,000	31,284	31,184	31,178	31,904	32,460	32,016	32,700	32,270
5	From the federal government	160	160	164	164	162	212	108	164	152	159
6	From provincial governments	31,084	30,840	31,120	31,020	31,016	31,692	32,352	31,852	32,548	32,111
7	Investment income	2,792	2,856	2,900	2,920	2,867	2,888	2,828	2,824	2,840	2,845
8	Sales of goods and services[1]	11,124	11,256	11,364	11,440	11,296	11,492	11,544	11,592	11,640	11,567
9	Outlay	74,108	74,708	75,464	76,548	75,207	76,068	76,316	76,944	77,376	76,676
10	Gross current expenditure on goods and services[2]	65,884	66,936	67,656	68,296	67,193	68,404	68,744	69,424	69,908	69,120
11	Current transfers	4,932	4,544	4,632	5,132	4,810	4,596	4,548	4,524	4,492	4,540
12	To persons	3,228	3,348	3,412	3,416	3,351	3,368	3,332	3,288	3,268	3,314
13	To business	1,108	1,112	1,120	1,124	1,116	1,128	1,128	1,132	1,132	1,130
14	To government	596	84	100	592	343	100	88	104	92	96
15	To provincial governments	596	84	100	592	343	100	88	104	92	96
16	Interest on public debt	3,292	3,228	3,176	3,120	3,204	3,068	3,024	2,996	2,976	3,016
17	Saving	4,528	3,892	3,792	2,896	3,777	4,424	5,044	4,136	4,696	4,575
Capital account											
18	Gross saving and capital transfers	11,652	11,144	11,212	10,492	11,125	12,168	12,948	12,184	12,848	12,537
19	Saving	4,528	3,892	3,792	2,896	3,777	4,424	5,044	4,136	4,696	4,575
20	Capital consumption allowances	7,940	8,060	8,188	8,288	8,119	8,328	8,412	8,512	8,608	8,465
21	Net capital transfers	-816	-808	-768	-692	-771	-584	-508	-464	-456	-503
22	Persons
23	Business	-816	-808	-768	-692	-771	-584	-508	-464	-456	-503
24	Government	-	-	-	-	-	-	-	-	-	-
25	Federal government
26	Provincial governments	-	-	-	-	-	-	-	-	-	-
27	Non-financial capital acquisition	10,220	10,036	10,212	10,084	10,138	10,608	10,748	11,284	11,548	11,047
28	Fixed capital	10,096	9,896	10,088	9,996	10,019	10,452	10,584	11,128	11,532	10,924
29	Existing assets	124	140	124	88	119	156	164	156	16	123
30	Net lending	1,432	1,108	1,000	408	987	1,560	2,200	900	1,300	1,490

See footnote(s) at end of statistical tables.

Tableau 12: Comptes des revenus et dépenses: Comptes sectoriels - administrations locales

Données désaisonnalisées au taux annuel, millions de dollars

Numéro de tableau CANSIM 3800007

1998					1999						
I	II	III	IV	Ann.	I	II	III	IV	Ann.		
Compte des revenus et dépenses											
75,488	74,872	75,376	75,656	75,348	77,908	77,860	77,644	77,764	77,794	Revenus	1
31,328	31,384	31,536	31,828	31,519	32,556	32,760	32,800	32,848	32,741	Impôts sur production et importations	2
508	516	520	520	516	568	568	568	576	570	Transferts courants en provenance des particuliers	3
31,224	30,476	30,776	30,672	30,787	31,500	31,192	30,832	30,712	31,059	Transferts courants en provenance des administrations publiques	4
672	616	436	424	537	324	248	240	188	250	De l'administration fédérale	5
30,552	29,860	30,340	30,248	30,250	31,176	30,944	30,592	30,524	30,809	Des administrations provinciales	6
2,452	2,504	2,524	2,576	2,514	2,552	2,564	2,592	2,656	2,591	Revenus de placements	7
9,976	9,992	10,020	10,060	10,012	10,732	10,776	10,852	10,972	10,833	Ventes de biens et services[1]	8
72,508	72,048	71,956	72,660	72,293	72,836	72,840	73,172	74,468	73,329	Dépenses	9
63,340	63,660	63,900	63,868	63,692	64,616	65,276	65,616	66,076	65,396	Dépenses courantes brutes en biens et services[2]	10
5,528	4,772	4,476	5,276	5,013	4,768	4,128	4,152	5,036	4,521	Transferts courants	11
3,912	3,600	3,284	3,296	3,523	3,000	2,944	2,960	3,056	2,990	Aux particuliers	12
1,004	1,004	1,008	1,008	1,006	1,092	1,092	1,096	1,100	1,095	Aux entreprises	13
612	168	184	972	484	676	92	96	880	436	Aux administrations publiques	14
612	168	184	972	484	676	92	96	880	436	Aux administrations provinciales	15
3,640	3,616	3,580	3,516	3,588	3,452	3,436	3,404	3,356	3,412	Intérêts sur la dette publique	16
2,980	2,824	3,420	2,996	3,055	5,072	5,020	4,472	3,296	4,465	Épargne	17
Compte du capital											
9,516	23,992	10,072	9,732	13,328	19,832	11,912	11,460	10,344	13,387	Épargne brute et transferts de capitaux	18
2,980	2,824	3,420	2,996	3,055	5,072	5,020	4,472	3,296	4,465	Épargne	19
7,240	7,304	7,400	7,500	7,361	7,572	7,652	7,760	7,840	7,706	Provisions pour consommation de capital	20
-704	13,864	-748	-764	2,912	7,188	-760	-772	-792	1,216	Transferts nets de capitaux	21
...	Particuliers	22
-704	-732	-748	-764	-737	-752	-760	-772	-792	-769	Entreprises	23
-	14,596	-	-	3,649	7,940	-	-	-	1,985	Administrations publiques	24
...	Administration fédérale	25
-	14,596	-	-	3,649	7,940	-	-	-	1,985	Administrations provinciales	26
9,408	9,320	9,384	9,368	9,370	9,736	9,828	10,036	10,148	9,937	Acquisition de capital non financier	27
9,224	9,160	9,224	9,208	9,204	9,576	9,676	9,900	10,016	9,792	Capital fixe	28
184	160	160	160	166	160	152	136	132	145	Actifs existants	29
108	14,672	688	364	3,958	10,096	2,084	1,424	196	3,450	Prêt net	30
Compte des revenus et dépenses											
83,080	83,304	84,012	84,276	83,668	84,740	Revenus	1
34,456	34,560	34,768	35,096	34,720	35,416	Impôts sur production et importations	2
684	676	672	668	675	668	Transferts courants en provenance des particuliers	3
33,388	33,500	33,992	33,896	33,694	33,980	Transferts courants en provenance des administrations publiques	4
172	268	92	184	179	108	De l'administration fédérale	5
33,216	33,232	33,900	33,712	33,515	33,872	Des administrations provinciales	6
2,872	2,852	2,844	2,872	2,860	2,896	Revenus de placements	7
11,680	11,716	11,736	11,744	11,719	11,780	Ventes de biens et services[1]	8
77,820	78,564	79,500	80,684	79,142	81,376	Dépenses	9
70,372	71,144	72,080	73,264	71,715	73,960	Dépenses courantes brutes en biens et services[2]	10
4,484	4,468	4,476	4,472	4,475	4,472	Transferts courants	11
3,256	3,248	3,240	3,244	3,247	3,236	Aux particuliers	12
1,132	1,132	1,136	1,136	1,134	1,136	Aux entreprises	13
96	88	100	92	94	100	Aux administrations publiques	14
96	88	100	92	94	100	Aux administrations provinciales	15
2,964	2,952	2,944	2,948	2,952	2,944	Intérêts sur la dette publique	16
5,260	4,740	4,512	3,592	4,526	3,364	Épargne	17
Compte du capital											
13,488	13,040	12,904	12,100	12,883	11,972	Épargne brute et transferts de capitaux	18
5,260	4,740	4,512	3,592	4,526	3,364	Épargne	19
8,704	8,796	8,900	9,020	8,855	9,120	Provisions pour consommation de capital	20
-476	-496	-508	-512	-498	-512	Transferts nets de capitaux	21
...	Particuliers	22
-476	-496	-508	-512	-498	-512	Entreprises	23
-	-	-	-	-	-	Administrations publiques	24
...	Administration fédérale	25
-	-	-	-	-	-	Administrations provinciales	26
11,992	12,780	12,680	13,440	12,723	13,064	Acquisition de capital non financier	27
11,984	12,800	12,684	13,424	12,723	13,056	Capital fixe	28
8	-20	-4	16	-	8	Actifs existants	29
1,496	260	224	-1,340	160	-1,092	Prêt net	30

Voir note(s) à la fin des tableaux statistiques.

Table 13: Income and Expenditure Accounts: Sector Accounts - Canada and Quebec Pension Plan

Seasonally adjusted data at annual rates, millions of dollars

CANSIM Table No. 3800007

		1996					1997				
		I	II	III	IV	Ann.	I	II	III	IV	Ann.
Income and outlay account											
Income											
1	Canada Pension Plan	15,816	15,816	15,508	15,252	15,598	15,568	16,132	15,936	16,024	15,915
2	Quebec Pension Plan	4,220	4,252	4,044	4,276	4,198	4,248	4,408	4,528	4,512	4,424
Contributions to social insurance plans											
3	Canada Pension Plan	11,508	11,632	11,384	11,156	11,420	11,560	12,128	12,020	12,072	11,945
4	Quebec Pension Plan	3,304	3,368	3,208	3,484	3,341	3,488	3,644	3,764	3,724	3,655
Investment income											
5	Canada Pension Plan	4,308	4,184	4,124	4,096	4,178	4,008	4,004	3,916	3,952	3,970
6	Quebec Pension Plan	916	884	836	792	857	760	764	764	788	769
Outlay											
7	Canada Pension Plan	16,668	16,644	16,988	17,192	16,873	17,256	17,776	17,648	18,104	17,696
8	Quebec Pension Plan	5,084	5,128	5,072	5,152	5,109	5,220	5,328	5,440	5,476	5,366
Gross current expenditure on goods and services											
9	Canada Pension Plan[1]	176	188	192	184	185	204	212	236	268	230
10	Quebec Pension Plan[2]	88	72	84	80	81	80	80	80	84	81
Current transfers											
To persons											
11	Canada Pension Plan	16,364	16,328	16,668	16,876	16,559	16,916	17,424	17,272	17,696	17,327
12	Quebec Pension Plan	4,996	5,056	4,988	5,072	5,028	5,140	5,248	5,360	5,392	5,285
To non-residents											
13	Canada Pension Plan	128	128	128	132	129	136	140	140	140	139
Saving											
14	Canada Pension Plan	-852	-828	-1,480	-1,940	-1,275	-1,688	-1,644	-1,712	-2,080	-1,781
15	Quebec Pension Plan	-864	-876	-1,028	-876	-911	-972	-920	-912	-964	-942

		2000					2001				
		I	II	III	IV	Ann.	I	II	III	IV	Ann.
Income and outlay account											
Income											
1	Canada Pension Plan	22,316	23,072	24,012	24,688	23,522	25,028	25,648	26,604	27,172	26,113
2	Quebec Pension Plan	6,012	6,276	6,692	7,032	6,503	7,192	7,216	7,240	7,528	7,294
Contributions to social insurance plans											
3	Canada Pension Plan	18,428	19,172	20,104	20,776	19,620	21,864	22,488	23,448	24,020	22,955
4	Quebec Pension Plan	5,180	5,500	5,844	6,076	5,650	6,328	6,436	6,444	6,796	6,501
Investment income											
5	Canada Pension Plan	3,888	3,900	3,908	3,912	3,902	3,164	3,160	3,156	3,152	3,158
6	Quebec Pension Plan	832	776	848	956	853	864	780	796	732	793
Outlay											
7	Canada Pension Plan	19,332	19,452	19,684	20,076	19,636	20,268	20,424	20,668	20,840	20,550
8	Quebec Pension Plan	5,964	6,036	6,108	6,176	6,071	6,256	6,368	6,484	6,524	6,408
Gross current expenditure on goods and services											
9	Canada Pension Plan[1]	272	284	304	324	296	356	368	368	352	361
10	Quebec Pension Plan[2]	68	68	68	68	68	64	64	68	68	66
Current transfers											
To persons											
11	Canada Pension Plan	18,900	19,012	19,224	19,596	19,183	19,748	19,892	20,136	20,316	20,023
12	Quebec Pension Plan	5,896	5,968	6,040	6,108	6,003	6,192	6,304	6,416	6,456	6,342
To non-residents											
13	Canada Pension Plan	160	156	156	156	157	164	164	164	172	166
Saving											
14	Canada Pension Plan	2,984	3,620	4,328	4,612	3,886	4,760	5,224	5,936	6,332	5,563
15	Quebec Pension Plan	48	240	584	856	432	936	848	756	1,004	886

See footnote(s) at end of statistical tables.

Tableau 13: Comptes des revenus et dépenses: Comptes sectoriels - Régime de pensions du Canada et Régime de rentes du Québec

Données désaisonnalisées au taux annuel, millions de dollars

Numéro de tableau CANSIM 3800007

1998					1999						
I	II	III	IV	Ann.	I	II	III	IV	Ann.		
Compte des revenus et dépenses											
Revenus											
17,532	17,756	18,352	18,836	18,119	19,420	19,908	20,188	20,676	20,048	Régime de pensions du Canada	1
4,464	4,932	4,880	4,976	4,813	5,224	5,416	5,600	5,712	5,488	Régime de rentes du Québec	2
Cotisations aux régimes d'assurance sociale											
13,572	13,804	14,416	14,928	14,180	15,572	16,056	16,328	16,804	16,190	Régime de pensions du Canada	3
3,784	4,156	4,188	4,272	4,100	4,544	4,704	4,924	5,068	4,810	Régime de rentes du Québec	4
Revenus de placements											
3,960	3,952	3,936	3,908	3,939	3,848	3,852	3,860	3,872	3,858	Régime de pensions du Canada	5
680	776	692	704	713	680	712	676	644	678	Régime de rentes du Québec	6
Dépenses											
18,380	18,520	18,624	18,560	18,521	18,788	18,920	18,956	19,112	18,944	Régime de pensions du Canada	7
5,444	5,652	5,600	5,680	5,594	5,716	5,780	5,828	5,848	5,793	Régime de rentes du Québec	8
Dépenses courantes brutes en biens et services											
340	332	320	300	323	252	252	256	264	256	Régime de pensions du Canada[1]	9
72	68	68	68	69	60	60	64	64	62	Régime de rentes du Québec[2]	10
Transferts courants											
17,896	18,044	18,160	18,116	18,054	18,388	18,520	18,552	18,700	18,540	Aux particuliers	
5,372	5,584	5,532	5,612	5,525	5,656	5,720	5,764	5,784	5,731	Régime de pensions du Canada	11
										Régime de rentes du Québec	12
144	144	144	144	144	148	148	148	148	148	Aux non-résidents	
										Régime de pensions du Canada	13
Épargne											
-848	-764	-272	276	-402	632	988	1,232	1,564	1,104	Régime de pensions du Canada	14
-980	-720	-720	-704	-781	-492	-364	-228	-136	-305	Régime de rentes du Québec	15

2002					2003						
I	II	III	IV	Ann.	I	II	III	IV	Ann.		
Compte des revenus et dépenses											
Revenus											
27,700	28,292	28,940	29,540	28,618	30,072	Régime de pensions du Canada	1
7,760	7,712	7,980	8,212	7,916	8,460	Régime de rentes du Québec	2
Cotisations aux régimes d'assurance sociale											
24,552	25,148	25,800	26,400	25,475	26,932	Régime de pensions du Canada	3
6,972	6,904	7,180	7,460	7,129	7,688	Régime de rentes du Québec	4
Revenus de placements											
3,148	3,144	3,140	3,140	3,143	3,140	Régime de pensions du Canada	5
788	808	800	752	787	772	Régime de rentes du Québec	6
Dépenses											
21,128	21,488	21,732	21,856	21,551	22,088	Régime de pensions du Canada	7
6,664	6,748	6,816	6,872	6,775	6,936	Régime de rentes du Québec	8
Dépenses courantes brutes en biens et services											
324	304	288	284	300	284	Régime de pensions du Canada[1]	9
76	80	80	80	79	84	Régime de rentes du Québec[2]	10
Transferts courants											
20,632	21,008	21,268	21,396	21,076	21,620	Aux particuliers	
6,588	6,668	6,736	6,792	6,696	6,852	Régime de pensions du Canada	11
										Régime de rentes du Québec	12
172	176	176	176	175	184	Aux non-résidents	
										Régime de pensions du Canada	13
Épargne											
6,572	6,804	7,208	7,684	7,067	7,984	Régime de pensions du Canada	14
1,096	964	1,164	1,340	1,141	1,524	Régime de rentes du Québec	15

Voir note(s) à la fin des tableaux statistiques.

Table 14: Income and Expenditure Accounts: Sector Accounts - Non-residents

Seasonally adjusted data at annual rates, millions of dollars

CANSIM Table No. 3800008

	1996					1997				
	I	II	III	IV	Ann.	I	II	III	IV	Ann.
Income and outlay account										
1 Income	336,880	333,304	347,588	349,312	341,771	371,836	384,756	398,276	407,388	390,564
2 Sales of goods (imports)	233,720	231,168	242,088	243,780	237,689	262,024	273,272	283,544	292,068	277,727
3 Sales of services (imports)	48,420	48,640	50,996	51,400	49,864	51,832	52,716	54,620	55,008	53,544
4 Interest, dividends and miscellaneous receipts	50,328	49,448	50,364	49,868	50,002	53,720	54,296	55,872	55,956	54,961
5 Current transfers	4,412	4,048	4,140	4,264	4,216	4,260	4,472	4,240	4,356	4,332
6 Outlay	336,828	346,836	356,472	351,132	347,817	370,016	377,172	382,324	394,052	380,891
7 Purchases of goods (exports)	271,208	280,244	288,716	280,148	280,079	297,400	298,048	305,204	312,864	303,379
8 Purchases of services (exports)	39,592	40,536	42,132	42,416	41,169	43,228	44,916	46,128	46,628	45,225
9 Interest, dividends and miscellaneous payments	21,064	21,504	21,160	22,960	21,672	24,060	29,252	26,204	29,512	27,257
10 Current transfers	4,964	4,552	4,464	5,608	4,897	5,328	4,956	4,788	5,048	5,030
11 Saving	52	-13,532	-8,884	-1,820	-6,046	1,820	7,584	15,952	13,336	9,673
12 Add: Net reinvested earnings on direct investment	-680	1,948	3,964	556	1,447	-152	592	6,028	424	1,723
13 Equals: Balance of Payments surplus(-) or deficit(+) on current account[1]	-628	-11,584	-4,920	-1,264	-4,599	1,668	8,176	21,980	13,760	11,396
Capital and financial account										
14 Gross saving and capital transfers	-7,540	-21,784	-17,992	-8,696	-14,003	-6,124	-496	7,968	7,312	2,165
15 Saving	52	-13,532	-8,884	-1,820	-6,046	1,820	7,584	15,952	13,336	9,673
16 Net capital transfers	-7,592	-8,252	-9,108	-6,876	-7,957	-7,944	-8,080	-7,984	-6,024	-7,508
17 Persons	-7,812	-8,316	-9,344	-7,000	-8,118	-8,192	-8,124	-8,212	-6,036	-7,641
18 Government	220	64	236	124	161	248	44	228	12	133
19 Net lending[2]	-7,540	-21,784	-17,992	-8,696	-14,003	-6,124	-496	7,968	7,312	2,165
20 Transactions in financial assets	25,164	53,276	27,900	76,384	45,681	104,048	53,580	45,556	65,540	67,181
21 Currency and deposits	-2,216	6,340	6,204	14,768	6,274	29,784	11,756	-27,940	19,668	8,317
22 Loans	408	8,492	-884	-548	1,867	2,968	156	2,260	-11,332	-1,487
23 Short-term paper	13,096	-19,620	3,352	-26,100	-7,318	4,700	-14,964	3,312	15,376	2,106
24 Bonds	3,292	21,192	-1,956	48,272	17,700	8,516	5,672	30,104	-24,520	4,943
25 Shares	8,580	17,296	-2,588	8,852	8,035	-548	1,068	12,920	17,144	7,646
26 Other financial assets	2,004	19,576	23,772	31,140	19,123	58,628	49,892	24,900	49,204	45,656
27 Transactions in liabilities	36,996	78,624	58,192	95,460	67,318	129,884	56,664	16,176	42,452	61,294
28 Official reserves	6,896	10,744	4,796	7,552	7,497	2,156	-228	-3,780	-11,708	-3,390
29 Currency and deposits	13,944	19,788	11,816	19,364	16,228	2,524	14,592	-22,748	-21,412	-6,761
30 Bank and other loans	-3,408	1,696	4,984	12,324	3,899	13,804	5,160	1,040	2,080	5,521
31 Foreign investments	16,684	30,024	29,776	25,176	25,415	18,160	2,028	960	26,344	11,873
32 Other liabilities	2,880	16,372	6,820	31,044	14,279	93,240	35,112	40,704	47,148	54,051
33 Net financial investment	-11,832	-25,348	-30,292	-19,076	-21,637	-25,836	-3,084	29,380	23,088	5,887
34 Add: Net reinvested earnings on direct investment	-680	1,948	3,964	556	1,447	-152	592	6,028	424	1,723
35 Equals: Balance of Payments surplus(-) or deficit(+) on financial account[3]	-12,512	-23,400	-26,328	-18,520	-20,190	-25,988	-2,492	35,408	23,512	7,610
36 Sector discrepancy	4,292	3,564	12,300	10,380	7,634	19,712	2,588	-21,412	-15,776	-3,722

See footnote(s) at end of statistical tables.

Tableau 14: Comptes des revenus et dépenses: Comptes sectoriels - non-résidents

Données désaisonnalisées au taux annuel, millions de dollars

Numéro de tableau CANSIM 3800008

1998					1999						
I	II	III	IV	Ann.	I	II	III	IV	Ann.		
Compte des revenus et dépenses											
411,892	416,436	421,464	441,112	422,726	436,928	437,112	452,280	480,452	451,693	Revenus	1
295,108	298,144	301,752	318,576	303,395	317,540	317,432	328,876	344,256	327,026	Ventes de biens (importations)	2
56,116	57,632	57,344	58,812	57,476	58,888	59,624	62,492	64,104	61,277	Ventes de services (importations)	3
56,280	56,520	58,212	59,496	57,627	55,688	55,296	56,060	67,180	58,556	Intérêts, dividendes et recettes diverses	4
4,388	4,140	4,156	4,228	4,228	4,812	4,760	4,852	4,912	4,834	Transferts courants	5
399,304	402,316	411,540	432,692	411,463	437,992	441,248	463,388	478,272	455,225	Dépenses	6
315,548	318,544	328,992	345,566	327,160	353,724	355,608	377,492	389,324	369,037	Achats de biens (exportations)	7
50,144	51,884	52,640	53,504	52,043	53,724	53,864	55,676	57,620	55,221	Achats de services (exportations)	8
28,556	27,340	25,128	27,804	27,207	24,768	26,444	24,176	25,908	25,324	Intérêts, dividendes et paiements divers	9
5,056	4,548	4,780	5,828	5,053	5,776	5,332	6,044	5,420	5,643	Transferts courants	10
12,588	14,120	9,924	8,420	11,263	-1,064	-4,136	-11,108	2,180	-3,532	Épargne	11
1,024	48	-172	-496	101	1,828	5,672	3,832	-7,480	963	Plus: Bénéfices nets réinvestis d'investissements directs	12
13,612	14,168	9,752	7,924	11,364	764	1,536	-7,276	-5,300	-2,569	Égale: Excédent(-) ou déficit(+) du compte courants selon la balance des paiements[1]	13
Compte du capital et financier											
7,724	8,664	4,288	4,640	6,329	-5,612	-9,484	-16,816	-2,412	-8,581	Épargne brute et transferts de capitaux	14
12,588	14,120	9,924	8,420	11,263	-1,064	-4,136	-11,108	2,180	-3,532	Épargne	15
-4,864	-5,456	-5,636	-3,780	-4,934	-4,548	-5,348	-5,708	-4,592	-5,049	Transferts nets de capitaux	16
-5,164	-5,464	-5,884	-3,984	-5,124	-4,896	-5,356	-5,964	-4,592	-5,202	Particuliers	17
300	8	248	204	190	348	8	256	-	153	Administrations publiques	18
7,724	8,664	4,288	4,640	6,329	-5,612	-9,484	-16,816	-2,412	-8,581	Prêt net[2]	19
99,072	21,816	67,656	70,680	64,806	-53,456	16,868	82,208	34,308	19,982	Transactions: actifs financiers	20
-7,532	900	12,060	-13,480	-2,013	-172	-4,656	-6,960	-9,168	-5,239	Argent et dépôts	21
1,352	17,332	-3,240	6,068	5,378	8,840	-380	7,948	9,532	6,485	Prêts	22
-9,264	-6,172	15,236	260	15	-26,676	-8,428	-7,564	-9,464	-13,033	Effets à court terme	23
28,168	-4,304	-4,220	18,644	9,572	2,472	16,896	-7,204	-1,888	2,569	Obligations	24
15,060	10,656	16,640	14,892	14,312	120	23,716	17,048	16,496	14,345	Actions	25
71,288	3,404	31,180	44,296	37,542	-38,040	-10,280	78,940	28,800	14,855	Autres actifs financiers	26
78,052	23,264	73,516	86,408	65,310	-39,136	31,460	111,804	49,772	38,475	Transactions: passif	27
21,140	-11,136	-1,648	21,456	7,453	7,160	9,168	5,396	13,552	8,819	Réserves officielles	28
-17,364	-11,540	6,612	10,632	-2,915	2,416	-1,116	6,532	-7,932	-25	Argent et dépôts	29
16,692	8,204	7,912	-17,144	3,916	-9,432	1,212	8,248	5,476	1,376	Emprunts bancaires et autres emprunts	30
-2,264	19,448	18,236	28,432	15,963	7,816	8,496	33,656	40,900	22,717	Investissements étrangers	31
59,848	18,288	42,404	43,032	40,893	-47,096	13,700	57,972	-2,224	5,588	Autres passifs	32
21,020	-1,448	-5,860	-15,728	-504	-14,320	-14,592	-29,596	-15,464	-18,493	Investissement financier net	33
1,024	48	-172	-496	101	1,828	5,672	3,832	-7,480	963	Plus: Bénéfices nets réinvestis d'investissements directs	34
22,044	-1,400	-6,032	-16,224	-403	-12,492	-8,920	-25,764	-22,944	-17,530	Égale: Excédent(-) ou déficit(+) du compte financier selon la balance des paiements[3]	35
-13,296	10,112	10,148	20,368	6,833	8,708	5,108	12,780	13,052	9,912	Divergence du secteur	36

Voir note(s) à la fin des tableaux statistiques.

Table 14: Income and Expenditure Accounts: Sector Accounts - Non-residents

Seasonally adjusted data at annual rates, millions of dollars

CANSIM Table No. 3800008

	2000					2001					
	I	II	III	IV	Ann.	I	II	III	IV	Ann.	
Income and outlay account											
1	Income	475,416	488,428	494,572	500,208	489,656	488,376	487,124	475,436	461,704	478,160
2	Sales of goods (imports)	351,772	361,004	365,424	370,624	362,206	359,284	358,580	349,168	335,500	350,633
3	Sales of services (imports)	63,884	65,632	66,908	67,692	66,029	69,676	68,860	67,764	66,392	68,173
4	Interest, dividends and miscellaneous receipts	55,044	57,156	57,184	56,940	56,581	54,392	54,216	53,212	54,364	54,046
5	Current transfers	4,716	4,636	5,056	4,952	4,840	5,024	5,468	5,292	5,448	5,308
6	Outlay	502,072	520,424	532,044	547,084	525,406	545,180	528,336	498,040	482,452	513,502
7	Purchases of goods (exports)	409,800	425,168	435,048	450,116	430,033	450,132	435,044	407,656	393,244	421,519
8	Purchases of services (exports)	59,080	59,656	60,616	61,252	60,151	61,808	61,040	59,608	59,764	60,555
9	Interest, dividends and miscellaneous payments	27,156	29,388	29,972	29,988	29,126	26,356	25,568	23,544	22,284	24,438
10	Current transfers	6,036	6,212	6,408	5,728	6,096	6,884	6,684	7,232	7,160	6,990
11	Saving	-26,656	-31,996	-37,472	-46,876	-35,750	-56,804	-41,212	-22,604	-20,748	-35,342
12	Add: Net reinvested earnings on direct investment	-748	4,676	5,316	10,912	5,039	8,772	5,288	10,272	9,572	8,476
13	Equals: Balance of Payments surplus(-) or deficit(+) on current account[1]	-27,404	-27,320	-32,156	-35,964	-30,711	-48,032	-35,924	-12,332	-11,176	-26,866
Capital and financial account											
14	Gross saving and capital transfers	-31,500	-37,692	-43,436	-51,452	-41,020	-62,548	-47,520	-29,196	-24,816	-41,020
15	Saving	-26,656	-31,996	-37,472	-46,876	-35,750	-56,804	-41,212	-22,604	-20,748	-35,342
16	Net capital transfers	-4,844	-5,696	-5,964	-4,576	-5,270	-5,744	-6,308	-6,592	-4,068	-5,678
17	Persons	-5,172	-5,704	-6,144	-4,720	-5,435	-5,840	-6,556	-6,844	-4,256	-5,874
18	Government	328	8	180	144	165	96	248	252	188	196
19	Net lending[2]	-31,500	-37,692	-43,436	-51,452	-41,020	-62,548	-47,520	-29,196	-24,816	-41,020
20	Transactions in financial assets	90,332	162,964	44,832	118,620	104,187	85,732	58,840	77,272	96,808	79,663
21	Currency and deposits	-11,960	13,096	-6,112	-13,448	-4,606	-3,948	-14,504	18,704	26,312	6,641
22	Loans	7,056	2,432	-2,104	-5,016	592	-10,920	-3,716	18,200	-26,568	-5,751
23	Short-term paper	9,940	-2,348	-8,292	4,012	828	-21,764	2,784	-10,636	-308	-7,481
24	Bonds	-37,340	-23,028	-8,020	-17,672	-21,515	28,848	25,352	10,688	81,160	36,512
25	Shares	93,276	32,936	39,240	-24,504	35,237	27,184	-9,400	-9,284	10,172	4,668
26	Other financial assets	29,360	139,876	30,120	175,248	93,651	66,332	58,324	49,600	6,040	45,074
27	Transactions in liabilities	112,772	202,440	83,676	159,752	139,660	136,600	99,356	94,116	116,356	111,607
28	Official reserves	11,084	-464	10,412	888	5,480	5,548	3,272	3,724	868	3,353
29	Currency and deposits	-532	-20,340	-13,616	-18,524	-13,253	-15,676	12,744	10,420	16,620	6,027
30	Bank and other loans	-5,936	13,636	7,132	5,120	4,988	2,656	3,640	8,380	12,236	6,728
31	Foreign investments	55,664	74,252	67,092	66,292	65,825	61,876	58,656	25,344	25,252	42,782
32	Other liabilities	52,492	135,356	12,656	105,976	76,620	82,196	21,044	46,248	61,380	52,717
33	Net financial investment	-22,440	-39,476	-38,844	-41,132	-35,473	-50,868	-40,516	-16,844	-19,548	-31,944
34	Add: Net reinvested earnings on direct investment	-748	4,676	5,316	10,912	5,039	8,772	5,288	10,272	9,572	8,476
35	Equals: Balance of Payments surplus(-) or deficit(+) on financial account[3]	-23,188	-34,800	-33,528	-30,220	-30,434	-42,096	-35,228	-6,572	-9,976	-23,468
36	Sector discrepancy	-9,060	1,784	-4,592	-10,320	-5,547	-11,680	-7,004	-12,352	-5,268	-9,076

See footnote(s) at end of statistical tables.

Tableau 14: Comptes des revenus et dépenses: Comptes sectoriels - non-résidents

Données désaisonnalisées au taux annuel, millions de dollars

Numéro de tableau CANSIM 3800008

2002					2003						
I	II	III	IV	Ann.	I	II	III	IV	Ann.		
Compte des revenus et dépenses											
462,828	477,308	489,220	494,244	480,900	481,184	Revenus	1
343,236	354,200	364,560	363,836	356,458	358,724	Ventes de biens (importations)	2
65,356	68,776	67,828	68,164	67,531	67,304	Ventes de services (importations)	3
48,672	49,000	51,112	56,296	51,270	49,472	Intérêts, dividendes et recettes diverses	4
5,564	5,332	5,720	5,948	5,641	5,684	Transferts courants	5
491,968	501,304	513,596	513,860	505,182	512,628	Dépenses	6
404,920	411,380	422,592	418,320	414,303	420,776	Achats de biens (exportations)	7
58,036	59,604	60,328	62,032	60,000	60,060	Achats de services (exportations)	8
22,056	23,860	23,848	25,760	23,881	24,648	Intérêts, dividendes et paiements divers	9
6,956	6,460	6,828	7,748	6,998	7,144	Transferts courants	10
-29,140	-23,996	-24,376	-19,616	-24,282	-31,444	Épargne	11
2,016	-1,504	3,060	120	923	-720	Plus: Bénéfices nets réinvestis d'investissements directs	12
-27,124	-25,500	-21,316	-19,496	-23,359	-32,164	Égale: Excédent(-) ou déficit(+) du compte courants selon la balance des paiements[1]	13
Compte du capital et financier											
-34,724	-29,900	-28,788	-22,980	-29,098	-35,280	Épargne brute et transferts de capitaux	14
-29,140	-23,996	-24,376	-19,616	-24,282	-31,444	Épargne	15
-5,584	-5,904	-4,412	-3,364	-4,816	-3,836	Transferts nets de capitaux	16
-5,716	-6,076	-4,752	-3,372	-4,979	-4,156	Particuliers	17
132	172	340	8	163	320	Administrations publiques	18
-34,724	-29,900	-28,788	-22,980	-29,098	-35,280	Prêt net[2]	19
85,348	55,336	45,124	38,964	56,193	74,332	Transactions: actifs financiers	20
-11,948	-13,932	9,844	-26,004	-10,510	10,632	Argent et dépôts	21
-1,488	-7,808	-6,952	2,420	-3,457	1,612	Prêts	22
4,432	3,304	688	5,748	3,543	-4,744	Effets à court terme	23
9,780	15,040	26,796	22,360	18,494	21,348	Obligations	24
-16,440	6,932	-9,828	13,592	-1,436	-2,664	Actions	25
101,012	51,800	24,576	20,848	49,559	48,148	Autres actifs financiers	26
105,332	73,036	64,700	57,212	75,070	95,648	Transactions: passif	27
-816	8,340	-4,100	-4,624	-300	-13,752	Réserves officielles	28
7,508	-200	-12,336	-4,504	-2,383	36,100	Argent et dépôts	29
-1,072	1,780	-3,748	11,356	2,079	10,032	Emprunts bancaires et autres emprunts	30
45,728	20,748	32,724	18,528	29,432	5,652	Investissements étrangers	31
53,984	42,368	52,160	36,456	46,242	57,616	Autres passifs	32
-19,984	-17,700	-19,576	-18,248	-18,877	-21,316	Investissement financier net	33
2,016	-1,504	3,060	120	923	-720	Plus: Bénéfices nets réinvestis d'investissements directs	34
-17,968	-19,204	-16,516	-18,128	-17,954	-22,036	Égale: Excédent(-) ou déficit(+) du compte financier selon la balance des paiements[3]	35
-14,740	-12,200	-9,212	-4,732	-10,221	-13,964	Divergence du secteur	36

Voir note(s) à la fin des tableaux statistiques.

Table 15: Income and Expenditure Accounts: Saving, Investment and Net Lending

Seasonally adjusted data at annual rates, millions of dollars

CANSIM Table No. 3800031

	1996					1997				
	I	II	III	IV	Ann.	I	II	III	IV	Ann.
1 Saving	38,868	27,016	41,728	52,936	40,137	53,340	64,580	73,664	73,632	66,304
2 Persons and unincorporated businesses	40,616	35,636	37,428	34,484	37,041	29,776	29,160	25,552	21,940	26,607
3 Corporations and government business enterprises	27,544	27,432	30,720	33,584	29,820	29,984	29,728	27,744	27,312	28,692
4 Government	-29,344	-22,520	-17,536	-13,312	-20,678	-8,240	-1,892	4,416	11,044	1,332
5 Non-residents	52	-13,532	-8,884	-1,820	-6,046	1,820	7,584	15,952	13,336	9,673
6 Capital consumption allowances	108,308	110,144	111,764	113,056	110,818	114,444	116,056	117,088	118,708	116,574
7 Persons and unincorporated businesses	25,492	25,516	26,140	26,096	25,811	26,432	26,688	26,588	26,848	26,639
8 Corporations and government business enterprises	65,436	67,260	68,168	69,400	67,566	70,140	71,360	72,324	73,516	71,835
9 Government	17,380	17,368	17,456	17,560	17,441	17,872	18,008	18,176	18,344	18,100
10 Net capital transfers[1]	-	-	-	-	-	-	-	-	-	-
11 Persons and unincorporated businesses	9,580	6,944	7,788	6,016	7,582	5,960	3,224	3,360	2,140	3,671
12 Corporations and government business enterprises	1,472	1,100	1,056	1,136	1,191	1,616	1,244	1,256	1,132	1,312
13 Government	-3,460	208	264	-276	-816	368	3,612	3,368	2,752	2,525
14 Non-residents	-7,592	-8,252	-9,108	-6,876	-7,957	-7,944	-8,080	-7,984	-6,024	-7,508
15 Investment in fixed capital and inventories	147,440	140,856	153,840	166,692	152,207	170,068	181,508	189,424	191,080	183,020
16 Persons and unincorporated businesses	43,484	46,072	48,204	49,156	46,729	49,848	51,300	49,456	50,040	50,161
17 Corporations and government business enterprises	82,824	74,292	85,304	97,152	84,893	100,136	109,956	119,752	121,156	112,750
18 Government	21,132	20,492	20,332	20,384	20,585	20,084	20,252	20,216	19,884	20,109
19 Acquisition of existing assets[2]	-	-	-	-	-	-	-	-	-	-
20 Persons and unincorporated businesses	2,220	3,028	3,356	4,012	3,154	4,248	4,676	5,580	4,516	4,755
21 Corporations and government business enterprises	-2,236	-3,016	-3,932	1,436	-1,937	-4,116	-4,600	-6,164	-4,972	-4,963
22 Government	16	-12	576	-5,448	-1,217	-132	-76	584	456	208
23 Net lending[3]	-	-	-	-	-	-	-	-	-	-
24 Persons and unincorporated businesses	29,984	18,996	19,796	13,428	20,551	8,072	3,096	464	-3,628	2,001
25 Corporations and government business enterprises	13,864	24,516	18,572	5,532	15,621	5,720	-3,024	-12,264	-14,224	-5,948
26 Government	-36,572	-25,424	-20,724	-10,964	-23,421	-9,952	-448	5,160	11,800	1,640
27 Non-residents	-7,540	-21,784	-17,992	-8,696	-14,003	-6,124	-496	7,968	7,312	2,165
28 Statistical discrepancy	264	3,696	348	700	1,252	2,284	872	-1,328	-1,260	142
29 Net financial investment[4]	-	-	-	-	-	-	-	-	-	-
30 Persons and unincorporated businesses	27,376	30,660	23,964	26,708	27,177	884	496	-13,832	-1,220	-3,418
31 Corporations and government business enterprises	14,316	32,756	21,032	7,900	19,001	20,772	15,640	-13,484	-39,384	-4,114
32 Government	-29,860	-38,068	-14,704	-15,532	-24,541	4,180	-13,052	-2,064	17,516	1,645
33 Non-residents	-11,832	-25,348	-30,292	-19,076	-21,637	-25,836	-3,084	29,380	23,088	5,887

See footnote(s) at end of statistical tables.

Tableau 15: Comptes des revenus et dépenses: Épargne, investissement et prêt net

Données désaisonnalisées au taux annuel, millions de dollars

Numéro de tableau CANSIM 3800031

1998					1999						
I	II	III	IV	Ann.	I	II	III	IV	Ann.		
70,440	63,444	53,308	65,240	63,108	61,476	68,724	70,188	82,172	70,640	Épargne	1
31,040	24,736	24,476	30,188	27,610	25,200	26,536	22,548	21,464	23,937	Particuliers et entreprises individuelles	2
29,596	23,680	18,440	23,832	23,887	29,068	33,964	38,372	34,956	34,090	Sociétés et entreprises publiques	3
-2,784	908	468	2,800	348	8,272	12,360	20,376	23,572	16,145	Administrations publiques	4
12,588	14,120	9,924	8,420	11,263	-1,064	-4,136	-11,108	2,180	-3,532	Non-résidents	5
121,360	122,100	123,292	123,884	122,659	125,872	127,948	130,384	131,792	128,999	Provisions pour consommation de capital	6
28,052	27,784	28,048	27,952	27,959	28,020	28,400	28,700	29,096	28,554	Particuliers et entreprises individuelles	7
74,876	75,780	76,532	77,016	76,051	78,840	80,424	82,360	83,212	81,209	Sociétés et entreprises publiques	8
18,432	18,536	18,712	18,916	18,649	19,012	19,124	19,324	19,484	19,236	Administrations publiques	9
-	-	-	-	-	-	-	-	-	-	Transferts nets de capitaux[1]	10
1,396	1,392	1,816	-80	1,131	956	476	1,088	-224	574	Particuliers et entreprises individuelles	11
2,068	1,592	1,932	1,796	1,847	8,188	2,236	2,416	2,632	3,868	Sociétés et entreprises publiques	12
1,400	2,472	1,888	2,064	1,956	-4,596	2,636	2,204	2,184	607	Administrations publiques	13
-4,864	-5,456	-5,636	-3,780	-4,934	-4,548	-5,348	-5,708	-4,592	-5,049	Non-résidents	14
194,260	188,184	177,096	186,628	186,542	187,608	198,296	200,588	211,336	199,457	Investissement en capital fixe et stocks	15
49,692	50,444	48,784	49,384	49,576	51,856	53,432	52,976	55,036	53,325	Particuliers et entreprises individuelles	16
124,876	117,876	108,304	116,732	116,947	113,864	121,888	124,360	132,272	123,096	Sociétés et entreprises publiques	17
19,692	19,864	20,008	20,512	20,019	21,888	22,976	23,252	24,028	23,036	Administrations publiques	18
-	-	-	-	-	-	-	-	-	-	Acquisition d'actifs existants[2]	19
4,708	5,664	4,204	4,860	4,859	5,048	4,904	5,060	5,484	5,124	Particuliers et entreprises individuelles	20
-4,348	-5,608	-4,956	-5,200	-5,028	-4,600	-5,192	6,684	-5,776	-2,221	Sociétés et entreprises publiques	21
-360	-56	752	340	169	-448	288	-11,744	292	-2,903	Administrations publiques	22
-	-	-	-	-	-	-	-	-	-	Prêt net[3]	23
6,088	-2,196	1,352	3,816	2,265	-2,728	-2,924	-5,700	-10,184	-5,384	Particuliers et entreprises individuelles	24
-13,988	-11,216	-6,444	-8,888	-10,134	6,832	-72	-7,896	-5,696	-1,708	Sociétés et entreprises publiques	25
-2,284	2,108	308	2,928	765	1,248	10,856	30,396	20,920	15,855	Administrations publiques	26
7,724	8,664	4,288	4,640	6,329	-5,612	-9,484	-16,816	-2,412	-8,581	Non-résidents	27
2,460	2,640	496	-2,496	775	260	1,624	16	-2,628	-182	Divergence statistique	28
-	-	-	-	-	-	-	-	-	-	Investissement financier net[4]	29
2,296	4,216	10,776	4,804	5,523	-1,768	3,892	-3,972	-12,900	-3,687	Particuliers et entreprises individuelles	30
-18,784	-11,656	2,888	-2,888	-7,610	16,376	8,972	-1,660	768	6,114	Sociétés et entreprises publiques	31
-4,532	8,888	-7,804	13,812	2,591	-288	1,728	35,228	27,596	16,066	Administrations publiques	32
21,020	-1,448	-5,860	-15,728	-504	-14,320	-14,592	-29,596	-15,464	-18,493	Non-résidents	33

Voir note(s) à la fin des tableaux statistiques.

Table 15: Income and Expenditure Accounts: Saving, Investment and Net Lending

Seasonally adjusted data at annual rates, millions of dollars

CANSIM Table No. 3800031

	2000					2001				
	I	II	III	IV	Ann.	I	II	III	IV	Ann.
1 Saving	81,812	85,204	86,940	76,500	82,614	68,256	70,796	68,440	54,952	65,611
2 Persons and unincorporated businesses	31,204	32,360	24,016	29,916	29,374	35,340	23,748	28,416	33,256	30,190
3 Corporations and government business enterprises	47,300	48,960	59,392	56,556	53,052	61,536	59,592	48,160	37,184	51,618
4 Government	29,964	35,880	41,004	36,904	35,938	28,184	28,668	14,468	5,260	19,145
5 Non-residents	-26,656	-31,996	-37,472	-46,876	-35,750	-56,804	-41,212	-22,604	-20,748	-35,342
6 Capital consumption allowances	134,420	136,836	139,392	141,968	138,154	144,656	145,800	147,576	149,160	146,798
7 Persons and unincorporated businesses	29,576	30,092	30,524	31,040	30,308	32,024	31,804	31,924	32,296	32,012
8 Corporations and government business enterprises	85,132	86,740	88,552	90,344	87,692	91,968	93,144	94,648	95,660	93,855
9 Government	19,712	20,004	20,316	20,584	20,154	20,664	20,852	21,004	21,204	20,931
10 Net capital transfers[1]	-	-	-	-	-	-	-	-	-	-
11 Persons and unincorporated businesses	452	108	1,040	-808	198	312	1,812	2,040	-524	910
12 Corporations and government business enterprises	7,288	2,596	2,320	3,124	3,832	2,316	2,212	2,304	2,236	2,267
13 Government	-2,896	2,992	2,604	2,260	1,240	3,116	2,284	2,248	2,356	2,501
14 Non-residents	-4,844	-5,696	-5,964	-4,576	-5,270	-5,744	-6,308	-6,592	-4,068	-5,678
15 Investment in fixed capital and inventories	215,324	219,116	222,128	216,040	218,152	215,036	219,900	218,056	205,500	214,623
16 Persons and unincorporated businesses	55,068	55,944	57,780	58,404	56,799	59,644	61,480	63,484	64,512	62,280
17 Corporations and government business enterprises	136,240	139,100	139,708	132,676	136,931	129,516	132,036	127,276	112,528	125,339
18 Government	24,016	24,072	24,640	24,960	24,422	25,876	26,384	27,296	28,460	27,004
19 Acquisition of existing assets[2]	-	-	-	-	-	-	-	-	-	-
20 Persons and unincorporated businesses	5,400	5,252	5,328	5,300	5,320	5,412	5,712	6,424	6,128	5,919
21 Corporations and government business enterprises	-4,976	-5,536	-5,896	-5,520	-5,482	-4,964	-5,960	-7,076	-6,268	-6,067
22 Government	-424	284	568	220	162	-448	248	652	140	148
23 Net lending[3]	-	-	-	-	-	-	-	-	-	-
24 Persons and unincorporated businesses	764	1,364	-7,528	-3,556	-2,239	2,620	-9,828	-7,528	-5,612	-5,087
25 Corporations and government business enterprises	8,456	4,732	16,452	22,868	13,127	31,268	28,872	24,912	28,820	28,468
26 Government	23,188	34,520	38,716	34,568	32,748	26,536	25,172	9,772	220	15,425
27 Non-residents	-31,500	-37,692	-43,436	-51,452	-41,020	-62,548	-47,520	-29,196	-24,816	-41,020
28 Statistical discrepancy	-908	-2,924	-4,204	-2,428	-2,616	2,124	3,304	2,040	1,388	2,214
29 Net financial investment[4]	-	-	-	-	-	-	-	-	-	-
30 Persons and unincorporated businesses	5,756	3,576	-13,092	-6,180	-2,485	8,132	-16,356	-5,628	-9,852	-5,926
31 Corporations and government business enterprises	-1,700	-1,156	5,468	18,000	5,153	17,820	38,868	7,888	25,472	22,512
32 Government	18,384	37,056	46,468	29,312	32,805	24,916	18,004	14,584	3,928	15,358
33 Non-residents	-22,440	-39,476	-38,844	-41,132	-35,473	-50,868	-40,516	-16,844	-19,548	-31,944

See footnote(s) at end of statistical tables.

Tableau 15: Comptes des revenus et dépenses: Épargne, investissement et prêt net

Données désaisonnalisées au taux annuel, millions de dollars

Numéro de tableau CANSIM 3800031

2002					2003						
I	II	III	IV	Ann.	I	II	III	IV	Ann.		
60,176	78,432	75,736	82,024	74,092	89,004	Épargne	1
35,580	32,012	26,856	22,664	29,278	18,788	Particuliers et entreprises individuelles	2
44,468	58,844	56,872	56,236	54,105	75,056	Sociétés et entreprises publiques	3
9,268	11,572	16,384	22,740	14,991	26,604	Administrations publiques	4
-29,140	-23,996	-24,376	-19,616	-24,282	-31,444	Non-résidents	5
151,540	153,900	156,332	158,244	155,004	159,500	Provisions pour consommation de capital	6
32,760	33,092	33,596	33,916	33,341	34,048	Particuliers et entreprises individuelles	7
97,296	99,128	100,876	102,260	99,890	103,124	Sociétés et entreprises publiques	8
21,484	21,680	21,860	22,068	21,773	22,328	Administrations publiques	9
-	-	-	-	-	-	Transferts nets de capitaux[1]	10
952	1,332	-52	-1,336	224	-600	Particuliers et entreprises individuelles	11
1,944	2,108	2,044	2,108	2,051	572	Sociétés et entreprises publiques	12
2,688	2,464	2,420	2,592	2,541	3,864	Administrations publiques	13
-5,584	-5,904	-4,412	-3,364	-4,816	-3,836	Non-résidents	14
215,632	233,376	233,068	238,012	230,022	248,288	Investissement en capital fixe et stocks	15
69,232	68,984	71,396	74,516	71,032	79,312	Particuliers et entreprises individuelles	16
116,696	134,228	130,852	132,644	128,605	137,548	Sociétés et entreprises publiques	17
29,704	30,164	30,820	30,852	30,385	31,428	Administrations publiques	18
-	-	-	-	-	-	Acquisition d'actifs existants[2]	19
6,712	7,108	7,908	9,048	7,694	10,716	Particuliers et entreprises individuelles	20
-6,272	-7,100	-8,288	-9,116	-7,694	-10,372	Sociétés et entreprises publiques	21
-440	-8	380	68	-	-344	Administrations publiques	22
-	-	-	-	-	-	Prêt net[3]	23
-6,652	-9,656	-18,904	-28,320	-15,883	-37,792	Particuliers et entreprises individuelles	24
33,284	32,952	37,228	37,076	35,135	51,576	Sociétés et entreprises publiques	25
4,176	5,560	9,464	16,480	8,920	21,712	Administrations publiques	26
-34,724	-29,900	-28,788	-22,980	-29,098	-35,280	Non-résidents	27
3,916	1,044	1,000	-2,256	926	-216	Divergence statistique	28
-	-	-	-	-	-	Investissement financier net[4]	29
-1,372	-4,228	-20,588	-37,792	-15,995	-43,648	Particuliers et entreprises individuelles	30
28,616	17,264	29,632	45,424	30,234	39,064	Sociétés et entreprises publiques	31
-7,260	4,664	10,532	10,616	4,638	25,900	Administrations publiques	32
-19,984	-17,700	-19,576	-18,248	-18,877	-21,316	Non-résidents	33

Voir note(s) à la fin des tableaux statistiques.

Table 16: Income and Expenditure Accounts: Personal Expenditure on Consumer Goods and Services

Seasonally adjusted data at annual rates, millions of dollars

CANSIM Table No. 3800009

	1996					1997				
	I	II	III	IV	Ann.	I	II	III	IV	Ann.
1 Food, beverages and tobacco	65,516	66,132	65,948	66,996	66,148	67,904	68,564	69,584	69,792	68,961
2 Food and non-alcoholic beverages	48,056	48,744	48,628	49,496	48,731	49,704	50,012	50,688	50,876	50,320
3 Alcoholic beverages bought in stores	9,488	9,252	9,080	9,208	9,257	9,584	9,820	10,104	10,100	9,902
4 Tobacco products	7,972	8,136	8,240	8,292	8,160	8,616	8,732	8,792	8,816	8,739
5 Clothing and footwear	23,184	23,360	23,532	23,748	23,456	23,864	24,084	24,500	24,524	24,243
6 Men's and boys' clothing	7,936	7,940	7,976	8,072	7,981	8,180	8,212	8,408	8,376	8,294
7 Women's, girls' and children's clothing	11,900	11,944	12,000	12,144	11,997	12,264	12,344	12,464	12,500	12,393
8 Footwear	3,348	3,476	3,556	3,532	3,478	3,420	3,528	3,628	3,648	3,556
9 Gross rent, fuel and power	116,344	117,760	118,596	119,540	118,060	120,388	121,460	121,980	122,312	121,535
10 Gross imputed rent	70,768	71,528	72,296	72,452	71,761	72,920	73,688	74,516	75,196	74,080
11 Gross paid rent	25,304	25,528	25,768	25,928	25,632	26,100	26,280	26,516	26,804	26,425
12 Other shelter expenses	3,796	3,800	3,704	3,840	3,785	4,232	4,020	4,064	4,052	4,092
13 Electricity	10,652	10,956	10,880	10,868	10,839	10,900	11,040	10,632	10,580	10,788
14 Natural gas	3,560	3,564	3,632	3,848	3,651	3,788	3,992	3,792	3,440	3,753
15 Other fuels	2,264	2,384	2,316	2,604	2,392	2,448	2,440	2,460	2,240	2,397
16 Furniture, furnishings and household equipment and maintenance	38,204	38,336	38,616	39,072	38,557	40,040	40,620	41,248	41,328	40,809
17 Furniture, carpets and other floor coverings	5,000	4,996	5,108	5,184	5,072	5,400	5,492	5,600	5,580	5,518
18 Household appliances	5,800	5,820	5,892	6,012	5,881	6,180	6,380	6,508	6,536	6,401
19 Semi-durable household furnishings	11,124	11,140	11,172	11,328	11,191	11,768	12,016	12,220	12,280	12,071
20 Non-durable household supplies	8,720	8,676	8,676	8,752	8,706	8,840	8,844	8,980	8,952	8,904
21 Domestic and child care services	4,520	4,620	4,652	4,676	4,617	4,724	4,744	4,768	4,788	4,756
22 Other household services	3,040	3,084	3,116	3,120	3,090	3,128	3,144	3,172	3,192	3,159
23 Medical care and health services	21,532	21,608	21,832	22,604	21,894	23,256	22,960	23,580	24,016	23,453
24 Medical care	10,076	10,184	10,324	10,560	10,286	10,832	10,984	11,124	11,288	11,057
25 Hospital care and the like	1,132	1,124	1,132	1,152	1,135	1,104	1,096	1,104	1,124	1,107
26 Other medical care expenses	3,216	3,192	3,172	3,528	3,277	3,696	3,132	3,284	3,604	3,429
27 Drugs and pharmaceutical products	7,108	7,108	7,204	7,364	7,196	7,624	7,748	8,068	8,000	7,860
28 Transportation and communications	72,660	74,448	75,112	79,424	75,411	81,012	83,032	84,424	88,180	84,162
29 New and used (net) motor vehicles	24,676	25,188	25,928	29,192	26,246	30,080	31,848	32,588	36,360	32,719
30 Motor vehicle repairs and parts	10,304	9,872	9,904	10,068	10,037	10,176	10,076	10,156	9,544	9,988
31 Motor fuels and lubricants	14,316	15,444	14,668	15,192	14,905	15,336	15,368	15,588	15,220	15,378
32 Other auto related services	5,024	5,128	5,416	5,752	5,330	5,392	5,564	5,432	6,096	5,621
33 Purchased transportation	9,668	10,040	10,200	10,144	10,013	10,564	10,648	10,892	11,124	10,807
34 Communications	8,672	8,776	8,996	9,076	8,880	9,464	9,528	9,768	9,836	9,649
35 Recreation, entertainment, education and cultural services	47,700	48,468	49,104	49,656	48,732	51,372	52,628	53,864	54,132	52,999
36 Recreational, sporting and camping equipment	16,976	17,220	17,384	17,508	17,272	17,952	18,276	18,836	18,744	18,452
37 Reading and entertainment supplies	8,036	7,984	7,984	7,984	7,997	8,352	8,436	8,592	8,652	8,508
38 Recreational services	16,684	17,180	17,568	17,864	17,324	18,680	19,380	19,724	19,924	19,427
39 Education and cultural services	6,004	6,084	6,168	6,300	6,139	6,388	6,536	6,712	6,812	6,612
40 Miscellaneous goods and services	85,692	86,476	87,244	89,396	87,202	91,512	93,068	94,020	95,640	93,560
41 Personal effects n.e.c.	2,652	2,592	2,628	2,616	2,622	2,632	2,708	2,840	2,872	2,763
42 Personal care	9,852	9,880	9,948	10,056	9,934	10,240	10,312	10,460	10,544	10,389
43 Restaurants and accommodation services	33,876	33,892	33,932	34,248	33,987	34,580	35,584	36,436	36,736	35,834
44 Financial and legal services	29,500	30,216	30,820	32,468	30,751	33,920	33,976	33,976	35,036	34,227
45 Operating expenses of non-profit organizations	9,812	9,896	9,916	10,008	9,908	10,140	10,488	10,308	10,452	10,347
46 Net expenditure abroad	1,928	460	704	776	967	1,468	916	920	588	973
47 Personal expenditure on consumer goods and services	472,760	477,048	480,688	491,212	480,427	500,816	507,332	514,120	520,512	510,695
48 Durable goods	57,248	57,880	59,056	62,604	59,197	64,460	66,920	68,588	71,984	67,988
49 Semi-durable goods	42,496	42,600	42,808	43,160	42,766	44,108	44,636	45,432	45,580	44,939
50 Non-durable goods	116,964	119,092	118,188	120,544	118,697	121,872	123,064	124,264	123,372	123,143
51 Services	256,052	257,476	260,636	264,904	259,767	270,376	272,712	275,836	279,576	274,625

Tableau 16: Comptes des revenus et dépenses: Dépenses personnelles en biens et services de consommation

Données désaisonnalisées au taux annuel, millions de dollars

Numéro de tableau CANSIM 3800009

1998					1999						
I	II	III	IV	Ann.	I	II	III	IV	Ann.		
71,192	71,864	72,172	72,528	71,939	73,244	73,876	74,348	75,888	74,339	Aliments, boissons et tabac	1
51,552	52,036	52,284	52,756	52,157	53,320	53,732	53,944	54,892	53,972	Aliments et boissons non alcoolisées	2
10,496	10,472	10,504	10,440	10,478	10,712	10,964	11,132	11,684	11,123	Boissons alcoolisées achetées en magasin	3
9,144	9,356	9,384	9,332	9,304	9,212	9,180	9,272	9,312	9,244	Produits du tabac	4
25,096	25,032	25,220	25,236	25,146	25,760	26,224	26,640	26,544	26,292	Vêtements et chaussures	5
8,572	8,488	8,648	8,628	8,584	8,788	8,924	9,072	9,004	8,947	Vêtements pour hommes et garçons	6
12,776	12,760	12,824	12,908	12,817	13,128	13,392	13,620	13,696	13,459	Vêtements pour femmes, filles et enfants	7
3,748	3,784	3,748	3,700	3,745	3,844	3,908	3,948	3,844	3,886	Chaussures	8
122,548	123,596	124,812	125,644	124,150	127,104	128,304	129,784	130,908	129,025	Loyers bruts, combustible et énergie	9
76,040	76,380	76,848	77,736	76,751	78,464	78,844	79,556	80,520	79,346	Loyers bruts imputés	10
27,012	27,164	27,288	27,428	27,223	27,716	28,028	28,304	28,644	28,173	Loyers bruts versés	11
3,816	4,060	4,208	4,304	4,097	4,304	4,404	4,408	4,528	4,411	Autres frais de logement	12
10,300	10,732	10,780	10,444	10,564	10,580	10,804	11,188	11,056	10,907	Électricité	13
3,344	3,276	3,560	3,688	3,467	3,988	4,060	4,160	3,892	4,025	Gaz naturel	14
2,036	1,984	2,128	2,044	2,048	2,052	2,164	2,168	2,268	2,163	Autres combustibles	15
42,532	42,940	43,348	43,852	43,168	44,776	45,468	46,240	46,452	45,734	Meubles, accessoires d'ameublement, équipement ménager et entretien du ménage	16
5,824	5,884	5,984	6,016	5,927	6,288	6,416	6,588	6,692	6,496	Meubles, tapis et autres revêtements de sol	17
6,768	6,868	6,956	7,076	6,917	7,300	7,448	7,608	7,684	7,510	Appareils ménagers	18
12,752	12,744	12,808	13,000	12,826	13,196	13,440	13,704	13,636	13,494	Articles d'ameublement semi-durables	19
9,128	9,304	9,380	9,460	9,318	9,616	9,744	9,848	9,892	9,775	Produits ménagers non durables	20
4,824	4,848	4,880	4,916	4,867	4,972	5,004	5,044	5,072	5,023	Services domestiques et de garde d'enfants	21
3,236	3,292	3,340	3,384	3,313	3,404	3,416	3,448	3,476	3,436	Autres services ménagers	22
24,568	25,048	25,472	25,608	25,174	26,052	26,568	27,228	27,804	26,913	Soins médicaux et services de santé	23
11,580	11,788	11,900	11,992	11,815	12,224	12,536	12,824	13,040	12,656	Soins médicaux	24
1,176	1,212	1,224	1,232	1,211	1,240	1,252	1,272	1,296	1,265	Soins hospitaliers et soins analogues	25
3,484	3,440	3,636	3,684	3,561	3,680	3,724	3,856	4,008	3,817	Autres dépenses en soins médicaux	26
8,328	8,608	8,712	8,700	8,587	8,908	9,056	9,276	9,460	9,175	Médicaments et articles de pharmacie	27
83,492	87,216	87,624	87,732	86,516	89,344	91,572	95,148	97,372	93,359	Transports et communications	28
31,264	34,104	34,224	33,708	33,325	35,256	35,500	37,752	38,796	36,826	Véhicules automobiles neufs et d'occasion (portion nette)	29
10,280	10,316	10,388	10,516	10,375	10,928	10,944	11,244	10,836	10,988	Pièces et réparation de véhicules automobiles	30
14,732	15,012	14,944	15,048	14,934	14,968	16,492	17,720	18,608	16,947	Carburants et lubrifiants	31
5,820	5,908	6,048	6,132	5,977	6,076	6,296	6,044	6,236	6,163	Autres services liés à l'automobile	32
11,204	11,388	11,328	11,584	11,376	11,372	11,472	11,480	11,580	11,476	Frais d'utilisation des services de transport	33
10,192	10,488	10,692	10,744	10,529	10,744	10,868	10,908	11,316	10,959	Communications	34
55,404	56,608	57,948	58,532	57,123	59,944	60,872	62,184	63,084	61,521	Loisirs, divertissement, formation et culture	35
19,484	19,896	20,272	20,320	19,993	20,968	21,176	21,632	21,668	21,361	Matériel de loisirs, de sport et de camping	36
9,104	9,128	9,152	9,252	9,159	9,392	9,560	9,740	9,784	9,619	Fournitures de lecture et de divertissement	37
20,292	20,876	21,628	21,848	21,161	22,356	22,904	23,552	24,292	23,276	Services de loisirs	38
6,524	6,708	6,896	7,112	6,810	7,228	7,232	7,260	7,340	7,265	Services relatifs à la formation et à la culture	39
96,824	98,784	100,492	101,904	99,501	103,704	105,076	106,264	108,016	105,765	Biens et services divers	40
2,988	2,972	3,004	2,984	2,987	3,144	3,152	3,220	3,248	3,191	Effets personnels n.c.a.	41
10,776	10,924	10,988	11,040	10,932	11,256	11,368	11,520	11,596	11,435	Soins personnels	42
37,484	37,904	38,328	38,868	38,146	39,688	40,240	40,552	41,496	40,494	Restaurants et hébergement	43
34,844	36,076	37,088	37,668	36,419	38,152	38,528	39,028	39,604	38,828	Services financiers et juridiques	44
10,732	10,908	11,084	11,344	11,017	11,464	11,788	11,944	12,072	11,817	Dépenses de fonctionnement des organismes sans but lucratif	45
92	-1,204	-2,392	-2,688	-1,548	-2,308	-1,948	-2,096	-1,904	-2,064	Dépenses nettes à l'étranger	46
521,748	529,884	534,696	538,348	531,169	547,620	556,012	565,740	574,164	560,884	Dépenses personnelles en biens et services de consommation	47
68,512	71,936	72,576	72,276	71,325	75,280	76,000	79,208	80,284	77,693	Biens durables	48
47,084	47,028	47,320	47,616	47,262	48,484	49,348	50,228	50,132	49,548	Biens semi-durables	49
124,380	126,196	127,100	127,336	126,253	128,916	131,804	134,384	136,732	132,959	Biens non durables	50
281,772	284,724	287,700	291,120	286,329	294,940	298,860	301,920	307,016	300,684	Services	51

Table 16: Income and Expenditure Accounts: Personal Expenditure on Consumer Goods and Services

Seasonally adjusted data at annual rates, millions of dollars

CANSIM Table No. 3800009

	2000					2001				
	I	II	III	IV	Ann.	I	II	III	IV	Ann.
1 Food, beverages and tobacco	75,728	76,840	78,172	79,076	77,454	80,304	82,044	82,284	82,856	81,872
2 Food and non-alcoholic beverages	55,056	56,056	57,104	57,772	56,497	58,712	59,564	59,816	60,064	59,539
3 Alcoholic beverages bought in stores	11,404	11,504	11,676	11,808	11,598	11,904	12,040	12,180	12,304	12,107
4 Tobacco products	9,268	9,280	9,392	9,496	9,359	9,688	10,440	10,288	10,488	10,226
5 Clothing and footwear	27,068	27,260	27,908	28,068	27,576	28,408	28,896	28,336	28,980	28,655
6 Men's and boys' clothing	9,204	9,324	9,504	9,540	9,393	9,624	9,760	9,524	9,780	9,672
7 Women's, girls' and children's clothing	13,860	13,928	14,248	14,464	14,125	14,720	14,924	14,624	15,000	14,817
8 Footwear	4,004	4,008	4,156	4,064	4,058	4,064	4,212	4,188	4,200	4,166
9 Gross rent, fuel and power	132,784	134,432	136,484	138,900	135,650	139,008	141,852	142,948	142,504	141,578
10 Gross imputed rent	81,220	82,156	83,100	83,868	82,586	84,716	85,564	86,424	87,352	86,014
11 Gross paid rent	28,816	28,980	29,132	29,308	29,059	29,612	29,920	30,252	30,616	30,100
12 Other shelter expenses	4,656	4,684	4,700	4,752	4,698	4,800	4,872	4,944	4,976	4,898
13 Electricity	11,244	11,368	11,420	11,680	11,428	11,024	11,808	11,944	11,804	11,645
14 Natural gas	4,064	4,608	5,300	6,164	5,034	5,784	6,724	6,472	5,268	6,062
15 Other fuels	2,784	2,636	2,832	3,128	2,845	3,072	2,964	2,912	2,488	2,859
16 Furniture, furnishings and household equipment and maintenance	47,540	48,136	48,984	49,464	48,531	50,328	50,764	51,000	52,468	51,140
17 Furniture, carpets and other floor coverings	7,012	7,124	7,208	7,232	7,144	7,548	7,496	7,588	7,940	7,643
18 Household appliances	7,904	8,024	8,156	8,244	8,082	8,440	8,472	8,512	8,852	8,569
19 Semi-durable household furnishings	13,956	14,084	14,420	14,584	14,261	14,780	14,972	14,940	15,400	15,023
20 Non-durable household supplies	10,020	10,172	10,376	10,496	10,266	10,564	10,712	10,756	10,948	10,745
21 Domestic and child care services	5,108	5,140	5,196	5,252	5,174	5,288	5,344	5,380	5,424	5,359
22 Other household services	3,540	3,592	3,628	3,656	3,604	3,708	3,768	3,824	3,904	3,801
23 Medical care and health services	28,284	28,792	29,412	29,864	29,088	30,388	30,884	31,240	31,832	31,086
24 Medical care	13,212	13,408	13,664	13,932	13,554	14,188	14,420	14,636	14,820	14,516
25 Hospital care and the like	1,344	1,376	1,400	1,432	1,388	1,452	1,480	1,508	1,532	1,493
26 Other medical care expenses	4,088	4,096	4,196	4,184	4,141	4,212	4,244	4,240	4,392	4,272
27 Drugs and pharmaceutical products	9,640	9,912	10,152	10,316	10,005	10,536	10,740	10,856	11,088	10,805
28 Transportation and communications	98,612	99,756	102,772	100,856	100,499	101,328	103,064	101,636	103,352	102,345
29 New and used (net) motor vehicles	38,232	37,828	39,056	35,824	37,735	36,784	37,844	37,812	41,140	38,395
30 Motor vehicle repairs and parts	11,308	11,372	11,856	12,280	11,704	12,444	12,564	12,112	12,532	12,413
31 Motor fuels and lubricants	19,520	19,944	20,652	21,020	20,284	20,428	21,328	19,880	18,272	19,977
32 Other auto related services	6,224	6,440	6,488	6,512	6,416	6,536	6,496	6,548	6,460	6,510
33 Purchased transportation	11,688	12,168	12,312	12,580	12,187	12,420	11,832	12,016	11,352	11,905
34 Communications	11,640	12,004	12,408	12,640	12,173	12,716	13,000	13,268	13,596	13,145
35 Recreation, entertainment, education and cultural services	64,476	65,252	66,764	68,004	66,124	69,296	69,708	69,876	71,272	70,038
36 Recreational, sporting and camping equipment	22,448	22,764	23,304	23,672	23,047	23,964	24,028	23,660	24,260	23,978
37 Reading and entertainment supplies	9,816	9,908	10,180	10,288	10,048	10,388	10,496	10,480	10,752	10,529
38 Recreational services	24,696	24,960	25,540	26,188	25,346	26,948	27,040	27,444	27,848	27,320
39 Education and cultural services	7,516	7,620	7,740	7,856	7,683	7,996	8,144	8,292	8,412	8,211
40 Miscellaneous goods and services	110,364	112,060	114,176	116,200	113,200	116,720	117,608	118,052	118,688	117,767
41 Personal effects n.e.c.	3,332	3,328	3,468	3,532	3,415	3,560	3,544	3,520	3,596	3,555
42 Personal care	11,744	11,932	12,100	12,308	12,021	12,512	12,668	12,716	12,828	12,681
43 Restaurants and accommodation services	41,980	42,688	43,684	44,748	43,275	45,520	45,928	45,856	45,856	45,790
44 Financial and legal services	41,008	41,576	42,172	42,192	41,737	41,780	41,832	42,244	42,580	42,109
45 Operating expenses of non-profit organizations	12,300	12,536	12,752	13,420	12,752	13,348	13,636	13,716	13,828	13,632
46 Net expenditure abroad	-2,500	-2,040	-1,656	-1,068	-1,816	-856	-1,632	-256	-2,512	-1,314
47 Personal expenditure on consumer goods and services	582,356	590,488	603,016	609,364	596,306	614,924	623,188	625,116	629,440	623,167
48 Durable goods	81,276	81,460	83,696	81,188	81,905	82,980	84,144	83,616	88,412	84,788
49 Semi-durable goods	51,012	51,392	52,676	53,128	52,052	53,752	54,512	53,936	55,332	54,383
50 Non-durable goods	138,708	141,260	144,760	147,872	143,150	147,836	152,516	151,296	148,952	150,150
51 Services	311,360	316,376	321,884	327,176	319,199	330,356	332,016	336,268	336,744	333,846

Tableau 16: Comptes des revenus et dépenses: Dépenses personnelles en biens et services de consommation

Données désaisonnalisées au taux annuel, millions de dollars

Numéro de tableau CANSIM 3800009

2002					2003						
I	II	III	IV	Ann.	I	II	III	IV	Ann.		
84,580	86,028	88,400	89,536	87,136	91,376	Aliments, boissons et tabac	1
61,128	61,768	62,496	63,368	62,190	64,656	Aliments et boissons non alcoolisées	2
12,500	12,284	12,832	12,944	12,640	13,184	Boissons alcoolisées achetées en magasin	3
10,952	11,976	13,072	13,224	12,306	13,536	Produits du tabac	4
29,520	29,756	29,336	29,508	29,530	29,692	Vêtements et chaussures	5
10,000	10,040	9,880	9,856	9,944	9,784	Vêtements pour hommes et garçons	6
15,248	15,392	15,152	15,296	15,272	15,484	Vêtements pour femmes, filles et enfants	7
4,272	4,324	4,304	4,356	4,314	4,424	Chaussures	8
144,052	145,796	147,792	151,220	147,215	154,536	Loyers bruts, combustible et énergie	9
88,112	89,168	90,292	91,376	89,737	92,444	Loyers bruts imputés	10
30,892	31,284	31,696	32,080	31,488	32,460	Loyers bruts versés	11
5,144	5,172	5,288	5,304	5,227	5,400	Autres frais de logement	12
12,180	12,460	13,304	13,612	12,889	14,204	Électricité	13
5,336	4,916	4,520	5,856	5,157	6,392	Gaz naturel	14
2,388	2,796	2,692	2,992	2,717	3,636	Autres combustibles	15
53,448	54,256	54,508	55,472	54,421	56,216	Meubles, accessoires d'ameublement, équipement ménager et entretien du ménage	16
8,108	8,348	8,404	8,796	8,414	8,940	Meubles, tapis et autres revêtements de sol	17
9,068	9,272	9,244	9,400	9,246	9,400	Appareils ménagers	18
15,712	15,900	15,988	16,244	15,961	16,472	Articles d'ameublement semi-durables	19
11,172	11,280	11,364	11,436	11,313	11,572	Produits ménagers non durables	20
5,452	5,480	5,504	5,540	5,494	5,584	Services domestiques et de garde d'enfants	21
3,936	3,976	4,004	4,056	3,993	4,120	Autres services ménagers	22
32,372	32,824	33,324	33,784	33,076	34,416	Soins médicaux et services de santé	23
15,020	15,272	15,496	15,736	15,381	15,992	Soins médicaux	24
1,552	1,568	1,592	1,604	1,579	1,636	Soins hospitaliers et soins analogues	25
4,400	4,440	4,544	4,620	4,501	4,628	Autres dépenses en soins médicaux	26
11,400	11,544	11,692	11,824	11,615	12,160	Médicaments et articles de pharmacie	27
105,920	108,724	110,056	112,676	109,344	114,452	Transports et communications	28
42,068	42,608	42,484	43,960	42,780	42,724	Véhicules automobiles neufs et d'occasion (portion nette)	29
13,304	12,996	13,088	13,308	13,174	13,952	Pièces et réparation de véhicules automobiles	30
18,528	20,384	21,248	21,416	20,394	22,824	Carburants et lubrifiants	31
6,584	6,672	6,744	6,820	6,705	7,012	Autres services liés à l'automobile	32
11,472	11,816	12,048	12,628	11,991	13,204	Frais d'utilisation des services de transport	33
13,964	14,248	14,444	14,544	14,300	14,736	Communications	34
72,588	74,260	74,656	75,612	74,279	76,884	Loisirs, divertissement, formation et culture	35
24,940	25,136	25,064	25,372	25,128	26,168	Matériel de loisirs, de sport et de camping	36
10,984	11,052	11,096	11,260	11,098	11,392	Fournitures de lecture et de divertissement	37
28,136	29,444	29,712	30,008	29,325	30,176	Services de loisirs	38
8,528	8,628	8,784	8,972	8,728	9,148	Services relatifs à la formation et à la culture	39
120,764	122,284	123,736	125,128	122,978	125,360	Biens et services divers	40
3,656	3,720	3,748	3,788	3,728	3,852	Effets personnels n.c.a.	41
13,280	13,388	13,460	13,552	13,420	13,712	Soins personnels	42
46,168	46,684	47,476	47,928	47,064	47,388	Restaurants et hébergement	43
43,600	44,180	44,512	44,996	44,322	45,200	Services financiers et juridiques	44
14,060	14,312	14,540	14,864	14,444	15,208	Dépenses de fonctionnement des organismes sans but lucratif	45
-2,876	-1,192	-1,096	-2,028	-1,798	-1,560	Dépenses nettes à l'étranger	46
640,368	652,736	660,712	670,908	656,181	681,372	Dépenses personnelles en biens et services de consommation	47
90,812	91,868	91,700	94,144	92,131	94,080	Biens durables	48
56,380	56,880	56,612	57,220	56,773	57,776	Biens semi-durables	49
152,156	155,992	159,768	163,200	157,779	168,756	Biens non durables	50
341,020	347,996	352,632	356,344	349,498	360,760	Services	51

Table 17: Income and Expenditure Accounts: Real Personal Expenditure on Consumer Goods and Services

Seasonally adjusted data at annual rates, millions of chained (1997) dollars

CANSIM Table No. 3800009

	1996					1997				
	I	II	III	IV	Ann.	I	II	III	IV	Ann.
1 Food, beverages and tobacco	67,652	67,786	67,206	67,609	67,563	68,252	68,724	69,392	69,476	68,961
2 Food and non-alcoholic beverages	49,245	49,626	49,284	49,558	49,428	49,824	50,176	50,588	50,692	50,320
3 Alcoholic beverages bought in stores	9,776	9,476	9,227	9,325	9,451	9,660	9,840	10,104	10,004	9,902
4 Tobacco products	8,628	8,681	8,695	8,725	8,682	8,768	8,708	8,700	8,780	8,739
5 Clothing and footwear	23,541	23,759	23,879	24,023	23,801	24,200	23,932	24,456	24,384	24,243
6 Men's and boys' clothing	8,111	8,083	8,107	8,200	8,125	8,300	8,188	8,360	8,328	8,294
7 Women's, girls' and children's clothing	12,077	12,211	12,207	12,287	12,196	12,456	12,248	12,452	12,416	12,393
8 Footwear	3,354	3,465	3,563	3,535	3,479	3,444	3,496	3,644	3,640	3,556
9 Gross rent, fuel and power	118,438	119,294	119,775	120,527	119,509	120,716	121,714	121,800	121,911	121,535
10 Gross imputed rent	71,595	71,995	72,442	72,899	72,233	73,316	73,780	74,336	74,888	74,080
11 Gross paid rent	25,581	25,732	25,890	26,045	25,812	26,184	26,332	26,512	26,672	26,425
12 Other shelter expenses	3,998	4,006	4,012	4,041	4,014	4,105	4,083	4,092	4,089	4,092
13 Electricity	10,860	11,090	10,984	10,949	10,971	10,976	11,040	10,604	10,532	10,788
14 Natural gas	3,847	3,866	3,920	4,020	3,913	3,768	4,060	3,796	3,388	3,753
15 Other fuels	2,554	2,604	2,521	2,572	2,563	2,368	2,420	2,460	2,340	2,397
16 Furniture, furnishings and household equipment and maintenance	38,974	38,832	38,818	39,433	39,014	40,211	40,616	41,196	41,212	40,809
17 Furniture, carpets and other floor coverings	5,051	5,053	5,076	5,233	5,103	5,436	5,480	5,584	5,572	5,518
18 Household appliances	5,842	5,798	5,877	6,035	5,888	6,188	6,376	6,524	6,516	6,401
19 Semi-durable household furnishings	11,541	11,403	11,302	11,534	11,445	11,892	12,004	12,148	12,240	12,071
20 Non-durable household supplies	8,773	8,705	8,682	8,751	8,728	8,800	8,860	9,016	8,940	8,904
21 Domestic and child care services	4,619	4,712	4,706	4,720	4,689	4,744	4,752	4,760	4,768	4,756
22 Other household services	3,149	3,163	3,173	3,159	3,161	3,152	3,144	3,164	3,176	3,159
23 Medical care and health services	22,079	22,075	22,196	22,569	22,230	23,119	23,219	23,697	23,777	23,453
24 Medical care	10,388	10,458	10,521	10,711	10,520	10,940	10,992	11,092	11,204	11,057
25 Hospital care and the like	1,185	1,176	1,167	1,180	1,177	1,108	1,096	1,100	1,124	1,107
26 Other medical care expenses	3,376	3,344	3,323	3,333	3,344	3,444	3,392	3,420	3,460	3,429
27 Drugs and pharmaceutical products	7,137	7,104	7,190	7,350	7,195	7,628	7,740	8,084	7,988	7,860
28 Transportation and communications	75,675	75,676	76,298	79,550	76,800	81,444	83,265	84,288	87,651	84,162
29 New and used (net) motor vehicles	25,656	25,904	26,386	29,365	26,828	30,155	31,699	32,532	36,489	32,719
30 Motor vehicle repairs and parts	10,438	10,003	9,996	10,123	10,140	10,200	10,128	10,136	9,488	9,988
31 Motor fuels and lubricants	15,290	15,156	15,056	15,182	15,171	15,208	15,440	15,412	15,452	15,378
32 Other auto related services	5,357	5,370	5,414	5,445	5,397	5,532	5,604	5,680	5,668	5,621
33 Purchased transportation	9,789	10,059	10,141	10,086	10,019	10,803	10,796	10,780	10,849	10,807
34 Communications	9,121	9,164	9,292	9,346	9,231	9,548	9,592	9,740	9,716	9,649
35 Recreation, entertainment, education and cultural services	48,415	49,014	49,476	50,087	49,248	51,481	52,285	54,035	54,194	52,999
36 Recreational, sporting and camping equipment	16,570	16,803	16,936	17,309	16,905	17,764	18,207	18,897	18,940	18,452
37 Reading and entertainment supplies	8,135	8,090	8,057	8,022	8,076	8,313	8,462	8,715	8,543	8,508
38 Recreational services	17,421	17,819	18,170	18,368	17,945	18,921	19,053	19,743	19,991	19,427
39 Education and cultural services	6,290	6,304	6,320	6,388	6,326	6,484	6,564	6,680	6,720	6,612
40 Miscellaneous goods and services	88,390	88,581	88,696	90,406	89,018	92,167	93,181	94,029	94,863	93,560
41 Personal effects n.e.c.	2,544	2,569	2,663	2,659	2,609	2,648	2,720	2,820	2,864	2,763
42 Personal care	10,094	10,132	10,166	10,221	10,153	10,272	10,320	10,464	10,500	10,389
43 Restaurants and accommodation services	34,587	34,551	34,324	34,659	34,530	34,865	35,625	36,331	36,515	35,834
44 Financial and legal services	31,076	31,250	31,479	32,773	31,645	34,212	34,024	34,121	34,551	34,227
45 Operating expenses of non-profit organizations	10,086	10,078	10,065	10,095	10,081	10,172	10,492	10,292	10,432	10,347
46 Net expenditure abroad	1,938	448	623	929	985	1,548	844	1,044	456	973
47 Personal expenditure on consumer goods and services	485,061	485,461	486,966	495,131	488,155	503,133	507,781	513,940	517,927	510,695
48 Durable goods	57,753	58,175	59,033	62,658	59,405	64,384	66,705	68,569	72,295	67,988
49 Semi-durable goods	43,358	43,365	43,351	43,683	43,439	44,520	44,495	45,438	45,303	44,939
50 Non-durable goods	121,053	121,250	120,530	121,425	121,065	122,051	123,336	123,928	123,257	123,143
51 Services	262,953	262,720	264,090	267,372	264,284	272,184	273,241	275,996	277,079	274,625

Tableau 17: Comptes des revenus et dépenses: Dépenses personnelles réelles en biens et services de consommation

Données désaisonnalisées au taux annuel, millions de dollars enchaînés (1997)

Numéro de tableau CANSIM 3800009

1998					1999						
I	II	III	IV	Ann.	I	II	III	IV	Ann.		
70,060	70,679	70,786	70,751	70,569	70,931	71,413	71,835	72,984	71,791	Aliments, boissons et tabac	1
50,936	51,500	51,712	51,880	51,507	52,024	52,484	52,740	53,536	52,696	Aliments et boissons non alcoolisées	2
10,352	10,324	10,308	10,140	10,281	10,356	10,540	10,704	11,260	10,715	Boissons alcoolisées achetées en magasin	3
8,772	8,856	8,772	8,740	8,785	8,568	8,416	8,420	8,240	8,411	Produits du tabac	4
24,895	24,891	25,022	24,906	24,929	25,367	25,602	25,899	25,920	25,697	Vêtements et chaussures	5
8,520	8,424	8,644	8,568	8,539	8,604	8,652	8,797	8,777	8,708	Vêtements pour hommes et garçons	6
12,636	12,716	12,700	12,716	12,692	13,016	13,156	13,276	13,463	13,228	Vêtements pour femmes, filles et enfants	7
3,740	3,752	3,680	3,624	3,699	3,748	3,796	3,828	3,684	3,764	Chaussures	8
121,922	122,681	123,734	124,024	123,090	125,036	125,927	126,751	126,822	126,134	Loyers bruts, combustible et énergie	9
75,312	75,772	76,148	76,548	75,945	77,080	77,528	77,968	78,488	77,766	Loyers bruts imputés	10
26,752	26,880	26,992	27,160	26,946	27,328	27,496	27,612	27,800	27,559	Loyers bruts versés	11
4,179	4,184	4,222	4,283	4,217	4,247	4,258	4,262	4,310	4,269	Autres frais de logement	12
10,164	10,600	10,784	10,308	10,464	10,388	10,664	11,040	10,872	10,741	Électricité	13
3,352	3,088	3,264	3,368	3,268	3,472	3,520	3,532	3,184	3,427	Gaz naturel	14
2,156	2,152	2,324	2,348	2,245	2,532	2,452	2,316	2,200	2,375	Autres combustibles	15
42,296	42,541	42,757	43,095	42,672	43,624	43,961	44,650	44,794	44,257	Meubles, accessoires d'ameublement, équipement ménager et entretien du ménage	16
5,764	5,796	5,819	5,880	5,815	6,004	6,096	6,272	6,304	6,169	Meubles, tapis et autres revêtements de sol	17
6,780	6,840	6,972	7,072	6,916	7,272	7,328	7,483	7,558	7,410	Appareils ménagers	18
12,672	12,623	12,604	12,806	12,676	12,878	12,934	13,186	13,145	13,036	Articles d'ameublement semi-durables	19
9,088	9,231	9,263	9,196	9,195	9,300	9,396	9,469	9,520	9,421	Produits ménagers non durables	20
4,784	4,800	4,816	4,832	4,808	4,864	4,896	4,920	4,936	4,904	Services domestiques et de garde d'enfants	21
3,208	3,252	3,284	3,312	3,264	3,312	3,315	3,323	3,336	3,322	Autres services ménagers	22
24,296	24,673	24,817	24,861	24,662	25,184	25,504	25,988	26,364	25,760	Soins médicaux et services de santé	23
11,412	11,559	11,615	11,651	11,559	11,803	11,995	12,199	12,335	12,083	Soins médicaux	24
1,152	1,180	1,184	1,192	1,177	1,188	1,192	1,200	1,216	1,199	Soins hospitaliers et soins analogues	25
3,488	3,464	3,500	3,540	3,498	3,552	3,580	3,648	3,724	3,626	Autres dépenses en soins médicaux	26
8,244	8,468	8,516	8,476	8,426	8,640	8,736	8,940	9,088	8,851	Médicaments et articles de pharmacie	27
83,416	87,139	87,677	87,978	86,553	89,762	89,994	92,047	93,501	91,326	Transports et communications	28
31,022	33,947	33,968	33,388	33,081	34,663	34,790	36,761	37,907	36,030	Véhicules automobiles neufs et d'occasion (portion nette)	29
10,180	10,155	10,208	10,367	10,228	10,790	10,667	10,907	10,481	10,711	Pièces et réparation de véhicules automobiles	30
15,828	16,156	16,360	16,548	16,223	16,880	16,868	16,788	17,028	16,891	Carburants et lubrifiants	31
5,701	5,737	5,785	5,869	5,773	5,914	6,013	5,930	6,021	5,970	Autres services liés à l'automobile	32
10,881	10,986	10,925	11,173	10,991	10,791	10,700	10,630	10,605	10,682	Frais d'utilisation des services de transport	33
9,815	10,163	10,443	10,647	10,267	10,758	10,992	11,080	11,537	11,092	Communications	34
55,213	56,330	57,736	57,872	56,788	59,203	60,073	61,206	61,904	60,597	Loisirs, divertissement, formation et culture	35
19,708	20,278	20,783	21,005	20,444	21,813	22,180	22,681	22,832	22,377	Matériel de loisirs, de sport et de camping	36
8,995	9,116	9,326	9,026	9,116	9,160	9,312	9,539	9,519	9,383	Fournitures de lecture et de divertissement	37
20,168	20,491	21,067	21,142	20,717	21,520	21,942	22,388	22,904	22,189	Services de loisirs	38
6,351	6,461	6,576	6,714	6,526	6,750	6,689	6,663	6,701	6,701	Services relatifs à la formation et à la culture	39
96,121	97,049	98,202	99,004	97,594	100,355	101,108	101,835	102,907	101,551	Biens et services divers	40
2,960	2,928	2,916	2,892	2,924	3,088	3,036	3,072	3,132	3,082	Effets personnels n.c.a.	41
10,660	10,752	10,788	10,781	10,745	10,929	10,981	11,085	11,157	11,038	Soins personnels	42
36,962	37,112	37,421	37,778	37,318	38,460	38,616	38,700	39,301	38,769	Restaurants et hébergement	43
34,882	35,434	36,087	36,369	35,693	36,594	36,973	37,402	37,686	37,164	Services financiers et juridiques	44
10,656	10,824	10,992	11,188	10,915	11,291	11,510	11,584	11,637	11,506	Dépenses de fonctionnement des organismes sans but lucratif	45
-60	-1,356	-3,008	-3,408	-1,958	-2,844	-2,032	-2,252	-1,892	-2,255	Dépenses nettes à l'étranger	46
518,163	524,576	527,568	528,919	524,807	536,475	541,450	547,848	553,237	544,753	Dépenses personnelles en biens et services de consommation	47
68,422	72,026	72,642	72,524	71,404	75,324	75,889	78,838	80,135	77,547	Biens durables	48
46,700	46,763	47,091	46,864	46,855	47,537	47,985	48,773	48,761	48,264	Biens semi-durables	49
124,170	125,707	126,614	126,278	125,692	127,493	128,432	129,373	130,303	128,900	Biens non durables	50
278,845	280,087	281,237	283,244	280,853	286,155	289,170	290,956	294,145	290,107	Services	51

Table 17: Income and Expenditure Accounts: Real Personal Expenditure on Consumer Goods and Services

Seasonally adjusted data at annual rates, millions of chained (1997) dollars

CANSIM Table No. 3800009

	2000					2001				
	I	II	III	IV	Ann.	I	II	III	IV	Ann.
1 Food, beverages and tobacco	73,003	73,365	73,506	73,916	73,448	74,435	74,295	73,945	73,851	74,132
2 Food and non-alcoholic beverages	54,012	54,452	54,492	54,736	54,423	55,124	55,104	54,992	55,056	55,069
3 Alcoholic beverages bought in stores	10,912	10,960	11,040	11,100	11,003	11,132	11,212	11,260	11,296	11,225
4 Tobacco products	8,148	8,040	8,060	8,160	8,102	8,256	8,080	7,836	7,676	7,962
5 Clothing and footwear	26,542	26,785	27,379	27,292	27,000	27,542	28,277	27,816	28,522	28,039
6 Men's and boys' clothing	8,993	9,109	9,324	9,255	9,170	9,333	9,564	9,252	9,548	9,424
7 Women's, girls' and children's clothing	13,648	13,796	14,020	14,103	13,892	14,292	14,623	14,495	14,886	14,574
8 Footwear	3,904	3,883	4,036	3,936	3,940	3,920	4,092	4,072	4,091	4,044
9 Gross rent, fuel and power	128,031	129,255	130,274	131,424	129,746	131,784	132,183	132,900	133,280	132,537
10 Gross imputed rent	79,100	79,680	80,308	80,888	79,994	81,432	82,040	82,660	83,332	82,366
11 Gross paid rent	27,884	28,028	28,184	28,332	28,107	28,472	28,599	28,779	28,995	28,711
12 Other shelter expenses	4,427	4,479	4,519	4,527	4,488	4,554	4,566	4,606	4,615	4,585
13 Electricity	10,960	11,168	11,224	11,368	11,180	11,280	11,332	11,284	11,076	11,243
14 Natural gas	3,304	3,584	3,680	3,892	3,615	3,664	3,468	3,448	3,340	3,480
15 Other fuels	2,360	2,280	2,300	2,284	2,306	2,352	2,304	2,288	2,184	2,282
16 Furniture, furnishings and household equipment and maintenance	45,743	46,222	46,899	47,147	46,503	47,966	48,076	48,144	49,246	48,358
17 Furniture, carpets and other floor coverings	6,547	6,678	6,723	6,750	6,675	7,069	6,946	7,046	7,319	7,095
18 Household appliances	7,777	7,928	8,057	8,100	7,966	8,327	8,417	8,422	8,816	8,496
19 Semi-durable household furnishings	13,407	13,489	13,793	13,849	13,635	14,104	14,169	14,146	14,437	14,214
20 Non-durable household supplies	9,681	9,741	9,870	9,956	9,812	9,952	9,995	9,951	10,078	9,994
21 Domestic and child care services	4,960	4,996	5,040	5,068	5,016	5,088	5,120	5,128	5,140	5,119
22 Other household services	3,372	3,392	3,420	3,427	3,403	3,431	3,439	3,459	3,475	3,451
23 Medical care and health services	26,687	27,061	27,297	27,509	27,139	27,901	28,216	28,472	28,858	28,362
24 Medical care	12,443	12,535	12,647	12,791	12,604	12,947	13,071	13,191	13,287	13,124
25 Hospital care and the like	1,252	1,276	1,288	1,308	1,281	1,320	1,336	1,352	1,368	1,344
26 Other medical care expenses	3,752	3,780	3,832	3,820	3,796	3,868	3,880	3,888	3,964	3,900
27 Drugs and pharmaceutical products	9,240	9,472	9,532	9,592	9,459	9,768	9,932	10,044	10,244	9,997
28 Transportation and communications	93,768	94,159	96,369	93,765	94,515	95,280	95,651	95,082	98,771	96,196
29 New and used (net) motor vehicles	37,427	37,328	38,911	35,222	37,222	36,437	37,230	37,206	40,704	37,894
30 Motor vehicle repairs and parts	10,924	10,999	11,372	11,689	11,246	11,787	11,751	11,148	11,422	11,527
31 Motor fuels and lubricants	16,984	16,700	16,676	16,796	16,789	17,024	16,776	16,820	17,184	16,951
32 Other auto related services	6,065	6,190	6,259	6,275	6,197	6,318	6,344	6,388	6,378	6,357
33 Purchased transportation	10,539	10,831	10,975	11,205	10,888	11,042	10,780	10,534	9,971	10,582
34 Communications	11,933	12,253	12,417	12,600	12,301	12,744	12,948	13,186	13,485	13,091
35 Recreation, entertainment, education and cultural services	63,026	63,632	64,893	65,802	64,338	66,824	66,954	67,078	68,349	67,301
36 Recreational, sporting and camping equipment	23,812	24,356	25,065	25,799	24,758	26,313	26,417	26,218	27,154	26,526
37 Reading and entertainment supplies	9,480	9,459	9,727	9,750	9,604	9,737	9,824	9,873	10,007	9,860
38 Recreational services	23,058	23,151	23,415	23,584	23,302	24,051	23,944	24,094	24,318	24,102
39 Education and cultural services	6,788	6,817	6,876	6,920	6,850	6,992	7,050	7,126	7,198	7,092
40 Miscellaneous goods and services	104,197	105,174	106,548	108,072	105,998	108,485	109,088	109,166	109,510	109,062
41 Personal effects n.e.c.	3,179	3,108	3,199	3,303	3,197	3,359	3,312	3,214	3,265	3,288
42 Personal care	11,210	11,342	11,500	11,654	11,427	11,753	11,845	11,894	11,951	11,861
43 Restaurants and accommodation services	39,610	39,993	40,622	41,271	40,374	41,681	41,886	41,552	41,350	41,617
44 Financial and legal services	38,408	38,776	39,184	39,309	38,919	39,212	39,398	39,790	40,180	39,645
45 Operating expenses of non-profit organizations	11,793	11,961	12,049	12,542	12,086	12,483	12,651	12,735	12,795	12,666
46 Net expenditure abroad	-2,312	-2,200	-1,800	-1,705	-2,004	-1,474	-2,472	-1,276	-3,349	-2,143
47 Personal expenditure on consumer goods and services	558,575	563,347	571,284	573,125	566,583	578,675	580,036	581,181	586,468	581,590
48 Durable goods	81,292	82,001	84,619	81,914	82,457	84,275	85,124	84,609	89,823	85,958
49 Semi-durable goods	49,600	49,879	51,081	51,102	50,416	51,577	52,439	52,034	53,188	52,310
50 Non-durable goods	130,977	131,821	132,417	133,601	132,204	134,278	133,801	133,483	133,601	133,791
51 Services	296,841	299,783	303,440	306,546	301,653	308,721	308,960	311,300	310,567	309,887

Tableau 17: Comptes des revenus et dépenses: Dépenses personnelles réelles en biens et services de consommation

Données désaisonnalisées au taux annuel, millions de dollars enchaînés (1997)

Numéro de tableau CANSIM 3800009

2002					2003						
I	II	III	IV	Ann.	I	II	III	IV	Ann.		
74,323	74,541	75,116	75,530	74,878	76,266	Aliments, boissons et tabac	1
55,196	55,764	56,400	56,800	56,040	57,472	Aliments et boissons non alcoolisées	2
11,416	11,156	11,620	11,672	11,466	11,856	Boissons alcoolisées achetées en magasin	3
7,856	7,792	7,460	7,452	7,640	7,408	Produits du tabac	4
29,117	29,259	28,898	29,332	29,152	29,856	Vêtements et chaussures	5
9,812	9,841	9,736	9,767	9,789	9,827	Vêtements pour hommes et garçons	6
15,103	15,214	14,998	15,285	15,150	15,700	Vêtements pour femmes, filles et enfants	7
4,203	4,207	4,166	4,282	4,215	4,333	Chaussures	8
134,656	136,230	136,588	138,558	136,508	140,503	Loyers bruts, combustible et énergie	9
83,996	84,700	85,484	86,176	85,089	86,940	Loyers bruts imputés	10
29,215	29,471	29,703	29,887	29,569	30,118	Loyers bruts versés	11
4,703	4,687	4,754	4,749	4,723	4,786	Autres frais de logement	12
11,112	11,268	11,336	11,828	11,386	12,476	Électricité	13
3,548	3,812	3,300	3,672	3,583	3,776	Gaz naturel	14
2,264	2,400	2,264	2,340	2,317	2,424	Autres combustibles	15
50,043	50,432	50,550	51,566	50,648	52,061	Meubles, accessoires d'ameublement, équipement ménager et entretien du ménage	16
7,486	7,586	7,690	8,129	7,723	8,203	Meubles, tapis et autres revêtements de sol	17
8,972	9,124	9,094	9,226	9,104	9,388	Appareils ménagers	18
14,715	14,751	14,711	15,084	14,815	15,188	Articles d'ameublement semi-durables	19
10,228	10,302	10,329	10,361	10,305	10,400	Produits ménagers non durables	20
5,164	5,184	5,209	5,236	5,198	5,256	Services domestiques et de garde d'enfants	21
3,500	3,512	3,540	3,552	3,526	3,576	Autres services ménagers	22
29,277	29,498	29,797	30,093	29,666	30,465	Soins médicaux et services de santé	23
13,383	13,503	13,615	13,748	13,562	13,860	Soins médicaux	24
1,372	1,380	1,388	1,392	1,383	1,404	Soins hospitaliers et soins analogues	25
4,004	4,032	4,092	4,140	4,067	4,148	Autres dépenses en soins médicaux	26
10,528	10,592	10,712	10,824	10,664	11,068	Médicaments et articles de pharmacie	27
101,039	101,097	101,154	103,028	101,580	102,617	Transports et communications	28
41,688	42,017	41,668	42,939	42,078	41,627	Véhicules automobiles neufs et d'occasion (portion nette)	29
12,071	11,687	11,683	11,778	11,805	12,282	Pièces et réparation de véhicules automobiles	30
17,380	17,212	17,372	17,436	17,350	17,220	Carburants et lubrifiants	31
6,421	6,450	6,471	6,482	6,456	6,557	Autres services liés à l'automobile	32
10,077	10,104	10,101	10,505	10,197	10,795	Frais d'utilisation des services de transport	33
13,777	14,055	14,262	14,326	14,105	14,489	Communications	34
69,293	70,532	70,533	71,264	70,406	72,246	Loisirs, divertissement, formation et culture	35
28,005	28,211	28,185	28,896	28,324	29,748	Matériel de loisirs, de sport et de camping	36
10,164	10,173	10,176	10,142	10,164	10,248	Fournitures de lecture et de divertissement	37
24,324	25,255	25,210	25,276	25,016	25,337	Services de loisirs	38
7,242	7,265	7,326	7,414	7,312	7,501	Services relatifs à la formation et à la culture	39
110,405	111,258	112,114	112,888	111,666	112,839	Biens et services divers	40
3,346	3,411	3,392	3,407	3,389	3,435	Effets personnels n.c.a.	41
12,354	12,407	12,464	12,457	12,421	12,586	Soins personnels	42
41,261	41,542	42,070	42,280	41,788	41,600	Restaurants et hébergement	43
40,550	40,893	41,097	41,491	41,008	41,799	Services financiers et juridiques	44
12,939	13,051	13,129	13,294	13,103	13,483	Dépenses de fonctionnement des organismes sans but lucratif	45
-3,766	-2,153	-2,156	-2,947	-2,756	-2,239	Dépenses nettes à l'étranger	46
593,710	600,164	602,163	608,753	601,198	614,015	Dépenses personnelles en biens et services de consommation	47
92,366	92,975	92,627	95,208	93,294	94,913	Biens durables	48
54,183	54,365	54,006	54,809	54,341	55,549	Biens semi-durables	49
135,412	136,219	136,451	138,052	136,534	139,828	Biens non durables	50
312,615	317,449	319,846	321,628	317,885	324,529	Services	51

Table 18: Income and Expenditure Accounts: Contributions to Percent Change in Real Personal Expenditure on Consumer Goods and Services

Using seasonally adjusted data, percentage points

CANSIM Table No. 3800009

	1996					1997				
	I	II	III	IV	Ann.	I	II	III	IV	Ann.
1 Food, beverages and tobacco	0.008	0.027	-0.118	0.082	0.051	0.129	0.094	0.131	0.016	0.285
2 Food and non-alcoholic beverages	0.087	0.079	-0.070	0.056	0.165	0.054	0.070	0.081	0.020	0.182
3 Alcoholic beverages bought in stores	-0.071	-0.062	-0.051	0.020	-0.137	0.067	0.036	0.052	-0.020	0.092
4 Tobacco products	-0.008	0.010	0.003	0.006	0.023	0.008	-0.012	-0.002	0.016	0.011
5 Clothing and footwear	0.026	0.045	0.025	0.029	0.009	0.036	-0.053	0.103	-0.014	0.090
6 Men's and boys' clothing	0.039	-0.006	0.005	0.019	0.009	0.020	-0.022	0.034	-0.006	0.034
7 Women's, girl's and children's clothing	0.010	0.028	-0.001	0.016	0.014	0.034	-0.041	0.040	-0.007	0.040
8 Footwear	-0.023	0.023	0.021	-0.006	-0.014	-0.018	0.010	0.029	-0.001	0.016
9 Gross rent, fuel and power	0.142	0.178	0.099	0.155	0.579	0.038	0.199	0.017	0.020	0.418
10 Gross imputed rent	0.095	0.084	0.093	0.094	0.341	0.084	0.092	0.110	0.107	0.379
11 Gross paid rent	0.026	0.031	0.033	0.032	0.088	0.028	0.029	0.035	0.031	0.126
12 Other shelter expenses	-0.020	0.002	0.001	0.006	-0.017	0.013	-0.004	0.002	-0.001	0.016
13 Electricity	0.004	0.048	-0.022	-0.007	0.048	0.005	0.013	-0.086	-0.014	-0.038
14 Natural gas	0.015	0.004	0.010	0.020	0.063	-0.050	0.058	-0.052	-0.080	-0.032
15 Other fuels	0.022	0.009	-0.016	0.010	0.056	-0.042	0.011	0.008	-0.023	-0.033
16 Furniture, furnishings and household equipment and maintenance	0.151	-0.029	-0.003	0.126	0.031	0.158	0.080	0.115	0.003	0.369
17 Furniture, carpets and other floor coverings	0.005	-	0.005	0.032	-0.008	0.041	0.009	0.021	-0.002	0.085
18 Household appliances	0.024	-0.009	0.017	0.033	0.012	0.031	0.037	0.029	-0.002	0.106
19 Semi-durable household furnishings	0.063	-0.028	-0.021	0.047	0.042	0.072	0.022	0.028	0.018	0.128
20 Non-durable household supplies	0.032	-0.014	-0.005	0.014	-0.028	0.010	0.012	0.031	-0.015	0.036
21 Domestic and child care services	0.022	0.019	-0.001	0.003	0.001	0.005	0.002	0.002	0.002	0.014
22 Other household services	0.005	0.003	0.002	-0.003	0.012	-0.001	-0.002	0.004	0.002	-
23 Medical care and health services	-0.064	-0.001	0.025	0.077	0.123	0.113	0.020	0.094	0.016	0.250
24 Medical care	-0.004	0.014	0.013	0.039	0.095	0.046	0.010	0.020	0.022	0.110
25 Hospital care and the like	-0.054	-0.002	-0.002	0.003	-0.045	-0.014	-0.002	0.001	0.005	-0.014
26 Other medical care expenses	0.002	-0.006	-0.004	0.002	0.021	0.024	-0.010	0.005	0.008	0.017
27 Drugs and pharmaceutical products	-0.008	-0.007	0.018	0.033	0.052	0.057	0.022	0.068	-0.019	0.137
28 Transportation and communications	0.174	0.001	0.129	0.670	0.663	0.383	0.362	0.202	0.655	1.508
29 New and used (net) motor vehicles	-0.023	0.051	0.099	0.611	0.353	0.160	0.308	0.165	0.767	1.203
30 Motor vehicle repairs and parts	0.012	-0.090	-0.001	0.026	0.003	0.015	-0.014	0.002	-0.126	-0.031
31 Motor fuels and lubricants	0.114	-0.028	-0.021	0.026	0.095	0.005	0.046	-0.006	0.008	0.042
32 Other auto related services	-0.002	0.003	0.009	0.007	0.015	0.018	0.014	0.015	-0.002	0.046
33 Purchased transportation	0.056	0.056	0.017	-0.011	0.111	0.145	-0.001	-0.003	0.013	0.163
34 Communications	0.017	0.009	0.026	0.011	0.086	0.040	0.009	0.029	-0.005	0.085
35 Recreation, entertainment, education and cultural services	0.242	0.125	0.096	0.126	0.528	0.281	0.161	0.345	0.031	0.772
36 Recreational, sporting and camping equipment	0.065	0.050	0.029	0.079	0.159	0.093	0.089	0.136	0.008	0.324
37 Reading and entertainment supplies	0.066	-0.009	-0.007	-0.007	0.019	0.059	0.030	0.049	-0.033	0.089
38 Recreational services	-0.001	0.081	0.071	0.040	0.215	0.110	0.026	0.137	0.048	0.300
39 Education and cultural services	0.112	0.003	0.003	0.014	0.135	0.019	0.016	0.023	0.008	0.059
40 Miscellaneous goods and services	0.360	0.039	0.024	0.349	0.632	0.354	0.202	0.167	0.163	0.928
41 Personal effects n.e.c.	0.012	0.005	0.020	-0.001	0.016	-0.002	0.014	0.020	0.009	0.032
42 Personal care	0.038	0.008	0.007	0.011	0.093	0.010	0.010	0.028	0.007	0.048
43 Restaurants and accommodation services	0.091	-0.007	-0.047	0.069	0.143	0.041	0.151	0.139	0.036	0.267
44 Financial and legal services	0.213	0.035	0.047	0.264	0.369	0.290	-0.037	0.019	0.084	0.527
45 Operating expenses of non-profit organizations	0.006	-0.002	-0.003	0.006	0.011	0.015	0.064	-0.039	0.027	0.054
46 Net expenditure abroad	0.220	-0.302	0.036	0.062	-0.035	0.123	-0.139	0.039	-0.115	-0.002
47 Personal expenditure on consumer goods and services	1.263	0.082	0.310	1.677	2.579	1.616	0.924	1.213	0.776	4.617
48 Durable goods	0.048	0.088	0.179	0.752	0.524	0.351	0.464	0.368	0.722	1.767
49 Semi-durable goods	0.161	0.001	-0.003	0.068	0.069	0.168	-0.005	0.186	-0.026	0.307
50 Non-durable goods	0.216	0.040	-0.148	0.183	0.395	0.127	0.256	0.117	-0.130	0.428
51 Services	0.838	-0.048	0.282	0.673	1.592	0.970	0.210	0.542	0.211	2.115

Tableau 18: Comptes des revenus et dépenses: Contributions à la variation en pourcentage des dépenses personnelles réelles en biens et services de consommation

Calculés à partir de données désaisonnalisées, points de pourcentages

Numéro de tableau CANSIM 3800009

1998					1999						
I	II	III	IV	Ann.	I	II	III	IV	Ann.		
0.113	0.121	0.020	-0.006	0.317	0.034	0.091	0.078	0.210	0.234	Aliments, boissons et tabac	1
0.047	0.109	0.040	0.032	0.233	0.027	0.086	0.047	0.144	0.226	Aliments et boissons non alcoolisées	2
0.068	-0.005	-0.003	-0.032	0.075	0.041	0.035	0.031	0.102	0.083	Boissons alcoolisées achetées en magasin	3
-0.002	0.017	-0.017	-0.006	0.009	-0.034	-0.030	0.001	-0.035	-0.075	Produits du tabac	4
0.099	-0.001	0.025	-0.022	0.135	0.087	0.044	0.055	0.004	0.146	Vêtements et chaussures	5
0.037	-0.018	0.042	-0.014	0.048	0.007	0.009	0.027	-0.004	0.032	Vêtements pour hommes et garçons	6
0.043	0.015	-0.003	0.003	0.059	0.056	0.026	0.022	0.034	0.101	Vêtements pour femmes, filles et enfants	7
0.019	0.002	-0.014	-0.011	0.028	0.024	0.009	0.006	-0.026	0.012	Chaussures	8
0.002	0.147	0.200	0.056	0.303	0.190	0.165	0.151	0.013	0.578	Loyers bruts, combustible et énergie	9
0.082	0.089	0.071	0.076	0.365	0.100	0.083	0.080	0.094	0.345	Loyers bruts imputés	10
0.015	0.025	0.021	0.032	0.102	0.032	0.031	0.021	0.034	0.116	Loyers bruts versés	11
0.017	0.001	0.007	0.012	0.024	-0.007	0.002	0.001	0.009	0.009	Autres frais de logement	12
-0.071	0.085	0.035	-0.089	-0.063	0.015	0.051	0.068	-0.030	0.052	Électricité	13
-0.007	-0.052	0.036	0.021	-0.097	0.022	0.010	0.003	-0.074	0.033	Gaz naturel	14
-0.034	-0.001	0.030	0.004	-0.028	0.029	-0.012	-0.022	-0.020	0.022	Autres combustibles	15
0.208	0.049	0.041	0.064	0.365	0.100	0.063	0.128	0.026	0.302	Meubles, accessoires d'ameublement, équipement ménager et entretien du ménage	16
0.037	0.006	0.005	0.012	0.058	0.024	0.018	0.033	0.006	0.068	Meubles, tapis et autres revêtements de sol	17
0.051	0.012	0.025	0.019	0.100	0.037	0.010	0.028	0.013	0.093	Appareils ménagers	18
0.083	-0.009	-0.004	0.038	0.119	0.014	0.011	0.047	-0.008	0.069	Articles d'ameublement semi-durables	19
0.028	0.028	0.006	-0.013	0.057	0.020	0.018	0.014	0.009	0.043	Produits ménagers non durables	20
0.003	0.003	0.003	0.003	0.010	0.006	0.006	0.004	0.003	0.018	Services domestiques et de garde d'enfants	21
0.006	0.009	0.006	0.005	0.021	-	0.001	0.001	0.002	0.011	Autres services ménagers	22
0.099	0.072	0.028	0.009	0.238	0.062	0.060	0.091	0.070	0.212	Soins médicaux et services de santé	23
0.040	0.029	0.011	0.007	0.099	0.029	0.036	0.038	0.025	0.101	Soins médicaux	24
0.005	0.005	0.001	0.002	0.014	-0.001	0.001	0.002	0.003	0.004	Soins hospitaliers et soins analogues	25
0.005	-0.005	0.007	0.008	0.014	0.002	0.005	0.013	0.014	0.025	Autres dépenses en soins médicaux	26
0.049	0.043	0.009	-0.008	0.111	0.031	0.018	0.038	0.027	0.082	Médicaments et articles de pharmacie	27
-0.815	0.713	0.100	0.057	0.464	0.330	0.042	0.378	0.266	0.902	Transports et communications	28
-1.051	0.563	0.004	-0.109	0.070	0.240	0.024	0.362	0.207	0.558	Véhicules automobiles neufs et d'occasion (portion nette)	29
0.134	-0.005	0.010	0.030	0.047	0.079	-0.023	0.044	-0.078	0.092	Pièces et réparation de véhicules automobiles	30
0.069	0.058	0.035	0.032	0.158	0.055	-0.002	-0.015	0.045	0.120	Carburants et lubrifiants	31
0.007	0.007	0.009	0.017	0.031	0.009	0.019	-0.015	0.016	0.038	Autres services liés à l'automobile	32
0.006	0.021	-0.012	0.048	0.036	-0.074	-0.018	-0.014	-0.005	-0.061	Frais d'utilisation des services de transport	33
0.020	0.069	0.054	0.039	0.122	0.021	0.042	0.015	0.079	0.155	Communications	34
0.196	0.215	0.266	0.025	0.738	0.250	0.161	0.206	0.125	0.721	Loisirs, divertissement, formation et culture	35
0.146	0.107	0.093	0.040	0.384	0.144	0.064	0.086	0.025	0.351	Matériel de loisirs, de sport et de camping	36
0.088	0.023	0.039	-0.056	0.119	0.025	0.028	0.042	-0.004	0.050	Fournitures de lecture et de divertissement	37
0.034	0.063	0.111	0.014	0.253	0.073	0.080	0.084	0.096	0.284	Services de loisirs	38
-0.072	0.022	0.023	0.027	-0.018	0.007	-0.012	-0.005	0.007	0.035	Services relatifs à la formation et à la culture	39
0.244	0.180	0.222	0.153	0.792	0.259	0.142	0.136	0.198	0.762	Biens et services divers	40
0.019	-0.006	-0.002	-0.005	0.032	0.037	-0.010	0.007	0.011	0.030	Effets personnels n.c.a.	41
0.031	0.018	0.007	-0.001	0.070	0.028	0.010	0.019	0.013	0.056	Soins personnels	42
0.087	0.029	0.059	0.068	0.293	0.130	0.029	0.016	0.111	0.280	Restaurants et hébergement	43
0.064	0.107	0.126	0.054	0.286	0.043	0.072	0.080	0.053	0.283	Services financiers et juridiques	44
0.043	0.032	0.032	0.037	0.111	0.019	0.041	0.014	0.010	0.112	Dépenses de fonctionnement des organismes sans but lucratif	45
-0.101	-0.257	-0.333	-0.078	-0.587	0.117	0.159	-0.040	0.072	-0.057	Dépenses nettes à l'étranger	46
0.046	1.238	0.570	0.256	2.763	1.429	0.927	1.182	0.984	3.801	Dépenses personnelles en biens et services de consommation	47
-0.742	0.690	0.116	-0.022	0.666	0.518	0.103	0.530	0.230	1.148	Biens durables	48
0.270	0.012	0.062	-0.043	0.375	0.127	0.084	0.145	-0.002	0.268	Biens semi-durables	49
0.175	0.295	0.171	-0.063	0.498	0.228	0.174	0.174	0.171	0.615	Biens non durables	50
0.342	0.241	0.221	0.384	1.225	0.556	0.567	0.332	0.585	1.770	Services	51

Table 18: Income and Expenditure Accounts: Contributions to Percent Change in Real Personal Expenditure on Consumer Goods and Services

Using seasonally adjusted data, percentage points

CANSIM Table No. 3800009

	2000					2001				
	I	II	III	IV	Ann.	I	II	III	IV	Ann.
1 Food, beverages and tobacco	0.003	0.065	0.025	0.072	0.307	0.092	-0.025	-0.062	-0.017	0.122
2 Food and non-alcoholic beverages	0.085	0.077	0.007	0.042	0.315	0.068	-0.003	-0.019	0.011	0.112
3 Alcoholic beverages bought in stores	-0.063	0.009	0.014	0.011	0.053	0.006	0.014	0.008	0.006	0.039
4 Tobacco products	-0.018	-0.021	0.004	0.019	-0.061	0.018	-0.035	-0.051	-0.034	-0.029
5 Clothing and footwear	0.111	0.042	0.102	-0.015	0.235	0.042	0.122	-0.075	0.115	0.176
6 Men's and boys' clothing	0.038	0.020	0.037	-0.012	0.084	0.013	0.038	-0.051	0.049	0.043
7 Women's, girl's and children's clothing	0.033	0.026	0.038	0.014	0.119	0.032	0.055	-0.021	0.063	0.115
8 Footwear	0.040	-0.004	0.027	-0.017	0.032	-0.003	0.029	-0.003	0.003	0.018
9 Gross rent, fuel and power	0.217	0.218	0.179	0.200	0.653	0.062	0.069	0.124	0.065	0.498
10 Gross imputed rent	0.109	0.102	0.109	0.099	0.404	0.093	0.102	0.104	0.113	0.407
11 Gross paid rent	0.015	0.025	0.027	0.025	0.100	0.024	0.022	0.030	0.036	0.104
12 Other shelter expenses	0.021	0.009	0.007	0.001	0.040	0.005	0.002	0.007	0.001	0.017
13 Electricity	0.016	0.036	0.010	0.024	0.079	-0.014	0.008	-0.008	-0.035	0.010
14 Natural gas	0.026	0.060	0.022	0.053	0.043	-0.059	-0.056	-0.006	-0.030	-0.035
15 Other fuels	0.031	-0.016	0.004	-0.003	-0.013	0.015	-0.010	-0.003	-0.020	-0.005
16 Furniture, furnishings and household equipment and maintenance	0.171	0.085	0.119	0.043	0.412	0.141	0.019	0.012	0.187	0.323
17 Furniture, carpets and other floor coverings	0.045	0.024	0.008	0.005	0.095	0.056	-0.021	0.017	0.047	0.075
18 Household appliances	0.039	0.026	0.022	0.007	0.100	0.038	0.015	0.001	0.064	0.089
19 Semi-durable household furnishings	0.047	0.015	0.054	0.010	0.110	0.044	0.011	-0.004	0.049	0.101
20 Non-durable household supplies	0.029	0.011	0.023	0.015	0.072	-0.001	0.008	-0.008	0.022	0.032
21 Domestic and child care services	0.004	0.006	0.008	0.005	0.020	0.003	0.005	0.001	0.002	0.018
22 Other household services	0.007	0.004	0.005	0.001	0.015	0.001	0.001	0.004	0.003	0.009
23 Medical care and health services	0.059	0.068	0.043	0.038	0.258	0.070	0.056	0.045	0.068	0.219
24 Medical care	0.020	0.017	0.020	0.026	0.098	0.028	0.022	0.021	0.017	0.094
25 Hospital care and the like	0.007	0.004	0.002	0.004	0.015	0.002	0.003	0.003	0.003	0.011
26 Other medical care expenses	0.005	0.005	0.010	-0.002	0.032	0.009	0.002	0.001	0.013	0.019
27 Drugs and pharmaceutical products	0.028	0.042	0.011	0.011	0.112	0.031	0.029	0.019	0.035	0.095
28 Transportation and communications	0.049	0.071	0.397	-0.461	0.586	0.266	0.064	-0.098	0.625	0.289
29 New and used (net) motor vehicles	-0.085	-0.017	0.269	-0.616	0.216	0.202	0.130	-0.004	0.568	0.109
30 Motor vehicle repairs and parts	0.080	0.013	0.065	0.055	0.098	0.017	-0.006	-0.104	0.048	0.049
31 Motor fuels and lubricants	-0.009	-0.057	-0.005	0.025	-0.020	0.046	-0.050	0.009	0.065	0.031
32 Other auto related services	0.008	0.022	0.012	0.003	0.042	0.007	0.004	0.007	-0.002	0.027
33 Purchased transportation	-0.013	0.056	0.027	0.043	0.040	-0.030	-0.047	-0.044	-0.103	-0.058
34 Communications	0.067	0.054	0.027	0.030	0.211	0.024	0.033	0.039	0.048	0.130
35 Recreation, entertainment, education and cultural services	0.199	0.106	0.219	0.155	0.675	0.174	0.022	0.021	0.212	0.506
36 Recreational, sporting and camping equipment	0.161	0.087	0.112	0.112	0.395	0.077	0.015	-0.029	0.135	0.269
37 Reading and entertainment supplies	-0.007	-0.004	0.047	0.004	0.041	-0.002	0.015	0.008	0.023	0.045
38 Recreational services	0.028	0.017	0.048	0.031	0.210	0.085	-0.020	0.027	0.041	0.147
39 Education and cultural services	0.017	0.005	0.011	0.008	0.029	0.014	0.011	0.014	0.014	0.045
40 Miscellaneous goods and services	0.236	0.178	0.248	0.270	0.828	0.073	0.105	0.014	0.060	0.546
41 Personal effects n.e.c.	0.009	-0.013	0.016	0.019	0.021	0.010	-0.008	-0.017	0.009	0.016
42 Personal care	0.010	0.024	0.028	0.027	0.072	0.017	0.016	0.008	0.010	0.076
43 Restaurants and accommodation services	0.057	0.070	0.114	0.116	0.300	0.073	0.036	-0.059	-0.036	0.223
44 Financial and legal services	0.133	0.067	0.074	0.022	0.328	-0.017	0.032	0.067	0.066	0.129
45 Operating expenses of non-profit organizations	0.028	0.030	0.016	0.087	0.107	-0.010	0.029	0.014	0.010	0.101
46 Net expenditure abroad	-0.081	0.022	0.078	0.020	0.054	0.049	-0.196	0.219	-0.406	-0.029
47 Personal expenditure on consumer goods and services	0.965	0.854	1.409	0.322	4.007	0.968	0.235	0.197	0.910	2.649
48 Durable goods	0.201	0.121	0.438	-0.443	0.865	0.383	0.135	-0.082	0.824	0.568
49 Semi-durable goods	0.150	0.049	0.209	0.003	0.391	0.081	0.145	-0.068	0.192	0.324
50 Non-durable goods	0.123	0.154	0.109	0.215	0.613	0.123	-0.087	-0.058	0.021	0.300
51 Services	0.490	0.530	0.653	0.546	2.137	0.382	0.041	0.404	-0.127	1.456

Tableau 18: Comptes des revenus et dépenses: Contributions à la variation en pourcentage des dépenses personnelles réelles en biens et services de consommation

Calculés à partir de données désaisonnalisées, points de pourcentages

Numéro de tableau CANSIM 3800009

2002					2003						
I	II	III	IV	Ann.	I	II	III	IV	Ann.		
0.085	0.039	0.102	0.074	0.138	0.130	Aliments, boissons et tabac	1
0.024	0.098	0.107	0.067	0.170	0.112	Aliments et boissons non alcoolisées	2
0.021	-0.044	0.078	0.009	0.042	0.030	Boissons alcoolisées achetées en magasin	3
0.039	-0.015	-0.083	-0.002	-0.074	-0.012	Produits du tabac	4
0.096	0.022	-0.056	0.066	0.180	0.078	Vêtements et chaussures	5
0.043	0.004	-0.016	0.005	0.059	0.009	Vêtements pour hommes et garçons	6
0.035	0.017	-0.033	0.044	0.093	0.061	Vêtements pour femmes, filles et enfants	7
0.018	0.001	-0.006	0.018	0.028	0.008	Chaussures	8
0.233	0.262	0.059	0.323	0.681	0.317	Loyers bruts, combustible et énergie	9
0.110	0.115	0.126	0.111	0.455	0.121	Loyers bruts imputés	10
0.037	0.042	0.038	0.030	0.144	0.037	Loyers bruts versés	11
0.015	-0.003	0.011	-0.001	0.024	0.006	Autres frais de logement	12
0.006	0.027	0.012	0.086	0.025	0.110	Électricité	13
0.051	0.057	-0.104	0.083	0.026	0.025	Gaz naturel	14
0.014	0.023	-0.024	0.014	0.007	0.017	Autres combustibles	15
0.135	0.065	0.019	0.165	0.388	0.079	Meubles, accessoires d'ameublement, équipement ménager et entretien du ménage	16
0.029	0.017	0.017	0.072	0.108	0.012	Meubles, tapis et autres revêtements de sol	17
0.025	0.024	-0.005	0.020	0.098	0.024	Appareils ménagers	18
0.047	0.006	-0.007	0.061	0.102	0.017	Articles d'ameublement semi-durables	19
0.026	0.013	0.005	0.005	0.054	0.019	Produits ménagers non durables	20
0.004	0.003	0.004	0.004	0.013	0.003	Services domestiques et de garde d'enfants	21
0.004	0.002	0.005	0.002	0.013	0.004	Autres services ménagers	22
0.073	0.038	0.051	0.050	0.230	0.062	Soins médicaux et services de santé	23
0.017	0.021	0.019	0.023	0.078	0.019	Soins médicaux	24
0.001	0.001	0.001	0.001	0.007	0.002	Soins hospitaliers et soins analogues	25
0.007	0.005	0.010	0.008	0.029	0.001	Autres dépenses en soins médicaux	26
0.049	0.011	0.020	0.018	0.115	0.040	Médicaments et articles de pharmacie	27
0.376	0.010	0.009	0.309	0.906	-0.067	Transports et communications	28
0.157	0.052	-0.054	0.196	0.675	-0.200	Véhicules automobiles neufs et d'occasion (portion nette)	29
0.113	-0.066	-0.001	0.016	0.049	0.085	Pièces et réparation de véhicules automobiles	30
0.033	-0.029	0.029	0.012	0.075	-0.041	Carburants et lubrifiants	31
0.007	0.005	0.003	0.002	0.016	0.012	Autres services liés à l'automobile	32
0.019	0.005	-0.001	0.073	-0.072	0.052	Frais d'utilisation des services de transport	33
0.047	0.044	0.032	0.010	0.163	0.025	Communications	34
0.156	0.202	-	0.117	0.518	0.155	Loisirs, divertissement, formation et culture	35
0.120	0.029	-0.004	0.095	0.257	0.111	Matériel de loisirs, de sport et de camping	36
0.027	0.002	-	-0.006	0.052	0.017	Fournitures de lecture et de divertissement	37
0.001	0.168	-0.008	0.012	0.168	0.011	Services de loisirs	38
0.008	0.004	0.011	0.016	0.041	0.016	Services relatifs à la formation et à la culture	39
0.154	0.145	0.144	0.129	0.453	-0.008	Biens et services divers	40
0.014	0.011	-0.003	0.003	0.018	0.005	Effets personnels n.c.a.	41
0.069	0.009	0.010	-0.001	0.096	0.021	Soins personnels	42
-0.016	0.049	0.091	0.036	0.031	-0.115	Restaurants et hébergement	43
0.063	0.057	0.034	0.064	0.232	0.050	Services financiers et juridiques	44
0.025	0.019	0.013	0.028	0.076	0.032	Dépenses de fonctionnement des organismes sans but lucratif	45
-0.074	0.304	0.004	-0.139	-0.122	0.118	Dépenses nettes à l'étranger	46
1.235	1.087	0.333	1.094	3.371	0.864	Dépenses personnelles en biens et services de consommation	47
0.396	0.093	-0.052	0.386	1.152	-0.043	Biens durables	48
0.164	0.029	-0.057	0.127	0.337	0.115	Biens semi-durables	49
0.321	0.142	0.041	0.284	0.501	0.315	Biens non durables	50
0.353	0.822	0.402	0.297	1.382	0.478	Services	51

Table 19: Income and Expenditure Accounts: Investment in Residential Structures

Seasonally adjusted data at annual rates, millions of dollars

CANSIM Table No. 3800010

		1996					1997				
		I	II	III	IV	Ann.	I	II	III	IV	Ann.
1	Value of new housing construction	16,716	17,720	19,152	18,924	18,128	20,384	21,896	21,780	21,952	21,503
2	Renovations	13,140	14,176	14,752	14,812	14,220	14,816	14,996	14,972	15,252	15,009
3	Ownership transfer costs	6,720	6,920	7,112	8,884	7,409	8,036	7,176	6,892	6,908	7,253
4	Total investment in residential structures	36,576	38,816	41,016	42,620	39,757	43,236	44,068	43,644	44,112	43,765
<i>of which:</i>											
5	<i>Business residential construction</i>	36,360	38,592	40,796	42,404	39,538	42,968	43,824	43,400	43,884	43,519
6	<i>Government residential construction</i>	216	224	220	216	219	268	244	244	228	246
7	Sales of new dwellings including land	24,296	23,660	25,344	25,844	24,786	26,792	30,496	28,668	30,120	29,019
8	Single dwellings	17,256	16,872	18,628	18,748	17,876	19,848	21,944	22,264	22,732	21,697
9	Multiple dwellings	7,040	6,788	6,716	7,096	6,910	6,944	8,552	6,404	7,388	7,322

		2000					2001				
		I	II	III	IV	Ann.	I	II	III	IV	Ann.
1	Value of new housing construction	23,596	22,632	23,776	24,320	23,581	25,284	24,992	25,692	27,300	25,817
2	Renovations	16,604	16,920	17,704	18,968	17,549	19,828	20,384	21,020	21,296	20,632
3	Ownership transfer costs	7,580	7,492	7,720	7,676	7,617	7,684	8,600	8,980	9,924	8,797
4	Total investment in residential structures	47,780	47,044	49,200	50,964	48,747	52,796	53,976	55,692	58,520	55,246
<i>of which:</i>											
5	<i>Business residential construction</i>	47,564	46,764	48,876	50,724	48,482	52,580	53,676	55,368	58,280	54,976
6	<i>Government residential construction</i>	216	280	324	240	265	216	300	324	240	270
7	Sales of new dwellings including land	31,112	31,224	32,348	31,428	31,528	32,864	34,232	35,512	35,300	34,477
8	Single dwellings	23,572	23,368	24,472	24,240	23,913	25,716	26,056	26,572	27,812	26,539
9	Multiple dwellings	7,540	7,856	7,876	7,188	7,615	7,148	8,176	8,940	7,488	7,938

Tableau 19: Comptes des revenus et dépenses: Investissement en bâtiments résidentiels

Données désaisonnalisées au taux annuel, millions de dollars

Numéro de tableau CANSIM 3800010

1998					1999						
I	II	III	IV	Ann.	I	II	III	IV	Ann.		
21,648	21,428	20,484	20,864	21,106	21,056	22,036	22,804	23,388	22,321	Valeur de la construction résidentielle neuve	1
15,328	14,484	14,988	14,816	14,904	15,392	15,728	15,508	16,016	15,661	Rénovations	2
6,476	6,884	6,876	6,652	6,722	6,796	7,680	7,692	7,332	7,375	Coûts de transfert de propriété	3
43,452	42,796	42,348	42,332	42,732	43,244	45,444	46,004	46,736	45,357	Investissement total en bâtiments résidentiels	4
43,272	42,528	42,072	42,116	42,497	43,048	45,144	45,696	46,512	45,100	dont:	
180	268	276	216	235	196	300	308	224	257	Construction résidentielle du secteur des entreprises	5
										Construction résidentielle du secteur des administrations publiques	6
28,448	28,416	26,240	27,344	27,612	29,748	29,168	29,476	31,664	30,014	Ventes de logements neufs à l'inclusion du terrain	7
21,776	21,364	19,820	20,804	20,941	22,408	22,688	22,796	24,368	23,065	Logements unifamiliaux	8
6,672	7,052	6,420	6,540	6,671	7,340	6,480	6,680	7,296	6,949	Logements multiples	9

2002					2003						
I	II	III	IV	Ann.	I	II	III	IV	Ann.		
30,788	31,696	33,832	35,656	32,993	37,084	Valeur de la construction résidentielle neuve	1
21,684	21,860	22,200	22,612	22,089	23,496	Rénovations	2
11,096	10,216	10,100	10,432	10,461	10,952	Coûts de transfert de propriété	3
63,568	63,772	66,132	68,700	65,543	71,532	Investissement total en bâtiments résidentiels	4
63,352	63,472	65,796	68,460	65,270	71,316	dont:	
216	300	336	240	273	216	Construction résidentielle du secteur des entreprises	5
						Construction résidentielle du secteur des administrations publiques	6
39,372	39,884	43,244	47,376	42,469	45,944	Ventes de logements neufs à l'inclusion du terrain	7
29,544	30,840	33,304	35,528	32,304	36,004	Logements unifamiliaux	8
9,828	9,044	9,940	11,848	10,165	9,940	Logements multiples	9

Table 20: Income and Expenditure Accounts: Real Investment in Residential Structures

Seasonally adjusted data at annual rates, millions of chained (1997) dollars

CANSIM Table No. 3800010

		1996					1997				
		I	II	III	IV	Ann.	I	II	III	IV	Ann.
1	Value of new housing construction	16,870	18,089	19,639	19,231	18,457	20,327	21,797	21,988	21,900	21,503
2	Renovations	13,548	14,302	14,792	14,764	14,352	14,768	14,888	15,036	15,344	15,009
3	Ownership transfer costs	6,962	6,975	7,367	9,230	7,634	8,068	7,032	6,964	6,948	7,253
4	Total investment in residential structures	37,405	39,395	41,822	43,212	40,459	43,167	43,716	43,987	44,190	43,765
<i>of which:</i>											
5	<i>Business residential construction</i>	37,187	39,165	41,600	42,994	40,237	42,899	43,472	43,743	43,962	43,519
6	<i>Government residential construction</i>	218	230	222	218	222	268	244	244	228	246
7	Sales of new dwellings including land	24,898	23,825	25,622	25,705	25,013	26,763	30,485	28,765	30,062	29,019
8	Single dwellings	17,511	17,150	18,820	18,641	18,031	19,844	21,964	22,316	22,664	21,697
9	Multiple dwellings	7,381	6,670	6,802	7,064	6,979	6,920	8,520	6,448	7,400	7,322

		2000					2001				
		I	II	III	IV	Ann.	I	II	III	IV	Ann.
1	Value of new housing construction	22,262	21,319	22,340	22,547	22,117	23,114	22,645	23,163	24,574	23,374
2	Renovations	15,780	16,136	17,232	18,492	16,910	19,148	19,436	19,896	20,036	19,629
3	Ownership transfer costs	6,968	6,812	7,136	6,964	6,970	6,896	7,512	7,984	8,600	7,748
4	Total investment in residential structures	45,013	44,263	46,698	47,952	45,982	49,090	49,534	50,995	53,199	50,705
<i>of which:</i>											
5	<i>Business residential construction</i>	44,809	43,999	46,390	47,723	45,730	48,890	49,257	50,698	52,978	50,456
6	<i>Government residential construction</i>	204	264	308	228	251	200	276	296	220	248
7	Sales of new dwellings including land	29,604	30,374	30,871	29,770	30,155	29,510	31,142	32,473	32,542	31,417
8	Single dwellings	22,428	22,904	23,420	23,040	22,948	22,888	23,624	24,296	25,716	24,131
9	Multiple dwellings	7,180	7,472	7,456	6,740	7,212	6,632	7,544	8,208	6,860	7,311

Tableau 20: Comptes des revenus et dépenses: Investissement réel en bâtiments résidentiels

Données désaisonnalisées au taux annuel, millions de dollars enchaînés (1997)

Numéro de tableau CANSIM 3800010

1998					1999						
I	II	III	IV	Ann.	I	II	III	IV	Ann.		
21,309	21,091	20,163	20,395	20,740	20,450	21,311	21,961	22,420	21,536	Valeur de la construction résidentielle neuve	1
15,308	14,592	14,832	14,524	14,814	15,124	15,140	14,792	15,424	15,120	Rénovations	2
6,408	6,692	6,940	6,584	6,656	6,612	7,260	7,444	6,936	7,063	Coûts de transfert de propriété	3
43,021	42,382	41,934	41,508	42,211	42,189	43,721	44,204	44,785	43,725	Investissement total en bâtiments résidentiels	4
										<i>dont:</i>	
42,841	42,119	41,662	41,296	41,980	41,997	43,429	43,905	44,569	43,475	Construction résidentielle du secteur des entreprises	5
180	264	272	212	232	192	292	300	216	250	Construction résidentielle du secteur des administrations publiques	6
28,246	28,197	25,876	26,951	27,318	29,297	28,653	28,814	30,763	29,382	Ventes de logements neufs à l'inclusion du terrain	7
21,644	21,236	19,556	20,536	20,743	22,128	22,348	22,340	23,720	22,634	Logements unifamiliaux	8
6,604	6,960	6,320	6,416	6,575	7,168	6,312	6,480	7,048	6,752	Logements multiples	9

2002					2003						
I	II	III	IV	Ann.	I	II	III	IV	Ann.		
27,205	27,762	29,528	30,631	28,782	31,407	Valeur de la construction résidentielle neuve	1
20,336	20,400	20,656	21,028	20,605	21,788	Rénovations	2
9,200	8,232	8,256	8,248	8,484	8,504	Coûts de transfert de propriété	3
56,783	56,355	58,408	59,868	57,854	61,648	Investissement total en bâtiments résidentiels	4
										<i>dont:</i>	
56,586	56,090	58,115	59,664	57,614	61,470	Construction résidentielle du secteur des entreprises	5
196	264	292	204	239	180	Construction résidentielle du secteur des administrations publiques	6
35,859	35,829	38,496	41,637	37,955	40,002	Ventes de logements neufs à l'inclusion du terrain	7
27,040	27,792	29,704	31,288	28,956	31,428	Logements unifamiliaux	8
8,840	8,068	8,824	10,380	9,028	8,612	Logements multiples	9

Table 21: Income and Expenditure Accounts: Contributions to Percent Change in Real Investment in Residential Structures

Using seasonally adjusted data, percentage points

CANSIM Table No. 3800010

		1996					1997				
		I	II	III	IV	Ann.	I	II	III	IV	Ann.
1	Value of new housing construction	-0.288	3.272	3.912	-0.973	3.188	2.536	3.400	0.437	-0.201	7.498
2	Renovations	1.204	2.013	1.258	-0.068	2.725	0.009	0.278	0.339	0.700	1.617
3	Ownership transfer costs	2.235	0.035	0.991	4.366	3.771	-2.649	-2.408	-0.156	-0.036	-0.942
4	Total investment in residential structures	3.149	5.320	6.161	3.324	9.683	-0.104	1.272	0.620	0.462	8.173
<i>of which:</i>											
5	<i>Business residential construction</i>	<i>3.029</i>	<i>5.288</i>	<i>6.181</i>	<i>3.334</i>	<i>9.555</i>	<i>-0.220</i>	<i>1.326</i>	<i>0.620</i>	<i>0.499</i>	<i>8.113</i>
6	<i>Government residential construction</i>	<i>0.121</i>	<i>0.032</i>	<i>-0.020</i>	<i>-0.010</i>	<i>0.129</i>	<i>0.116</i>	<i>-0.055</i>	<i>-</i>	<i>-0.037</i>	<i>0.059</i>
7	Sales of new dwellings including land	11.936	-4.310	7.543	0.324	8.501	4.116	13.907	-5.642	4.509	16.017
8	Single dwellings	7.853	-1.450	6.980	-0.699	6.724	4.679	7.913	1.155	1.211	14.650
9	Multiple dwellings	4.085	-2.858	0.560	1.021	1.778	-0.561	5.996	-6.797	3.298	1.365

		2000					2001				
		I	II	III	IV	Ann.	I	II	III	IV	Ann.
1	Value of new housing construction	-0.353	-2.092	2.318	0.447	1.330	1.203	-0.970	1.061	2.801	2.764
2	Renovations	0.789	0.782	2.429	2.617	4.048	1.319	0.565	0.896	0.265	5.751
3	Ownership transfer costs	0.073	-0.357	0.755	-0.380	-0.216	-0.147	1.309	0.991	1.256	1.756
4	Total investment in residential structures	0.509	-1.666	5.501	2.685	5.161	2.373	0.904	2.949	4.322	10.272
<i>of which:</i>											
5	<i>Business residential construction</i>	<i>0.536</i>	<i>-1.800</i>	<i>5.402</i>	<i>2.855</i>	<i>5.160</i>	<i>2.433</i>	<i>0.749</i>	<i>2.908</i>	<i>4.471</i>	<i>10.278</i>
6	<i>Government residential construction</i>	<i>-0.027</i>	<i>0.133</i>	<i>0.099</i>	<i>-0.170</i>	<i>0.002</i>	<i>-0.058</i>	<i>0.155</i>	<i>0.040</i>	<i>-0.149</i>	<i>-0.006</i>
7	Sales of new dwellings including land	-3.768	2.601	1.636	-3.566	2.631	-0.873	5.530	4.274	0.212	4.185
8	Single dwellings	-4.196	1.602	1.690	-1.227	1.055	-0.512	2.510	2.162	4.366	3.872
9	Multiple dwellings	0.430	0.997	-0.053	-2.341	1.576	-0.359	3.019	2.113	-4.155	0.312

Tableau 21: Comptes des revenus et dépenses: Contributions à la variation en pourcentage d'investissement réel en bâtiments résidentiels

Calculés à partir de données désaisonnalisées, points de pourcentages

Numéro de tableau CANSIM 3800010

1998					1999						
I	II	III	IV	Ann.	I	II	III	IV	Ann.		
-1.345	-0.508	-2.205	0.556	-1.745	0.134	2.040	1.481	1.036	1.893	Valeur de la construction résidentielle neuve	1
-0.081	-1.643	0.562	-0.735	-0.443	1.441	0.038	-0.799	1.431	0.725	Rénovations	2
-1.220	0.667	0.585	-0.837	-1.362	0.067	1.552	0.423	-1.152	0.967	Coûts de transfert de propriété	3
-2.645	-1.485	-1.057	-1.016	-3.550	1.641	3.631	1.105	1.314	3.586	Investissement total en bâtiments résidentiels	4
										<i>dont:</i>	
-2.538	-1.679	-1.077	-0.873	-3.518	1.690	3.394	1.087	1.503	3.542	Construction résidentielle du secteur des entreprises	5
-0.108	0.195	0.019	-0.143	-0.032	-0.048	0.235	0.018	-0.188	0.043	Construction résidentielle du secteur des administrations publiques	6
-6.041	-0.173	-8.231	4.154	-5.863	8.705	-2.198	0.562	6.764	7.557	Ventes de logements neufs à l'inclusion du terrain	7
-3.393	-1.442	-5.951	3.783	-3.284	5.895	0.749	-0.028	4.779	6.905	Logements unifamiliaux	8
-2.647	1.266	-2.278	0.372	-2.578	2.809	-2.947	0.591	1.985	0.650	Logements multiples	9

2002					2003						
I	II	III	IV	Ann.	I	II	III	IV	Ann.		
4.998	0.991	3.167	1.913	10.761	1.316	Valeur de la construction résidentielle neuve	1
0.541	0.107	0.431	0.601	1.807	1.185	Rénovations	2
1.199	-1.853	0.046	-0.015	1.533	0.473	Coûts de transfert de propriété	3
6.737	-0.754	3.643	2.500	14.099	2.973	Investissement total en bâtiments résidentiels	4
										<i>dont:</i>	
6.783	-0.874	3.594	2.653	14.118	3.015	Construction résidentielle du secteur des entreprises	5
-0.045	0.119	0.050	-0.154	-0.018	-0.041	Construction résidentielle du secteur des administrations publiques	6
10.193	-0.084	7.444	8.159	20.812	-3.927	Ventes de logements neufs à l'inclusion du terrain	7
4.053	2.089	5.323	4.107	15.356	0.335	Logements unifamiliaux	8
6.142	-2.174	2.120	4.054	5.455	-4.263	Logements multiples	9

Tableau 22: Comptes des revenus et dépenses: Investissement en ouvrages non résidentiels et en équipement

Données désaisonnalisées au taux annuel, millions de dollars

Numéro de tableau CANSIM 3800011

1998					1999						
I	II	III	IV	Ann.	I	II	III	IV	Ann.		
19,548	19,624	19,756	20,316	19,811	21,700	22,672	23,004	23,752	22,782	Investissement des administrations en ouvrages non résidentiels et en équipement	1
13,360	13,340	13,432	13,536	13,417	14,064	14,540	14,900	15,416	14,730	Ouvrages non résidentiels	2
6,396	6,244	6,152	5,936	6,182	6,252	6,500	6,936	7,312	6,750	Bâtiments	3
6,964	7,096	7,280	7,600	7,235	7,812	8,040	7,964	8,104	7,980	Ouvrages de génie	4
6,188	6,284	6,324	6,780	6,394	7,636	8,132	8,104	8,336	8,052	Machines et matériel	5
332	340	344	360	344	428	476	472	480	464	Meubles	6
12	12	12	12	12	24	20	20	20	21	Machinerie agricole	7
392	432	432	472	432	448	452	460	468	457	Machinerie industrielle	8
1,268	1,300	1,384	1,412	1,341	1,684	1,768	1,660	1,760	1,718	Ordinateurs et autre matériel de bureau	9
1,900	1,900	1,864	2,004	1,917	2,344	2,496	2,656	2,684	2,545	Logiciels	10
108	116	112	116	113	160	200	204	216	195	Automobiles	11
216	260	296	336	277	436	468	492	484	470	Camions	12
504	640	692	772	652	288	256	188	184	229	Autre équipement de transport	13
472	376	292	308	362	404	452	484	488	457	Équipement de télécommunication	14
984	908	896	988	944	1,420	1,544	1,468	1,552	1,496	Autres machines et matériel	15
117,412	118,520	119,168	122,072	119,293	123,188	125,376	126,752	130,008	126,331	Investissement des entreprises en ouvrages non résidentiels et en équipement	16
45,656	45,368	44,788	44,896	45,177	45,908	46,628	47,508	48,872	47,229	Ouvrages non résidentiels	17
14,412	14,720	14,964	15,236	14,833	16,464	16,992	17,112	16,620	16,797	Bâtiments	18
31,244	30,648	29,824	29,660	30,344	29,444	29,636	30,396	32,252	30,432	Ouvrages de génie	19
71,756	73,152	74,380	77,176	74,116	77,280	78,748	79,244	81,136	79,102	Machines et matériel	20
3,112	3,284	3,160	3,308	3,216	3,084	3,124	3,108	3,220	3,134	Meubles	21
3,952	3,852	3,672	3,508	3,746	3,188	2,996	2,948	3,000	3,033	Machinerie agricole	22
21,584	20,832	20,216	20,496	20,782	19,228	19,960	20,500	21,044	20,183	Machinerie industrielle	23
7,436	8,276	9,036	9,412	8,540	9,404	9,716	8,980	9,116	9,304	Ordinateurs et autre matériel de bureau	24
8,156	8,648	9,028	9,636	8,867	9,168	9,252	9,540	9,268	9,307	Logiciels	25
7,308	7,448	6,940	7,032	7,182	8,072	8,304	8,500	8,764	8,410	Automobiles	26
4,396	4,552	4,752	4,984	4,671	6,012	6,744	8,344	8,732	7,458	Camions	27
5,820	5,984	7,280	8,216	6,825	7,656	6,156	4,912	5,124	5,962	Autre équipement de transport	28
5,092	5,100	5,112	5,000	5,076	5,736	6,412	6,372	6,876	6,349	Équipement de télécommunication	29
4,900	5,176	5,184	5,584	5,211	5,732	6,084	6,040	5,992	5,962	Autres machines et matériel	30
136,960	138,144	138,924	142,388	139,104	144,888	148,048	149,756	153,760	149,113	Investissement en ouvrages non résidentiels et en équipement	31
2002					2003						
I	II	III	IV	Ann.	I	II	III	IV	Ann.		
29,480	29,888	30,568	30,692	30,157	31,228	Investissement des administrations en ouvrages non résidentiels et en équipement	1
19,580	20,108	20,252	20,816	20,189	21,340	Ouvrages non résidentiels	2
10,468	10,912	11,076	11,392	10,962	11,860	Bâtiments	3
9,112	9,196	9,176	9,424	9,227	9,480	Ouvrages de génie	4
9,900	9,780	10,316	9,876	9,968	9,888	Machines et matériel	5
504	528	568	572	543	584	Meubles	6
8	12	8	8	9	8	Machinerie agricole	7
416	424	428	436	426	420	Machinerie industrielle	8
2,152	2,164	2,140	2,132	2,147	2,052	Ordinateurs et autre matériel de bureau	9
3,472	3,576	3,436	3,360	3,461	3,432	Logiciels	10
140	148	152	152	148	148	Automobiles	11
280	284	272	272	277	260	Camions	12
632	348	920	584	621	604	Autre équipement de transport	13
440	448	452	428	442	404	Équipement de télécommunication	14
1,856	1,848	1,940	1,932	1,894	1,976	Autres machines et matériel	15
132,212	132,148	131,264	130,352	131,494	129,052	Investissement des entreprises en ouvrages non résidentiels et en équipement	16
49,584	48,560	48,148	47,584	48,469	47,808	Ouvrages non résidentiels	17
14,116	13,440	13,388	13,380	13,581	13,236	Bâtiments	18
35,468	35,120	34,760	34,204	34,888	34,572	Ouvrages de génie	19
82,628	83,588	83,116	82,768	83,025	81,244	Machines et matériel	20
3,448	3,484	3,684	3,724	3,585	3,884	Meubles	21
3,100	3,248	3,108	3,116	3,143	3,148	Machinerie agricole	22
19,412	19,884	19,452	20,196	19,736	19,668	Machinerie industrielle	23
8,820	8,980	8,684	8,644	8,782	8,280	Ordinateurs et autre matériel de bureau	24
11,584	11,212	10,996	11,100	11,223	11,232	Logiciels	25
8,248	8,492	8,784	8,352	8,469	8,324	Automobiles	26
8,216	8,464	8,672	8,872	8,556	8,296	Camions	27
6,020	6,824	7,012	6,752	6,652	6,468	Autre équipement de transport	28
6,620	6,136	5,784	5,164	5,926	4,916	Équipement de télécommunication	29
7,160	6,864	6,940	6,848	6,953	7,028	Autres machines et matériel	30
161,692	162,036	161,832	161,044	161,651	160,280	Investissement en ouvrages non résidentiels et en équipement	31

Table 23: Income and Expenditure Accounts: Real Investment in Non-residential Structures and Equipment

Seasonally adjusted data at annual rates, millions of chained (1997) dollars

CANSIM Table No. 3800011

		1996					1997				
		I	II	III	IV	Ann.	I	II	III	IV	Ann.
1	Government investment in non-residential structures and equipment	21,239	20,353	20,367	20,245	20,551	19,891	19,947	19,967	19,626	19,858
2	Non-residential structures	15,164	14,599	14,626	14,404	14,698	13,988	13,896	13,648	13,328	13,715
3	Building	7,061	6,960	6,924	6,642	6,897	6,604	6,724	6,492	6,428	6,562
4	Engineering	8,105	7,638	7,702	7,761	7,802	7,384	7,172	7,156	6,900	7,153
5	Machinery and equipment	6,074	5,758	5,745	5,843	5,855	5,904	6,051	6,319	6,298	6,143
6	Furniture	449	440	414	405	427	384	336	312	324	339
7	Agricultural machinery	21	15	15	21	18	16	20	20	16	18
8	Industrial machinery	299	269	259	264	273	264	272	300	324	290
9	Computers and other office equipment	1,282	1,240	1,294	1,395	1,303	1,256	1,172	1,288	1,252	1,242
10	Software	1,606	1,555	1,569	1,631	1,590	1,616	1,688	1,792	1,792	1,722
11	Automobiles	137	107	112	107	116	100	100	100	100	100
12	Trucks	201	180	175	185	185	152	132	132	160	144
13	Other transportation equipment	389	228	228	332	294	160	116	172	264	178
14	Telecommunications equipment	657	636	611	514	605	724	1,060	992	920	924
15	Other machinery and equipment	1,038	1,086	1,057	972	1,038	1,228	1,156	1,212	1,148	1,186
16	Business investment in non-residential structures and equipment	87,944	86,655	90,702	97,636	90,734	104,027	109,193	115,346	116,306	111,218
17	Non-residential structures	35,661	36,524	37,524	39,390	37,275	41,988	43,381	45,244	44,875	43,872
18	Building	12,198	13,117	13,344	13,291	12,988	13,164	12,896	13,488	14,112	13,415
19	Engineering	23,473	23,407	24,180	26,098	24,290	28,825	30,485	31,756	30,762	30,457
20	Machinery and equipment	52,262	50,158	53,192	58,246	53,465	62,040	65,810	70,102	71,433	67,346
21	Furniture	2,418	2,440	2,500	2,565	2,481	2,724	2,844	2,888	2,936	2,848
22	Agricultural machinery	2,328	2,147	2,348	2,555	2,345	2,624	3,236	3,476	3,144	3,120
23	Industrial machinery	17,136	17,165	17,728	18,160	17,547	19,400	19,396	21,348	21,472	20,404
24	Computers and other office equipment	4,419	4,571	4,822	5,425	4,809	5,516	5,880	6,860	7,184	6,360
25	Software	6,758	6,473	6,668	7,080	6,745	7,428	7,708	7,992	8,248	7,844
26	Automobiles	5,497	4,727	5,065	5,563	5,213	6,600	7,304	8,168	8,532	7,651
27	Trucks	2,772	2,489	2,469	2,868	2,650	3,188	3,688	4,048	4,844	3,942
28	Other transportation equipment	3,688	2,812	3,779	5,901	4,045	6,024	6,892	5,936	5,840	6,173
29	Telecommunications equipment	3,493	3,625	4,014	4,366	3,875	4,616	4,820	5,184	4,848	4,867
30	Other machinery and equipment	3,762	3,655	3,775	3,752	3,736	3,916	4,036	4,200	4,396	4,137
31	Investment in non-residential structures and equipment	109,189	107,011	111,071	117,883	111,289	123,919	129,140	135,313	135,933	131,076
		2000					2001				
		I	II	III	IV	Ann.	I	II	III	IV	Ann.
1	Government investment in non-residential structures and equipment	23,632	23,311	23,666	23,850	23,615	24,979	25,417	26,317	27,606	26,080
2	Non-residential structures	14,573	14,245	14,140	14,199	14,289	15,123	15,567	16,226	17,218	16,034
3	Building	6,920	6,732	6,748	6,764	6,791	7,408	7,816	8,332	8,936	8,123
4	Engineering	7,661	7,520	7,398	7,442	7,505	7,720	7,751	7,888	8,272	7,908
5	Machinery and equipment	9,145	9,172	9,692	9,829	9,460	9,990	9,950	10,171	10,427	10,135
6	Furniture	476	492	536	520	506	552	504	480	468	501
7	Agricultural machinery	8	8	8	4	7	8	8	4	8	7
8	Industrial machinery	412	408	392	384	399	404	396	408	392	400
9	Computers and other office equipment	3,232	3,572	4,184	4,120	3,777	4,172	3,980	4,064	4,212	4,107
10	Software	2,664	2,680	2,672	2,860	2,719	2,876	2,844	2,980	3,256	2,989
11	Automobiles	144	152	152	140	147	144	140	148	144	144
12	Trucks	272	248	236	236	248	228	244	244	272	247
13	Other transportation equipment	264	164	244	180	213	244	292	328	220	271
14	Telecommunications equipment	472	448	488	492	475	436	460	424	424	436
15	Other machinery and equipment	1,596	1,552	1,520	1,592	1,565	1,624	1,692	1,712	1,708	1,684
16	Business investment in non-residential structures and equipment	132,579	133,967	133,737	132,273	133,139	133,755	135,507	138,757	129,844	134,466
17	Non-residential structures	47,503	47,077	46,490	46,993	47,016	48,261	48,798	48,245	46,882	48,047
18	Building	15,452	14,720	14,256	14,104	14,633	14,132	14,012	13,904	13,296	13,836
19	Engineering	32,078	32,390	32,274	32,941	32,421	34,194	34,862	34,415	33,665	34,284
20	Machinery and equipment	85,147	87,055	87,464	85,385	86,263	85,523	86,749	90,748	82,954	86,494
21	Furniture	3,260	3,460	3,624	3,636	3,495	3,992	3,624	3,392	3,172	3,545
22	Agricultural machinery	2,892	2,852	2,880	2,784	2,852	2,832	2,688	2,632	2,604	2,689
23	Industrial machinery	19,992	20,844	18,724	18,980	19,635	18,616	18,036	17,944	16,960	17,889
24	Computers and other office equipment	14,576	16,196	18,648	17,992	16,853	18,292	17,704	17,752	18,240	17,997
25	Software	9,316	9,116	9,148	9,792	9,343	10,280	11,220	11,352	11,356	11,052
26	Automobiles	8,604	8,620	8,660	8,208	8,523	7,868	8,316	8,636	8,268	8,272
27	Trucks	7,900	7,580	7,500	7,332	7,578	7,384	7,408	7,320	7,476	7,397
28	Other transportation equipment	5,420	6,188	5,900	5,024	5,633	5,640	6,128	9,772	4,792	6,583
29	Telecommunications equipment	7,940	7,628	8,768	7,884	8,055	6,840	7,428	7,164	6,652	7,021
30	Other machinery and equipment	6,364	6,188	6,440	6,404	6,349	6,504	6,644	6,756	6,528	6,608
31	Investment in non-residential structures and equipment	156,182	157,243	157,373	156,098	156,724	158,714	160,904	165,053	157,428	160,525

Tableau 23: Comptes des revenus et dépenses: Investissement réel en ouvrages non résidentiels et en équipement

Données désaisonnalisées au taux annuel, millions de dollars enchaînés (1997)

Numéro de tableau CANSIM 3800011

1998					1999						
I	II	III	IV	Ann.	I	II	III	IV	Ann.		
19,429	19,592	19,702	20,218	19,735	21,696	22,765	23,062	23,776	22,825	Investissement des administrations en ouvrages non résidentiels et en équipement	1
13,169	13,213	13,281	13,298	13,240	13,785	14,078	14,345	14,733	14,235	Ouvrages non résidentiels	2
6,308	6,144	6,024	5,792	6,067	6,100	6,296	6,680	7,004	6,520	Bâtiments	3
6,861	7,070	7,261	7,514	7,177	7,692	7,789	7,672	7,737	7,723	Ouvrages de génie	4
6,260	6,381	6,423	6,933	6,499	7,950	8,761	8,782	9,118	8,653	Machines et matériel	5
328	332	336	356	338	416	464	456	464	450	Meubles	6
4	20	12	12	12	24	20	12	20	19	Machinerie agricole	7
380	428	416	456	420	436	448	460	468	453	Machinerie industrielle	8
1,412	1,504	1,664	1,764	1,586	2,236	2,572	2,528	2,808	2,536	Ordinateurs et autre matériel de bureau	9
1,944	1,928	1,904	2,060	1,959	2,400	2,564	2,708	2,704	2,594	Logiciels	10
108	112	112	120	113	168	212	216	220	204	Automobiles	11
212	248	284	324	267	424	456	480	472	458	Camions	12
504	624	652	712	623	276	260	184	192	228	Autre équipement de transport	13
464	360	276	292	348	380	440	468	476	441	Équipement de télécommunication	14
944	864	832	900	885	1,320	1,496	1,432	1,524	1,443	Autres machines et matériel	15
115,723	116,646	116,716	119,512	117,149	120,817	124,614	126,416	130,384	125,558	Investissement des entreprises en ouvrages non résidentiels et en équipement	16
44,640	44,364	43,642	43,399	44,011	44,039	44,476	45,344	46,537	45,099	Ouvrages non résidentiels	17
14,240	14,516	14,692	14,904	14,588	16,048	16,420	16,444	15,880	16,198	Bâtiments	18
30,401	29,854	28,961	28,509	29,431	28,024	28,094	28,935	30,685	28,935	Ouvrages de génie	19
71,086	72,291	73,090	76,149	73,154	76,810	80,220	81,139	83,934	80,526	Machines et matériel	20
3,068	3,236	3,128	3,304	3,184	3,012	3,076	3,044	3,180	3,078	Meubles	21
3,888	3,768	3,516	3,340	3,628	2,992	2,824	2,764	2,844	2,856	Machinerie agricole	22
20,860	19,788	18,796	18,752	19,549	17,788	18,784	19,232	19,864	18,917	Machinerie industrielle	23
8,240	9,596	10,896	11,828	10,140	12,544	14,336	13,840	14,792	13,878	Ordinateurs et autre matériel de bureau	24
8,404	8,852	9,180	9,916	9,088	9,464	9,556	9,832	9,568	9,605	Logiciels	25
7,244	7,436	6,968	7,268	7,229	8,328	8,548	8,732	8,940	8,637	Automobiles	26
4,280	4,396	4,536	4,748	4,490	5,696	6,348	7,832	8,196	7,018	Camions	27
5,592	5,596	6,764	7,632	6,396	7,144	5,912	4,788	5,012	5,714	Autre équipement de transport	28
4,904	4,908	4,892	4,820	4,881	5,372	6,148	6,188	6,852	6,140	Équipement de télécommunication	29
4,704	5,028	4,932	5,224	4,972	5,396	6,020	5,964	5,944	5,831	Autres machines et matériel	30
135,153	136,238	136,417	139,729	136,884	142,493	147,353	149,452	154,133	148,358	Investissement en ouvrages non résidentiels et en équipement	31

Table 24: Income and Expenditure Accounts: Contributions to Percent Change in Real Investment in Non-residential Structures and Equipment

Using seasonally adjusted data, percentage points

CANSIM Table No. 3800011

	1996					1997				
	I	II	III	IV	Ann.	I	II	III	IV	Ann.
1 Government investment in non-residential structures and equipment	-0.470	-0.813	0.014	-0.110	-0.914	-0.300	0.045	0.015	-0.251	-0.627
2 Non-residential structures	-0.772	-0.507	0.026	-0.199	-1.104	-0.352	-0.075	-0.192	-0.236	-0.885
3 Building	-0.246	-0.091	-0.033	-0.252	-0.217	-0.032	0.096	-0.180	-0.047	-0.302
4 Engineering	-0.526	-0.416	0.059	0.053	-0.887	-0.320	-0.171	-0.012	-0.189	-0.583
5 Machinery and equipment	0.302	-0.306	-0.012	0.089	0.190	0.052	0.120	0.207	-0.015	0.258
6 Furniture	0.012	-0.008	-0.024	-0.008	-0.041	-0.018	-0.038	-0.019	0.009	-0.079
7 Agricultural machinery	-	-0.006	-	0.005	-0.004	-0.004	0.003	-	-0.003	-
8 Industrial machinery	-0.017	-0.027	-0.009	0.004	-0.087	-	0.006	0.022	0.018	0.015
9 Computers and other office equipment	0.230	-0.047	0.058	0.095	0.424	-0.122	-0.071	0.089	-0.025	-0.059
10 Software	0.075	-0.049	0.014	0.058	0.107	-0.013	0.059	0.081	-	0.120
11 Automobiles	-0.013	-0.027	0.005	-0.004	-0.059	-0.006	-	-	-	-0.014
12 Trucks	0.010	-0.019	-0.005	0.009	-0.021	-0.027	-0.016	-	0.021	-0.037
13 Other transportation equipment	0.032	-0.149	-	0.092	0.017	-0.148	-0.037	0.044	0.067	-0.104
14 Telecommunications equipment	0.007	-0.019	-0.023	-0.086	-0.043	0.175	0.271	-0.053	-0.053	0.284
15 Other machinery and equipment	-0.035	0.044	-0.027	-0.076	-0.102	0.214	-0.058	0.043	-0.048	0.132
16 Business investment in non-residential structures and equipment	1.660	-1.181	3.781	6.243	3.510	5.421	4.168	4.766	0.710	18.408
17 Non-residential structures	0.186	0.773	0.922	1.666	0.603	2.189	1.121	1.445	-0.273	5.859
18 Building	0.424	0.832	0.210	-0.047	1.708	-0.107	-0.216	0.459	0.463	0.376
19 Engineering	-0.238	-0.059	0.712	1.713	-1.105	2.296	1.337	0.986	-0.736	5.483
20 Machinery and equipment	1.474	-1.954	2.859	4.577	2.907	3.232	3.047	3.321	0.983	12.549
21 Furniture	-0.037	0.020	0.057	0.059	0.154	0.136	0.097	0.034	0.036	0.331
22 Agricultural machinery	-0.068	-0.160	0.183	0.183	0.120	0.058	0.490	0.185	-0.247	0.686
23 Industrial machinery	0.964	0.026	0.517	0.382	0.594	1.035	-0.003	1.511	0.092	2.533
24 Computers and other office equipment	0.792	0.167	0.268	0.603	1.923	0.084	0.309	0.757	0.229	1.497
25 Software	0.692	-0.268	0.187	0.380	0.879	0.301	0.229	0.220	0.187	0.997
26 Automobiles	-0.074	-0.712	0.321	0.460	-0.906	0.898	0.572	0.671	0.267	2.208
27 Trucks	-0.217	-0.257	-0.019	0.358	-0.565	0.269	0.399	0.278	0.593	1.156
28 Other transportation equipment	-0.352	-0.794	0.866	1.859	0.786	0.103	0.694	-0.743	-0.072	1.893
29 Telecommunications equipment	-0.205	0.122	0.366	0.314	0.227	0.210	0.164	0.282	-0.249	0.890
30 Other machinery and equipment	-0.021	-0.098	0.112	-0.021	-0.304	0.139	0.096	0.125	0.146	0.358
31 Investment in non-residential structures and equipment	1.190	-1.995	3.794	6.133	2.595	5.120	4.213	4.780	0.458	17.781

	2000					2001				
	I	II	III	IV	Ann.	I	II	III	IV	Ann.
1 Government investment in non-residential structures and equipment	-0.094	-0.208	0.228	0.118	0.541	0.727	0.276	0.558	0.780	1.577
2 Non-residential structures	-0.109	-0.224	-0.072	0.040	0.027	0.635	0.298	0.438	0.644	1.196
3 Building	-0.057	-0.128	0.011	0.011	0.188	0.445	0.277	0.349	0.399	0.918
4 Engineering	-0.052	-0.096	-0.082	0.029	-0.161	0.190	0.021	0.089	0.245	0.278
5 Machinery and equipment	0.016	0.016	0.300	0.078	0.514	0.092	-0.022	0.121	0.136	0.381
6 Furniture	0.008	0.011	0.029	-0.010	0.039	0.021	-0.031	-0.015	-0.008	-0.003
7 Agricultural machinery	-0.008	-	-	-0.003	-0.008	0.003	-	-0.002	0.002	-
8 Industrial machinery	-0.036	-0.003	-0.010	-0.005	-0.037	0.013	-0.005	0.007	-0.010	0.001
9 Computers and other office equipment	0.169	0.130	0.226	-0.023	0.525	0.019	-0.065	0.027	0.044	0.117
10 Software	-0.026	0.010	-0.005	0.121	0.082	0.010	-0.020	0.084	0.167	0.173
11 Automobiles	-0.048	0.005	-	-0.007	-0.037	0.002	-0.002	0.005	-0.002	-0.002
12 Trucks	-0.133	-0.016	-0.008	-	-0.145	-0.005	0.010	-	0.017	-0.001
13 Other transportation equipment	0.045	-0.077	0.064	-0.044	-0.011	0.044	0.032	0.024	-0.073	0.041
14 Telecommunications equipment	-0.003	-0.015	0.025	0.002	0.023	-0.035	0.015	-0.022	-	-0.024
15 Other machinery and equipment	0.048	-0.029	-0.021	0.047	0.084	0.021	0.044	0.013	-0.003	0.079
16 Business investment in non-residential structures and equipment	1.423	0.887	-0.146	-0.928	5.098	0.948	1.104	2.020	-5.400	0.848
17 Non-residential structures	0.663	-0.289	-0.396	0.340	1.356	0.863	0.359	-0.367	-0.892	0.729
18 Building	-0.293	-0.500	-0.319	-0.105	-1.121	0.020	-0.082	-0.074	-0.407	-0.546
19 Engineering	0.956	0.211	-0.077	0.445	2.477	0.844	0.441	-0.294	-0.486	1.275
20 Machinery and equipment	0.760	1.176	0.250	-1.268	3.742	0.085	0.745	2.387	-4.508	0.119
21 Furniture	0.053	0.130	0.106	0.008	0.283	0.230	-0.235	-0.147	-0.136	0.034
22 Agricultural machinery	0.033	-0.027	0.019	-0.066	-0.005	0.033	-0.100	-0.039	-0.019	-0.112
23 Industrial machinery	0.088	0.577	-1.430	0.173	0.502	-0.251	-0.396	-0.062	-0.656	-1.191
24 Computers and other office equipment	-0.085	0.611	0.892	-0.235	1.240	0.107	-0.200	0.015	0.142	0.400
25 Software	-0.159	-0.124	0.020	0.405	-0.177	0.309	0.590	0.081	0.002	1.077
26 Automobiles	-0.214	0.010	0.025	-0.280	-0.079	-0.210	0.272	0.192	-0.216	-0.152
27 Trucks	-0.205	-0.219	-0.054	-0.114	0.396	0.035	0.016	-0.057	0.099	-0.119
28 Other transportation equipment	0.272	0.527	-0.198	-0.591	-0.061	0.422	0.339	2.494	-3.272	0.656
29 Telecommunications equipment	0.703	-0.197	0.709	-0.546	1.291	-0.656	0.368	-0.162	-0.307	-0.646
30 Other machinery and equipment	0.274	-0.113	0.162	-0.023	0.350	0.066	0.092	0.073	-0.145	0.172
31 Investment in non-residential structures and equipment	1.329	0.679	0.083	-0.810	5.639	1.676	1.380	2.579	-4.620	2.425

Tableau 24: Comptes des revenus et dépenses: Contributions à la variation en pourcentage d'investissement réel en ouvrages non résidentiels et en équipement

Calculés à partir de données désaisonnalisées, points de pourcentages

Numéro de tableau CANSIM 3800011

1998					1999						
I	II	III	IV	Ann.	I	II	III	IV	Ann.		
-0.144	0.120	0.080	0.372	-0.089	1.042	0.741	0.200	0.477	2.236	Investissement des administrations en ouvrages non résidentiels et en équipement	1
-0.117	0.033	0.050	0.012	-0.367	0.349	0.209	0.187	0.271	0.741	Ouvrages non résidentiels	2
-0.088	-0.121	-0.088	-0.171	-0.381	0.222	0.140	0.269	0.226	0.340	Bâtiments	3
-0.029	0.154	0.138	0.183	0.014	0.127	0.069	-0.082	0.045	0.401	Ouvrages de génie	4
-0.027	0.087	0.030	0.360	0.278	0.693	0.532	0.013	0.206	1.495	Machines et matériel	5
0.003	0.003	0.003	0.015	-0.001	0.043	0.034	-0.006	0.006	0.083	Meubles	6
-0.017	0.021	-0.005	-	-0.005	0.008	-0.003	-0.007	0.007	0.005	Machinerie agricole	7
0.042	0.036	-0.009	0.030	0.099	-0.015	0.008	0.008	0.005	0.025	Machinerie industrielle	8
0.108	0.059	0.098	0.059	0.239	0.258	0.168	-0.020	0.120	0.523	Ordinateurs et autre matériel de bureau	9
0.109	-0.011	-0.017	0.110	0.176	0.233	0.111	0.095	-0.003	0.450	Logiciels	10
0.006	0.003	-	0.006	0.010	0.032	0.029	0.003	0.003	0.064	Automobiles	11
0.039	0.027	0.027	0.030	0.095	0.073	0.023	0.017	-0.005	0.142	Camions	12
0.174	0.089	0.021	0.046	0.344	-0.326	-0.011	-0.052	0.005	-0.292	Autre équipement de transport	13
-0.336	-0.078	-0.064	0.012	-0.444	0.066	0.044	0.020	0.006	0.070	Équipement de télécommunication	14
-0.153	-0.061	-0.025	0.053	-0.236	0.321	0.129	-0.045	0.063	0.424	Autres machines et matériel	15
-0.430	0.683	0.052	2.056	4.521	0.936	2.670	1.224	2.655	6.146	Investissement des entreprises en ouvrages non résidentiels et en équipement	16
-0.175	-0.206	-0.534	-0.180	0.081	0.467	0.317	0.616	0.837	0.858	Ouvrages non résidentiels	17
0.094	0.204	0.129	0.156	0.887	0.824	0.266	0.017	-0.394	1.203	Bâtiments	18
-0.269	-0.410	-0.663	-0.336	-0.806	-0.357	0.051	0.599	1.231	-0.345	Ouvrages de génie	19
-0.255	0.889	0.586	2.236	4.440	0.469	2.353	0.609	1.818	5.288	Machines et matériel	20
0.097	0.124	-0.079	0.127	0.254	-0.208	0.045	-0.022	0.093	-0.075	Meubles	21
0.551	-0.089	-0.188	-0.133	0.388	-0.259	-0.124	-0.043	0.057	-0.581	Machinerie agricole	22
-0.458	-0.817	-0.762	-0.034	-0.677	-0.737	0.741	0.323	0.449	-0.472	Machinerie industrielle	23
0.714	0.873	0.794	0.545	2.630	0.389	0.888	-0.223	0.403	2.045	Ordinateurs et autre matériel de bureau	24
0.111	0.318	0.232	0.518	0.925	-0.308	0.062	0.181	-0.171	0.369	Logiciels	25
-0.940	0.141	-0.338	0.212	-0.322	0.722	0.148	0.121	0.136	1.004	Automobiles	26
-0.420	0.087	0.105	0.160	0.420	0.702	0.479	1.068	0.260	1.922	Camions	27
-0.185	0.003	0.905	0.672	0.171	-0.369	-0.903	-0.786	0.154	-0.515	Autre équipement de transport	28
0.042	0.003	-0.012	-0.054	0.008	0.408	0.568	0.028	0.452	0.946	Équipement de télécommunication	29
0.232	0.245	-0.072	0.223	0.644	0.129	0.449	-0.038	-0.014	0.645	Autres machines et matériel	30
-0.574	0.803	0.131	2.428	4.431	1.978	3.411	1.424	3.132	8.382	Investissement en ouvrages non résidentiels et en équipement	31
<hr/>											
2002					2003						
I	II	III	IV	Ann.	I	II	III	IV	Ann.		
0.669	0.282	0.236	0.055	1.950	0.266	Investissement des administrations en ouvrages non résidentiels et en équipement	1
0.344	0.244	-0.012	0.254	1.368	0.154	Ouvrages non résidentiels	2
0.259	0.249	0.067	0.165	1.061	0.212	Bâtiments	3
0.086	-0.004	-0.078	0.088	0.307	-0.057	Ouvrages de génie	4
0.325	0.038	0.247	-0.199	0.582	0.112	Machines et matériel	5
0.005	0.013	0.021	0.003	0.005	0.005	Meubles	6
-	0.002	-0.002	-	0.001	0.004	Machinerie agricole	7
0.003	-0.003	0.005	0.010	0.001	-0.003	Machinerie industrielle	8
0.060	0.056	-0.006	0.027	0.139	0.034	Ordinateurs et autre matériel de bureau	9
0.038	0.067	-0.054	-0.035	0.218	0.026	Logiciels	10
-	0.005	0.002	-	0.005	-	Automobiles	11
-0.003	0.003	-0.010	-0.003	0.010	-0.003	Camions	12
0.245	-0.122	0.240	-0.164	0.191	0.006	Autre équipement de transport	13
-	0.005	0.005	-0.018	-0.005	-0.008	Équipement de télécommunication	14
-0.025	0.011	0.046	-0.019	0.018	0.050	Autres machines et matériel	15
-1.993	0.505	-0.579	-1.037	-5.012	0.219	Investissement des entreprises en ouvrages non résidentiels et en équipement	16
-1.704	-0.808	-0.417	-0.496	-3.340	-0.063	Ouvrages non résidentiels	17
-0.654	-0.475	-0.071	-0.083	-1.406	-0.170	Bâtiments	18
-1.050	-0.333	-0.346	-0.413	-1.934	0.106	Ouvrages de génie	19
-0.289	1.313	-0.162	-0.541	-1.673	0.282	Machines et matériel	20
0.072	0.021	0.122	-0.018	-0.094	0.083	Meubles	21
0.040	0.101	-0.095	0.006	0.009	0.089	Machinerie agricole	22
-0.169	0.379	-0.290	0.298	-0.593	0.026	Machinerie industrielle	23
-0.044	0.340	-0.056	0.122	0.291	0.081	Ordinateurs et autre matériel de bureau	24
0.145	-0.138	-0.139	0.044	0.171	0.123	Logiciels	25
-0.002	0.175	0.191	-0.302	0.145	0.052	Automobiles	26
0.051	0.186	0.059	0.054	0.282	-0.258	Camions	27
0.166	0.429	0.185	-0.190	-0.747	-0.181	Autre équipement de transport	28
-0.404	-0.169	-0.193	-0.463	-0.944	-0.102	Équipement de télécommunication	29
-0.144	-0.011	0.054	-0.092	-0.193	0.369	Autres machines et matériel	30
-1.324	0.787	-0.343	-0.983	-3.062	0.485	Investissement en ouvrages non résidentiels et en équipement	31

Table 25: Income and Expenditure Accounts: Exports and Imports of Goods and Services

Seasonally adjusted data at annual rates, millions of dollars

CANSIM Table No. 3800012

	1996					1997				
	I	II	III	IV	Ann.	I	II	III	IV	Ann.
1 Exports of goods and services	310,800	320,780	330,848	322,564	321,248	340,628	342,964	351,332	359,492	348,604
2 Goods	271,208	280,244	288,716	280,148	280,079	297,400	298,048	305,204	312,864	303,379
3 Agricultural and fish products	22,632	22,756	23,812	23,472	23,168	23,232	24,376	25,580	25,908	24,774
4 Energy products	23,176	25,900	25,968	29,168	26,053	29,812	25,208	25,948	27,740	27,177
5 Forestry products	35,076	32,672	35,748	34,616	34,528	34,888	35,884	34,700	34,948	35,105
6 Industrial goods and materials	51,556	52,480	53,288	52,008	52,333	55,272	55,748	57,044	58,476	56,635
7 Machinery and equipment	59,596	61,484	62,972	63,692	61,936	65,480	67,484	69,392	73,380	68,934
8 Automotive products	61,060	66,384	67,880	58,152	63,369	68,320	68,436	70,576	70,548	69,470
9 Other consumer goods	9,200	9,424	9,728	9,652	9,501	10,140	10,252	11,228	11,288	10,727
10 Special transactions	2,948	3,100	3,232	3,340	3,155	3,812	4,160	4,124	4,200	4,074
11 Other Balance of Payments adjustments	5,964	6,044	6,088	6,048	6,036	6,444	6,500	6,612	6,376	6,483
12 Services	39,592	40,536	42,132	42,416	41,169	43,228	44,916	46,128	46,628	45,225
13 Travel	11,364	11,868	11,892	11,868	11,748	11,512	12,240	12,460	12,672	12,221
14 Transportation	7,804	7,952	7,972	7,892	7,905	8,216	8,472	8,464	8,472	8,406
15 Commercial	18,248	18,608	20,112	20,464	19,358	20,884	21,576	22,468	22,756	21,921
16 Government	872	884	892	852	875	1,232	1,208	1,208	1,180	1,207
17 Financial intermediation	1,304	1,224	1,264	1,340	1,283	1,384	1,420	1,528	1,548	1,470
18 Imports of goods and services	282,140	279,808	293,084	295,180	287,553	313,856	325,988	338,164	347,076	331,271
19 Goods	233,720	231,168	242,088	243,780	237,689	262,024	273,272	283,544	292,068	277,727
20 Agricultural and fish products	13,820	13,712	14,532	14,488	14,138	14,796	15,408	16,084	16,324	15,653
21 Energy products	8,628	9,148	9,864	10,780	9,605	11,320	10,512	10,156	10,520	10,627
22 Forestry products	1,868	1,804	1,916	2,068	1,914	2,292	2,388	2,412	2,452	2,386
23 Industrial goods and materials	45,212	45,324	47,176	48,228	46,485	51,932	53,708	55,124	57,480	54,561
24 Machinery and equipment	77,548	72,692	76,064	79,236	76,385	84,884	89,948	94,128	96,396	91,339
25 Automotive products	49,000	51,024	54,424	49,980	51,107	56,168	59,508	63,116	64,512	60,826
26 Other consumer goods	25,836	25,640	25,816	26,064	25,839	27,792	29,496	30,196	31,580	29,766
27 Special transactions	6,688	6,780	7,148	7,684	7,075	7,324	6,820	6,736	6,940	6,955
28 Other Balance of Payments adjustments	5,120	5,044	5,148	5,252	5,141	5,516	5,484	5,592	5,864	5,614
29 Services	48,420	48,640	50,996	51,400	49,864	51,832	52,716	54,620	55,008	53,544
30 Travel	15,424	15,124	15,592	15,272	15,353	15,504	15,716	16,172	16,100	15,873
31 Transportation	10,460	10,372	10,552	10,884	10,567	11,672	11,184	11,312	11,504	11,418
32 Commercial	21,036	21,588	23,268	23,632	22,381	23,096	24,156	25,540	25,840	24,658
33 Government	680	656	652	652	660	656	672	676	676	670
34 Financial intermediation	820	900	932	960	903	904	988	920	888	925
35 Balance of trade in goods and services	28,660	40,972	37,764	27,384	33,695	26,772	16,976	13,168	12,416	17,333
36 Goods	37,488	49,076	46,628	36,368	42,390	35,376	24,776	21,660	20,796	25,652
37 Services	-8,828	-8,104	-8,864	-8,984	-8,695	-8,604	-7,800	-8,492	-8,380	-8,319

Tableau 25: Comptes des revenus et dépenses: Exportations et importations de biens et services

Données désaisonnalisées au taux annuel, millions de dollars

Numéro de tableau CANSIM 3800012

1998					1999						
I	II	III	IV	Ann.	I	II	III	IV	Ann.		
365,692	370,428	381,632	399,060	379,203	407,448	409,472	433,168	446,944	424,258	Exportations de biens et services	1
315,548	318,544	328,992	345,556	327,160	353,724	355,608	377,492	389,324	369,037	Biens	2
25,144	24,568	24,628	25,820	25,040	25,308	24,852	25,760	26,532	25,613	Produits de l'agriculture et de la pêche	3
23,944	24,004	24,796	22,504	23,812	21,744	28,028	34,136	35,596	29,876	Produits de l'énergie	4
34,908	34,524	35,480	36,852	35,441	38,248	38,724	41,512	41,848	40,083	Produits de la forêt	5
59,740	59,556	59,504	57,864	59,166	57,976	57,752	60,436	63,232	59,849	Biens et matériaux industriels	6
76,352	80,716	83,232	82,520	80,705	84,620	85,012	90,688	94,388	88,677	Machines et matériel	7
73,108	71,872	75,400	93,468	78,462	98,412	93,900	97,312	99,544	97,292	Produits automobiles	8
11,464	12,400	13,104	13,296	12,566	13,880	13,876	13,960	14,224	13,985	Autres biens de consommation	9
4,428	4,628	6,284	6,912	5,563	7,272	7,220	7,340	7,560	7,348	Transactions spéciales	10
6,460	6,276	6,564	6,320	6,405	6,264	6,244	6,348	6,400	6,314	Autres ajustements de la balance des paiements	11
50,144	51,884	52,640	53,504	52,043	53,724	53,864	55,676	57,620	55,221	Services	12
13,076	13,976	14,252	14,768	14,018	14,912	14,556	15,396	15,704	15,142	Voyages	13
8,924	9,036	9,208	9,404	9,143	8,964	9,388	9,864	10,544	9,690	Transport	14
25,324	25,800	26,176	26,228	25,882	26,740	27,120	27,664	28,408	27,483	Commerciaux	15
1,160	1,156	1,184	1,220	1,180	1,248	1,280	1,356	1,396	1,320	Administrations publiques	16
1,660	1,916	1,820	1,884	1,820	1,860	1,520	1,396	1,568	1,586	Intermédiation financière	17
351,224	355,776	359,096	377,388	360,871	376,428	377,056	391,368	408,360	388,303	Importations de biens et services	18
295,108	298,144	301,752	318,576	303,395	317,540	317,432	328,876	344,256	327,026	Biens	19
16,576	17,140	17,500	17,800	17,254	17,476	17,576	17,592	17,980	17,656	Produits de l'agriculture et de la pêche	20
9,440	9,064	8,204	7,824	8,633	7,748	9,672	11,100	14,312	10,708	Produits de l'énergie	21
2,412	2,492	2,460	2,648	2,503	2,628	2,712	2,780	2,852	2,743	Produits de la forêt	22
58,732	59,592	60,780	62,060	60,291	60,352	59,524	62,224	66,584	62,171	Biens et matériaux industriels	23
96,796	99,092	103,200	105,408	101,124	105,960	105,392	108,452	113,188	108,248	Machines et matériel	24
66,540	64,260	62,076	74,280	66,789	74,872	73,808	77,044	78,012	75,934	Produits automobiles	25
32,360	33,996	35,304	36,640	34,575	36,348	36,196	37,276	38,184	37,001	Autres biens de consommation	26
6,360	6,560	6,560	5,876	6,339	6,156	6,384	6,116	6,716	6,343	Transactions spéciales	27
5,892	5,948	5,668	6,040	5,887	6,000	6,168	6,292	6,428	6,222	Autres ajustements de la balance des paiements	28
56,116	57,632	57,344	58,812	57,476	58,888	59,624	62,492	64,104	61,277	Services	29
15,996	16,588	15,332	16,200	16,029	16,436	16,548	17,396	17,988	17,092	Voyages	30
11,640	11,740	11,744	11,912	11,759	11,752	11,848	12,676	12,956	12,308	Transport	31
26,936	27,656	28,584	28,984	28,040	28,984	29,444	30,652	31,364	30,111	Commerciaux	32
692	720	732	740	721	752	764	760	768	761	Administrations publiques	33
852	928	952	976	927	964	1,020	1,008	1,028	1,005	Intermédiation financière	34
14,468	14,652	22,536	21,672	18,332	31,020	32,416	41,800	38,584	35,955	Solde du commerce en biens et services	35
20,440	20,400	27,240	26,980	23,765	36,184	38,176	48,616	45,068	42,011	Biens	36
-5,972	-5,748	-4,704	-5,308	-5,433	-5,164	-5,760	-6,816	-6,484	-6,056	Services	37

Table 25: Income and Expenditure Accounts: Exports and Imports of Goods and Services

Seasonally adjusted data at annual rates, millions of dollars

CANSIM Table No. 3800012

	2000					2001				
	I	II	III	IV	Ann.	I	II	III	IV	Ann.
1 Exports of goods and services	468,880	484,824	495,664	511,368	490,184	511,940	496,084	467,264	453,008	482,074
2 Goods	409,800	425,168	435,048	450,116	430,033	450,132	435,044	407,656	393,244	421,519
3 Agricultural and fish products	26,656	27,700	28,376	27,964	27,674	29,908	31,448	31,732	31,432	31,130
4 Energy products	42,164	47,760	56,400	66,308	53,158	77,100	62,040	47,148	36,708	55,749
5 Forestry products	43,600	43,016	42,268	42,136	42,755	41,360	41,524	40,128	37,768	40,195
6 Industrial goods and materials	65,800	67,796	69,504	69,400	68,125	68,904	68,272	68,256	66,504	67,984
7 Machinery and equipment	100,348	111,848	112,376	116,548	110,280	110,684	104,028	98,596	98,484	102,948
8 Automotive products	102,892	97,416	95,336	96,804	98,112	90,948	96,556	91,616	92,344	92,866
9 Other consumer goods	14,280	15,096	15,420	16,100	15,224	16,356	16,332	16,128	16,348	16,291
10 Special transactions	7,272	7,864	8,568	8,216	7,980	8,432	8,280	8,008	7,756	8,119
11 Other Balance of Payments adjustments	6,788	6,672	6,800	6,640	6,725	6,440	6,564	6,044	5,900	6,237
12 Services	59,080	59,656	60,616	61,252	60,151	61,808	61,040	59,608	59,764	60,555
13 Travel	15,936	15,872	15,888	16,292	15,997	17,044	16,924	15,688	16,000	16,414
14 Transportation	10,744	11,208	11,476	11,164	11,148	11,084	10,572	10,104	10,064	10,456
15 Commercial	29,532	29,672	30,216	30,500	29,980	30,548	30,424	30,696	30,548	30,554
16 Government	1,348	1,412	1,464	1,496	1,430	1,456	1,504	1,452	1,444	1,464
17 Financial intermediation	1,520	1,492	1,572	1,800	1,596	1,676	1,616	1,668	1,708	1,667
18 Imports of goods and services	415,656	426,636	432,332	438,316	428,235	428,960	427,440	416,932	401,892	418,806
19 Goods	351,772	361,004	365,424	370,624	362,206	359,284	358,580	349,168	335,500	350,633
20 Agricultural and fish products	18,048	18,132	18,832	19,212	18,556	19,756	20,420	20,364	20,952	20,373
21 Energy products	15,568	16,684	18,576	20,584	17,853	20,380	18,860	17,592	14,148	17,745
22 Forestry products	2,976	3,092	3,052	3,140	3,065	3,000	2,904	2,852	2,792	2,887
23 Industrial goods and materials	67,448	69,912	69,172	70,440	69,243	71,056	70,336	67,148	65,136	68,419
24 Machinery and equipment	115,312	122,960	126,332	126,552	122,789	120,728	114,332	111,772	103,152	112,496
25 Automotive products	80,948	77,712	76,280	74,800	77,435	68,796	74,792	73,248	73,484	72,580
26 Other consumer goods	38,516	39,660	40,120	42,160	40,114	42,392	43,136	43,184	42,948	42,915
27 Special transactions	6,468	6,264	6,692	7,184	6,652	6,700	7,464	6,708	6,532	6,851
28 Other Balance of Payments adjustments	6,488	6,588	6,368	6,552	6,499	6,476	6,336	6,300	6,356	6,367
29 Services	63,884	65,632	66,908	67,692	66,029	69,676	68,860	67,764	66,392	68,173
30 Travel	17,664	18,332	18,720	19,060	18,444	19,616	19,092	18,276	17,184	18,542
31 Transportation	13,352	14,112	13,872	14,188	13,881	14,948	13,876	13,508	12,900	13,808
32 Commercial	31,112	31,452	32,680	32,804	32,012	33,464	34,140	34,220	34,536	34,090
33 Government	776	760	776	784	774	796	840	848	860	836
34 Financial intermediation	980	976	860	856	918	852	912	912	912	897
35 Balance of trade in goods and services	53,224	58,188	63,332	73,052	61,949	82,980	68,644	50,332	51,116	63,268
36 Goods	58,028	64,164	69,624	79,492	67,827	90,848	76,464	58,488	57,744	70,886
37 Services	-4,804	-5,976	-6,292	-6,440	-5,878	-7,868	-7,820	-8,156	-6,628	-7,618

Tableau 25: Comptes des revenus et dépenses: Exportations et importations de biens et services

Données désaisonnalisées au taux annuel, millions de dollars

Numéro de tableau CANSIM 3800012

2002					2003						
I	II	III	IV	Ann.	I	II	III	IV	Ann.		
462,956	470,984	482,920	480,352	474,303	480,836	Exportations de biens et services	1
404,920	411,380	422,592	418,320	414,303	420,776	Biens	2
31,476	30,400	31,088	30,700	30,916	30,096	Produits de l'agriculture et de la pêche	3
39,776	48,616	51,044	58,728	49,541	71,228	Produits de l'énergie	4
38,532	37,372	36,356	36,536	37,199	34,612	Produits de la forêt	5
69,120	70,560	71,448	69,796	70,231	67,748	Biens et matériaux industriels	6
98,404	95,756	98,000	97,056	97,304	94,672	Machines et matériel	7
95,536	97,192	102,240	93,152	97,030	90,796	Produits automobiles	8
17,712	17,032	18,032	17,900	17,669	17,868	Autres biens de consommation	9
7,928	8,048	7,816	7,968	7,940	7,748	Transactions spéciales	10
6,436	6,404	6,568	6,484	6,473	6,008	Autres ajustements de la balance des paiements	11
58,036	59,604	60,328	62,032	60,000	60,060	Services	12
16,952	16,156	16,780	17,032	16,730	16,132	Voyages	13
10,176	10,624	10,800	11,724	10,831	11,084	Transport	14
27,716	29,776	29,676	30,076	29,311	29,704	Commerciaux	15
1,492	1,496	1,376	1,432	1,449	1,468	Administrations publiques	16
1,700	1,552	1,696	1,768	1,679	1,672	Intermédiation financière	17
408,592	422,976	432,388	432,000	423,989	426,028	Importations de biens et services	18
343,236	354,200	364,560	363,836	356,458	358,724	Biens	19
21,568	21,284	22,436	21,836	21,781	22,304	Produits de l'agriculture et de la pêche	20
13,616	15,976	17,452	19,060	16,526	20,264	Produits de l'énergie	21
2,976	3,172	3,216	3,184	3,137	3,132	Produits de la forêt	22
67,528	68,676	69,688	69,604	68,874	69,288	Biens et matériaux industriels	23
103,376	106,184	107,492	106,416	105,867	102,448	Machines et matériel	24
76,872	80,884	84,620	83,424	81,450	81,764	Produits automobiles	25
44,920	45,720	47,168	47,864	46,418	47,460	Autres biens de consommation	26
6,148	5,804	5,940	5,916	5,952	5,632	Transactions spéciales	27
6,232	6,500	6,548	6,532	6,453	6,432	Autres ajustements de la balance des paiements	28
65,356	68,776	67,828	68,164	67,531	67,304	Services	29
18,060	18,876	18,660	18,744	18,585	18,468	Voyages	30
13,160	14,108	14,872	14,668	14,202	14,008	Transport	31
32,376	34,028	32,584	33,032	33,005	33,172	Commerciaux	32
876	848	856	868	862	848	Administrations publiques	33
884	916	856	852	877	808	Intermédiation financière	34
54,364	48,008	50,532	48,352	50,314	54,808	Solde du commerce en biens et services	35
61,684	57,180	58,032	54,484	57,845	62,052	Biens	36
-7,320	-9,172	-7,500	-6,132	-7,531	-7,244	Services	37

Table 26: Income and Expenditure Accounts: Real Exports and Imports of Goods and Services

Seasonally adjusted data at annual rates, millions of chained (1997) dollars

CANSIM Table No. 3800012

	1996					1997				
	I	II	III	IV	Ann.	I	II	III	IV	Ann.
1 Exports of goods and services	311,668	321,704	330,346	323,431	321,787	339,657	342,937	352,612	359,210	348,604
2 Goods	270,763	279,901	287,118	280,403	279,546	295,822	298,038	306,606	313,050	303,379
3 Agricultural and fish products	21,972	21,416	21,706	22,572	21,917	23,289	24,130	25,771	25,906	24,774
4 Energy products	25,895	27,230	26,598	27,315	26,760	26,401	26,470	27,500	28,337	27,177
5 Forestry products	33,648	33,080	35,290	35,564	34,396	35,405	35,864	34,622	34,528	35,105
6 Industrial goods and materials	49,955	51,375	53,355	53,088	51,943	55,739	55,124	56,743	58,934	56,635
7 Machinery and equipment	58,076	60,249	61,836	62,935	60,774	65,518	67,195	69,482	73,542	68,934
8 Automotive products	62,894	67,954	69,193	59,613	64,914	69,054	68,282	70,503	70,042	69,470
9 Other consumer goods	9,295	9,497	9,778	9,694	9,566	10,176	10,268	11,224	11,240	10,727
10 Special transactions	2,905	3,087	3,195	3,288	3,119	3,784	4,176	4,156	4,180	4,074
11 Other Balance of Payments adjustments	5,996	6,079	6,189	6,028	6,073	6,444	6,516	6,604	6,368	6,483
12 Services	40,909	41,793	43,228	43,044	42,244	43,829	44,898	46,007	46,166	45,225
13 Travel	11,635	12,099	12,067	11,987	11,947	11,896	12,268	12,296	12,424	12,221
14 Transportation	8,118	8,176	8,283	7,987	8,141	8,456	8,532	8,356	8,280	8,406
15 Commercial	18,885	19,277	20,649	20,882	19,923	20,896	21,460	22,596	22,732	21,921
16 Government	901	896	913	859	892	1,232	1,208	1,208	1,180	1,207
17 Financial intermediation	1,372	1,343	1,317	1,330	1,341	1,348	1,428	1,552	1,552	1,470
18 Imports of goods and services	283,293	281,792	294,395	300,390	289,968	317,357	325,548	338,689	343,490	331,271
19 Goods	232,892	231,291	242,196	247,213	238,398	264,539	272,730	284,208	289,431	277,727
20 Agricultural and fish products	14,316	14,272	14,963	15,059	14,653	15,343	15,341	15,870	16,058	15,653
21 Energy products	9,219	9,177	9,938	9,778	9,528	10,370	10,880	10,737	10,520	10,627
22 Forestry products	1,969	1,926	2,060	2,268	2,056	2,372	2,380	2,388	2,404	2,386
23 Industrial goods and materials	44,722	44,937	47,026	49,881	46,642	52,809	53,623	55,030	56,782	54,561
24 Machinery and equipment	75,232	71,592	74,882	79,533	75,310	85,365	89,342	94,493	96,155	91,339
25 Automotive products	49,516	51,616	54,988	50,786	51,727	57,015	59,368	63,114	63,807	60,826
26 Other consumer goods	25,950	25,914	25,999	26,678	26,135	28,265	29,504	30,220	31,075	29,766
27 Special transactions	6,623	6,699	7,111	7,818	7,063	7,384	6,808	6,760	6,868	6,955
28 Other Balance of Payments adjustments	5,322	5,228	5,302	5,455	5,327	5,648	5,496	5,580	5,732	5,614
29 Services	50,456	50,572	52,256	53,232	51,629	52,822	52,814	54,477	54,062	53,544
30 Travel	16,124	15,635	16,031	15,754	15,886	15,816	15,712	16,172	15,792	15,873
31 Transportation	10,724	10,650	10,784	11,130	10,822	11,832	11,244	11,340	11,256	11,418
32 Commercial	22,021	22,630	23,796	24,711	23,290	23,632	24,196	25,344	25,460	24,658
33 Government	698	673	667	673	678	652	668	688	672	670
34 Financial intermediation	888	994	990	977	962	892	996	932	880	925

Tableau 26: Comptes des revenus et dépenses: Exportations et importations réelles de biens et services

Données désaisonnalisées au taux annuel, millions de dollars enchaînés (1997)

Numéro de tableau CANSIM 3800012

1998					1999						
I	II	III	IV	Ann.	I	II	III	IV	Ann.		
370,006	373,712	380,736	397,174	380,407	410,452	411,352	424,433	437,947	421,046	Exportations de biens et services	1
320,123	322,541	329,139	345,096	329,225	358,045	359,066	370,908	382,675	367,674	Biens	2
25,395	24,976	25,194	26,353	25,480	25,724	25,689	26,571	27,827	26,453	Produits de l'agriculture et de la pêche	3
29,069	29,493	30,096	28,039	29,174	27,539	29,535	29,219	29,959	29,063	Produits de l'énergie	4
34,144	33,744	33,686	35,156	34,183	36,516	37,113	38,679	40,181	38,122	Produits de la forêt	5
60,950	61,549	61,091	60,230	60,955	62,567	61,856	62,797	64,294	62,879	Biens et matériaux industriels	6
76,428	80,549	83,039	81,955	80,493	84,894	86,268	91,883	95,700	89,686	Machines et matériel	7
71,575	69,212	70,470	85,696	74,238	91,510	89,809	93,029	95,611	92,490	Produits automobiles	8
11,384	12,264	12,876	13,008	12,383	13,544	13,532	13,548	13,776	13,600	Autres biens de consommation	9
4,476	4,704	6,368	6,916	5,616	7,392	7,300	7,248	7,428	7,342	Transactions spéciales	10
6,768	6,232	6,500	6,252	6,438	6,256	6,152	6,104	6,076	6,147	Autres ajustements de la balance des paiements	11
49,854	51,123	51,561	52,081	51,155	52,453	52,341	53,593	55,342	53,432	Services	12
12,848	13,588	13,784	14,192	13,603	14,280	13,748	14,356	14,528	14,228	Voyages	13
9,008	8,896	9,048	9,152	9,026	8,548	8,880	9,280	9,652	9,090	Transport	14
25,172	25,564	25,756	25,656	25,537	26,532	26,928	27,208	28,216	27,221	Commerciaux	15
1,160	1,152	1,184	1,220	1,179	1,240	1,256	1,320	1,348	1,291	Administrations publiques	16
1,676	1,928	1,792	1,860	1,814	1,868	1,544	1,416	1,604	1,608	Intermédiation financière	17
346,853	350,110	340,998	354,420	348,095	360,748	368,547	377,288	394,294	375,219	Importations de biens et services	18
292,862	295,138	288,865	301,785	294,663	307,563	313,909	320,779	336,075	319,582	Biens	19
16,632	17,283	17,476	17,782	17,293	17,599	18,219	18,098	18,753	18,167	Produits de l'agriculture et de la pêche	20
10,405	11,110	10,483	9,898	10,474	10,677	11,078	10,635	11,990	11,095	Produits de l'énergie	21
2,422	2,427	2,295	2,510	2,414	2,510	2,602	2,587	2,752	2,613	Produits de la forêt	22
58,246	58,781	58,030	59,094	58,538	59,222	59,779	61,466	65,084	61,388	Biens et matériaux industriels	23
96,467	98,364	98,778	99,547	98,289	102,271	105,198	108,015	114,394	107,470	Machines et matériel	24
65,340	62,532	58,078	68,790	63,685	70,416	70,846	73,399	74,776	72,359	Produits automobiles	25
31,371	32,621	32,436	32,964	32,348	33,367	34,100	34,748	35,765	34,495	Autres biens de consommation	26
6,320	6,504	6,316	5,588	6,182	5,984	6,340	6,008	6,608	6,235	Transactions spéciales	27
5,612	5,592	5,052	5,264	5,380	5,300	5,580	5,592	5,744	5,554	Autres ajustements de la balance des paiements	28
54,006	54,972	52,192	52,776	53,487	53,351	54,788	56,621	58,394	55,789	Services	29
15,404	15,812	13,912	14,436	14,891	14,796	15,032	15,612	16,128	15,392	Voyages	30
11,176	11,216	10,704	10,528	10,906	10,544	10,928	11,584	11,800	11,214	Transport	31
25,908	26,332	25,988	26,216	26,111	26,412	27,156	27,768	28,788	27,531	Commerciaux	32
664	684	664	656	667	680	696	688	692	689	Administrations publiques	33
852	928	928	944	913	920	980	972	988	965	Intermédiation financière	34

Table 26: Income and Expenditure Accounts: Real Exports and Imports of Goods and Services

Seasonally adjusted data at annual rates, millions of chained (1997) dollars

CANSIM Table No. 3800012

	2000					2001				
	I	II	III	IV	Ann.	I	II	III	IV	Ann.
1 Exports of goods and services	452,822	456,952	460,026	462,609	458,102	453,637	447,933	436,389	437,453	443,853
2 Goods	397,169	400,932	403,645	406,103	401,962	396,939	391,661	381,578	381,827	388,001
3 Agricultural and fish products	27,391	27,902	29,227	28,321	28,210	29,196	29,953	30,374	30,431	29,989
4 Energy products	31,851	31,461	31,595	33,030	31,984	34,434	33,185	31,205	31,862	32,672
5 Forestry products	41,299	40,209	40,604	39,683	40,449	38,500	37,601	36,910	36,405	37,354
6 Industrial goods and materials	65,671	66,310	67,738	67,673	66,848	67,161	66,110	68,607	68,517	67,599
7 Machinery and equipment	102,526	114,171	114,489	117,738	112,231	111,394	104,772	100,237	99,654	104,014
8 Automotive products	99,263	91,793	90,130	89,182	92,592	83,733	87,666	83,269	83,703	84,593
9 Other consumer goods	13,848	14,516	14,820	15,412	14,649	15,552	15,440	15,244	15,388	15,406
10 Special transactions	7,028	7,404	7,940	7,360	7,433	7,280	7,444	7,572	7,508	7,451
11 Other Balance of Payments adjustments	6,256	6,120	6,172	5,920	6,117	5,752	5,868	5,444	5,408	5,618
12 Services	55,761	56,132	56,494	56,617	56,251	56,849	56,432	54,967	55,763	56,003
13 Travel	14,696	14,532	14,356	14,568	14,538	15,196	15,104	14,040	14,460	14,700
14 Transportation	9,532	9,924	10,116	9,704	9,819	9,604	9,340	8,780	8,772	9,124
15 Commercial	28,708	28,812	29,036	29,128	28,921	28,968	28,956	29,208	29,536	29,167
16 Government	1,288	1,332	1,360	1,368	1,337	1,328	1,340	1,304	1,312	1,321
17 Financial intermediation	1,556	1,532	1,636	1,912	1,659	1,780	1,728	1,748	1,800	1,764
18 Imports of goods and services	403,012	405,901	409,033	403,024	405,243	394,167	391,581	384,199	369,179	384,782
19 Goods	344,904	347,797	350,042	344,980	346,931	334,429	333,878	327,663	314,380	327,588
20 Agricultural and fish products	19,013	18,635	19,475	19,175	19,075	19,620	20,291	20,098	20,946	20,239
21 Energy products	11,849	12,494	12,632	12,915	12,473	13,485	13,302	12,845	11,569	12,800
22 Forestry products	2,804	2,868	2,872	2,896	2,860	2,821	2,690	2,647	2,619	2,694
23 Industrial goods and materials	65,863	66,806	65,480	64,736	65,721	64,267	63,762	62,119	60,444	62,648
24 Machinery and equipment	118,534	124,383	127,808	125,088	123,953	119,792	113,092	111,294	101,613	111,448
25 Automotive products	78,067	73,980	72,891	70,029	73,742	64,312	69,448	68,052	67,523	67,334
26 Other consumer goods	36,494	36,836	37,160	37,902	37,098	37,890	38,254	38,344	37,505	37,998
27 Special transactions	6,392	6,068	6,492	6,792	6,436	6,320	7,004	6,368	6,228	6,480
28 Other Balance of Payments adjustments	5,800	5,744	5,476	5,384	5,601	5,296	5,144	5,072	5,008	5,130
29 Services	58,382	58,409	59,266	58,321	58,595	59,782	57,891	56,728	54,931	57,333
30 Travel	15,876	15,924	16,152	15,964	15,979	16,328	15,536	14,868	13,828	15,140
31 Transportation	12,212	12,620	12,372	12,044	12,312	12,612	11,600	11,288	10,572	11,518
32 Commercial	28,656	28,272	29,248	28,828	28,751	29,348	29,224	29,056	29,052	29,170
33 Government	704	668	680	672	681	672	696	704	704	694
34 Financial intermediation	936	924	808	808	869	808	860	856	852	844

Tableau 26: Comptes des revenus et dépenses: Exportations et importations réelles de biens et services

Données désaisonnalisées au taux annuel, millions de dollars enchaînés (1997)

Numéro de tableau CANSIM 3800012

2002					2003						
I	II	III	IV	Ann.	I	II	III	IV	Ann.		
441,055	441,610	450,707	440,573	443,486	434,099	Exportations de biens et services	1
387,858	386,883	395,514	384,335	388,648	379,468	Biens	2
30,286	29,634	29,904	28,660	29,621	28,429	Produits de l'agriculture et de la pêche	3
32,740	33,165	33,359	34,632	33,474	34,582	Produits de l'énergie	4
36,832	36,241	37,097	37,874	37,011	36,823	Produits de la forêt	5
70,629	71,150	71,086	68,276	70,285	65,947	Biens et matériaux industriels	6
98,815	96,503	98,757	97,359	97,859	96,154	Machines et matériel	7
85,221	87,218	91,498	83,533	86,868	84,095	Produits automobiles	8
16,620	16,044	16,964	16,824	16,613	16,848	Autres biens de consommation	9
7,676	7,624	7,384	7,280	7,491	6,848	Transactions spéciales	10
5,884	5,804	5,892	5,752	5,833	5,236	Autres ajustements de la balance des paiements	11
53,447	54,935	55,417	56,425	55,056	54,815	Services	12
15,176	14,452	15,028	15,172	14,957	14,392	Voyages	13
8,876	9,180	9,252	9,800	9,277	9,308	Transport	14
26,300	28,444	28,264	28,472	27,870	28,260	Commerciaux	15
1,336	1,328	1,200	1,236	1,275	1,244	Administrations publiques	16
1,736	1,564	1,696	1,728	1,681	1,640	Intermédiation financière	17
372,277	389,046	394,603	393,171	387,274	395,669	Importations de biens et services	18
319,013	332,667	339,564	338,001	332,311	340,147	Biens	19
21,120	21,164	21,763	21,342	21,347	22,212	Produits de l'agriculture et de la pêche	20
11,209	11,179	11,645	12,286	11,580	11,955	Produits de l'énergie	21
2,800	3,004	3,040	3,028	2,968	3,031	Produits de la forêt	22
62,549	64,313	64,345	63,849	63,764	64,218	Biens et matériaux industriels	23
100,609	105,882	107,248	106,347	105,022	106,216	Machines et matériel	24
69,997	74,619	77,681	76,586	74,721	76,940	Produits automobiles	25
38,991	40,765	41,897	42,332	40,996	43,049	Autres biens de consommation	26
5,800	5,516	5,584	5,600	5,625	5,428	Transactions spéciales	27
4,872	5,184	5,160	5,092	5,077	5,644	Autres ajustements de la balance des paiements	28
53,631	56,676	55,601	55,690	55,400	56,045	Services	29
14,364	15,112	14,876	14,872	14,806	15,044	Voyages	30
10,668	11,652	12,160	11,884	11,591	11,776	Transport	31
27,092	28,404	27,104	27,496	27,524	27,808	Commerciaux	32
708	688	692	692	695	696	Administrations publiques	33
820	836	768	752	794	724	Intermédiation financière	34

Table 27: Income and Expenditure Accounts: Contributions to Percent Change in Real Exports and Imports of Goods and Services

Using seasonally adjusted data, percentage points

CANSIM Table No. 3800012

	1996					1997				
	I	II	III	IV	Ann.	I	II	III	IV	Ann.
1 Exports of goods and services	-0.179	3.220	2.686	-2.093	5.599	5.017	0.966	2.821	1.871	8.334
2 Goods	-0.269	2.943	2.252	-2.037	4.565	4.778	0.653	2.498	1.826	7.434
3 Agricultural and fish products	0.135	-0.187	0.097	0.282	0.244	0.226	0.248	0.480	0.038	0.911
4 Energy products	0.195	0.396	-0.190	0.222	0.299	-0.310	0.021	0.286	0.228	0.106
5 Forestry products	0.075	-0.185	0.688	0.083	0.244	-0.048	0.134	-0.363	-0.027	0.248
6 Industrial goods and materials	0.298	0.469	0.622	-0.080	1.672	0.808	-0.181	0.477	0.622	1.415
7 Machinery and equipment	0.344	0.715	0.503	0.338	2.116	0.803	0.494	0.669	1.151	2.594
8 Automotive products	-1.370	1.585	0.377	-2.838	-0.367	2.867	-0.226	0.650	-0.131	1.380
9 Other consumer goods	0.103	0.064	0.087	-0.025	0.337	0.148	0.027	0.279	0.005	0.357
10 Special transactions	0.014	0.059	0.034	0.029	0.093	0.155	0.115	-0.006	0.007	0.298
11 Other Balance of Payments adjustments	-0.063	0.027	0.034	-0.048	-0.073	0.129	0.021	0.026	-0.067	0.125
12 Services	0.090	0.276	0.434	-0.055	1.034	0.239	0.312	0.324	0.046	0.901
13 Travel	-0.023	0.146	-0.010	-0.024	0.240	-0.028	0.107	0.008	0.037	0.081
14 Transportation	0.055	0.018	0.032	-0.087	0.159	0.142	0.022	-0.052	-0.022	0.079
15 Commercial	0.101	0.122	0.414	0.069	0.711	0.004	0.166	0.332	0.039	0.606
16 Government	-0.022	-0.002	0.005	-0.016	-0.035	0.115	-0.007	-	-0.008	0.097
17 Financial intermediation	-0.022	-0.009	-0.008	0.004	-0.041	0.006	0.024	0.036	-	0.039
18 Imports of goods and services	1.881	-0.530	4.472	2.036	5.110	5.648	2.581	4.037	1.418	14.244
19 Goods	1.787	-0.569	3.889	1.711	4.226	5.781	2.583	3.525	1.541	13.586
20 Agricultural and fish products	0.177	-0.015	0.238	0.032	0.318	0.092	-0.001	0.164	0.056	0.352
21 Energy products	0.227	-0.014	0.270	-0.058	0.388	0.219	0.166	-0.042	-0.062	0.390
22 Forestry products	-0.004	-0.014	0.044	0.066	-0.009	0.033	0.003	0.002	0.005	0.112
23 Industrial goods and materials	0.568	0.077	0.750	0.966	0.935	0.965	0.256	0.433	0.519	2.668
24 Machinery and equipment	0.586	-1.322	1.192	1.607	1.519	1.959	1.260	1.585	0.488	5.606
25 Automotive products	-0.315	0.737	1.191	-1.424	0.212	2.070	0.740	1.152	0.205	3.139
26 Other consumer goods	0.186	-0.013	0.030	0.230	0.151	0.525	0.389	0.220	0.253	1.256
27 Special transactions	0.325	0.027	0.148	0.241	0.655	-0.145	-0.182	-0.015	0.032	-0.036
28 Other Balance of Payments adjustments	0.037	-0.032	0.026	0.051	0.057	0.063	-0.048	0.026	0.045	0.099
29 Services	0.093	0.040	0.582	0.325	0.884	-0.135	-0.003	0.511	-0.123	0.659
30 Travel	0.275	-0.167	0.137	-0.092	0.357	0.020	-0.033	0.141	-0.113	-0.001
31 Transportation	-0.021	-0.026	0.047	0.116	-0.149	0.233	-0.184	0.029	-0.025	0.206
32 Commercial	-0.177	0.206	0.402	0.304	0.638	-0.352	0.176	0.354	0.034	0.469
33 Government	0.002	-0.009	-0.002	0.002	-0.007	-0.007	0.005	0.006	-0.005	-0.003
34 Financial intermediation	0.014	0.034	-0.001	-0.004	0.045	-0.029	0.033	-0.019	-0.015	-0.012

Tableau 27: Comptes des revenus et dépenses: Contributions à la variation en pourcentage des exportations et des importations réelles de biens et services

Calculés à partir de données désaisonnalisées, points de pourcentages

Numéro de tableau CANSIM 3800012

1998					1999						
I	II	III	IV	Ann.	I	II	III	IV	Ann.		
3.005	1.002	1.880	4.317	9.123	3.343	0.219	3.180	3.184	10.683	Exportations de biens et services	1
1.964	0.650	1.761	4.177	7.390	3.247	0.248	2.868	2.764	10.047	Biens	2
-0.143	-0.113	0.057	0.297	0.213	-0.156	-0.008	0.206	0.279	0.256	Produits de l'agriculture et de la pêche	3
0.186	0.095	0.133	-0.438	0.501	-0.100	0.424	-0.080	0.201	-0.046	Produits de l'énergie	4
-0.110	-0.112	-0.016	0.404	-0.247	0.359	0.153	0.400	0.367	1.096	Produits de la forêt	5
0.556	0.159	-0.119	-0.218	1.237	0.556	-0.162	0.215	0.336	0.519	Biens et matériaux industriels	6
0.807	1.126	0.670	-0.285	3.352	0.742	0.334	1.336	0.869	2.427	Machines et matériel	7
0.435	-0.664	0.356	4.306	1.421	1.587	-0.442	0.812	0.622	5.085	Produits automobiles	8
0.041	0.242	0.167	0.035	0.482	0.138	-0.003	0.004	0.054	0.332	Autres biens de consommation	9
0.083	0.061	0.440	0.142	0.442	0.119	-0.022	-0.013	0.042	0.453	Transactions spéciales	10
0.109	-0.144	0.073	-0.066	-0.011	0.001	-0.026	-0.012	-0.007	-0.074	Autres ajustements de la balance des paiements	11
1.040	0.350	0.120	0.139	1.732	0.096	-0.028	0.312	0.420	0.636	Services	12
0.121	0.207	0.054	0.111	0.407	0.023	-0.137	0.156	0.043	0.178	Voyages	13
0.205	-0.031	0.041	0.028	0.182	-0.158	0.086	0.102	0.093	0.022	Transport	14
0.685	0.108	0.052	-0.027	1.052	0.224	0.098	0.068	0.235	0.459	Commerciaux	15
-0.006	-0.002	0.009	0.009	-0.008	0.005	0.004	0.016	0.007	0.030	Administrations publiques	16
0.035	0.068	-0.037	0.018	0.099	0.002	-0.079	-0.030	0.043	-0.053	Intermédiation financière	17
0.979	0.939	-2.603	3.936	5.079	1.785	2.162	2.372	4.507	7.792	Importations de biens et services	18
0.995	0.653	-1.779	3.757	5.104	1.615	1.739	1.842	4.008	7.097	Biens	19
0.166	0.184	0.053	0.085	0.482	-0.049	0.163	-0.031	0.162	0.237	Produits de l'agriculture et de la pêche	20
-0.032	0.173	-0.138	-0.128	-0.038	0.158	0.086	-0.113	0.388	0.173	Produits de l'énergie	21
0.005	0.001	-0.038	0.063	0.008	-	0.026	-0.004	0.045	0.058	Produits de la forêt	22
0.426	0.154	-0.214	0.309	1.209	0.035	0.151	0.446	0.942	0.811	Biens et matériaux industriels	23
0.090	0.542	0.117	0.224	2.102	0.764	0.800	0.744	1.626	2.593	Machines et matériel	24
0.448	-0.816	-1.289	3.187	0.861	0.466	0.121	0.703	0.369	2.518	Produits automobiles	25
0.087	0.368	-0.054	0.161	0.786	0.119	0.211	0.182	0.278	0.638	Autres biens de consommation	26
-0.159	0.053	-0.053	-0.211	-0.233	0.110	0.097	-0.089	0.156	0.015	Transactions spéciales	27
-0.036	-0.006	-0.163	0.067	-0.073	0.011	0.084	0.004	0.044	0.054	Autres ajustements de la balance des paiements	28
-0.017	0.286	-0.824	0.179	-0.025	0.171	0.423	0.529	0.499	0.695	Services	29
-0.115	0.121	-0.564	0.161	-0.304	0.108	0.070	0.169	0.147	0.152	Voyages	30
-0.024	0.012	-0.151	-0.054	-0.159	0.005	0.113	0.188	0.061	0.093	Transport	31
0.132	0.126	-0.102	0.070	0.443	0.058	0.218	0.176	0.286	0.428	Commerciaux	32
-0.002	0.006	-0.006	-0.002	-0.001	0.007	0.005	-0.002	0.001	0.007	Administrations publiques	33
-0.008	0.022	-	0.005	-0.004	-0.007	0.017	-0.002	0.004	0.015	Intermédiation financière	34

Table 27: Income and Expenditure Accounts: Contributions to Percent Change in Real Exports and Imports of Goods and Services

Using seasonally adjusted data, percentage points

CANSIM Table No. 3800012

	2000					2001				
	I	II	III	IV	Ann.	I	II	III	IV	Ann.
1 Exports of goods and services	3.397	0.912	0.673	0.561	8.801	-1.939	-1.257	-2.577	0.244	-3.111
2 Goods	3.299	0.829	0.594	0.535	8.115	-1.988	-1.168	-2.252	0.057	-3.070
3 Agricultural and fish products	-0.093	0.106	0.266	-0.177	0.389	0.170	0.155	0.090	0.013	0.372
4 Energy products	0.528	-0.118	0.045	0.542	0.839	0.576	-0.507	-0.684	0.191	0.288
5 Forestry products	0.260	-0.244	0.086	-0.193	0.592	-0.245	-0.193	-0.155	-0.117	-0.635
6 Industrial goods and materials	0.304	0.136	0.299	-0.013	0.884	-0.102	-0.213	0.519	-0.019	0.193
7 Machinery and equipment	1.490	2.402	0.064	0.638	5.112	-1.218	-1.298	-0.919	-0.125	-1.630
8 Automotive products	0.843	-1.650	-0.361	-0.202	0.034	-1.145	0.849	-0.992	0.104	-1.720
9 Other consumer goods	0.017	0.146	0.065	0.123	0.250	0.028	-0.023	-0.043	0.033	0.165
10 Special transactions	-0.091	0.083	0.117	-0.127	0.022	-0.018	0.037	0.028	-0.015	0.006
11 Other Balance of Payments adjustments	0.043	-0.031	0.012	-0.056	-0.007	-0.036	0.026	-0.097	-0.009	-0.110
12 Services	0.098	0.083	0.079	0.026	0.686	0.049	-0.089	-0.325	0.187	-0.040
13 Travel	0.040	-0.038	-0.040	0.047	0.078	0.136	-0.020	-0.244	0.102	0.040
14 Transportation	-0.030	0.093	0.044	-0.094	0.184	-0.022	-0.060	-0.131	-0.002	-0.158
15 Commercial	0.111	0.023	0.047	0.019	0.401	-0.033	-0.002	0.054	0.074	0.060
16 Government	-0.014	0.010	0.006	0.002	0.011	-0.008	0.003	-0.008	0.002	-0.003
17 Financial intermediation	-0.010	-0.005	0.021	0.052	0.012	-0.024	-0.010	0.004	0.011	0.021
18 Imports of goods and services	2.211	0.717	0.772	-1.469	8.002	-2.198	-0.656	-1.885	-3.909	-5.049
19 Goods	2.215	0.709	0.546	-1.223	7.205	-2.585	-0.138	-1.560	-3.392	-4.721
20 Agricultural and fish products	0.061	-0.087	0.190	-0.067	0.226	0.102	0.157	-0.046	0.205	0.272
21 Energy products	-0.044	0.204	0.045	0.099	0.412	0.203	-0.062	-0.149	-0.396	0.113
22 Forestry products	0.013	0.016	0.001	0.006	0.067	-0.018	-0.033	-0.011	-0.007	-0.041
23 Industrial goods and materials	0.196	0.233	-0.326	-0.182	1.134	-0.117	-0.130	-0.421	-0.433	-0.732
24 Machinery and equipment	0.997	1.367	0.791	-0.620	4.215	-1.219	-1.574	-0.425	-2.341	-2.889
25 Automotive products	0.840	-1.017	-0.267	-0.690	0.369	-1.394	1.283	-0.353	-0.137	-1.559
26 Other consumer goods	0.190	0.087	0.082	0.186	0.715	-0.003	0.095	0.024	-0.228	0.232
27 Special transactions	-0.054	-0.079	0.102	0.071	0.053	-0.114	0.169	-0.158	-0.035	0.011
28 Other Balance of Payments adjustments	0.015	-0.015	-0.072	-0.025	0.014	-0.024	-0.043	-0.021	-0.019	-0.129
29 Services	-0.003	0.007	0.225	-0.246	0.797	0.388	-0.518	-0.325	-0.517	-0.328
30 Travel	-0.069	0.013	0.062	-0.050	0.170	0.099	-0.224	-0.193	-0.308	-0.228
31 Transportation	0.111	0.108	-0.065	-0.086	0.311	0.153	-0.280	-0.088	-0.207	-0.211
32 Commercial	-0.035	-0.101	0.254	-0.108	0.344	0.135	-0.033	-0.046	-0.001	0.113
33 Government	0.003	-0.010	0.003	-0.002	-0.002	-	0.007	0.002	-	0.004
34 Financial intermediation	-0.013	-0.003	-0.029	-	-0.026	-	0.013	-0.001	-0.001	-0.006

Tableau 27: Comptes des revenus et dépenses: Contributions à la variation en pourcentage des exportations et des importations réelles de biens et services

Calculés à partir de données désaisonnalisées, points de pourcentages

Numéro de tableau CANSIM 3800012

2002					2003						
I	II	III	IV	Ann.	I	II	III	IV	Ann.		
0.823	0.126	2.060	-2.248	-0.083	-1.469	Exportations de biens et services	1
1.371	-0.220	1.949	-2.475	0.156	-1.105	Biens	2
-0.033	-0.144	0.059	-0.270	-0.079	-0.051	Produits de l'agriculture et de la pêche	3
0.228	0.122	0.062	0.421	0.259	-0.020	Produits de l'énergie	4
0.098	-0.132	0.183	0.155	-0.069	-0.207	Produits de la forêt	5
0.451	0.110	-0.014	-0.585	0.563	-0.493	Biens et matériaux industriels	6
-0.182	-0.493	0.474	-0.285	-1.323	-0.247	Machines et matériel	7
0.370	0.478	1.012	-1.826	0.491	0.128	Produits automobiles	8
0.287	-0.131	0.207	-0.031	0.262	0.005	Autres biens de consommation	9
0.038	-0.012	-0.054	-0.023	0.006	-0.099	Transactions spéciales	10
0.114	-0.019	0.021	-0.032	0.048	-0.121	Autres ajustements de la balance des paiements	11
-0.548	0.346	0.111	0.226	-0.239	-0.365	Services	12
0.175	-0.173	0.136	0.033	0.054	-0.181	Voyages	13
0.026	0.075	0.018	0.133	0.033	-0.121	Transport	14
-0.741	0.483	-0.040	0.045	-0.297	-0.046	Commerciaux	15
0.006	-0.002	-0.031	0.009	-0.011	0.002	Administrations publiques	16
-0.014	-0.036	0.028	0.007	-0.018	-0.019	Intermédiation financière	17
0.839	4.504	1.428	-0.363	0.648	0.635	Importations de biens et services	18
1.230	3.594	1.736	-0.388	1.195	0.535	Biens	19
0.043	0.011	0.144	-0.100	0.269	0.206	Produits de l'agriculture et de la pêche	20
-0.109	-0.011	0.161	0.226	-0.412	-0.126	Produits de l'énergie	21
0.048	0.053	0.009	-0.003	0.070	0.001	Produits de la forêt	22
0.563	0.466	0.008	-0.124	0.307	0.093	Biens et matériaux industriels	23
-0.254	1.316	0.322	-0.208	-1.530	-0.030	Machines et matériel	24
0.670	1.240	0.783	-0.275	1.909	0.089	Produits automobiles	25
0.423	0.496	0.299	0.113	0.812	0.187	Autres biens de consommation	26
-0.112	-0.074	0.017	0.004	-0.215	-0.042	Transactions spéciales	27
-0.043	0.097	-0.007	-0.020	-0.015	0.156	Autres ajustements de la balance des paiements	28
-0.391	0.910	-0.308	0.025	-0.547	0.101	Services	29
0.166	0.230	-0.070	-0.001	-0.097	0.050	Voyages	30
0.029	0.296	0.146	-0.078	0.022	-0.031	Transport	31
-0.579	0.386	-0.367	0.109	-0.461	0.087	Commerciaux	32
0.001	-0.006	0.001	-	-	0.001	Administrations publiques	33
-0.009	0.004	-0.018	-0.004	-0.013	-0.007	Intermédiation financière	34

Table 28: Income and Expenditure Accounts: Business Investment in Inventories

Seasonally adjusted data at annual rates, millions of dollars

CANSIM Table No. 3800013

	1996					1997				
	I	II	III	IV	Ann.	I	II	III	IV	Ann.
1 Non-farm inventories	4,280	-6,120	604	7,544	1,577	2,892	8,564	12,664	12,576	9,174
2 Manufacturing	2,848	-1,880	368	3,956	1,323	1,052	3,964	796	4,232	2,511
3 Durable goods	980	-2,444	-176	3,628	497	152	3,892	1,784	3,040	2,217
4 Non-durable goods	1,868	564	544	328	826	900	72	-988	1,192	294
5 Trade	2,012	-1,692	-764	4,208	941	2,820	4,004	11,288	7,248	6,340
6 Retail	1,836	932	-1,456	1,076	597	-1,732	852	6,500	5,612	2,808
7 Durable goods	2,172	444	-428	-320	467	-832	1,292	5,956	3,420	2,459
8 of which: motor vehicles	2,736	-720	-568	352	450	-1,024	480	4,832	3,048	1,834
9 Non-durable goods	-336	488	-1,028	1,396	130	-900	-440	544	2,192	349
10 Wholesale	176	-2,624	692	3,132	344	4,552	3,152	4,788	1,636	3,532
11 Durable goods	-60	-2,856	76	2,480	-90	2,548	1,948	4,852	772	2,530
12 Non-durable goods	236	232	616	652	434	2,004	1,204	-64	864	1,002
13 Gold	-572	-576	-96	456	-197	220	240	16	296	193
14 Other non-farm inventories	-8	-1,972	1,096	-1,076	-490	-1,200	356	564	800	130
15 Farm inventories	-856	2,144	1,940	-452	694	736	-644	-1,960	-2,132	-1,000
16 Grain	-56	2,352	1,584	-216	916	-4	-736	-1,668	-1,780	-1,047
17 Other farm-held inventories	-300	-80	-316	-84	-195	208	-	-100	-304	-49
18 Grain in commercial channels	-500	-128	672	-152	-27	532	92	-192	-48	96

	2000					2001				
	I	II	III	IV	Ann.	I	II	III	IV	Ann.
1 Non-farm inventories	11,916	13,080	13,528	5,300	10,956	72	1,540	-4,872	-13,260	-4,130
2 Manufacturing	4,760	5,832	8,004	2,432	5,257	1,392	2,204	-2,804	-3,336	-636
3 Durable goods	6,436	4,492	6,668	2,572	5,042	304	-92	-3,304	-3,984	-1,769
4 Non-durable goods	-1,676	1,340	1,336	-140	215	1,088	2,296	500	648	1,133
5 Trade	9,008	8,004	6,732	4,216	6,990	100	-2,780	-2,868	-8,768	-3,579
6 Retail	6,792	7,088	3,768	1,604	4,813	820	-2,400	-212	-5,312	-1,776
7 Durable goods	5,380	7,204	3,736	2,028	4,587	372	-2,008	-276	-6,132	-2,011
8 of which: motor vehicles	3,884	5,200	1,324	-2,072	2,084	-1,900	-1,608	1,152	-4,464	-1,705
9 Non-durable goods	1,412	-116	32	-424	226	448	-392	64	820	235
10 Wholesale	2,216	916	2,964	2,612	2,177	-720	-380	-2,656	-3,456	-1,803
11 Durable goods	2,088	720	2,184	1,984	1,744	-2,036	-2,092	-2,216	-3,348	-2,423
12 Non-durable goods	128	196	780	628	433	1,316	1,712	-440	-108	620
13 Gold	92	-132	-244	-184	-117	-200	640	192	308	235
14 Other non-farm inventories	-1,944	-624	-964	-1,164	-1,174	-1,220	1,476	608	-1,464	-150
15 Farm inventories	-564	-224	-216	248	-189	-720	-1,372	-1,168	-1,160	-1,105
16 Grain	-552	-300	-320	72	-275	-1,012	-1,304	-1,112	-924	-1,088
17 Other farm-held inventories	-168	-116	136	204	14	160	60	-44	-80	24
18 Grain in commercial channels	156	192	-32	-28	72	132	-128	-12	-156	-41

Tableau 28: Comptes des revenus et dépenses: Investissement des entreprises en stocks

Données désaisonnalisées au taux annuel, millions de dollars

Numéro de tableau CANSIM 3800013

1998					1999						
I	II	III	IV	Ann.	I	II	III	IV	Ann.		
14,952	6,924	-3,204	2,964	5,409	-224	4,132	5,124	10,772	4,951	Stocks non agricoles	1
4,584	3,844	1,016	-1,012	2,108	2,644	4,388	5,276	5,472	4,445	Fabrication	2
2,916	3,256	744	-1,816	1,275	2,904	3,584	5,364	7,116	4,742	Biens durables	3
1,668	588	272	804	833	-260	804	-88	-1,644	-297	Biens non durables	4
10,084	2,024	-4,436	3,968	2,910	-1,584	1,960	1,528	6,412	2,079	Commerce	5
6,240	1,480	-4,916	3,256	1,515	-2,428	832	-1,104	2,036	-166	De détail	6
6,564	280	-5,452	2,356	937	-1,564	-212	-92	1,616	-63	Biens durables	7
5,284	428	-5,532	1,548	432	-48	-80	-308	1,192	189	<i>dont: véhicules automobiles</i>	8
-324	1,200	536	900	578	-864	1,044	-1,012	420	-103	Biens non durables	9
3,844	544	480	712	1,395	844	1,128	2,632	4,376	2,245	De gros	10
2,016	800	428	76	830	504	1,740	2,412	4,656	2,328	Biens durables	11
1,828	-256	52	636	565	340	-612	220	-280	-83	Biens non durables	12
-8	-216	448	252	119	48	-180	168	-572	-134	Or	13
292	1,272	-232	-244	272	-1,332	-2,036	-1,848	-540	-1,439	Autres stocks non agricoles	14
-1,068	348	-948	-1,036	-676	-292	668	-236	16	39	Stocks agricoles	15
-580	476	-880	-272	-314	404	1,000	20	504	482	Céréales	16
-408	-432	-220	-548	-402	-320	-112	-212	-448	-273	Autres stocks détenus dans les fermes	17
-80	304	152	-216	40	-376	-220	-44	-40	-170	Céréales en circuit commercial	18

2002					2003						
I	II	III	IV	Ann.	I	II	III	IV	Ann.		
-8,320	8,884	7,164	10,448	4,544	15,120	Stocks non agricoles	1
-6,452	-644	704	3,736	-664	3,180	Fabrication	2
-4,956	-8	532	2,872	-390	2,472	Biens durables	3
-1,496	-636	172	864	-274	708	Biens non durables	4
-1,896	8,160	5,696	6,480	4,610	12,452	Commerce	5
-108	4,024	3,556	4,600	3,018	5,528	De détail	6
-1,052	4,264	2,512	4,504	2,557	5,760	Biens durables	7
-1,552	4,312	-24	4,492	1,807	4,972	<i>dont: véhicules automobiles</i>	8
944	-240	1,044	96	461	-232	Biens non durables	9
-1,788	4,136	2,140	1,880	1,592	6,924	De gros	10
-1,404	3,232	852	1,464	1,036	5,600	Biens durables	11
-384	904	1,288	416	556	1,324	Biens non durables	12
-40	304	-252	792	201	520	Or	13
68	1,064	1,016	-560	397	-1,032	Autres stocks non agricoles	14
-1,316	-1,292	-1,976	-2,100	-1,671	1,372	Stocks agricoles	15
-736	-556	-1,260	-1,444	-999	1,552	Céréales	16
-356	-612	-624	-792	-596	-164	Autres stocks détenus dans les fermes	17
-224	-124	-92	136	-76	-16	Céréales en circuit commercial	18

Table 29: Income and Expenditure Accounts: Real Business Investment in Inventories

Seasonally adjusted data at annual rates, millions of chained (1997) dollars

CANSIM Table No. 3800013

	1996					1997				
	I	II	III	IV	Ann.	I	II	III	IV	Ann.
1 Non-farm inventories	4,670	-6,221	357	7,417	1,556	2,914	9,572	12,015	12,194	9,174
2 Manufacturing	2,689	-2,115	302	3,878	1,189	903	4,018	1,385	3,737	2,511
3 Durable goods	1,261	-2,636	-286	3,603	486	-7	4,029	2,204	2,642	2,217
4 Non-durable goods	1,438	515	587	285	706	913	-13	-818	1,093	294
5 Trade	2,512	-1,694	-961	4,103	990	3,061	4,985	9,834	7,481	6,340
6 Retail	2,119	901	-1,640	1,106	622	-1,334	1,527	5,539	5,500	2,808
7 Durable goods	2,489	409	-533	-343	506	-433	1,732	5,267	3,269	2,459
8 of which: motor vehicles	3,096	-755	-588	418	543	-665	859	4,236	2,905	1,834
9 Non-durable goods	-366	495	-1,107	1,459	120	-899	-203	273	2,225	349
10 Wholesale	396	-2,591	679	2,995	370	4,405	3,453	4,293	1,977	3,532
11 Durable goods	83	-2,820	147	2,480	-28	2,619	2,301	4,130	1,069	2,530
12 Non-durable goods	328	250	541	512	408	1,786	1,153	162	907	1,002
13 Gold	-449	-405	7	481	-92	243	228	11	290	193
14 Other non-farm inventories	-77	-2,015	1,011	-1,047	-532	-1,284	339	782	683	130
15 Farm inventories	-909	2,229	2,035	155	877	1,008	-642	-2,011	-2,354	-1,000
16 Grain	-160	1,991	1,534	142	877	185	-625	-1,624	-2,124	-1,047
17 Other farm-held inventories	-52	103	-286	162	-18	295	-97	-199	-196	-49
18 Grain in commercial channels	-511	-120	498	-171	-76	522	87	-193	-33	96

	2000					2001				
	I	II	III	IV	Ann.	I	II	III	IV	Ann.
1 Non-farm inventories	12,826	14,544	14,596	6,373	12,085	3,755	4,379	-2,647	-11,229	-1,436
2 Manufacturing	5,941	7,152	8,910	3,371	6,344	3,719	4,209	-1,384	-2,509	1,009
3 Durable goods	7,032	5,281	7,086	3,122	5,630	1,681	1,369	-2,854	-4,095	-975
4 Non-durable goods	-1,114	1,689	1,688	68	583	1,695	2,440	1,022	1,116	1,568
5 Trade	8,714	8,114	6,935	4,434	7,049	690	-2,080	-2,185	-7,798	-2,843
6 Retail	6,610	7,080	3,900	1,770	4,840	1,118	-2,137	10	-4,890	-1,475
7 Durable goods	5,232	7,196	3,861	2,140	4,607	612	-1,790	-110	-5,795	-1,771
8 of which: motor vehicles	3,756	5,061	1,339	-1,953	2,051	-1,787	-1,458	1,209	-4,275	-1,578
9 Non-durable goods	1,391	-113	21	-399	225	407	-451	25	694	169
10 Wholesale	2,179	1,124	3,040	2,622	2,241	-404	-22	-2,185	-2,992	-1,401
11 Durable goods	2,091	772	2,217	2,005	1,771	-1,781	-1,824	-1,943	-3,013	-2,140
12 Non-durable goods	28	267	746	542	396	1,191	1,598	-392	-141	564
13 Gold	72	-145	-251	-202	-132	-227	639	191	277	220
14 Other non-farm inventories	-1,857	-566	-934	-1,189	-1,137	-419	1,648	701	-1,158	193
15 Farm inventories	381	366	134	757	410	-98	-834	-922	-1,172	-757
16 Grain	-239	-224	-258	304	-104	-1,259	-1,483	-1,574	-1,569	-1,471
17 Other farm-held inventories	229	172	173	370	236	459	177	71	-22	171
18 Grain in commercial channels	195	243	-29	-33	94	151	-157	-21	-169	-49

Tableau 29: Comptes des revenus et dépenses: Investissement réel des entreprises en stocks

Données désaisonnalisées au taux annuel, millions de dollars enchaînés (1997)

Numéro de tableau CANSIM 3800013

1998					1999						
I	II	III	IV	Ann.	I	II	III	IV	Ann.		
13,530	6,708	-1,643	4,262	5,714	600	5,398	5,177	11,595	5,693	Stocks non agricoles	1
3,173	4,442	2,422	50	2,522	3,528	5,638	6,169	6,186	5,380	Fabrication	2
1,733	3,881	1,557	-487	1,671	3,624	4,224	5,236	7,414	5,125	Biens durables	3
1,433	554	867	549	851	-144	1,381	895	-1,233	225	Biens non durables	4
10,059	1,330	-4,107	4,126	2,852	-1,542	2,137	946	6,411	1,988	Commerce	5
6,175	1,129	-4,546	3,297	1,514	-2,345	947	-824	2,121	-25	De détail	6
6,426	60	-4,856	2,473	1,026	-1,419	54	184	1,754	143	Biens durables	7
5,185	40	-5,388	1,529	342	-5	-13	-232	1,198	237	<i>dont: véhicules automobiles</i>	8
-348	1,185	500	863	550	-891	1,000	-1,024	391	-131	Biens non durables	9
3,890	242	568	865	1,391	913	1,240	1,876	4,382	2,103	De gros	10
2,040	842	489	149	880	571	1,766	1,600	4,561	2,125	Biens durables	11
1,854	-645	63	733	501	335	-577	231	-215	-57	Biens non durables	12
-20	-223	425	228	103	31	-195	167	-576	-143	Or	13
285	1,323	-209	-217	296	-1,262	-2,074	-1,879	-421	-1,409	Autres stocks non agricoles	14
-106	1,544	-55	-503	220	830	1,662	423	584	875	Stocks agricoles	15
28	1,257	-151	334	367	1,326	1,975	701	1,045	1,262	Céréales	16
-47	20	-73	-561	-165	53	200	-145	-228	-30	Autres stocks détenus dans les fermes	17
-48	352	187	-221	68	-421	-257	-57	-49	-196	Céréales en circuit commercial	18

2002					2003						
I	II	III	IV	Ann.	I	II	III	IV	Ann.		
-5,878	10,763	9,219	12,551	6,664	15,890	Stocks non agricoles	1
-5,233	665	1,931	5,097	615	3,804	Fabrication	2
-4,745	325	957	3,387	-19	2,149	Biens durables	3
-900	-23	607	1,358	261	1,273	Biens non durables	4
-1,292	8,165	5,931	6,604	4,852	12,165	Commerce	5
140	4,101	3,684	4,628	3,138	5,472	De détail	6
-844	4,306	2,550	4,506	2,630	5,526	Biens durables	7
-1,440	4,235	20	4,295	1,778	4,735	<i>dont: véhicules automobiles</i>	8
819	-330	985	-11	366	-185	Biens non durables	9
-1,429	4,054	2,256	2,005	1,722	6,689	De gros	10
-1,234	3,123	908	1,463	1,065	5,443	Biens durables	11
-337	813	1,176	416	517	1,192	Biens non durables	12
-63	252	-244	647	148	420	Or	13
642	1,621	1,604	133	1,000	-601	Autres stocks non agricoles	14
-462	-906	-1,318	-1,013	-925	1,993	Stocks agricoles	15
-767	-1,160	-1,555	-1,108	-1,148	1,751	Céréales	16
82	-95	-139	-437	-147	-211	Autres stocks détenus dans les fermes	17
-233	-117	-76	128	-75	-12	Céréales en circuit commercial	18

Table 30: Income and Expenditure Accounts: Implicit Price Indexes, Gross Domestic Product

Using seasonally adjusted data, chained (1997) dollars

CANSIM Table No. 3800003

	1996					1997				
	I	II	III	IV	Ann.	I	II	III	IV	Ann.
	1 Personal expenditure on consumer goods and services	97.5	98.3	98.7	99.2	98.4	99.5	99.9	100.0	100.5
2 Durable goods	99.1	99.5	100.0	99.9	99.6	100.1	100.3	100.0	99.6	100.0
3 Semi-durable goods	98.0	98.2	98.7	98.8	98.4	99.1	100.3	100.0	100.6	100.0
4 Non-durable goods	96.6	98.2	98.1	99.3	98.1	99.9	99.8	100.3	100.1	100.0
5 Services	97.4	98.0	98.7	99.1	98.3	99.3	99.8	99.9	100.9	100.0
6 Government current expenditure on goods and services	98.4	98.6	98.6	99.0	98.7	99.5	99.8	100.1	100.6	100.0
7 Government gross fixed capital formation	98.7	99.3	99.5	98.9	99.1	99.8	100.2	99.8	100.2	100.0
8 Business gross fixed capital formation	98.2	98.8	99.0	99.0	98.8	99.6	100.4	99.6	100.3	100.0
9 Residential structures	97.8	98.5	98.1	98.6	98.3	100.2	100.8	99.2	99.8	100.0
10 Non-residential structures and equipment	98.4	99.0	99.4	99.2	99.0	99.4	100.3	99.8	100.5	100.0
11 Non-residential structures	95.7	97.5	98.3	98.5	97.5	98.7	100.5	99.9	100.8	100.0
12 Machinery and equipment	100.2	100.0	100.1	99.6	100.0	99.8	100.2	99.7	100.3	100.0
13 Exports of goods and services	99.7	99.7	100.2	99.7	99.8	100.3	100.0	99.6	100.1	100.0
14 Goods	100.2	100.1	100.6	99.9	100.2	100.5	100.0	99.5	99.9	100.0
15 Services	96.8	97.0	97.5	98.5	97.5	98.6	100.0	100.3	101.0	100.0
16 Imports of goods and services	99.6	99.3	99.6	98.3	99.2	98.9	100.1	99.8	101.0	100.0
17 Goods	100.4	99.9	100.0	98.6	99.7	99.0	100.2	99.8	100.9	100.0
18 Services	96.0	96.2	97.6	96.6	96.6	98.1	99.8	100.3	101.7	100.0
19 Gross Domestic Product at market prices	97.9	98.6	99.0	99.6	98.8	100.0	99.8	100.0	100.2	100.0
20 <i>Final domestic demand</i>	97.8	98.5	98.7	99.1	98.5	99.5	100.0	100.0	100.5	100.0

	2000					2001				
	I	II	III	IV	Ann.	I	II	III	IV	Ann.
	1 Personal expenditure on consumer goods and services	104.3	104.8	105.6	106.3	105.3	106.3	107.4	107.6	107.3
2 Durable goods	100.0	99.3	98.9	99.1	99.3	98.5	98.8	98.8	98.4	98.6
3 Semi-durable goods	102.8	103.0	103.1	104.0	103.2	104.2	104.0	103.7	104.0	104.0
4 Non-durable goods	105.9	107.2	109.3	110.7	108.3	110.1	114.0	113.3	111.5	112.2
5 Services	104.9	105.5	106.1	106.7	105.8	107.0	107.5	108.0	108.4	107.7
6 Government current expenditure on goods and services	104.1	108.2	107.3	106.7	106.6	107.1	107.4	108.0	108.8	107.8
7 Government gross fixed capital formation	100.7	102.2	102.6	103.4	102.2	102.8	102.7	102.2	102.4	102.5
8 Business gross fixed capital formation	101.5	102.4	102.2	103.0	102.3	103.9	104.6	103.8	104.5	104.2
9 Residential structures	106.1	106.3	105.4	106.3	106.0	107.5	109.0	109.2	110.0	108.9
10 Non-residential structures and equipment	99.9	101.1	101.2	101.9	101.0	102.6	103.1	101.9	102.6	102.6
11 Non-residential structures	106.2	107.2	107.7	108.7	107.5	108.9	109.4	110.0	111.0	109.8
12 Machinery and equipment	96.2	97.6	97.4	98.1	97.3	99.0	99.5	97.4	97.8	98.4
13 Exports of goods and services	103.5	106.1	107.7	110.5	107.0	112.9	110.7	107.1	103.6	108.6
14 Goods	103.2	106.0	107.8	110.8	107.0	113.4	111.1	106.8	103.0	108.6
15 Services	106.0	106.3	107.3	108.2	107.0	108.7	108.2	108.4	107.2	108.1
16 Imports of goods and services	103.1	105.1	105.7	108.8	105.7	108.8	109.2	108.5	108.9	108.9
17 Goods	102.0	103.8	104.4	107.4	104.4	107.4	107.4	106.6	106.7	107.0
18 Services	109.4	112.4	112.9	116.1	112.7	116.6	118.9	119.5	120.9	119.0
19 Gross Domestic Product at market prices	103.6	105.2	106.0	106.6	105.4	107.5	107.4	106.2	104.8	106.5
20 <i>Final domestic demand</i>	103.6	105.0	105.2	105.7	104.9	105.9	106.8	106.8	107.0	106.6

Tableau 30: Comptes des revenus et dépenses: Indices implicites de prix, produit intérieur brut

Calculés à partir de données désaisonnalisées, dollars enchaînés (1997)

Numéro de tableau CANSIM 3800003

1998					1999						
I	II	III	IV	Ann.	I	II	III	IV	Ann.		
100.7	101.0	101.4	101.8	101.2	102.1	102.7	103.3	103.8	103.0	Dépenses personnelles en biens et services de consommation	1
100.1	99.9	99.9	99.7	99.9	99.9	100.1	100.5	100.2	100.2	Biens durables	2
100.8	100.6	100.5	101.6	100.9	102.0	102.8	103.0	102.8	102.7	Biens semi-durables	3
100.2	100.4	100.4	100.8	100.5	101.1	102.6	103.9	104.9	103.1	Biens non durables	4
101.0	101.7	102.3	102.8	102.0	103.1	103.4	103.8	104.4	103.7	Services	5
100.5	101.2	101.4	101.4	101.1	102.3	102.4	103.0	103.4	102.8	Dépenses courantes des administrations en biens et services	6
100.6	100.2	100.3	100.5	100.4	100.0	99.6	99.8	99.9	99.8	Formation brute de capital fixe des administrations publiques	7
101.3	101.4	101.8	102.1	101.7	102.1	101.5	101.2	100.9	101.4	Formation brute de capital fixe des entreprises	8
101.0	101.0	101.0	102.0	101.3	102.5	103.9	104.1	104.4	103.7	Bâtiments résidentiels	9
101.5	101.6	102.1	102.1	101.8	102.0	100.6	100.3	99.7	100.7	Ouvrages non résidentiels et équipement	10
102.3	102.3	102.6	103.4	102.7	104.2	104.8	104.8	105.0	104.7	Ouvrages non résidentiels	11
100.9	101.2	101.8	101.3	101.3	100.6	98.2	97.7	96.7	98.3	Machines et matériel	12
98.8	99.1	100.2	100.5	99.7	99.3	99.5	102.1	102.1	100.8	Exportations de biens et services	13
98.6	98.8	100.0	100.1	99.4	98.8	99.0	101.8	101.7	100.3	Biens	14
100.6	101.5	102.1	102.7	101.7	102.4	102.9	103.9	104.1	103.3	Services	15
101.3	101.6	105.3	106.5	103.7	104.3	102.3	103.7	103.6	103.5	Importations de biens et services	16
100.8	101.0	104.5	105.6	103.0	103.2	101.1	102.5	102.4	102.3	Biens	17
103.9	104.8	109.9	111.4	107.5	110.4	108.8	110.4	109.8	109.9	Services	18
99.8	100.0	99.2	99.2	99.6	99.8	101.0	102.0	102.3	101.3	Produit intérieur brut aux prix du marché	19
100.8	101.1	101.4	101.7	101.3	102.1	102.3	102.8	103.1	102.6	<i>Demande intérieure finale</i>	20

2002					2003						
I	II	III	IV	Ann.	I	II	III	IV	Ann.		
107.9	108.8	109.7	110.2	109.2	111.0	Dépenses personnelles en biens et services de consommation	1
98.3	98.8	99.0	98.9	98.8	99.1	Biens durables	2
104.1	104.6	104.8	104.4	104.5	104.0	Biens semi-durables	3
112.4	114.5	117.1	118.2	115.6	120.7	Biens non durables	4
109.1	109.6	110.3	110.8	110.0	111.2	Services	5
109.3	110.1	110.7	111.5	110.4	111.8	Dépenses courantes des administrations en biens et services	6
102.9	102.8	103.8	103.9	103.4	104.3	Formation brute de capital fixe des administrations publiques	7
106.3	106.2	106.3	107.2	106.5	106.7	Formation brute de capital fixe des entreprises	8
112.0	113.2	113.2	114.7	113.3	116.0	Bâtiments résidentiels	9
104.3	103.7	103.7	104.3	104.0	103.0	Ouvrages non résidentiels et équipement	10
111.7	112.3	112.9	113.5	112.6	114.3	Ouvrages non résidentiels	11
100.2	98.8	98.5	99.2	99.2	96.8	Machines et matériel	12
105.0	106.7	107.1	109.0	107.0	110.8	Exportations de biens et services	13
104.4	106.3	106.8	108.8	106.6	110.9	Biens	14
108.6	108.5	108.9	109.9	109.0	109.6	Services	15
109.8	108.7	109.6	109.9	109.5	107.7	Importations de biens et services	16
107.6	106.5	107.4	107.6	107.3	105.5	Biens	17
121.9	121.3	122.0	122.4	121.9	120.1	Services	18
105.6	107.3	107.9	109.1	107.5	111.1	Produit intérieur brut aux prix du marché	19
107.7	108.4	109.1	109.7	108.7	110.2	<i>Demande intérieure finale</i>	20

Table 31: Income and Expenditure Accounts: Fixed-Weighted Price Indexes, Gross Domestic Product

Using seasonally adjusted data, 1997=100.0

CANSIM Table No. 3800003

	1996					1997				
	I	II	III	IV	Ann.	I	II	III	IV	Ann.
	1 Personal expenditure on consumer goods and services	99.5	99.9	100.0	100.5
2 Durable goods	100.1	100.3	100.0	99.6	100.0
3 Semi-durable goods	99.1	100.3	100.0	100.6	100.0
4 Non-durable goods	99.9	99.8	100.3	100.1	100.0
5 Services	99.3	99.8	99.9	100.9	100.0
6 Government current expenditure on goods and services	99.5	99.8	100.2	100.6	100.0
7 Government gross fixed capital formation	99.6	100.2	99.9	100.2	100.0
8 Business gross fixed capital formation	99.7	100.6	99.7	100.1	100.0
9 Residential structures	100.2	100.8	99.2	99.9	100.0
10 Non-residential structures and equipment	99.5	100.5	99.9	100.2	100.0
11 Non-residential structures	99.3	100.6	99.7	100.5	100.0
12 Machinery and equipment	99.6	100.4	100.0	100.0	100.0
13 Exports of goods and services	100.5	100.1	99.4	100.0	100.0
14 Goods	100.6	100.1	99.4	100.0	100.0
15 Services	100.0	100.2	99.7	100.1	100.0
16 Imports of goods and services	98.8	100.2	99.9	101.0	100.0
17 Goods	99.0	100.3	99.8	100.9	100.0
18 Services	98.0	99.9	100.4	101.7	100.0
19 Gross Domestic Product at market prices, excluding the value of the physical change in inventories	100.2	100.0	99.8	100.1	100.0
20 <i>Final domestic demand</i>	<i>99.5</i>	<i>100.0</i>	<i>100.0</i>	<i>100.4</i>	<i>100.0</i>

	2000					2001				
	I	II	III	IV	Ann.	I	II	III	IV	Ann.
	1 Personal expenditure on consumer goods and services	104.4	105.0	105.8	106.6	105.5	106.5	107.8	107.9	107.7
2 Durable goods	100.4	99.8	99.3	99.7	99.8	99.1	99.6	99.7	99.3	99.4
3 Semi-durable goods	102.8	103.0	103.1	104.0	103.2	104.2	104.0	103.7	104.1	104.0
4 Non-durable goods	105.9	107.2	109.4	110.8	108.3	110.2	114.4	113.7	111.8	112.5
5 Services	105.0	105.6	106.2	106.8	105.9	107.1	107.5	108.1	108.5	107.8
6 Government current expenditure on goods and services	104.1	108.5	107.5	106.9	106.8	107.2	107.4	108.1	109.1	108.0
7 Government gross fixed capital formation	102.1	103.8	104.4	105.4	103.9	105.0	105.1	104.7	104.9	104.9
8 Business gross fixed capital formation	101.7	102.3	101.9	102.6	102.1	103.6	104.4	103.8	104.7	104.1
9 Residential structures	106.2	106.3	105.4	106.3	106.1	107.6	109.1	109.2	110.1	109.0
10 Non-residential structures and equipment	99.9	100.7	100.6	101.2	100.6	102.0	102.5	101.7	102.6	102.2
11 Non-residential structures	102.4	101.7	101.5	101.8	101.9	102.1	101.9	102.3	103.3	102.4
12 Machinery and equipment	98.3	100.1	100.0	100.8	99.8	101.9	102.9	101.3	102.2	102.1
13 Exports of goods and services	105.1	107.8	109.6	113.2	108.9	115.2	112.8	109.5	106.2	110.9
14 Goods	105.0	108.0	109.9	113.9	109.2	116.2	113.5	109.6	106.1	111.4
15 Services	105.8	106.4	107.4	108.2	106.9	108.6	108.3	108.5	107.1	108.1
16 Imports of goods and services	104.4	106.7	107.3	109.9	107.1	110.2	111.1	110.7	111.0	110.8
17 Goods	103.4	105.6	106.2	108.7	106.0	108.9	109.6	109.0	109.1	109.2
18 Services	109.4	112.5	113.1	116.2	112.8	116.6	119.1	119.7	121.0	119.1
19 Gross Domestic Product at market prices, excluding the value of the physical change in inventories	104.1	105.7	106.4	107.3	105.9	108.2	107.8	106.7	105.5	107.1
20 <i>Final domestic demand</i>	<i>103.8</i>	<i>105.2</i>	<i>105.4</i>	<i>105.9</i>	<i>105.1</i>	<i>106.1</i>	<i>107.1</i>	<i>107.1</i>	<i>107.4</i>	<i>106.9</i>

Tableau 31: Comptes des revenus et dépenses: Indices de prix à pondération fixe, produit intérieur brut

Calculés à partir de données désaisonnalisées, 1997=100.0

Numéro de tableau CANSIM 3800003

1998					1999						
I	II	III	IV	Ann.	I	II	III	IV	Ann.		
100.7	101.0	101.4	101.9	101.3	102.2	102.8	103.4	103.9	103.1	Dépenses personnelles en biens et services de consommation	1
100.2	99.9	100.0	99.8	100.0	100.1	100.4	100.8	100.5	100.4	Biens durables	2
100.8	100.6	100.5	101.6	100.9	102.0	102.8	103.0	102.8	102.7	Biens semi-durables	3
100.2	100.4	100.4	100.9	100.5	101.2	102.6	103.9	105.0	103.2	Biens non durables	4
101.1	101.7	102.3	102.8	102.0	103.1	103.4	103.8	104.5	103.7	Services	5
100.6	101.2	101.5	101.5	101.2	102.4	102.5	103.0	103.4	102.9	Dépenses courantes des administrations en biens et services	6
100.6	100.2	100.4	100.8	100.5	100.3	100.3	100.7	101.1	100.6	Formation brute de capital fixe des administrations publiques	7
100.9	101.1	101.6	102.4	101.5	102.2	101.7	101.4	101.2	101.6	Formation brute de capital fixe des entreprises	8
101.0	101.0	101.0	102.0	101.3	102.6	103.9	104.1	104.4	103.8	Bâtiments résidentiels	9
100.8	101.1	101.9	102.5	101.6	102.0	100.8	100.4	99.9	100.8	Ouvrages non résidentiels et équipement	10
101.5	101.4	101.5	102.1	101.6	102.7	102.7	102.2	102.0	102.4	Ouvrages non résidentiels	11
100.4	100.9	102.2	102.7	101.6	101.6	99.6	99.3	98.6	99.8	Machines et matériel	12
99.1	99.5	100.7	101.1	100.1	100.0	100.3	103.0	103.4	101.7	Exportations de biens et services	13
98.9	99.2	100.5	100.9	99.9	99.7	99.9	102.9	103.3	101.5	Biens	14
100.4	101.6	102.2	102.7	101.7	102.2	103.1	104.0	104.2	103.4	Services	15
101.5	102.1	105.8	107.1	104.1	105.1	103.5	104.7	104.6	104.5	Importations de biens et services	16
101.1	101.6	105.0	106.3	103.5	104.1	102.4	103.6	103.6	103.4	Biens	17
103.8	104.9	110.0	111.4	107.5	110.3	108.9	110.5	109.8	109.9	Services	18
99.8	100.0	99.5	99.6	99.7	100.2	101.2	102.3	102.8	101.6	Produit intérieur brut aux prix du marché, sans la valeur de la variation matérielle des stocks	19
100.7	101.0	101.4	101.9	101.3	102.2	102.5	102.9	103.3	102.7	<i>Demande intérieure finale</i>	20

2002					2003						
I	II	III	IV	Ann.	I	II	III	IV	Ann.		
108.2	109.2	110.3	110.9	109.7	111.7	Dépenses personnelles en biens et services de consommation	1
99.2	99.8	100.1	100.0	99.8	100.3	Biens durables	2
104.1	104.7	104.9	104.5	104.6	104.1	Biens semi-durables	3
112.6	114.9	117.8	119.1	116.1	121.8	Biens non durables	4
109.2	109.7	110.4	110.9	110.0	111.3	Services	5
109.6	110.4	111.1	111.8	110.7	112.2	Dépenses courantes des administrations en biens et services	6
105.5	105.7	106.6	107.2	106.3	108.0	Formation brute de capital fixe des administrations publiques	7
106.4	106.4	106.4	107.3	106.6	106.7	Formation brute de capital fixe des entreprises	8
112.1	113.3	113.4	115.0	113.5	116.2	Bâtiments résidentiels	9
104.2	103.7	103.7	104.3	104.0	103.0	Ouvrages non résidentiels et équipement	10
103.2	103.5	103.8	103.8	103.6	104.1	Ouvrages non résidentiels	11
104.8	103.8	103.6	104.6	104.2	102.3	Machines et matériel	12
107.8	109.0	109.7	111.9	109.6	114.1	Exportations de biens et services	13
107.7	109.1	109.8	112.2	109.7	114.7	Biens	14
108.5	108.7	109.2	109.9	109.1	109.9	Services	15
111.9	111.3	112.1	112.4	111.9	110.1	Importations de biens et services	16
110.0	109.3	110.2	110.5	110.0	108.2	Biens	17
122.1	121.5	122.2	122.5	122.1	120.2	Services	18
106.5	108.0	108.8	110.2	108.4	112.4	Produit intérieur brut aux prix du marché, sans la valeur de la variation matérielle des stocks	19
108.1	108.9	109.7	110.4	109.3	110.8	<i>Demande intérieure finale</i>	20

Table 32: Income and Expenditure Accounts: Undistributed Corporation Profits

Seasonally adjusted data at annual rates, millions of dollars

CANSIM Table No. 3800014

	1996					1997				
	I	II	III	IV	Ann.	I	II	III	IV	Ann.
1 Corporation profits before taxes	75,264	77,248	84,180	84,648	80,335	87,148	86,092	88,284	90,204	87,932
2 Interest, dividends and miscellaneous investment income received from non-residents	15,032	15,636	14,872	16,308	15,462	16,132	20,876	17,588	20,472	18,767
3 Deduct: Interest and miscellaneous investment income paid to non-residents	20,912	20,812	21,512	21,584	21,205	21,812	22,364	23,576	24,232	22,996
4 Corporation profits before taxes and before payments of dividends	69,384	72,072	77,540	79,372	74,592	81,468	84,604	82,296	86,444	83,703
5 Deduct: Corporate income tax liabilities	23,712	25,508	27,244	28,376	26,210	29,284	31,464	33,072	35,060	32,220
6 Corporation profits after taxes	45,672	46,564	50,296	50,996	48,382	52,184	53,140	49,224	51,384	51,483
7 Deduct: Dividends paid to non-residents	7,440	7,088	7,396	7,192	7,279	11,276	11,048	11,500	10,748	11,143
8 Deduct: Current transfers to non-residents (withholding taxes)	216	244	224	252	234	236	372	252	368	307
9 Corporation profits retained in Canada	38,016	39,232	42,676	43,552	40,869	40,672	41,720	37,472	40,268	40,033
10 Deduct: Dividends paid to Canadian residents	10,388	10,636	10,876	11,784	10,921	11,776	12,268	11,984	12,640	12,167
11 Deduct: Charitable and other contributions	696	740	816	848	775	1,216	1,276	1,228	932	1,163
12 Undistributed corporation profits	26,932	27,856	30,984	30,920	29,173	27,680	28,176	24,260	26,696	26,703

	2000					2001				
	I	II	III	IV	Ann.	I	II	III	IV	Ann.
1 Corporation profits before taxes	128,116	131,820	137,032	145,620	135,647	143,820	137,136	120,232	108,932	127,530
2 Interest, dividends and miscellaneous investment income received from non-residents	15,424	17,108	16,908	16,608	16,512	12,328	12,124	10,488	9,384	11,081
3 Deduct: Interest and miscellaneous investment income paid to non-residents	26,428	27,748	27,848	27,820	27,461	27,196	25,852	25,604	25,000	25,913
4 Corporation profits before taxes and before payments of dividends	117,112	121,180	126,092	134,408	124,698	128,952	123,408	105,116	93,316	112,698
5 Deduct: Corporate income tax liabilities	46,204	48,588	48,204	48,696	47,923	44,888	40,596	34,108	30,324	37,479
6 Corporation profits after taxes	70,908	72,592	77,888	85,712	76,775	84,064	82,812	71,008	62,992	75,219
7 Deduct: Dividends paid to non-residents	10,044	10,824	11,100	10,876	10,711	9,220	10,884	10,540	12,892	10,884
8 Deduct: Current transfers to non-residents (withholding taxes)	272	360	276	308	304	216	264	232	232	236
9 Corporation profits retained in Canada	60,592	61,408	66,512	74,528	65,760	74,628	71,664	60,236	49,868	64,099
10 Deduct: Dividends paid to Canadian residents	13,920	13,680	13,792	14,604	13,999	13,664	13,884	13,380	13,344	13,568
11 Deduct: Charitable and other contributions	1,308	1,544	1,580	1,436	1,467	1,540	1,344	1,552	1,612	1,512
12 Undistributed corporation profits	45,364	46,184	51,140	58,488	50,294	59,424	56,436	45,304	34,912	49,019

Tableau 32: Comptes des revenus et dépenses: Bénéfices non répartis des sociétés

Données désaisonnalisées au taux annuel, millions de dollars

Numéro de tableau CANSIM 3800014

1998					1999						
I	II	III	IV	Ann.	I	II	III	IV	Ann.		
85,724	85,344	84,796	88,664	86,132	96,680	103,488	117,720	125,188	110,769	Bénéfices des sociétés avant impôts	1
19,428	17,796	15,140	17,792	17,539	14,620	16,112	13,812	15,104	14,912	Intérêts, dividendes et revenus divers de placement reçus des non-résidents	2
24,812	25,200	25,536	27,164	25,678	26,368	26,108	26,468	25,948	26,223	Moins: Intérêts et revenus divers de placement versés aux non-résidents	3
80,340	77,940	74,400	79,292	77,993	84,932	93,492	105,064	114,344	99,458	Bénéfices des sociétés avant impôts et avant versement de dividendes	4
31,184	30,624	29,508	31,320	30,659	33,744	37,096	41,272	44,636	39,187	Moins: Impôts dus sur le revenu des sociétés	5
49,156	47,316	44,892	47,972	47,334	51,188	56,396	63,792	69,708	60,271	Bénéfices des sociétés après impôts	6
11,188	10,996	12,164	11,832	11,545	9,536	10,224	10,488	21,856	13,026	Moins: Dividendes versés aux non-résidents	7
180	144	140	124	147	240	252	272	272	259	Moins: Transferts courants aux non-résidents (retenues fiscales)	8
37,788	36,176	32,588	36,016	35,642	41,412	45,920	53,032	47,580	46,986	Bénéfices des sociétés retenus au Canada	9
12,240	12,176	12,836	12,684	12,484	12,844	12,744	13,096	13,048	12,933	Moins: Dividendes versés aux résidents canadiens	10
1,244	1,036	868	888	1,009	968	1,160	1,176	1,244	1,137	Moins: Dons de charité et autres dons	11
24,304	22,964	18,884	22,444	22,149	27,600	32,016	38,760	33,288	32,916	Bénéfices non répartis des sociétés	12

2002					2003						
I	II	III	IV	Ann.	I	II	III	IV	Ann.		
120,004	132,648	138,656	140,708	133,004	151,384	Bénéfices des sociétés avant impôts	1
9,496	11,092	11,216	13,180	11,246	11,968	Intérêts, dividendes et revenus divers de placement reçus des non-résidents	2
22,792	22,776	22,912	24,352	23,208	24,156	Moins: Intérêts et revenus divers de placement versés aux non-résidents	3
106,708	120,964	126,960	129,536	121,042	139,196	Bénéfices des sociétés avant impôts et avant versement de dividendes	4
34,992	39,284	41,912	43,528	39,929	47,096	Moins: Impôts dus sur le revenu des sociétés	5
71,716	81,680	85,048	86,008	81,113	92,100	Bénéfices des sociétés après impôts	6
10,312	10,820	12,416	15,808	12,339	9,844	Moins: Dividendes versés aux non-résidents	7
308	348	396	452	376	212	Moins: Transferts courants aux non-résidents (retenues fiscales)	8
61,096	70,512	72,236	69,748	68,398	82,044	Bénéfices des sociétés retenus au Canada	9
12,816	12,992	12,568	11,592	12,492	12,496	Moins: Dividendes versés aux résidents canadiens	10
1,632	1,604	1,612	1,636	1,621	1,684	Moins: Dons de charité et autres dons	11
46,648	55,916	58,056	56,520	54,285	67,864	Bénéfices non répartis des sociétés	12

Table 33: Income and Expenditure Accounts: GDP at Market Prices, GNP at Market Prices and Net National Income at Basic Prices

Seasonally adjusted data at annual rates, millions of dollars

CANSIM Table No. 3800015

	1996					1997				
	I	II	III	IV	Ann.	I	II	III	IV	Ann.
1 Gross Domestic Product at market prices	819,976	829,324	842,356	855,800	836,864	867,828	875,936	888,920	898,248	882,733
2 Add: Net investment income from non-residents	-29,264	-27,944	-29,204	-26,908	-28,330	-29,660	-25,044	-29,668	-26,444	-27,704
3 Gross National Product at market prices	790,712	801,380	813,152	828,892	808,534	838,168	850,892	859,252	871,804	855,029
4 Deduct: Taxes less subsidies on products	60,540	60,688	61,380	61,896	61,126	65,020	65,252	66,640	67,188	66,025
5 Deduct: Capital consumption allowances	108,308	110,144	111,764	113,056	110,818	114,444	116,056	117,088	118,708	116,574
6 Deduct: Statistical discrepancy	132	1,848	176	348	626	1,140	436	-664	-628	71
7 Net National Income at basic prices	621,732	628,700	639,832	653,592	635,964	657,564	669,148	676,188	686,536	672,359
8 Gross Domestic Product at market prices	819,976	829,324	842,356	855,800	836,864	867,828	875,936	888,920	898,248	882,733
9 Deduct: Taxes less subsidies on products	60,540	60,688	61,380	61,896	61,126	65,020	65,252	66,640	67,188	66,025
10 Gross Domestic Product at basic prices	759,436	768,636	780,976	793,904	775,738	802,808	810,684	822,280	831,060	816,708

	2000					2001				
	I	II	III	IV	Ann.	I	II	III	IV	Ann.
1 Gross Domestic Product at market prices	1,041,764	1,068,672	1,090,816	1,101,012	1,075,566	1,114,128	1,116,084	1,101,804	1,097,820	1,107,459
2 Add: Net investment income from non-residents	-27,888	-27,768	-27,212	-26,952	-27,455	-28,036	-28,648	-29,668	-32,080	-29,608
3 Gross National Product at market prices	1,013,876	1,040,904	1,063,604	1,074,060	1,048,111	1,086,092	1,087,436	1,072,136	1,065,740	1,077,851
4 Deduct: Taxes less subsidies on products	74,964	75,316	76,380	77,272	75,983	72,148	75,968	78,296	78,912	76,331
5 Deduct: Capital consumption allowances	134,420	136,836	139,392	141,968	138,154	144,656	145,800	147,576	149,160	146,798
6 Deduct: Statistical discrepancy	-456	-1,464	-2,100	-1,212	-1,308	1,060	1,652	1,020	696	1,107
7 Net National Income at basic prices	804,948	830,216	849,932	856,032	835,282	868,228	864,016	845,244	836,972	853,615
8 Gross Domestic Product at market prices	1,041,764	1,068,672	1,090,816	1,101,012	1,075,566	1,114,128	1,116,084	1,101,804	1,097,820	1,107,459
9 Deduct: Taxes less subsidies on products	74,964	75,316	76,380	77,272	75,983	72,148	75,968	78,296	78,912	76,331
10 Gross Domestic Product at basic prices	966,800	993,356	1,014,436	1,023,740	999,583	1,041,980	1,040,116	1,023,508	1,018,908	1,031,128

Tableau 33: Comptes des revenus et dépenses: PIB aux prix du marché, PNB aux prix du marché et revenu national net aux prix de base

Données désaisonnalisées au taux annuel, millions de dollars

Numéro de tableau CANSIM 3800015

1998					1999						
I	II	III	IV	Ann.	I	II	III	IV	Ann.		
906,904	910,572	913,592	928,824	914,973	949,136	970,888	995,260	1,014,480	982,441	Produit intérieur brut aux prix du marché	1
-27,724	-29,180	-33,084	-31,692	-30,420	-30,920	-28,852	-31,884	-41,272	-33,232	Plus: Revenus net de placements des non-résidents	2
879,180	881,392	880,508	897,132	884,553	918,216	942,036	963,376	973,208	949,209	Produit national brut aux prix du marché	3
66,492	68,816	68,772	69,676	68,439	70,348	72,032	73,948	74,660	72,747	Moins: Impôts moins subventions, sur produits	4
121,360	122,100	123,292	123,884	122,659	125,872	127,948	130,384	131,792	128,999	Moins: Provisions pour consommation de capital	5
1,232	1,320	248	-1,248	388	132	812	8	-1,316	-91	Moins: Divergence statistique	6
690,096	689,156	688,196	704,820	693,067	721,864	741,244	759,036	768,072	747,554	Revenu national net au prix de base	7
906,904	910,572	913,592	928,824	914,973	949,136	970,888	995,260	1,014,480	982,441	Produit intérieur brut au prix du marché	8
66,492	68,816	68,772	69,676	68,439	70,348	72,032	73,948	74,660	72,747	Moins: Impôts moins subventions sur produits	9
840,412	841,756	844,820	859,148	846,534	878,788	898,856	921,312	939,820	909,694	Produit intérieur brut au prix de base	10

2002					2003						
I	II	III	IV	Ann.	I	II	III	IV	Ann.		
1,122,208	1,150,924	1,164,640	1,182,024	1,154,949	1,211,120	Produit intérieur brut aux prix du marché	1
-26,616	-25,140	-27,264	-30,536	-27,389	-24,824	Plus: Revenus net de placements des non-résidents	2
1,095,592	1,125,784	1,137,376	1,151,488	1,127,560	1,186,296	Produit national brut aux prix du marché	3
81,712	83,804	85,248	87,004	84,442	86,432	Moins: Impôts moins subventions, sur produits	4
151,540	153,900	156,332	158,244	155,004	159,500	Moins: Provisions pour consommation de capital	5
1,956	524	500	-1,128	463	-108	Moins: Divergence statistique	6
860,384	887,556	895,296	907,368	887,651	940,472	Revenu national net au prix de base	7
1,122,208	1,150,924	1,164,640	1,182,024	1,154,949	1,211,120	Produit intérieur brut au prix du marché	8
81,712	83,804	85,248	87,004	84,442	86,432	Moins: Impôts moins subventions sur produits	9
1,040,496	1,067,120	1,079,392	1,095,020	1,070,507	1,124,688	Produit intérieur brut au prix de base	10

Footnotes

Table 3

- [1] Chained dollar series are calculated as the product of the chain-type quantity index and the current-dollar value of the corresponding series, divided by 100. Because the formula for the chain-type quantity indexes uses weights of more than one period, the corresponding chained-dollar estimates are usually not additive.

Table 5

- [1] Sum of accrued net income of farm operators from farm production and net income of non-farm unincorporated business, including rent.
- [2] Total income minus current transfers to government.

Table 6

- [1] Includes interest and dividends received from non-residents.
- [2] Interest on the public debt is routed to other sectors of the economy through the corporate sector due to incomplete information on the transactions of government debt instruments.

Table 9, 10, 11, 12 and 13

- [1] [2] In GDP, government current expenditure is recorded on a net basis, that is, after deduction of sales of goods and services. In the government sector accounts, sales of goods and services to other sectors are shown separately as part of revenue, and current expenditure is recorded on a gross basis, which leaves saving unchanged.

Table 14

- [1] [2] [3] This account presents the saving as well as the net lending or borrowing position of non-residents with respect to their transactions with Canadian residents. The sign of these aggregates is, therefore, the reverse of what appears in the Canadian Balance of International Payments.

Table 15

- [1] [2] [3] [4] By definition, the sum of this aggregate over all sectors is equal to zero.

Notes

Tableau 3

- [1] Les séries en dollars enchaînés sont calculées en multipliant l'indice de quantité de type chaîne par les séries en dollars courants correspondantes, le tout divisé par 100. Étant donné que la formule de calcul des indexes de quantité de type chaîne utilisent des poids provenant de plus d'une période, les estimés de dollars en chaîne qui en sont dérivés ne sont généralement pas additifs.

Tableau 5

- [1] Somme du revenu comptable net des exploitants agricoles au titre de la production agricole et du revenu net des entreprises individuelles non agricoles, loyers compris.
- [2] Revenu total moins transferts courants aux administrations publiques.

Tableau 6

- [1] Comprends les intérêts et les dividendes reçus des non-résidents.
- [2] Les intérêts sur la dette publique sont affectés aux autres secteurs de l'économie par le biais du secteur des sociétés en raison d'un manque d'information sur les transactions de titres de dette des administrations.

Tableau 9, 10, 11, 12 et 13

- [1] [2] Dans le PIB, les dépenses courantes des administrations sont enregistrées sur une base nette, c'est-à-dire après déduction des ventes de biens et services. Dans les comptes sectoriels des administrations, les ventes de biens et services aux autres secteurs sont montrées séparément sous les revenus et les dépenses courantes sont enregistrées sur une base brute, ce qui laisse l'épargne inchangée.

Tableau 14

- [1] [2] [3] Ce compte présente la position des non-résidents en regard de leurs transactions avec les résidents canadiens, et ce pour l'épargne ainsi que, le prêt ou l'emprunt net. Conséquemment, le signe de ce agrégats est inversé par rapport à ce qui figure dans la balance des paiements internationaux du Canada.

Tableau 15

- [1] [2] [3] [4] Par définition, la somme de cet agrégat pour tous les secteurs est égal à zéro.

Supplementary Tables

Tableaux supplémentaires

Table 1: Income and Expenditure Accounts: Financial Market Summary Table

Seasonally adjusted data at annual rates, millions of dollars

CANSIM Table No. 3780002

	1995					1996				
	I	II	III	IV	Ann.	I	II	III	IV	Ann.
Funds raised:										
1 Persons and unincorporated business	22,660	24,844	26,056	24,452	24,503	29,916	28,308	29,908	27,892	29,006
2 Consumer credit	5,000	7,092	7,148	7,632	6,718	6,992	6,556	7,640	8,640	7,457
3 Bank loans	428	588	2,020	724	940	1,384	664	1,640	700	1,097
4 Other loans	2,272	4,424	2,836	2,940	3,118	4,908	5,120	4,856	3,472	4,589
5 Mortgages	14,960	12,740	14,052	13,156	13,727	16,632	15,968	15,772	15,080	15,863
6 Non-financial private corporations	24,148	22,668	25,164	28,592	25,143	30,652	28,072	35,108	38,852	33,171
7 Bank loans	-2,296	10,968	-2,564	1,812	1,980	5,280	-12,672	9,792	-6,576	-1,044
8 Other loans	4,068	6,468	-3,180	-2,668	1,172	-168	6,660	6,748	-1,380	2,965
9 Other short-term paper	13,832	-11,488	2,016	3,804	2,041	2,396	-1,508	820	12,788	3,624
10 Mortgages	-3,236	-4,292	1,184	-84	-1,607	-616	1,220	-2,080	4,220	686
11 Bonds	6,460	8,992	16,812	12,584	11,212	4,892	9,908	760	10,496	6,514
12 Shares	5,320	12,020	10,896	13,144	10,345	18,868	24,464	19,068	19,304	20,426
13 Non-financial government enterprises	-756	-4,728	-100	-1,688	-1,818	-4,484	-1,228	-632	-5,656	-3,000
14 Bank loans	528	-1,352	-2,212	-264	-825	-2,096	-2,208	864	576	-716
15 Other loans	-1,032	-624	-348	96	-477	868	-992	1,436	-592	180
16 Other short-term paper	468	1,316	1,028	-3,076	-66	3,588	5,320	860	-5,792	994
17 Mortgages	-8	-4	-4	-8	-6	4	-8	-	-4	-2
18 Bonds	-832	-4,356	1,672	-2,372	-1,472	-6,900	-3,632	-3,640	352	-3,455
19 Shares	120	292	-236	3,936	1,028	52	292	-152	-196	-1
20 Federal government	14,684	38,780	31,196	17,048	25,427	12,724	25,628	7,600	3,512	12,366
21 Bank loans	-8	-20	-	28	-	4	-12	-	8	-
22 Other loans	8	4	-12	-	-	4	-4	-	-	-
23 Canada short-term paper	-1,852	10,524	660	-12,900	-892	-6,556	-5,568	-19,244	-51,740	-20,777
24 Canada Saving Bonds	-3,940	-1,280	-1,712	2,324	-1,152	204	512	-1,556	8,964	2,031
25 Other bonds	20,476	29,552	32,260	27,596	27,471	19,068	30,700	28,400	46,280	31,112
26 Other levels of government	14,616	14,544	16,108	20,092	16,340	15,636	4,804	2,180	9,436	8,014
27 Bank loans	820	-464	112	244	178	88	-528	-296	288	-112
28 Other loans	1,172	256	-16	88	375	-352	-168	284	484	62
29 Other short-term paper	-744	-188	-504	-4,940	-1,594	1,104	160	-1,248	-4,904	-1,222
30 Mortgages	-40	396	396	352	276	348	352	344	272	329
31 Provincial bonds	12,764	13,204	16,176	23,832	16,494	13,564	4,540	2,156	11,800	8,015
32 Municipal bonds	628	1,344	-76	808	676	1,088	544	920	1,556	1,027
33 Other bonds	16	-4	20	-292	-65	-204	-96	20	-60	-85
34 Total funds raised by domestic non-financial sectors	75,352	96,108	98,424	88,496	89,595	84,444	85,584	74,164	74,036	79,557
35 Consumer credit	5,000	7,092	7,148	7,632	6,718	6,992	6,556	7,640	8,640	7,457
36 Bank loans	-528	9,720	-2,644	2,544	2,273	4,660	-14,756	12,000	-5,004	-775
37 Other loans	6,488	10,528	-720	456	4,188	5,260	10,616	13,324	1,984	7,796
38 Canada short-term paper	-1,852	10,524	660	-12,900	-892	-6,556	-5,568	-19,244	-51,740	-20,777
39 Other short-term paper	13,556	-10,360	2,540	-4,212	381	7,088	3,972	432	2,092	3,396
40 Mortgages	11,676	8,840	15,628	13,416	12,390	16,368	17,532	14,036	19,568	16,876
41 Bonds	35,572	47,452	65,152	64,480	53,164	31,712	42,476	27,060	79,388	45,159
42 Shares	5,440	12,312	10,660	17,080	11,373	18,920	24,756	18,916	19,108	20,425

Tableau 1: Comptes des revenus et dépenses: Tableau sommaire du marché financier

Données désaisonnalisées au taux annuel, millions de dollars

Numéro de tableau CANSIM 3780002

1997					1998						
I	II	III	IV	Ann.	I	II	III	IV	Ann.		
32,024	31,720	28,964	37,056	32,441	34,920	40,212	38,116	40,048	38,324	Financement:	
7,444	7,988	7,012	13,856	9,075	8,120	10,224	11,536	12,820	10,675	Particuliers et entreprises individuelles	1
2,280	-704	260	1,256	773	3,176	4,636	-2,788	3,480	3,520	Crédit à la consommation	2
6,060	6,580	4,028	4,684	5,338	6,776	7,408	6,920	6,532	6,909	Emprunts bancaires	3
16,240	17,856	17,664	17,260	17,255	16,848	17,944	16,872	17,216	17,220	Autres emprunts	4
										Hypothèques	5
54,000	57,012	47,932	51,728	52,668	69,728	74,760	66,816	72,128	70,858	Sociétés privées non financières	6
2,252	7,312	10,504	3,460	5,882	9,328	6,280	9,696	8,784	8,522	Emprunts bancaires	7
4,576	1,500	3,692	6,592	4,090	10,156	9,012	-608	3,680	5,560	Autres emprunts	8
4,284	9,328	3,544	3,188	5,086	9,968	7,804	8,316	-1,824	6,066	Autres effets à court terme	9
1,932	3,472	2,236	4,152	2,948	4,432	4,116	3,708	2,312	3,642	Hypothèques	10
15,216	12,308	9,048	17,160	13,433	9,576	16,344	14,836	14,508	13,816	Obligations	11
25,740	23,092	18,908	17,176	21,229	26,268	31,204	30,868	44,668	33,252	Actions	12
1,084	-4,048	-2,724	-1,800	-1,872	608	-1,136	-1,604	-2,172	-1,076	Entreprises publiques non financières	13
-1,192	-160	-412	-852	-654	276	68	860	-712	123	Emprunts bancaires	14
-404	332	-64	-848	-246	-148	-580	-920	988	-165	Autres emprunts	15
6,588	-556	-620	3,436	2,212	2,448	-4,448	496	536	-242	Autres effets à court terme	16
8	-4	-	16	5	-64	-4	4	-4	-17	Hypothèques	17
-3,916	-3,892	-1,540	-3,404	-3,188	-1,972	3,776	-2,008	-2,936	-785	Obligations	18
-	232	-88	-148	-1	68	52	-36	-44	10	Actions	19
-4,120	-6,496	-13,540	-4,896	-7,263	-9,816	-13,800	-5,668	-10,328	-9,903	Administration fédérale	20
36	124	132	188	120	60	116	128	176	120	Emprunts bancaires	21
-	-	-	-	-	-	-	-	-	-	Autres emprunts	22
-36,540	-29,176	-19,188	-15,256	-25,040	-22,028	-26,368	-15,460	-13,624	-19,370	Effets à court terme, Canada	23
-600	-432	-2,532	-8,848	-3,103	-1,444	-3,780	-3,004	-3,600	-2,957	Obligations d'épargne du Canada	24
32,984	22,988	8,048	19,020	20,760	13,596	16,232	12,668	6,720	12,304	Autres obligations	25
-4,500	9,972	9,800	8,212	5,871	7,144	420	9,980	15,420	8,241	Autres paliers d'administration publique	26
816	372	-940	336	146	36	784	340	-540	155	Emprunts bancaires	27
2,052	380	92	16	635	148	360	628	440	394	Autres emprunts	28
-9,668	5,444	-4,588	84	-2,182	-7,604	2,620	-1,952	1,464	-1,368	Autres effets à court terme	29
192	72	48	920	308	928	96	68	-40	263	Hypothèques	30
2,752	3,376	15,080	7,816	7,256	12,868	9,432	9,972	13,360	11,408	Obligations provinciales	31
-540	140	148	-1,100	-338	648	-12,884	936	-360	-2,915	Obligations municipales	32
-104	188	-40	140	46	120	12	-12	1,096	304	Autres obligations	33
78,488	88,160	70,432	90,300	81,845	102,584	100,456	107,640	115,096	106,444	Financement total des secteurs non financiers intérieurs	34
7,444	7,988	7,012	13,856	9,075	8,120	10,224	11,536	12,820	10,675	Crédit à la consommation	35
4,192	6,944	9,544	4,388	6,267	12,876	11,884	13,812	11,188	12,440	Emprunts bancaires	36
12,284	8,792	7,748	10,444	9,817	16,932	16,200	6,020	11,640	12,698	Autres emprunts	37
-36,540	-29,176	-19,188	-15,256	-25,040	-22,028	-26,368	-15,460	-13,624	-19,370	Effets à court terme, Canada	38
1,204	14,216	-1,664	6,708	5,116	4,812	5,976	6,860	176	4,456	Autres effets à court terme	39
18,372	21,396	19,948	22,348	20,516	22,144	22,152	20,652	19,484	21,108	Hypothèques	40
45,792	34,676	28,212	30,784	34,866	33,392	29,132	33,388	28,788	31,175	Obligations	41
25,740	23,324	18,820	17,028	21,228	26,336	31,256	30,832	44,624	33,262	Actions	42

Table 1: Income and Expenditure Accounts: Financial Market Summary Table

Seasonally adjusted data at annual rates, millions of dollars

CANSIM Table No. 3780002

	1999					2000				
	I	II	III	IV	Ann.	I	II	III	IV	Ann.
Funds raised:										
1 Persons and unincorporated business	38,016	40,900	37,436	40,360	39,178	39,296	39,828	40,804	37,576	39,376
2 Consumer credit	11,188	12,876	13,140	10,412	11,904	12,344	13,816	14,804	13,692	13,664
3 Bank loans	1,852	4,148	-1,528	3,684	2,039	1,512	2,588	1,700	920	1,680
4 Other loans	6,580	4,972	6,252	7,116	6,230	5,912	4,140	4,860	3,624	4,634
5 Mortgages	18,396	18,904	19,572	19,148	19,005	19,528	19,284	19,440	19,340	19,398
6 Non-financial private corporations	56,464	45,692	50,652	59,072	52,970	84,600	86,948	59,784	83,236	78,642
7 Bank loans	1,832	6,280	-2,976	11,792	4,232	12,452	9,796	2,676	-880	6,011
8 Other loans	11,840	-1,980	10,860	5,748	6,617	4,920	6,472	7,212	4,676	5,820
9 Other short-term paper	7,172	2,512	2,700	14,568	6,738	9,856	9,068	5,360	5,152	7,359
10 Mortgages	3,112	4,176	5,548	4,372	4,302	6,772	612	-828	2,512	2,267
11 Bonds	16,032	6,352	15,916	3,524	10,456	-2,680	7,300	3,780	3,304	2,926
12 Shares	16,476	28,352	18,604	19,068	20,625	53,280	53,700	41,584	68,472	54,259
13 Non-financial government enterprises	-7,864	-8,392	-752	-2,888	-4,974	-5,488	-1,892	-784	-4,628	-3,198
14 Bank loans	-228	112	-560	492	-46	512	-452	252	-844	-133
15 Other loans	648	-616	436	268	184	-1,188	3,312	-300	-172	413
16 Other short-term paper	-3,044	-4,248	1,308	-1,648	-1,908	-4,312	2,412	264	2,828	298
17 Mortgages	-48	-16	-4	-16	-21	80	-100	8	-	-3
18 Bonds	-5,176	-3,688	-1,916	-1,944	-3,181	-572	-7,092	-1,004	-6,424	-3,773
19 Shares	-16	64	-16	-40	-2	-8	28	-4	-16	-
20 Federal government	6,976	-7,552	-6,048	20,600	3,494	-16,204	-15,004	-37,684	-4,288	-18,295
21 Bank loans	76	112	120	116	106	80	120	112	112	106
22 Other loans	-	-	-	-	-	-	-	-	-	-
23 Canada short-term paper	1,528	-23,488	30,116	-6,728	357	-5,428	-13,600	-30,364	-2,672	-13,016
24 Canada Saving Bonds	116	-3,056	-480	288	-783	-2,800	-548	-2,948	-1,340	-1,909
25 Other bonds	5,256	18,880	-35,804	26,924	3,814	-8,056	-976	-4,484	-388	-3,476
26 Other levels of government	17,940	14,420	13,520	4,668	12,637	8,928	3,540	3,236	8,112	5,954
27 Bank loans	-504	964	-140	-96	56	1,128	-364	2,116	1,120	1,000
28 Other loans	144	152	192	160	162	-324	-68	-1,648	-1,032	-768
29 Other short-term paper	4,056	5,956	9,032	-1,484	4,390	956	-5,932	-400	-408	-1,446
30 Mortgages	-36	112	92	-8	40	-4	-64	-60	-120	-62
31 Provincial bonds	13,364	6,236	6,200	6,600	8,100	6,592	9,632	2,632	10,532	7,347
32 Municipal bonds	884	968	-1,892	-464	-126	552	268	556	-1,956	-145
33 Other bonds	32	32	36	-40	15	28	68	40	-24	28
34 Total funds raised by domestic non-financial sectors	111,532	85,068	94,808	121,812	103,305	111,132	113,420	65,356	120,008	102,479
35 Consumer credit	11,188	12,876	13,140	10,412	11,904	12,344	13,816	14,804	13,692	13,664
36 Bank loans	3,028	11,616	-5,084	15,988	6,387	15,684	11,688	6,856	428	8,664
37 Other loans	19,212	2,528	17,740	13,292	13,193	9,320	13,856	10,124	7,096	10,099
38 Canada short-term paper	1,528	-23,488	30,116	-6,728	357	-5,428	-13,600	-30,364	-2,672	-13,016
39 Other short-term paper	8,184	4,220	13,040	11,436	9,220	6,500	5,548	5,224	7,572	6,211
40 Mortgages	21,424	23,176	25,208	23,496	23,326	26,376	19,732	18,560	21,732	21,600
41 Bonds	30,508	25,724	-17,940	34,888	18,295	-6,936	8,652	-1,428	3,704	998
42 Shares	16,460	28,416	18,588	19,028	20,623	53,272	53,728	41,580	68,456	54,259

Tableau 1: Comptes des revenus et dépenses: Tableau sommaire du marché financier

Données désaisonnalisées au taux annuel, millions de dollars

Numéro de tableau CANSIM 3780002

2001					2002						
I	II	III	IV	Ann.	I	II	III	IV	Ann.		
41,012	39,480	41,984	41,480	40,989	46,452	44,320	45,028	47,428	45,807	Financement:	
14,660	14,376	15,008	16,456	15,125	16,792	16,044	15,504	16,912	16,313	Particuliers et entreprises individuelles	1
-20	36	1,952	-1,248	180	460	444	664	132	425	Crédit à la consommation	2
5,740	5,956	4,104	4,712	5,128	4,168	2,884	2,788	3,816	3,414	Emprunts bancaires	3
20,632	19,112	20,920	21,560	20,556	25,032	24,948	26,072	26,568	25,655	Autres emprunts	4
										Hypothèques	5
46,068	68,892	59,664	65,844	60,117	41,396	45,852	37,776	25,112	37,534	Sociétés privées non financières	6
2,740	-15,412	-3,044	-26,316	-10,508	-13,584	6,084	7,484	4,156	1,035	Emprunts bancaires	7
-3,604	-7,252	468	-4,040	-3,607	-4,192	-1,056	1,288	1,652	-577	Autres emprunts	8
-17,688	-11,368	8,156	524	-5,094	-172	-3,344	-8,512	-14,492	-6,630	Autres effets à court terme	9
4,816	3,708	5,616	2,796	4,234	2,960	5,224	4,924	5,752	4,715	Hypothèques	10
21,844	65,668	16,832	67,032	42,844	26,396	2,756	1,140	1,880	8,043	Obligations	11
37,960	33,548	31,636	25,848	32,248	29,988	36,188	31,452	26,164	30,948	Actions	12
-2,856	2,216	-4,608	-1,616	-1,716	504	-13,756	3,644	5,268	-1,085	Entreprises publiques non financières	13
1,044	820	-1,204	-212	112	1,224	-1,576	2,020	880	637	Emprunts bancaires	14
284	1,136	532	116	517	952	-480	1,976	1,916	1,091	Autres emprunts	15
-2,156	2,700	-1,016	-1,044	-379	4,184	-3,944	-768	2,108	395	Autres effets à court terme	16
68	36	16	28	37	-24	-4	24	28	6	Hypothèques	17
-2,092	-2,484	-2,936	-500	-2,003	-5,832	-7,752	392	336	-3,214	Obligations	18
-4	8	-	-4	-	-	-	-	-	-	Actions	19
7,196	-7,676	-8,048	-2,824	-2,838	-2,472	7,800	-8,552	-1,764	-1,247	Administration fédérale	20
80	116	108	120	106	108	108	104	104	106	Emprunts bancaires	21
-	-	-	-	-	-	-	-	-	-	Autres emprunts	22
26,596	11,324	5,804	14,584	14,577	-12,036	28,324	4,196	10,540	7,756	Effets à court terme, Canada	23
2,560	-304	-1,976	-7,556	-1,819	-896	-1,496	-1,656	-1,992	-1,510	Obligations d'épargne du Canada	24
-22,040	-18,812	-11,984	-9,972	-15,702	10,352	-19,136	-11,196	-10,416	-7,599	Autres obligations	25
-380	17,756	15,556	2,844	8,944	4,456	9,264	776	-2,420	3,019	Autres paliers d'administration publique	26
-3,668	1,316	-84	-492	-732	416	660	636	-436	319	Emprunts bancaires	27
-60	196	496	596	307	184	520	656	600	490	Autres emprunts	28
-80	1,448	1,276	1,852	1,124	-2,500	6,360	-7,540	-5,216	-2,224	Autres effets à court terme	29
-124	48	28	-12	-15	-24	24	8	-4	1	Hypothèques	30
5,084	14,172	13,288	1,004	8,387	7,088	-652	7,084	2,084	3,901	Obligations provinciales	31
-1,532	520	520	-88	-145	-716	2,312	-92	564	517	Obligations municipales	32
-	56	32	-16	18	8	40	24	-12	15	Autres obligations	33
91,040	120,668	104,548	105,728	105,496	90,336	93,480	78,672	73,624	84,028	Financement total des secteurs non financiers intérieurs	34
14,660	14,376	15,008	16,456	15,125	16,792	16,044	15,504	16,912	16,313	Crédit à la consommation	35
176	-13,124	-2,272	-28,148	-10,842	-11,376	5,720	10,908	4,836	2,522	Emprunts bancaires	36
2,360	36	5,600	1,384	2,345	1,112	1,868	6,708	7,984	4,418	Autres emprunts	37
26,596	11,324	5,804	14,584	14,577	-12,036	28,324	4,196	10,540	7,756	Effets à court terme, Canada	38
-19,924	-7,220	8,416	1,332	-4,349	1,512	-928	-16,820	-17,600	-8,459	Autres effets à court terme	39
25,392	22,904	26,580	24,372	24,812	27,944	30,192	31,028	32,344	30,377	Hypothèques	40
3,824	58,816	13,776	49,904	31,580	36,400	-23,928	-4,304	-7,556	153	Obligations	41
37,956	33,556	31,636	25,844	32,248	29,988	36,188	31,452	26,164	30,948	Actions	42

ELECTRONIC PUBLICATIONS AVAILABLE AT | **PUBLICATIONS ÉLECTRONIQUES DISPONIBLES À**
www.statcan.ca



Glossary

Accrued net income of farm operators from farm production. Net income received by farm operators from farm production plus the undistributed portion of earnings arising out of the operations of the Canadian Wheat Board and the adjustment made to shift agricultural subsidies from a cash to an accrual basis.

Associations of individuals. Non-profit institutions serving households, such as churches, labour unions and charitable organizations, plus credit unions, trustee pension plans, life insurance companies, fraternal societies and mutual non-life insurance companies. They are treated as businesses with respect to their capital outlays and their intermediation activities, but as persons with respect to their current expenses.

Base period. Reference period from which prices are taken to calculate an index.

Basic prices. A basic price valuation includes the costs of **production factors** (labour and capital) and indirect taxes and subsidies on production factors. Income measures are estimated at basic prices or **market prices**.

Bonds. Marketable and non-marketable securities issued in Canadian or foreign currency with an original term to maturity in excess of one year. Includes:

Canada bonds. Direct bonds of the federal government (of which, Canada Savings Bonds) and guaranteed federal enterprise bonds.

Provincial bonds. Direct bonds of provincial governments (of which, provincial savings bonds) and guaranteed provincial enterprise bonds.

Municipal bonds. Direct bonds of municipalities and guaranteed municipal enterprise bonds.

Other bonds. Bonds issued by Canadian corporations, hospitals and non-profit institutions, as well as non-guaranteed bonds of government business enterprises. Also included are asset-backed securities.

Business gross fixed capital formation. This expression covers all expenditures on buildings, engineering construction and machinery and equipment by the **business sector**, both corporations and unincorporated businesses. Business gross fixed capital formation is divided into three major categories in production accounts: **residential structures, non-residential structures** and **machinery and equipment**.

Business investment in inventories. Business sector inventories consist of two categories: (a) **non-farm inventories** and (b) **farm inventories** and **grain in commercial channels**. These two categories are presented in detailed tables in the Economic and Financial Accounts. Business sector inventories are themselves subdivided into those of the persons and unincorporated businesses sector and those of the corporations and government business enterprises sector. These two estimates are shown in the respective sector accounts under the inventories heading.

Business sector. All transactors producing goods and services for sale at a price intended to cover costs of production, namely corporations, government business enterprises, unincorporated businesses and independent professional practitioners. Also includes owners occupying their own dwelling, treated as businesses renting to themselves, and associations of individuals, treated as businesses with respect to their capital outlays and their intermediation activities.

Canada and Quebec Pension Plans. The part of the government sector which consists of the operations of the Canada and Quebec Pension Plans, established in 1966.

Canadian residents. Institutional units, such as persons, corporations and non-profit institutions, which have a centre of economic interest (a dwelling, a business location) in the economic territory of Canada.

Capital and financial account. This account shows, for each major sector, a) the saving and acquisition of non-financial capital and the difference between them, called net lending; and b) transactions in financial assets, transactions in liabilities and the difference between them, called net financial investment. In theory, the two balancing items, net lending and net financial investment, are equal; in practice, imperfections in the statistics lead to a difference between the two, shown as a statistical discrepancy.

Capital consumption allowances. Allowances for the using up of capital in the productive process. They are calculated for business and government fixed assets as well as housing. They also include miscellaneous valuation adjustments bringing business accounting records into conformity with national accounts definitions, such as the addition of claims paid by insurance companies to compensate for fire and other losses.

Capital transfers. Transfers in cash or in kind, out of the wealth of the donor (**inheritances and migrants' funds**, transfer of ownership of an asset or cancellation of a

liability), or transfers which the recipient is expected to use towards the acquisition of an asset. Capital transfers have no effect on the saving of the donor or recipient.

Chain Fisher price index. See **implicit price indexes**.

Chain Fisher volume index. A measure of change in volume from period to period. It is calculated as the geometric mean of a **chain Paasche volume index** and a **chain Laspeyres volume index**. In other words, it is the mean of two distinct measures of change in volume: one calculated as if prices were constant in the first of two consecutive periods (Laspeyres volume) and the other calculated as if prices were constant in the second of the two consecutive periods (Paasche volume).

Chain index. An index which is rebased on a period to period basis, accumulated multiplicatively from a **base period** value. For example, the **chain Fisher volume index** calculates the Fisher volume index in each pair of consecutive quarters, treating the earlier quarter as the base period.

Chain Laspeyres volume indexes. A measure of the change in volume from period to period. It is calculated as if prices were constant in the first of two consecutive periods. The indexes of each of the periods are linked together in a chain to form an index. Chain Laspeyres volume indexes are one of the components of the **chain Fisher volume indexes** that are the official measure of the economic and financial accounts.

Chain Paasche volume indexes. A measure of the change in volume from period to period. It is calculated as if prices were constant in the second of two consecutive periods. The indexes of each of the periods are linked together in a chain to form an index. The chain Paasche volume indexes are one of the components of the **chain Fisher volume indexes** that are the official measure of the economic and financial accounts.

Changing the base period. Changing the base period of a series involves redefining the **base period** on which the weightings are established.

Claims. Financial instrument comprising:

Corporate claims. Loans, advances and issues of debt between associated corporations; on the asset side, also includes investment in shares between associated corporations.

Government claims. Claims between governments, between related government business enterprises or between a parent government and its enterprises, in the form of shares, debt securities, loans and advances.

Consumer credit. Credit extended to persons for purchasing consumer goods and services.

Consumer goods. New goods acquired by households for their own consumption. Comprises three categories:

Durable goods, which can be used repeatedly or continuously for more than one year, such as motor vehicles and major appliances;

Semi-durable goods, which can be used on multiple occasions and have an expected lifetime of one year or somewhat more, such as clothing, footwear and linens;

Non-durable goods, which can be used only once, such as food, gasoline, alcoholic beverages and tobacco; in practice, the latter also include a few goods of little value used more than once, such as household supplies.

Consumer services. Services consumed by households, such as rent (including the rent imputed on owner-occupied housing), transportation, education, medical care, child care, food and accommodation services as well as travel expenditures of Canadians abroad, less travel expenditures of foreigners in Canada. Also includes the current (operating) expenses of associations of individuals and unincorporated businesses.

Contributions to percent changes. These estimates show the contribution of a sub-aggregate to the percent change in an aggregate. For example, if personal consumer spending increases 2% and the contribution to the percent change by motor vehicle purchases is 1%, then motor vehicle purchases would be said to have accounted for half of the increase in personal consumer spending.

Contributions to social insurance plans. Employer and employee contributions to employment insurance, the Canada and Quebec Pension Plans and workers' compensation.

Corporate and government business enterprise sector. All business transactors whose legal form of organization is the corporation, plus government business enterprises. This sector is divided into non-financial and financial enterprises. The latter are comprised of several sub-sectors (Bank of Canada, chartered banks, credit unions, life insurance companies, trustee pension funds, mutual funds, etc.). The

intermediation activities of credit unions, life insurance companies and trustee pension funds shown as assets of these sub-sectors are balanced by claim liabilities which, in turn, are assets of the persons and unincorporated business sector.

Corporation profits before taxes. The net earnings from economic activity of privately-held corporations, measured after deduction of capital consumption allowances.

Currency and deposits. Financial instruments comprising:

Currency and bank deposits. Deposits denominated in Canadian dollars at chartered banks in Canada and at the Bank of Canada, plus Canadian currency and coin in circulation.

Other deposits. All deposits at other Canadian deposit-taking institutions, including shares in credit unions.

Foreign currency and deposits. Holdings of foreign currency and foreign currency denominated deposits at chartered banks in Canada, foreign branches and subsidiaries of Canadian chartered banks, foreign banks and other foreign deposit-taking institutions.

Current prices. A valuation at current prices is expressed at the prices prevailing during the period being referred to.

Current transactions with non-residents. Exports of goods and services less imports of goods and services, plus net investment income from non-residents and net current transfers from non-residents.

Current transfers. Transfers out of the income of the donor, reducing his saving and adding to that of the recipient.

Current transfers from corporations to persons. Charitable donations and other contributions.

Current transfers from government to business. Subsidies to the business sector.

Current transfers from government to non-residents. Pensions paid to non-residents, contributions to international organizations and economic and technical assistance as well as food aid provided by the Canadian International Development Assistance Agency and other governmental agencies.

Current transfers from government to persons. Payments such as the Child Tax Benefit/Credit, Employment Insurance benefits, old age security benefits, welfare payments, scholarships and research grants, workers' compensation benefits, grants to aboriginal peoples and

their organizations, public service pensions, pensions paid under the Canada and Quebec Pension Plans, and veterans' allowances.

Current transfers from non-residents to government. Withholding taxes paid by non-residents to the Government of Canada.

Current transfers from non-residents to persons. Pensions paid by foreign governments to Canadian residents plus remittances by non-residents to Canadian residents.

Current transfers from persons and unincorporated businesses to government. Income taxes, contributions to social insurance plans and other current transfers.

Current transfers from persons to corporations. The transfer portion of interest on the consumer debt.

Current transfers from persons to non-residents. Remittances by Canadian residents (particularly religious and charitable organizations) to non-residents and withholding taxes paid abroad.

Deflation. Process of eliminating price change from a specific time series.

Disposable income. See **personal disposable income**.

Dividends. Income payable and receivable in respect of corporate equities (cash dividends) and further equity participation in corporate enterprises (stock dividends).

Economic territory. The economic territory of a country encompasses the geographic territory, plus the air space, territorial waters and continental shelf, as well as its territorial enclaves abroad (embassies, consulates, military bases, etc.).

Existing assets. See **net acquisition of existing assets**.

Exports and imports of goods and services. Current receipts and payments arising out of transactions in moveable goods and services between residents and non-residents. Services include travel, freight and shipping, business services, government transactions, financial intermediation and other services.

Factor cost. A valuation reflecting the cost of production factors (labour and capital). It corresponds to the value remaining after the deduction from **market prices** of all applicable taxes and subsidies.

Farm inventories. Farm output stored on farms; includes grains, tobacco, potatoes and livestock.

Final domestic demand. The sum of personal expenditure on consumer goods and services, net government current expenditure on goods and services, government gross fixed capital formation and business gross fixed capital formation.

Fisher index. Geometric mean of the **Laspeyres index** and the **Paasche index**.

Fisher volume index. Geometric mean of the **Laspeyres volume index** and the **Paasche volume index**.

Fixed capital. See **gross fixed capital formation**.

Fixed-weighted price indexes. Also known as "Laspeyres" indexes, these are price indexes where a fixed pattern of expenditure from some base period is used to aggregate the detailed price indexes in each period.

Foreign investments. All marketable financial instruments (bonds, short-term paper and shares) which are liabilities of the non-resident sector (foreign governments and corporations) and assets of domestic sectors.

Government business enterprise profits before taxes. Net earnings from the economic activity of **government business enterprises**, measures after deduction of **capital consumption allowances**.

Government business enterprises. Government enterprises and agencies which operate on a profit or cost recovery basis and whose motivation is similar to that of private enterprises. Their total profits (net of losses) are recorded in GDP, while only the profits remitted to government are recorded in the government income and outlay account, under government investment income. The difference between these two measures, retained earnings, forms part of business sector saving.

Government current expenditure on goods and services. All current outlays for goods and services by the government sector, including wages and salaries of government employees. It also includes expenditure on weapons for defence and an imputation for the depreciation of government fixed assets. It is recorded before deduction of revenues from sales of goods and services in the government income and outlay account, and after deduction of these revenues in GDP (net government current expenditure on goods and services).

Government gross fixed capital formation. This expression covers all expenditures on buildings, engineering construction and machinery and equipment. Government gross fixed capital formation includes spending on non-military defence buildings and equipment (airports,

docks, roads, hospitals, transport aircraft, etc.). Abbreviated as **fixed capital** in the government capital and financial account.

Government investment in inventories. Government inventories include only uranium stocks, up to 1981, and those held by federal government commodity agencies, such as the Canadian Dairy Commission. Abbreviated as **inventories** in the government sector account.

Government investment income. In GDP, includes interest income of public service pension plans, other interest and dividend income of governments and royalties. In the government income and outlay account, it also includes the profits of government business enterprises remitted to government. See **government business enterprises**.

Government sales of goods and services. Revenues from the sale of goods and services, such as water charges, landing fees and charges for government documents.

Government sector. All departments, agencies, and funds (budgetary and non-budgetary) of the federal, provincial and local levels of government, as well as crown corporations which receive more than 50% of their revenues in grants from their parent governments. Also included are school boards, universities, non-profit colleges, hospitals, non-profit residential care facilities, as well as the Canada and Quebec Pension Plans.

Grain in commercial channels. Grain in the hands of the Canadian Wheat Board or private grain dealers.

Gross domestic product. The total unduplicated value of the goods and services produced in the economic territory of a country or region during a given period. GDP can be measured three ways: as total incomes earned in current production (income approach), as total final sales of current production (expenditure approach), or as total net values added in current production (value added approach). It can be valued either at base price or at market prices. In the Economic and Financial Accounts, Gross Domestic Product is measured by the income and expenditure approach.

Gross fixed capital formation. This expression covers all expenditures on buildings, engineering construction and machinery and equipment. Gross capital formation in machinery and equipment includes imports of used machinery and equipment since the latter constitute additions to domestic capital stock. Gross fixed capital formation in buildings includes transfer costs on the sale of existing fixed assets (e.g. real estate commissions). Abbreviated as **fixed capital** in the capital and financial account. Synonym of **investment in fixed capital**.

Gross fixed capital formation, corporations and government business enterprises sector. This expression covers all expenditures on buildings, engineering construction and machinery and equipment in the **corporations and government business enterprises sector**. It includes a large portion of the gross fixed capital formation in non-residential structures and machinery and equipment of the business sector. Abbreviated as **fixed capital** in the corporations and government business enterprises sector account.

Gross fixed capital formation, persons and unincorporated businesses sector. This expression covers all expenditures on buildings, engineering construction and machinery and equipment in the **persons and unincorporated businesses sector**. It includes mainly the gross fixed capital formation in residential structures but also includes a small portion of non-residential structures and machinery and equipment. Abbreviated as **fixed capital** in the persons and unincorporated businesses sector account.

Gross national product. A measure of income equal to the **Gross domestic product at market prices**, plus **investment income received from non-residents**, less **investment income paid to non-residents**.

Gross saving. Net saving plus capital consumption allowances.

Holding gains and losses. Additions to or subtractions from income which result from selling an asset for more or less than its purchase price. As holding gains and losses are not related to current production, they are excluded from GDP through the **inventory valuation adjustment**.

Households. A group of persons who share the same living accommodation, pool some, or all of their income and wealth and consume certain goods and services collectively. They may engage in any other kind of economic activity.

Implicit price indexes. These price indexes are a by-product of the **deflation** procedure, obtained by dividing an expenditure series expressed at current prices by the corresponding series expressed at constant prices. For all volume aggregates published in the Economic and Financial Accounts, the implicit price indexes are the chain Fisher price indexes.

Imports of goods and services. See **exports and imports of goods and services**.

Income and outlay account. This account shows, for each major sector, all sources of current income (production, receipts of property income and other transfers) and all

current outlays (expenditure on goods and services, payments of property income and other transfers), as well as **saving**, equal to a sector's income less its outlay.

Inheritances and migrants' funds. Capital brought to Canada by immigrants at the time of arrival or transferred outside Canada by emigrants at time of departure, or intended to be transferred at a later date, plus bequests to Canadian residents from non-residents or vice-versa.

Interest and miscellaneous investment income. Investment income of persons, except dividends, plus government investment income, less net investment income of persons and governments received from non-residents, less the transfer portion of interest on the consumer debt, less the interest on the public debt.

Interest, dividends and miscellaneous investment income of persons. Includes income of persons and unincorporated businesses as owners of financial or tangible non-produced assets in return for putting the assets at the disposal of another institutional unit. Interest includes interest on Canadian bonds, mortgage interest paid to persons and interest on deposits. Miscellaneous investment income includes accrued interest in pension plans, life insurance funds and interest on investments made by other "associations of individuals".

Interest on the consumer debt. Interest paid by persons on account of liabilities incurred to finance personal expenditure on consumer goods and services. Consists of two parts: the administrative expenses, representing the cost of rendering services to borrowers, and the remaining "transfer portion".

Interest on the public debt. Interest payments on liabilities of the government sector.

Inventories. See **investment in inventories**.

Inventory valuation adjustment. The difference between the change in inventory book values and the value of physical change in inventories, which is a measure of the net holding gain or loss realized by business as a result of price changes. Holding gains and losses on inventories are present in corporation profits and other income aggregates, and must be removed in order to measure the value of current production.

Investment in fixed capital. Synonym of **gross fixed capital formation**.

Investment in inventories. Change in the physical volume of business and government inventories, valued at the average market prices of the period.

Investment in inventories, corporations and government business enterprises. Consists of most of the investment in inventories of the business sector except for a portion of non-farm inventories held by unincorporated farm businesses. Abbreviated as **inventories** in the corporations and government business enterprises sector account.

Investment in inventories, persons and unincorporated businesses sector. Consists mainly of farm inventories held by unincorporated farm businesses. Abbreviated as **inventories** in the persons and unincorporated businesses sector account.

Investment income of persons. Interest on deposits, bonds, mortgages, etc., and royalties paid by corporations, governments and non-residents to persons, plus investment income accumulating on their behalf in trustee pension plans and life insurance funds, or on behalf of other associations of individuals. Excludes dividends.

Investment income paid to non-residents. Investment income payments on Canadian liabilities to non-residents, inclusive of any applicable withholding taxes. Includes interest, dividends and other payments such as net expenses of Canadian banks from foreign currency transactions and net revenues of foreign insurance companies from insurance operations in Canada.

Investment income received from non-residents. Investment income earned by Canadian residents on their assets abroad, inclusive of any applicable withholding taxes. Includes interest, dividends and other receipts such as net earnings of Canadian banks from foreign currency transactions and net revenues of Canadian insurance companies from insurance operations abroad.

Labour income. The sum of wages and salaries plus supplementary labour income.

Laspeyres index. Index calculated by using prices or volumes from a predetermined **base year** as weights.

Life insurance and pensions. Liability of life insurance companies and trustee pension plans to policyholders or beneficiaries and federal government liability with respect to annuities sold under the Annuities Act, as well as government employer-sponsored pension plans. Asset of policy holders or beneficiaries.

Loans. Financial instrument comprising **bank loans** and **other loans**. Negotiated loans made by chartered banks and other financial institutions.

Machinery and equipment. Capital expenditures on durable, tangible goods with an expected service life of one year or more, such as furniture, motor vehicles, office machines and equipment not permanently installed (permanently built-in equipment belongs to non-residential construction). Includes installation and delivery costs.

Market prices. A valuation expressed in terms of the prices actually paid by the purchaser, that is, after all applicable taxes and subsidies. See **factor cost**.

Military pay and allowances. The part of labour income consisting of payments to members of the Armed Forces serving in Canada or abroad. Includes military pay, allowances and the employer's social contributions. Excludes veterans' allowances, treated as transfer payments.

Mortgages. Negotiated loans and agreements of sale secured by real property, mostly residential buildings. Includes first, second and third mortgages. Mortgages are characterized by blended repayments, usually monthly, of principal and interest.

Net acquisition of existing assets. A sector's purchases less sales of used fixed assets and land. Business purchases less sales of natural resources, resource rights and intangible assets are also included. Does not apply to the non-resident sector which, by definition, acquires only financial investments. Abbreviated as **existing assets** in the capital and financial account.

Net capital transfers. Capital transfers from other sectors less capital transfers to other sectors.

Net domestic product at basic prices. The sum of all incomes arising from production, or ownership of assets used in production, within the economic territory of a country or region. This income includes **labour income, profits before taxes, interest and miscellaneous investment income, accrued net income of farm operators from farm production, net income of non-farm unincorporated business including rent, and the inventory valuation adjustment. Taxes and subsidies on factors of production** are also included since the size of these components is directly linked to the production decisions of producers. Differs from GDP at basic prices in that it excludes capital consumption allowances.

Net financial investment. The net lending (or borrowing) of a sector can be measured either through incomes and expenditures or through financial transactions. Under the financial transactions approach, net lending is called net financial investment. It is equal to a sector's transactions in financial assets less its transactions in liabilities. See **net lending and capital and financial account**.

Net income of non-farm unincorporated business, including rent. Earnings of unincorporated proprietors, except farm operators, from their own business. Includes the net income of unincorporated businesses and self-employed individuals, as well as the net rental income of persons.

Net income of unincorporated business. The sum of **net accrued income received by farm operators from farm production** and **net income of non-farm unincorporated business, including rent**.

Net income received by farm operators from farm production. Gross proceeds from the sale of farm products, plus subsidies on a cash basis, plus the imputed value of farm output consumed by farming households, plus investment in farm inventories, less farm operating expenses and depreciation on farm buildings and equipment. Excludes other types of income, such as net rent or interest receipts, and profits of incorporated farms. See **accrued net income of farm operators from farm production**.

Net investment income from non-residents. Investment income received from, less investment income paid to, non-residents.

Net lending. The net lending (or borrowing) of a sector can be measured either through incomes and expenditures or through financial transactions. Under the income and expenditure approach, net lending is the difference between internally generated funds and outlays on non-financial capital. A sector's net lending equals its saving, plus its capital consumption allowances and net capital transfers from non-residents, less its investment in fixed capital and inventories. Net lending (or borrowing) is also referred to as sector surplus (or deficit). See **net financial investment** and **capital and financial account**.

Net national income at basic prices. Net domestic product at basic prices plus **net investment income of non-residents**.

Net reinvested earnings on direct investment. Reinvested earnings (REI) are profits earned on, less dividends received from, direct foreign investment. From 1961, equity income from direct foreign investment is recorded on an accrual rather than cash basis in the Balance of International Payments. Net REI are defined as REI on foreign direct investment in Canada less REI on Canadian direct investment abroad. Net REI gives rise to an additional reconciliation item between the Canadian Balance of International Payments Accounts and the National Economic and Financial Accounts, in which this change has not been incorporated.

Net rental income. Earnings of persons, after expenses, arising from the ownership of residential property, whether rented or owner-occupied, and from the rental of non-residential property.

Net saving. The current income of a sector, less its current expenditure. Includes current transfers but excludes capital consumption allowances and capital transfers. Synonym of **saving**.

Non-farm inventories. Inventories of raw materials, goods-in-process and finished products.

Non-financial capital acquisition. Includes the gross fixed capital formation of a sector (fixed capital), plus its investment in inventories (inventories) and its net acquisition of existing assets (existing assets). Does not apply to the non-resident sector which, by definition, can only engage in financial investment.

Non-resident sector. All transactors who do not have a centre of economic interest (a dwelling, a business location) in the economic territory of Canada. By definition, non-residents can only engage in financial investment. Any transactor making non-financial investment is deemed to be a resident.

Non-residential structures. Construction of industrial, commercial and institutional buildings, such as plants, warehouses, shopping centres, office buildings, schools and hospitals, plus construction of highways, bridges, railway tracks, canals, waterworks, sewage systems, dams, hydro or thermal generating plants, telephone lines, oil and gas facilities, etc. Includes new construction, conversions resulting in a structural change, major renovations, permanently built-in equipment and site preparation.

Non-residential structures and equipment. The sum of business investment in non-residential structures and in machinery and equipment.

Official reserves. The sum of a) official holdings of gold and foreign exchange (U.S. dollars and deposits in other convertible currencies), b) loans to or from the International Monetary Fund on general account, and c) special drawing rights.

Other current transfers from persons to government. Transfers not classified as direct taxes. Includes hospital and medical care premiums, various licences and permits, (hunting and fishing licenses, marriage licenses, etc.) fines and penalties, the personal portion of motor vehicle licenses and permits, as well as donations to entities within the government sector.

Other financial assets / Other liabilities. Various items not included under other financial instruments, such as accrued interest, interest receivable or payable and prepaid expenses.

Outside Canada. Embassies and other Canadian government offices abroad which are part of the territory of Canada.

Paasche index. Index calculated by using prices or volumes from the current period as weights.

Personal disposable income. Personal income less current transfers to government.

Personal expenditure on consumer goods and services. Household spending on new consumer goods and on consumer services, plus any mark-up on used goods. Operating expenses of associations of individuals serving households are also included, under consumer services.

Personal income. The sum of all incomes received by persons residing in Canada, whether factor earnings from current production or current transfers from other sectors, plus the investment income that associations of individuals accumulate on their own behalf or on behalf of persons.

Personal saving. Personal disposable income less personal expenditure on consumer goods and services, less current transfers from persons to corporations and to non-residents.

Personal sector. All persons, households and associations of individuals serving households.

Persons and unincorporated business sector. Transactors of the personal sector plus those of the unincorporated business sector. In the capital and financial account, transactions of these two sectors are consolidated. In addition, in this account, although credit unions, life insurance companies and trustee pension plans appear as sub-sectors of the corporate and government business enterprise sector, their transactions in financial assets are balanced by liabilities which, in turn, are recorded as assets of the persons and unincorporated business sector.

Price index. Measure of the change in prices in index form. There are several methods of measuring indexes. See **Laspeyres index**, **Paasche index**, **Fisher index**, **chain index** and **implicit price indexes**.

Production factors. Transactors which, when combined, result in economic production. In general, there are two production factors: labour and capital.

Real. In the national accounts, real means the estimation of the aggregate in **volume**, possibly in the form of a **volume index** or an estimate in **real dollars**.

Real dollars. A dollar estimate of the **volume** of economic activity obtained by applying the growth in a volume index to the value of a specific series for a given **reference period**.

Rebase, to. See **changing the base period**.

Reference period. The period when the value of a series in constant dollars is equal to the value of the same series in current dollars. The current reference year is 1997 (current dollars are equal to constant dollars in 1997).

Residential structures. Construction of dwellings (includes single, semi-detached, row housing and apartments), garages, cottages and mobile homes. Includes new construction, conversions resulting in a structural change and major renovations (together referred to as "alterations and improvements"), permanently built-in equipment, site preparation and transfer costs such as real estate commissions.

Saving. See **net saving**.

Saving rate. The ratio between **net saving** of the persons and unincorporated businesses sector and **personal disposal income**, expressed in percentage.

Sector accounts. The quarterly national accounts include the full sector accounts. They record the income, outlay, saving, non-financial and financial investment, borrowing and net lending for the four main sectors: (a) persons and unincorporated businesses; (b) corporations and government business enterprises; (c) government; and (d) non-residents. See **income and outlay account** and **capital and financial account**.

Semi-durable goods. See **consumer goods**.

Shares. Financial instrument consisting of common and preferred shares (including term preferred shares and mutual fund shares), plus contributed surplus. Stock issued by a government business enterprise to a parent government is classified to government claims.

Short-term paper. Marketable financial instrument comprising:

Government of Canada short-term paper. Treasury bills, which are notes of original term to maturity of less than one year, issued at a discount and sold at auction every week; also includes Canada bills issued in foreign currency.

Other short-term paper. Notes of original term to maturity of one year or less, issued at a discount by a variety of financial and non-financial institutions; includes provincial and municipal Treasury bills as well as asset-backed securities.

Statistical discrepancy. Double-entry bookkeeping is fundamental in national accounting and several aggregates, such as GDP and net lending, can be calculated in two or more ways. In principle, all the measures of an aggregate are equal. In practice, differences invariably arise between them due to imperfections in basic statistics and estimation techniques. This difference is called a statistical discrepancy and serves as the balancing item between two theoretically equal aggregates. It can be recorded as is, like the discrepancy between the two estimates of net lending or it can be divided in two, one half being subtracted from the higher estimate and the other, added to the lower one, like the discrepancy between income-based and expenditure-based GDP.

Subsidies. Transfers from government to the business sector toward current costs of production. These transfers represent additions to the income of producers from current production. Subsidies can be linked to production factors or products.

Subsidies on products. These subsidies are paid by unit of good or service. They can take the form of a specific monetary amount paid by unit quantity of good or service or can be calculated ad valorem as a specific percentage of their unit price. Examples of product subsidies are those paid for agricultural products, transportation services and energy.

Subsidies on factors of production. Production subsidies are subsidies received by a unit that are unrelated to the quantity or the value of goods produced or sold. They are primarily subsidies on wages and labour, pollution reduction subsidies and interest subsidies. Investment assistance is not included.

Supplementary labour income. Employers' social contributions, either compulsory or voluntary. Includes retirement allowances and contributions to employment insurance, the Canada and Quebec Pension Plans, other pension plans, workers' compensation, medicare, dental plans, short- and long-term disability insurance, etc.

Surplus or deficit on current account in the "Canadian Balance of International Payments". The surplus or deficit of Canada on **current transactions with non-residents** plus **net reinvested earnings on direct investment**.

Taxes less subsidies on factors of production. Difference between **taxes on factors of production** and **subsidies on factors of production**. These taxes and subsidies are payable (received) regardless of the quantity or value of the goods and services produced or sold.

Taxes less subsidies on products. Difference between **taxes on products** and **subsidies on products**. These taxes and subsidies are payable (received) based on the quantity or value of the goods and services produced or sold.

Taxes on factors of production. These are mandatory payments without consideration, in cash or in kind, collected by government. They apply to production and the import of goods and services, employment of labour and ownership or use of land, structures and other assets used for production purposes. They are payable regardless of the quantity or value of the goods and services produced or sold.

Taxes on products. These are mandatory payments without consideration, collected by government on the sale of goods and services. These taxes include sales taxes, fuel taxes, import duties and taxes, excise taxes on tobacco and alcohol.

Trade accounts receivable/payable. Short-term credit advanced or received in the ordinary course of business by suppliers or buyers of business goods and services.

Transactors. Economic agents who engage in transactions involving the purchase and sale of goods and services and the payment and receipt of factor incomes and transfers.

Transfers. Cash, good, service, or asset other than cash transferred by one transactor to another without counterpart, that is, without the donor receiving anything in return. See **current transfers** and **capital transfers**. Synonym of **transfer payments**.

Transfer payments. See **Transfers**.

Unincorporated business sector. All business transactors whose legal form of organization is not the corporation. Includes independent business operators, self-employed farmers, fishermen and professionals and unincorporated landlords (including those renting to themselves).

Volume. Volume consists of the changes in quantities and qualities.

Volume index. A measure of growth with the effects of price removed, presented in index form. There are several methods of measuring indexes. See **Laspeyres index**,

Paasche index, Fisher index, chain index. The Economic and Financial Accounts use the **chain Fisher volume index** to calculate the real GDP.

Wages and salaries. Total remuneration, in cash or in kind, paid to employees in return for work done. It is recorded on a gross basis, before any deduction for income taxes, pensions, unemployment insurance and other social insurance schemes. Also includes other forms of compensation, namely commissions, tips, bonuses, directors' fees and allowances such as those for holidays and sick leave, as well as military pay and allowances. Excludes employers' social contributions, which are treated as supplementary labour income.

Withholding taxes. Taxes withheld by the Government of Canada on selected income and service payments to non-residents, or withheld by foreign governments on selected income and service payments to Canadian residents.

Glossaire

Acquisition de capital non financier. Comprend la formation brute de capital fixe d'un secteur (capital fixe), plus son investissement en stocks (stocks) et son acquisition nette d'actifs existants (actifs existants). Ne s'applique pas au secteur des non-résidents qui, par définition, réalise seulement des investissements financiers.

Acquisition nette d'actifs existants. Acquisitions moins cessions, par un secteur, d'actifs tangibles usagés et de terrains. Pour les entreprises, englobe aussi les acquisitions moins cessions de ressources naturelles, droits miniers et actifs intangibles. Ne s'applique pas au secteur des non-résidents qui, par définition, réalise seulement des investissements financiers. Abrégé comme **actifs existants** dans le compte de capital et financier.

Actifs existants. Voir **acquisition nette d'actifs existants**.

Actions. Instrument financier englobant les actions ordinaires et privilégiées (y compris actions privilégiées à échéance déterminée et actions des fonds mutuels) ainsi que le surplus d'apport. Les actions émises par une entreprise publique à l'administration mère sont classées sous **créances, administrations**.

Agents. Agents économiques qui effectuent des opérations visant l'achat et la vente de biens et services et qui versent ou reçoivent des revenus de facteurs et des transferts.

Ajustement de la valeur des stocks. Écart entre la variation des valeurs comptables des stocks et la valeur de la variation matérielle des stocks, qui mesure le gain (ou perte) de détention net réalisé par l'entreprise à la suite de variations de prix. Les gains ou pertes de détention sur stocks se retrouvent dans les bénéfices des sociétés et dans d'autres agrégats du revenu et doivent être enlevés en vue de mesurer la valeur de la production courante.

Argent et dépôts. Instruments financiers incluant :

Argent et dépôts bancaires. Dépôts en dollars canadiens dans les banques à charte au Canada et à la Banque du Canada, billets canadiens et monnaie en circulation.

Autres dépôts. Tous les dépôts dans les autres institutions de dépôt, y inclus parts dans les caisses d'épargne et de crédit.

Devises et dépôts étrangers. Avoirs et dépôts en devises étrangères dans les banques à charte au Canada, leurs succursales et filiales à l'étranger, les

banques étrangères et les autres institutions de dépôt étrangères.

Associations de particuliers. Institutions sans but lucratif au service des ménages, telles églises, syndicats et organismes de charité, ainsi que caisses d'épargne et de crédit, régimes de pensions en fiducie, sociétés d'assurance-vie, sociétés de secours mutuel et compagnies mutuelles d'assurance générale. Elles sont traitées en entreprises quant à leurs dépenses de capital et leurs activités d'intermédiation, et en particuliers quant à leurs dépenses courantes.

Assurance-vie et rentes. Engagement des sociétés d'assurance-vie et des régimes de pensions en fiducie envers les assurés ou les bénéficiaires et de l'administration fédérale à l'égard des rentes vendues en vertu de la Loi des rentes sur l'état, de même que les régimes de retraites gouvernementaux parrainés par l'employeur. Actif des assurés ou des bénéficiaires.

Autres éléments d'actif / de passif. Divers postes non inclus dans les autres instruments financiers, tels intérêts courus, intérêt à payer ou à recevoir et charges payées d'avance.

Autres transferts courants des particuliers aux administrations. Transferts non classés comme impôts directs. Comprend les primes d'assurance-hospitalisation et santé, divers licences et permis (permis de chasse et pêche, licences de mariage, etc.), les amendes et pénalités, la part des particuliers des licences et permis pour véhicules automobiles ainsi que les dons aux hôpitaux.

Bâtiments résidentiels. Construction de logements (subdivisés en logements individuels, logements semi-détachés, maisons en rangée et appartements), garages, chalets et maisons mobiles. Englobe la construction neuve, les rénovations majeures et les conversions entraînant un changement de structure (dites "améliorations et modifications"), le matériel incorporé de façon permanente, la préparation du site et les coûts de transfert comme les commissions immobilières.

Bénéfices des entreprises publiques avant impôts. Gains nets résultant de l'activité économique des **entreprises publiques**, mesurés après déduction des **provisions pour consommation de capital**.

Bénéfices des sociétés avant impôts. Gains nets résultant de l'activité économique des sociétés privées, mesurés après déduction des provisions pour consommation de capital.

Bénéfices net réinvestis d'investissement direct. Les bénéfices réinvestis sont des bénéfices réalisés sur, moins dividendes reçus de, l'investissement étranger direct. À compter de 1961, le revenu sur l'avoir au titre d'investissement étranger direct est inscrit sur une base d'exercice plutôt que de caisse dans la Balance des paiements internationaux. Les bénéfices net réinvestis sont définis comme étant les bénéfices de l'investissement direct étrangers au Canada moins les bénéfices de l'investissement direct Canadien à l'étranger. Il en résulte un poste de rapprochement additionnel entre cette dernière et les comptes économiques et financiers nationaux dans lesquels ce changement n'a pas été introduit.

Biens de consommation. Biens neufs acquis par les ménages pour consommation propre. Comprend trois catégories :

Biens durables, utilisables de façon répétée ou continue durant plus d'un an, tels véhicules et gros appareils ménagers;

Biens semi-durables, utilisables en de multiples occasions et d'une durée utile anticipée d'un an ou un peu plus, tels vêtements, chaussures et linge de maison;

Biens non durables, utilisables une seule fois, tels aliments, essence, boissons alcoolisées et tabac; en pratique, ces derniers comprennent aussi quelques biens de peu de valeur utilisables plus d'une fois, comme des fournitures ménagères.

Capital fixe. Voir formation brute de capital fixe.

Céréales en circuit commercial. Céréales détenues par la Commission canadienne du blé ou des négociants privés.

Changer la période de base. Changer la période de base d'une série consiste à redéfinir la **période de base** à partir de laquelle sont établies les pondérations.

Compte des revenus et dépenses. Ce compte montre, pour chaque grand secteur, toutes les sources de revenu courant (production, revenus de propriété reçus et autres transferts) et toutes les dépenses courantes (dépenses en biens et services, revenus de propriété versés et autres transferts), ainsi que l'**épargne**, égale au revenu d'un secteur moins sa dépense.

Compte du capital et financier. Ce compte montre, pour chaque grand secteur, a) l'épargne et l'acquisition de capital non financier, et l'écart entre les deux, appelé le prêt net; et b) les transactions sur actifs financiers, les transactions sur passif et l'écart entre les deux, appelé l'investissement

financier net. En théorie, les deux postes d'équilibre, prêt net et investissement financier net, sont égaux; en pratique, les imperfections dans les statistiques engendrent un écart entre les deux, montré comme une divergence statistique.

Comptes à recevoir / à payer. Crédit à court terme accordé ou reçu dans le cours ordinaire des affaires par des fournisseurs ou acheteurs de biens et services commerciaux.

Comptes sectoriels. Les comptes nationaux trimestriels comprennent des comptes sectoriels complets. Ceux-ci comptabilisent le revenu, les dépenses, l'épargne, l'investissement non financier et financier, l'emprunt et le prêt net, pour les quatre grands secteurs: a) particuliers et entreprises individuelles; b) sociétés et entreprises publiques; c) administrations; et d) non-résidents. Voir **compte des revenus et dépenses** et **compte du capital et financier**.

Contributions à la variation en pourcentage. Ces estimations affichent la contribution d'un sous-agrégat à la variation en pourcentage d'un agrégat. Par exemple, si les dépenses personnelles de consommation se sont accrues de 2% et que la contribution à la variation en pourcentage des achats de véhicules est de 1% on dira que ces derniers ont contribué pour la moitié de l'augmentation des dépenses personnelles de consommation.

Cotisations aux régimes d'assurance sociale. Cotisations des employeurs et salariés à l'assurance-emploi, aux régimes de pensions de la fonction publique, aux Régimes de pensions du Canada et de rentes du Québec et aux caisses de santé et sécurité au travail.

Coût des facteurs. Une évaluation traduisant le coût des facteurs de production (travail et capital). Elle correspond à la valeur restante, une fois enlevés des **prix du marché** tous les impôts et subventions applicables.

Créances. Instrument financier incluant :

Créances, entreprises. Prêts, avances et titres de dette entre sociétés liées; du côté de l'actif, englobe aussi placements sous forme d'actions entre sociétés liées.

Créances, administrations. Créances entre administrations, entre entreprises publiques liées ou entre une administration et ses entreprises sous forme d'actions, titres de dette, prêts et avances.

Crédit à la consommation. Crédit accordé aux particuliers pour l'achat de biens et services de consommation.

Déflation. Processus qui consiste à éliminer la variation des prix d'une série chronologique nominale.

Demande intérieure finale. Somme des dépenses personnelles en biens et services de consommation, des dépenses courantes nettes des administrations en biens et services, de la formation brute de capital fixe des administrations ainsi que celle des entreprises.

Dépenses courantes des administrations en biens et services. Toutes les dépenses courantes en biens et services du secteur des administrations publiques, y compris salaires et traitements des employés de l'État. Englobe aussi l'armement et une imputation pour la dépréciation du capital fixe des administrations. Elles sont comptabilisées avant déduction des recettes tirées de la vente de biens et services dans le compte des revenus et dépenses des administrations et après déduction de ces recettes dans le PIB (dépenses courantes nettes des administrations en biens et services).

Dépenses personnelles en biens et services de consommation. Dépenses des ménages en biens de consommation neufs et en services de consommation, et marges sur biens usagés. Les dépenses nettes de fonctionnement des associations de particuliers au service des ménages sont aussi incluses, sous "services de consommation".

Divergence statistique. La comptabilité en partie double est à la base de la comptabilité nationale et plusieurs agrégats, comme le PIB et le prêt net, peuvent être calculés de deux façons ou plus. En théorie, toutes les mesures d'un agrégat sont égales. En pratique, des écarts surviennent inévitablement entre elles en raison d'imperfections dans les statistiques. Cet écart est appelé divergence statistique et sert de poste d'équilibre entre deux estimations théoriquement égales. Il peut être comptabilisé tel quel, comme la divergence entre les deux estimations du prêt net, ou il peut être divisé en deux, une moitié étant soustraite de l'estimation la plus élevée, et l'autre ajoutée à la plus basse, comme la divergence entre l'estimation du PIB en termes de revenus et celle en termes de dépenses.

Dividendes. Revenu payable ou recevable à l'égard de titres de propriété (dividendes en espèces) et participation accrue à la propriété de sociétés (dividendes sous forme d'actions).

Dollars réel. C'est une estimation en dollar du volume de l'activité économique. Elle est obtenue en appliquant la croissance d'un indice de volume à la valeur d'une série nominale pour une période de référence donnée.

Effets à court terme. Instrument financier négociable incluant:

Effets à court terme du Gouvernement du Canada. Bons du Trésor, soit des billets à ordre du porteur d'une échéance originale de moins d'un an, émis à escompte et vendus aux enchères chaque semaine; comprend aussi les "Bons du Canada" émis en devises étrangères.

Autres effets à court terme. Billets d'une échéance originale d'un an ou moins, émis à escompte par diverses institutions financières et non financières. Comprend les bons du Trésor provinciaux et municipaux, ainsi que les titres garantis par un actif.

Entreprises publiques. Entreprises et agences publiques à but lucratif ou visant à recouvrer leurs coûts et dont la motivation est semblable à celle des entreprises privées. Leurs bénéfices totaux (pertes déduites) sont comptabilisés dans le PIB, alors que leurs bénéfices versés le sont dans le compte des revenus et dépenses des administrations, sous revenus de placements. L'écart entre ces deux mesures, les bénéfices non répartis, fait partie de l'épargne du secteur des entreprises.

Épargne. Voir **épargne nette**.

Épargne brute. Définition de l'épargne qui englobe les provisions pour consommation de capital.

Épargne nette. Le revenu courant d'un secteur moins ses dépenses courantes. Comprend les transferts courants mais exclut les provisions pour consommation de capital et transferts de capitaux. Synonyme de **d'épargne**.

Épargne personnelle. Revenu personnel disponible moins dépenses personnelles en biens et services de consommation, moins transferts courants des particuliers aux sociétés et aux non-résidents.

Excédent ou déficit du compte courant selon la balance canadienne des paiements internationaux. Excédent ou déficit du Canada au titre des **opérations courantes avec les non-résidents**, plus **bénéfices net réinvestis d'investissement direct**.

Exportations et importations de biens et services. Recettes et paiements courants au titre de transactions portant sur des biens meubles et des services entre résidents et non-résidents. Les services comprennent les voyages, les frais de transport, les services commerciaux, les opérations gouvernementales, l'intermédiation financière et d'autres services.

Extérieur du Canada. Ambassades et autres bureaux du gouvernement du Canada à l'étranger, qui font partie du territoire du Canada.

Facteurs de production. Agents productifs qui, lorsque combinés, engendrent une production économique. Il existe, en gros, deux facteurs de production: le travail et le capital.

Formation brute de capital fixe. On regroupe sous ce nom toutes les dépenses en immeubles, travaux de génie et machines et matériel. La formation brute de capital en machine et matériel comprend les importations de machines et matériels neufs et usagés. Ces dernières étant incluses parce qu'elles viennent accroître le stock de capital productif au pays. La formation brute de capital fixe en immeubles inclut les coûts de transfert sur la vente d'actifs existants (commissions immobilières par exemple). Abrégé en **capital fixe** dans le compte capital et financier. Synonyme d'**investissement en capital fixe**.

Formation brute de capital fixe des administrations publiques. On regroupe sous ce nom toutes les dépenses en immeubles, travaux de génie et machines et matériel. La formation brute de capital fixe des administrations comprend les bâtiments et l'équipement de la défense à des fins non militaires (aéroports, quais, routes, hôpitaux, avions de transport, etc.). Abrégé en **capital fixe** dans le compte capital et financier des administrations publiques.

Formation brute de capital fixe des entreprises. On regroupe sous ce nom toutes les dépenses en immeubles, travaux de génie et machines et matériel du **secteur des entreprises**, constituées en sociétés ou non. La formation brute de capital fixe des entreprises est divisée en trois grandes catégories dans les comptes de production soit: les **bâtiments résidentiels**, les **ouvrages non résidentiels** et les **machines et matériels**.

Formation brute de capital fixe, secteur des particuliers et entreprises individuelles. On regroupe sous ce nom toutes les dépenses en immeubles, travaux de génie et machines et matériel du **secteur des particuliers et entreprises individuelles**. Ce poste comprend principalement la formation brute de capital fixe en bâtiments résidentiels mais comprend aussi une petite portion d'ouvrages non résidentiels et de machines et matériels. Abrégé en **capital fixe** dans le compte sectoriel des particuliers et entreprises individuelles.

Formation brute de capital fixe, secteur des sociétés et entreprises publiques. On regroupe sous ce nom toutes les dépenses en immeubles, travaux de génie et machines et matériel du **secteur des sociétés et entreprises publiques**. Ce poste comprend une grande proportion de la formation brute de capital fixe en ouvrages non résidentiels

et de machines et matériels du secteur des entreprises. Abrégé en **capital fixe** dans le compte sectoriel des sociétés et entreprises publiques.

Gains et pertes de détention. Additions au, ou déductions du, revenu résultant de la vente d'un actif à un prix supérieur ou inférieur à son prix d'acquisition. Comme les gains et pertes de détention ne sont pas reliés à la production courante, ils sont exclus du PIB au moyen de l'**ajustement de la valeur des stocks**.

Hypothèques. Prêts négociés et accords de vente garantis par des biens immobiliers, surtout des immeubles résidentiels. Comprend les première, deuxième et troisième hypothèques. Les hypothèques sont caractérisées par le remboursement, en général mensuel, d'un mélange de capital et d'intérêts.

Importations de biens et services. Voir **exportations et importations de biens et services**.

Impôts moins subventions, sur facteurs de production. Différence entre les **impôts sur facteurs de production** et les **subventions sur facteurs de production**. Ces impôts et subventions sont dûs (reçus) ne sont pas liés à la quantité ou à la valeur des biens et services produits ou vendus.

Impôts moins subventions, sur produits. Différence entre les **impôts sur produits** et les **subventions sur produits**. Ces impôts et subventions sont dûs (reçus) sont liés à la quantité ou à la valeur des biens et services produits ou vendus.

Impôts sur facteurs de production. Il s'agit de versements obligatoires sans contrepartie, en espèces ou en nature, prélevés par les administrations publiques. Ils frappent la production et l'importation de biens et services, l'emploi de main-d'oeuvre et la propriété ou l'utilisation de terrains, bâtiments et autres actifs utilisés à des fins de production. Ils sont dus indépendamment de la quantité ou de la valeur des biens et services produits ou vendus.

Impôts sur produits. Il s'agit de versements obligatoires et sans contrepartie, prélevés par l'administration publique sur la vente de biens et services. Parmi ses impôts se retrouvent les taxes de vente, les taxes sur les carburants, les droits et taxes à l'importation, les taxes d'accises sur le tabac et les produits de l'alcool.

Indice chaîne. Indice dont on change la période de base d'une période à l'autre et dont les estimations des variations sont cumulées multiplicativement à partir de la valeur obtenue pour la **période de référence**. Par exemple, dans le cas de l'**indice de volume en chaîne de Fisher**, on calcule l'indice de volume pour chaque paire de trimestres

consécutifs, en prenant le trimestre le moins récent comme période de base.

Indice de Fisher. Moyenne géométrique de l'**indice de Laspeyres** et de l'**indice de Paasche**.

Indice de Laspeyres. Indice calculé en utilisant comme poids les prix ou les volumes calculés pour une **période de base** prédéterminée.

Indice de Paasche. Indice calculé en utilisant comme poids les prix ou volumes calculés pour la période courante.

Indice de prix. Mesure de la variation des prix sous forme d'un indice. Il existe plusieurs méthodes de calcul des indices. Voir **Indice de Laspeyres**, **Indice de Paasche**, **Indice de Fisher**, **Indice chaîne** et **indices implicites de prix**.

Indices de prix à pondération fixe. Également appelés indices "Laspeyres", indices de prix dans lesquels un panier fixe de dépenses pour une période de référence donnée sert à agréger les indices de prix détaillés à chaque période.

Indice de prix en chaîne Fisher. Voir **indices implicites de prix**.

Indice de volume. Mesure de la croissance de laquelle est exclu l'effet de la variation des prix, présenté sous forme d'un indice. Il existe plusieurs méthodes de calcul des indices. Voir **indice de Laspeyres**, **indice de Paasche**, **indice de Fisher**, **indice chaîne**. Les Comptes économiques et financiers utilisent la méthode de l'**indice de volume en chaîne Fisher** pour calculer le PIB réel.

Indice de volume Fisher. Moyenne géométrique de l'**indice de volume Laspeyres** et l'**indice de volume Paasche**.

Indices de volume en chaîne Fisher. Une mesure de la variation en volume d'une période à l'autre. Elle est calculée comme la moyenne géométrique d'un **indice de volume en chaîne Paasche** et d'un **indice de volume en chaîne Laspeyres**. En d'autres termes, c'est la moyenne de deux mesures distinctes en volume: une calculée comme si les prix étaient constants dans la première des deux périodes adjacentes (volume de Laspeyres) et l'autre, comme si les prix étaient constants dans la seconde des deux périodes adjacentes (volume de Paasche).

Indices de volume en chaîne Laspeyres. Une mesure de la variation en volume d'une période à l'autre. Celle-ci est calculée comme si les prix étaient constants dans la première des deux périodes adjacentes. Les indices de chacune des périodes sont raccordés ensemble en une

chaîne pour former un indice. Les indices de volume en chaîne Laspeyres sont une des composantes des **indices de volume en chaîne Fisher** qui constituent la mesure officielle des Comptes économiques et financiers.

Indices de volume en chaîne Paasche. Une mesure de la variation en volume d'une période à l'autre. Celle-ci est calculée comme si les prix étaient constants dans la seconde des deux périodes adjacentes. Les indices de chacune des périodes sont raccordés ensemble en une chaîne pour former un indice. Les indices de volume en chaîne Paasche sont une des composantes des **indices de volume en chaîne Fisher** qui constituent la mesure officielle des Comptes économiques et financiers.

Indices implicites de prix. Ces indices sont un sous-produit de la procédure de **déflation** et sont obtenus en divisant une série des dépenses exprimées en prix courants par la série correspondante exprimée en prix constants. Dans le cas de tous les agrégats en volume publiés dans les Comptes économiques et financiers, les indices implicites de prix sont des indices de prix en chaîne Fisher.

Intérêts et revenus divers de placements. Revenus de placements des particuliers, sauf dividendes, plus revenus de placements des administrations, moins revenus nets de placements reçus des non-résidents par les particuliers et les administrations, moins la partie "transfert" des intérêts sur la dette de consommation, moins le service de la dette publique.

Intérêts, dividendes, et revenus divers de placements des particuliers. Sont incluses dans ce poste, les revenus que reçoivent les particuliers et entreprises individuelles en tant que propriétaires d'actifs financiers ou corporels non-produits en échange de sa mise à la disposition d'une autre unité institutionnelle. Les intérêts comprennent les intérêts sur obligations canadiennes, les intérêts hypothécaires allant aux particuliers et les intérêts sur dépôts. Les revenus divers de placements incluent les intérêts accumulés dans les régimes privés de pension, les caisses d'assurance-vie et les intérêts sur les placements effectués par d'autres "association de particuliers".

Intérêts sur la dette de consommation. Intérêts versés par les particuliers sur des engagements encourus pour financer des dépenses personnelles en biens et services de consommation; comprend deux parties: les frais d'administration, correspondant au coût des services rendus aux emprunteurs, et la partie résiduelle, dite "transfert".

Intérêts sur la dette publique. Intérêts sur les engagements du secteur des administrations publiques.

Investissement des administrations publiques en stocks. Les stocks des administrations englobent seulement des stock d'uranium, jusqu'en 1981, et ceux détenus par des agences fédérales comme la Commission canadienne du lait. Abrégé en **stocks** dans le compte sectoriel des administrations publiques.

Investissement des entreprises en stocks. Les stocks du secteur des entreprises renferment deux catégories: a) **stocks non agricoles** et b) **stocks agricoles et céréales en circuit commercial**. Ces deux catégories font l'objet de tableaux détaillées dans les Comptes économiques et financiers. Les stocks du secteur des entreprises sont eux-mêmes divisés entre ceux du secteur des particuliers et entreprises individuelles et du secteur des sociétés et entreprises publiques ces deux estimations sont montrées dans les comptes sectoriels respectifs sous le titre de stocks.

Investissement des entreprises en stocks agricoles. Voir **stocks agricoles**.

Investissement des entreprises en stocks non agricoles. Voir **stocks non agricoles**.

Investissement en capital fixe. Synonyme de **formation brute de capital fixe**.

Investissement en stocks. Variation du volume matériel des stocks détenus par les entreprises et les administrations, évaluée aux prix moyens du marché au cours de la période.

Investissement en stocks, secteur des particuliers et entreprises individuelles. Cet item est principalement composé de stocks agricoles détenus par les entreprises agricoles non-constituées en sociétés. Abrégé en **stocks** dans le compte sectoriel des particuliers et entreprises individuelles.

Investissement en stocks, secteur des sociétés et entreprises publiques. Cet item comprend la majeure partie de l'investissement en stocks du secteur des entreprises à l'exception d'une partie des stocks non agricoles détenues par des entreprises individuelles non constituées en sociétés. Abrégé en **stocks** dans le compte sectoriel des sociétés et entreprises publiques.

Investissement financier net. Le prêt (ou emprunt) net d'un secteur peut être mesuré soit par les revenus et dépenses, soit par les transactions financières. Dans l'approche des transactions financières, le prêt net est appelé investissement financier net. Pour un secteur, il est égal à ses transactions sur actifs financiers moins ses

transactions sur passif. Voir **prêt net** et **compte du capital et financier**.

Investissements étrangers. Tous les instruments financiers négociables (actions, obligations et effets à court terme) inscrits au passif du secteur des non-résidents (sociétés, gouvernements étrangers) et à l'actif de secteurs intérieurs.

Machines et matériel. Dépenses d'immobilisations en biens matériels durables d'une durée utile anticipée d'un an ou plus, tels meubles, véhicules, machines de bureau, logiciels et équipement non installé en permanence (celui incorporé de façon permanente fait partie des ouvrages non résidentiels). Englobe le coût de livraison et d'installation.

Ménages. Un groupe de personnes qui partagent un logement, mettent ensemble toutes, ou partie, de leurs revenus et richesse et consomment certains biens et services collectivement. Ils peuvent aussi exercer n'importe quelle autre activité économique.

Obligations. Titres, négociables ou non, émis en devises canadiennes ou étrangères ayant une échéance originale de plus d'un an. Comprend:

Obligations fédérales. Obligations directes du gouvernement fédéral (dont, obligations d'épargne du Canada) et obligations garanties des entreprises fédérales.

Obligations provinciales. Obligations directes (dont, obligations d'épargne) des administrations provinciales et obligations garanties des entreprises provinciales.

Obligations municipales. Obligations des administrations municipales et obligations garanties des entreprises municipales.

Autres obligations. Obligations négociables émises par les sociétés canadiennes, les hôpitaux et les organismes sans but lucratif, et obligations non garanties des entreprises publiques, ainsi que les titres garantis par un actif.

Opérations courantes avec les non-résidents. Exportations de biens et services moins importations de biens et services, plus revenus de placements nets reçus des non-résidents, plus transferts courants nets reçus des non-résidents.

Ouvrages non résidentiels. Érection de bâtiments industriels, commerciaux et institutionnels, tels usines, entrepôts, centres commerciaux, édifices à bureaux, écoles et hôpitaux, et construction de routes, ponts, voies ferrées,

canaux, réseaux d'adduction d'eau, égouts, barrages, centrales électriques ou thermiques, lignes téléphoniques, installations pétrolières et gazières, etc. Englobe construction neuve, conversions entraînant un changement de structure, rénovations majeures, matériel incorporé de façon permanente et préparation du site.

Ouvrages non résidentiels et équipement. Somme de l'investissement des entreprises en ouvrages non résidentiels et en machines et matériel.

Paiement de transferts. Voir **transfert**.

Particuliers. Voir **secteur des particuliers**.

Période de base. Période de référence des prix utilisées pour calculer un indice.

Période de référence. La période ou la valeur d'une série en dollars constants est égale à sa valeur en dollars courants. L'année de référence courante est 1997 (les dollars courants sont égaux aux dollars réels pour l'année 1997).

Prêt net. Le prêt (ou emprunt) net d'un secteur peut être mesuré soit par les revenus et dépenses, soit par les transactions financières. Selon l'approche des revenus et dépenses, le prêt net est l'écart entre les fonds d'origine interne et l'investissement en capital non financier. Le prêt net d'un secteur égale son épargne, plus ses provisions pour consommation de capital et les transferts nets de capitaux des non-résidents, moins son investissement en capital fixe et en stocks. Prêt (ou emprunt) net d'un secteur est aussi appelé **surplus** (ou **déficit**). Voir **investissement financier net** et **compte du capital et financier**.

Prêts / Emprunts. Instrument financier comprenant **prêts/emprunts bancaires** et **autres prêts/emprunts**. Prêts négociés, offerts surtout par les banques à charte et autres institutions financières.

Prix courants. Une évaluation en prix courants est exprimée aux prix ayant cours dans la période à laquelle il est fait référence.

Prix de base. Une évaluation aux prix de base comprend le coût des **facteurs de production** (travail et capital) ainsi que les impôts indirects et subventions sur facteurs de productions. Les mesures de revenu sont estimés aux prix de base ou au **prix du marché**.

Prix du marché. Une évaluation exprimée en termes des prix effectivement payés par l'acheteur, c'est-à-dire après prise en compte de tous les impôts et subventions applicables. Voir **coût des facteurs**.

Produit intérieur brut. Valeur sans double compte des biens et services produits dans le territoire économique d'un pays ou d'une région au cours d'une période donnée. Le PIB peut être calculé de trois façons, soit comme la somme des revenus gagnés dans la production courante (approche des revenus), la somme des ventes finales de la production courante (approche des dépenses) ou la somme des valeurs ajoutées nettes dans la production courante (approche de la valeur ajoutée). Il peut être évalué au prix de base ou aux prix du marché. Dans les Comptes économiques et financiers, le produit intérieur brut est calculé par l'approche des revenus et des dépenses.

Produit intérieur net au prix de base. Somme de tous les revenus engendrés par la production, ou la propriété d'actifs servant à la production, dans le territoire économique d'un pays ou d'une région. Ces revenus comprennent **rémunération des salariés, bénéfices avant impôts, intérêts et revenus divers de placements, revenu comptable net des exploitants agricoles au titre de la production agricole, revenu net des entreprises individuelles y compris les loyers et ajustement de la valeur des stocks**. Les **impôts et les subventions sur les facteurs de production** sont aussi inclus puisque la taille de ces derniers est directement liée aux décisions de production des producteurs. Diffère du PIB au prix de base en ce qu'il exclut les provisions pour consommation de capital.

Produit national brut. Une mesure de revenu égale au **Produit intérieur brut**, plus les **revenus de placements reçus des non-résidents**, moins les **revenus de placements versés aux non-résidents**.

Provisions pour consommation de capital. Provisions pour tenir compte de l'usure du capital dans le processus productif. Elles sont calculées à l'égard des actifs fixes des entreprises et administrations ainsi que des logements. Englobe aussi divers ajustements de valeur visant à rendre les dossiers comptables des entreprises conformes aux définitions de la comptabilité nationale, telle l'addition des prestations versées par les compagnies d'assurance pour compenser les pertes dues aux incendies.

Rebaser. Voir **changer la période de base**.

Réel. Dans la comptabilité nationale, réel signifie l'estimation en **volume** de l'agrégat. Cet estimé peut-être sous forme d'un **indice de volume** ou une estimation en **dollars réels**.

Régime de pensions du Canada et régime de rentes du Québec. La partie du secteur des administrations qui concerne les opérations du Régime de pensions du Canada et du Régime de rentes du Québec, créés en 1966.

Rémunération des salariés. Somme des salaires et traitements et du revenu supplémentaire du travail. Appelé aussi "revenu du travail".

Réserves officielles. Somme de a) avoirs officiels en or et devises étrangères (dollars américains et dépôts en autres devises étrangères convertibles), b) prêts au, et emprunts du, compte général du Fonds monétaire international, et c) droits de tirage spéciaux.

Résidents canadiens. Unités institutionnelles, tels particuliers, sociétés et institutions sans but lucratif, qui ont un centre d'intérêt économique (logement ou place d'affaire) dans le territoire économique du Canada.

Retenues fiscales. Impôts retenus par le gouvernement du Canada sur certains paiements de revenus ou de services faits à des non-résidents, ou retenus par les gouvernements étrangers sur certains paiements de revenus ou services faits à des résidents canadiens.

Revenu comptable net des exploitants agricoles au titre de la production agricole. Revenu net reçu par les exploitants agricoles au titre de la production agricole, plus la part non répartie des bénéfices sur les opérations de la Commission canadienne du blé et l'ajustement apporté pour exprimer les subventions agricoles sur une base d'exercice plutôt que comptable.

Revenu disponible. Voir **revenu personnel disponible**.

Revenu national net au prix de base. Produit intérieur net au prix de base, plus les **revenus nets de placements des non-résidents**.

Revenu net de loyers. Gains des particuliers, après déduction des dépenses, tirés de la propriété résidentielle, qu'elle soit louée ou occupée par le propriétaire, et de la location de propriété non résidentielle.

Revenu net des entreprises individuelles. Somme du **revenu comptable net des exploitants agricoles au titre de la production agricole** et du **revenu net des entreprises individuelles non agricoles, loyers compris**.

Revenu net des entreprises individuelles non agricoles, loyers compris. Gains des propriétaires individuels, sauf les exploitants agricoles, au titre de leur propre entreprise. Englobe le revenu net des entreprises individuelles et des travailleurs à leur propre compte ainsi que le revenu net de loyers des particuliers.

Revenu net reçu par les exploitants agricoles au titre de la production agricole. Recettes brutes de la vente de produits agricoles, plus subventions sur une base de caisse,

plus valeur imputée de la production agricole consommée par les ménages sur les fermes, plus investissement en stocks agricoles, moins dépenses d'exploitation agricoles et dépréciation sur les bâtiments et le matériel agricoles. Exclut les autres revenus, tels loyers nets ou revenus d'intérêt et les bénéfices des exploitations constituées en sociétés. Voir **revenu comptable net des exploitants agricoles au titre de la production agricole**.

Revenu personnel. Somme de tous les revenus reçus par les particuliers et entreprises individuelles résidant au Canada, qu'il s'agisse de gains de facteurs au titre de la production courante ou de transferts courants d'autres secteurs, plus revenus de placements que les associations de particuliers accumulent pour leur propre compte ou celui des particuliers.

Revenu personnel disponible. Revenu personnel moins transferts courants des particuliers aux administrations.

Revenu supplémentaire du travail. Cotisations sociales des employeurs, obligatoires ou facultatives. Comprend les allocations de retraite et les cotisations à l'assurance-emploi, au Régime de pensions du Canada, au Régime de rentes du Québec, aux autres régimes de pensions, aux caisses de santé et sécurité au travail, à l'assurance-santé, aux régimes de soins dentaires, à l'assurance-invalidité à court ou à long terme, etc.

Revenus de placements des administrations publiques. Dans le PIB, englobe les revenus d'intérêts des régimes de pension de la fonction publique, d'autres revenus d'intérêts et de dividendes des administrations et les redevances. Dans le compte des revenus et dépenses des administrations, comprend aussi les bénéfices versés par les entreprises publiques aux administrations. Voir **entreprises publiques**.

Revenus de placements des particuliers. Intérêts (sur dépôts, obligations, hypothèques, etc.) et redevances versés par les sociétés, les administrations et les non-résidents aux particuliers, plus revenus de placements s'accumulant à leur profit dans les régimes de pensions en fiducie et les caisses d'assurance-vie, ou au profit d'autres associations de particuliers. Exclut les dividendes.

Revenus de placements reçus des non-résidents. Revenus de placements gagnés par les résidents canadiens sur leurs actifs à l'étranger, incluant toutes les retenues fiscales applicables. Englobe intérêts, dividendes et autres revenus tels gains nets des banques canadiennes sur des transactions en devises étrangères et des compagnies d'assurance canadiennes de leur activité à l'étranger.

Revenus de placements versés aux non-résidents.

Revenus de placements sur des engagements canadiens envers des non-résidents, incluant toutes les retenues fiscales applicables. Englobe intérêts, dividendes et autres paiements comme les dépenses nettes des banques canadiennes sur des transactions en devises étrangères et les revenus nets des compagnies d'assurance étrangères de leur activité au Canada.

Revenus nets de placements des non-résidents.

Revenus de placements reçus des, moins revenus de placements versés aux, non-résidents.

Salaires et traitements. Rémunération totale, en espèces ou en nature, versée à des salariés pour un travail exécuté. Elle est inscrite sur une base brute, avant toute déduction pour les impôts sur le revenu, les pensions, l'assurance-chômage et les autres régimes d'assurance sociale. Englobe aussi d'autres types de rémunération, soit commissions, pourboires, primes de rendement, honoraires des directeurs et allocations pour vacances et congés de maladie, ainsi que **solde et indemnités militaires**. Exclut les cotisations sociales des employeurs, qui sont traitées comme revenu supplémentaire du travail.

Secteur des administrations publiques. Tous les ministères, agences et fonds généraux (budgétaires et non budgétaires) des administrations fédérale, provinciales et locales, y compris les sociétés de la couronne qui tirent plus de 50% de leurs revenus de transferts de l'administration mère. Englobe aussi les conseils scolaires, les universités, les collèges à but non lucratif, les hôpitaux, et les centres d'hébergement à but non lucratif, ainsi que le Régime de pensions du Canada et le Régime de rentes du Québec.

Secteur des entreprises. Tous les agents produisant des biens et services vendus à un prix censé couvrir le coût de production, soit sociétés, entreprises publiques, entreprises individuelles et professionnels à leur propre compte. Englobe aussi les propriétaires occupant leur logement, traités en entreprises louant à elles-mêmes, et les associations de particuliers, traitées en entreprises quant à leurs dépenses de capital et leurs activités d'intermédiation.

Secteur des entreprises individuelles. Tous les agents du secteur des entreprises qui ne sont pas légalement constitués en sociétés. Englobe les propriétaires d'entreprises indépendants, les fermiers, pêcheurs et professionnels à leur propre compte et les propriétaires de logements non constitués en sociétés (y compris propriétaires-occupants).

Secteur des non-résidents. Tous les agents qui n'ont pas de centre d'intérêt économique (logement ou place d'affaire) dans le territoire économique du Canada. Par définition, les non-résidents font seulement de l'investissement financier.

Tout agent faisant un investissement non financier est considéré comme résident.

Secteur des particuliers. Tous les particuliers, ménages et associations de particuliers au service des ménages.

Secteur des particuliers et entreprises individuelles.

Agents du **secteur des particuliers**, plus ceux du **secteur des entreprises individuelles**. Dans le compte du capital et financier, les transactions de ces deux secteurs sont consolidées. En outre, dans ce compte, bien que les caisses d'épargne et de crédit, les sociétés d'assurance-vie et les régimes de pensions en fiducie figurent comme sous-secteurs de celui des sociétés et entreprises publiques, leurs transactions en actifs financiers sont équilibrées par des créances à leur tour inscrites à l'actif du secteur des particuliers et entreprises individuelles.

Secteur des sociétés et des entreprises publiques.

Tous les agents du secteur des entreprises légalement constitués en sociétés, plus les entreprises publiques. Ce secteur est divisé en entreprises non financières et financières, lesquelles sont subdivisées en plusieurs sous-secteurs (Banque du Canada, banques à charte, caisses d'épargne, sociétés d'assurance-vie, régimes de pensions en fiducie, fonds mutuels, etc.). Les activités d'intermédiation des caisses d'épargne et de crédit, sociétés d'assurance-vie et régimes de pensions en fiducie figurant à l'actif de ces sous-secteurs sont équilibrées par des créances à leur passif, inscrites à leur tour à l'actif du secteur des particuliers et entreprises individuelles.

Services de consommation. Services consommés par les ménages, tels loyer (y compris le loyer imputé aux propriétaires-occupants), transports, éducation, soins médicaux, garde des enfants, hébergement et restauration ainsi que dépenses de voyage des Canadiens à l'étranger, moins dépenses de voyage des étrangers au Canada. Englobe aussi les dépenses de fonctionnement des associations de particuliers et des entreprises individuelles non-incorporées.

Solde et indemnités militaires. Partie de la rémunération des salariés qui consiste en paiements aux membres des Forces armées en service au Canada et à l'étranger. Englobe la solde, les indemnités militaires et les cotisations sociales de l'employeur. Exclut les allocations aux anciens combattants, traitées en paiements de transfert.

Stocks. Voir **investissement en stocks**.

Stocks agricoles. Production agricole détenue sur les fermes; englobe céréales, tabac, pommes de terre et bétail.

Stocks non agricoles. Stocks de matières premières, de produits en cours et de produits finis.

Subventions. Transferts des administrations au secteur des entreprises, visant les coûts de production courants. Ces transferts viennent s'ajouter au revenu des producteurs au titre de la production courante. Les subventions peuvent être liés aux facteurs de production ou encore aux produits.

Subventions sur facteurs de production. Les subventions sur la production sont les subventions perçues par une unité qui ne sont pas liées à la quantité, ni à la valeur des biens produits ou vendus. Il s'agit notamment de subventions sur les salaires et la main-d'oeuvre, de subventions destinées à réduire la pollution et de bonifications d'intérêts. Les aides à l'investissement sont exclues.

Subventions sur les produits. Ces subventions sont versées par unité de bien ou de service. Elles peuvent consister en un montant monétaire déterminé, à verser par unité de quantité du bien ou du service, ou être calculées ad valorem sous la forme d'un pourcentage déterminé de leur prix unitaire. Les subventions versées pour les produits agricoles, les services de transport et l'énergie sont des exemples de subventions sur les produits.

Successions et capitaux des migrants. Capitaux apportés au Canada par les immigrants à l'arrivée ou transférés hors du pays par les émigrants lors du départ, ou sommes censées être transférées à une date ultérieure, plus héritages versés à des résidents canadiens par des non-résidents ou vice versa.

Taux d'épargne. Il s'agit du rapport entre l'épargne nette du secteur des particuliers et entreprises individuelles et le revenu personnel disponible, exprimé en pourcentage.

Territoire économique. Le territoire économique d'un pays englobe le territoire géographique, plus l'espace aérien, les eaux territoriales et le plateau continental, ainsi que les enclaves territoriales de ce pays à l'étranger (ambassades, consulats, bases militaires, etc.).

Transferts. Argent, bien, service ou actif autre que de l'argent transféré d'un agent à un autre sans contrepartie, c'est-à-dire sans que le donateur reçoive quelque chose en retour. Voir **transferts courants** et **transferts de capitaux**. Synonyme de **paiements de transferts**.

Transferts courants. Transferts provenant du revenu du donateur, diminuant son épargne et accroissant celle du bénéficiaire.

Transferts courants des administrations aux entreprises. Subventions au secteur des entreprises.

Transferts courants des administrations aux non-résidents. Pensions versées aux non-résidents et contributions officielles (aide alimentaire ainsi qu'assistance économique et technique fournies aux pays en voie de développement par l'Agence canadienne de développement international, les autres agences gouvernementales et les organisations non gouvernementales).

Transferts courants des administrations aux particuliers. Paiements tels prestations fiscales et crédits d'impôt pour enfants, prestations d'assurance-emploi, pensions de vieillesse, prestations de bien-être social, bourses et subventions de recherche, prestations d'indemnisation des accidents de travail, subventions aux autochtones et à leurs organisations, pensions de la fonction publique et pensions versées en vertu du Régime de pensions du Canada et du Régime de rentes du Québec, allocations aux anciens combattants.

Transferts courants des non-résidents aux administrations. Retenues fiscales versées au gouvernement du Canada par les non-résidents.

Transferts courants des non-résidents aux particuliers. Pensions payées par des gouvernements étrangers à des résidents canadiens plus versements par des non-résidents à des résidents canadiens.

Transferts courants des particuliers aux non-résidents. Versements par des résidents canadiens (notamment par des organisations religieuses ou charitables) à des non-résidents et retenues fiscales versées à l'étranger.

Transferts courants des particuliers aux sociétés. La partie "transfert" des intérêts sur la dette de consommation.

Transferts courants des particuliers et entreprises individuelles aux administrations. Impôts sur le revenu, cotisations aux régimes d'assurance sociale et autres transferts courants.

Transferts courants des sociétés aux particuliers. Dons de charité et autres contributions.

Transferts de capitaux. Transferts en argent ou en nature, provenant de la richesse du donateur (**successions et capitaux des migrants**, transfert de la propriété d'un actif ou annulation d'une dette) ou transferts que le bénéficiaire est censé utiliser pour acquérir un actif. Les transferts de capitaux sont sans effet sur l'épargne du donateur ou du bénéficiaire.

Transferts nets de capitaux. Transferts de capitaux provenant d'autres secteurs moins transferts de capitaux aux autres secteurs.

Ventes de biens et services par les administrations.

Revenus tirés de la vente de biens et services, tels frais d'aqueduc, droits d'atterrissage et frais exigés pour les documents gouvernementaux.

Volume. Le volume comprend les changements de quantités et de qualités.

ELECTRONIC PUBLICATIONS AVAILABLE AT | **PUBLICATIONS ÉLECTRONIQUES DISPONIBLES À**
www.statcan.ca





ORDER FORM

Statistics Canada

TO ORDER:



MAIL

Statistics Canada
Dissemination Division
Circulation Management
120 Parkdale Avenue
Ottawa, Ontario
Canada K1A 0T6



E-MAIL order@statcan.ca

(Please print)

Company _____

Department _____

Attention _____

Title _____

Address _____

City _____

Province _____

Postal Code _____

Phone _____

Fax _____

E-mail address _____

Your personal information is protected by the *Privacy Act***



PHONE

1 800 267-6677
(613) 951-7277



FAX

1 877 287-4369
(613) 951-1584



1 800 363-7629
Telecommunication Device
for the Hearing Impaired.

METHOD OF PAYMENT:

(Check only one)



Please charge my:



VISA



MasterCard



American Express

Card Number _____

Expiry Date _____

Cardholder (please print) _____

Signature _____



Payment enclosed \$ _____

(payable to the Receiver General for Canada)



Purchase
Order Number _____
(Please enclose)

Authorized Signature _____

Catalogue Number	Title	Date of issue(s) or indicate an "S" for subscription(s)	Price (All prices exclude sales tax)	*Shipping charges (Applicable to shipments sent outside Canada)	Quantity	Total \$
13-001-XPB	National Income and Expenditure Accounts - Quarterly Estimates	Quarterly (4 Issues)	145.00			
13-001-SPB	National Economic and Financial Accounts - Quarterly Estimates, 1961-1992	Occasional 11/98	50.00			
13-589-XPE	A User Guide to the Canadian System of National Accounts	Occasional 11/89	25.00			
13-585-XPE	A Guide to the Financial Flow and National Balance Sheet Accounts	Occasional 02/89	36.00			
13-603-XPE	Studies in National Accounting:	Occasional				
No. 2	The Size of the Underground Economy in Canada	06/94	38.00			
No. 3	Household Unpaid Work: Measurement and Valuation	12/95	38.00			
*Shipping charges: No shipping charges for delivery in Canada. For shipments to the United States, please add \$6 per issue or item ordered. For shipments to other countries, please add \$10 per issue or item ordered. Annual frequency = 1. Quarterly frequency = 4. Monthly frequency = 12.				SUBTOTAL		
Canadian clients add either 7% GST and applicable PST or HST. (GST Registration # R121491807)				GST (7%)		
Clients outside of Canada pay in Canadian dollars drawn on a Canadian bank or pay in equivalent US dollars, converted at the prevailing daily exchange rate, drawn on a US bank.				Applicable PST		
Statistics Canada is FIS-ready. Federal government departments and agencies must include with all orders their IS Organization Code _____ and IS Reference Code _____.				Applicable HST (N.S., N.B., Nfld.)		
**Statistics Canada will only use your information to complete this sales transaction, deliver your product(s), and administer your account. From time to time, we may also offer you other Statistics Canada products and services and conduct market research. If you do not wish to be contacted again for promotional purposes <input type="checkbox"/> and/or market research <input type="checkbox"/> , check as appropriate and fax or mail this page to us, call 1 800 700-1033 or e-mail order@statcan.ca .				GRAND TOTAL		
						PF 03551

THANK YOU FOR YOUR ORDER!



Statistics Canada Statistique Canada

Canada



BON DE COMMANDE

Statistique Canada

POUR COMMANDER:



COURRIER

Statistique Canada
Division de la diffusion
Gestion de la circulation
120, avenue Parkdale
Ottawa (Ontario)
Canada K1A 0T6

(Veuillez écrire en majuscules)

Compagnie _____

Service _____

À l'attention de _____

Fonction _____

Adresse _____

Ville _____

Province _____

Code postal _____

()
Téléphone _____

()
Télécopieur _____

Courriel: _____

Vos renseignements personnels sont protégés par la Loi sur la protection des renseignements personnels.**



TÉLÉPHONE

1 800 267-6677
(613) 951-7277



COURRIEL

order@statcan.ca



TÉLÉCOPIEUR

1 877 287-4369
(613) 951-1584



1 800 363-7629

Appareils de télécommunications pour les malentendants

MODALITÉS DE PAIEMENT:

(Cochez une seule case)



Veuillez débiter mon compte:

VISA

MasterCard

American Express

N° de carte _____

Date d'expiration _____

Détenteur de carte (en majuscules s.v.p) _____

Signature _____



Paiement inclus \$ _____

(à l'ordre du Receveur général du Canada)



N° du bon de commande _____

(veuillez joindre le bon)

Signature de la personne autorisée _____

Numéro au catalogue	Titre	Edition(s) demandée(s) ou inscrire "A" pour les abonnements	Prix (Les prix n'incluent pas la taxe de vente)	*Frais de port (Pour les envois à l'extérieur du Canada)	Quantité	Total \$
13-001-XPB	Comptes nationaux des revenus et dépenses- Estimations trimestrielles	Trimestriel (4 numéros)	145,00			
13-001-SPB	Comptes économiques et financiers nationaux - Estimations trimestrielles, 1961-1992	Hors série 11/98	50,00			
13-589-XPB	Guide de l'utilisateur pour le système de comptabilité nationale du Canada	Hors série 11/89	25,00			
13-585-XPB	Guide de comptes des flux financiers et des comptes du bilan national	Hors série 02/89	36,00			
13-603-XPB	Études de comptabilité nationale: No. 2 La dimension de l'économie souterraine au Canada No. 3 Travail non rémunéré des ménages: mesure et évaluation	Hors série 06/94 12/95	38,00 38,00			
*Frais de port: Aucuns frais pour les envois au Canada. Pour les envois à destination des États-Unis, veuillez ajouter 6 \$ pour chaque numéro ou article commandé. Pour les envois à destination des autres pays, veuillez ajouter 10 \$ pour chaque numéro ou article commandé. Fréquence des parutions: publication annuelle = 1; publication trimestrielle = 4; publication mensuelle = 12.				TOTAL		
Les clients canadiens ajoutent soit la TPS de 7 % et TVP en vigueur, soit la TVH (TPS numéro R121491807)				TPS (7 %)		
Les clients de l'étranger paient en dollars canadiens tirés sur une banque canadienne ou en dollars US tirés sur une banque américaine selon le taux de change quotidien en vigueur.				TVP en vigueur		
Statistique Canada utilise la SIF. Les ministères et les organismes du gouvernement fédéral doivent indiquer sur toutes les commandes leur code d'organisme RI _____ et leur code de référence RI _____				TVH en vigueur (N.E., N.-B., T.-N.)		
**Statistique Canada utilisera les renseignements qui vous concernent seulement pour effectuer la présente transaction, livrer votre (vos) produit(s) et gérer votre compte. Nous pourrions de temps à autre vous informer au sujet d'autres produits et services de Statistique Canada et mener des études de marché. Si vous ne voulez pas qu'on communique avec vous de nouveau pour des promotions <input type="checkbox"/> ou des études de marché <input type="checkbox"/> , cochez la case correspondante et faites-nous parvenir cette page par télécopieur ou par la poste, téléphonez-nous au 1 800 700-1033 ou envoyez un courriel à order@statcan.ca.				TOTAL GÉNÉRAL		
						PF 03551

MERCI DE VOTRE COMMANDE!



Statistique Canada
Statistics Canada

Canada