



N° 85F0031XIF au catalogue

Actes criminels commis par les Autochtones et déclarés par la police en Saskatchewan

Centre canadien
de la statistique juridique



Des données sous plusieurs formes

Statistique Canada diffuse les données sous formes diverses. Outre les publications, des totalisations habituelles et spéciales sont offertes. Les données sont disponibles sur Internet, disque compact, disquette, imprimé d'ordinateur, microfiche et microfilm, et bande magnétique. Des cartes et d'autres documents de référence géographiques sont disponibles pour certaines sortes de données. L'accès direct à des données agrégées est possible par le truchement de CANSIM, la base de données ordinolingue et le système d'extraction de Statistique Canada.

Comment obtenir d'autres renseignements

Toute demande de renseignements au sujet du présent produit ou au sujet de statistiques ou de services connexes doit être adressée à : Centre canadien de la statistique juridique, Statistique Canada, Ottawa, Ontario, K1A 0T6 (Service d'appel interurbain sans frais 1 800 387-2231) (téléphone : (613) 951-9023) (fax : (613) 951-6615) ou à l'un des centres de consultation régionaux de Statistique Canada :

Halifax	(902) 426-5331	Regina	(306) 780-5405
Montréal	(514) 283-5725	Edmonton	(780) 495-3027
Ottawa	(613) 951-8116	Calgary	(403) 292-6717
Toronto	(416) 973-6586	Vancouver	(604) 666-3691
Winnipeg	(204) 983-4020		

Vous pouvez également visiter notre site sur le Web : <http://www.statcan.ca>

Un service d'appel interurbain sans frais est offert à **tous les utilisateurs qui habitent à l'extérieur des zones de communication locale** des centres de consultation régionaux.

Service national de renseignements	1 800 263-1136
Service national d'appareils de télécommunications pour les malentendants	1 800 363-7629
Numéro pour commander seulement (Canada et États-Unis)	1 800 267-6677
Numéro pour commander par télécopieur (Canada et États-Unis)	1 877 287-4369

Renseignements sur les commandes et les abonnements

Les prix ne comprennent pas les taxes de vente

On peut se procurer ce produit n° 85F0031XIF au catalogue sur Internet. Un numéro coûte 28 \$CAN. Pour obtenir un numéro de ce produit ou s'y abonner, les utilisateurs sont priés de se rendre à http://www.statcan.ca/cgi-bin/downpub/feepub_f.cgi.

On peut aussi se procurer la version imprimée de ce produit par l'entremise du service d'impression sur demande. Au Canada, un numéro coûte 56 \$. À l'extérieur du Canada, un numéro coûte 56 \$US. On peut commander la version imprimée par la poste, en écrivant à Statistique Canada, Division de la diffusion, Gestion de la circulation, 120, avenue Parkdale, Ottawa (Ontario) K1A 0T6; par téléphone, en composant le **(613) 951-7277** ou le **1 800 700-1033**; par télécopieur, en composant le **(613) 951-1584** ou le **1 800 889-9734**; par Internet, en se rendant à order@statcan.ca; ou en personne, en se présentant à l'un des bureaux régionaux de Statistique Canada. Lorsque vous signalez un changement d'adresse, veuillez nous fournir l'ancienne et la nouvelle adresses.

Normes de service à la clientèle

Statistique Canada s'engage à fournir à ses clients des services rapides, fiables et courtois et dans la langue officielle de leur choix. À cet égard, notre organisme s'est doté de normes de service à la clientèle qui doivent être observées par les employés lorsqu'ils offrent des services à la clientèle. Pour obtenir une copie de ces normes de service, veuillez communiquer avec le centre de consultation régional de Statistique Canada le plus près de chez vous.



Statistique Canada
Centre canadien de la statistique juridique

Actes criminels commis par les Autochtones et déclarés par la police en Saskatchewan

Préparé par : Nathalie L. Quann et Shelley Trevethan

Publication autorisée par le ministre responsable de Statistique Canada

© Ministre de l'Industrie, 2000

Tous droits réservés. Il est interdit de reproduire ou de transmettre le contenu de la présente publication, sous quelque forme ou par quelque moyen que ce soit, enregistrement sur support magnétique, reproduction électronique, mécanique, photographique, ou autre, ou de l'emmagasiner dans un système de recouvrement, sans l'autorisation écrite préalable des Services de concession des droits de licence, Division du marketing, Statistique Canada, Ottawa, Ontario, Canada K1A 0T6.

Janvier 2000

N° 85F0031-XIF au catalogue

Périodicité : Hors série

Ottawa

This publication is available in English upon request.

Note de reconnaissance

Le succès du système statistique du Canada repose sur un partenariat bien établi entre Statistique Canada et la population, les entreprises et les administrations canadiennes. Sans cette collaboration et cette bonne volonté, il serait impossible de produire des statistiques précises et actuelles.

Signes conventionnels

Les signes conventionnels suivants sont employés uniformément dans les publications de Statistique Canada :

- .. nombres indisponibles.
- ... n'ayant pas lieu de figurer.
- néant ou zéro.
- nombres infimes.

Préface

La présente étude a été demandée par Justice Saskatchewan et réalisée à titre de projet de recouvrement des coûts par le Centre canadien de la statistique juridique (CCSJ). Elle est fondée sur deux rapports antérieurs publiés par le CCSJ : « La criminalité dans les collectivités autochtones : Saskatchewan, 1989 » (Wolff, 1991) et « Les actes criminels commis par les autochtones et déclarés à la police à Calgary, Regina et Saskatoon » (Trevethan, 1993).

Dans le présent rapport, on examine les caractéristiques démographiques et socio-économiques des populations autochtone et non autochtone en Saskatchewan, y compris les populations dans les réserves, dans les régions urbaines et dans les régions rurales. En se servant de bases de données différentes, on compare des données sur la criminalité entre les réserves, les régions urbaines et les régions rurales, ainsi qu'entre trois centres urbains (Prince Albert, Regina et Saskatoon).

Remerciements

Les données sur la criminalité sur lesquelles est fondé le présent rapport ont été fournies par les Services de police de Prince Albert, de Regina et de Saskatoon, ainsi que par la Gendarmerie royale du Canada (GRC). Sans leur précieuse collaboration, il n'aurait pas été possible de réaliser cette étude.

D'autres collaborateurs doivent également être mentionnés : David Gullickson (Justice Saskatchewan), Don Elliot et David McGillivray (Service de police de Saskatoon), le sergent Phil Campbell, Tony Allogia, Barbara Wilson et Leo Berndt (GRC), et Betty Donovan et Lee Roulston (GRC, Saskatchewan).

Les auteures tiennent également à remercier les personnes suivantes de Statistique Canada : Christine Wright, Stewart Hunter, Derek Janhevich, Barry MacKillop, Paul deSouza, Rebecca Kong (Centre canadien de la statistique juridique), Sandra Gorman, Anne G. Lupien (Division du recensement), Patricia Cillis-Turner, Luc Therrien et Lisa Mussely (Division de la géographie), et Craig Shouldice (Division du développement de systèmes).

Table des matières

	Page
Signes conventionnels	2
Préface	3
Remerciements	3
Liste des abréviations	7
Faits saillants	8
1.0 Introduction	9
1.1 Méthodologie	10
1.1.1 Données démographiques	10
1.1.2 Données sur la criminalité	11
1.2 Limites de l'étude et questions de mesure	14
1.2.1 Données démographiques	15
1.2.2 Données sur la criminalité	15
1.2.3 Définition d'Autochtone	16
2.0 Profil des populations autochtone et non autochtone de la Saskatchewan	18
2.1 Introduction	18
2.2 Population	18
2.3 Identité autochtone	19
2.4 Sexe	20
2.5 Âge	21
2.6 Niveau de scolarité	22
2.7 Emploi	23
2.8 Revenu	25
2.9 État matrimonial	27
2.10 Langue parlée à la maison	28
2.11 Mobilité	29

3.0 Comparaison de la criminalité dans les réserves, les régions rurales et les régions urbaines	31
3.1 Introduction	31
3.2 Données sur la criminalité	32
3.3 Infractions avec violence	33
3.4 Infractions contre les biens	34
3.5 Autres infractions au <i>Code criminel</i>	35
3.6 Lois fédérales	37
3.7 Caractéristiques des accusés	38
3.7.1 Sexe	38
3.7.2 Les adultes par rapport aux adolescents	39
4.0 La criminalité dans les régions urbaines de la Saskatchewan	40
4.1 Introduction	40
4.1.1 Données socio-démographiques	40
4.2 Caractéristiques des accusés	42
4.2.1 Statut d'Autochtone	42
4.2.2 Types d'infractions	43
4.2.3 Sexe	45
4.2.4 Âge	47
4.3 Caractéristiques des victimes	48
4.3.1 Statut d'Autochtone	48
4.3.2 Types d'infractions avec violence	48
4.3.3 Sexe	49
4.3.4 Âge	50
4.3.5 Statut d'Autochtone de l'accusé et de la victime	51
4.3.6 Lien entre l'accusé et la victime	52
4.3.7 Blessures subies par la victime	53
4.4 Caractéristiques des infractions	54
4.4.1 Lieu de l'affaire	54
4.4.2 Utilisation d'armes	55
4.4.3 Consommation d'alcool ou de drogues	56
5.0 Conclusion	57
Références	58
Annexe A – Tableaux du Recensement de 1996	59
Annexe B – Tableaux sur la criminalité, 1997	120
Annexe C - Liste des réserves	139
Annexe D – Glossaire	141

Liste des abréviations

AR	Agglomération de recensement
CCSJ	Centre canadien de la statistique juridique
DR	Division de recensement
DUC	Programme de déclaration uniforme de la criminalité (données agrégées)
DUC II	Programme de déclaration uniforme de la criminalité (fondé sur l'affaire)
GRC	Gendarmerie royale du Canada
IPA	Infraction la plus grave
RSO	Rapports statistiques sur les opérations
SC	Statistique Canada
SDR	Subdivision de recensement

Faits saillants

Les données sur le statut d'Autochtone que renferme ce rapport sont fondées sur des données autodéclarées (recensement) et sur des données d'observation (criminalité). Elles fournissent des renseignements sur la nature et l'étendue de la criminalité chez les Autochtones en milieu urbain, en milieu rural et dans les réserves, ainsi que le profil socio-démographique de la population de la Saskatchewan.

- Selon les données du Recensement de 1996, la population autochtone de la Saskatchewan a tendance à être plus jeune, à avoir des niveaux de scolarité plus faibles, des taux de chômage plus élevés, ainsi que des revenus sensiblement moindres que la population non autochtone.
- Les taux de criminalité dans les réserves étaient deux fois plus élevés que les taux dans les régions rurales ou urbaines de la province. Dans le cas des infractions avec violence, ils étaient près de cinq fois supérieurs à ceux des régions urbaines ou rurales.
- Dans les trois territoires (réserves, régions urbaines et régions rurales), une proportion plus importante d'adultes que d'adolescents étaient accusés d'une infraction avec violence ou d'une autre infraction au *Code criminel*. Par contraste, les adolescents étaient plus souvent inculpés d'une infraction contre les biens que de tout autre type d'infraction.
- Dans les régions urbaines, les personnes autochtones sont surreprésentées dans le système de justice pénale. En 1997, plus de la moitié (52 %) des personnes accusées à Prince Albert, Regina et Saskatoon étaient des Autochtones, comparativement à leur proportion de 9 % dans la population de ces villes.
- On a constaté une forte différence dans le ratio hommes-femmes entre les accusés autochtones et les accusés non autochtones. Même si la majorité de tous les accusés étaient de sexe masculin, une proportion plus élevée de femmes autochtones que de femmes non autochtones étaient accusées.
- Les accusés autochtones avaient tendance à être plus jeunes que les accusés non autochtones. Près du tiers (31 %) des accusés autochtones étaient âgés de 12 à 17 ans, contre 23 % des accusés non autochtones.
- Dans les deux villes où des données sur les victimes étaient disponibles (Regina et Prince Albert), la proportion de victimes d'infractions avec violence était plus forte chez les Autochtones que chez les non-Autochtones compte tenu de la proportion que représentent les Autochtones dans la population globale de ces villes. En 1997, 42 % des victimes à Prince Albert et à Regina étaient des Autochtones, comparativement à leur proportion de 10 % dans la population de ces deux villes.

1.0 Introduction

La surreprésentation des personnes autochtones dans le système de justice pénale est un fait qui est reconnu depuis assez longtemps. Même s'ils comptent pour environ 2 % de la population adulte canadienne (Recensement de la population de 1996), les Autochtones représentent 18 % des adultes dans les établissements correctionnels provinciaux/ territoriaux et 14 % dans les pénitenciers fédéraux (Robinson, D., Porporino, F.J., Millson, W.A., Trevethan, S., et MacKillop, B., 1998). Cette situation est tout particulièrement évidente dans les provinces des Prairies et dans les territoires. En Saskatchewan, les détenus autochtones représentaient 76 % des détenus par opposition à 8 % de la population adulte de la province.

La présente étude a pour objet d'examiner les circonstances entourant les actes criminels commis par des Autochtones et déclarés par la police dans la province de la Saskatchewan. On a étudié les profils des accusés pour déterminer s'il existait des différences entre les accusés autochtones et les accusés non autochtones. On a aussi analysé les profils des victimes d'infractions avec violence pour déterminer la nature et l'étendue de la victimisation contre les personnes autochtones. Enfin, on a examiné les caractéristiques des infractions pour déterminer la nature des affaires dans lesquelles sont impliqués les accusés autochtones.

Les conditions démographiques et socio-économiques ont aussi été examinées. Des rapports antérieurs ont établi un lien entre la criminalité et des variables comme le chômage, un revenu peu élevé, et un niveau de scolarité plus faible (Affaires indiennes et du Nord Canada, 1990; Commission royale sur les peuples autochtones, 1996; Saskatchewan Indian Justice Review Committee, 1992; Solliciteur général Canada, 1988; Task Force on the Criminal Justice System and its Impact on the Indian and Métis People of Alberta, 1991). Ces rapports ont également révélé qu'une proportion plus élevée d'Autochtones que de non-Autochtones vivent dans de telles conditions. Il importe de cerner l'étendue des contacts des Autochtones avec le système de justice pénale, particulièrement dans les régions urbaines où le problème peut être le plus évident, tout en examinant les variables démographiques et socio-économiques qui peuvent contribuer à la criminalité. De cette façon, des programmes et services appropriés pourront être mis en place à l'intention des délinquants et des victimes autochtones.

Le présent rapport débute par une analyse de la méthodologie employée pour ce projet, y compris une description des bases de données utilisées. Il traite également de questions de mesure ainsi que des limites de l'étude. Le chapitre 2 donne un aperçu de la population de la Saskatchewan, et il décrit divers indicateurs démographiques et socio-économiques s'appliquant aux personnes autochtones et non autochtones. Les données présentées dans ce chapitre sont fondées sur le Recensement de la population de 1996. Dans le chapitre 3 sont examinés des profils de criminalité pour les régions urbaines, les régions rurales et les réserves, au moyen du Programme de déclaration uniforme de la criminalité (DUC) visant à recueillir des données agrégées. Dans le chapitre 4, on procède à un examen de la criminalité dans trois centres urbains (Prince Albert, Regina et Saskatoon) à partir des données du Programme DUC fondé sur l'affaire, en s'arrêtant tout particulièrement sur les profils des accusés et des victimes autochtones et non autochtones. Les données sur la criminalité présentées ici s'appliquent à l'année 1997.

L'annexe A présente des tableaux du Recensement de la population de 1996. Des tableaux de données sur la criminalité pour 1997 sont fournis en annexe B. L'annexe C donne la liste des réserves incluses dans l'analyse des données du recensement et des données sur la criminalité. Un glossaire est inclus à l'annexe D.

Aux fins de la présente étude, le terme « Autochtone » s'entend de toute personne appartenant à un groupe autochtone, y compris les Indiens de l'Amérique du Nord, les Métis, les Inuit, et des groupes autochtones mixtes (voir la section 1.2.3 pour une analyse approfondie de la définition d'Autochtone).

1.1 Méthodologie

Dans le présent rapport, les profils socio-économiques, démographiques et criminels des Autochtones et des non-Autochtones en Saskatchewan sont examinés. Trois principales sources de données ont été utilisées. Des données du Recensement de la population de 1996 ont servi à l'examen des profils socio-économiques et démographiques des personnes autochtones et non autochtones en Saskatchewan. En outre, des données de 1997 des deux programmes DUC, soit le programme visant à recueillir des données agrégées et le programme fondé sur l'affaire, ont été utilisées pour déterminer la nature et l'étendue de la criminalité chez les Autochtones et les non-Autochtones en Saskatchewan.

1.1.1 Données démographiques

La *Loi sur la statistique* prévoit la tenue d'un recensement de la population tous les cinq ans pour recueillir de l'information sur la population du Canada. Les données obtenues le 14 mai 1996 ont été utilisées dans le présent rapport pour dresser le profil socio-économique et démographique des Autochtones et des non-Autochtones en Saskatchewan. Il a fallu procéder à certains regroupements de régions du recensement pour respecter les règles d'arrondissement et de suppression, et certaines caractéristiques régionales et culturelles.

Dans le Recensement de 1996, 80 % des ménages canadiens ont reçu un bref questionnaire renfermant des questions générales concernant l'âge, le sexe, la langue, l'état matrimonial, etc. Vingt pour cent de tous les ménages ont reçu le questionnaire complet. Pour obtenir plus de renseignements détaillés sur les personnes autochtones en Saskatchewan, les données de l'échantillon de 20 % du Recensement de 1996 ont été utilisées. Cette source ne comprend pas les pensionnaires d'établissements institutionnels. Étant donné que les pensionnaires d'établissements comptent pour environ 1 % de la population totale, les chiffres dans ce rapport seront d'environ 1 % inférieurs aux chiffres de la population totale.

La figure 1 montre qu'en Saskatchewan, il y a 18 divisions de recensement (DR) qui recouvrent toute la province. Les DR représentent des municipalités régionales et d'autres types de territoires assujettis aux lois de la province. Pour pouvoir mieux analyser les données, 11 regroupements différents ont été constitués : les DR 1-2-5-6 comprenant Regina et Estevan (Sud-Est); les DR 3-4-7-8 comprenant Moose Jaw et Swift Current (Sud-Ouest); les DR 9-11

comprenant Yorkton et Saskatoon (Centre-Est); les DR 12-13 (Centre-Ouest); les DR 14-15 comprenant Prince Albert (Est); la DR 16 comprenant North Battleford (Ouest 1); la DR 17 comprenant Lloydminster (Ouest 2); et la DR 18 (Nord) a été divisée en quatre secteurs géographiques (Nord-Est, Centre-Nord, Nord-Ouest et corridor de l'Athabasca).

Chaque DR comprend différents types de subdivisions de recensement (SDR). Dans la terminologie du recensement, les SDR s'entendent des villes, des villages, des municipalités rurales, des réserves indiennes, des établissements indiens, des villages de villégiature, des villages nordiques, des villes nordiques, des hameaux nordiques et des territoires non organisés. Aux fins de l'analyse, trois principaux regroupements de SDR ont été faits : régions urbaines (qui comprennent les villes de plus de 10 000 habitants), les réserves (qui comprennent les réserves indiennes et les établissements indiens)¹ et les régions rurales (qui comprennent le reste des SDR susmentionnées). On comparera les caractéristiques socio-démographiques des réserves, des régions urbaines et des régions rurales à l'intérieur de chaque regroupement de recensement.

Les données du recensement comprenaient huit grandes catégories qui ont été examinées à la fois pour les Autochtones et les non-Autochtones : sexe, âge, niveau de scolarité, activité, revenu, état matrimonial, langue parlée à la maison et mobilité. La question sur l'identité autochtone posée dans le recensement a été utilisée (voir section 1.2.3 pour la définition). La terminologie du recensement est définie dans le glossaire (annexeD).

1.1.2 Données sur la criminalité

Programme DUC visant à recueillir des données agrégées

Les données agrégées du programme DUC ont été utilisées pour comparer la criminalité en 1997 entre les régions urbaines, les régions rurales hors réserve et les réserves. Le programme DUC visant à recueillir des données agrégées produit un dossier chronologique des statistiques sur la criminalité et sur les infractions routières déclarées par tous les services de police au Canada depuis 1962. Ces données représentent les crimes déclarés qui ont été confirmés au moyen d'une enquête policière. Le programme comprend de l'information sur le nombre d'affaires criminelles, l'état de classement de ces affaires et les personnes accusées. Il s'agit d'un recensement sommaire ou de type agrégé, qui fournit des données pour 100 infractions criminelles distinctes. Les données agrégées sur la criminalité produites par le programme DUC comprennent les renseignements suivants : accusé (adulte/adolescent), sexe de l'accusé et catégorie d'infractions graves.

¹ Voir l'annexe C pour une liste complète des réserves et des établissements indiens mentionnés dans le Recensement de la population de 1996 pour la province de la Saskatchewan.

Figure 1
Carte de la Saskatchewan indiquant les divisions et regroupements de recensement^a

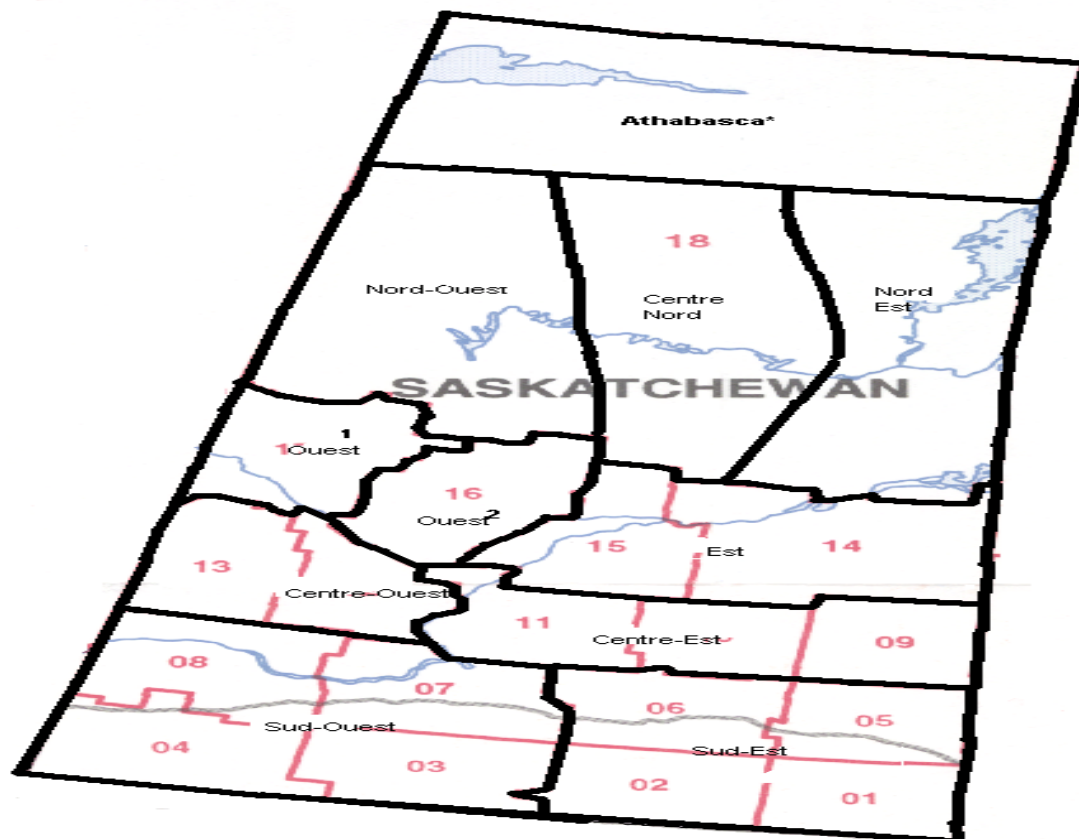

^a Les subdivisions de la Division de recensement 18 sont une représentation géographique approximative.
Source : Divisions de la géographie et du recensement, Statistique Canada.

Outre le programme DUC, des données agrégées du Système de rapports statistiques sur les opérations (RSO) de la GRC ont été utilisées pour faciliter la distinction entre les régions rurales et les réserves. Des données étaient disponibles selon les zones RSO (p. ex., réserve, municipalité, ville), lesquelles ont été fournies par les détachements de la GRC en Saskatchewan. Les données ont été regroupées en fonction des subdivisions régionales de la GRC, et elles ont été analysées selon la réserve, la région urbaine et la région rurale à l'intérieur de chaque subdivision. En 1997, la GRC comptait sept subdivisions en Saskatchewan : le Nord comprenant Prince Albert (subdivision C); l'Est comprenant Yorkton (subdivision G); le Sud-Est comprenant Regina Moose Jaw et Estevan (subdivisions D et A); le Sud-Ouest comprenant Swift Current (subdivision F); le Centre comprenant Saskatoon (subdivision E); et le Nord-Ouest comprenant North Battleford et Lloydminster (subdivision B). La subdivision A est la Direction générale de la GRC pour la province. Située à Regina, elle a été incluse dans la subdivision D.

Les limites des territoires desservis par la GRC ne correspondent pas aux limites ou regroupements de recensement établis pour l'analyse des données socio-démographiques (voir la

figure 2 pour les regroupements des subdivisions de la GRC). Par conséquent, ce n'est qu'à l'échelle provinciale qu'il a été possible d'établir des taux de criminalité et des comparaisons (pour les réserves et pour les régions urbaines et rurales).

Figure 2
Carte de la Saskatchewan indiquant les subdivisions de la GRC^a

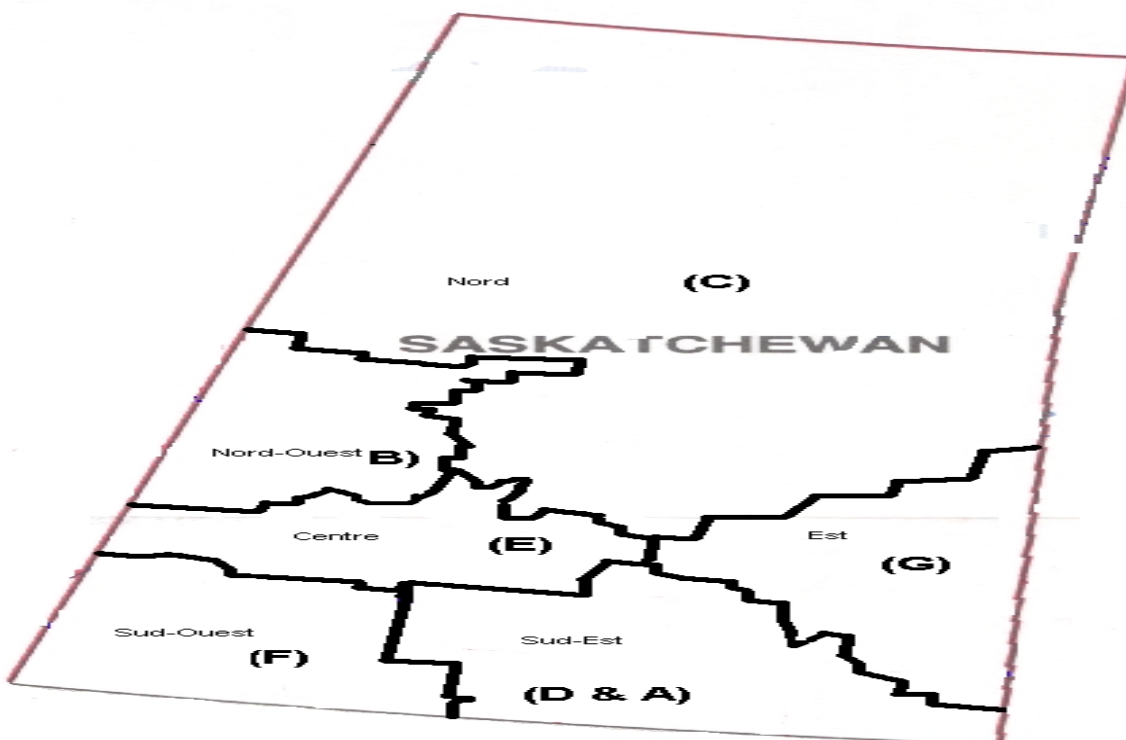

^a Les limites de chaque subdivision sont une représentation géographique approximative.

Source : Direction générale, division F, Gendarmerie royale du Canada (GRC).

Programme DUC fondé sur l'affaire (DUC II)

D'importants travaux de remaniement ont été amorcés en 1984 pour augmenter l'information recueillie au moyen du programme DUC fondé sur l'affaire (DUC II). Cette enquête permet un examen détaillé des caractéristiques des accusés et des victimes, ainsi que des caractéristiques de l'affaire elle-même. Le programme DUC II a commencé à recueillir des données fondées sur l'affaire en 1988. À la fin de 1997, 179 services de police, représentant 48 % du volume national de crimes déclarés, participaient au DUC II. La couverture de cette enquête continuera à augmenter à mesure que d'autres services de police commenceront à y participer.

On a utilisé des données du programme DUC fondé sur l'affaire pour examiner les caractéristiques des accusés, des victimes et des infractions pour Prince Albert, Regina et

Saskatoon². Cette base de données fournit des caractéristiques comme le sexe, l'âge et le statut d'Autochtone, à la fois pour les accusés et pour les victimes. Elle fournit également des renseignements sur le nombre et les types d'infractions.

La base de données DUC II a produit des renseignements sur le nombre et les types d'affaires criminelles déclarées par la police qui sont survenues au cours d'une période de 12 mois. Les infractions ont été regroupées en six catégories : infractions avec violence, infractions contre les biens, infractions liées aux drogues, infractions à l'aide d'une arme à feu, infractions liées à la conduite avec facultés affaiblies, et autres infractions au *Code criminel* (y compris les infractions contre l'administration de la justice, la prostitution, le jeu, les infractions routières, etc.) (voir annexe D pour des descriptions complètes des catégories d'infractions).

Les infractions à d'autres lois fédérales et certaines infractions contre l'administration de la justice (violation des conditions de la liberté sous caution, omission de comparaître et violation des conditions d'une ordonnance de probation) n'ont pas été incluses dans l'analyse car pour une bonne proportion de cas, le statut d'Autochtone était inconnu.

La base de données sur les accusés a fourni des renseignements précis sur les personnes accusées d'avoir commis une infraction. Les données comprenaient le statut d'Autochtone, l'âge, le sexe et la consommation d'alcool ou de drogues.

La base de données sur les affaires a fourni des renseignements sur les caractéristiques de l'affaire, comme l'arme la plus dangereuse sur les lieux de l'affaire et le lieu de l'affaire.

La base de données sur les victimes a fourni des renseignements sur les victimes d'infractions avec violence. Les catégories d'infractions comprennent les suivantes : homicide/tentative de meurtre, agression sexuelle, voies de fait graves, voies de fait simples, vol qualifié et autres infractions avec violence (enlèvement, extorsion, harcèlement criminel, etc.). Des renseignements étaient également disponibles sur le lien entre l'accusé et la victime ainsi que sur les blessures subies par la victime.

1.2 Limites de l'étude et questions de mesure

Plusieurs questions générales de mesure ont trait aux données utilisées dans le présent rapport. Il faudrait garder ces questions à l'esprit lorsqu'on interprète les conclusions de l'étude.

² Les données sur les victimes pour Saskatoon ont été exclues de l'analyse car dans 67 % des cas, le statut d'Autochtone de la victime a été déclaré comme étant inconnu.

1.2.1 Données démographiques

Les chiffres de population provenant du recensement représentent les « résidents habituels » d'une région plutôt que le nombre de personnes qui passent une partie de la journée dans la région. Par conséquent, ces chiffres ne tiennent pas compte de l'afflux de navetteurs et de personnes de passage un jour donné. En outre, les personnes qui habitent près d'une ville (p. ex., les Autochtones qui vivent dans des réserves voisines) n'ont pas été comptées dans les chiffres de population pour la ville. Ces personnes pourraient grossir le nombre de crimes commis dans la ville, sans être incluses dans les chiffres de population.

Les renseignements provenant du recensement représentent uniquement les renseignements fournis par les intéressés pour les différentes variables. Comme il a déjà été mentionné, des renseignements plus détaillés ont été recueillis au moyen de l'échantillon de 20 %. Seulement une réserve indienne en Saskatchewan (Big Head 124) n'a pas été complètement recensée pour le Recensement de 1996.

1.2.2 Données sur la criminalité

Les données sur la criminalité présentées ici sont fondées sur des rapports de police et ne comprennent pas les crimes non déclarés. Selon la composante canadienne de l'Enquête internationale sur les victimes de la criminalité de 1996, seulement 55 % de toutes les affaires criminelles ont été signalées à la police (Besserer, 1998). Les données déclarées par la police représentent un sous-ensemble de crimes commis, et elles ne sont peut-être pas représentatives de tous les crimes commis. Selon certaines indications, il existe des différences entre ceux qui signalent les infractions et ceux qui ne les signalent pas. Un rapport du Solliciteur général du Canada et du Procureur général de l'Alberta (1991) indique que les Autochtones sont moins susceptibles de signaler la perpétration d'un crime que les non-Autochtones. Les données sur les crimes non déclarés n'étant pas disponibles pour cette étude, la question ne peut être examinée. En outre, pour l'analyse des différences entre les accusés autochtones et les accusés non autochtones, seules les infractions classées (où un accusé a été identifié) pouvaient être utilisées. Comme elles représentent un sous-ensemble d'infractions déclarées, elles ne sont peut-être pas représentatives de tous les crimes déclarés.

L'analyse des infractions (chapitres 3 et 4) est fondée avant tout sur l'« infraction la plus grave » (IPG) dont des personnes ont été accusées. L'IPG est fondée sur l'Indice de gravité établi pour la structure de codage des infractions du Programme révisé de déclaration uniforme de la criminalité (DUC), qui définit la gravité en fonction de la durée de la peine maximale et de la gravité des blessures de la victime ou des menaces de blessures proférées à son endroit.

L'analyse était fondée sur les affaires lorsqu'au moins un accusé était identifié. On ne peut déterminer clairement si le statut d'Autochtone de ces accusés identifiés représente avec exactitude le statut d'Autochtone de toutes les personnes qui ont commis des infractions criminelles. Il se peut que les agents de police traitent les personnes autochtones différemment des personnes non autochtones, ce qui pourrait se traduire par un plus grand nombre d'accusations portées contre les personnes autochtones (Solliciteur général du Canada et Procureur général de l'Alberta, 1991).

Les profils des accusés ne fournissent pas de caractéristiques des délinquants reconnus coupables, mais ils s'appliquent aux personnes accusées d'avoir commis une infraction. Les caractéristiques des personnes accusées peuvent différer de celles des délinquants reconnus coupables.

1.2.3 Définition d'Autochtone

1.2.3.1 Collecte de données sur les Autochtones dans le Recensement de la population de 1996

Pour le Recensement de 1996, « Autochtone » désigne les personnes qui ont déclaré s'identifier à au moins un groupe autochtone (c.-à-d., Indien de l'Amérique du Nord, Métis ou Inuit), ou celles qui ont déclaré être un Indien des traités ou un Indien inscrit défini par la *Loi sur les Indiens* du Canada, ou qui étaient membres d'une bande indienne ou d'une première nation. Dans les données du recensement, l'identité d'Autochtone est déclarée par l'intéressé, alors que dans les données sur la criminalité, on a utilisé l'autodéclaration ou les observations de la police.

Dans le chapitre 2, on examine ceux qui s'identifient à un groupe autochtone, y compris les Indiens de l'Amérique du Nord, les Métis, les Inuit, et de multiples groupes autochtones, par rapport aux personnes d'appartenance non autochtone. La dimension identité s'entend de la perception qu'a une personne de son appartenance autochtone. Cette dimension est différente de l'ascendance, où le statut d'Autochtone est fondé sur le groupe culturel des ancêtres de la personne.

1.2.3.2 Collecte de données sur les Autochtones dans les statistiques sur la criminalité

Les renseignements sur le statut d'Autochtone dans les données déclarées par la police sont recueillis au moyen des observations de la police ou de l'autodéclaration par l'accusé ou la victime. Laquelle des deux pratiques est utilisée n'est pas uniforme dans les services de police, et elle ne l'est peut-être pas à l'intérieur du même service/détachement de police. En outre, les deux façons de recueillir l'information posent des problèmes. Si les observations de la police sont utilisées, il n'existe pas de critère visible évident en fonction duquel le statut d'Autochtone peut être déterminé. Cette pratique est difficile, et elle peut ne pas être exacte. Si l'autodéclaration est utilisée, la fiabilité de la réponse peut influencer sur les renseignements concernant le statut d'Autochtone. Les procédures de la justice pénale étant, de par leur nature, accusatoires, la collaboration de ceux contre qui des poursuites sont intentées n'est pas garantie. La probabilité d'une non-réponse ou d'une réponse inexacte de la part de l'accusé mine sérieusement la pratique de l'autodéclaration. Même si la déclaration de cet élément d'information n'est peut-être pas complètement exacte, elle donne une indication générale de la nature et de l'étendue de la participation des Autochtones à des activités criminelles dans les régions urbaines, les régions rurales et les réserves en Saskatchewan.

Aux chapitres 3 et 4, les Autochtones n'ont pas été répartis à des niveaux d'agrégation plus faibles (p. ex., Indien de l'Amérique du Nord, Métis ou Inuit), et ce, pour deux raisons. Premièrement, en raison de différences à l'intérieur des services de police dans la façon dont ils classent les personnes autochtones, il n'est pas toujours possible d'établir une répartition plus détaillée du statut d'Autochtone. En outre, même si des catégories de personnes autochtones étaient disponibles, ces catégories diffèrent souvent entre les divers services de police. Deuxièmement, comme les observations de la police sont souvent utilisées pour saisir les données sur la race, la fiabilité d'autres répartitions est douteuse.

2.0 Profil des populations autochtone et non autochtone de la Saskatchewan

2.1 Introduction

Le présent chapitre fournit un profil des personnes autochtones et non autochtones en Saskatchewan en 1996. À partir des chiffres du Recensement de la population de 1996, on a examiné les variables suivantes : la proportion d'Autochtones en Saskatchewan, le sexe, l'âge, le niveau de scolarité, l'emploi, le revenu, l'état matrimonial, la langue parlée à la maison et la mobilité.

Outre l'examen des différences pour ces variables entre les personnes autochtones et non autochtones en Saskatchewan, des comparaisons ont été faites entre les Autochtones et les non-Autochtones dans les réserves (réserves et établissements indiens), dans les régions urbaines (régions comptant 10 000 habitants ou plus et comprenant Regina, Estevan, Moose Jaw, Swift Current, Saskatoon, Yorkton, Prince Albert, North Battleford et Lloydminster³), et dans les régions rurales (y compris les villes, les municipalités rurales, les villages, les villages de villégiature, les villages nordiques, les villes nordiques, les hameaux nordiques et les territoires non organisés comptant moins de 10 000 habitants). L'annexe C donne une liste des réserves en Saskatchewan.

Des comparaisons à l'intérieur de diverses régions dans l'ensemble de la Saskatchewan sont également examinées. Comme le montre la figure 1 (chapitre 1), 11 regroupements régionaux ont été définis. Ces regroupements comprennent les territoires suivants : Sud-Est (DR 1-2-5-6); Sud-Ouest (DR 3-4-7-8); Centre-Est (DR 9-10-11); Centre-Ouest (DR 12-13); Est (DR 14-15); Ouest 1 (DR16); Ouest 2 (DR17); Nord-Est; Centre-Nord; Nord-Ouest; et Athabasca (ces quatre territoires constituent la DR 18).

2.2 Population

Selon les données du Recensement de la population, la Saskatchewan comptait 976 615 habitants en 1996. La plus forte proportion d'entre eux résidaient dans des régions urbaines (51 %), en particulier Saskatoon et Regina (20 % et 18 % respectivement de la population de la Saskatchewan). Une autre proportion de 45 % habitaient dans des régions rurales, et 4 % dans des réserves ou des établissements indiens.

Les population des régions urbaines, des régions rurales et des réserves sont réparties de façon inégale dans toute la province (voir le tableau 1 dans l'annexe A). Dans l'ensemble, en 1996 environ les deux tiers de la population de la Saskatchewan habitaient dans les régions du Sud-Est et du Centre-Est (31 % et 29 % respectivement). Ces régions comprennent les villes de Regina

³ Même si Lloydminster compte moins de 10 000 habitants (population de 7 580 en Saskatchewan), elle est définie comme une agglomération de recensement (AR) avec la partie qui se trouve en Alberta. Par conséquent, elle est considérée comme une région urbaine dans le présent rapport.

et de Saskatoon. De même, la plus forte proportion de la population urbaine habitait dans les régions du Sud-Est et du Centre-Est (38 % et 41 % respectivement). La proportion la plus élevée de la population rurale résidait dans la région du Sud-Est (26 %), suivie des régions du Centre-Est et de l'Est (18 % chacune). Par contraste, la plus forte proportion de la population des réserves (31 %) se trouvait dans les régions nordiques de la Saskatchewan (dont le Nord-Est, le Centre-Nord, le Nord-Ouest et l'Athabasca). Venait ensuite, en termes de proportion plus importante, l'Ouest 2 (15 %).

2.3 Identité autochtone

Comme l'indique le tableau 2, les Autochtones représentaient 11% de la population de la Saskatchewan en 1996⁴. La proportion de personnes autochtones en Saskatchewan est sensiblement plus élevée que dans un grand nombre d'autres provinces/territoires. Seuls les Territoires du Nord-Ouest, le Yukon et le Manitoba (62 %, 20 % et 12 % respectivement) affichaient des proportions plus importantes de personnes autochtones dans leur population. Dans l'ensemble du Canada, la proportion d'Autochtones variait de moins de 1 % à l'Île-du-Prince-Édouard à 62 % dans les Territoires du Nord-Ouest.

Fait peu étonnant, en Saskatchewan la proportion d'Autochtones différait dans les régions urbaines, les régions rurales et les réserves. Les personnes autochtones représentaient 9 % de la population urbaine et 7 % de la population rurale. Par comparaison, elles comptaient pour 98 % de la population dans les réserves.

Lorsqu'on examine diverses régions de la Saskatchewan, la proportion de personnes autochtones augmente à mesure que l'on avance vers le Nord. Alors que les Autochtones représentaient 11 % de toute la population de la Saskatchewan, ils ne comptaient que pour 2 % de la population dans la région du Sud-Ouest⁵. On dénombrait également des proportions plus faibles de personnes autochtones dans les régions du Sud-Est, du Centre-Est et du Centre-Ouest (7 % des populations se composaient d'Autochtones). Toutefois, dans les autres régions, les proportions de personnes autochtones étaient plus élevées. Dans la région Est, 16 % de la population se composait d'Autochtones, et dans les régions Ouest 1 et Ouest 2, environ le quart de la population était autochtone (22 % et 26 % respectivement). Dans les régions nordiques, les personnes autochtones représentaient 80 % de la population. En particulier, 95 % de la population dans l'Athabasca et 84 % dans la région du Nord-Ouest se composait de personnes autochtones.

Dans le Recensement de 1996, les combinaisons suivantes d'identité autochtone pouvaient être déclarées : Indiens de l'Amérique du Nord, Métis, Inuit et groupes autochtones mixtes. En Saskatchewan, les deux tiers (66 %) de la population autochtone étaient des Indiens de l'Amérique du Nord. Une autre proportion de 33 % étaient des Métis, et moins de 1 % étaient des Inuit ou appartenaient à des groupes autochtones mixtes.

⁴ Comme il est mentionné au chapitre 1, le terme « Autochtone » s'entend d'une personne qui a déclaré au Recensement de 1996 qu'elle s'identifiait à un groupe autochtone, y compris les Indiens de l'Amérique du Nord, les Métis, les Inuit, ou encore qu'elle appartenait à divers groupes autochtones.

⁵ Deux réserves dans cette région ont été ajoutées à la région rurale, car les chiffres étaient trop petits pour qu'on puisse en faire un examen distinct.

Comme le montre la figure 3, dans les régions rurales et urbaines on relevait des proportions assez semblables d'Indiens de l'Amérique du Nord et de Métis. Dans les régions urbaines, 56 % des personnes autochtones étaient des Indiens de l'Amérique du Nord et 42 % des Métis. Dans les régions rurales, les proportions d'Indiens de l'Amérique du Nord étaient plus faibles comparativement aux proportions de Métis (41 % et 58 % respectivement). Toutefois, la population dans les réserves de la Saskatchewan était relativement homogène. Presque toutes les personnes autochtones dans les réserves (98 %) étaient des Indiens de l'Amérique du Nord (voir également le tableau 2).

Figure 3
Répartition de la population autochtone, Saskatchewan, 1996

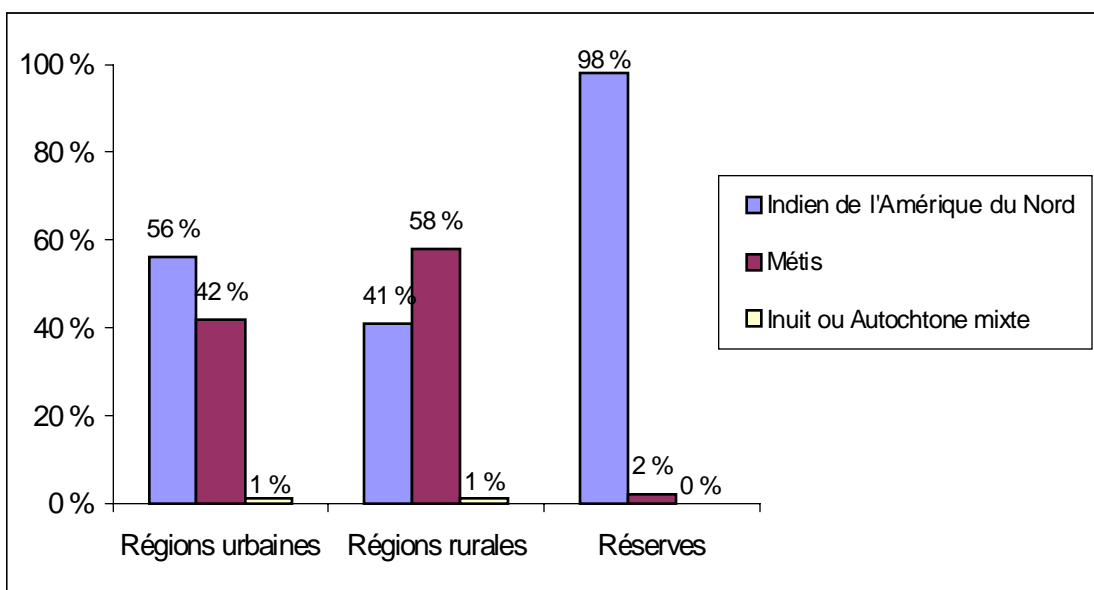

Source : Recensement de la population de 1996, échantillon de 20 %, Statistique Canada.

2.4 Sexe

En 1996, les personnes de sexe masculin et les personnes de sexe féminin aussi bien dans les populations autochtone que non autochtone se répartissaient de façon assez égale (49 % et 50 % respectivement étaient des personnes de sexe masculin). Ces proportions n'étaient pas tellement différentes dans les régions urbaines, dans les réserves et dans les régions rurales. Les proportions d'Autochtones de sexe masculin dans les régions urbaines (47 %) étaient un peu plus faibles comparativement aux proportions dans les réserves (52 %) et dans les régions rurales (49 %). Parmi les personnes non autochtones, les proportions de personnes de sexe masculin dans les régions urbaines et dans les réserves (48 % chacune) étaient un peu plus faibles par rapport aux régions rurales (51 %). Ces résultats étaient semblables d'une région à l'autre (voir tableau 3).

2.5 Âge

En moyenne, les personnes autochtones en Saskatchewan avaient tendance à être plus jeunes que les personnes non autochtones. En 1996, l'âge médian était de 19 ans pour les Autochtones contre 36 pour les non-Autochtones. Comme le montre la figure 4, environ le tiers (35 %) des Autochtones se situaient en-deçà de l'âge de responsabilité criminelle (12 ans), comparativement à 16 % des non-Autochtones. En outre, la proportion des personnes dans la catégorie d'âge des jeunes délinquants (12 à 17 ans) est légèrement plus élevée chez les Autochtones que chez les non-Autochtones (13 % contre 10 %). On peut s'attendre que le nombre de personnes dans cette catégorie augmente dans les années à venir, lorsque la cohorte plus jeune (moins de 12 ans) vieillira. Par contraste, la plus forte proportion de personnes non autochtones étaient âgées de 55 ans ou plus (24 % par opposition à 7 % des personnes autochtones).

Figure 4
Répartitions selon l'âge pour la population autochtone et la population non autochtone, Saskatchewan, 1996

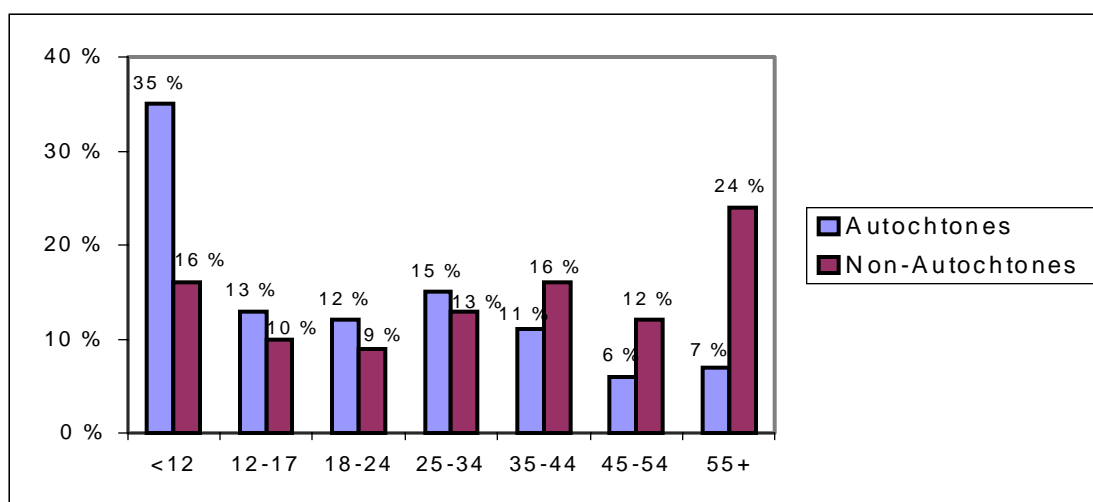

Source : Recensement de la population de 1996, échantillon de 20 %, Statistique Canada.

De façon générale, ces différences étaient semblables entre les régions urbaines, les régions rurales et les réserves, et dans les régions (voir tableau 4).

Ces différences dans l'âge entre les personnes autochtones et les personnes non autochtones confirment les conclusions d'autres rapports (p. ex., Trevethan, 1993; Wolff, 1991), et elles peuvent s'expliquer par le taux de natalité plus élevé et une espérance de vie plus courte chez les Autochtones.

2.6 Niveau de scolarité

Comme le montre la figure 5, il existait en 1996 des différences dans le niveau de scolarité entre les personnes autochtones et les personnes non autochtones en Saskatchewan. Dans l'ensemble, les personnes autochtones avaient tendance à avoir des niveaux de scolarité plus faibles que les personnes non autochtones⁶. Près du quart (23 %) des Autochtones avaient moins d'une 9^e année, comparativement à 12 % des non-Autochtones. En outre, moins de personnes autochtones avaient fréquenté l'université (14 % contre 22 % des personnes non autochtones). Des proportions semblables avaient terminé de la 9^e à la 13^e année (42 % et 40 % respectivement), et des études dans des collèges ou des écoles de métiers (21 % et 25 % respectivement). Étant donné que les Autochtones ont tendance à être plus jeunes que la population non autochtone, l'âge peut constituer un facteur dans ces différences.

Figure 5
Niveau de scolarité le plus élevé atteint par les Autochtones et les non-Autochtones âgés de 15 ans et plus, Saskatchewan, 1996

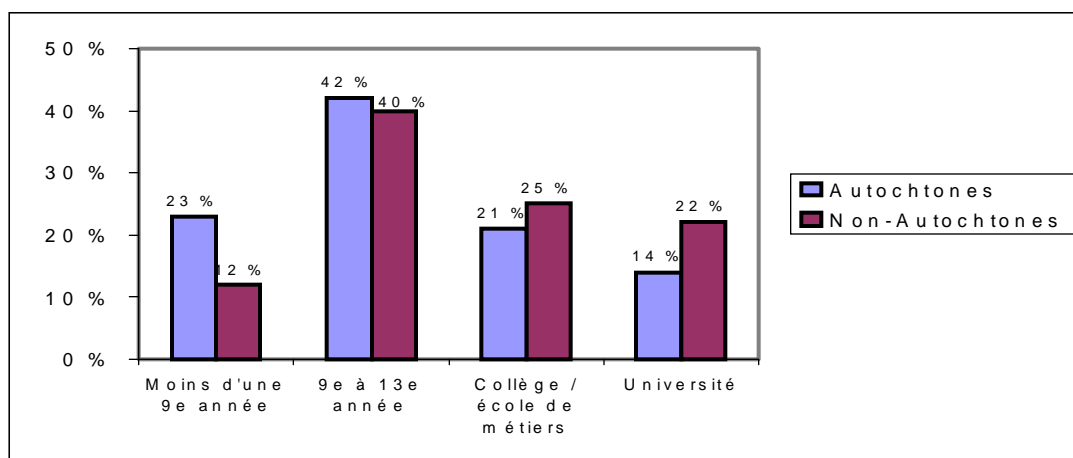

Source : Recensement de la population de 1996, échantillon de 20 %, Statistique Canada.

Les différences dans le niveau de scolarité entre les personnes autochtones et les personnes non autochtones étaient moins évidentes dans les régions urbaines (tableau 5). Aussi bien les personnes autochtones que les personnes non autochtones affichaient des niveaux de scolarité plus élevés dans les régions urbaines, mais on dénombrait des proportions encore plus importantes d'Autochtones que de non-Autochtones qui comptaient moins d'une 9^e année (14 % contre 9 %). Dans les régions rurales, 26 % des personnes autochtones avaient moins d'une 9^e année, comparativement à 16 % des personnes non autochtones. Dans les réserves, le tiers des personnes autochtones (32 %) avaient moins d'une 9^e année.

⁶ Dans cette section, l'analyse est fondée sur la dernière année d'études primaires ou secondaires, terminée ou non, ou la dernière année d'études universitaires ou non universitaires terminée.

Dans le Sud, les Autochtones affichaient des niveaux de scolarité plus élevés que dans le Nord. Par exemple, dans les régions nordiques de l'Athabasca, du Centre-Nord, du Nord-Est et du Nord-Ouest, plus du tiers (37 %) des personnes autochtones avaient moins d'une 9^e année. En particulier, 56 % des Autochtones dans la région de l'Athabasca avaient moins d'une 9^e année. Dans les autres régions nordiques, les proportions variaient de 34 % à 36 %. Par contraste, dans les régions du Sud-Est, du Sud-Ouest, du Centre-Est et de l'Est, les proportions de personnes autochtones comptant moins d'une 9^e année variaient de 14 % à 18 %.

Il n'y avait pas beaucoup de différences dans le niveau de scolarité entre les personnes de sexe masculin et les personnes de sexe féminin. Dans la population autochtone, 25 % des personnes de sexe masculin et 22 % des personnes de sexe féminin avaient moins d'une 9^e année. Les différences se situaient principalement dans les régions rurales (28 % contre 24 %) et dans les réserves (34 % contre 30 %). Il n'y avait pas de différences dans les régions urbaines. Parmi les personnes non autochtones, 13 % des personnes de sexe masculin et 11 % des personnes de sexe féminin avaient moins d'une 9^e année. Les différences se situaient principalement dans les régions rurales (18 % contre 14 %).

Les différences dans le niveau de scolarité mentionnées ci-dessus entre les personnes autochtones et les personnes non autochtones ne sont pas aussi importantes que celles qui ont été constatées par le passé. Selon le Recensement de 1986, deux fois plus de personnes autochtones, environ, que de personnes non autochtones à Regina et à Saskatoon avaient moins d'une 9^e année (Trevethan, 1993). D'après les données du Recensement de 1996, dans ces régions urbaines, même si les personnes autochtones affichaient encore des niveaux de scolarité plus faibles que les personnes non autochtones, cette situation était moins évidente qu'en 1986 (13 % contre 8 % à Regina, et 14 % contre 8 % à Saskatoon).

2.7 Emploi

Comme l'indique le tableau 6, le pourcentage de personnes de 15 ans et plus qui faisaient partie de la population active⁷ (y compris les personnes occupées et les personnes en chômage) en 1996 différait pour la population autochtone et la population non autochtone. Plus des deux tiers (69 %) des personnes non autochtones en Saskatchewan étaient considérées comme faisant partie de la population active, comparativement à juste un peu plus de la moitié (51 %) des personnes autochtones. Dans les réserves, moins de personnes autochtones faisaient partie de la population active (43 % comparativement à 70 % des personnes non autochtones).

Dans les régions du Sud, des proportions plus importantes d'Autochtones faisaient partie de la population active comparativement aux régions du Nord. Dans les régions nordiques de l'Athabasca et du Nord-Est, ainsi que dans le Centre-Ouest, environ 40 % des Autochtones étaient dans la population active. Toutefois, dans les régions du Sud-Ouest, du Sud-Est et de

⁷ Le terme « population active » s'entend de toutes les personnes âgées de 15 ans et plus, à l'exclusion des pensionnaires d'un établissement institutionnel, qui étaient occupées ou en chômage pendant la semaine (du dimanche au samedi) ayant précédé le jour du recensement.

l'Est, la proportion d'Autochtones dans la population active était plus élevée (64 %, 56 % et 55 % respectivement). Par contraste, des proportions plus élevées de non-Autochtones faisaient partie de la population active dans les régions du Nord, particulièrement dans le Nord-Ouest et le Centre-Nord (84 % et 82 % respectivement).

Les taux de chômage pour les Autochtones et les non-Autochtones différaient sensiblement en Saskatchewan. Le taux de chômage chez les personnes autochtones était plus de quatre fois celui des personnes non autochtones. Chez les personnes autochtones, le taux de chômage s'établissait à 26 % (ce qui signifie que 26 % des Autochtones dans la population active étaient en chômage), comparativement à 5,9 % des personnes non autochtones.

Comme le montre la figure 6, cette différence était plus prononcée dans les régions rurales. Dans ces régions, le taux de chômage chez les personnes autochtones était près de cinq fois supérieur à celui des personnes non autochtones (23 % contre 4,9 %). Dans les régions urbaines, même si les différences entre les Autochtones et les non-Autochtones étaient encore importantes, elles étaient moins marquées que dans les régions rurales (près de quatre fois - 25,7 % contre 6,8 %). Dans les réserves, le taux de chômage des Autochtones était le double de celui des non-Autochtones (29,5 % contre 12,9 %).

Figure 6
Taux de chômage chez les Autochtones et les non-Autochtones âgés de 15 ans et plus, Saskatchewan, 1996

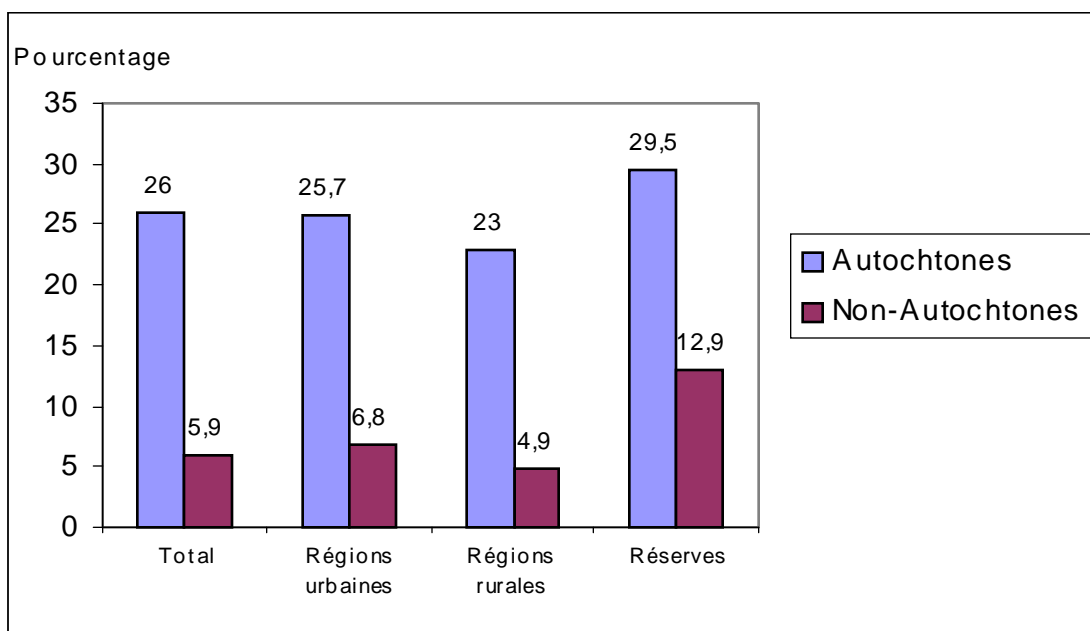

Source : Recensement de la population de 1996, échantillon de 20 %, Statistique Canada.

Le taux de chômage était plus faible à la fois pour les Autochtones et les non-Autochtones dans les régions du Sud-Ouest (13,8 % contre 4,3 %) et du Centre-Ouest (17 % contre 3,9 %). Il était plus élevé pour les personnes autochtones dans les régions de l'Ouest 1 (33,5 %) et du Nord-Est (32,5 %). Les différences entre les Autochtones et les non-Autochtones étaient les plus évidentes dans la région Ouest 1, où le taux de chômage des Autochtones était près de cinq fois et demie supérieur au taux de chômage des non-Autochtones.

Des différences selon le sexe dans les taux de chômage étaient également évidentes en Saskatchewan. Le taux de chômage pour les Autochtones de sexe féminin était d'environ trois fois et demie celui des non-Autochtones du même sexe (22,3 % contre 5,9 %). Ce ratio était semblable dans les régions urbaines, les régions rurales et les réserves, quoique les taux variaient légèrement.

Toutefois, le taux de chômage chez les personnes de sexe masculin différait selon la région. Dans l'ensemble, le taux de chômage des Autochtones de sexe masculin était près de cinq fois supérieur à celui des non-Autochtones du même sexe (28,9 % contre 5,8 %). Ces différences étaient les plus prononcées dans les régions rurales, où le taux de chômage était près de six fois plus élevé pour les Autochtones de sexe masculin que pour les non-Autochtones de sexe masculin (26,7 % contre 4,6 %). Dans les réserves, le taux de chômage était le plus élevé à la fois pour les Autochtones et les non-Autochtones de sexe masculin (34,3 % contre 16,3 %). À l'instar du ratio entre les Autochtones et les non-Autochtones de sexe féminin dans les régions urbaines, le taux de chômage pour les Autochtones de sexe masculin dans les régions urbaines était d'environ trois fois et demie supérieur à celui des non-Autochtones de sexe masculin (26,5 % contre 7,1 %).

2.8 Revenu

Les différences dans le revenu déclaré entre les Autochtones et les non-Autochtones étaient prononcées en Saskatchewan (tableau 7). Le revenu moyen des personnes autochtones en Saskatchewan était d'environ la moitié (54 %) celui des personnes non autochtones. En 1996, le revenu moyen des personnes autochtones était de 12 731 \$, alors qu'il était de 23 431 \$ pour les personnes non autochtones.

Les différences dans le revenu moyen entre les Autochtones et les non-Autochtones étaient les plus marquées dans les réserves. En effet, les personnes autochtones dans les réserves gagnaient 45 % du revenu moyen des personnes non autochtones (9 963 \$ et 22 312 \$). Il convient de mentionner que les personnes non autochtones dans les réserves ont souvent un emploi dans des professions particulières (p. ex., les soins de santé) ce qui pourrait expliquer ces différences dans le revenu moyen. Dans les régions urbaines, le revenu moyen des personnes autochtones était légèrement supérieur à la moitié (57 %) de celui des personnes non autochtones (14 246 \$ et 25 157 \$ respectivement). Dans les régions rurales, les personnes autochtones gagnaient un revenu moyen de 14 165 \$ comparativement à 21 489 \$ pour les personnes non autochtones (66 %).

Les différences dans le revenu moyen étaient les plus évidentes dans les régions du Centre-Ouest et les régions nordiques, où le revenu moyen des personnes autochtones était moins de la moitié

de celui des personnes non autochtones (45 %). Dans le Centre-Ouest, le revenu moyen des personnes autochtones était le plus faible dans la province (10 462 \$ contre 23 172 \$ pour les personnes non autochtones). Dans les quatre régions nordiques combinées, le revenu moyen s'établissait à 11 930 \$ pour les Autochtones contre 26 323 \$ pour les non-Autochtones.

Le revenu moyen était plus élevé pour les hommes que pour les femmes aussi bien dans la population autochtone que dans la population non autochtone. Toutefois, les Autochtones de sexe masculin gagnaient environ la moitié (49 %) du revenu moyen des non-Autochtones de sexe masculin qui déclaraient un revenu en Saskatchewan (14 360 \$ contre 29 999 \$). Les Autochtones de sexe féminin, par contre, gagnaient près des deux tiers (64 %) du revenu moyen des non-Autochtones du même sexe qui ont déclaré un revenu (11 226 \$ contre 17 548 \$). Il ne faut pas oublier que le revenu moyen est calculé en fonction du revenu des personnes qui ont déclaré avoir touché un revenu quelconque pendant l'année en question.

Comme le montre le tableau 8, lorsqu'on examine les sources de revenu des personnes autochtones et des personnes non autochtones dans la province, la source la plus courante était les paiements de transfert gouvernementaux, comme l'assurance-emploi, l'aide sociale, les prestations pour enfants, etc.⁸. Quatre-vingt-trois pour cent des adultes autochtones et 71 % des adultes non autochtones en Saskatchewan ont reçu des paiements de transfert gouvernementaux en 1996. Toutefois, une proportion plus faible de personnes autochtones ont touché des traitements et salaires comparativement aux personnes non autochtones (52 % contre 64 %). En outre, une proportion plus forte d'Autochtones ont reçu d'autres revenus, comme une aide périodique de personnes ne faisant pas partie du ménage, des pensions alimentaires pour enfants, des pensions alimentaires pour le conjoint, etc. (35 % contre 4 %). Moins de personnes autochtones ont touché un revenu d'un emploi autonome (4 % contre 19 %) et des revenus de placement (4 % contre 34 %).

Certaines différences étaient évidentes entre les régions urbaines, les régions rurales et les réserves. En particulier, une très forte proportion des personnes autochtones dans les réserves touchaient un autre revenu (83 % contre 17 % des personnes non autochtones). Dans les régions rurales, même si elles n'étaient pas aussi prononcées, les différences étaient également notables (12 % contre 3 %). Dans les régions urbaines, toutefois, il n'y avait pas de différence marquée dans la proportion d'Autochtones et de non-Autochtones qui touchaient un autre revenu (6 % contre 5 %).

Pour ce qui est du salaire, la plus forte disparité entre les personnes autochtones et les personnes non autochtones était relevée dans les réserves. Alors que 44 % des personnes autochtones touchaient un salaire ou un traitement, c'était le cas pour près des trois quarts (72 %) des personnes non autochtones. Dans les régions urbaines, la différence était également importante (56 % contre 70 %). Toutefois, dans les régions rurales, la même proportion d'Autochtones et de non-Autochtones touchaient un salaire ou un traitement (58 % dans les deux cas). Enfin, les différences entre les personnes autochtones et les personnes non autochtones dans le revenu

⁸ Il convient de mentionner qu'une personne peut avoir ou peut déclarer plus d'une source de revenu. Par conséquent, les totaux ne correspondent pas à 100 %.

provenant d'un emploi autonome étaient les plus évidentes dans les régions rurales (6 % contre 29 %) par opposition aux réserves (2 % contre 5 %) et aux régions urbaines (3 % contre 10 %).

Les différences dans la source de revenu étaient les plus marquées dans les régions du Centre-Ouest et de l'Athabasca, où la proportion de personnes autochtones qui déclaraient un salaire ou un traitement était sensiblement plus faible que chez les personnes non autochtones. Par exemple, dans la région du Centre-Ouest, un peu plus du tiers (37 %) des Autochtones ont déclaré des salaires et traitements comme source de revenu, comparativement à 59 % des non-Autochtones. Dans la région nordique de l'Athabasca, 44 % des personnes autochtones ont déclaré des salaires et traitements comme source de revenu, contre 96 % des personnes non autochtones.

Dans le cas des paiements de transfert gouvernementaux, les proportions sont semblables dans toutes les régions de la Saskatchewan : il y avait proportionnellement plus de personnes autochtones qui déclaraient recevoir des paiements de transfert gouvernementaux, comparativement aux personnes non autochtones (voir tableau 8 pour plus de détails).

Dans la plupart des régions de la province, une proportion généralement plus élevée d'Autochtones que de non-Autochtones ont déclaré recevoir un autre revenu. Toutefois, la proportion était la plus importante dans la région du Centre-Ouest (75 % contre 3 % pour les non-Autochtones), et la plus faible dans les régions du Sud-Ouest, où 14 % des personnes autochtones touchaient un autre revenu par rapport à 4 % des personnes non autochtones.

À l'échelle de la province, des proportions plus faibles de personnes autochtones ont déclaré recevoir un salaire ou un traitement. Toutefois, dans le Sud-Ouest de la province, un peu plus d'Autochtones ont déclaré toucher un salaire ou un traitement comparativement aux non-Autochtones (62 % contre 60 %). En outre, la proportion la plus faible de personnes autochtones touchant un salaire ou un traitement dans la province se situait dans la région du Centre-Ouest où un peu plus du tiers (37 %) des personnes autochtones touchaient un salaire ou un traitement par opposition à 59 % des personnes non autochtones.

Les proportions de personnes autochtones et de personnes non autochtones qui touchaient un revenu provenant d'un emploi autonome et des revenus de placement étaient semblables dans toute la province : des proportions plus faibles de personnes autochtones comparativement aux personnes non autochtones ont déclaré recevoir ces sources de revenu en 1996 (voir tableau 8 pour plus de détails).

2.9 État matrimonial

Comme le montre la figure 7, moins de personnes autochtones que de personnes non autochtones étaient mariées ou vivaient en union libre (personnes de 15 ans et plus). Dans l'ensemble, 47 % des Autochtones en Saskatchewan étaient mariés, comparativement à près des deux tiers des non-Autochtones (62 %). Cette proportion ne différait pas sensiblement dans les régions urbaines (41 % contre 58 %), les régions rurales (51 % contre 66 %) ou les réserves (51 % contre 65 %) (tableau 9). La même tendance était constatée dans toutes les régions. Ces différences peuvent

être attribuables au fait que la population autochtone a tendance à être plus jeune que la population non autochtone, comme il est indiqué à la section 2.5.

Figure 7
Pourcentage de personnes âgées de 15 ans et plus qui étaient mariées, Saskatchewan, 1996

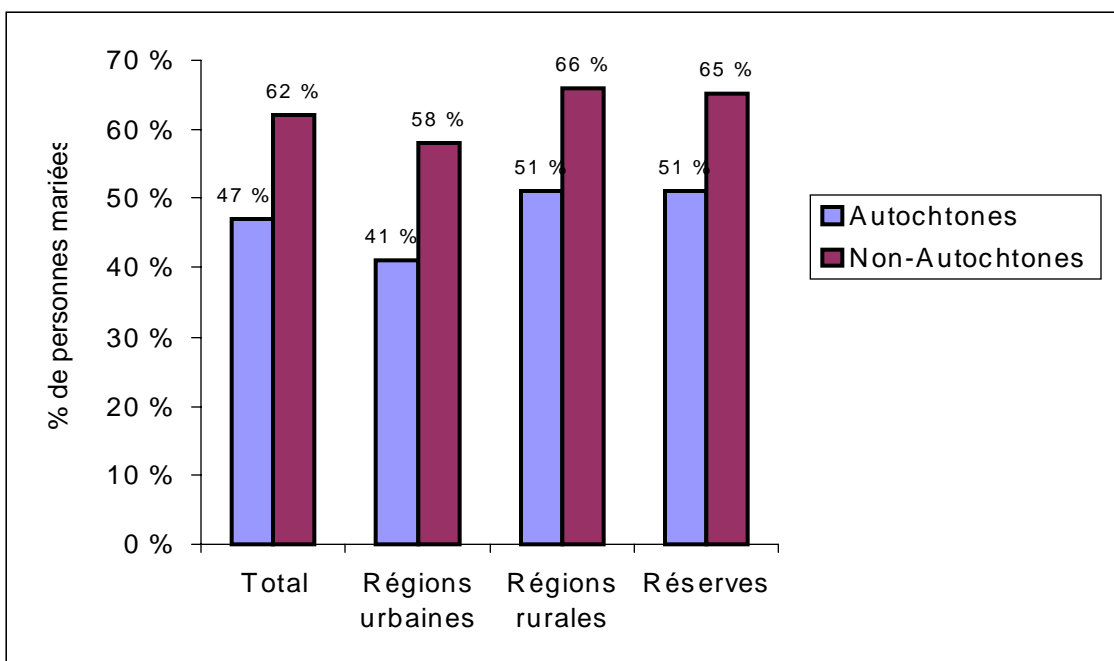

Source : Recensement de la population de 1996, échantillon de 20 %, Statistique Canada.

2.10 Langue parlée à la maison

Dans l'ensemble, 22 % des personnes autochtones en Saskatchewan ont déclaré parler une langue autochtone à la maison⁹ (tableau 10).

On constatait beaucoup de variations dans la province. Un très petit pourcentage des personnes autochtones dans les régions urbaines ont déclaré parler une langue autochtone à la maison (4 %). Dans les régions rurales, cette proportion passait à 23 %, et dans les réserves, 41 % des personnes ont déclaré parler une langue autochtone à la maison.

Comme l'indique la figure 8, la proportion de personnes autochtones qui ont déclaré une langue autochtone était sensiblement plus élevée dans les régions nordiques de la Saskatchewan. Dans le

⁹ Le terme « langue parlée à la maison » s'entend de la langue que la personne parlait le plus souvent à la maison au moment du recensement.

Centre-Ouest, environ le tiers (31 %) des personnes autochtones ont déclaré parler une langue autochtone à la maison. Dans la région du Nord, plus de la moitié (59 %) des Autochtones ont déclaré une langue autochtone comme la langue qu'ils parlaient à la maison. Cette tendance était particulièrement évidente dans l'Athabasca, où 94 % des personnes autochtones ont déclaré une langue autochtone.

Figure 8
Population autochtone qui parle une langue autochtone à la maison, Saskatchewan, 1996

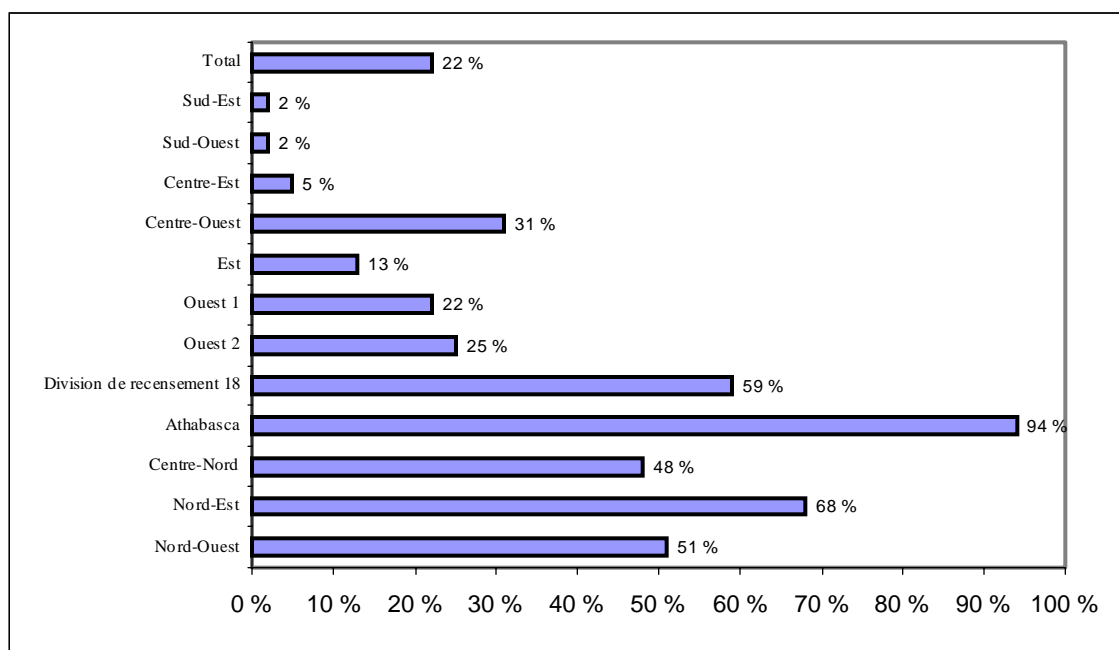

Source : Recensement de la population de 1996, échantillon de 20 %, Statistique Canada.

2.11 Mobilité

Comme le montre le tableau 11, les personnes non autochtones étaient moins mobiles que les personnes autochtones. En 1996, 85 % des non-Autochtones en Saskatchewan avaient la même adresse que l'année précédente, comparativement à plus des deux tiers (69 %) des Autochtones. En outre, plus de la moitié (59 %) des personnes non autochtones étaient à la même adresse que cinq ans auparavant, comparativement à 37 % des personnes autochtones.

Les personnes autochtones dans les régions urbaines étaient plus mobiles que les personnes autochtones dans les régions rurales ou dans les réserves. Dans les régions urbaines, 57 % des personnes autochtones étaient à la même adresse que l'année précédente, et environ le cinquième (22 %) étaient à la même adresse que cinq ans auparavant. Dans les régions rurales et dans les réserves, environ les trois quarts (73 % et 79 % respectivement) étaient à la même adresse que

l'année précédente, et près de la moitié (44 % et 49 % respectivement) à la même adresse que cinq ans auparavant.

Les non-Autochtones étaient moins mobiles dans les régions rurales que les non-Autochtones dans les régions urbaines ou dans les réserves. Quatre-vingt-neuf pour cent (89 %) des personnes non autochtones dans les régions rurales étaient à la même adresse que l'année précédente, comparativement à 81 % dans les régions urbaines et 66 % dans les réserves. Dans les régions nordiques, on constatait moins de mobilité chez les Autochtones et plus de mobilité chez les non-Autochtones. Dans les régions de l'Athabasca, du Nord-Est et du Nord-Ouest, environ 80 % des personnes autochtones étaient à la même adresse que l'année précédente. Toutefois, chez les personnes non autochtones, 47 % dans l'Athabasca et 70 % dans le Nord-Ouest étaient à la même adresse que l'année précédente. Fait intéressant, dans la région du Centre-Ouest, une proportion assez élevée de personnes autochtones étaient à la même adresse que l'année précédente (79 %).

3.0 Comparaison de la criminalité dans les réserves, les régions rurales et les régions urbaines

3.1 Introduction

Dans le présent chapitre, on examine la criminalité dans la province de la Saskatchewan, en établissant des comparaisons entre les réserves, les régions rurales et les régions urbaines pour 1997. Les données pour cette section du rapport ont été extraites du Programme de déclaration uniforme de la criminalité (DUC) visant à recueillir des données agrégées, et des données agrégées détaillées sur les réserves et les régions rurales ont été fournies par la GRC.

On examine dans ce chapitre les diverses catégories d'infractions, ainsi que les répartitions pour les délinquants de sexe masculin/féminin et pour les adultes/adolescents. Les catégories d'infractions comprennent les infractions avec violence, les infractions contre les biens, les autres infractions au *Code criminel*, et les infractions à des lois fédérales¹⁰. Une description plus détaillée des catégories d'infractions figure à l'annexe D.

Dans ce chapitre, les régions urbaines (plus de 10 000 habitants) sont celles qui sont desservies par les forces de police municipales d'Estevan, de Moose Jaw, de Prince Albert, de Regina et de Saskatoon. Les réserves sont regroupées selon leur subdivision GRC respective (voir l'annexe C pour une liste complète des réserves incluses dans cette analyse). Tous les autres territoires desservis par une force de police municipale ou par un détachement de la GRC ont été regroupés dans des régions rurales (moins de 10 000 habitants) selon les limites des subdivisions fournies par la GRC (voir figure 2 au chapitre 1 pour une carte détaillée des subdivisions).

Comme il n'existait pas de différences substantielles entre les diverses subdivisions, l'analyse est fondée uniquement sur des données à l'échelle provinciale. Les comparaisons ont été faites entre les réserves, les régions rurales et les régions urbaines. Toutefois, dans les subdivisions qui ne comptaient pas de régions urbaines (p. ex., les subdivisions B, F et G), les comparaisons ont été établies entre les réserves et les régions rurales. Par conséquent, les similitudes et les différences décrites ci-après entre les trois types de territoires peuvent s'appliquer à la plupart des subdivisions de la GRC.

¹⁰ Les infractions avec violence comprennent l'homicide/la tentative de meurtre, les agressions sexuelles, les voies de fait graves, les voies de fait simples, le vol qualifié et d'autres voies de fait avec violence (comme l'enlèvement et le rapt); les infractions contre les biens comprennent l'introduction par effraction, le vol, la fraude et d'autres infractions contre les biens (comme la possession de biens volés et le méfait); les autres infractions au *Code criminel* comprennent les infractions à l'aide d'armes offensives, la conduite avec facultés affaiblies, les infractions contre l'administration de la justice, et d'autres infractions au *Code criminel* (comme la prostitution et l'utilisation dangereuse d'un véhicule à moteur); et les infractions aux lois fédérales comprennent les infractions liées aux drogues et les infractions à d'autres lois fédérales (comme la Loi sur les douanes et la Loi sur l'accise).

3.2 Données sur la criminalité

Le taux de criminalité en Saskatchewan en 1997 était plus élevé que le taux national¹¹. En 1997, on dénombrait 1 472 infractions pour 10 000 habitants en Saskatchewan, comparativement à 920 infractions pour 10 000 habitants à l'échelle nationale. Même si la proportion la plus forte d'infractions en Saskatchewan a été déclarée dans les régions urbaines (49 %), comme le montre la figure 9, les taux de criminalité différaient d'un territoire à l'autre en Saskatchewan. Les taux de criminalité pour 10 000 habitants étaient sensiblement plus élevés dans les réserves (3 054) que dans les régions urbaines (1 408) ou les régions rurales (1 407) (voir aussi le tableau 12).

Figure 9
Taux de criminalité, Saskatchewan, 1997^a

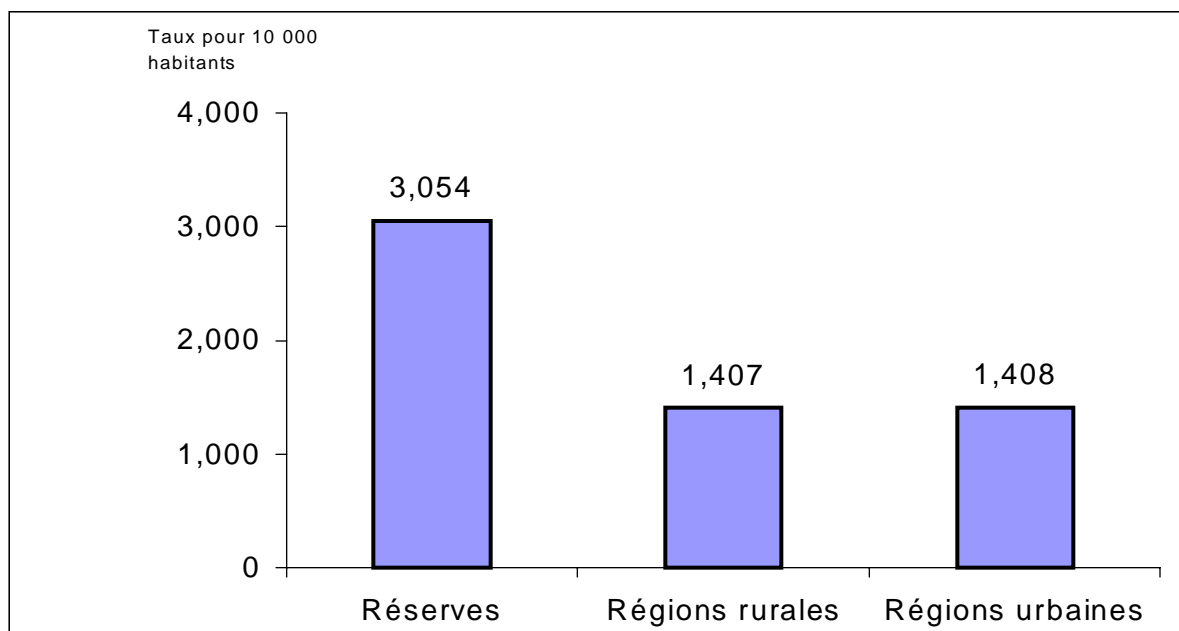

^a Le calcul des taux est fondé sur les données du Recensement de la population de 1996.

Sources : Programme de déclaration uniforme de la criminalité visant à recueillir des données agrégées (CCSJ), Statistique Canada, Système RSO (GRC), et Recensement de la population de 1996.

La nature des crimes dans les réserves diffère de celle qui caractérise les crimes dans les régions rurales ou les régions urbaines. Les réserves affichent une proportion beaucoup plus élevée d'infractions avec violence que les régions rurales ou urbaines. Comme le montre le tableau 12, le cinquième (22 %) des infractions déclarées dans les réserves étaient des infractions avec

¹¹ Il convient de mentionner que le calcul des taux a été fait à partir des données du Recensement de la population de 1996, car des estimations de 1997 selon le territoire (réserve, région urbaine et région rurale) n'étaient pas disponibles.

violence, comparativement à 11 % dans les régions urbaines et 10 % dans les régions rurales. Par contre, un nombre sensiblement plus élevé d'infractions contre les biens étaient signalées dans les régions urbaines (65 %) par opposition aux régions rurales ou aux réserves en Saskatchewan (51 % et 37 % respectivement). La proportion d'autres infractions au *Code criminel* (comme la conduite avec facultés affaiblies, les infractions contre l'administration de la justice et les infractions à l'aide d'armes offensives) était légèrement plus faible dans les réserves (32 %) que dans les régions rurales (35 %), mais plus importante que dans les régions urbaines (22 %). Enfin, les réserves affichaient des proportions plus élevées d'infractions contre des lois fédérales (9 %) par rapport aux régions rurales (5 %) ou aux régions urbaines (2 %).

Les taux constituent une autre façon d'examiner la criminalité dans les réserves. Comme le montre la figure 10, les taux de criminalité pour toutes les catégories d'infractions étaient plus élevés dans les réserves comparativement aux régions rurales ou urbaines. Les taux des infractions avec violence étaient cinq fois plus élevés dans les réserves (678 pour 10 000 habitants) par rapport aux régions rurales (135) et aux régions urbaines (149). Dans le cas des infractions contre les biens, on constatait des différences moins fortes entre les réserves (1 124) et les régions urbaines (917) ou rurales (713). Les taux des autres infractions au *Code criminel* étaient deux fois plus élevés dans les réserves (970) comparativement aux régions rurales (496) ou urbaines (313). En ce qui concerne les infractions aux lois fédérales (comme les infractions liées aux drogues), le taux dans les réserves était près de cinq fois supérieur à celui dans les régions rurales (282 contre 63) et de dix fois supérieur à celui dans les régions urbaines (28).

3.3 Infractions avec violence

Comme il est mentionné ci-dessus, un pourcentage disproportionné d'infractions avec violence a été signalé dans les réserves en 1997. Vingt-deux pour cent de toutes les infractions déclarées dans les réserves étaient des infractions avec violence, comparativement à 11 % dans les régions urbaines et 10 % dans les régions rurales. Comme le montre le tableau 12, les taux des infractions avec violence pour 10 000 habitants étaient sensiblement plus élevés dans les réserves (678) que dans les régions urbaines ou rurales (149 et 135 respectivement).

La figure 11 montre que la majorité des infractions avec violence déclarées dans les réserves et dans les régions urbaines et rurales étaient des voies de fait (simples ou graves). Les régions rurales affichaient un nombre légèrement plus élevé de voies de fait simples (70 %) comparativement aux proportions dans les réserves (67 %) ou dans les régions urbaines (51 %). Toutefois, la proportion de voies de fait graves était plus forte dans les régions urbaines (24 %) par rapport aux réserves (19 %) ou aux régions rurales (16 %). Les proportions d'agressions sexuelles dans les trois types de territoires étaient les mêmes (12 % chacun) (voir aussi le tableau 13). Les vols qualifiés étaient plus courants dans les régions urbaines : 12 % contre 1 % dans les régions rurales ou les réserves.

Figure 10
Taux de criminalité selon la catégorie d'infractions, Saskatchewan, 1997^a

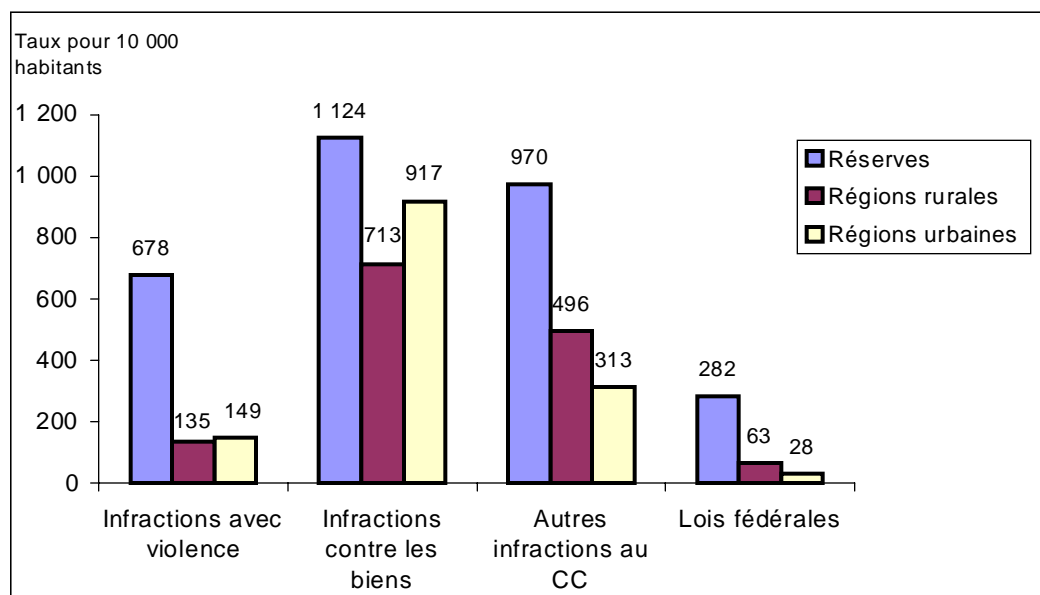

^a Le calcul des taux est fondé sur les données du Recensement de la population de 1996.

Source : Programme de déclaration uniforme de la criminalité visant à recueillir des données agrégées (CCSJ), Système RSO (GRC), et Recensement de la population de 1996.

3.4 Infractions contre les biens

En Saskatchewan, la proportion d'infractions contre les biens signalées dans les régions urbaines (65 %) était plus forte que la proportion déclarée dans les régions rurales (51 %) ou dans les réserves (37 %). Toutefois, les taux des infractions contre les biens pour 10 000 habitants étaient plus élevés dans les réserves (1 124) comparativement aux régions urbaines (917) ou rurales (713) (tableau 12).

La figure 12 montre que la majorité des infractions contre les biens signalées dans les régions urbaines et les régions rurales étaient le vol (50 % et 41 % respectivement), alors que les réserves affichaient des proportions semblables de vols et d'introductions par effraction (34 % et 35 % respectivement). Un pourcentage plus élevé de vols étaient signalés dans les régions urbaines (50 %) comparativement aux régions rurales (41 %) et aux réserves (34 %). Par contraste, la proportion d'introductions par effraction signalées était plus importante dans les réserves (35 %) par opposition aux régions rurales ou urbaines (21 % et 24 % respectivement) (tableau 13).

Figure 11
Proportion d'infractions avec violence, affaires réelles, Saskatchewan, 1997

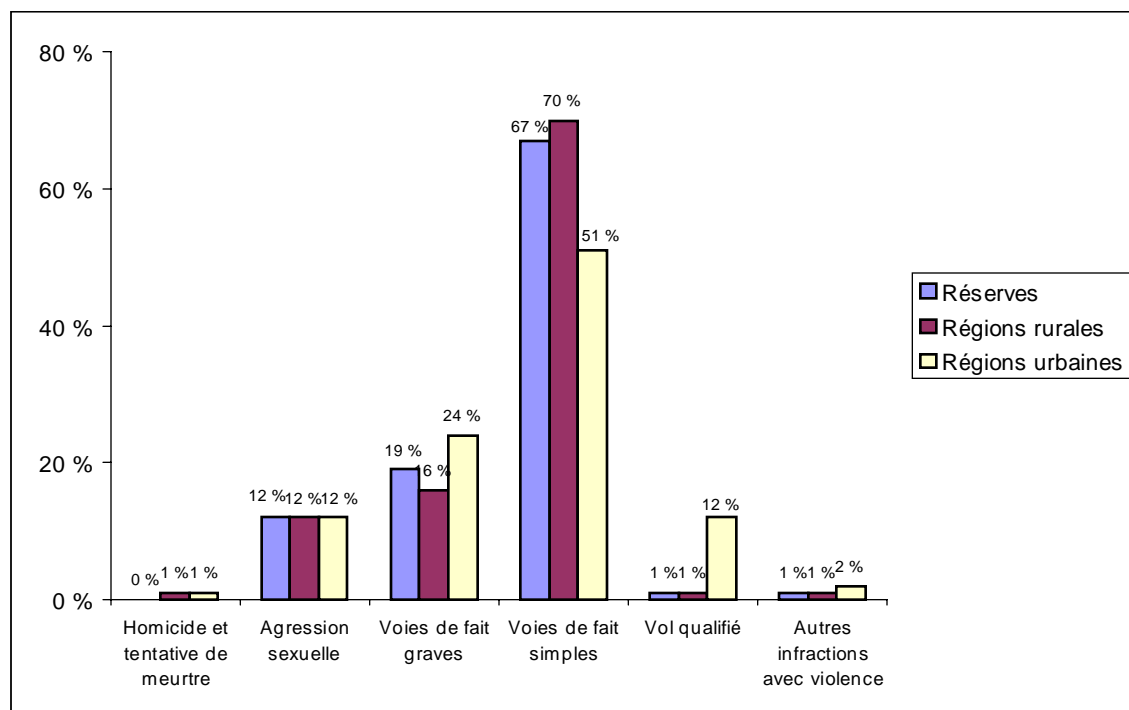

Source : Programme de déclaration uniforme de la criminalité visant à recueillir des données agrégées (CCSJ) et Système RSO (GRC).

Dans les régions rurales, on signalait une proportion plus élevée de fraudes (9 %) par rapport aux régions urbaines (5 %) ou aux réserves (4 %). Enfin, près du tiers (30 %) de toutes les infractions contre les biens déclarées dans les régions rurales étaient d'autres infractions contre les biens (comme un méfait). Cette proportion est légèrement supérieure à celle qui a été constatée dans les réserves (27 %) ou dans les régions urbaines (20 %).

3.5 Autres infractions au *Code criminel*

Les autres infractions au *Code criminel* comprennent la conduite avec facultés affaiblies, les infractions impliquant des armes offensives, les infractions contre l'administration de la justice, et d'autres infractions au *Code criminel*, comme la prostitution et l'intrusion (voir l'annexe D pour une description détaillée de cette catégorie d'infractions).

Figure 12
Proportion d'infractions contre les biens, affaires réelles, Saskatchewan, 1997

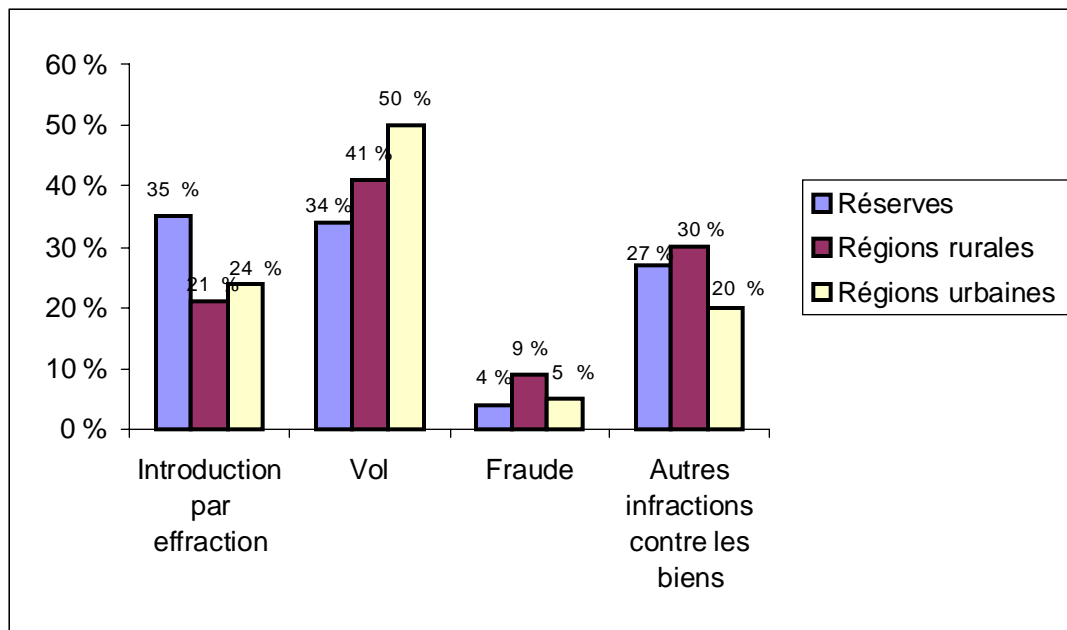

Source : Programme de déclaration uniforme de la criminalité visant à recueillir des données agrégées (CCSJ) et Système RSO (GRC).

La figure 13 montre que parmi toutes les autres infractions au *Code criminel* déclarées dans les régions urbaines, près de la moitié (40 %) étaient des infractions contre l'administration de la justice. Cette proportion est de beaucoup supérieure aux proportions dans les réserves (12 %) et dans les régions rurales (8 %).

Le tiers (33 %) des autres infractions au *Code criminel* dans les régions rurales avaient trait à la conduite avec facultés affaiblies. Cette proportion était plus importante que la proportion déclarée dans les réserves (21 %) et dans les régions urbaines (12 %). Enfin, d'autres infractions au *Code criminel* comme troubler la paix et entraver un agent de la paix comptaient pour près des deux tiers de toutes les autres infractions au *Code criminel* signalées dans les réserves (63 %) et plus de la moitié des autres infractions au *Code criminel* signalées dans les régions rurales (57 %) (tableau 13).

Figure 13
Proportions des autres infractions au *Code criminel*, 1997

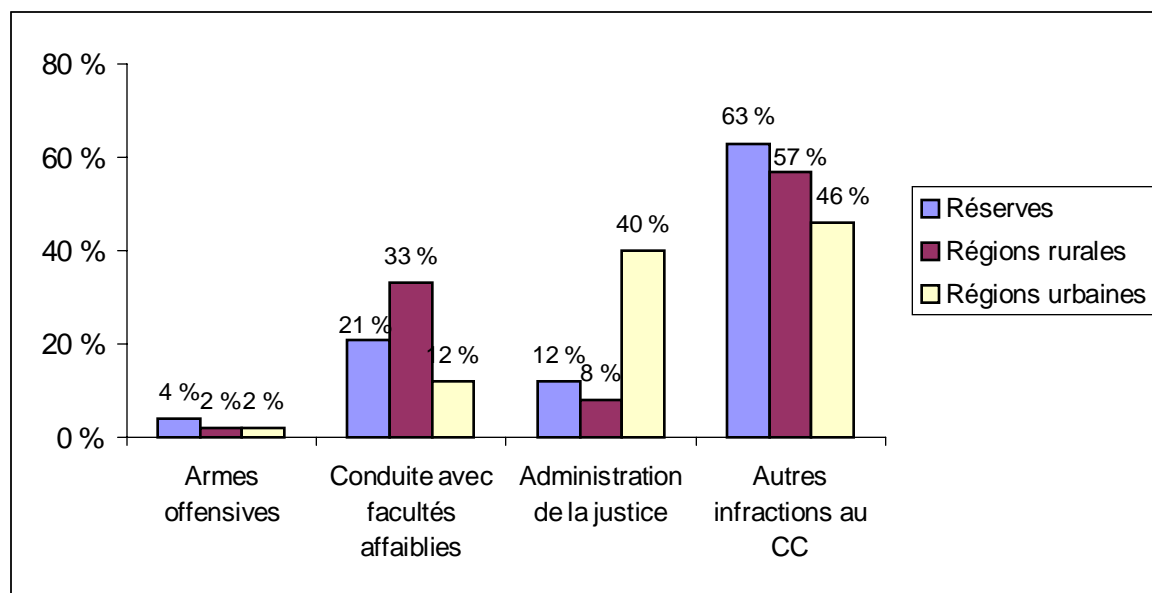

Source : Programme de déclaration uniforme de la criminalité visant à recueillir des données agrégées (CCSJ) et Système RSO (GRC).

3.6 Lois fédérales

Dans les trois types de territoires, les infractions à des lois fédérales représentaient moins de 10 % de toutes les affaires signalées. Les taux d'infractions étaient plus élevés dans les réserves (282 pour 10 000 habitants) comparativement aux régions rurales (63) ou aux régions urbaines (28) (tableau 12).

On constatait de fortes différences dans les proportions d'infractions liées aux drogues signalées dans les trois types de territoires. Dans les régions urbaines et rurales, les infractions liées aux drogues comptaient pour la moitié de toutes les infractions aux lois fédérales déclarées (55 % et 53 % respectivement), comparativement à 10 % dans les réserves (tableau 13).

Parmi toutes les infractions aux lois fédérales, entre 45 % et 90 % étaient des infractions à d'autres lois fédérales comme des infractions à la *Loi sur l'immigration* et à la *Loi sur les douanes* (voir l'annexe D pour la liste des lois fédérales incluses dans cette catégorie).

3.7 Caractéristiques des accusés

Alors que les données examinées dans les pages précédentes ont fourni des renseignements sur les affaires réelles, les données dans la présente section portent sur les personnes accusées par la police.

3.7.1 Sexe

Dans l'ensemble, 4 accusés sur 5 (80 %) dans la province étaient de sexe masculin (tableau 14). Toutefois, il y avait une proportion plus importante de personnes de sexe masculin accusées dans les régions rurales et dans les réserves (85 % et 81 % respectivement) comparativement aux régions urbaines (77 %).

En Saskatchewan, la plus forte proportion de personnes aussi bien de sexe masculin que de sexe féminin ont été accusées d'autres infractions au *Code criminel* (45 % et 43 % respectivement). La tendance était semblable dans les régions urbaines (46 % et 47 % respectivement) et les régions rurales (47 % et 39 % respectivement). Dans les réserves, la proportion la plus élevée de personnes de sexe masculin ont été accusées d'infractions contre les biens et d'infractions avec violence (31 % et 30 % respectivement), alors que pour les personnes de sexe féminin, la plus forte proportion ont été accusées d'infractions avec violence (30 %) (tableau 15).

Comme il a été indiqué dans les sections 3.2 à 3.6, la plus forte proportion d'affaires signalées à la police étaient des infractions contre les biens, alors que si l'on examine les personnes, la plus forte proportion étaient accusées d'autres infractions au *Code criminel*. Cette différence tient au fait que pour certaines infractions, il est plus probable qu'un accusé soit identifié. Par exemple, certaines autres infractions au *Code criminel*, comme la conduite avec facultés affaiblies et les infractions contre l'administration de la justice, sont des infractions où un accusé est le plus souvent identifié.

Comme l'indique le tableau 15, dans les régions urbaines les proportions de personnes de sexe masculin et de sexe féminin accusées de différents types d'infractions étaient semblables. Toutefois, on relevait quelques exceptions dans les réserves et dans les régions rurales. Par exemple, dans les réserves les personnes de sexe masculin étaient un peu plus susceptibles d'avoir été accusées d'une infraction contre les biens que les personnes de sexe féminin (31 % contre 26 %). Par contraste, près du cinquième (19 %) des personnes de sexe féminin ont été accusées d'une infraction à une loi fédérale, contre 12 % des personnes de sexe masculin accusées. Dans les régions rurales, 38 % des personnes de sexe féminin ont été accusées d'une infraction contre les biens, comparativement au tiers (33 %) des personnes de sexe masculin accusées. Par ailleurs, près de la moitié (47 %) des personnes de sexe masculin ont été accusées d'une autre infraction au *Code criminel*, en regard de 39 % des personnes de sexe féminin accusées.

3.7.2 Les adultes par rapport aux adolescents

Les trois quarts (75 %) de toutes les personnes accusées en Saskatchewan étaient des adultes. Toutefois, par rapport à leur proportion de la population de la province (10 %), les adolescents étaient surreprésentés parmi les accusés (25 %). Comme l'indique le tableau 16, le taux de criminalité chez les adolescents est un peu plus du double de celui des adultes en Saskatchewan (1 052 contre 442 pour 10 000 habitants). On relevait une légère différence entre le taux de criminalité chez les adolescents et le taux de criminalité chez les adultes dans les réserves (1 517 contre 1 290), mais le taux de criminalité chez les adolescents était le double de celui des adultes dans les régions rurales (739 contre 348), et près de trois fois plus élevé dans les régions urbaines (1 331 contre 480).

Le tableau 17 montre les différences dans les réserves par rapport aux régions urbaines et aux régions rurales. Aussi bien dans les régions urbaines (50 %) que dans les régions rurales (53 %), la proportion la plus importante d'adultes ont été accusés d'une autre infraction au *Code criminel*. Dans les réserves, toutefois, la plus forte proportion d'adultes ont été accusés d'une infraction avec violence (34 %).

Dans les trois types de territoires, la plus forte proportion d'adolescents ont été accusés d'une infraction contre les biens. Près des deux tiers des adolescents accusés dans les réserves (65 %) et dans les régions rurales (63 %) ont été accusés d'une infraction contre les biens par opposition à 44 % des adolescents dans les régions urbaines.

Dans la province, les taux de criminalité chez les adolescents pour différents types d'infractions étaient toujours supérieurs aux taux de criminalité chez les adultes (tableau 17). Par exemple, le taux des infractions contre les biens pour les adolescents était près de cinq fois plus élevé que le taux pour les adultes (547 contre 114 pour 10 000 habitants), et le taux des infractions à des lois fédérales était de trois fois plus élevé (75 contre 25); les différences n'étaient pas aussi marquées pour les infractions avec violence (126 contre 83) et les autres infractions au *Code criminel* (303 contre 220).

Dans les régions urbaines, les proportions étaient semblables à celles qui sont décrites ci-dessus. Dans les régions rurales, la seule différence a été constatée dans le cas des autres infractions au *Code criminel*, où le taux de criminalité chez les adultes était légèrement plus élevé que le taux chez les adolescents (186 contre 151 pour 10 000 habitants). Dans les réserves, certaines différences ont été constatées. Par exemple, le taux des infractions aux lois fédérales était de près de six fois plus élevé pour les adultes comparativement aux adolescents (212 contre 38 pour 10 000 habitants). En outre, les taux des infractions avec violence (444 contre 251) et des autres infractions au *Code criminel* (403 contre 239) pour les adultes étaient presque le double des taux affichés par les adolescents. Par ailleurs, le taux des infractions contre les biens était de quatre fois plus élevé pour les adolescents par opposition aux adultes (989 contre 231 pour 10 000 habitants) (tableau 17).

4.0 La criminalité dans les régions urbaines de la Saskatchewan

4.1 Introduction

Dans le présent chapitre, on examine la criminalité dans les trois plus grands centres urbains de la Saskatchewan (Regina, Saskatoon et Prince Albert) pour 1997. Les données pour cette section du rapport ont été extraites du Programme de déclaration uniforme de la criminalité fondé sur l'affaire (DUC II). Les profils des accusés et des victimes (pour les infractions avec violence seulement) ont été examinés, tout comme les caractéristiques des infractions comme le lieu de l'affaire, l'utilisation d'armes et la consommation d'alcool ou de drogues pendant la perpétration de l'infraction. Les infractions examinées comprennent les infractions avec violence, les infractions contre les biens, les infractions liées aux drogues, la conduite avec facultés affaiblies, les infractions commises à l'aide d'une arme, et d'autres infractions au *Code criminel*^{12 13} (voir annexe D pour les définitions des catégories d'infractions).

4.1.1 Données socio-démographiques

Les caractéristiques socio-démographiques de la population de ces trois villes ne diffèrent pas sensiblement des données sur les centres urbains présentées au chapitre 2. Le tableau 18 présente les caractéristiques des populations autochtone et non autochtone de ces villes, et il fournit des renseignements plus détaillés sur le sexe, l'âge, le niveau de scolarité, la langue, l'état matrimonial, la mobilité, l'activité et le revenu, ainsi que la source du revenu.

Comme il a déjà été mentionné, les personnes autochtones représentaient 11 % de la population de la Saskatchewan en 1996. Leur proportion à Regina et à Saskatoon était plus faible que leur proportion à l'échelle de la province (7 % et 8 % respectivement). Toutefois, à Prince Albert, les personnes autochtones comptaient pour 26 % de la population.

Il y avait un peu plus de personnes de sexe féminin que de personnes de sexe masculin parmi les populations autochtone et non autochtone des trois villes. En outre, les personnes autochtones avaient tendance à être plus jeunes que les personnes non autochtones. En 1996, l'âge médian des Autochtones variait de 18 à 20 ans dans les trois villes. Par comparaison, l'âge médian des non-Autochtones variait de 33 à 36 ans.

¹² Les autres infractions au *Code criminel* comprennent des infractions comme les infractions contre l'administration de la justice, la prostitution, le jeu, troubler la paix, entraver un agent de la paix, et d'autres infractions routières au *Code criminel*, comme le défaut d'arrêter et la conduite avec facultés affaiblies.

¹³ Des infractions comme la violation des conditions de la liberté sous caution, la violation des conditions d'une ordonnance de probation et l'omission de comparaître ont été supprimées des catégories, étant donné que la proportion de cas où le statut d'Autochtone était inconnu était importante (entre 69 % et 99 %).

On relevait des différences dans les niveaux de scolarité entre les personnes autochtones et les personnes non autochtones à Regina, Saskatoon et Prince Albert¹⁴. Par exemple, des proportions plus importantes de personnes autochtones âgées de 15 ans et plus comptaient moins d'une 9^e année (entre 13 % et 14 %) comparativement aux personnes non autochtones (entre 8 % et 11 %). En outre, moins de personnes autochtones que de personnes non autochtones avaient fait des études universitaires.

Dans l'ensemble, moins de 10 % des personnes autochtones ont déclaré parler une langue autochtone à la maison à Regina, Saskatoon et Prince Albert (2 %, 5 % et 8 % respectivement).

Moins de personnes autochtones que de personnes non autochtones étaient mariées ou vivaient en union libre à Regina, Saskatoon et Prince Albert. Près de 60 % des personnes non autochtones âgées de 15 ans et plus dans les trois villes étaient mariées, par rapport à moins de la moitié des personnes autochtones.

Dans ces villes, les personnes autochtones avaient tendance à être plus mobiles que les personnes non autochtones. Le quart des Autochtones à Regina et à Prince Albert (25 % et 27 %) et 16 % des Autochtones à Saskatoon étaient à la même adresse que cinq ans auparavant. Par comparaison, c'était le cas pour environ la moitié des personnes non autochtones.

Les taux de chômage chez les Autochtones et les non-Autochtones différaient considérablement. À Regina et Saskatoon, le taux de chômage des Autochtones était près de quatre fois plus élevé que celui des non-Autochtones (27 % contre 7 % à Regina et 26 % contre 7 % à Saskatoon). À Prince Albert, le taux de chômage des personnes autochtones était près de trois fois supérieur à celui des personnes non autochtones (23 % contre 8 %).

Outre des taux d'emploi faibles, les personnes autochtones touchaient des revenus moyens plus faibles. Le revenu moyen des personnes autochtones dans ces villes était un peu plus de la moitié du revenu moyen des personnes non autochtones.

Lorsqu'on examine la source de revenu, des proportions plus faibles d'Autochtones à Regina, Saskatoon et Prince Albert ont déclaré des salaires et traitements et des revenus de placement comparativement aux non-Autochtones. Toutefois, des proportions plus fortes de personnes autochtones dans les trois villes ont déclaré recevoir des paiements de transfert gouvernementaux (comme l'assurance-emploi, l'aide sociale, les prestations pour enfants) comme source de revenu.

¹⁴ L'analyse est fondée sur la dernière année d'études primaires ou secondaires terminée, ou la dernière année d'études universitaires ou autres études non universitaires terminée.

4.2 Caractéristiques des accusés

4.2.1 Statut d'Autochtone

En 1997, les accusés autochtones étaient surreprésentés dans les trois centres urbains comparativement à leur proportion dans la population. Parmi les accusés dont le statut d'Autochtone était connu, plus de la moitié (52 %) étaient des Autochtones (figure 14). La proportion d'Autochtones accusés était sensiblement plus forte que leur proportion de 9 % dans la population (Recensement de la population de 1996).

Comme l'indique la figure 14, les proportions d'Autochtones accusés dépassaient leur proportion dans la population de chaque ville. Les Autochtones accusés étaient le plus surreprésentés à Regina, leur proportion étant de sept fois supérieure à la proportion de personnes autochtones habitant dans cette ville (49 % contre 7 %). À Saskatoon, la proportion d'Autochtones accusés était de près de six fois plus élevée que leur proportion dans la population de cette ville (47 % contre 8 %). Enfin, à Prince Albert, la proportion d'Autochtones accusés était d'environ trois fois supérieure à la proportion de la population autochtone (74 % contre 26 %).

Figure 14
Proportion d'Autochtones accusés et proportion de la population autochtone, 1997^{a b}

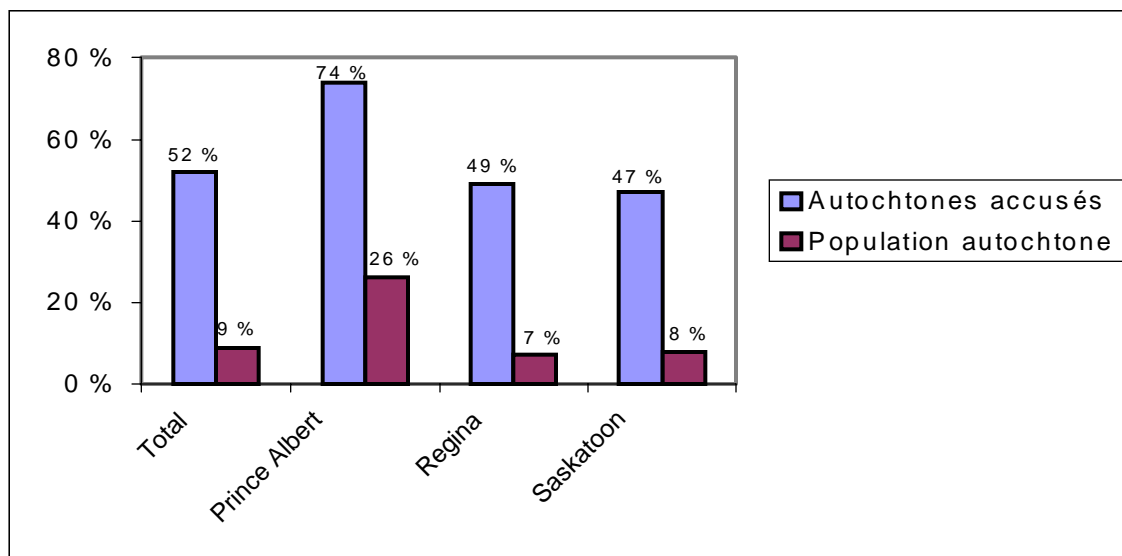

^a Sont exclus les cas où le statut d'Autochtone était inconnu (total 11 %, Prince Albert 9 %, Regina 12 %, Saskatoon 15 %).

^b Comprend les données de Prince Albert, de Regina et de Saskatoon.

Source : Programme de déclaration uniforme de la criminalité fondé sur l'affaire (1997), Centre canadien de la statistique juridique, et Recensement de la population de 1996.

4.2.2 Types d'infractions

Lorsqu'on examine divers types d'infractions, les accusés autochtones et les accusés non autochtones étaient, comme le montre la figure 15, accusés de types d'infractions semblables. Les deux groupes étaient plus susceptibles d'être accusés d'infractions contre les biens que de tout autre type d'infraction (52 % et 51 % respectivement). Toutefois, une proportion un peu plus importante d'Autochtones que de non-Autochtones ont été accusés d'autres infractions au *Code criminel* (16 % contre 12 %) et d'infractions avec violence (24 % contre 21 %). Par contre, une proportion plus forte de personnes non autochtones ont été accusées de conduite avec facultés affaiblies (12 % contre 5 %).

Figure 15
Types d'infractions pour les accusés autochtones et les accusés non autochtones, 1997^{a b}

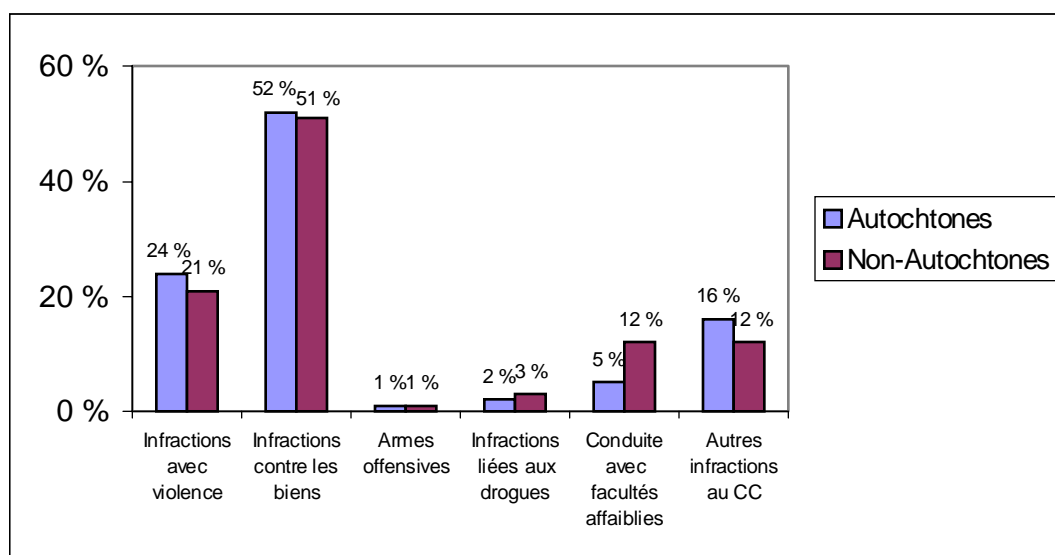

^a Comprend les données de Prince Albert, Regina et Saskatoon.

^b Sont exclus les cas où le statut d'Autochtone était inconnu (12 %).

Source : Programme de déclaration uniforme de la criminalité fondé sur l'affaire, Centre canadien de la statistique juridique.

Le tableau 19 indique des tendances quelque peu semblables entre les trois villes. Contrairement aux deux autres villes, à Regina la proportion de personnes autochtones et de personnes non autochtones accusées d'autres infractions au *Code criminel* était la même (13 % dans les deux cas). À Prince Albert, une proportion plus forte d'Autochtones que de non-Autochtones ont été accusés d'infractions contre les biens (56 % contre 48 %), mais des proportions semblables d'Autochtones et de non-Autochtones ont été accusés d'infractions avec violence (19 % et 18 % respectivement).

Un examen des taux de criminalité selon les types d'infractions révèle une divergence importante entre les taux de criminalité des Autochtones et des non-Autochtones. Dans l'ensemble, le taux de criminalité des Autochtones pour 10 000 habitants dans les trois villes était de 10 fois supérieur à celui des non-Autochtones (2 592 contre 238). La plus forte différence a été constatée dans le cas des autres infractions au *Code criminel*, où le taux de criminalité des Autochtones était de 14 fois plus élevé que celui des non-Autochtones (413 contre 29). La plus petite différence a été relevée dans le cas de la conduite avec facultés affaiblies, où le taux des Autochtones était de cinq fois supérieur à celui des non-Autochtones (142 contre 29). Le tableau 19 fournit une répartition détaillée selon les types d'infractions et selon la ville, où les différences sont semblables à celles qui sont décrites ci-dessus, sauf une exception. À Regina, la plus forte différence a été constatée dans le taux des infractions avec violence, où le taux des Autochtones était de 15 fois supérieur à celui des non-Autochtones (887 contre 61).

Le tableau 20 fournit une répartition des types d'infractions contre les biens. Comme il a déjà été mentionné, la plus forte proportion des personnes aussi bien autochtones que non autochtones ont été accusées d'une infraction contre les biens. Parmi les infractions contre les biens, les proportions les plus élevées ont été enregistrées pour le vol de moins de 5 000 \$ (40 % et 42 % respectivement). Parmi les personnes accusées d'infractions contre les biens, proportionnellement plus d'Autochtones que de non-Autochtones ont été accusés de possession de biens volés (20 % contre 13 %) et d'introductions par effraction (21 % contre 14 %). Par ailleurs, une plus forte proportion de non-Autochtones que d'Autochtones ont été accusés de fraude (18 % contre 7 %). On ne relevait pas de différences substantielles dans les proportions d'Autochtones et de non-Autochtones accusés d'autres infractions contre les biens.

Sauf deux exceptions, les tendances étaient semblables dans les trois villes. À Regina, proportionnellement plus d'Autochtones que de non-Autochtones ont été accusés de vol de moins de 5 000 \$ (46 % contre 37 %). Et à Prince Albert, une proportion plus importante de non-Autochtones que d'Autochtones ont été accusés de méfait (21 % contre 10 %).

Comme l'indique le tableau 20, les taux d'infractions contre les biens des Autochtones pour les trois villes combinées étaient de 11 fois supérieurs à ceux des non-Autochtones (1 340 contre 121 pour 10 000 habitants). La plus forte différence a été constatée dans le vol de plus de 5 000 \$, où le taux des Autochtones était de 19 fois plus élevé que celui des non-Autochtones (56 contre 3 pour 10 000 habitants). La plus petite différence a été affichée pour le crime d'incendie, où le taux des Autochtones était de quatre fois supérieur à celui des non-Autochtones (4 contre 0 pour 10 000 habitants). Des tendances semblables ont été relevées dans les villes, avec quelques exceptions : à Saskatoon, la plus forte différence a été enregistrée dans la possession de biens volés, où le taux des Autochtones était de 16 fois plus élevé que celui des non-Autochtones pour ce type d'infraction (233 contre 15). En outre, la plus petite différence à Regina a été affichée dans les cas de fraude, où le taux des Autochtones était de trois fois supérieur à celui des non-Autochtones (73 contre 21 pour 10 000 habitants).

Le tableau 21 fournit des répartitions pour les infractions avec violence. Parmi les personnes qui ont été accusées d'infractions avec violence, la plus forte proportion des personnes aussi bien autochtones que non autochtones ont été accusées de voies de fait simples (49 % et 56 %

respectivement). Une proportion plus élevée d'Autochtones que de non-Autochtones ont été accusés de vol qualifié (13 % contre 5 %) et de voies de fait graves (29 % contre 25 %). Par contraste, une proportion plus importante d'Autochtones que de non-Autochtones ont été accusés de voies de fait simples (56 % contre 49 %) et d'agression sexuelle (9 % contre 4 %). Il n'y avait pas de différence marquée dans les proportions d'Autochtones et de non-Autochtones accusés d'homicide/de tentative de meurtre et d'autres infractions avec violence (comme l'enlèvement, la prise d'otages, le rapt, l'extorsion et le harcèlement criminel).

Les tendances étaient semblables dans les trois villes, sauf à Saskatoon où les proportions de personnes autochtones et de personnes non autochtones accusées d'agression sexuelle (5 %) et de voies de fait graves (23 %) étaient les mêmes (tableau 21).

Comme le montre le tableau 21, le taux des infractions avec violence des Autochtones était de 13 fois supérieur à celui des non-Autochtones (626 contre 50 pour 10 000 habitants). La différence la plus marquée entre les taux des Autochtones et des non-Autochtones a été constatée dans le cas du vol qualifié, où le taux des Autochtones était de 41 fois plus élevé que celui des non-Autochtones (81 contre 2). La plus petite différence a été relevée dans les agressions sexuelles, où le taux de criminalité des Autochtones était de sept fois plus élevé que celui des non-Autochtones (28 contre 4). Cette tendance était semblable dans les trois villes, à l'exception de Saskatoon où la plus petite différence dans les taux d'infractions avec violence a été relevée dans les autres infractions avec violence (comme l'enlèvement, le rapt) où le taux des Autochtones était de cinq fois supérieur à celui des non-Autochtones (16 contre 3).

4.2.3 Sexe

Dans l'ensemble, en 1997, plus des trois quarts (79 %) des accusés étaient des personnes de sexe masculin. Toutefois, une proportion plus forte d'Autochtones que de non-Autochtones de sexe féminin avaient été accusés d'une infraction (figure 16). Alors que les personnes de sexe féminin comptaient pour 26 % des Autochtones accusés, elles représentaient 16 % des accusés non autochtones dans les trois centres urbains.

Le tableau 22 indique que des proportions plus importantes d'Autochtones de sexe féminin ont été accusés comparativement aux non-Autochtones de sexe féminin accusés dans les trois villes. Les Autochtones de sexe féminin qui avaient été accusés étaient le plus surreprésentés à Saskatoon (27 % contre 14 %). À Regina et Prince Albert, les proportions étaient légèrement plus faibles (25 % contre 17 % à Regina, et 28 % contre 21 % à Prince Albert).

Le tableau 23 indique les types d'infractions selon le sexe de l'accusé. Dans l'ensemble, les personnes de sexe masculin étaient plus susceptibles de commettre une infraction contre les biens que tout autre type d'infraction. Toutefois, une proportion légèrement plus élevée d'Autochtones que de non-Autochtones de sexe masculin étaient accusés d'une infraction contre les biens (53 % contre 50 %). En outre, une plus forte proportion d'Autochtones que de non-Autochtones de sexe masculin étaient accusés d'une infraction avec violence (25 % contre 21 %). Par contraste, une proportion plus importante de non-Autochtones que d'Autochtones de sexe masculin étaient accusés de conduite avec facultés affaiblies (13 % contre 6 %). Pour les autres types d'infractions, les proportions étaient semblables entre les Autochtones et les non-

Autochtones de sexe masculin accusés. En gros, les répartitions selon les villes étaient semblables. Faisait exception Saskatoon, où les proportions d'Autochtones et de non-Autochtones de sexe masculin accusés d'une infraction contre les biens étaient les mêmes (52 %).

Figure 16
Sexe des Autochtones et des non-Autochtones accusés, 1997^{a b}

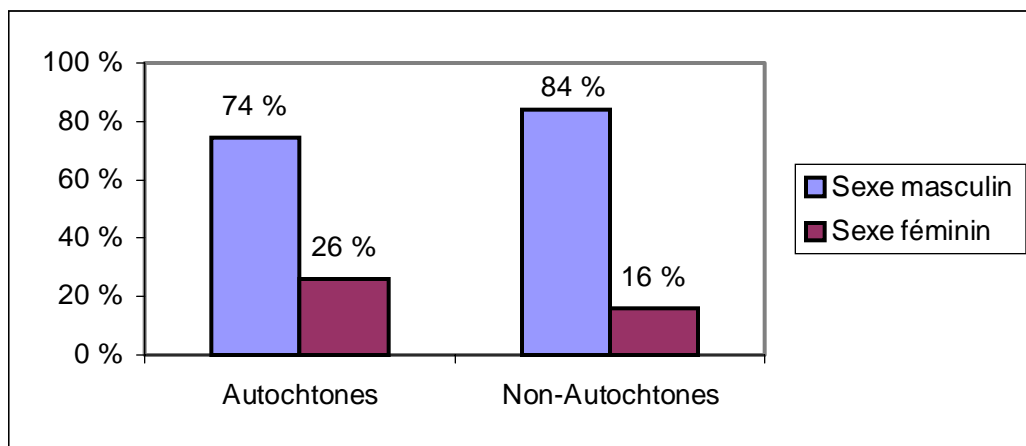

^a Comprend les données de Prince Albert, Regina et Saskatoon.

^b Sont exclus les cas où le statut d'Autochtone et le sexe étaient inconnus (11 %).

Source : Programme de déclaration uniforme de la criminalité fondé sur l'affaire, Centre canadien de la statistique juridique.

Les tendances étaient différentes dans le cas des personnes de sexe féminin. Même si les personnes de sexe féminin en général avaient tendance à être accusées d'infractions contre les biens plutôt que de tout autre type d'infraction, une proportion plus élevée de non-Autochtones de sexe féminin étaient accusés d'une infraction contre les biens (60 % contre 49 %). Par contre, une proportion plus importante d'Autochtones de sexe féminin étaient accusés d'autres infractions au *Code criminel* (21 % contre 11 %), comme entraver un agent de la paix. En gros, les répartitions selon les villes étaient semblables. Toutefois, à Regina, une plus forte proportion d'Autochtones que de non-Autochtones de sexe féminin étaient accusés d'une infraction avec violence (27 % contre 21 %) (tableau 23).

Les tendances pour ce qui est du type d'infraction étaient semblables entre les Autochtones de sexe masculin et les Autochtones de sexe féminin. Ils étaient accusés d'infractions contre les biens (53 % et 49 %), d'infractions avec violence (25 % et 22 %) et de conduite avec facultés affaiblies (6 % et 5 %) dans des proportions semblables. Toutefois, une plus forte proportion d'Autochtones de sexe féminin que d'Autochtones de sexe masculin étaient accusés d'autres infractions au *Code criminel* (21 % contre 14 %). Alors que les types d'infractions les plus courantes étaient semblables pour les non-Autochtones de sexe masculin et de sexe féminin, les proportions différaient : une proportion plus faible des non-Autochtones de sexe masculin que des non-Autochtones de sexe féminin étaient accusés d'une infraction contre les biens (50 %

contre 60 %), mais des proportions plus importantes étaient accusés de conduite avec facultés affaiblies (13 % contre 7 %).

4.2.4 Âge

Comme le montre la figure 17, les accusés autochtones avaient tendance à être plus jeunes que les accusés non autochtones. En 1997, 85 % des accusés autochtones avaient moins de 35 ans, comparativement à 74 % des accusés non autochtones. En outre, alors que 31 % des accusés autochtones étaient âgés de 12 à 17 ans, 23 % des accusés non autochtones faisaient partie de ce groupe d'âge. Les répartitions selon la ville étaient semblables (tableau 24). Ces chiffres peuvent s'expliquer par les différences dans les répartitions selon l'âge de la population autochtone de la province, comme il est indiqué à la section 2.5.

Figure 17
Âge des accusés autochtones et des accusés non autochtones, 1997^{a b}

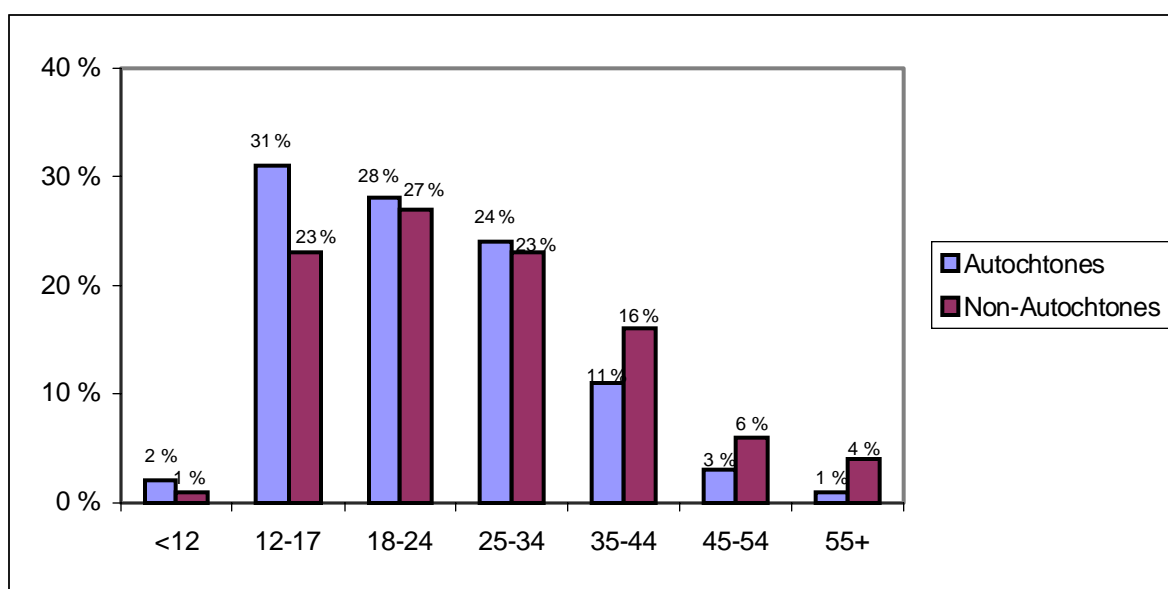

^a Comprend les données de Prince Albert, Regina et Saskatoon.

^b Sont exclues les affaires où le statut d'Autochtone et l'âge étaient inconnus (12 %).

Source : Programme de déclaration uniforme de la criminalité fondé sur l'affaire, Centre canadien de la statistique juridique.

Le tableau 24 fournit une répartition des types d'infractions pour tous les groupes d'âge. Les Autochtones accusés étaient généralement plus jeunes que les non-Autochtones accusés pour tous les types d'infractions dans les trois villes.

4.3 Caractéristiques des victimes

Le programme DUC fondé sur l'affaire permet de saisir des renseignements sur les victimes de crimes de violence. Aux fins de l'analyse, les infractions avec violence ont été regroupées dans les catégories suivantes : meurtre/tentative de meurtre, agression sexuelle, voies de fait graves, vol qualifié, voies de fait simples et autres infractions avec violence (voir le glossaire à l'annexe D). Le tableau 25 fournit de l'information sur certaines caractéristiques autochtones et non autochtones.

Les données sur les victimes n'ont pas été examinées pour Saskatoon, car dans 67 % des cas le statut d'Autochtone de la victime a été déclaré comme étant inconnu.

4.3.1 Statut d'Autochtone

En 1997, les personnes autochtones étaient surreprésentées parmi les victimes de crimes de violence comparativement à leur population dans les deux villes. Même si les personnes autochtones comptaient pour 10 % des populations combinées de Regina et Prince Albert, elles représentaient 42 % des victimes de crimes de violence la même année (figure 18). Pour ces deux villes en 1997, le taux de victimisation chez les Autochtones était de près de sept fois plus élevé que le taux de victimisation chez les non-Autochtones (685 contre 106 pour 10 000 habitants).

À Regina, la proportion de victimes autochtones était de près de six fois supérieure à leur proportion dans la population (40% contre 7 %). Le taux de victimisation des Autochtones était de près de neuf fois plus élevé que le taux de victimisation des non-Autochtones (870 contre 102 pour 10 000 habitants). À Prince Albert, la proportion de victimes autochtones était le double de leur proportion dans la population (53 % contre 26 %). Dans cette ville, le taux de victimisation des Autochtones était de trois fois plus élevé que le taux de victimisation des non-Autochtones (425 contre 136 pour 10 000 habitants) (tableau 26).

4.3.2 Types d'infractions avec violence

Aussi bien les victimes autochtones que les victimes non autochtones étaient le plus souvent victimes de voies de fait (voies de fait simples ou voies de fait graves). Toutefois, une plus forte proportion de victimes autochtones que de victimes non autochtones avaient été victimes de voies de fait graves (34 % contre 23 %). Par contraste, une proportion plus importante de personnes non autochtones que de personnes autochtones avaient été victimes d'un vol qualifié (12 % contre 4 %) et de voies de fait simples (50 % contre 45 %). Des tendances semblables ont été relevées dans chaque ville (tableau 26).

Figure 18
Proportion des victimes autochtones et proportion de la population autochtone, 1997^{a b c}

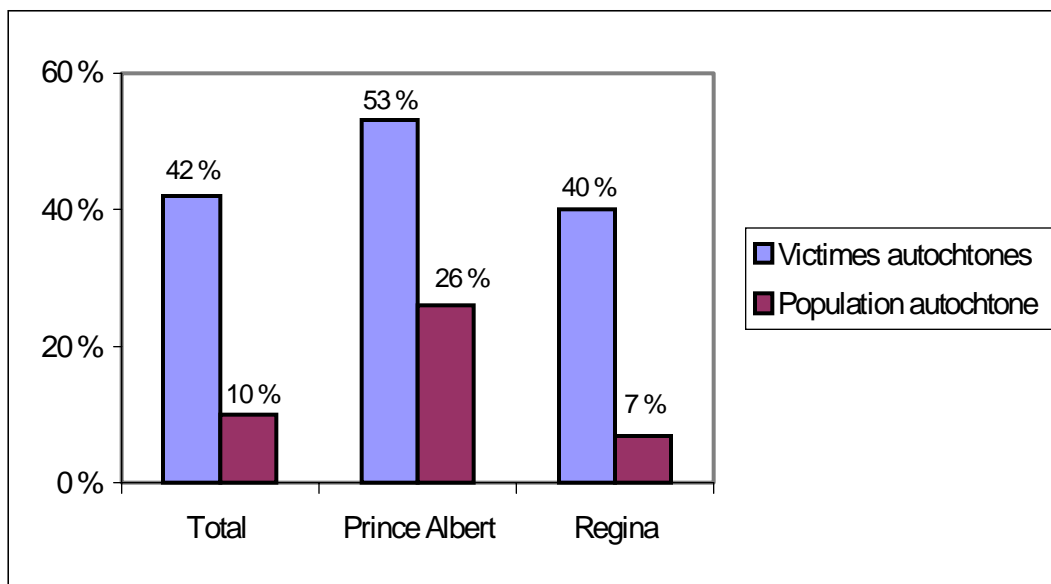

^a Sont exclues les affaires où le statut d'Autochtone de la victime était inconnu (total 12 %, Prince Albert 5 % et Regina 13 %).

^b Les données de Saskatoon ont été exclues de l'analyse car dans 67 % des cas, le statut d'Autochtone de la victime a été déclaré comme étant inconnu.

^c Comprend les données de Prince Albert et de Regina.

Source : Programme de déclaration uniforme de la criminalité fondé sur l'affaire, Centre canadien de la statistique juridique.

4.3.3 Sexe

Une plus forte proportion des victimes autochtones étaient de sexe féminin, comparativement aux victimes non autochtones, qui étaient réparties de façon plus égale entre des personnes de sexe masculin et des personnes de sexe féminin. Plus des deux tiers des victimes autochtones (69 %) étaient de sexe féminin, alors qu'on relevait des proportions semblables de victimes non autochtones de sexe masculin (52 %) et de sexe féminin (48 %) (voir figure 19).

Comme le montre le tableau 27, la plus forte proportion des Autochtones et des non-Autochtones de sexe féminin avaient été victimes de voies de fait simples (51 % et 56 % respectivement). Toutefois, une proportion plus importante d'Autochtones que de non-Autochtones de sexe féminin avaient été victimes de voies de fait graves (30 % contre 17 %). Par ailleurs, une proportion plus forte de non-Autochtones de sexe féminin avaient été victimes d'un vol qualifié (6 % contre 1 %). Les répartitions selon la ville ont révélé certaines différences. Par exemple, à Prince Albert, une proportion plus forte d'Autochtones que de non-Autochtones de sexe féminin avaient été victimes d'une agression sexuelle (21 % contre 16 %).

Figure 19
Statut d'Autochtone et de non-Autochtone et sexe des victimes, 1997^{a b}

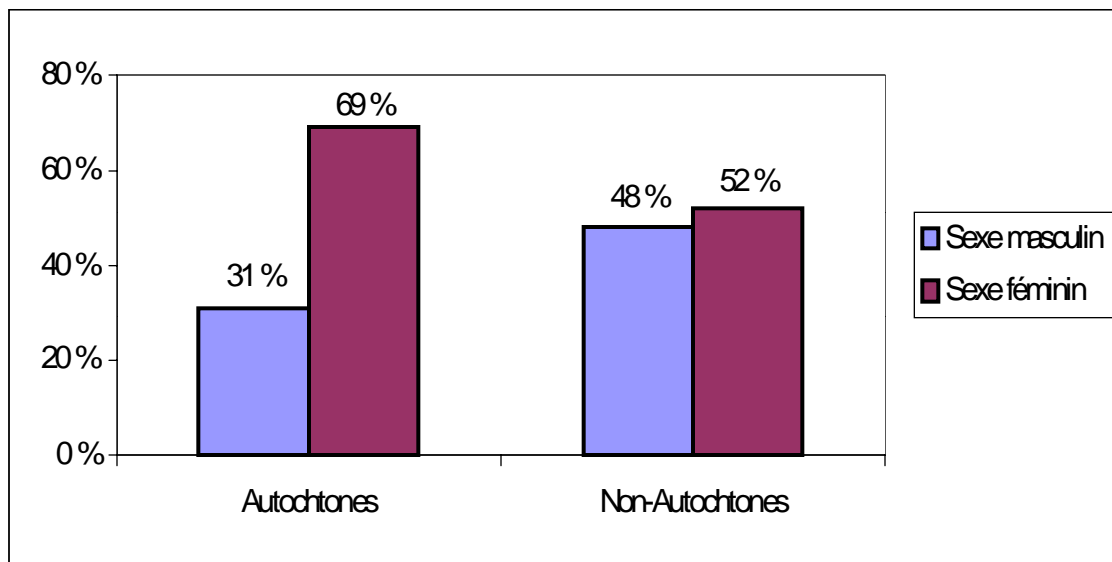

^a Comprend les données de Prince Albert et de Regina.

^b Sont exclues les affaires où le statut d'Autochtone était inconnu (11 %).

Source : Programme de déclaration uniforme de la criminalité fondé sur l'affaire, Centre canadien de la statistique juridique.

Alors que la proportion la plus élevée de victimes non autochtones de sexe masculin avaient été victimes de voies de fait simples (50 %), la proportion la plus forte d'Autochtones de sexe masculin avaient été victimes de voies de fait graves (43 %). Comme le montre le tableau 27, une proportion plus importante d'Autochtones que de non-Autochtones de sexe masculin avaient été victimes de voies de fait graves (43 % contre 26 %) et d'homicide/de tentative de meurtre (4 % contre 1 %). Une proportion plus forte de non-Autochtones que d'Autochtones de sexe masculin avaient été victimes de voies de fait simples (50 % contre 33 %) et de vol qualifié (16 % contre 10 %). En gros, les répartitions selon les villes étaient semblables à celles qui ont été constatées dans le total global.

4.3.4 Âge

Comme le montre la figure 20, les victimes autochtones avaient tendance à être légèrement plus âgées que les victimes non autochtones. L'âge médian des victimes autochtones était de 23 ans, contre 22 dans le cas des victimes non autochtones. Vingt-huit pour cent des victimes autochtones en Saskatchewan se situaient dans le groupe d'âge des 25 à 34 ans, comparativement à 20 % des victimes non autochtones (voir aussi le tableau 25).

À Prince Albert, l'âge médian des victimes autochtones était de 23 ans, et de 22 ans dans le cas des victimes non autochtones. À Regina, les victimes autochtones étaient plus âgées que les victimes non autochtones (24 ans contre 21 ans).

Figure 20
Statut d'Autochtone et de non-Autochtone et groupe d'âge des victimes, 1997^{a b}

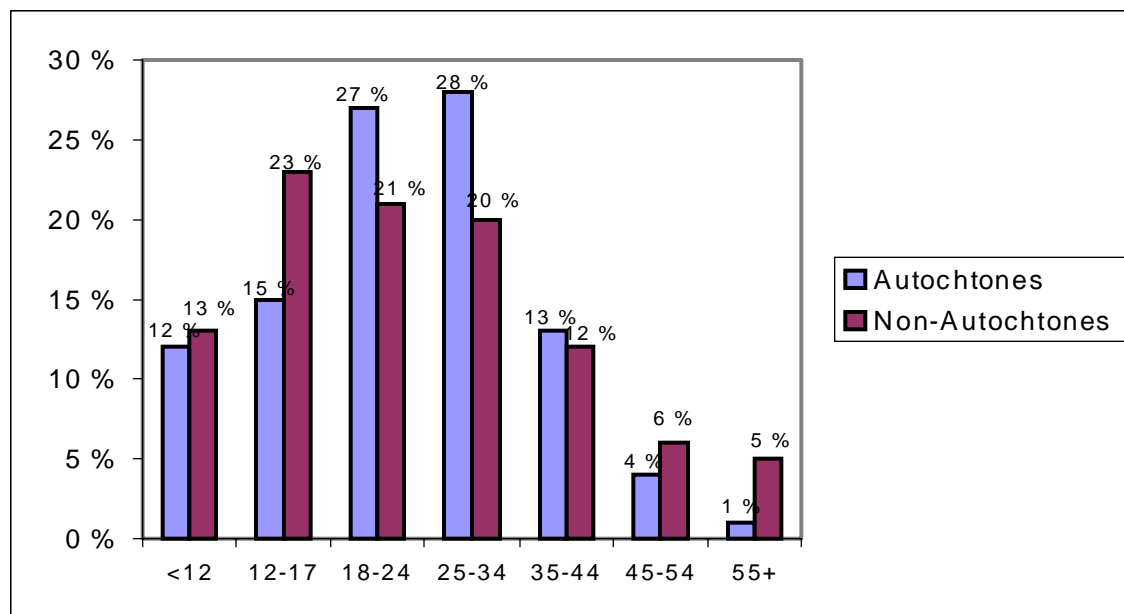

^a Comprend les données de Prince Albert et de Regina.

^b Sont exclues les affaires où le statut d'Autochtone et l'âge de la victime étaient inconnus (11 %).

Source : Programme de déclaration uniforme de la criminalité fondé sur l'affaire, Centre canadien de la statistique juridique.

4.3.5 Statut d'Autochtone de l'accusé et de la victime

Pour saisir de l'information sur le statut d'Autochtone de l'accusé et de la victime, les données sur les infractions avec violence ont été examinées (seuls des renseignements sur les infractions avec violence sont disponibles dans la base de données sur les victimes). En outre, pour déterminer leur statut, il a fallu examiner les affaires où un accusé et une victime ont été identifiés¹⁵. La figure 21 montre que les personnes autochtones étaient plus susceptibles d'être victimes d'un acte criminel aux mains d'un Autochtone (73 %), et que les personnes non autochtones étaient plus susceptibles d'être victimes d'un acte criminel aux mains d'un non-Autochtone (87 %).

¹⁵ Si cela a été fait, c'est parce que certaines affaires peuvent avoir impliqué plus d'un accusé ou d'une victime (environ 10 % de toutes les affaires dans les bases de données aussi bien des accusés que des victimes). Par conséquent, pour déterminer le statut approprié des accusés et des victimes, une sous-recherche a été faite pour repérer les affaires où un accusé et une victime avaient été identifiés.

Figure 21
Statut d'Autochtone de la victime comparativement à l'accusé, 1997^{a b}

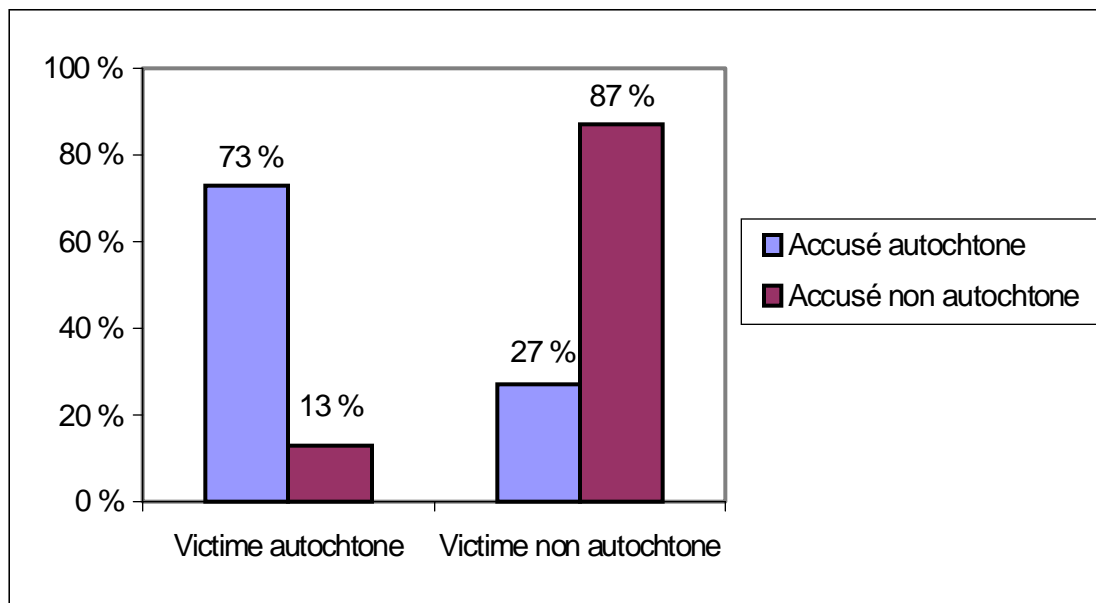

^a Comprend les données de Prince Albert et de Regina.

^b Sont exclues les affaires où le statut d'Autochtone de l'accusé et de la victime était inconnu (accusé : 9 %, victime : 9 %)

Source : Programme de déclaration uniforme de la criminalité fondé sur l'affaire, Centre canadien de la statistique juridique.

4.3.6 Lien entre l'accusé et la victime

Comme le montre la figure 22, la proportion la plus élevée de victimes autochtones ont été victimisées par quelqu'un qu'elles connaissaient, particulièrement des conjoints ou ex-conjoints (36 %) ou un autre membre de leur famille (21 %). Par contraste, les personnes non autochtones étaient victimisées le plus souvent par un étranger (33 %) ou une connaissance (28 %). En outre, plus de victimes autochtones que de victimes non autochtones habitaient avec l'accusé : un peu plus du tiers (35 %) des victimes autochtones comparativement à 21 % des victimes non autochtones. Des tendances semblables ont été relevées dans les deux villes (voir également le tableau 25).

Il se peut que ces résultats tiennent en partie au fait qu'il y avait des proportions plus importantes de victimes autochtones de sexe féminin que de victimes de sexe masculin. Les victimes de sexe féminin avaient tendance à être victimisées plus souvent par quelqu'un qu'elles connaissaient, alors que les victimes de sexe masculin avaient tendance à être victimisées plus souvent par des étrangers (Janhevich, 1998; Trevethan & Samagh, 1992).

Figure 22
Lien entre l'accusé autochtone ou non autochtone et la victime, 1997^{a b}

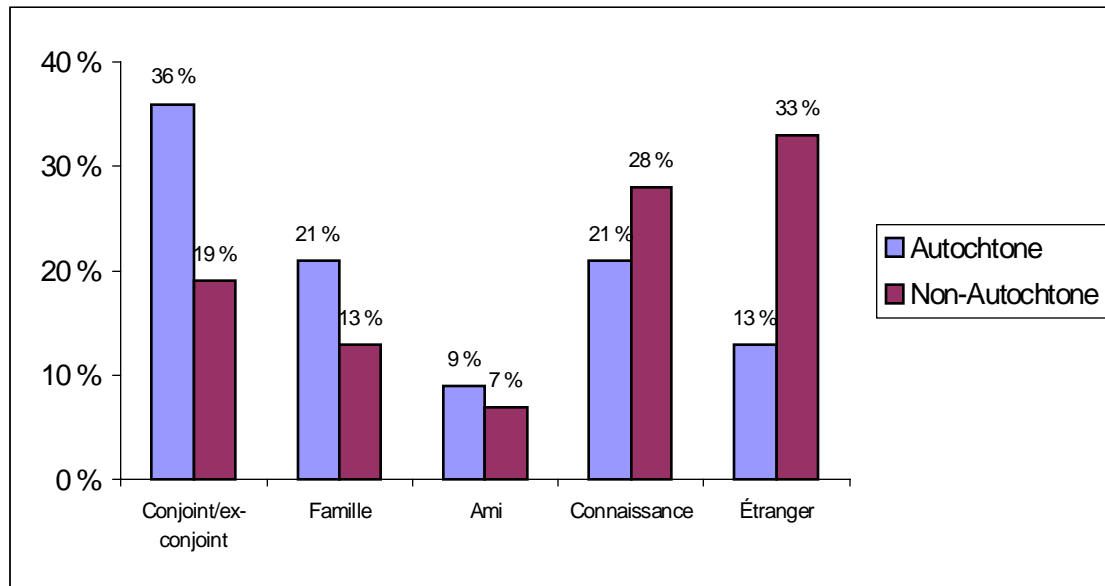

^a Comprend les données de Prince Albert et de Regina.

^b Sont exclues les affaires où le statut d'Autochtone et le lien avec la victime étaient inconnus (19 %).

Source : Programme de déclaration uniforme de la criminalité fondé sur l'affaire, Centre canadien de la statistique juridique .

4.3.7 Blessures subies par la victime

Les victimes autochtones sont plus susceptibles que les victimes non autochtones de subir des blessures physiques quelconques. La figure 23 montre qu'une proportion plus élevée de victimes autochtones (62 %) avaient subi des blessures physiques quelconques (mineures, graves ou décès) comparativement aux victimes non autochtones (49 %). La majorité des blessures infligées aux victimes aussi bien autochtones que non autochtones avaient été qualifiées de légères. Toutefois, près d'une victime autochtone sur dix (8 %) avait subi des blessures graves, comparativement à 4 % des victimes non autochtones. Les deux villes ont déclaré des résultats semblables (tableau 25).

Figure 23
Gravité des blessures subies par les victimes autochtones et les victimes non autochtones, 1997^{a b}

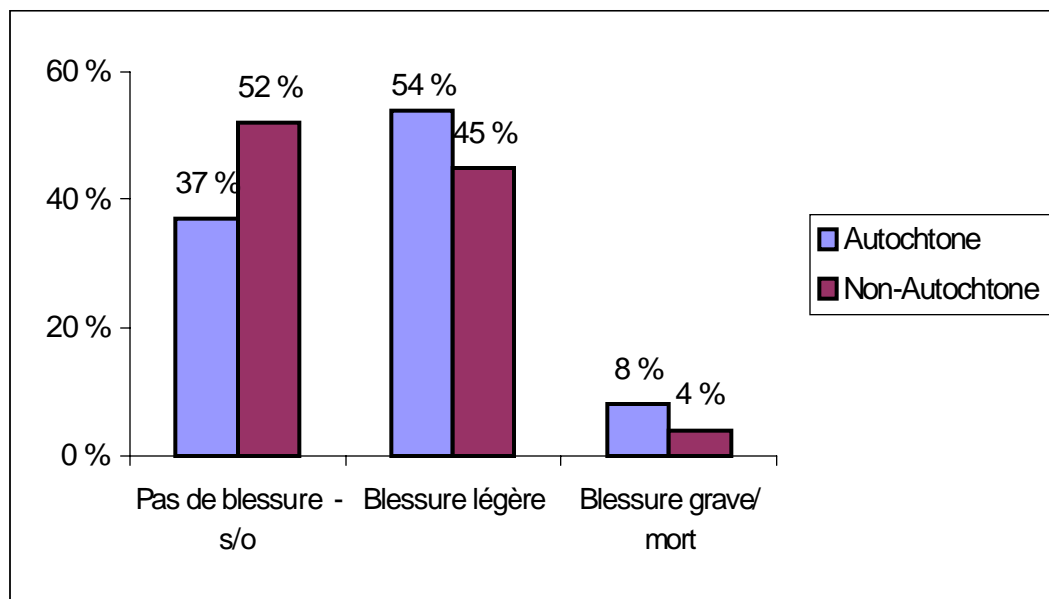

^a Comprend les données de Prince Albert et de Regina.

^b Sont exclues les affaires où le statut d'Autochtone et la gravité des blessures étaient inconnus (16 %).

Source : Programme de déclaration uniforme de la criminalité fondé sur l'affaire, Centre canadien de la statistique juridique.

4.4 Caractéristiques des infractions

4.4.1 Lieu de l'affaire

Comme l'indique le tableau 28, la majorité des accusés aussi bien autochtones que non autochtones ont commis leurs infractions dans des endroits non résidentiels (67 % pour les accusés autochtones et 71 % pour les accusés non autochtones)¹⁶. La figure 24 montre la proportion d'infractions commises dans des endroits non résidentiels. Toutefois, plus de la moitié des personnes autochtones et des personnes non autochtones accusées d'avoir commis des infractions avec violence ont commis ces infractions dans des résidences privées ou des endroits commerciaux (59 % et 57 % respectivement) : davantage d'infractions avec violence ont été perpétrées dans des résidences privées (comme des ménages). Des tendances semblables ont été constatées dans les trois villes (tableau 28).

¹⁶ Comme des immeubles commerciaux ou abritant une société, les parcs de stationnement, les écoles, les établissements publics, les installations de transport public et attenantes, les rues, les routes, les autoroutes et les zones ouvertes.

Figure 24
Proportion d'affaires survenues dans des endroits non résidentiels^a, 1997^{b,c}

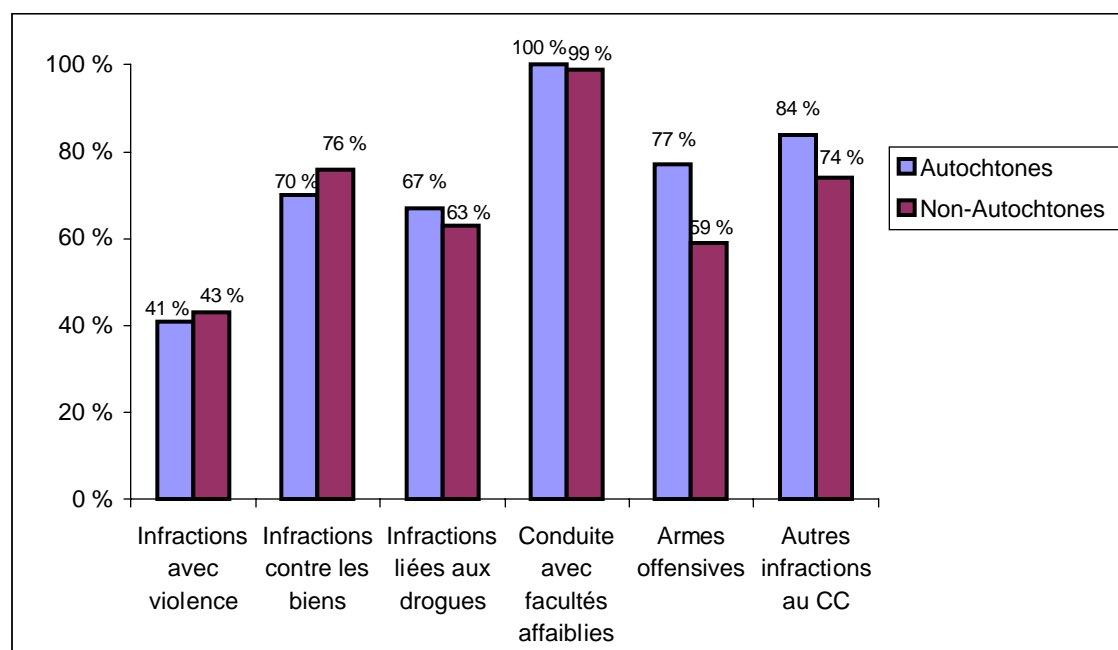

^a Comme des endroits commerciaux, des parcs de stationnement, des écoles, des établissements publics, des installations de transport public et attenantes, des rues, des routes, des autoroutes, et des zones ouvertes (lacs, rivières, etc.).

^b Comprend les données de Prince Albert, Regina et Saskatoon.

^c Sont exclues les affaires où le statut d'Autochtone et le lieu de l'affaire étaient inconnus (14 %).

Source : Programme de déclaration uniforme de la criminalité fondé sur l'affaire, Centre canadien de la statistique juridique.

4.4.2 Utilisation d'armes

Des données sur l'arme la plus dangereuse utilisée ne sont saisies que pour les infractions avec violence. Une infraction avec violence sur cinq déclarée à la police impliquait l'utilisation d'une arme. Une plus forte proportion d'accusés autochtones ont utilisé une arme dans la perpétration d'une infraction comparativement aux accusés non autochtones (22 % contre 13 %). Comme le montre la figure 25, une proportion plus importante d'accusés autochtones ont utilisé un instrument tranchant (11 %) comme un couteau comparativement aux accusés non autochtones (4 %). Pour d'autres types d'armes, il n'y avait pas beaucoup de différence entre les accusés autochtones et les accusés non autochtones. Toutefois, une proportion plus forte des accusés non autochtones avaient eu recours à la force physique dans la perpétration d'une infraction (85 %) par opposition aux accusés autochtones (78 %). Le tableau 29 révèle des tendances semblables dans les trois villes.

Figure 25
Utilisation d'armes par des accusés autochtones et des accusés non autochtones, 1997^{a b}

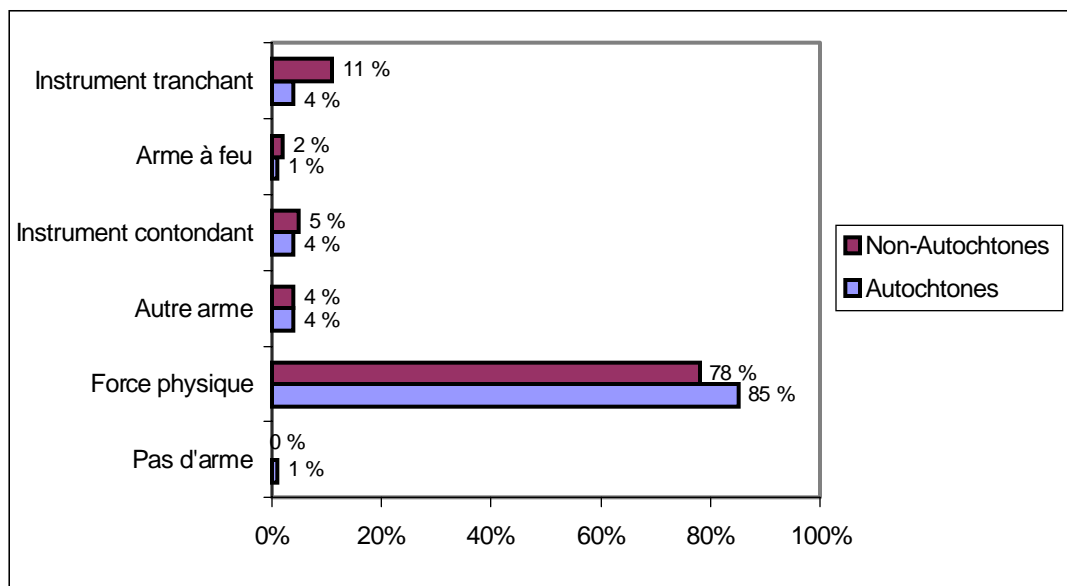

^a Comprend les données de Prince Albert, Regina et Saskatoon.

^b Sont exclues les affaires où le statut d'Autochtone et l'utilisation d'armes étaient inconnus (15 %).

Source : Programme de déclaration uniforme de la criminalité fondé sur l'affaire, Centre canadien de la statistique juridique .

4.4.3 Consommation d'alcool ou de drogues

Dans l'ensemble, on a détecté la présence d'alcool ou de drogues dans une petite proportion des infractions¹⁷. Selon les renseignements fournis par la police, 8 % des infractions commises par des accusés autochtones impliquaient la consommation d'alcool ou de drogues avant l'incident. C'était le cas pour 4 % des infractions perpétrées par des accusés non autochtones (tableau 30). En particulier, une proportion plus forte d'accusés autochtones que d'accusés non autochtones auraient consommé de l'alcool ou des drogues avant de commettre une infraction avec violence (30 % contre 15 %).

Les résultats de Regina et de Saskatoon étaient semblables à ceux qui sont décrits ci-dessus.

¹⁷ Les données de Prince Albert ont été supprimées de cette analyse en raison d'une forte proportion d'affaires où le champ renfermant cet élément d'information a été laissé en blanc.

5.0 Conclusion

Selon les résultats présentés dans ce rapport, les personnes autochtones en Saskatchewan sont surreprésentées parmi les personnes accusées d'infractions criminelles. Alors que la population autochtone représente 10 % de la population de Prince Albert, de Regina et de Saskatoon, la moitié des accusés et presque la moitié des victimes étaient des Autochtones. En outre, bien que les types d'infractions graves différaient entre les réserves, les régions urbaines et les régions rurales, les taux de criminalité dans les réserves étaient le double des taux dans les régions urbaines et les régions rurales. Ces résultats confirment les résultats présentés dans des rapports antérieurs, qui ont révélé des niveaux de criminalité plus élevés chez les Autochtones (Commission royale sur les peuples autochtones, 1996).

Ces différences dans les contacts des Autochtones avec le système de justice pénale peuvent être attribuées à plusieurs variables socio-démographiques présentées au chapitre 2. La population autochtone est généralement plus jeune que la population non autochtone, son niveau de scolarité est généralement plus faible, son taux de chômage est plus de quatre fois supérieur à celui des personnes non autochtones, et elle touche des revenus sensiblement plus faibles que la population non autochtone. Ces différences peuvent être associées à un plus grand risque de comportement criminel, ou à des risques plus élevés de victimisation.

Références

Affaires indiennes et du Nord Canada (1990). Rapport du maintien de l'ordre dans les réserves indiennes. Rapport du groupe d'étude, Gouvernement du Canada, Ottawa.

Besserer, S. (1998). « Les victimes de la criminalité : une perspective internationale », *Juristat*, vol. 18, n° 6, Centre canadien de la statistique juridique.

Commission royale sur les peuples autochtones (1996). Par-delà les divisions culturelles - Un rapport sur les autochtones et la justice pénale au Canada. Ministère des Approvisionnement et Services Canada.

Janhevich, D. (1998). « Crimes de violence commis par des étrangers », *Juristat*, vol. 18, n° 9, Centre canadien de la statistique juridique.

Robinson, D., Porporino, F.J., Millson, W.A., Trevethan, S., et Barry MacKillop (1998). « Profil instantané d'une journée des détenus dans les établissements correctionnels pour adultes du Canada », *Juristat*, vol. 18, n° 8, Centre canadien de la statistique juridique.

Saskatchewan Indian Justice Review Committee (1992). Report of the Saskatchewan Indian Justice Review Committee. Saskatchewan.

Solliciteur général du Canada (1988). Questions correctionnelles concernant les autochtones. Groupe de travail de la révision du droit correctionnel, document de travail n° 7.

Solliciteur général du Canada et Procureur général de l'Alberta (1991) Justice on trial: Report of the task force on the criminal justice system and its impact on the Indian and Metis people of Alberta.

Task Force on the Criminal Justice System and its Impact on the Indian and Métis People of Alberta (1991). Justice on Trial: Report of the Task Force on the Criminal Justice System and its Impact on the Indian and Métis People of Alberta. Alberta: Volume 1.

Trevethan, S. (1993). Les actes criminels commis par les autochtones et déclarés par la police à Calgary, Regina et Saskatoon. Ottawa : Centre canadien de la statistique juridique.

Trevethan, S. et T. Samagh (1992). « Les différences entre les victimes de crimes avec violence, selon le sexe », *Juristat*, vol. 12, n° 21, Centre canadien de la statistique juridique.

Wolff, L. (1991). La criminalité dans les collectivités autochtones : Saskatchewan 1989. Ottawa : Centre canadien de la statistique juridique.

Annexe A – Tableaux du Recensement de 1996

1. Chiffres de population, réserves, régions urbaines et régions rurales, selon les regroupements de recensement, Saskatchewan, 1996
2. Populations autochtone et non autochtone dans les régions urbaines, les régions rurales et les réserves, selon les regroupements de recensement, Saskatchewan, 1996
3. Populations autochtone et non autochtone de sexe masculin, selon les regroupements de recensement, Saskatchewan, 1996
4. Répartitions selon l'âge entre les populations autochtone et non autochtone, selon les regroupements de recensement, Saskatchewan, 1996
5. Niveau de scolarité le plus élevé atteint par des personnes âgées de 15 ans et plus, selon les regroupements de recensement, Saskatchewan, 1996
6. Activité chez les populations autochtone et non autochtone pour les personnes âgées de 15 ans et plus, selon les regroupements de recensement, Saskatchewan, 1996
7. Autochtones et non-Autochtones âgés de 15 ans et plus touchant un revenu, revenu moyen et médian, selon les regroupements de recensement, Saskatchewan, 1996
8. Source de revenu pour les Autochtones et les non-Autochtones âgés de 15 ans et plus, selon les regroupements de recensement, Saskatchewan, 1996
9. État matrimonial des Autochtones et des non-Autochtones âgés de 15 ans et plus, selon les regroupements de recensement, Saskatchewan, 1996
10. Langues parlées à la maison par les Autochtones et les non-Autochtones, selon les regroupements de recensement, Saskatchewan, 1996
11. Mobilité des populations autochtone et non autochtone, selon les regroupements de recensement, Saskatchewan, 1996

Tableau 1
 Chiffres de population, réserves, régions urbaines et régions rurales, selon les regroupements de recensement, Saskatchewan, 1996^{1 2}

GÉOGRAPHIE	Population totale		Population urbaine		Population des réserves		Population rurale	
	N ^{bre}	%	N ^{bre}	%	N ^{bre}	%	N ^{bre}	%
Saskatchewan	976 615	100%	497 375	100%	38 350	100%	440 995	100%
Sud-Est (1-2-5-6)	307 015	31%	189 000	38%	5 220	14%	112 795	26%
Sud-Ouest (3-4-7-8)	107 695	11%	46 620	9%	-	-	61 075	14%
Centre-Est (9-10-11)	287 585	29%	206 075	41%	3 455	9%	78 055	18%
Centre-Ouest (12-13)	48 685	5%	-	-	2 535	7%	46 160	10%
Est (14-15)	119 065	12%	34 240	7%	5 105	13%	79 710	18%
Ouest 1 (16)	37 175	4%	13 840	3%	4 405	11%	18 930	4%
Ouest 2 (17)	38 305	4%	7 595	2%	5 865	15%	24 835	6%
Division de recensement 18	31 185	3%	-	-	11 760	31%	19 425	4%
Athabasca	2 855	9%	-	-	2 620	22%	235	1%
Centre-Nord	9 910	32%	-	-	4 060	35%	5 850	30%
Nord-Est	8 340	27%	-	-	2 485	21%	5 850	30%
Nord-Ouest	10 085	32%	-	-	2 590	22%	7 495	39%

¹ S'applique uniquement aux données sur la population hors établissement.

² En raison de l'absence de données et de l'arrondissement, les totaux ne correspondent pas tous aux chiffres de la population totale.

- néant ou zéro.

Source : Recensement de la population de 1996, échantillon de 20 %, Statistique Canada.

Tableau 2
Populations autochtone et non autochtone dans les régions urbaines, les régions rurales
et les réserves, selon les regroupements de recensement, Saskatchewan, 1996^{1,2}

GÉOGRAPHIE	Population totale	Identité autochtone						Identité non autochtone	
	N ^{bre}	Autochtones total	%	Autochtone				Total	%
		N ^{bre}		Indien AN	Métis	Inuit	mixte		
			%	%	%	%	%		
Saskatchewan									
Total	976 615	109 540	11%	66%	33%	-	1%	867 070	89%
Régions urbaines	497 375	43 005	9%	56%	42%	-	1%	454 365	91%
Réserves	38 350	37 610	98%	98%	2%	-	-	740	2%
Régions rurales	440 995	29 010	7%	41%	58%	-	1%	411 980	93%
Sud-Est (1-2-5-6)									
Total	307 015	21 105	7%	69%	30%	-	1%	285 910	93%
Régions urbaines	189 000	13 165	7%	63%	36%	-	1%	175 835	93%
Réserves	5 220	5 050	97%	99%	1%	-	-	175	3%
Régions rurales	112 795	2 900	3%	49%	50%	-	1%	109 900	97%
Sud-Ouest (3-4-7-8)									
Total	107 695	1 885	2%	36%	62%	-	1%	105 815	98%
Régions urbaines	46 620	1 100	2%	29%	70%	-	-	45 520	98%
Régions rurales	61 075	785	1%	46%	52%	-	3%	60 290	99%
Centre-Est (9-10-11)									
Total	287 585	21 495	7%	65%	34%	-	1%	266 090	93%
Régions urbaines	206 075	16 465	8%	58%	40%	1%	1%	189 605	92%
Réserves	3 455	3 440	100%	99%	1%	-	-	20	1%
Régions rurales	78 055	1 590	2%	58%	42%	-	1%	76 465	98%
Centre-Ouest (12-13)									
Total	48 685	3 405	7%	83%	17%	-	-	45 285	93%
Réserves	2 535	2 505	99%	99%	1%	-	-	30	1%
Régions rurales	46 160	900	2%	39%	61%	-	-	45 255	98%
Est (14-15)									
Total	119 065	18 635	16%	59%	40%	-	1%	100 430	84%
Régions urbaines	34 240	9 065	26%	48%	50%	-	2%	25 180	74%
Réserves	5 105	5 035	99%	99%	1%	-	-	75	1%
Régions rurales	79 710	4 535	6%	37%	61%	-	1%	75 175	94%
Ouest 1 (16)									
Total	37 175	8 065	22%	75%	25%	-	-	29 115	78%
Régions urbaines	13 840	2 160	16%	60%	39%	-	1%	11 680	84%
Réserves	4 405	4 360	99%	99%	1%	-	-	45	1%
Régions rurales	18 930	1 540	8%	27%	73%	-	-	17 390	92%
Ouest 2 (17)									
Total	38 305	9 985	26%	70%	29%	-	-	28 315	74%
Régions urbaines	7 595	1 055	14%	31%	67%	-	1%	6 545	86%
Réserves	5 865	5 755	98%	98%	2%	-	-	115	2%
Régions rurales	24 835	3 180	13%	34%	65%	-	1%	21 655	87%

Tableau 2 (suite)
Populations autochtone et non autochtone dans les régions urbaines, les régions rurales
et les réserves, selon les regroupements de recensement, Saskatchewan, 1996^{1 2}

GÉOGRAPHIE	Population totale N ^{bre}	Identité autochtone						Identité non autochtone	
		Autochtones total N ^{bre}	%	Indien AN %	Métis %	Inuit %	Autochtone mixte %	Total N ^{bre}	%
Division de recensement 18									
Total	31 185	25 055	80%	67%	33%	-	-	6 130	20%
Réserves	11 760	11 475	98%	97%	3%	-	-	285	2%
Régions rurales	19 425	13 575	70%	41%	58%	-	-	5 850	30%
Athabasca									
Total	2 855	2 705	95%	98%	1%	-	1%	150	5%
Réserves	2 620	2 525	96%	100%	-	-	-	90	3%
Régions rurales	235	180	77%	75%	11%	-	8%	60	26%
Centre-Nord									
Total	9 910	7 220	73%	81%	18%	-	-	2 690	27%
Réserves	4 060	4 005	99%	98%	2%	-	-	55	1%
Régions rurales	5 850	3 210	55%	61%	38%	-	1%	2 640	45%
Nord-Est									
Total	8 340	5 660	68%	86%	13%	-	1%	2 680	32%
Réserves	2 485	2 415	97%	97%	3%	-	-	70	3%
Régions rurales	5 850	3 245	55%	78%	21%	-	1%	2 610	45%
Nord-Ouest									
Total	10 085	9 470	94%	35%	64%	-	-	615	6%
Réserves	2 590	2 525	97%	94%	6%	-	-	65	3%
Régions rurales	7 495	6 945	93%	14%	86%	-	-	545	7%

¹ S'applique uniquement aux données sur la population hors établissement.

² En raison de l'absence de données et de l'arrondissement, les totaux ne correspondent pas tous aux chiffres de la population totale.

- Néant ou zéro.

Source : Recensement de la population de 1996, échantillon de 20 %, Statistique Canada.

Tableau 3
Populations autochtone et non autochtone de sexe masculin, selon les regroupements de recensement, Saskatchewan, 1996¹²

GÉOGRAPHIE	Identité autochtone Sexe masculin		Identité non autochtone Sexe masculin	
	N ^{bre}	%	N ^{bre}	%
SASKATCHEWAN				
Total	53 745	49%	430 065	50%
Régions urbaines	20 305	47%	219 860	48%
Réserves	19 380	52%	355	48%
Régions rurales	14 110	49%	209 855	51%
Sud-Est (1-2-5-6)				
Total	10 370	49%	141 115	49%
Régions urbaines	6 335	48%	85 400	49%
Réserves	2 605	52%	80	46%
Régions rurales	1 430	49%	55 630	51%
Sud-Ouest (3-4-7-8)				
Total	850	45%	52 790	50%
Régions urbaines	510	46%	21 910	48%
Régions rurales	345	44%	30 885	51%
Centre-Est (9-10-11)				
Total	10 295	48%	130 475	49%
Régions urbaines	7 720	47%	91 610	48%
Réserves	1 790	52%	10	50%
Régions rurales	785	49%	38 855	51%
Centre-Ouest (12-13)				
Total	1 720	51%	23 065	51%
Réserves	1 335	53%	10	33%
Régions rurales	385	43%	23 055	51%
Est (14-15)				
Total	8 980	48%	50 405	50%
Régions urbaines	4 225	47%	12 095	48%
Réserves	2 590	51%	35	47%
Régions rurales	2 170	48%	38 270	51%
Ouest 1 (16)				
Total	4 080	51%	14 450	50%
Régions urbaines	1 015	47%	5 540	47%
Réserves	2 260	52%	15	33%
Régions rurales	805	52%	8 895	51%

Tableau 3 (suite)
Populations autochtone et non autochtone de sexe masculin, selon les regroupements de recensement, Saskatchewan, 1996^{1,2}

GÉOGRAPHIE	Identité autochtone Sexe masculin		Identité non autochtone Sexe masculin	
	N ^{bre}	%	N ^{bre}	%
Ouest 2 (17)				
Total	4 915	49%	14 585	52%
Régions urbaines	505	48%	3 305	50%
Réserves	2 900	50%	60	52%
Régions rurales	1 515	48%	11 225	52%
Division de recensement 18				
Total	12 585	50%	3 175	52%
Réserves	5 900	51%	135	47%
Régions rurales	6 680	49%	3 035	52%
Athabasca				
Total	1 360	50%	70	47%
Réserves	1 270	50%	45	50%
Régions rurales	90	50%	30	50%
Centre-Nord				
Total	3 645	50%	1 410	52%
Réserves	2 075	52%	35	64%
Régions rurales	1 575	49%	1 375	52%
Nord-Est				
Total	2 860	51%	1 375	51%
Réserves	1 255	52%	35	50%
Régions rurales	1 605	49%	1 345	52%
Nord-Ouest				
Total	4 715	50%	315	51%
Réserves	1 305	52%	30	46%
Régions rurales	3 415	49%	290	53%

¹ S'applique uniquement aux données sur la population hors établissement.

² En raison de l'absence de données et de l'arrondissement, les totaux ne correspondent pas tous aux chiffres de la population totale.

Source : Recensement de la population de 1996, échantillon de 20 %, Statistique Canada.

Tableau 4

 Répartitions selon l'âge entre les populations autochtone et non autochtone, selon les regroupements de recensement, Saskatchewan ¹², 1996

GÉOGRAPHIE		Identité autochtone		Identité non autochtone	
		N ^{bre}	%	N ^{bre}	%
SASKATCHEWAN					
Total	Tous les âges - total	109 540	100%	867 070	100%
	< 12	37 890	35%	142 485	16%
	12-14	7 735	7%	40 370	5%
	15 - 17	6 880	6%	40 785	5%
	18 - 24	13 350	12%	80 180	9%
	25 - 34	16 975	15%	116 470	13%
	35 - 44	12 030	11%	139 240	16%
	45 - 54	6 910	6%	100 210	12%
	55+	7 765	7%	207 335	24%
	Âge moyen	23		37	
	Âge médian	19		36	
Régions urbaines	Tous les âges - total	43 005	100%	454 365	100%
	< 12	15 015	35%	74 995	17%
	12-14	2 690	6%	19 140	4%
	15 - 17	2 475	6%	19 045	4%
	18 - 24	5 880	14%	48 830	11%
	25 - 34	7 385	17%	70 395	15%
	35 - 44	4 870	11%	75 060	17%
	45 - 54	2 560	6%	51 335	11%
	55+	2 125	5%	95 555	21%
	Âge moyen	22		36	
	Âge médian	19		34	
Réserves	Tous les âges - total	37 610	100%	740	100%
	< 12	13 260	35%	115	16%
	12-14	2 920	8%	15	2%
	15 - 17	2 565	7%	25	3%
	18 - 24	4 215	11%	90	12%
	25 - 34	5 425	14%	205	28%
	35 - 44	3 905	10%	115	16%
	45 - 54	2 360	6%	100	14%
	55+	2 945	8%	85	11%
	Âge moyen	23		32	
	Âge médian	18		30	
Régions rurales	Tous les âges - total	29 010	100%	411 980	100%
	< 12	9 640	33%	67 375	16%
	12-14	2 125	7%	21 210	5%
	15 - 17	1 845	6%	21 715	5%
	18 - 24	3 260	11%	31 260	8%
	25 - 34	4 175	14%	45 875	11%
	35 - 44	3 260	11%	64 070	16%
	45 - 54	1 990	7%	48 775	12%
	55+	2 705	9%	111 695	27%
	Âge moyen	24		38	
	Âge médian	19		38	

Tableau 4 (suite)

 Répartitions selon l'âge entre les populations autochtone et non autochtone, selon les regroupements de recensement, Saskatchewan¹², 1996

GÉOGRAPHIE		Identité autochtone		Identité non autochtone	
		Total		Total	
		N ^{bre}	%	N ^{bre}	%
Sud-Est (1-2-5-6)					
Total	Tous les âges - total	21 105	100%	285 910	100%
	< 12	7 040	33%	46 500	16%
	12-14	1 450	7%	13 320	5%
	15 - 17	1 285	6%	13 650	5%
	18 - 24	2 680	13%	26 565	9%
	25 - 34	3 420	16%	39 890	14%
	35 - 44	2 310	11%	46 785	16%
	45 - 54	1 445	7%	33 445	12%
	55+	1 475	7%	65 745	23%
	Âge moyen	23		36	
	Âge médian	20		36	
Régions urbaines	Tous les âges - total	13 165	100%	175 835	100%
	< 12	4 515	34%	29 025	17%
	12-14	845	6%	7 650	4%
	15 - 17	750	6%	7 600	4%
	18 - 24	1 880	14%	18 235	10%
	25 - 34	2 245	17%	27 830	16%
	35 - 44	1 455	11%	29 705	17%
	45 - 54	870	7%	20 480	12%
	55+	595	5%	35 305	20%
	Âge moyen	22		35	
	Âge médian	19		34	
Réserves	Tous les âges - total	5 050	100%	175	100%
	< 12	1 655	33%	20	11%
	12-14	355	7%	10	6%
	15 - 17	345	7%	-	-
	18 - 24	515	10%	20	11%
	25 - 34	725	14%	30	17%
	35 - 44	565	11%	30	17%
	45 - 54	365	7%	25	14%
	55+	515	10%	45	26%
	Âge moyen	25		38	
	Âge médian	19		39	
Régions rurales	Tous les âges - total	2 900	100%	109 900	100%
	< 12	865	30%	17 455	16%
	12-14	250	9%	5 670	5%
	15 - 17	185	6%	6 040	5%
	18 - 24	285	10%	8 310	8%
	25 - 34	445	15%	12 035	11%
	35 - 44	290	10%	17 050	16%
	45 - 54	215	7%	12 935	12%
	55+	355	12%	30 400	28%
	Âge moyen	26		38	
	Âge médian	21		38	

Tableau 4 (suite)

 Répartitions selon l'âge entre les populations autochtone et non autochtone, selon les regroupements de recensement, Saskatchewan¹², 1996

GÉOGRAPHIE		Identité autochtone		Identité non autochtone	
		N ^{bre}	%	N ^{bre}	%
Sud-Ouest (3-4-7-8)					
Total	Tous les âges - total	1 885	100%	105 815	100%
	< 12	540	29%	17 460	17%
	12-14	105	6%	5 320	5%
	15 - 17	135	7%	5 200	5%
	18 - 24	250	13%	8 535	8%
	25 - 34	265	14%	12 675	12%
	35 - 44	285	15%	16 725	16%
	45 - 54	150	8%	11 535	11%
	55+	150	8%	28 370	27%
	Âge moyen	25		38	
	Âge médian	22		37	
Régions urbaines					
	Tous les âges - total	1 100	100%	45 520	100%
	< 12	305	28%	7 265	16%
	12-14	50	5%	1 975	4%
	15 - 17	55	5%	2 055	5%
	18 - 24	195	18%	4 145	9%
	25 - 34	160	15%	6 040	13%
	35 - 44	185	17%	6 975	15%
	45 - 54	95	9%	4 665	10%
	55+	60	5%	12 405	27%
	Âge moyen	25		38	
	Âge médian	22		37	
Régions rurales					
	Tous les âges - total	785	100%	60 290	100%
	< 12	240	31%	10 190	17%
	12-14	55	7%	3 345	6%
	15 - 17	85	11%	3 145	5%
	18 - 24	60	8%	4 390	7%
	25 - 34	100	13%	6 635	11%
	35 - 44	100	13%	9 750	16%
	45 - 54	55	7%	6 870	11%
	55+	90	11%	15 965	26%
	Âge moyen	26		38	
	Âge médian	20		37	
Centre-Est (9-10-11)					
Total	Tous les âges - total	21 495	100%	266 090	100%
	< 12	7 410	34%	43 800	16%
	12-14	1 440	7%	11 550	4%
	15 - 17	1 335	6%	11 445	4%
	18 - 24	2 685	12%	27 560	10%
	25 - 34	3 720	17%	38 290	14%
	35 - 44	2 375	11%	43 420	16%
	45 - 54	1 230	6%	30 505	11%
	55+	1 295	6%	59 510	22%
	Âge moyen	22		36	
	Âge médian	19		35	

Tableau 4 (suite)
Répartitions selon l'âge entre les populations autochtone et non autochtone, selon les regroupements de recensement, Saskatchewan¹², 1996

GÉOGRAPHIE		Identité autochtone		Identité non autochtone	
		N ^{bre}	%	N ^{bre}	%
Centre-Est (9-10-11) (suite)					
Régions urbaines	Tous les âges - total	16 465	100%	189 605	100%
	< 12	5 720	35%	31 595	17%
	12-14	1 025	6%	7 590	4%
	15 - 17	925	6%	7 440	4%
	18 - 24	2 215	13%	22 025	12%
	25 - 34	3 055	19%	30 150	16%
	35 - 44	1 885	11%	31 585	17%
	45 - 54	825	5%	21 350	11%
	55+	810	5%	37 875	20%
	Âge moyen	22		35	
	Âge médian	20		34	
	Réserves	Tous les âges - total	3 440	100%	20
< 12		1 160	34%	-	-
12-14		275	8%	-	-
15 - 17		260	8%	-	-
18 - 24		315	9%	10	50%
25 - 34		485	14%	-	-
35 - 44		355	10%	-	-
45 - 54		265	8%	-	-
55+		315	9%	-	-
Âge moyen		24		32	
Âge médian		18		27	
Régions rurales		Tous les âges - total	1 590	100%	76 465
	< 12	525	33%	12 200	16%
	12-14	140	9%	3 955	5%
	15 - 17	150	9%	4 010	5%
	18 - 24	160	10%	5 535	7%
	25 - 34	175	11%	8 130	11%
	35 - 44	130	8%	11 835	15%
	45 - 54	140	9%	9 160	12%
	55+	175	11%	21 635	28%
	Âge moyen	24		39	
	Âge médian	17		39	
	Centre-Ouest (12-13)				
Total	Tous les âges - total	3 405	100%	45 285	100%
	< 12	1 130	33%	8 265	18%
	12-14	285	8%	2 425	5%
	15 - 17	215	6%	2 370	5%
	18 - 24	370	11%	3 570	8%
	25 - 34	430	13%	5 380	12%
	35 - 44	440	13%	7 275	16%
	45 - 54	240	7%	4 915	11%
	55+	295	9%	11 075	24%
	Âge moyen	24		36	
	Âge médian	19		36	

Tableau 4 (suite)

 Répartitions selon l'âge entre les populations autochtone et non autochtone, selon les regroupements de recensement, Saskatchewan¹², 1996

GÉOGRAPHIE		Identité autochtone		Identité non autochtone		
		N ^{bre}	%	N ^{bre}	%	
Centre-Ouest (12-13) (suite)						
Réserves	Tous les âges - total	2 505	100%	30	100%	
	< 12	835	33%	10	33%	
	12-14	210	8%	-	-	
	15 - 17	160	6%	-	-	
	18 - 24	265	11%	10	33%	
	25 - 34	325	13%	10	33%	
	35 - 44	315	13%	-	-	
	45 - 54	170	7%	-	-	
	55+	230	9%	-	-	
	Âge moyen	24		21		
	Âge médian	18		22		
	Régions rurales	Tous les âges - total	900	100%	45 255	100%
		< 12	290	32%	8 255	18%
12-14		75	8%	2 425	5%	
15 - 17		55	6%	2 370	5%	
18 - 24		105	12%	3 565	8%	
25 - 34		110	12%	5 365	12%	
35 - 44		120	13%	7 270	16%	
45 - 54		75	8%	4 915	11%	
55+		65	7%	11 075	24%	
Âge moyen		24		36		
Âge médian		19		36		
Est (14-15)						
Total		Tous les âges - total	18 635	100%	100 430	100%
	< 12	6 450	35%	15 815	16%	
	12-14	1 300	7%	4 615	5%	
	15 - 17	1 140	6%	4 885	5%	
	18 - 24	2 245	12%	8 410	8%	
	25 - 34	2 785	15%	11 685	12%	
	35 - 44	2 125	11%	15 050	15%	
	45 - 54	1 250	7%	12 385	12%	
	55+	1 330	7%	27 590	27%	
	Âge moyen	23		38		
	Âge médian	19		38		
	Régions urbaines	Tous les âges - total	9 065	100%	25 180	100%
		< 12	3 265	36%	3 970	16%
12-14		540	6%	1 035	4%	
15 - 17		535	6%	1 115	4%	
18 - 24		1 190	13%	2 390	9%	
25 - 34		1 445	16%	3 585	14%	
35 - 44		995	11%	4 075	16%	
45 - 54		545	6%	3 065	12%	
55+		545	6%	5 930	24%	
Âge moyen		22		37		
Âge médian		18		36		

Tableau 4 (suite)

 Répartitions selon l'âge entre les populations autochtone et non autochtone, selon les regroupements de recensement, Saskatchewan¹², 1996

GÉOGRAPHIE		Identité autochtone		Identité non autochtone	
		Total		Total	
		N ^{bre}	%	N ^{bre}	%
Est (14-15) (suite)					
Réserves					
	Tous les âges - total	5 035	100%	75	100%
	< 12	1 800	36%	10	13%
	12-14	415	8%	-	-
	15 - 17	350	7%	-	-
	18 - 24	550	11%	10	13%
	25 - 34	705	14%	20	27%
	35 - 44	545	11%	15	20%
	45 - 54	320	6%	15	20%
	55+	350	7%	10	13%
	Âge moyen	22		35	
	Âge médian	17		33	
Régions rurales					
	Tous les âges - total	4 535	100%	75 175	100%
	< 12	1 380	30%	11 830	16%
	12-14	350	8%	3 580	5%
	15 - 17	255	6%	3 760	5%
	18 - 24	500	11%	6 010	8%
	25 - 34	635	14%	8 075	11%
	35 - 44	585	13%	10 965	15%
	45 - 54	385	8%	9 305	12%
	55+	440	10%	21 650	29%
	Âge moyen	26		39	
	Âge médian	21		39	
Ouest 1 (16)					
Total					
	Tous les âges - total	8 065	100%	29 115	100%
	< 12	2 750	34%	4 410	15%
	12-14	625	8%	1 435	5%
	15 - 17	625	8%	1 495	5%
	18 - 24	965	12%	2 165	7%
	25 - 34	1 070	13%	3 340	11%
	35 - 44	890	11%	4 330	15%
	45 - 54	525	7%	3 530	12%
	55+	610	8%	8 405	29%
	Âge moyen	23		39	
	Âge médian	18		39	
Régions urbaines					
	Tous les âges - total	2 160	100%	11 680	100%
	< 12	780	36%	1 775	15%
	12-14	170	8%	510	4%
	15 - 17	150	7%	530	5%
	18 - 24	285	13%	1 100	9%
	25 - 34	285	13%	1 555	13%
	35 - 44	250	12%	1 710	15%
	45 - 54	145	7%	1 280	11%
	55+	95	4%	3 215	28%
	Âge moyen	21		39	
	Âge médian	17		37	

Tableau 4 (suite)

Répartitions selon l'âge entre les populations autochtone et non autochtone, selon les regroupements de recensement, Saskatchewan¹², 1996

GÉOGRAPHIE		Identité autochtone		Identité non autochtone	
		N ^{bre}	%	N ^{bre}	%
Quest 1 (16) (suite)					
Réserves	Tous les âges - total	4 360	100%	45	100%
	< 12	1 505	35%	-	-
	12-14	370	8%	-	-
	15 - 17	325	7%	-	-
	18 - 24	500	11%	10	22%
	25 - 34	580	13%	20	44%
	35 - 44	450	10%	10	22%
	45 - 54	280	6%	10	22%
	55+	350	8%	-	-
	Âge moyen	23		32	
	Âge médian	17		31	
Régions rurales	Tous les âges - total	1 540	100%	17 390	100%
	< 12	460	30%	2 630	15%
	12-14	90	6%	925	5%
	15 - 17	150	10%	965	6%
	18 - 24	180	12%	1 055	6%
	25 - 34	210	14%	1 765	10%
	35 - 44	185	12%	2 610	15%
	45 - 54	100	6%	2 245	13%
	55+	170	11%	5 180	30%
	Âge moyen	26		40	
	Âge médian	20		40	
Quest 2 (17)					
Total	Tous les âges - total	9 985	100%	28 315	100%
	< 12	3 600	36%	5 160	18%
	12-14	765	8%	1 455	5%
	15 - 17	620	6%	1 470	5%
	18 - 24	1 095	11%	2 885	10%
	25 - 34	1 490	15%	3 990	14%
	35 - 44	1 075	11%	4 475	16%
	45 - 54	575	6%	3 110	11%
	55+	765	8%	5 775	20%
	Âge moyen	23		34	
	Âge médian	18		33	
Régions urbaines	Tous les âges - total	1 055	100%	6 545	100%
	< 12	425	40%	1 360	21%
	12-14	70	7%	375	6%
	15 - 17	60	6%	310	5%
	18 - 24	120	11%	935	14%
	25 - 34	190	18%	1 230	19%
	35 - 44	95	9%	1 010	15%
	45 - 54	75	7%	495	8%
	55+	15	1%	825	13%
	Âge moyen	20		30	
	Âge médian	15		26	

Tableau 4 (suite)

 Répartitions selon l'âge entre les populations autochtone et non autochtone, selon les regroupements de recensement, Saskatchewan ¹², 1996

GÉOGRAPHIE		Identité autochtone		Identité non autochtone	
		N ^{bre}	%	N ^{bre}	%
Ouest 2 (17) (suite)					
Réserves	Tous les âges - total	5 755	100%	115	100%
	< 12	2 140	37%	20	17%
	12-14	465	8%	-	-
	15 - 17	390	7%	10	9%
	18 - 24	655	11%	15	13%
	25 - 34	870	15%	35	30%
	35 - 44	580	10%	15	13%
	45 - 54	305	5%	15	13%
	55+	345	6%	-	-
	Âge moyen	21		28	
	Âge médian	17		27	
Régions rurales	Tous les âges - total	3 180	100%	21 655	100%
	< 12	1 030	32%	3 780	17%
	12-14	235	7%	1 080	5%
	15 - 17	165	5%	1 155	5%
	18 - 24	320	10%	1 930	9%
	25 - 34	430	14%	2 725	13%
	35 - 44	400	13%	3 445	16%
	45 - 54	195	6%	2 605	12%
	55+	405	13%	4 940	23%
	Âge moyen	26		36	
	Âge médian	20		36	
Division de recensement 18					
Total	Tous les âges - total	25 055	100%	6 130	100%
	< 12	9 010	36%	1 075	18%
	12-14	1 765	7%	240	4%
	15 - 17	1 530	6%	270	4%
	18 - 24	3 070	12%	490	8%
	25 - 34	3 805	15%	1 225	20%
	35 - 44	2 525	10%	1 180	19%
	45 - 54	1 490	6%	780	13%
	55+	1 855	7%	870	14%
	Âge moyen	23		33	
	Âge médian	18		33	
Réserves	Tous les âges - total	11 475	100%	285	100%
	< 12	4 160	36%	45	16%
	12-14	835	7%	10	4%
	15 - 17	730	6%	10	4%
	18 - 24	1 420	12%	30	11%
	25 - 34	1 740	15%	90	32%
	35 - 44	1 085	9%	40	14%
	45 - 54	660	6%	40	14%
	55+	845	7%	15	5%
	Âge moyen	22		30	
	Âge médian	18		29	

Tableau 4 (suite)

Répartitions selon l'âge entre les populations autochtone et non autochtone, selon les regroupements de recensement, Saskatchewan¹², 1996

GÉOGRAPHIE		Identité autochtone		Identité non autochtone	
		N ^{bre}	%	N ^{bre}	%
Division de recensement 18 (suite)					
Régions rurales		Tous les âges - total		13 575	100%
	< 12	4 845	36%	1 035	18%
	12-14	930	7%	230	4%
	15 - 17	800	6%	260	4%
	18 - 24	1 655	12%	460	8%
	25 - 34	2 065	15%	1 140	19%
	35 - 44	1 440	11%	1 140	19%
	45 - 54	830	6%	735	13%
	55+	1 005	7%	850	15%
	Âge moyen	23		33	
	Âge médian	18		34	
Athabasca		Tous les âges - total		2 705	100%
	< 12	1 020	38%	30	20%
	12-14	240	9%	-	-
	15 - 17	195	7%	10	7%
	18 - 24	330	12%	20	13%
	25 - 34	420	16%	50	33%
	35 - 44	195	7%	20	13%
	45 - 54	135	5%	10	7%
	55+	180	7%	10	7%
	Âge moyen	21		28	
	Âge médian	16		29	
Réserves		Tous les âges - total		2 525	100%
	< 12	965	38%	10	11%
	12-14	225	9%	-	-
	15 - 17	180	7%	-	-
	18 - 24	315	12%	15	17%
	25 - 34	380	15%	35	39%
	35 - 44	175	7%	15	17%
	45 - 54	125	5%	10	11%
	55+	160	6%	-	-
	Âge moyen	21		30	
	Âge médian	16		29	
Régions rurales		Tous les âges - total		180	100%
	< 12	50	28%	15	25%
	12-14	15	8%	-	-
	15 - 17	10	6%	-	-
	18 - 24	15	8%	10	17%
	25 - 34	40	22%	15	25%
	35 - 44	20	11%	-	-
	45 - 54	10	6%	-	-
	55+	15	8%	-	-
	Âge moyen	25		25	
	Âge médian	23		28	

Tableau 4 (suite)

 Répartitions selon l'âge entre les populations autochtone et non autochtone, selon les regroupements de recensement, Saskatchewan¹², 1996

GÉOGRAPHIE		Identité autochtone		Identité non autochtone	
		Total N ^{bre}	%	Total N ^{bre}	%
Centre-Nord					
Total	Tous les âges - total	7 220	100%	2 690	100%
	< 12	2 510	35%	485	18%
	12-14	480	7%	100	4%
	15 - 17	420	6%	130	5%
	18 - 24	945	13%	215	8%
	25 - 34	1 090	15%	545	20%
	35 - 44	790	11%	545	20%
	45 - 54	465	6%	350	13%
	55+	525	7%	330	12%
	Âge moyen	23		32	
	Âge médian	19		33	
Réserves					
	Tous les âges - total	4 005	100%	55	100%
	< 12	1 410	35%	-	-
	12-14	260	6%	-	-
	15 - 17	270	7%	-	-
	18 - 24	495	12%	-	-
	25 - 34	585	15%	10	18%
	35 - 44	440	11%	15	27%
	45 - 54	255	6%	10	18%
	55+	310	8%	-	-
	Âge moyen	23		34	
	Âge médian	18		34	
Régions rurales					
	Tous les âges - total	3 210	100%	2 640	100%
	< 12	1 100	34%	475	18%
	12-14	220	7%	100	4%
	15 - 17	155	5%	125	5%
	18 - 24	450	14%	210	8%
	25 - 34	510	16%	530	20%
	35 - 44	350	11%	530	20%
	45 - 54	210	7%	335	13%
	55+	205	6%	325	12%
	Âge moyen	23		32	
	Âge médian	19		33	
Nord-Est					
Total	Tous les âges - total	5 660	100%	2 680	100%
	< 12	2 130	38%	465	17%
	12-14	440	8%	120	4%
	15 - 17	375	7%	130	5%
	18 - 24	725	13%	210	8%
	25 - 34	785	14%	440	16%
	35 - 44	570	10%	510	19%
	45 - 54	295	5%	335	13%
	55+	350	6%	470	18%
	Âge moyen	21		34	
	Âge médian	17		34	

Tableau 4 (suite)

Répartitions selon l'âge entre les populations autochtone et non autochtone, selon les regroupements de recensement, Saskatchewan 1996 ¹²

GÉOGRAPHIE		Identité autochtone		Identité non autochtone	
		N ^{bre}	%	N ^{bre}	%
Nord-Est (suite)					
Réserves	Tous les âges - total	2 415	100%	70	100%
	< 12	935	39%	15	21%
	12-14	195	8%	-	-
	15 - 17	145	6%	10	14%
	18 - 24	305	13%	10	14%
	25 - 34	335	14%	15	21%
	35 - 44	230	10%	-	-
	45 - 54	125	5%	10	14%
	55+	150	6%	-	-
	Âge moyen	21		28	
	Âge médian	16		26	
Régions rurales	Tous les âges - total	3 245	100%	2 610	100%
	< 12	1 195	37%	450	17%
	12-14	250	8%	115	4%
	15 - 17	235	7%	125	5%
	18 - 24	420	13%	200	8%
	25 - 34	445	14%	425	16%
	35 - 44	340	10%	505	19%
	45 - 54	170	5%	325	12%
	55+	195	6%	465	18%
	Âge moyen	22		35	
	Âge médian	17		35	
Nord-Ouest					
Total	Tous les âges - total	9 470	100%	615	100%
	< 12	3 355	35%	100	16%
	12-14	605	6%	15	2%
	15 - 17	545	6%	10	2%
	18 - 24	1 080	11%	45	7%
	25 - 34	1 515	16%	195	32%
	35 - 44	970	10%	105	17%
	45 - 54	600	6%	80	13%
	55+	810	9%	65	11%
	Âge moyen	23		32	
	Âge médian	19		31	
Réserves	Tous les âges - total	2 525	100%	65	100%
	< 12	855	34%	10	15%
	12-14	160	6%	-	-
	15 - 17	135	5%	-	-
	18 - 24	305	12%	10	15%
	25 - 34	445	18%	30	46%
	35 - 44	245	10%	-	-
	45 - 54	165	7%	10	15%
	55+	220	9%	10	15%
	Âge moyen	24		31	
	Âge médian	20		28	

Tableau 4 (suite)
Répartitions selon l'âge entre les populations autochtone et non autochtone, selon les regroupements de recensement, Saskatchewan^{1,2}, 1996

GÉOGRAPHIE	Identité autochtone		Identité non autochtone	
	N ^{bre}	%	N ^{bre}	%
Nord-Ouest (suite)				
Régions rurales				
Tous les âges - total	6 945	100%	545	100%
< 12	2 495	36%	90	17%
12-14	440	6%	15	3%
15 - 17	405	6%	10	2%
18 - 24	775	11%	40	7%
25 - 34	1 070	15%	165	30%
35 - 44	730	11%	100	18%
45 - 54	435	6%	75	14%
55+	585	8%	55	10%
Âge moyen	23		32	
Âge médian	19		31	

¹ S'applique uniquement aux données sur la population hors établissement.

² En raison de l'absence de données et de l'arrondissement, les totaux ne correspondent pas tous aux chiffres de la population totale.
Source : Recensement de la population de 1996, échantillon de 20 %, Statistique Canada.

Tableau 5

 Niveau de scolarité le plus élevé atteint par des personnes âgées de 15 ans et plus, selon les regroupements de recensement, Saskatchewan, 1996^{1 2}

GÉOGRAPHIE		Identité autochtone				Identité non autochtone			
		Total	Sexe masculin		Sexe féminin	Total	Sexe masculin		Sexe féminin
		N ^{bre}	%	%	%	N ^{bre}	%	%	%
SASKATCHEWAN									
Total	Total - Niveau de scolarité	63 915	100%	100%	100%	684 220	100%	100%	100%
	< d'une 9 ^e année	14 830	23%	25%	22%	83 860	12%	13%	11%
	9 ^e à 13 ^e année	26 700	42%	43%	41%	276 555	40%	41%	40%
	Collège / école de métiers	13 405	21%	21%	21%	171 070	25%	24%	26%
	Université	8 985	14%	11%	17%	152 735	22%	22%	23%
Régions urbaines	Total - Niveau de scolarité	25 300	100%	100%	100%	360 225	100%	100%	100%
	< d'une 9 ^e année	3 500	14%	14%	14%	31 175	9%	8%	9%
	9 ^e à 13 ^e année	11 220	44%	46%	43%	132 890	37%	37%	36%
	Collège / école de métiers	5 455	22%	22%	21%	93 200	26%	25%	27%
	Université	5 130	20%	18%	22%	102 960	29%	29%	28%
Réserves	Total - Niveau de scolarité	21 425	100%	100%	100%	610	100%	100%	100%
	< d'une 9 ^e année	6 875	32%	34%	30%	55	9%	15%	3%
	9 ^e à 13 ^e année	8 585	40%	40%	41%	180	30%	28%	29%
	Collège / école de métiers	3 865	18%	20%	16%	130	21%	20%	23%
	Université	2 100	10%	7%	13%	245	40%	37%	44%
Régions rurales	Total - Niveau de scolarité	17 235	100%	100%	100%	323 395	100%	100%	100%
	< d'une 9 ^e année	4 465	26%	28%	24%	52 630	16%	18%	14%
	9 ^e à 13 ^e année	6 905	40%	42%	38%	143 485	44%	45%	43%
	Collège / école de métiers	4 115	24%	23%	25%	77 740	24%	23%	25%
	Université	1 755	10%	6%	14%	49 530	15%	14%	17%
Sud-Est (1-2-5-6)									
Total	Total - Niveau de scolarité	12 615	100%	100%	100%	226 085	100%	100%	100%
	< d'une 9 ^e année	1 875	15%	16%	14%	23 645	10%	11%	10%
	9 ^e à 13 ^e année	5 525	44%	44%	43%	92 240	41%	41%	41%
	Collège / école de métiers	2 655	21%	22%	20%	53 820	24%	23%	25%
	Université	2 555	20%	17%	23%	56 375	25%	25%	25%
Régions urbaines	Total - Niveau de scolarité	7 800	100%	100%	100%	139 165	100%	100%	100%
	< d'une 9 ^e année	970	12%	13%	12%	10 830	8%	7%	8%
	9 ^e à 13 ^e année	3 540	45%	45%	46%	52 335	38%	37%	38%
	Collège / école de métiers	1 440	18%	20%	17%	33 265	24%	23%	25%
	Université	1 850	24%	21%	26%	42 735	31%	32%	30%
Réserves	Total - Niveau de scolarité	3 040	100%	100%	100%	150	100%	100%	100%
	< d'une 9 ^e année	610	20%	21%	20%	10	7%	-	-
	9 ^e à 13 ^e année	1 155	38%	39%	37%	65	43%	43%	41%
	Collège / école de métiers	750	25%	28%	21%	45	30%	29%	29%
	Université	525	17%	13%	22%	40	27%	21%	24%
Régions rurales	Total - Niveau de scolarité	1 780	100%	100%	100%	86 770	100%	100%	100%
	< d'une 9 ^e année	300	17%	18%	15%	12 805	15%	17%	13%
	9 ^e à 13 ^e année	830	47%	51%	43%	39 845	46%	47%	45%
	Collège / école de métiers	465	26%	21%	30%	20 515	24%	22%	25%
	Université	180	10%	8%	11%	13 610	16%	14%	17%
Sud-Ouest (3-4-7-8)									
Total	Total - Niveau de scolarité	1 240	100%	100%	100%	83 035	100%	100%	100%
	< d'une 9 ^e année	170	14%	16%	12%	10 570	13%	14%	12%
	9 ^e à 13 ^e année	640	52%	50%	52%	35 840	43%	44%	42%
	Collège / école de métiers	315	25%	24%	26%	23 080	28%	27%	29%
	Université	115	9%	9%	9%	13 540	16%	16%	17%
Régions urbaines	Total - Niveau de scolarité	750	100%	100%	100%	36 280	100%	100%	100%
	< d'une 9 ^e année	85	11%	11%	10%	3 945	11%	11%	11%
	9 ^e à 13 ^e année	400	53%	51%	56%	15 200	42%	42%	42%
	Collège / école de métiers	185	25%	27%	24%	10 840	30%	30%	30%
	Université	75	10%	11%	9%	6 290	17%	18%	17%

Tableau 5 (suite)

 Niveau de scolarité le plus élevé atteint par des personnes âgées de 15 ans et plus, selon les regroupements de recensement, Saskatchewan, 1996^{1 2}

GÉOGRAPHIE		Identité autochtone				Identité non autochtone			
		Total	Sexe masculin		Sexe féminin	Total	Sexe masculin		Sexe féminin
		N ^{bre}	%	%	%	N ^{bre}	%	%	%
Sud-Ouest (3-4-7-8) (suite)									
Régions rurales	Total - Niveau de scolarité	495	100%	100%	100%	46 760	100%	100%	100%
	< d'une 9 ^e année	85	17%	20%	13%	6 625	14%	16%	12%
	9 ^e à 13 ^e année	245	49%	50%	47%	20 640	44%	45%	43%
	Collège / école de métiers	130	26%	23%	31%	12 240	26%	25%	28%
	Université	35	7%	7%	7%	7 250	16%	14%	17%
Centre-Est (9-10-11)									
Total	Total - Niveau de scolarité	12 645	100%	100%	100%	210 740	100%	100%	100%
	< d'une 9 ^e année	2 210	17%	16%	18%	23 725	11%	11%	11%
	9 ^e à 13 ^e année	5 205	41%	45%	38%	77 885	37%	38%	36%
	Collège / école de métiers	2 695	21%	22%	21%	52 800	25%	24%	26%
	Université	2 535	20%	17%	23%	56 325	27%	27%	27%
Régions urbaines	Total - Niveau de scolarité	9 720	100%	100%	100%	150 420	100%	100%	100%
	< d'une 9 ^e année	1 430	15%	13%	16%	12 305	8%	8%	9%
	9 ^e à 13 ^e année	3 965	41%	46%	37%	51 575	34%	36%	33%
	Collège / école de métiers	2 125	22%	22%	22%	39 135	26%	24%	28%
	Université	2 205	23%	20%	25%	47 395	32%	32%	31%
Réserves	Total - Niveau de scolarité	2 000	100%	100%	100%	15	100%	100%	100%
	< d'une 9 ^e année	585	29%	31%	27%	-	-	-	-
	9 ^e à 13 ^e année	805	40%	39%	41%	-	-	-	100%
	Collège / école de métiers	355	18%	21%	15%	10	67%	100%	-
	Université	250	13%	10%	16%	10	67%	100%	100%
Régions rurales	Total - Niveau de scolarité	925	100%	100%	100%	60 300	100%	100%	100%
	< d'une 9 ^e année	200	22%	18%	24%	11 415	19%	20%	18%
	9 ^e à 13 ^e année	430	46%	51%	43%	26 305	44%	45%	42%
	Collège / école de métiers	210	23%	26%	19%	13 660	23%	22%	23%
	Université	85	9%	5%	13%	8 925	15%	13%	16%
Centre-Ouest (12-13)									
Total	Total - Niveau de scolarité	1 990	100%	100%	100%	34 590	100%	100%	100%
	< d'une 9 ^e année	525	26%	31%	23%	4 240	12%	14%	10%
	9 ^e à 13 ^e année	935	47%	47%	47%	15 790	46%	47%	44%
	Collège / école de métiers	320	16%	15%	18%	8 905	26%	23%	28%
	Université	210	11%	8%	13%	5 660	16%	15%	18%
Réserves	Total - Niveau de scolarité	1 460	100%	100%	100%	15	100%	100%	100%
	< d'une 9 ^e année	460	32%	34%	29%	-	-	-	-
	9 ^e à 13 ^e année	730	50%	49%	50%	10	67%	100%	100%
	Collège / école de métiers	165	11%	11%	11%	-	-	-	-
	Université	105	7%	6%	8%	-	-	-	-
Régions rurales	Total - Niveau de scolarité	530	100%	100%	100%	34 575	100%	100%	100%
	< d'une 9 ^e année	65	12%	19%	9%	4 235	12%	14%	10%
	9 ^e à 13 ^e année	205	39%	38%	37%	15 775	46%	47%	44%
	Collège / école de métiers	155	29%	26%	31%	8 905	26%	23%	28%
	Université	105	20%	14%	23%	5 655	16%	15%	18%
Est (14-15)									
Total	Total - Niveau de scolarité	10 880	100%	100%	100%	79 995	100%	100%	100%
	< d'une 9 ^e année	1 930	18%	19%	16%	14 460	18%	20%	16%
	9 ^e à 13 ^e année	4 900	45%	48%	43%	33 180	41%	42%	41%
	Collège / école de métiers	2 480	23%	23%	23%	19 360	24%	23%	25%
	Université	1 570	14%	11%	18%	13 000	16%	15%	18%
Régions urbaines	Total - Niveau de scolarité	5 260	100%	100%	100%	20 165	100%	100%	100%
	< d'une 9 ^e année	745	14%	15%	13%	2 290	11%	11%	12%
	9 ^e à 13 ^e année	2 365	45%	48%	42%	7 690	38%	38%	38%
	Collège / école de métiers	1 295	25%	24%	25%	5 810	29%	29%	28%
	Université	860	16%	13%	19%	4 375	22%	21%	22%

Tableau 5 (suite)

 Niveau de scolarité le plus élevé atteint par des personnes âgées de 15 ans et plus, selon les regroupements de recensement, Saskatchewan, 1996^{1 2}

GÉOGRAPHIE		Identité autochtone				Identité non autochtone				
		Total	Sexe masculin	Sexe féminin	Total	Sexe masculin	Sexe féminin			
		N ^{bre}	%	%	N ^{bre}	%	%	%		
Est (14-15) (suite)	Réserves	Total - Niveau de scolarité	2,820	100%	100%	60	100%	100%	100%	
		< d'une 9 ^e année	685	24%	25%	10	17%	-	-	
		9 ^e à 13 ^e année	1,310	46%	47%	20	33%	-	50%	
		Collège / école de métiers	550	20%	20%	15	25%	33%	33%	
		Université	280	10%	8%	15	25%	33%	33%	
Régions rurales	Régions rurales	Total - Niveau de scolarité	2,805	100%	100%	59,770	100%	100%	100%	
		< d'une 9 ^e année	505	18%	21%	12,160	20%	22%	18%	
		9 ^e à 13 ^e année	1,235	44%	46%	25,470	43%	43%	42%	
		Collège / école de métiers	630	22%	24%	13,535	23%	21%	24%	
		Université	430	15%	9%	8,610	14%	13%	16%	
Ouest 1 (16)	Total	Total - Niveau de scolarité	4,685	100%	100%	23,270	100%	100%	100%	
		< d'une 9 ^e année	1,155	25%	29%	3,960	17%	19%	15%	
		9 ^e à 13 ^e année	2,190	47%	46%	9,930	43%	43%	42%	
		Collège / école de métiers	870	19%	18%	5,710	25%	23%	26%	
		Université	465	10%	7%	3,660	16%	14%	17%	
	Régions urbaines	Régions urbaines	Total - Niveau de scolarité	1,205	100%	100%	9,390	100%	100%	100%
			< d'une 9 ^e année	170	14%	22%	1,335	14%	14%	14%
			9 ^e à 13 ^e année	690	57%	49%	3,710	40%	41%	39%
			Collège / école de métiers	245	20%	19%	2,665	28%	28%	29%
			Université	105	9%	8%	1,685	18%	17%	18%
	Réserves	Réserves	Total - Niveau de scolarité	2,485	100%	100%	40	100%	100%	100%
			< d'une 9 ^e année	795	32%	35%	-	-	-	-
			9 ^e à 13 ^e année	1,015	41%	41%	10	25%	67%	40%
			Collège / école de métiers	405	16%	17%	10	25%	-	40%
			Université	260	10%	7%	20	50%	-	40%
Régions rurales	Régions rurales	Total - Niveau de scolarité	990	100%	100%	13,830	100%	100%	100%	
		< d'une 9 ^e année	190	19%	21%	2,625	19%	22%	15%	
		9 ^e à 13 ^e année	485	49%	56%	6,210	45%	45%	45%	
		Collège / école de métiers	220	22%	20%	3,035	22%	20%	24%	
		Université	105	11%	3%	1,960	14%	12%	16%	
Ouest 2 (17)	Total	Total - Niveau de scolarité	5,625	100%	100%	21,700	100%	100%	100%	
		< d'une 9 ^e année	1,695	30%	33%	2,860	13%	16%	11%	
		9 ^e à 13 ^e année	2,395	43%	45%	10,030	46%	46%	46%	
		Collège / école de métiers	995	18%	16%	5,835	27%	27%	27%	
		Université	535	10%	6%	2,965	14%	12%	16%	
	Régions urbaines	Régions urbaines	Total - Niveau de scolarité	560	100%	100%	4,805	100%	100%	100%
			< d'une 9 ^e année	105	19%	22%	460	10%	10%	9%
			9 ^e à 13 ^e année	260	46%	47%	2,375	49%	47%	52%
			Collège / école de métiers	160	29%	22%	1,485	31%	34%	28%
			Université	40	7%	8%	480	10%	9%	11%
	Réserves	Réserves	Total - Niveau de scolarité	3,150	100%	100%	90	100%	100%	100%
			< d'une 9 ^e année	1,040	33%	35%	-	-	-	22%
			9 ^e à 13 ^e année	1,390	44%	44%	30	33%	44%	44%
			Collège / école de métiers	435	14%	14%	20	22%	22%	-
			Université	285	9%	7%	30	33%	22%	44%
Régions rurales	Régions rurales	Total - Niveau de scolarité	1,915	100%	100%	16,800	100%	100%	100%	
		< d'une 9 ^e année	550	29%	34%	2,395	14%	17%	11%	
		9 ^e à 13 ^e année	745	39%	44%	7,620	45%	46%	45%	
		Collège / école de métiers	405	21%	18%	4,330	26%	25%	27%	
		Université	210	11%	5%	2,455	15%	12%	17%	

Tableau 5 (suite)

 Niveau de scolarité le plus élevé atteint par des personnes âgées de 15 ans et plus, selon les regroupements de recensement, Saskatchewan, 1996^{1 2}

GÉOGRAPHIE		Identité autochtone				Identité non autochtone			
		Total	Sexe masculin		Sexe féminin	Total	Sexe masculin		Sexe féminin
		N ^{bre}	%	%	%	N ^{bre}	%	%	%
Division de recensement 18									
Total	Total - Niveau de scolarité	14 280	100%	100%	100%	4 820	100%	100%	100%
	< d'une 9 ^e année	5 270	37%	39%	35%	390	8%	10%	6%
	9 ^e à 13 ^e année	4 915	34%	34%	35%	1 660	34%	34%	34%
	Collège / école de métiers	3 105	22%	23%	21%	1 560	32%	33%	32%
	Université	990	7%	5%	9%	1 205	25%	23%	28%
Réserves	Total - Niveau de scolarité	6 480	100%	100%	100%	230	100%	100%	100%
	< d'une 9 ^e année	2 705	42%	44%	39%	20	9%	12%	-
	9 ^e à 13 ^e année	2 180	34%	32%	36%	35	15%	20%	14%
	Collège / école de métiers	1 200	19%	21%	16%	40	17%	16%	14%
	Université	390	6%	4%	8%	135	59%	48%	64%
Régions rurales	Total - Niveau de scolarité	7 805	100%	100%	100%	4 585	100%	100%	100%
	< d'une 9 ^e année	2 565	33%	35%	31%	375	8%	10%	6%
	9 ^e à 13 ^e année	2 730	35%	35%	35%	1 625	35%	35%	35%
	Collège / école de métiers	1 900	24%	25%	24%	1 520	33%	34%	33%
	Université	605	8%	5%	10%	1 065	23%	21%	26%
Athabasca									
Total	Total - Niveau de scolarité	1 455	100%	100%	100%	115	100%	100%	100%
	< d'une 9 ^e année	815	56%	62%	50%	-	-	17%	-
	9 ^e à 13 ^e année	435	30%	25%	35%	20	17%	25%	-
	Collège / école de métiers	165	11%	12%	11%	20	17%	25%	-
	Université	40	3%	1%	4%	75	65%	58%	73%
Réserves	Total - Niveau de scolarité	1 345	100%	100%	100%	80	100%	100%	100%
	< d'une 9 ^e année	775	58%	66%	51%	-	-	-	-
	9 ^e à 13 ^e année	400	30%	25%	35%	-	-	-	-
	Collège / école de métiers	135	10%	10%	10%	10	13%	-	-
	Université	35	3%	-	4%	60	75%	63%	75%
Régions rurales	Total - Niveau de scolarité	110	100%	100%	100%	40	100%	100%	100%
	< d'une 9 ^e année	40	36%	36%	36%	-	-	-	-
	9 ^e à 13 ^e année	35	32%	18%	36%	15	38%	-	67%
	Collège / école de métiers	30	27%	27%	27%	10	25%	-	-
	Université	10	9%	-	-	15	38%	-	-
Centre-Nord									
Total	Total - Niveau de scolarité	4 230	100%	100%	100%	2 105	100%	100%	100%
	< d'une 9 ^e année	1 420	34%	34%	33%	105	5%	6%	4%
	9 ^e à 13 ^e année	1 450	34%	33%	35%	695	33%	36%	30%
	Collège / école de métiers	935	22%	25%	19%	700	33%	33%	34%
	Université	425	10%	8%	12%	600	29%	24%	33%
Réserves	Total - Niveau de scolarité	2 345	100%	100%	100%	45	100%	100%	100%
	< d'une 9 ^e année	915	39%	39%	39%	10	22%	33%	-
	9 ^e à 13 ^e année	845	36%	34%	38%	15	33%	33%	67%
	Collège / école de métiers	410	17%	21%	14%	10	22%	33%	-
	Université	170	7%	6%	9%	10	22%	33%	-
Régions rurales	Total - Niveau de scolarité	1 885	100%	100%	100%	2 060	100%	100%	100%
	< d'une 9 ^e année	500	27%	28%	26%	100	5%	5%	4%
	9 ^e à 13 ^e année	605	32%	33%	32%	685	33%	36%	30%
	Collège / école de métiers	525	28%	30%	26%	690	33%	33%	34%
	Université	255	14%	10%	16%	590	29%	25%	33%
Nord-Est									
Total	Total - Niveau de scolarité	3 085	100%	100%	100%	2 090	100%	100%	100%
	< d'une 9 ^e année	1 065	35%	35%	34%	240	11%	13%	9%
	9 ^e à 13 ^e année	1 230	40%	40%	40%	850	41%	37%	44%
	Collège / école de métiers	595	19%	20%	18%	710	34%	36%	32%
	Université	195	6%	4%	8%	290	14%	13%	14%

Tableau 5 (suite)

 Niveau de scolarité le plus élevé atteint par des personnes âgées de 15 ans et plus, selon les regroupements de recensement, Saskatchewan, 1996²

GÉOGRAPHIE		Identité autochtone				Identité non autochtone			
		Total	Sexe masculin		Sexe féminin	Total	Sexe masculin		Sexe féminin
		N ^{bre}	%	%	%	N ^{bre}	%	%	%
Nord-Est (suite)									
Réserves	Total - Niveau de scolarité	1 285	100%	100%	100%	55	100%	100%	100%
	< d'une 9 ^e année	545	42%	44%	41%	10	18%	-	-
	9 ^e à 13 ^e année	470	37%	37%	37%	10	18%	-	40%
	Collège / école de métiers	210	16%	17%	16%	10	18%	-	-
	Université	60	5%	3%	7%	25	45%	50%	60%
Régions rurales	Total - Niveau de scolarité	1 800	100%	100%	100%	2 040	100%	100%	100%
	< d'une 9 ^e année	520	29%	28%	29%	235	12%	14%	9%
	9 ^e à 13 ^e année	760	42%	42%	42%	835	41%	38%	45%
	Collège / école de métiers	385	21%	23%	19%	705	35%	36%	33%
	Université	135	8%	6%	9%	260	13%	12%	14%
Nord-Ouest									
Total	Total - Niveau de scolarité	5 510	100%	100%	100%	500	100%	100%	100%
	< d'une 9 ^e année	1 970	36%	39%	33%	45	9%	13%	4%
	9 ^e à 13 ^e année	1 795	33%	32%	33%	95	19%	23%	17%
	Collège / école de métiers	1 410	26%	25%	26%	125	25%	25%	26%
	Université	335	6%	3%	9%	240	48%	42%	53%
Réserves	Total - Niveau de scolarité	1 505	100%	100%	100%	55	100%	100%	100%
	< d'une 9 ^e année	470	31%	34%	29%	-	-	-	-
	9 ^e à 13 ^e année	460	31%	29%	32%	-	-	-	-
	Collège / école de métiers	450	30%	34%	26%	15	27%	40%	29%
	Université	120	8%	4%	13%	40	73%	80%	57%
Régions rurales	Total - Niveau de scolarité	4 005	100%	100%	100%	445	100%	100%	100%
	< d'une 9 ^e année	1 500	37%	41%	34%	40	9%	15%	5%
	9 ^e à 13 ^e année	1 330	33%	34%	33%	90	20%	23%	20%
	Collège / école de métiers	960	24%	22%	26%	110	25%	25%	27%
	Université	210	5%	3%	7%	200	45%	40%	51%

¹ S'applique uniquement aux données sur la population hors établissement.

² En raison de l'absence de données et de l'arrondissement, les totaux ne correspondent pas tous aux chiffres de la population totale.

- Néant ou zéro

Source : Recensement de la population de 1996, échantillon de 20 %, Statistique Canada.

Tableau 6

 Activité chez les populations autochtone et non autochtone pour les personnes âgées de 15 ans et plus, selon les regroupements de recensement, Saskatchewan, 1996 ¹²

GÉOGRAPHIE	Identité autochtone						Identité non autochtone					
	Total		Sexe masculin		Sexe féminin		Total		Sexe masculin		Sexe féminin	
	N ^{bre}	%	N ^{bre}	%	N ^{bre}	%	N ^{bre}	%	N ^{bre}	%	N ^{bre}	%
SASKATCHEWAN												
Total												
Total de la population de 15 ans +	63 915	100%	30 330	100%	33 585	100%	684 220	100%	336 400	100%	347 815	100%
Population active totale	32 670	51%	18 040	59%	14 635	44%	470 825	69%	256 615	76%	214 210	62%
Personnes occupées	24 190	...	12 825	...	11 365	...	443 095	...	241 625	...	201 465	...
En chômage	8 480	...	5 215	...	3 265	...	27 730	...	14 990	...	12 745	...
Inactifs	31 240	49%	12 290	41%	18 950	56%	213 390	31%	79 785	24%	133 605	38%
Taux de chômage	26,0	...	28,9	...	22,3	...	5,9	...	5,8	...	5,9	...
Régions urbaines												
Total de la population de 15 ans +	25 300	100%	11 240	100%	14 060	100%	360 225	100%	171 780	100%	188 445	100%
Population active totale	14 035	55%	7 465	66%	6 575	47%	248 230	69%	129 240	75%	118 985	63%
Personnes occupées	10 435	...	5 480	...	4 950	...	231 365	...	120 125	...	111 240	...
En chômage	3 605	...	1 985	...	1 625	...	16 860	...	9 115	...	7 745	...
Inactifs	11 260	45%	3 780	34%	7 480	53%	112 000	31%	42 540	25%	69 455	37%
Taux de chômage	25,7	...	26,5	...	24,7	...	6,8	...	7,1	...	6,5	...
Réserves												
Total de la population de 15 ans +	21 425	100%	11 045	100%	10 375	100%	610	100%	295	100%	310	100%
Population active totale	9 110	43%	5 480	50%	3 630	35%	425	70%	215	73%	215	69%
Personnes occupées	6 420	...	3 600	...	2 825	...	375	...	180	...	195	...
En chômage	2 690	...	1 885	...	810	...	55	...	40	...	15	...
Inactifs	12 315	57%	5 570	50%	6 745	65%	185	30%	85	29%	100	32%
Taux de chômage	29,5	...	34,3	...	22,3	...	12,9	...	16,3	...	7,0	...
Régions rurales												
Total de la population de 15 ans +	17 240	100%	8 075	100%	9 170	100%	323 395	100%	164 325	100%	159 065	100%
Population active totale	9 550	55%	5 120	63%	4 430	48%	222 185	69%	127 170	77%	95 020	60%
Personnes occupées	7 350	...	3 755	...	3 595	...	211 365	...	121 330	...	90 035	...
En chômage	2 205	...	1 365	...	835	...	10 820	...	5 835	...	4 985	...
Inactifs	7 685	45%	2 950	37%	4 735	52%	101 205	31%	37 160	23%	64 045	40%
Taux de chômage	23,0	...	26,7	...	18,8	...	4,9	...	4,6	...	5,2	...
Sud-Est (1-2-5-6)												
Total												
Total de la population de 15 ans +	12 615	100%	6 000	100%	6 610	100%	226 085	100%	110 480	100%	115 600	100%
Population active totale	7 080	56%	3 840	64%	3 230	49%	156 465	69%	83 915	76%	72 550	63%
Personnes occupées	5 210	...	2 780	...	2 430	...	147 370	...	78 875	...	68 495	...
En chômage	1 865	...	1 065	...	805	...	9 095	...	5 040	...	4 055	...
Inactifs	5 535	44%	2 155	36%	3 380	51%	69 615	31%	26 565	24%	43 050	37%
Taux de chômage	26,3	...	27,7	...	24,7	...	5,8	...	6,0	...	5,6	...
Régions urbaines												
Total de la population de 15 ans +	7 800	100%	3 600	100%	4 195	100%	139 165	100%	66 680	100%	72 480	100%
Population active totale	4 470	57%	2 370	66%	2 105	50%	97 785	70%	50 560	76%	47 225	65%
Personnes occupées	3 295	...	1 735	...	1 560	...	91 420	...	46 990	...	44 425	...
En chômage	1 180	...	630	...	545	...	6 370	...	3 565	...	2 805	...
Inactifs	3 325	43%	1 235	34%	2 090	50%	41 375	30%	16 120	24%	25 255	35%
Taux de chômage	26,3	...	26,6	...	25,9	...	6,5	...	7,1	...	5,9	...
Réserves												
Total de la population de 15 ans +	3 035	100%	1 560	100%	1 480	100%	150	100%	70	100%	80	100%
Population active totale	1 595	53%	910	58%	685	46%	105	70%	50	71%	55	69%
Personnes occupées	1 170	...	640	...	530	...	95	...	45	...	50	...
En chômage	425	...	270	...	155	...	10	...	10	...	0	...
Inactifs	1 440	47%	645	41%	795	54%	50	33%	25	36%	25	31%
Taux de chômage	26,9	...	29,7	...	23,4	...	10,0	...	20,0	...	-	...
Régions rurales												
Total de la population de 15 ans +	1 775	100%	840	100%	940	100%	86 770	100%	43 730	100%	43 040	100%
Population active totale	1 010	57%	565	67%	440	47%	58 580	68%	33 310	76%	25 265	59%
Personnes occupées	745	...	405	...	340	...	55 860	...	31 835	...	24 020	...
En chômage	260	...	160	...	100	...	2 720	...	1 470	...	1 245	...
Inactifs	770	43%	270	32%	495	53%	28 190	32%	10 420	24%	17 770	41%
Taux de chômage	25,9	...	28,3	...	22,7	...	4,6	...	4,4	...	4,9	...

Tableau 6 (suite)

 Activité chez les populations autochtone et non autochtone pour les personnes âgées de 15 ans et plus, selon les regroupements de recensement, Saskatchewan, 1996¹²

GÉOGRAPHIE	Identité autochtone						Identité non autochtone					
	Total		Sexe masculin		Sexe féminin		Total		Sexe masculin		Sexe féminin	
	N ^{bre}	%	N ^{bre}	%	N ^{bre}	%	N ^{bre}	%	N ^{bre}	%	N ^{bre}	%
Sud-Ouest (3-4-7-8)												
Total												
Total de la population de 15 ans +	1 245	100%	540	100%	705	100%	83 035	100%	41 095	100%	41 940	100%
Population active totale	800	64%	375	69%	420	60%	56 650	68%	31 390	76%	25 265	60%
Personnes occupées	690	...	320	...	365	...	54 230	...	30 245	...	23 985	...
En chômage	110	...	55	...	50	...	2 420	...	1 145	...	1 275	...
Inactifs	440	35%	160	30%	285	40%	26 385	32%	9 710	24%	16 680	40%
Taux de chômage	13,8	...	15,8	...	11,9	...	4,3	...	3,6	...	5,0	...
Régions urbaines												
Total de la population de 15 ans +	750	100%	320	100%	430	100%	36 280	100%	17 190	100%	19 085	100%
Population active totale	465	62%	225	70%	245	57%	22 810	63%	11 990	70%	10 820	57%
Personnes occupées	405	...	195	...	210	...	21 370	...	11 295	...	10 070	...
En chômage	60	...	25	...	35	...	1 445	...	690	...	755	...
Inactifs	280	37%	95	30%	180	42%	13 470	37%	5 205	30%	8 260	43%
Taux de chômage	12,8	...	11,4	...	14,0	...	6,3	...	5,8	...	7,0	...
Régions rurales												
Total de la population de 15 ans +	490	100%	215	100%	275	100%	46 760	100%	23 905	100%	22 850	100%
Population active totale	330	67%	155	72%	175	64%	33 840	72%	19 400	81%	14 440	63%
Personnes occupées	285	...	130	...	155	...	32 865	...	18 950	...	13 920	...
En chômage	50	...	30	...	20	...	975	...	450	...	520	...
Inactifs	160	33%	60	28%	100	36%	12 915	28%	4 505	19%	8 415	37%
Taux de chômage	13,6	...	16,1	...	11,8	...	2,9	...	2,3	...	3,6	...
Centre-Est (9-10-11)												
Total												
Total de la population de 15 ans +	12 645	100%	5 735	100%	6 915	100%	210 740	100%	102 180	100%	108 555	100%
Population active totale	6 375	50%	3 565	62%	2 815	41%	144 665	69%	77 670	76%	66 995	62%
Personnes occupées	4 705	...	2 605	...	2 105	...	135 265	...	72 630	...	62 630	...
En chômage	1 670	...	960	...	710	...	9 400	...	5 040	...	4 360	...
Inactifs	6 270	50%	2 170	38%	4 095	59%	66 070	31%	24 510	24%	41 565	38%
Taux de chômage	26,2	...	27,0	...	25,2	...	6,5	...	6,5	...	6,5	...
Régions urbaines												
Total de la population de 15 ans +	9 720	100%	4 260	100%	5 460	100%	150 420	100%	71 635	100%	78 785	100%
Population active totale	5 075	52%	2 810	66%	2 265	41%	104 480	69%	54 625	76%	49 850	63%
Personnes occupées	3 715	...	2 050	...	1 665	...	97 155	...	50 675	...	46 485	...
En chômage	1 365	...	760	...	600	...	7 325	...	3 950	...	3 370	...
Inactifs	4 645	48%	1 450	34%	3 190	58%	45 935	31%	17 005	24%	28 935	37%
Taux de chômage	26,8	...	27,0	...	26,5	...	7,0	...	7,2	...	6,8	...
Réserves												
Total de la population de 15 ans +	2 000	100%	1 035	100%	965	100%	15	100%	10	100%	10	100%
Population active totale	830	42%	490	47%	340	35%	10	67%	-	-	10	100%
Personnes occupées	630	...	355	...	270	...	-	...	-	...	10	...
En chômage	205	...	140	...	65	...	10	...	-	...	-	...
Inactifs	1 170	59%	545	53%	625	65%	-	...	-	...	-	...
Taux de chômage	24,1	...	28,6	...	19,1	...	0,0	...	100,0	...	-	...
Régions rurales												
Total de la population de 15 ans +	925	100%	430	100%	490	100%	60 300	100%	30 540	100%	29 765	100%
Population active totale	470	51%	260	60%	210	43%	40 175	67%	23 040	75%	17 130	58%
Personnes occupées	365	...	200	...	165	...	38 095	...	21 955	...	16 140	...
En chômage	105	...	65	...	40	...	2 080	...	1 085	...	990	...
Inactifs	455	49%	170	40%	280	57%	20 130	33%	7 500	25%	12 630	42%
Taux de chômage	22,1	...	25,0	...	22,0	...	5,2	...	4,7	...	5,8	...
Centre-Ouest (12-13)												
Total												
Total de la population de 15 ans +	1 990	100%	995	100%	995	100%	34 590	100%	17 610	100%	16 980	100%
Population active totale	765	38%	430	43%	335	34%	24 855	72%	14 225	81%	10 635	63%
Personnes occupées	640	...	350	...	285	...	23 875	...	13 685	...	10 195	...
En chômage	125	...	75	...	50	...	980	...	535	...	445	...
Inactifs	1 225	62%	565	57%	655	66%	9 735	28%	3 390	19%	6 345	37%
Taux de chômage	17,0	...	18,6	...	13,4	...	3,9	...	3,8	...	4,2	...

Tableau 6 (suite)

 Activité chez les populations autochtone et non autochtone pour les personnes âgées de 15 ans et plus, selon les regroupements de recensement, Saskatchewan, 1996 ¹²

GÉOGRAPHIE	Identité autochtone						Identité non autochtone					
	Total		Sexe masculin		Sexe féminin		Total		Sexe masculin		Sexe féminin	
	N ^{bre}	%	N ^{bre}	%	N ^{bre}	%	N ^{bre}	%	N ^{bre}	%	N ^{bre}	%
Centre-Ouest (12-13)(suite)												
Régions rurales												
Total de la population de 15 ans +	530	100%	210	100%	320	100%	34 570	100%	17 605	100%	16 970	100%
Population active totale	330	62%	155	74%	175	55%	24 850	72%	14 220	81%	10 630	63%
Personnes occupées	295	...	140	...	150	...	23 870	...	13 685	...	10 190	...
En chômage	35	...	10	...	25	...	980	...	535	...	440	...
Inactifs	200	38%	55	26%	145	45%	9 720	28%	3 385	19%	6 340	37%
Taux de chômage	10,6	...	6,5	...	11,4	...	3,9	...	3,8	...	4,1	...
Est (14-15)												
Total												
Total de la population de 15 ans +	10 880	100%	5 020	100%	5 865	100%	80 000	100%	39 845	100%	40 150	100%
Population active totale	5 945	55%	3 185	63%	2 765	47%	53 550	67%	29 870	75%	23 685	59%
Personnes occupées	4 535	...	2 315	...	2 220	...	49 785	...	27 765	...	22 025	...
En chômage	1 415	...	870	...	540	...	3 765	...	2 110	...	1 660	...
Inactifs	4 935	45%	1 835	37%	3 095	53%	26 445	33%	9 975	25%	16 470	41%
Taux de chômage	23,7	...	27,2	...	19,5	...	7,0	...	7,1	...	7,0	...
Régions urbaines												
Total de la population de 15 ans +	5 260	100%	2 315	100%	2 945	100%	20 165	100%	9 460	100%	10 710	100%
Population active totale	3 095	59%	1 590	69%	1 500	51%	13 575	67%	6 940	73%	6 640	62%
Personnes occupées	2 375	...	1 185	...	1 190	...	12 470	...	6 320	...	6 150	...
En chômage	720	...	405	...	315	...	1 110	...	620	...	490	...
Inactifs	2 165	41%	725	31%	1 440	49%	6 590	33%	2 520	27%	4 070	38%
Taux de chômage	23,1	...	25,5	...	20,6	...	8,2	...	8,9	...	7,4	...
Réerves												
Total de la population de 15 ans +	2 815	100%	1 460	100%	1 360	100%	65	100%	35	100%	30	100%
Population active totale	1 185	42%	745	51%	440	32%	35	54%	20	57%	15	50%
Personnes occupées	820	...	470	...	350	...	20	...	10	...	15	...
En chômage	365	...	275	...	85	...	10	...	10	...	-	...
Inactifs	1 635	58%	710	49%	920	68%	25	38%	15	43%	15	50%
Taux de chômage	30,4	...	37,6	...	20,5	...	42,9	...	66,7	...	-	...
Régions rurales												
Total de la population de 15 ans +	2 805	100%	1 245	100%	1 555	100%	59 770	100%	30 355	100%	29 415	100%
Population active totale	1 670	60%	845	68%	820	53%	39 940	67%	22 910	75%	17 025	58%
Personnes occupées	1 335	...	660	...	675	...	37 290	...	21 435	...	15 855	...
En chômage	330	...	185	...	145	...	2 645	...	1 480	...	1 165	...
Inactifs	1 135	40%	400	32%	735	47%	19 830	33%	7 445	25%	12 385	42%
Taux de chômage	19,8	...	22,5	...	17,6	...	6,6	...	6,5	...	6,9	...
Ouest 1 (16)												
Total												
Total de la population de 15 ans +	4 685	100%	2 270	100%	2 415	100%	23 265	100%	11 515	100%	11 755	100%
Population active totale	2 255	48%	1 240	55%	1 015	42%	15 420	66%	8 585	75%	6 835	58%
Personnes occupées	1 495	...	760	...	735	...	14 455	...	8 050	...	6 405	...
En chômage	755	...	475	...	275	...	965	...	535	...	435	...
Inactifs	2 435	52%	1 030	45%	1 400	58%	7 845	34%	2 925	25%	4 920	42%
Taux de chômage	33,5	...	38,9	...	27,6	...	6,3	...	6,2	...	6,3	...
Régions urbaines												
Total de la population de 15 ans +	1 210	100%	495	100%	715	100%	9 390	100%	4 405	100%	4 990	100%
Population active totale	610	50%	310	63%	300	42%	5 980	64%	3 135	71%	2 845	57%
Personnes occupées	400	...	190	...	205	...	5 630	...	2 965	...	2 660	...
En chômage	205	...	115	...	95	...	350	...	165	...	180	...
Inactifs	600	50%	185	37%	415	58%	3 415	36%	1 270	29%	2 140	43%
Taux de chômage	33,6	...	37,1	...	31,7	...	5,8	...	5,3	...	6,3	...
Réerves												
Total de la population de 15 ans +	2 485	100%	1 290	100%	1 195	100%	40	100%	15	100%	25	100%
Population active totale	1 040	42%	620	48%	420	35%	25	63%	10	67%	15	60%
Personnes occupées	675	...	365	...	310	...	25	...	10	...	10	...
En chômage	365	...	255	...	115	...	-	...	10	...	-	...
Inactifs	1 440	58%	665	52%	775	65%	15	38%	-	-	10	40%
Taux de chômage	34,9	...	41,9	...	26,2	...	40,0	...	66,7	...	-	...

Tableau 6 (suite)

 Activité chez les populations autochtone et non autochtone pour les personnes âgées de 15 ans et plus, selon les regroupements de recensement, Saskatchewan, 1996 ^{1,2}

GÉOGRAPHIE	Identité autochtone						Identité non autochtone					
	Total		Sexe masculin		Sexe féminin		Total		Sexe masculin		Sexe féminin	
	N ^{br}	%	N ^{br}	%	N ^{br}	%	N ^{br}	%	N ^{br}	%	N ^{br}	%
Ouest 1 (16)(suite)												
Régions rurales												
Total de la population de 15 ans +	995	100%	485	100%	510	100%	13 830	100%	7 095	100%	6 745	100%
Population active totale	600	60%	305	63%	295	58%	9 415	68%	5 440	77%	3 975	59%
Personnes occupées	425	...	200	...	220	...	8 805	...	5 075	...	3 725	...
En chômage	180	...	105	...	75	...	610	...	365	...	250	...
Inactifs	390	39%	175	36%	215	42%	4 420	32%	1 655	23%	2 765	41%
Taux de chômage	29,8	...	34,4	...	25,4	...	6,5	...	6,7	...	6,2	...
Ouest 2 (17)												
Total												
Total de la population de 15 ans +	5 625	100%	2 690	100%	2 935	100%	21 700	100%	11 150	100%	10 545	100%
Population active totale	2 675	48%	1 445	54%	1 230	42%	15 545	72%	8 885	80%	6 660	63%
Personnes occupées	2 030	...	1 000	...	1 025	...	14 665	...	8 420	...	6 245	...
En chômage	645	...	440	...	205	...	885	...	470	...	415	...
Inactifs	2 950	52%	1 245	46%	1 705	58%	6 155	28%	2 265	20%	3 885	37%
Taux de chômage	23,9	...	30,6	...	16,7	...	5,7	...	5,2	...	6,2	...
Régions urbaines												
Total de la population de 15 ans +	555	100%	245	100%	315	100%	4 805	100%	2 410	100%	2 395	100%
Population active totale	320	58%	160	65%	155	49%	3 590	75%	1 995	83%	1 600	67%
Personnes occupées	235	...	125	...	115	...	3 325	...	1 875	...	1 450	...
En chômage	75	...	35	...	35	...	265	...	120	...	145	...
Inactifs	240	43%	85	35%	155	49%	1 215	25%	415	17%	800	33%
Taux de chômage	23,8	...	21,9	...	25,8	...	7,4	...	6,0	...	9,1	...
Réerves												
Total de la population de 15 ans +	3 150	100%	1 565	100%	1 585	100%	95	100%	40	100%	45	100%
Population active totale	1 180	37%	705	45%	475	30%	50	53%	25	63%	25	56%
Personnes occupées	840	...	460	...	380	...	40	...	25	...	20	...
En chômage	340	...	245	...	95	...	10	...	-	...	-	...
Inactifs	1 970	63%	860	55%	1 110	70%	40	42%	15	38%	20	44%
Taux de chômage	28,8	...	34,8	...	20,0	...	20,0	...	-	...	-	...
Régions rurales												
Total de la population de 15 ans +	1 915	100%	880	100%	1 035	100%	16 800	100%	8 700	100%	8 105	100%
Population active totale	1 175	61%	575	65%	600	58%	11 905	71%	6 865	79%	5 040	62%
Personnes occupées	950	...	420	...	530	...	11 295	...	6 525	...	4 775	...
En chômage	225	...	155	...	70	...	610	...	340	...	270	...
Inactifs	735	38%	300	34%	435	42%	4 895	29%	1 830	21%	3 065	38%
Taux de chômage	19,1	...	26,7	...	11,7	...	5,1	...	5,0	...	5,3	...
Division de recensement 18												
Total												
Total de la population de 15 ans +	14 280	100%	7 115	100%	7 160	100%	4 815	100%	2 530	100%	2 285	100%
Population active totale	6 805	48%	3 980	56%	2 820	39%	3 675	76%	2 080	82%	1 595	70%
Personnes occupées	4 895	...	2 700	...	2 195	...	3 460	...	1 965	...	1 495	...
En chômage	1 910	...	1 280	...	630	...	220	...	115	...	105	...
Inactifs	7 475	52%	3 135	44%	4 340	61%	1 140	24%	445	18%	690	30%
Taux de chômage	28,1	...	32,2	...	22,3	...	5,8	...	5,5	...	6,6	...
Réerves												
Total de la population de 15 ans +	6 480	100%	3 355	100%	3 120	100%	235	100%	120	100%	110	100%
Population active totale	2 840	44%	1 730	52%	1 105	35%	195	83%	100	83%	90	82%
Personnes occupées	1 945	...	1 100	...	840	...	175	...	90	...	85	...
En chômage	895	...	630	...	265	...	15	...	10	...	10	...
Inactifs	3 635	56%	1 620	48%	2 015	65%	40	17%	15	13%	20	18%
Taux de chômage	31,5	...	36,7	...	24,4	...	7,7	...	10,0	...	10,5	...
Régions rurales												
Total de la population de 15 ans +	7 800	100%	3 765	100%	4 045	100%	4 585	100%	2 405	100%	2 180	100%
Population active totale	3 965	51%	2 250	60%	1 715	42%	3 485	76%	1 975	82%	1 505	69%
Personnes occupées	2 950	...	1 595	...	1 355	...	3 285	...	1 880	...	1 405	...
En chômage	1 015	...	650	...	365	...	200	...	100	...	100	...
Inactifs	3 840	49%	1 510	40%	2 325	57%	1 100	24%	430	18%	670	31%
Taux de chômage	25,6	...	29,1	...	21,3	...	5,7	...	5,1	...	6,6	...

Tableau 6 (suite)

 Activité chez les populations autochtone et non autochtone pour les personnes âgées de 15 ans et plus, selon les regroupements de recensement, Saskatchewan, 1996 ¹²

GÉOGRAPHIE	Identité autochtone						Identité non autochtone					
	Total		Sexe masculin		Sexe féminin		Total		Sexe masculin		Sexe féminin	
	N ^{bre}	%	N ^{bre}	%	N ^{bre}	%	N ^{bre}	%	N ^{bre}	%	N ^{bre}	%
Athabasca												
Total												
Total de la population de 15 ans +	1 450	100%	725	100%	725	100%	115	100%	65	100%	50	100%
Population active totale	575	40%	320	44%	250	34%	105	91%	55	85%	45	90%
Personnes occupées	405	...	210	...	195	...	100	...	60	...	45	...
En chômage	165	...	105	...	60	...	-	...	10	...	-	...
Inactifs	880	61%	405	56%	470	65%	10	9%	-	-	10	20%
Taux de chômage	28,7	...	34,4	...	23,5	...	9,5	...	-	...	-	...
Réserves												
Total												
Total de la population de 15 ans +	1 340	100%	670	100%	670	100%	80	100%	40	100%	40	100%
Population active totale	505	38%	280	42%	225	34%	70	88%	40	100%	30	75%
Personnes occupées	355	...	185	...	170	...	65	...	35	...	35	...
En chômage	150	...	95	...	55	...	10	...	-	...	-	...
Inactifs	840	63%	395	59%	445	66%	10	13%	10	25%	-	-
Taux de chômage	28,7	...	33,3	...	24,4	...	-	...	-	...	-	...
Régions rurales												
Total												
Total de la population de 15 ans +	110	100%	55	100%	60	100%	40	100%	20	100%	15	100%
Population active totale	65	59%	35	64%	30	50%	30	75%	25	125%	10	67%
Personnes occupées	55	...	25	...	25	...	35	...	20	...	10	...
En chômage	15	...	15	...	-	...	-	...	-	...	-	...
Inactifs	40	36%	15	27%	25	42%	10	25%	-	...	10	67%
Taux de chômage	23,1	...	28,6	...	0,0	...	-	...	-	...	0,0	...
Centre-Nord												
Total												
Total de la population de 15 ans +	4 230	100%	2 140	100%	2 090	100%	2 105	100%	1 130	100%	975	100%
Population active totale	2 185	52%	1 350	63%	840	40%	1 735	82%	950	84%	785	81%
Personnes occupées	1 635	...	950	...	680	...	1 635	...	900	...	735	...
En chômage	550	...	395	...	155	...	100	...	50	...	50	...
Inactifs	2 045	48%	795	37%	1 250	60%	370	18%	175	15%	190	19%
Taux de chômage	25,2	...	29,3	...	18,5	...	6,1	...	5,3	...	6,4	...
Réserves												
Total												
Total de la population de 15 ans +	2 345	100%	1 220	100%	1 125	100%	45	100%	30	100%	15	100%
Population active totale	1 005	43%	670	55%	340	30%	35	78%	25	83%	10	67%
Personnes occupées	695	...	425	...	275	...	25	...	20	...	10	...
En chômage	315	...	245	...	70	...	-	...	10	...	10	...
Inactifs	1 340	57%	550	45%	785	70%	10	22%	10	33%	10	67%
Taux de chômage	31,3	...	36,8	...	19,1	...	28,6	...	40,0	...	-	...
Régions rurales												
Total												
Total de la population de 15 ans +	1 885	100%	920	100%	965	100%	2 060	100%	1 100	100%	960	100%
Population active totale	1 180	63%	680	74%	495	51%	1 700	83%	930	85%	775	81%
Personnes occupées	940	...	530	...	410	...	1 610	...	885	...	730	...
En chômage	235	...	150	...	90	...	90	...	40	...	50	...
Inactifs	705	37%	245	27%	460	48%	360	17%	175	16%	190	20%
Taux de chômage	20,3	...	22,1	...	18,0	...	5,3	...	4,3	...	6,5	...
Nord-Est												
Total												
Total de la population de 15 ans +	3 085	100%	1 550	100%	1 535	100%	2 090	100%	1 070	100%	1 020	100%
Population active totale	1 245	40%	725	47%	525	34%	1 420	68%	845	79%	580	57%
Personnes occupées	845	...	450	...	395	...	1 335	...	805	...	530	...
En chômage	405	...	275	...	125	...	85	...	40	...	45	...
Inactifs	1 840	60%	825	53%	1 015	66%	675	32%	225	21%	440	43%
Taux de chômage	32,5	...	37,9	...	25,0	...	6,0	...	4,7	...	7,8	...
Réserves												
Total												
Total de la population de 15 ans +	1 285	100%	670	100%	610	100%	55	100%	25	100%	25	100%
Population active totale	495	39%	295	44%	200	33%	40	73%	20	80%	20	80%
Personnes occupées	335	...	180	...	160	...	40	...	20	...	20	...
En chômage	160	...	115	...	45	...	10	...	-	...	10	...
Inactifs	795	62%	380	57%	415	68%	10	18%	10	40%	-	-
Taux de chômage	32,3	...	40,7	...	20,0	...	-	...	-	...	-	...

Tableau 6 (suite)

 Activité chez les populations autochtone et non autochtone pour les personnes âgées de 15 ans et plus, selon les regroupements de recensement, Saskatchewan, 1996^{1,2}

GÉOGRAPHIE	Identité autochtone						Identité non autochtone					
	Total		Sexe masculin		Sexe féminin		Total		Sexe masculin		Sexe féminin	
	N ^{bre}	%	N ^{bre}	%	N ^{bre}	%	N ^{bre}	%	N ^{bre}	%	N ^{bre}	%
Nord-Ouest (suite)												
Régions rurales												
Total de la population de 15 ans+	1 800	100%	880	100%	920	100%	2 040	100%	1 045	100%	995	100%
Population active totale	755	42%	430	49%	320	35%	1 380	68%	825	79%	555	56%
Personnes occupées	510	...	275	...	235	...	1 295	...	785	...	515	...
En chômage	245	...	155	...	90	...	85	...	40	...	40	...
Inactifs	1 045	58%	445	51%	600	65%	660	32%	220	21%	440	44%
Taux de chômage	31,8	...	36,8	...	28,1	...	5,8	...	4,8	...	7,2	...
Nord-Ouest												
Total												
Total de la population de 15 ans+	5 510	100%	2 700	100%	2 815	100%	500	100%	265	100%	235	100%
Population active totale	2 800	51%	1 590	59%	1 205	43%	420	84%	225	85%	190	81%
Personnes occupées	2 005	...	1 085	...	915	...	390	...	205	...	185	...
En chômage	795	...	505	...	290	...	30	...	20	...	-	...
Inactifs	2 710	49%	1 105	41%	1 610	57%	85	17%	40	15%	45	19%
Taux de chômage	28,4	...	31,8	...	24,0	...	7,1	...	8,9	...	5,3	...
Réserves												
Total de la population de 15 ans+	1 505	100%	785	100%	720	100%	60	100%	25	100%	35	100%
Population active totale	830	55%	490	62%	345	48%	50	83%	20	80%	25	71%
Personnes occupées	555	...	315	...	240	...	50	...	20	...	30	...
En chômage	275	...	175	...	105	...	10	...	-	...	-	...
Inactifs	670	45%	300	38%	375	52%	10	17%	-	-	10	29%
Taux de chômage	33,7	...	35,1	...	30,9	...	-	...	50,0	...	-	...
Régions rurales												
Total de la population de 15 ans+	4 005	100%	1 905	100%	2 095	100%	440	100%	240	100%	205	100%
Population active totale	1 965	49%	1 100	58%	860	41%	365	83%	205	85%	165	80%
Personnes occupées	1 450	...	770	...	680	...	345	...	190	...	160	...
En chômage	515	...	330	...	185	...	25	...	15	...	10	...
Inactifs	2 040	51%	805	42%	1 235	59%	75	17%	35	15%	40	20%
Taux de chômage	26,2	...	30,0	...	21,4	...	6,8	...	7,3	...	6,2	...

¹ S'applique uniquement aux données sur la population hors établissement.

² En raison de l'absence de données et de l'arrondissement, les totaux ne correspondent pas tous aux chiffres de la population totale.

- Néant ou zéro

... N'ayant pas lieu de figurer.

Source : Recensement de la population de 1996, échantillon de 20 %, Statistique Canada.

Tableau 7
Autochtones et non-Autochtones âgés de 15 ans et plus touchant un revenu, revenu moyen et médian, selon les regroupements de recensement, Saskatchewan, 1996^{1,2,3}

GÉOGRAPHIE		Identité autochtone			Identité non autochtone		
		Total N ^{bre}	Sexe masculin N ^{bre}	Sexe féminin N ^{bre}	Total N ^{bre}	Sexe masculin N ^{bre}	Sexe féminin N ^{bre}
SASKATCHEWAN							
Total	Revenu total moyen	12 731	14 360	11 226	23 431	29 299	17 548
	Revenu total médian	8 807	9 024	8 613	17 719	24 504	13 563
Régions urbaines	Revenu total moyen	14 246	16 857	12 119	25 157	31 628	19 102
	Revenu total médian	9 994	10 773	9 302	19 776	26 807	15 039
Réserves	Revenu total moyen	9 963	10 244	9 662	22 312	24 458	20 238
	Revenu total médian	6 174	5 556	6 868	17 877	20 309	15 616
Régions rurales	Revenu total moyen	14 165	16 793	11 755	21 489	26 871	15 659
	Revenu total médian	9 961	11 234	9 215	15 864	22 185	12 076
Sud-Est (1-2-5-6)							
Total	Revenu total moyen	13 611	14 834	12 441	24 901	30 978	18 894
	Revenu total médian	9 806	9 992	9 658	19 326	25 738	14 834
Régions urbaines	Revenu total moyen	14 674	16 390	13 127	26 512	32 854	20 529
	Revenu total médian	10 610	10 774	10 452	21 334	27 865	16 696
Réserves	Revenu total moyen	10 389	10 263	10 524	20 349	25 812	15 324
	Revenu total médian	7 224	5 848	8 201	14 560	20 288	11 440
Régions rurales	Revenu total moyen	14 764	16 892	12 602	22 323	28 152	16 112
	Revenu total médian	11 407	11 968	10 148	16 471	23 316	12 381
Sud-Ouest (3-4-7-8)							
Total	Revenu total moyen	13 724	15 746	12 149	22 945	28 966	16 812
	Revenu total médian	9 786	10 224	9 177	17 654	25 086	13 450
Régions urbaines	Revenu total moyen	13 488	14 578	12 630	23 552	30 408	17 237
	Revenu total médian	9 605	9 995	9 006	18 187	26 218	14 035
Régions rurales	Revenu total moyen	14 088	17 585	11 414	22 459	27 911	16 440
	Revenu total médian	10 528	11 563	10 499	17 248	24 156	12 878
Centre-Est (9-10-11)							
Total	Revenu total moyen	12 896	14 890	11 226	23 381	29 302	17 608
	Revenu total médian	8 852	9 303	8 505	17 399	24 241	13 429
Régions urbaines	Revenu total moyen	13 633	16 234	11 589	24 667	31 135	18 612
	Revenu total médian	9 514	10 040	8 930	18 981	26 323	14 420
Réserves	Revenu total moyen	9 335	9 126	9 559	20 777	-	-
	Revenu total médian	5 796	4 651	7 204	19 520	-	-
Régions rurales	Revenu total moyen	13 072	15 782	10 531	20 143	25 004	14 891
	Revenu total médian	8 466	10 257	8 100	14 566	19 778	11 627
Centre-Ouest (12-13)							
Total	Revenu total moyen	10 462	10 980	9 932	23 172	29 139	16 657
	Revenu total médian	6 339	5 604	7 250	17 704	24 573	12 964
Réserves	Revenu total moyen	9 065	9 064	9 067	12 294	-	-
	Revenu total médian	4 445	3 032	5 976	7 888	-	-
Régions rurales	Revenu total moyen	14 727	18 672	11 995	23 178	29 145	16 662
	Revenu total médian	11 768	16 255	8 927	17 708	24 576	12 970

Tableau 7 (suite)
 Autochtones et non-Autochtones âgés de 15 ans et plus touchant un revenu, revenu moyen et médian, selon les regroupements
 de recensement, Saskatchewan, 1996^{1,2,3}

GÉOGRAPHIE		Identité autochtone			Identité non autochtone		
		Total N ^{bre}	Sexe masculin N ^{bre}	Sexe féminin N ^{bre}	Total N ^{bre}	Sexe masculin N ^{bre}	Sexe féminin N ^{bre}
Est (14-15)							
Total	Revenu total moyen	14 164	17 046	11 629	21 100	26 392	15 682
	Revenu total médian	9 273	10 334	8 518	15 517	21 389	12 107
Régions urbaines	Revenu total moyen	15 662	19 354	12 730	24 440	31 430	18 131
	Revenu total médian	10 655	12 164	9 922	18 477	26 893	14 053
Réserves	Revenu total moyen	9 424	9 823	8 997	17 863	19 974	15 527
	Revenu total médian	5 211	4 800	5 952	13 216	13 344	12 320
Régions rurales	Revenu total moyen	16 442	21 567	12 013	19 964	24 819	14 773
	Revenu total médian	10 410	14 004	8 830	14 627	20 024	11 716
Ouest 1 (16)							
Total	Revenu total moyen	11 141	12 152	10 190	20 495	25 295	15 652
	Revenu total médian	7 690	7 117	8 095	15 240	20 262	12 397
Régions urbaines	Revenu total moyen	11 568	14 530	9 575	22 154	27 246	17 595
	Revenu total médian	7 722	10 043	6 516	17 230	23 051	14 253
Réserves	Revenu total moyen	9 588	9 388	9 806	17 742	18 026	17 576
	Revenu total médian	6 192	5 096	7 568	14 048	14 880	13 408
Régions rurales	Revenu total moyen	14 961	17 967	12 128	19 356	24 092	14 159
	Revenu total médian	11 818	14 347	11 510	14 202	19 211	11 550
Ouest 2 (17)							
Total	Revenu total moyen	11 748	13 271	10 335	21 919	28 004	15 134
	Revenu total médian	8 204	8 297	8 031	16 390	24 829	11 992
Régions urbaines	Revenu total moyen	12 609	18 898	7 695	22 362	29 919	14 448
	Revenu total médian	9 002	14 011	6 379	18 224	28 710	12 441
Réserves	Revenu total moyen	9 183	8 997	9 367	17 921	19 526	16 433
	Revenu total médian	5 021	3 748	6 203	12 448	13 632	11 744
Régions rurales	Revenu total moyen	16 148	19 936	12 821	21 812	27 516	15 332
	Revenu total médian	11 375	13 048	10 294	16 012	23 344	11 856
Division de recensement 18							
Total	Revenu total moyen	11 930	13 198	10 656	26 323	31 965	19 785
	Revenu total médian	8 203	8 221	8 160	22 656	30 518	15 662
Réserves	Revenu total moyen	10 894	11 903	9 808	27 882	27 934	27 827
	Revenu total médian	7 346	7 648	7 115	25 984	26 176	25 920
Régions rurales	Revenu total moyen	12 821	14 388	11 340	26 242	32 166	19 350
	Revenu total médian	8 964	8 957	8 967	22 419	31 030	15 394
Athabasca⁴							
Total	Revenu total moyen	11 645	12 905	10 390	32 388	34 980	29 455
	Revenu total médian	8 037	8 928	7 564	30 304	32 128	26 176
Réserves	Revenu total moyen	11 489	12 293	10 682	35 133	34 981	35 285
	Revenu total médian	8 024	8 060	7 920	35 072	31 104	36 480

Tableau 7 (suite)

 Autochtones et non-Autochtones âgés de 15 ans et plus touchant un revenu, revenu moyen et médian, selon les regroupements de recensement, Saskatchewan, 1996^{2,3}

GÉOGRAPHIE		Identité autochtone			Identité non autochtone		
		Total	Sexe masculin	Sexe féminin	Total	Sexe masculin	Sexe féminin
		N ^{bre}	N ^{bre}	N ^{bre}	N ^{bre}	N ^{bre}	N ^{bre}
Centre-Nord	Total						
	Revenu total moyen	12 674	14 932	10 333	25 417	29 136	20 965
	Revenu total médian	8 382	9 380	7 004	21 368	26 714	17 242
Réserves	Revenu total moyen	10 172	11 450	8 779	15 930	15 323	17 062
	Revenu total médian	6 648	7 440	5 952	13 024	12 096	13 024
Régions rurales	Revenu total moyen	15 971	19 789	12 264	25 623	29 495	21 029
	Revenu total médian	10 415	11 770	9 292	21 514	26 840	17 259
Nord-Est	Total						
	Revenu total moyen	11 171	11 871	10 439	26 297	34 389	17 195
	Revenu total médian	7 072	7 000	7 151	22 207	35 672	14 102
Réserves	Revenu total moyen	10 689	10 886	10 471	26 628	26 959	26 283
	Revenu total médian	6 299	6 256	6 416	21 696	20 544	22 912
Régions rurales	Revenu total moyen	11 538	12 660	10 417	26 288	34 573	16 951
	Revenu total médian	7 707	7 747	7 607	22 271	35 915	13 917
Nord-Ouest	Total						
	Revenu total moyen	11 851	12 659	11 074	28 754	33 609	23 183
	Revenu total médian	8 588	8 020	9 038	26 816	30 592	21 632
Réserves	Revenu total moyen	11 677	13 150	10 063	28 302	32 152	25 174
	Revenu total médian	8 576	8 933	8 056	26 368	30 144	24 512
Régions rurales	Revenu total moyen	11 917	12 451	11 430	28 815	33 768	22 861
	Revenu total médian	8 596	7 513	9 264	26 944	30 848	21 248

¹ S'applique uniquement aux données sur la population hors établissement.

² En raison de l'absence de données et de l'arrondissement, les totaux ne correspondent pas tous aux chiffres de la population totale.

³ Fondé sur la population âgée de 15 ans et plus.

⁴ Il n'y avait pas de données sur le revenu pour les régions rurales de l'Athabasca, car les chiffres étaient infimes.

... N'ayant pas lieu de figurer.

- Néant ou zéro

Source : Recensement de la population de 1996, échantillon de 20 %, Statistique Canada.

Tableau 8
Source de revenu pour les Autochtones et les non-Autochtones âgés de 15 et plus, selon les regroupements de recensement,
Saskatchewan, 1996^{1 2 3 4}

GÉOGRAPHIE		Identité autochtone				Identité non autochtone			
		Total N ^{bre}	%	Sexe masculin %	Sexe féminin %	Total N ^{bre}	%	Sexe masculin %	Sexe féminin %
SASKATCHEWAN									
Total	Nombre et revenu total	58 815	100%	100%	100%	648 340	100%	100%	100%
	Salaires et traitements	30 775	52%	60%	45%	415 105	64%	66%	62%
	Revenu d'un emploi autonome	2 090	4%	5%	3%	120 490	19%	25%	12%
	Paiements de transfert gouvernementaux	48 965	83%	84%	83%	459 995	71%	80%	62%
	Revenu de placement	2 175	4%	4%	4%	221 365	34%	33%	36%
	Autre revenu	20 480	35%	35%	35%	26 130	4%	2%	6%
Régions urbaines	Nombre et revenu total	22 680	100%	100%	100%	343 015	100%	100%	100%
	Salaires et traitements	12 640	56%	65%	49%	239 270	70%	74%	66%
	Revenu d'un emploi autonome	720	3%	4%	2%	32 940	10%	12%	8%
	Paiements de transfert gouvernementaux	19 275	85%	85%	85%	240 605	70%	77%	64%
	Revenu de placement	1 110	5%	6%	4%	109 210	32%	30%	34%
	Autre revenu	1 420	6%	3%	9%	16 555	5%	3%	7%
Réserves	Nombre et revenu total	20 550	100%	100%	100%	580	100%	100%	100%
	Salaires et traitements	9 135	44%	52%	37%	420	72%	74%	71%
	Revenu d'un emploi autonome	8 085	13 062
	Median Self Employment In	2 006	3 000
	autonome	455	2%	3%	1%	30	5%	7%	3%
	Paiements de transfert gouvernementaux	16 880	82%	82%	83%	455	78%	79%	78%
	Revenu de placement	165	1%	1%	1%	70	12%	12%	12%
	Autre revenu	17 150	83%	83%	84%	100	17%	12%	24%
Régions rurales	Nombre et revenu total	15 630	100%	100%	100%	304 760	100%	100%	100%
	Salaires et traitements	9 035	58%	65%	51%	175 420	58%	57%	58%
	Revenu d'un emploi autonome	910	6%	8%	4%	87 520	29%	40%	17%
	Paiements de transfert gouvernementaux	12 850	82%	85%	80%	218 940	72%	82%	60%
	Revenu de placement	900	6%	5%	6%	112 085	37%	36%	38%
	Autre revenu	1 920	12%	10%	14%	9 475	3%	2%	4%
Sud-Est (1-2-5-6)									
Total	Nombre et revenu total	11 325	100%	100%	100%	215 000	100%	100%	100%
	Salaires et traitements	6 320	56%	60%	52%	142 090	66%	68%	64%
	Revenu d'un emploi autonome	495	4%	5%	3%	34 040	16%	22%	10%
	Paiements de transfert gouvernementaux	9 385	83%	85%	81%	149 005	69%	78%	61%
	Revenu de placement	420	4%	4%	3%	75 195	35%	33%	37%
	Autre revenu	2 720	24%	22%	26%	9 190	4%	3%	6%
Régions urbaines	Nombre et revenu total	6 935	100%	100%	100%	132 405	100%	100%	100%
	Salaires et traitements	3 950	57%	62%	53%	94 400	71%	75%	68%
	Revenu d'un emploi autonome	285	4%	5%	3%	11 825	9%	11%	7%
	Paiements de transfert gouvernementaux	5 860	84%	87%	83%	90 650	68%	75%	62%
	Revenu de placement	315	5%	7%	3%	42 705	32%	30%	35%
	Autre revenu	530	8%	4%	11%	6 220	5%	3%	7%

Tableau 8 (suite)
Source de revenu pour les Autochtones et les non-Autochtones âgés de 15 et plus, selon les regroupements de recensement,
Saskatchewan, 1996^{1 2 3 4}

		Identité autochtone			Identité non autochtone				
		Total	Sexe		Total	Sexe		Sexe	
GÉOGRAPHIE		N ^{bre}	%	masculin %	%	N ^{bre}	%	masculin %	féminin %
Sud-Est (1-2-5-6)(suite)									
Réserves	Nombre et revenu total	2 840	100%	100%	100%	145	100%	100%	100%
	Salaires et traitements	1 440	51%	54%	47%	90	62%	64%	67%
	Revenu d'un emploi autonome	120	4%	5%	3%	20	14%	21%	13%
	Paiements de transfert gouvernementaux	2 315	82%	81%	82%	110	76%	86%	73%
	Revenu de placement	25	1%	1%	1%	15	10%	14%	13%
	Autre revenu	2 030	71%	71%	72%	15	10%	-	20%
	Régions rurales	Nombre et revenu total	1 550	100%	100%	100%	82 450	100%	100%
	Salaires et traitements	930	60%	65%	55%	47 600	58%	58%	58%
	Revenu d'un emploi autonome	90	6%	5%	6%	22 195	27%	38%	15%
	Paiements de transfert gouvernementaux	1 210	78%	84%	72%	58 245	71%	81%	59%
	Revenu de placement	80	5%	3%	8%	32 470	39%	39%	40%
	Autre revenu	160	10%	9%	12%	2 955	4%	2%	5%
Sud-Ouest (3-4-7-8)									
Total	Nombre et revenu total	1 145	100%	100%	100%	78 080	100%	100%	100%
	Salaires et traitements	715	62%	69%	58%	46 540	60%	60%	59%
	Revenu d'un emploi autonome	100	9%	10%	8%	19 380	25%	33%	16%
	Paiements de transfert gouvernementaux	890	78%	84%	74%	55 915	72%	81%	62%
	Revenu de placement	80	7%	5%	9%	29 505	38%	37%	39%
	Autre revenu	165	14%	16%	13%	3 015	4%	2%	5%
	Régions urbaines	Nombre et revenu total	695	100%	100%	100%	34 710	100%	100%
	Salaires et traitements	415	60%	68%	53%	21 830	63%	68%	59%
	Revenu d'un emploi autonome	35	5%	5%	5%	3 655	11%	13%	8%
	Paiements de transfert gouvernementaux	560	81%	85%	75%	25 385	73%	80%	67%
	Revenu de placement	35	5%	5%	5%	11 630	34%	31%	35%
	Autre revenu	55	8%	10%	6%	1 650	5%	2%	7%
Régions rurales	Nombre et revenu total	445	100%	100%	100%	43 370	100%	100%	100%
	Salaires et traitements	300	67%	67%	65%	24 715	57%	55%	59%
	Revenu d'un emploi autonome	65	15%	21%	10%	15 725	36%	48%	23%
	Paiements de transfert gouvernementaux	335	75%	79%	71%	30 530	70%	82%	58%
	Revenu de placement	50	11%	5%	14%	17 870	41%	40%	42%
	Autre revenu	105	24%	26%	22%	1 360	3%	2%	4%
	Centre-Est (9-10-11)								
Total	Nombre et revenu total	11 385	100%	100%	100%	199 735	100%	100%	100%
	Salaires et traitements	5 740	50%	60%	42%	132 090	66%	69%	63%
	Revenu d'un emploi autonome	290	3%	4%	2%	30 140	15%	20%	10%
	Paiements de transfert gouvernementaux	9 920	87%	86%	88%	142 870	72%	79%	64%
	Revenu de placement	435	4%	4%	4%	64 445	32%	31%	34%
	Autre revenu	2 025	18%	17%	19%	8 895	4%	3%	6%

Tableau 8 (suite)
Source de revenu pour les Autochtones et les non-Autochtones âgés de 15 et plus, selon les regroupements de recensement,
Saskatchewan, 1996^{1 2 3 4}

		Identité autochtone			Identité non autochtone					
		Total	Sexe		Total	Sexe		Sexe		
		N ^{bre}	%	masculin %	%	féminin %	N ^{bre}	%	masculin %	féminin %
GÉOGRAPHIE										
Centre-Est (9-10-11)(suite)										
Régions urbaines	Nombre et revenu total	8 740	100%	100%	100%	142 975	100%	100%	100%	
	Salaires et traitements	4 530	52%	63%	43%	100 605	70%	75%	66%	
	Revenu d'un emploi autonome	220	3%	4%	2%	14 470	10%	12%	8%	
	Paiements de transfert gouvernementaux	7 690	88%	88%	88%	101 070	71%	77%	64%	
	Revenu de placement	385	4%	5%	4%	45 135	32%	29%	34%	
	Autre revenu	550	6%	3%	9%	7 385	5%	3%	7%	
Réserves	Nombre et revenu total	1 850	100%	100%	100%	15	100%	100%	100%	
	Salaires et traitements	790	43%	49%	37%	10	67%	100%	-	
	Revenu d'un emploi autonome	35	2%	3%	1%	-	-	-	-	
	Paiements de transfert gouvernementaux	1 585	86%	85%	88%	15	100%	-	-	
	Revenu de placement	10	1%	1%	1%	-	-	-	-	
	Autre revenu	1 410	76%	75%	78%	-	-	-	-	
Régions rurales	Nombre et revenu total	800	100%	100%	100%	56 745	100%	100%	100%	
	Salaires et traitements	420	53%	64%	42%	31 475	55%	56%	55%	
	Revenu d'un emploi autonome	25	3%	5%	2%	15 665	28%	38%	16%	
	Paiements de transfert gouvernementaux	640	80%	77%	83%	41 780	74%	83%	63%	
	Revenu de placement	45	6%	3%	7%	19 305	34%	33%	35%	
	Autre revenu	65	8%	4%	11%	1 505	3%	2%	4%	
Centre-Ouest (12-13)										
Total	Nombre et revenu total	1 895	100%	100%	100%	32 250	100%	100%	100%	
	Salaires et traitements	695	37%	40%	34%	19 185	59%	59%	60%	
	Revenu d'un emploi autonome	65	3%	4%	3%	9 615	30%	40%	19%	
	Paiements de transfert gouvernementaux	1 540	81%	82%	81%	22 680	70%	81%	58%	
	Revenu de placement	65	3%	3%	4%	12 125	38%	37%	38%	
	Autre revenu	1 425	75%	79%	72%	1 080	3%	2%	5%	
Réserves	Nombre et revenu total	1 425	100%	100%	100%	15	100%	100%	100%	
	Salaires et traitements	405	28%	34%	23%	-	-	-	-	
	Revenu d'un emploi autonome	15	1%	1%	2%	-	-	-	-	
	Paiements de transfert gouvernementaux	1 165	82%	82%	81%	15	100%	-	100%	
	Revenu de placement	10	1%	1%	2%	-	-	-	-	
	Autre revenu	1 370	96%	95%	95%	-	-	100%	-	
Régions rurales	Nombre et revenu total	470	100%	100%	100%	32 235	100%	100%	100%	
	Salaires et traitements	290	62%	63%	62%	19 175	59%	59%	60%	
	Revenu d'un emploi autonome	50	11%	13%	7%	9 615	30%	40%	19%	
	Paiements de transfert gouvernementaux	380	81%	82%	80%	22 665	70%	81%	58%	
	Revenu de placement	55	12%	16%	11%	12 125	38%	37%	38%	
	Autre revenu	55	12%	8%	15%	1 075	3%	2%	5%	

Tableau 8 (suite)
Source de revenu pour les Autochtones et les non-Autochtones âgés de 15 et plus, selon les regroupements de recensement,
Saskatchewan, 1996^{1 2 3 4}

		Identité autochtone			Identité non autochtone				
		Total	Sexe		Total	Sexe		Sexe	
GÉOGRAPHIE		N ^{bre}	%	masculin %	%	N ^{bre}	%	masculin %	féminin %
Est (14-15)(suite)									
Total	Nombre et revenu total	9 885	100%	100%	100%	76 275	100%	100%	100%
	Salaires et traitements	5 500	56%	63%	49%	45 675	60%	61%	58%
	Revenu d'un emploi autonome	395	4%	5%	3%	17 215	23%	32%	13%
	Paiements de transfert gouvernementaux	7 860	80%	80%	79%	55 795	73%	82%	64%
	Revenu de placement	595	6%	6%	6%	25 585	34%	33%	34%
	Autre revenu	2 665	27%	27%	27%	2 340	3%	2%	4%
Régions urbaines	Nombre et revenu total	4 720	100%	100%	100%	19 400	100%	100%	100%
	Salaires et traitements	2 925	62%	71%	54%	13 255	68%	72%	65%
	Revenu d'un emploi autonome	135	3%	4%	2%	1 690	9%	12%	6%
	Paiements de transfert gouvernementaux	3 775	80%	79%	81%	13 805	71%	78%	65%
	Revenu de placement	290	6%	7%	6%	5 875	30%	31%	30%
	Autre revenu	215	5%	2%	7%	715	4%	2%	5%
Réserves	Nombre et revenu total	2 685	100%	100%	100%	60	100%	100%	100%
	Salaires et traitements	1 070	40%	47%	33%	35	58%	50%	60%
	Revenu d'un emploi autonome	30	1%	2%	1%	-	-	-	-
	Paiements de transfert gouvernementaux	2 140	80%	81%	78%	45	75%	67%	100%
	Revenu de placement	20	1%	1%	1%	-	-	33%	-
	Autre revenu	2 300	86%	86%	86%	20	33%	-	40%
Régions rurales	Nombre et revenu total	2 485	100%	100%	100%	56 820	100%	100%	100%
	Salaires et traitements	1 510	61%	67%	56%	32 385	57%	58%	56%
	Revenu d'un emploi autonome	225	9%	12%	6%	15 520	27%	38%	16%
	Paiements de transfert gouvernementaux	1 945	78%	83%	75%	41 935	74%	84%	63%
	Revenu de placement	285	11%	12%	11%	19 700	35%	34%	35%
	Autre revenu	150	6%	3%	9%	1 605	3%	2%	4%
Ouest 1 (16)									
Total	Nombre et revenu total	4 325	100%	100%	100%	22 115	100%	100%	100%
	Salaires et traitements	2 115	49%	57%	41%	12 695	57%	58%	56%
	Revenu d'un emploi autonome	205	5%	7%	3%	5 150	23%	34%	13%
	Paiements de transfert gouvernementaux	3 600	83%	84%	83%	16 360	74%	83%	65%
	Revenu de placement	140	3%	4%	3%	7 365	33%	32%	35%
	Autre revenu	2 230	52%	54%	49%	770	3%	2%	5%
Régions urbaines	Nombre et revenu total	1 100	100%	100%	100%	9 025	100%	100%	100%
	Salaires et traitements	520	47%	60%	39%	5 730	63%	68%	59%
	Revenu d'un emploi autonome	40	4%	6%	2%	855	9%	13%	6%
	Paiements de transfert gouvernementaux	970	88%	86%	90%	6 545	73%	77%	68%
	Revenu de placement	60	5%	9%	2%	3 050	34%	30%	38%
	Autre revenu	35	3%	2%	5%	385	4%	2%	6%

Tableau 8 (suite)
Source de revenu pour les Autochtones et les non-Autochtones âgés de 15 et plus, selon les regroupements de recensement,
 Saskatchewan, 1996^{1,2,3,4}

		Identité autochtone			Identité non autochtone				
		Total	Sexe masculin	Sexe féminin	Total	Sexe masculin	Sexe féminin		
GÉOGRAPHIE		N ^{bre}	%	%	%	N ^{bre}	%	%	%
Ouest 1 (16)(suite)									
Réserves	Nombre et revenu total	2 380	100%	100%	100%	35	100%	100%	100%
	Salaires et traitements	1 060	45%	52%	37%	30	86%	100%	60%
	Revenu d'un emploi autonome	50	2%	3%	2%	-	-	-	-
	Paiements de transfert gouvernementaux	1 975	83%	82%	84%	35	100%	67%	80%
	Revenu de placement	25	1%	1%	1%	-	-	-	-
	Autre revenu	2 160	91%	90%	92%	10	29%	-	40%
Régions rurales	Nombre et revenu total	845	100%	100%	100%	13 055	100%	100%	100%
	Salaires et traitements	540	64%	67%	60%	6 935	53%	52%	54%
	Revenu d'un emploi autonome	115	14%	20%	8%	4 290	33%	47%	18%
	Paiements de transfert gouvernementaux	645	76%	85%	68%	9 780	75%	87%	62%
	Revenu de placement	55	7%	5%	7%	4 315	33%	33%	33%
	Autre revenu	35	4%	-	8%	375	3%	2%	4%
Ouest 2 (17)									
Total	Nombre et revenu total	5 170	100%	100%	100%	20 305	100%	100%	100%
	Salaires et traitements	2 540	49%	55%	44%	13 200	65%	66%	64%
	Revenu d'un emploi autonome	135	3%	4%	2%	4 540	22%	30%	13%
	Paiements de transfert gouvernementaux	4 235	82%	83%	81%	14 300	70%	82%	58%
	Revenu de placement	115	2%	3%	2%	6 170	30%	29%	32%
	Autre revenu	2 710	52%	51%	54%	650	3%	2%	5%
Régions urbaines	Nombre et revenu total	490	100%	100%	100%	4 500	100%	100%	100%
	Salaires et traitements	305	62%	70%	55%	3 445	77%	82%	71%
	Revenu d'un emploi autonome	10	2%	5%	-	445	10%	12%	8%
	Paiements de transfert gouvernementaux	415	85%	91%	80%	3 145	70%	80%	60%
	Revenu de placement	20	4%	12%	-	810	18%	16%	20%
	Autre revenu	40	8%	-	13%	195	4%	1%	8%
Réserves	Nombre et revenu total	3 015	100%	100%	100%	75	100%	100%	100%
	Salaires et traitements	1 115	37%	44%	30%	55	73%	86%	67%
	Revenu d'un emploi autonome	40	1%	2%	1%	-	-	-	-
	Paiements de transfert gouvernementaux	2 515	83%	82%	85%	65	87%	100%	67%
	Revenu de placement	25	1%	1%	1%	-	-	-	-
	Autre revenu	2 570	85%	82%	88%	20	27%	29%	22%
Régions rurales	Nombre et revenu total	1 660	100%	100%	100%	15 725	100%	100%	100%
	Salaires et traitements	1 125	68%	72%	64%	9 695	62%	62%	62%
	Revenu d'un emploi autonome	90	5%	8%	3%	4 085	26%	36%	15%
	Paiements de transfert gouvernementaux	1 300	78%	84%	73%	11 095	71%	82%	57%
	Revenu de placement	65	4%	4%	4%	5 350	34%	32%	36%
	Autre revenu	105	6%	3%	10%	435	3%	2%	4%

Tableau 8 (suite)
Source de revenu pour les Autochtones et les non-Autochtones âgés de 15 et plus, selon les regroupements de recensement, Saskatchewan, 1996^{1 2 3 4}

GÉOGRAPHIE		Identité autochtone			Identité non autochtone				
		Total N ^{bre}	%	Sexe masculin %	Sexe féminin %	Total N ^{bre}	%	Sexe masculin %	Sexe féminin %
Division de recensement 18									
Total	Nombre et revenu total	13 725	100%	100%	100%	4 585	100%	100%	100%
	Salaires et traitements	7 175	52%	62%	43%	3 635	79%	83%	75%
	Revenu d'un emploi autonome	410	3%	4%	2%	420	9%	10%	8%
	Paiements de transfert gouvernementaux	11 570	84%	85%	84%	3 075	67%	75%	58%
	Revenu de placement	315	2%	2%	2%	980	21%	19%	24%
	Autre revenu	6 545	48%	48%	48%	190	4%	2%	6%
Réserves	Nombre et revenu total	6 350	100%	100%	100%	225	100%	100%	100%
	Salaires et traitements	3 250	51%	61%	40%	195	87%	83%	90%
	Revenu d'un emploi autonome	160	3%	3%	2%	-	-	8%	-
	Paiements de transfert gouvernementaux	5 185	82%	81%	82%	170	76%	75%	81%
	Revenu de placement	50	1%	1%	1%	35	16%	13%	14%
	Autre revenu	5 310	84%	83%	84%	30	13%	13%	14%
Régions rurales	Nombre et revenu total	7 375	100%	100%	100%	4 360	100%	100%	100%
	Salaires et traitements	3 920	53%	62%	45%	3 440	79%	83%	74%
	Revenu d'un emploi autonome	250	3%	5%	2%	415	10%	10%	8%
	Paiements de transfert gouvernementaux	6 385	87%	87%	86%	2 905	67%	75%	57%
	Revenu de placement	270	4%	3%	4%	945	22%	20%	24%
	Autre revenu	1 240	17%	15%	18%	155	4%	2%	6%
Athabasca⁵									
Total	Nombre et revenu total	1 400	100%	100%	100%	115	100%	100%	100%
	Salaires et traitements	620	44%	49%	40%	110	96%	92%	91%
	Revenu d'un emploi autonome	10	1%	1%	-	-	-	-	18%
	Paiements de transfert gouvernementaux	1 105	79%	79%	77%	85	74%	75%	64%
	Revenu de placement	20	1%	1%	-	20	17%	17%	18%
	Autre revenu	1 110	79%	81%	77%	15	13%	17%	18%
Réserves	Nombre et revenu total	1 295	100%	100%	100%	80	100%	100%	100%
	Salaires et traitements	565	44%	47%	40%	75	94%	88%	100%
	Revenu d'un emploi autonome	10	1%	2%	2%	-	-	-	-
	Paiements de transfert gouvernementaux	1 015	78%	79%	78%	60	75%	88%	71%
	Revenu de placement	15	1%	-	2%	10	13%	-	29%
Centre-Nord									
Total	Nombre et revenu total	4 070	100%	100%	100%	2 025	100%	100%	100%
	Salaires et traitements	2 380	58%	70%	46%	1 675	83%	84%	82%
	Revenu d'un emploi autonome	130	3%	4%	3%	255	13%	14%	11%
	Paiements de transfert gouvernementaux	3 350	82%	84%	81%	1 325	65%	75%	55%
	Revenu de placement	65	2%	2%	2%	435	21%	19%	24%
	Autre revenu	2 355	58%	58%	58%	65	3%	1%	5%

Tableau 8 (suite)

 Source de revenu pour les Autochtones et les non-Autochtones âgés de 15 et plus, selon les regroupements de recensement, Saskatchewan, 1996 ^{1 2 3 4}

		Identité autochtone			Identité non autochtone				
		Total	Sexe		Total	Sexe		Sexe	
GÉOGRAPHIE		N ^{bre}	%	masculin %	féminin %	N ^{bre}	%	masculin %	féminin %
Centre-Nord(suite)									
Réserves	Nombre et revenu total	2 315	100%	100%	100%	45	100%	100%	100%
	Salaires et traitements	1 185	51%	63%	38%	30	67%	80%	67%
	Revenu d'un emploi autonome	50	2%	3%	2%	-	-	-	-
	Paiements de transfert gouvernementaux	1 930	83%	83%	83%	30	67%	80%	100%
	Revenu de placement	10	-	1%	-	-	-	-	-
	Autre revenu	2 055	89%	88%	89%	10	22%	40%	67%
Régions rurales	Nombre et revenu total	1 760	100%	100%	100%	1 980	100%	100%	100%
	Salaires et traitements	1 195	68%	80%	57%	1 645	83%	84%	82%
	Revenu d'un emploi autonome	80	5%	5%	4%	250	13%	14%	11%
	Paiements de transfert gouvernementaux	1 425	81%	84%	79%	1 295	65%	74%	54%
	Revenu de placement	60	3%	3%	4%	435	22%	20%	24%
	Autre revenu	300	17%	15%	19%	55	3%	1%	5%
Nord-Est									
Total	Nombre et revenu total	2 910	100%	100%	100%	1 950	100%	100%	100%
	Salaires et traitements	1 475	51%	60%	41%	1 440	74%	81%	65%
	Revenu d'un emploi autonome	90	3%	5%	1%	125	6%	7%	7%
	Paiements de transfert gouvernementaux	2 380	82%	82%	82%	1 295	66%	74%	57%
	Revenu de placement	40	1%	1%	1%	430	22%	18%	26%
	Autre revenu	1 665	57%	56%	58%	85	4%	2%	7%
Réserves	Nombre et revenu total	1 260	100%	100%	100%	50	100%	100%	100%
	Salaires et traitements	695	55%	70%	40%	40	80%	80%	80%
	Revenu d'un emploi autonome	35	3%	4%	-	-	-	-	-
	Paiements de transfert gouvernementaux	985	78%	76%	81%	35	70%	60%	80%
	Revenu de placement	15	1%	2%	2%	-	-	-	-
	Autre revenu	1 075	85%	83%	88%	-	-	-	-
Régions rurales	Nombre et revenu total	1 655	100%	100%	100%	1 905	100%	100%	100%
	Salaires et traitements	780	47%	53%	42%	1 400	73%	81%	65%
	Revenu d'un emploi autonome	60	4%	5%	1%	130	7%	7%	6%
	Paiements de transfert gouvernementaux	1 395	84%	87%	82%	1 260	66%	74%	57%
	Revenu de placement	25	2%	2%	1%	420	22%	18%	26%
	Autre revenu	590	36%	35%	37%	85	4%	2%	7%
Nord-Ouest									
Total	Nombre et revenu total	5 340	100%	100%	100%	495	100%	100%	100%
	Salaires et traitements	2 700	51%	60%	42%	410	83%	87%	80%
	Revenu d'un emploi autonome	180	3%	4%	2%	35	7%	10%	4%
	Paiements de transfert gouvernementaux	4 735	89%	88%	89%	370	75%	77%	74%
	Revenu de placement	190	4%	3%	4%	100	20%	25%	15%
	Autre revenu	1 420	27%	26%	28%	20	4%	-	7%

Tableau 8 (suite)
Source de revenu pour les Autochtones et les non-Autochtones âgés de 15 et plus, selon les regroupements de recensement, Saskatchewan, 1996^{1 2 3 4}

		Identité autochtone				Identité non autochtone			
		Total	Sexe masculin		Sexe féminin	Total	Sexe masculin		Sexe féminin
GÉOGRAPHIE		N ^{bre}	%	%	%	N ^{bre}	%	%	%
Nord-Ouest(suite)									
Réserves	Nombre et revenu total	1 485	100%	100%	100%	55	100%	100%	100%
	Salaires et traitements	805	54%	63%	44%	50	91%	100%	83%
	Revenu d'un emploi autonome	70	5%	5%	4%	-	-	-	-
	Paiements de transfert gouvernementaux	1 255	85%	85%	84%	50	91%	80%	83%
	Revenu de placement	15	1%	-	-	15	27%	40%	-
	Autre revenu	1 125	76%	74%	78%	-	-	-	-
Régions rurales	Nombre et revenu total	3 855	100%	100%	100%	435	100%	100%	100%
	Salaires et traitements	1 890	49%	58%	41%	360	83%	85%	78%
	Revenu d'un emploi autonome	110	3%	4%	2%	30	7%	11%	5%
	Paiements de transfert gouvernementaux	3 475	90%	89%	91%	320	74%	77%	70%
	Revenu de placement	180	5%	4%	5%	85	20%	23%	15%
	Autre revenu	295	8%	5%	10%	20	5%	-	8%

¹ S'applique uniquement aux données sur la population hors établissement.

² En raison de l'absence de données et de l'arrondissement, les totaux ne correspondent pas tous aux chiffres de la population totale.

³ Fondé sur la population âgée de 15 ans et plus.

⁴ Les totaux ne feront pas 100 %, car une personne peut avoir déclaré plus d'une source de revenu.

⁵ Il n'y avait pas de données sur le revenu pour les régions rurales de l'Athabasca, car les chiffres étaient infimes.

Source : Recensement de la population de 1996, échantillon de 20 %, Statistique Canada.

Tableau 9

 État matrimonial des Autochtones et des non-Autochtones âgés de 15 ans et plus, selon les regroupements de recensement, Saskatchewan, 1996^{1 2 3}

GÉOGRAPHIE		Identité autochtone				Identité non autochtone			
		Total	Sexe masculin		Sexe féminin	Total	Sexe masculin		Sexe féminin
		N ^{bre}	%	%	%	N ^{bre}	%	%	%
SASKATCHEWAN									
Total	Total - état matrimonial	63 915	100%	100%	100%	684 220	100%	100%	100%
	Marié/union libre	30 220	47%	48%	46%	425 630	62%	63%	61%
	Séparé	2 530	4%	3%	5%	13 530	2%	2%	2%
	Divorcé	2 865	4%	4%	5%	28 220	4%	4%	5%
	Veuf ou veuve	2 140	3%	2%	5%	47 525	7%	2%	12%
	Jamais marié	26 155	41%	43%	39%	169 310	25%	29%	21%
Régions urbaines	Total - état matrimonial	25 300	100%	100%	100%	360 225	100%	100%	100%
	Marié/union libre	10 480	41%	46%	37%	210 300	58%	61%	56%
	Séparé	1 370	5%	3%	7%	8 815	2%	2%	3%
	Divorcé	1 740	7%	5%	8%	19 500	5%	4%	6%
	Veuf ou veuve	575	2%	1%	3%	23 390	6%	2%	11%
	Jamais marié	11 135	44%	44%	44%	98 220	27%	30%	24%
Réserves	Total - état matrimonial	21 425	100%	100%	100%	610	100%	100%	100%
	Marié/union libre	10 965	51%	50%	53%	395	65%	65%	65%
	Séparé	610	3%	3%	3%	10	2%	3%	3%
	Divorcé	490	2%	2%	2%	30	5%	3%	5%
	Veuf ou veuve	865	4%	2%	6%	10	2%	3%	3%
	Jamais marié	8 500	40%	43%	36%	160	26%	27%	26%
Régions rurales	Total - état matrimonial	17 240	100%	100%	100%	323 395	100%	100%	100%
	Marié/union libre	8 800	51%	50%	52%	214 945	66%	66%	67%
	Séparé	555	3%	2%	4%	4 705	1%	2%	1%
	Divorcé	645	4%	4%	4%	8 690	3%	3%	2%
	Veuf ou veuve	700	4%	2%	6%	24 120	7%	2%	13%
	Jamais marié	6 540	38%	42%	34%	70 935	22%	27%	16%
Sud-Est (1-2-5-6)									
Total	Total - état matrimonial	12 615	100%	100%	100%	226 085	100%	100%	100%
	Marié/union libre	5 720	45%	46%	45%	138 875	61%	63%	60%
	Séparé	580	5%	3%	6%	4 685	2%	2%	2%
	Divorcé	685	5%	5%	6%	10 005	4%	4%	5%
	Veuf ou veuve	360	3%	2%	4%	15 040	7%	2%	11%
	Jamais marié	5 270	42%	45%	39%	57 470	25%	29%	22%
Régions urbaines	Total - état matrimonial	7 800	100%	100%	100%	139 165	100%	100%	100%
	Marié/union libre	3 215	41%	44%	39%	81 155	58%	61%	56%
	Séparé	420	5%	2%	8%	3 355	2%	2%	3%
	Divorcé	480	6%	5%	7%	7 545	5%	4%	6%
	Veuf ou veuve	135	2%	1%	3%	8 335	6%	2%	10%
	Jamais marié	3 555	46%	48%	44%	38 765	28%	31%	25%
Réserves	Total - état matrimonial	3 040	100%	100%	100%	150	100%	100%	100%
	Marié/union libre	1 500	49%	49%	50%	115	77%	71%	81%
	Séparé	90	3%	3%	3%	10	7%	-	-
	Divorcé	120	4%	5%	3%	10	7%	14%	-
	Veuf ou veuve	150	5%	3%	7%	-	-	-	-
	Jamais marié	1 170	38%	41%	36%	20	13%	21%	13%
Régions rurales	Total - état matrimonial	1 775	100%	100%	100%	86 770	100%	100%	100%
	Marié/union libre	1 000	56%	51%	61%	57 600	66%	66%	67%
	Séparé	65	4%	4%	3%	1 330	2%	2%	1%
	Divorcé	85	5%	4%	5%	2 455	3%	3%	3%
	Veuf ou veuve	75	4%	2%	5%	6 705	8%	3%	13%
	Jamais marié	545	31%	38%	25%	18 680	22%	27%	16%

Tableau 9 (suite)

 État matrimonial des Autochtones et des non-Autochtones âgés de 15 ans et plus, selon les regroupements de recensement, Saskatchewan, 1996^{1,2,3}

GÉOGRAPHIE		Identité autochtone				Identité non autochtone					
		Total N ^{bre}	Sexe masculin %	Sexe féminin %	Sexe féminin %	Total N ^{bre}	Sexe masculin %	Sexe féminin %	Sexe féminin %		
Sud-Ouest (3-4-7-8)	Total	Total - état matrimonial	1 240	100%	100%	100%	83 040	100%	100%	100%	
		Marié/union libre	580	47%	38%	52%	53 175	64%	65%	63%	
		Séparé	30	2%	2%	3%	1 460	2%	2%	2%	
		Divorcé	75	6%	7%	4%	3 140	4%	4%	4%	
		Veuf ou veuve	55	4%	2%	7%	6 510	8%	2%	13%	
		Jamais marié	500	40%	50%	33%	18 745	23%	27%	18%	
		Régions urbaines	Total - état matrimonial	745	100%	100%	100%	36 280	100%	100%	100%
		Marié/union libre	330	44%	34%	49%	21 775	60%	64%	57%	
		Séparé	20	3%	-	5%	865	2%	2%	3%	
		Divorcé	50	7%	13%	2%	1 955	5%	5%	6%	
		Veuf ou veuve	25	3%	-	6%	3 355	9%	3%	15%	
		Jamais marié	315	42%	50%	36%	8 330	23%	27%	20%	
		Régions rurales	Total - état matrimonial	495	100%	100%	100%	46 755	100%	100%	100%
		Marié/union libre	255	52%	43%	58%	31 400	67%	66%	68%	
		Séparé	10	2%	5%	4%	590	1%	2%	1%	
		Divorcé	20	4%	5%	7%	1 190	3%	3%	2%	
		Veuf ou veuve	25	5%	-	9%	3 155	7%	2%	12%	
		Jamais marié	185	37%	52%	25%	10 425	22%	27%	17%	
Centre-Est (9-10-11)	Total	Total - état matrimonial	12 645	100%	100%	100%	210 735	100%	100%	100%	
		Marié/union libre	5 270	42%	46%	38%	127 035	60%	62%	59%	
		Séparé	655	5%	4%	6%	4 610	2%	2%	2%	
		Divorcé	845	7%	6%	8%	9 610	5%	4%	5%	
		Veuf ou veuve	355	3%	1%	4%	13 885	7%	2%	11%	
		Jamais marié	5 515	44%	43%	44%	55 600	26%	30%	23%	
		Régions urbaines	Total - état matrimonial	9 720	100%	100%	100%	150 420	100%	100%	100%
		Marié/union libre	3 855	40%	45%	35%	86 940	58%	61%	55%	
		Séparé	565	6%	4%	7%	3 750	2%	2%	3%	
		Divorcé	755	8%	6%	9%	8 130	5%	4%	6%	
		Veuf ou veuve	210	2%	1%	3%	9 025	6%	2%	10%	
		Jamais marié	4 330	45%	43%	46%	42 575	28%	31%	25%	
		Réserves	Total - état matrimonial	2 000	100%	100%	100%	15	100%	100%	100%
		Marié/union libre	990	50%	48%	51%	15	100%	100%	100%	
		Séparé	55	3%	3%	2%	-	-	-	-	
		Divorcé	55	3%	3%	2%	-	-	-	-	
		Veuf ou veuve	105	5%	3%	7%	-	-	-	-	
		Jamais marié	800	40%	43%	37%	-	-	-	-	
	Régions rurales	Total - état matrimonial	925	100%	100%	100%	60 305	100%	100%	100%	
	Marié/union libre	420	45%	45%	46%	40 080	66%	66%	67%		
	Séparé	40	4%	2%	5%	860	1%	2%	1%		
	Divorcé	35	4%	5%	2%	1 485	2%	3%	2%		
	Veuf ou veuve	35	4%	-	6%	4 855	8%	2%	14%		
	Jamais marié	395	43%	46%	39%	13 020	22%	28%	15%		
Centre-Ouest (12-13)	Total	Total - état matrimonial	1 990	100%	100%	100%	34 590	100%	100%	100%	
		Marié/union libre	950	48%	48%	48%	22 975	66%	65%	68%	
		Séparé	75	4%	3%	5%	515	1%	1%	2%	
		Divorcé	65	3%	3%	4%	885	3%	3%	2%	
		Veuf ou veuve	85	4%	3%	6%	2 405	7%	2%	12%	
		Jamais marié	810	41%	44%	38%	7 810	23%	28%	17%	

Tableau 9 (suite)

 État matrimonial des Autochtones et des non-Autochtones âgés de 15 ans et plus, selon les regroupements de recensement, Saskatchewan, 1996 ^{1 2 3}

GÉOGRAPHIE		Identité autochtone				Identité non autochtone			
		Total N ^{bre}	Sexe masculin %	Sexe féminin %	Sexe féminin %	Total N ^{bre}	Sexe masculin %	Sexe féminin %	Sexe féminin %
Centre-Ouest (12-13)									
Réserves	Total - état matrimonial	1 460	100%	100%	100%	15	100%	-	-
	Marié/union libre	650	45%	42%	47%	-	-	-	-
	Séparé	55	4%	3%	4%	-	-	-	-
	Divorcé	40	3%	3%	3%	-	-	-	-
	Veuf ou veuve	55	4%	3%	5%	-	-	-	-
	Jamais marié	665	46%	49%	41%	10	67%	-	-
Régions rurales	Total - état matrimonial	530	100%	100%	100%	34 575	100%	100%	100%
	Marié/union libre	305	58%	69%	50%	22 965	66%	65%	68%
	Séparé	20	4%	5%	6%	515	1%	1%	2%
	Divorcé	25	5%	-	6%	885	3%	3%	2%
	Veuf ou veuve	30	6%	5%	6%	2 405	7%	3%	12%
	Jamais marié	150	28%	24%	31%	7 800	23%	28%	17%
Est (14-15)									
Total	Total - état matrimonial	10 885	100%	100%	100%	79 995	100%	100%	100%
	Marié/union libre	5 295	49%	51%	47%	51 525	64%	65%	64%
	Séparé	450	4%	3%	5%	1 360	2%	2%	2%
	Divorcé	540	5%	4%	6%	2 800	4%	4%	3%
	Veuf ou veuve	385	4%	2%	5%	6 250	8%	2%	13%
	Jamais marié	4 210	39%	41%	37%	18 065	23%	28%	18%
Régions urbaines	Total - état matrimonial	5 260	100%	100%	100%	20 165	100%	100%	100%
	Marié/union libre	2 340	44%	52%	39%	12 030	60%	63%	56%
	Séparé	275	5%	4%	6%	455	2%	2%	3%
	Divorcé	300	6%	4%	7%	1 185	6%	6%	6%
	Veuf ou veuve	155	3%	1%	5%	1 555	8%	2%	12%
	Jamais marié	2 185	42%	40%	43%	4 940	24%	27%	23%
Réserves	Total - état matrimonial	2 815	100%	100%	100%	65	100%	100%	100%
	Marié/union libre	1 480	53%	51%	55%	40	62%	83%	67%
	Séparé	85	3%	3%	3%	10	15%	-	-
	Divorcé	90	3%	3%	3%	-	-	-	-
	Veuf ou veuve	120	4%	2%	6%	-	-	-	33%
	Jamais marié	1 050	37%	41%	33%	10	15%	-	33%
Régions rurales	Total - état matrimonial	2 805	100%	100%	100%	59 770	100%	100%	100%
	Marié/union libre	1 475	53%	49%	55%	39 455	66%	65%	67%
	Séparé	95	3%	2%	4%	900	2%	1%	2%
	Divorcé	150	5%	6%	4%	1 615	3%	3%	3%
	Veuf ou veuve	110	4%	2%	5%	4 690	8%	2%	13%
	Jamais marié	975	35%	41%	30%	13 115	22%	28%	16%
Ouest 1 (16)									
Total	Total - état matrimonial	4 685	100%	100%	100%	23 265	100%	100%	100%
	Marié/union libre	2 270	48%	48%	49%	14 680	63%	64%	62%
	Séparé	165	4%	2%	5%	410	2%	2%	2%
	Divorcé	200	4%	4%	5%	880	4%	4%	4%
	Veuf ou veuve	160	3%	2%	5%	1 980	9%	2%	15%
	Jamais marié	1 890	40%	44%	37%	5 315	23%	29%	17%
Régions urbaines	Total - état matrimonial	1 210	100%	100%	100%	9 395	100%	100%	100%
	Marié/union libre	460	38%	45%	33%	5 470	58%	62%	55%
	Séparé	70	6%	-	9%	225	2%	2%	3%
	Divorcé	105	9%	5%	11%	485	5%	4%	6%
	Veuf ou veuve	35	3%	2%	3%	880	9%	2%	16%
	Jamais marié	540	45%	46%	43%	2 325	25%	30%	20%

Tableau 9 (suite)

 État matrimonial des Autochtones et des non-Autochtones âgés de 15 ans et plus, selon les regroupements de recensement, Saskatchewan, 1996 ^{1 2 3}

GÉOGRAPHIE			Identité autochtone				Identité non autochtone			
			Total N ^h e	%	Sexe masculin %	Sexe féminin %	Total N ^h e	%	Sexe masculin %	Sexe féminin %
Ouest 1 (16)										
Réserves	Total - état matrimonial		2 485	100%	100%	100%	40	100%	100%	100%
	Marié/union libre		1 305	53%	51%	54%	30	75%	67%	80%
	Séparé		80	3%	3%	3%	-	-	-	-
	Divorcé		40	2%	2%	2%	-	-	-	-
	Veuf ou veuve		90	4%	2%	5%	-	-	-	-
	Jamais marié		970	39%	42%	36%	10	25%	-	-
Régions rurales	Total - état matrimonial		990	100%	100%	100%	13 835	100%	100%	100%
	Marié/union libre		505	51%	44%	57%	9 180	66%	65%	68%
	Séparé		15	2%	2%	2%	185	1%	1%	1%
	Divorcé		50	5%	6%	3%	390	3%	4%	2%
	Veuf ou veuve		35	4%	2%	7%	1 100	8%	2%	14%
	Jamais marié		385	39%	47%	30%	2 975	22%	28%	15%
Ouest 2 (17)										
Total	Total - état matrimonial		5 620	100%	100%	100%	21 700	100%	100%	100%
	Marié/union libre		3 010	54%	53%	53%	14 155	65%	64%	67%
	Séparé		135	2%	1%	3%	395	2%	2%	2%
	Divorcé		180	3%	2%	4%	725	3%	3%	3%
	Veuf ou veuve		175	3%	2%	4%	1 315	6%	2%	10%
	Jamais marié		2 120	38%	41%	35%	5 110	24%	28%	19%
Régions urbaines	Total - état matrimonial		560	100%	100%	100%	4 810	100%	100%	100%
	Marié/union libre		280	50%	55%	45%	2 930	61%	61%	61%
	Séparé		15	3%	-	3%	155	3%	3%	4%
	Divorcé		45	8%	-	15%	205	4%	2%	6%
	Veuf ou veuve		10	2%	4%	-	240	5%	2%	8%
	Jamais marié		210	38%	39%	35%	1 280	27%	32%	21%
Réserves	Total - état matrimonial		3 150	100%	100%	100%	90	100%	100%	100%
	Marié/union libre		1 620	51%	52%	51%	65	72%	67%	70%
	Séparé		75	2%	2%	3%	10	11%	-	-
	Divorcé		55	2%	1%	2%	-	-	-	-
	Veuf ou veuve		95	3%	2%	4%	-	-	-	-
	Jamais marié		1 305	41%	43%	40%	20	22%	22%	30%
Régions rurales	Total - état matrimonial		1 915	100%	100%	100%	16 800	100%	100%	100%
	Marié/union libre		1 110	58%	57%	59%	11 165	66%	65%	68%
	Séparé		40	2%	1%	4%	240	1%	2%	1%
	Divorcé		80	4%	4%	4%	515	3%	4%	2%
	Veuf ou veuve		75	4%	1%	6%	1 080	6%	3%	10%
	Jamais marié		605	32%	38%	27%	3 805	23%	27%	18%
Division de recensement 18										
Total	Total - état matrimonial		14 280	100%	100%	100%	4 815	100%	100%	100%
	Marié/union libre		7 145	50%	50%	51%	3 220	67%	65%	69%
	Séparé		440	3%	3%	3%	95	2%	2%	2%
	Divorcé		280	2%	2%	2%	170	4%	3%	4%
	Veuf ou veuve		570	4%	2%	6%	140	3%	1%	5%
	Jamais marié		5 840	41%	44%	38%	1 195	25%	28%	21%
Réserves	Total - état matrimonial		6 475	100%	100%	100%	230	100%	100%	100%
	Marié/union libre		3 420	53%	51%	55%	125	54%	54%	50%
	Séparé		175	3%	3%	3%	10	4%	-	-
	Divorcé		80	1%	1%	1%	15	7%	8%	-
	Veuf ou veuve		260	4%	2%	6%	-	-	8%	-
	Jamais marié		2 540	39%	43%	35%	85	37%	38%	36%

Tableau 9 (suite)

 État matrimonial des Autochtones et des non-Autochtones âgés de 15 ans et plus, selon les regroupements de recensement, Saskatchewan, 1996^{12,3}

GÉOGRAPHIE		Identité autochtone				Identité non autochtone				
		Total N ^{bre}	Sexe masculin %	Sexe féminin %	Sexe féminin %	Total N ^{bre}	Sexe masculin %	Sexe féminin %	Sexe féminin %	
Division de recensement 18 (suite)										
Régions rurales		Total - état matrimonial	7 805	100%	100%	100%	4 585	100%	100%	100%
		Marié/union libre	3 725	48%	48%	47%	3 090	67%	66%	69%
		Séparé	260	3%	3%	4%	90	2%	2%	2%
		Divorcé	200	3%	2%	3%	165	4%	3%	4%
		Veuf ou veuve	315	4%	2%	6%	130	3%	1%	5%
		Jamais marié	3 295	42%	44%	41%	1 110	24%	28%	20%
Athabasca										
Total		Total - état matrimonial	1 455	100%	100%	100%	115	100%	100%	100%
		Marié/union libre	765	53%	52%	53%	65	57%	58%	60%
		Séparé	20	1%	1%	1%	-	-	-	-
		Divorcé	-	-	-	-	10	9%	-	-
		Veuf ou veuve	55	4%	3%	6%	-	-	-	-
		Jamais marié	605	42%	43%	39%	40	35%	33%	40%
Réserves										
		Total - état matrimonial	1 340	100%	100%	100%	75	100%	100%	100%
		Marié/union libre	705	53%	53%	53%	40	53%	50%	57%
		Séparé	15	1%	1%	1%	-	-	-	-
		Divorcé	-	-	-	-	-	-	-	-
		Veuf ou veuve	50	4%	2%	5%	-	-	-	29%
		Jamais marié	565	42%	44%	40%	30	40%	50%	43%
Régions rurales										
		Total - état matrimonial	110	100%	100%	100%	40	100%	100%	100%
		Marié/union libre	60	55%	55%	55%	25	63%	60%	67%
		Séparé	-	-	-	-	-	-	-	-
		Divorcé	-	-	-	-	-	-	-	-
		Veuf ou veuve	10	9%	-	-	-	-	-	-
		Jamais marié	40	36%	36%	36%	10	25%	40%	67%
Centre-Nord										
Total		Total - état matrimonial	4 230	100%	100%	100%	2 105	100%	100%	100%
		Marié/union libre	2 160	51%	50%	53%	1 425	68%	64%	72%
		Séparé	160	4%	4%	4%	30	1%	1%	2%
		Divorcé	140	3%	3%	3%	75	4%	4%	3%
		Veuf ou veuve	165	4%	2%	6%	15	1%	-	2%
		Jamais marié	1 600	38%	42%	34%	555	26%	30%	22%
Réserves										
		Total - état matrimonial	2 345	100%	100%	100%	45	100%	100%	100%
		Marié/union libre	1 230	52%	50%	55%	35	78%	83%	67%
		Séparé	90	4%	4%	4%	-	-	-	-
		Divorcé	50	2%	2%	2%	10	22%	-	-
		Veuf ou veuve	95	4%	2%	6%	-	-	-	-
		Jamais marié	885	38%	42%	32%	-	-	33%	-
Régions rurales										
		Total - état matrimonial	1 885	100%	100%	100%	2 060	100%	100%	100%
		Marié/union libre	935	50%	50%	49%	1 395	68%	64%	72%
		Séparé	75	4%	3%	5%	30	1%	1%	2%
		Divorcé	85	5%	4%	5%	75	4%	4%	3%
		Veuf ou veuve	75	4%	2%	7%	15	1%	-	2%
		Jamais marié	715	38%	41%	36%	545	26%	31%	21%
Nord-Est										
Total		Total - état matrimonial	3 090	100%	100%	100%	2 095	100%	100%	100%
		Marié/union libre	1 615	52%	51%	53%	1 430	68%	68%	69%
		Séparé	95	3%	3%	4%	45	2%	2%	1%
		Divorcé	45	1%	1%	2%	70	3%	2%	4%
		Veuf ou veuve	115	4%	2%	5%	110	5%	1%	9%
		Jamais marié	1 220	39%	43%	36%	440	21%	26%	16%

Tableau 9 (suite)

 État matrimonial des Autochtones et des non-Autochtones âgés de 15 ans et plus, selon les regroupements de recensement, Saskatchewan, 1996^{1 2 3}

GÉOGRAPHIE		Identité autochtone				Identité non autochtone				
		Total	Sexe masculin		Sexe féminin	Total	Sexe masculin		Sexe féminin	
		N ^{br}	%	%	%	N ^{br}	%	%	%	
Nord-Est(suite)	Réserves	Total - état matrimonial	1 285	100%	100%	100%	55	100%	100%	100%
		Marié/union libre	715	56%	53%	59%	25	45%	50%	40%
		Séparé	30	2%	1%	2%	-	-	-	-
		Divorcé	10	1%	-	-	10	18%	-	-
		Veuf ou veuve	50	4%	2%	6%	-	-	-	-
		Jamais marié	485	38%	43%	33%	20	36%	33%	-
Régions rurales		Total - état matrimonial	1 800	100%	100%	100%	2 040	100%	100%	100%
		Marié/union libre	895	50%	49%	50%	1 405	69%	69%	69%
		Séparé	65	4%	3%	5%	40	2%	3%	2%
		Divorcé	35	2%	2%	3%	65	3%	2%	5%
		Veuf ou veuve	65	4%	2%	5%	105	5%	1%	9%
		Jamais marié	735	41%	44%	38%	420	21%	25%	16%
Nord-Ouest	Total	Total - état matrimonial	5 510	100%	100%	100%	505	100%	100%	100%
		Marié/union libre	2 600	47%	48%	47%	295	58%	58%	57%
		Séparé	160	3%	3%	3%	15	3%	4%	4%
		Divorcé	90	2%	1%	2%	25	5%	6%	4%
		Veuf ou veuve	235	4%	2%	6%	10	2%	-	4%
		Jamais marié	2 415	44%	46%	42%	160	32%	30%	34%
Réserves		Total - état matrimonial	1 505	100%	100%	100%	60	100%	100%	100%
		Marié/union libre	765	51%	49%	53%	30	50%	60%	50%
		Séparé	45	3%	3%	2%	-	-	-	-
		Divorcé	20	1%	1%	1%	-	-	-	33%
		Veuf ou veuve	70	5%	2%	7%	-	-	-	-
		Jamais marié	610	41%	45%	35%	25	42%	40%	50%
Régions rurales		Total - état matrimonial	4 005	100%	100%	100%	445	100%	100%	100%
		Marié/union libre	1 840	46%	47%	45%	265	60%	60%	56%
		Séparé	120	3%	3%	3%	15	3%	4%	5%
		Divorcé	75	2%	2%	2%	20	4%	6%	5%
		Veuf ou veuve	170	4%	2%	6%	10	2%	4%	5%
		Jamais marié	1 810	45%	46%	44%	130	29%	29%	32%

¹ S'applique uniquement aux données sur la population hors établissement.

² En raison de l'absence de données et de l'arrondissement, les totaux ne correspondent pas tous aux chiffres de la population totale.

³ Fondé sur la population de 15 ans et plus.

- Néant ou zéro

Source : Recensement de la population de 1996, échantillon de 20 %, Statistique Canada.

Tableau 10

 Langues parlées à la maison par les Autochtones et les non-Autochtones, selon les regroupements de recensement, Saskatchewan, 1996^{1 2}

GÉOGRAPHIE		Identité autochtone				Identité non autochtone			
		Total N ^{bre}	%	Sexe masculin %	Sexe féminin %	Total N ^{bre}	%	Sexe masculin %	Sexe féminin %
SASKATCHEWAN									
Total	Population totale	109 545	100%	100%	100%	867 075	100%	100%	100%
	Langues autochtones	23 845	22%	23%	21%	265	-	-	-
	Langues non autochtones	85 695	78%	77%	79%	866 810	100%	100%	100%
Régions urbaines	Population totale	43 010	100%	100%	100%	454 365	100%	100%	100%
	Langues autochtones	1 855	4%	4%	5%	75	-	-	-
	Langues non autochtones	41 150	96%	96%	95%	454 290	100%	100%	100%
Réserves	Population totale	37 610	100%	100%	100%	745	100%	100%	100%
	Langues autochtones	15 485	41%	42%	40%	85	11%	13%	10%
	Langues non autochtones	22 125	59%	58%	60%	655	88%	86%	88%
Régions rurales	Population totale	29 010	100%	100%	100%	411 980	100%	100%	100%
	Langues autochtones	6 535	23%	23%	22%	105	-	-	-
	Langues non autochtones	22 475	77%	77%	78%	411 880	100%	100%	100%
Sud-Est (1-2-5-6)									
Total	Population totale	21 105	100%	100%	100%	285 910	100%	100%	100%
	Langues autochtones	350	2%	2%	2%	15	-	-	-
	Langues non autochtones	20 755	98%	98%	98%	285 895	100%	100%	100%
Régions urbaines	Population totale	13 160	100%	100%	100%	175 835	100%	100%	100%
	Langues autochtones	195	1%	1%	2%	-	-	-	-
	Langues non autochtones	12 965	99%	99%	98%	175 835	100%	100%	100%
Réserves	Population totale	5 045	100%	100%	100%	175	100%	100%	100%
	Langues autochtones	125	2%	2%	2%	-	-	-	-
	Langues non autochtones	4 920	98%	98%	98%	175	100%	100%	100%
Régions rurales	Population totale	2 900	100%	100%	100%	109 895	100%	100%	100%
	Langues autochtones	30	1%	1%	-	10	-	-	-
	Langues non autochtones	2 870	99%	99%	100%	109 885	100%	100%	100%
Sud-Ouest (3-4-7-8)									
Total	Population totale	1 885	100%	100%	100%	105 810	100%	100%	100%
	Langues autochtones	35	2%	2%	1%	-	-	-	-
	Langues non autochtones	1 850	98%	98%	99%	105 815	100%	100%	100%
Régions urbaines	Population totale	1 100	100%	100%	100%	45 520	100%	100%	100%
	Langues autochtones	-	-	-	-	-	-	-	-
	Langues non autochtones	1 100	100%	100%	100%	45 520	100%	100%	100%
Régions rurales	Population totale	780	100%	100%	100%	60 295	100%	100%	100%
	Langues autochtones	35	4%	4%	3%	-	-	-	-
	Langues non autochtones	750	96%	94%	97%	60 295	100%	100%	100%
Centre-Est (9-10-11)									
Total	Population totale	21 500	100%	100%	100%	266 090	100%	100%	100%
	Langues autochtones	1 030	5%	4%	5%	35	-	-	-
	Langues non autochtones	20 470	95%	96%	95%	266 050	100%	100%	100%
Régions urbaines	Population totale	16 465	100%	100%	100%	189 605	100%	100%	100%
	Langues autochtones	735	4%	4%	5%	35	-	-	-
	Langues non autochtones	15 730	96%	96%	95%	189 565	100%	100%	100%
Réserves	Population totale	3 435	100%	100%	100%	20	100%	100%	100%
	Langues autochtones	280	8%	8%	8%	-	-	-	-
	Langues non autochtones	3 160	92%	92%	92%	15	75%	100%	100%
Régions rurales	Population totale	1 595	100%	100%	100%	76 465	100%	100%	100%
	Langues autochtones	10	1%	-	1%	-	-	-	-
	Langues non autochtones	1 580	99%	100%	99%	76 465	100%	100%	100%

Tableau 10 (suite)
 Langues parlées à la maison par les Autochtones et les non-Autochtones, selon les regroupements de recensement, Saskatchewan, 1996²

GÉOGRAPHIE		Identité autochtone				Identité non autochtone			
		Total N ^{brc}	%	Sexe masculin %	Sexe féminin %	Total N ^{brc}	%	Sexe masculin %	Sexe féminin %
Centre-Ouest (12-13)									
Total	Population totale	3 405	100%	100%	100%	45 285	100%	100%	100%
	Langues autochtones	1 065	31%	34%	28%	10	-	-	-
	Langues non autochtones	2 340	69%	66%	72%	45 275	100%	100%	100%
Réserves	Population totale	2 505	100%	100%	100%	25	100%	100%	100%
	Langues autochtones	1 055	42%	43%	40%	-	-	-	-
	Langues non autochtones	1 450	58%	57%	60%	25	100%	100%	100%
Régions rurales	Population totale	900	100%	100%	100%	45 255	100%	100%	100%
	Langues autochtones	15	2%	-	2%	-	-	-	-
	Langues non autochtones	890	99%	99%	98%	45 255	100%	100%	100%
Est (14-15)									
Total	Population totale	18 635	100%	100%	100%	100 430	100%	100%	100%
	Langues autochtones	2 400	13%	13%	13%	35	-	-	-
	Langues non autochtones	16 235	87%	87%	87%	100 395	100%	100%	100%
Régions urbaines	Population totale	9 065	100%	100%	100%	25 180	100%	100%	100%
	Langues autochtones	700	8%	7%	8%	25	-	-	-
	Langues non autochtones	8 360	92%	93%	92%	25 150	100%	100%	100%
Réserves	Population totale	5 035	100%	100%	100%	75	100%	100%	100%
	Langues autochtones	1 570	31%	31%	31%	10	13%	-	-
	Langues non autochtones	3 465	69%	69%	69%	70	93%	75%	86%
Régions rurales	Population totale	4 535	100%	100%	100%	75 180	100%	100%	100%
	Langues autochtones	125	3%	3%	3%	-	-	-	-
	Langues non autochtones	4 410	97%	97%	97%	75 180	100%	100%	100%
Ouest 1 (16)									
Total	Population totale	8 065	100%	100%	100%	29 115	100%	100%	100%
	Langues autochtones	1 810	22%	23%	22%	-	-	-	-
	Langues non autochtones	6 255	78%	77%	78%	29 110	100%	100%	100%
Régions urbaines	Population totale	2 160	100%	100%	100%	11 685	100%	100%	100%
	Langues autochtones	150	7%	4%	10%	-	-	-	-
	Langues non autochtones	2 010	93%	96%	90%	11 685	100%	100%	100%
Réserves	Population totale	4 355	100%	100%	100%	45	100%	100%	100%
	Langues autochtones	1 585	36%	38%	35%	-	-	-	-
	Langues non autochtones	2 770	64%	62%	65%	45	100%	133%	100%
Régions rurales	Population totale	1 545	100%	100%	100%	17 385	100%	100%	100%
	Langues autochtones	70	5%	4%	6%	-	-	-	-
	Langues non autochtones	1 470	95%	97%	94%	17 385	100%	100%	100%
Ouest 2 (17)									
Total	Population totale	9 985	100%	100%	100%	28 315	100%	-	100%
	Langues autochtones	2 490	25%	26%	24%	35	-	0%	-
	Langues non autochtones	7 495	75%	74%	76%	28 285	100%	100%	100%
Régions urbaines	Population totale	1 055	100%	100%	100%	6 540	100%	100%	100%
	Langues autochtones	70	7%	6%	6%	10	-	-	-
	Langues non autochtones	980	93%	93%	94%	6 535	100%	100%	100%
Réserves	Population totale	5 755	100%	100%	100%	115	100%	100%	100%
	Langues autochtones	2 280	40%	40%	39%	20	17%	18%	17%
	Langues non autochtones	3 475	60%	60%	61%	95	83%	82%	83%
Régions rurales	Population totale	3 180	100%	100%	100%	21 660	100%	100%	100%
	Langues autochtones	140	4%	5%	4%	10	-	-	-
	Langues non autochtones	3 035	95%	95%	96%	21 650	100%	100%	100%

Tableau 10 (suite)

 Langues parlées à la maison par les Autochtones et les non-Autochtones, selon les regroupements de recensement, Saskatchewan, 1996²

GÉOGRAPHIE		Identité autochtone				Identité non autochtone			
		Total	Sexe masculin	Sexe féminin	Total	Sexe masculin	Sexe féminin		
		N ^{bre}	%	%	N ^{bre}	%	%	%	
Division de recensement 18									
Total	Population totale	25 050	100%	100%	100%	6 130	100%	100%	100%
	Langues autochtones	14 700	59%	60%	57%	135	2%	2%	2%
	Langues non autochtones	10 355	41%	40%	43%	5 995	98%	98%	98%
Réserves	Population totale	11 475	100%	100%	100%	285	100%	100%	100%
	Langues autochtones	8 590	75%	76%	74%	50	18%	19%	17%
	Langues non autochtones	2 885	25%	24%	26%	230	81%	81%	83%
Régions rurales	Population totale	13 580	100%	100%	100%	5 850	100%	100%	100%
	Langues autochtones	6 105	45%	46%	44%	85	1%	1%	2%
	Langues non autochtones	7 475	55%	54%	56%	5 765	99%	99%	98%
Athabasca									
Total	Population totale	2 705	100%	100%	100%	150	100%	100%	100%
	Langues autochtones	2 545	94%	94%	94%	10	7%	13%	13%
	Langues non autochtones	160	6%	6%	6%	140	93%	93%	93%
Réserves	Population totale	2 525	100%	100%	100%	95	100%	100%	100%
	Langues autochtones	2 425	96%	96%	96%	10	11%	-	20%
	Langues non autochtones	100	4%	4%	4%	85	89%	89%	100%
Régions rurales	Population totale	175	100%	100%	100%	55	100%	100%	100%
	Langues autochtones	125	71%	61%	72%	-	-	-	-
	Langues non autochtones	55	31%	33%	28%	55	100%	100%	100%
Centre-Nord									
Total	Population totale	7 220	100%	100%	100%	2 690	100%	100%	100%
	Langues autochtones	3 455	48%	49%	47%	25	1%	1%	1%
	Langues non autochtones	3 760	52%	51%	53%	2 665	99%	99%	99%
Réserves	Population totale	4 010	100%	100%	100%	50	100%	100%	100%
	Langues autochtones	2 580	64%	66%	63%	10	20%	-	67%
	Langues non autochtones	1 430	36%	34%	37%	35	70%	71%	67%
Régions rurales	Population totale	3 210	100%	100%	100%	2 640	100%	100%	100%
	Langues autochtones	875	27%	26%	28%	10	-	-	-
	Langues non autochtones	2 335	73%	73%	72%	2 625	99%	100%	99%
Nord-Est									
Total	Population totale	5 660	100%	100%	100%	2 680	100%	100%	100%
	Langues autochtones	3 855	68%	70%	66%	60	2%	2%	2%
	Langues non autochtones	1 805	32%	30%	34%	2 620	98%	97%	98%
Réserves	Population totale	2 420	100%	100%	100%	70	100%	100%	100%
	Langues autochtones	2 185	90%	90%	90%	25	36%	33%	43%
	Langues non autochtones	235	10%	10%	10%	45	64%	67%	71%
Régions rurales	Population totale	3 245	100%	100%	100%	2 610	100%	100%	100%
	Langues autochtones	1 670	51%	54%	49%	30	1%	1%	1%
	Langues non autochtones	1 570	48%	46%	50%	2 575	99%	99%	99%
Nord-Ouest									
Total	Population totale	9 470	100%	100%	100%	615	100%	100%	100%
	Langues autochtones	4 840	51%	52%	50%	50	8%	6%	8%
	Langues non autochtones	4 625	49%	48%	50%	570	93%	94%	90%
Réserves	Population totale	2 525	100%	100%	100%	70	100%	100%	100%
	Langues autochtones	1 405	56%	58%	54%	-	-	-	-
	Langues non autochtones	1 115	44%	43%	46%	65	93%	100%	88%
Régions rurales	Population totale	6 945	100%	100%	100%	550	100%	100%	100%
	Langues autochtones	3 430	49%	51%	48%	40	7%	7%	10%
	Langues non autochtones	3 515	51%	49%	52%	505	92%	91%	90%

¹ S'applique uniquement aux données sur la population hors établissement.

² En raison de l'absence de données et de l'arrondissement, les totaux ne correspondent pas tous aux chiffres de la population totale.

- Néant ou zéro

Source : Recensement de la population de 1996, échantillon de 20 %, Statistique Canada.

Tableau 11

 Mobilité des populations autochtone et non autochtone, selon les regroupements de recensement, Saskatchewan, 1996¹²

GÉOGRAPHIE		Identité autochtone				Identité non autochtone			
		Total	Sexe masculin		Sexe féminin	Total	Sexe masculin		Sexe féminin
		N ^{bre}	%	%	%	N ^{bre}	%	%	%
SASKATCHEWAN									
Total	Total - Mobilité au cours des 5 dernières années	109 540	100%	100%	100%	867 075	100%	100%	100%
	Sans objet	16 325	15%	16%	14%	53 935	6%	6%	6%
	SDR différente	5 575	5%	5%	5%	325	-	-	-
	SDR différente	16 210	15%	14%	16%	126 470	15%	15%	15%
	À l'extérieur du Canada	170	-	-	-	9 535	1%	1%	1%
	Même adresse (logement)	40 785	37%	39%	36%	515 905	59%	60%	59%
	Même SDR, logement différent	30 475	28%	27%	29%	160 900	19%	18%	19%
	Total - Mobilité l'année dernière	109 540	100%	100%	100%	867 075	100%	100%	100%
	Sans objet	3 120	3%	3%	3%	10 185	1%	1%	1%
	SDR différente	2 970	3%	3%	3%	175	-	-	-
	SDR différente	8 820	8%	8%	8%	46 590	5%	5%	5%
	À l'extérieur du Canada	40	-	-	-	3 635	-	-	-
	Même adresse (logement)	75 270	69%	69%	68%	735 570	85%	85%	85%
	Même SDR, logement différent	19 315	18%	17%	18%	70 915	8%	8%	8%
Régions urbaines	Total - Mobilité au cours des 5 dernières années	43 010	100%	100%	100%	454 365	100%	100%	100%
	Sans objet	6 955	16%	17%	15%	29 680	7%	7%	6%
	SDR différente	-	-	-	-	-	-	-	-
	SDR différente	9 720	23%	21%	24%	65 185	14%	14%	14%
	À l'extérieur du Canada	135	-	-	-	7 860	2%	2%	2%
	Même adresse (logement)	9 670	22%	24%	21%	230 635	51%	50%	51%
	Même SDR, logement différent	16 520	38%	38%	39%	120 995	27%	27%	27%
	Total - Mobilité l'année dernière	43 005	100%	100%	100%	454 365	100%	100%	100%
	Sans objet	1 365	3%	3%	3%	5 580	1%	1%	1%
	SDR différente	-	-	-	-	-	-	-	-
	SDR différente	5 130	12%	11%	12%	22 795	5%	5%	5%
	À l'extérieur du Canada	15	-	-	-	2 720	1%	1%	1%
	Même adresse (logement)	24 465	57%	57%	57%	368 165	81%	80%	82%
	Même SDR, logement différent	12 030	28%	28%	28%	55 115	12%	12%	12%
Réserves	Total - Mobilité au cours des 5 dernières années	37 610	100%	100%	100%	740	100%	100%	100%
	Sans objet	5 440	14%	15%	14%	50	7%	6%	8%
	SDR différente	5 515	15%	14%	16%	325	44%	44%	42%
	SDR différente	10	-	-	-	10	1%	-	-
	À l'extérieur du Canada	25	-	-	-	10	1%	3%	-
	Même adresse (logement)	18 530	49%	50%	48%	245	33%	31%	35%
	Même SDR, logement différent	8 085	21%	21%	22%	105	14%	15%	13%
	Total - Mobilité l'année dernière	37 610	100%	100%	100%	740	100%	100%	100%
	Sans objet	1 030	3%	3%	3%	10	1%	3%	3%
	SDR différente	2 940	8%	7%	8%	175	24%	24%	23%
	SDR différente	10	-	-	-	-	-	-	-
	À l'extérieur du Canada	15	-	-	-	-	-	-	-
	Même adresse (logement)	29 565	79%	79%	78%	485	66%	65%	67%
	Même SDR, logement différent	4 055	11%	10%	11%	60	8%	10%	8%
Régions rurales	Total - Mobilité au cours des 5 dernières années	29 010	100%	100%	100%	411 980	100%	100%	100%
	Sans objet	3 940	14%	15%	12%	24 200	6%	6%	6%
	SDR différente	55	-	-	-	-	-	-	-
	SDR différente	6 485	22%	21%	24%	61 280	15%	15%	15%
	À l'extérieur du Canada	10	-	-	-	1 665	-	-	-
	Même adresse (logement)	12 635	44%	44%	43%	285 030	69%	69%	69%
	Même SDR, logement différent	5 885	20%	20%	21%	39 800	10%	10%	10%

Tableau 11 (suite)

 Mobilité des populations autochtone et non autochtone, selon les regroupements de recensement, Saskatchewan, 1996²

GÉOGRAPHIE		Identité autochtone				Identité non autochtone			
		Total	Sexe masculin		Sexe féminin	Total	Sexe masculin		Sexe féminin
		N ^{bre}	%	%	%	N ^{bre}	%	%	%
Sud-Est (1-2-5-6)(suite)									
Régions rurales									
	Total - Mobilité au cours des 5 dernières années	2 900	100%	100%	100%	109 895	100%	100%	100%
	Sans objet	310	11%	13%	9%	6 400	6%	6%	6%
	SDR différente	-	-	-	-	-	-	-	-
	SDR différente	1 050	36%	37%	35%	16 860	15%	15%	15%
	À l'extérieur du Canada	-	-	-	-	385	-	-	-
	Même adresse (logement)	1 185	41%	39%	43%	75 080	68%	69%	68%
	Même SDR, logement différent	355	12%	11%	14%	11 170	10%	10%	10%
	Total - Mobilité l'année dernière	2 900	100%	100%	100%	109 895	100%	100%	100%
	Sans objet	30	1%	1%	1%	1 245	1%	1%	1%
	SDR différente	-	-	-	-	-	-	-	-
	SDR différente	645	22%	25%	19%	6 000	5%	5%	5%
	À l'extérieur du Canada	-	-	-	-	235	-	-	-
	Même adresse (logement)	1 965	68%	65%	70%	98 070	89%	89%	89%
	Même SDR, logement différent	255	9%	8%	10%	4 345	4%	4%	4%
Sud-Ouest (3-4-7-8)									
Total									
	Total - Mobilité au cours des 5 dernières années	1 885	100%	100%	100%	105 815	100%	100%	100%
	Sans objet	230	12%	15%	10%	6 285	6%	6%	6%
	SDR différente	60	3%	3%	3%	-	-	-	-
	SDR différente	500	27%	20%	32%	16 490	16%	16%	16%
	À l'extérieur du Canada	10	1%	-	-	900	1%	1%	1%
	Même adresse (logement)	670	36%	37%	34%	67 070	63%	64%	63%
	Même SDR, logement différent	415	22%	23%	21%	15 070	14%	14%	15%
	Total - Mobilité l'année dernière	1 880	100%	100%	100%	105 815	100%	100%	100%
	Sans objet	40	2%	2%	2%	1 195	1%	1%	1%
	SDR différente	30	2%	1%	1%	-	-	-	-
	SDR différente	255	14%	13%	15%	6 160	6%	6%	6%
	À l'extérieur du Canada	10	1%	-	-	390	-	-	-
	Même adresse (logement)	1 265	67%	68%	66%	91 235	86%	86%	86%
	Même SDR, logement différent	285	15%	15%	15%	6 830	6%	7%	6%
Régions urbaines									
	Total - Mobilité au cours des 5 dernières années	1 100	100%	100%	100%	45 520	100%	100%	100%
	Sans objet	150	14%	17%	10%	2 685	6%	6%	5%
	SDR différente	-	-	-	-	-	-	-	-
	SDR différente	250	23%	19%	25%	8 110	18%	18%	17%
	À l'extérieur du Canada	-	-	2%	-	535	1%	1%	1%
	Même adresse (logement)	400	36%	35%	37%	23 745	52%	51%	53%
	Même SDR, logement différent	295	27%	27%	26%	10 450	23%	23%	23%
	Total - Mobilité l'année dernière	1 100	100%	100%	100%	45 520	100%	100%	100%
	Sans objet	25	2%	2%	2%	580	1%	1%	1%
	SDR différente	-	-	-	-	-	-	-	-
	SDR différente	180	16%	17%	17%	2 885	6%	7%	6%
	À l'extérieur du Canada	-	-	-	-	215	-	1%	-
	Même adresse (logement)	675	61%	61%	60%	37 125	82%	81%	82%
	Même SDR, logement différent	220	20%	19%	20%	4 705	10%	11%	10%
Régions rurales									
	Total - Mobilité au cours des 5 dernières années	785	100%	100%	100%	60 290	100%	100%	100%
	Sans objet	80	10%	13%	8%	3 595	6%	6%	6%
	SDR différente	60	8%	6%	8%	-	-	-	-
	SDR différente	245	31%	21%	41%	8 380	14%	14%	14%
	À l'extérieur du Canada	10	1%	3%	-	360	1%	1%	1%
	Même adresse (logement)	265	34%	41%	30%	43 330	72%	72%	72%
	Même SDR, logement différent	120	15%	19%	14%	4 620	8%	8%	8%

Tableau 11 (suite)

 Mobilité des populations autochtone et non autochtone, selon les regroupements de recensement, Saskatchewan, 1996²

GÉOGRAPHIE		Identité autochtone				Identité non autochtone			
		Total	Sexe masculin		Sexe féminin	Total	Sexe masculin		Sexe féminin
		N ^{bre}	%	%	%	N ^{bre}	%	%	%
Sud-Ouest (3-4-7-8)(suite)									
Régions rurales	Total - Mobilité l'année dernière	780	100%	100%	100%	60 295	100%	100%	100%
	Sans objet	15	2%	-	2%	610	1%	1%	1%
	SDR différente	30	4%	-	5%	-	-	-	-
	SDR différente	75	10%	7%	13%	3 280	5%	5%	5%
	À l'extérieur du Canada	-	-	-	2%	175	-	-	-
	Même adresse (logement)	595	76%	80%	73%	54 110	90%	90%	90%
	Même SDR, logement différent	65	8%	9%	8%	2 125	4%	4%	3%
Centre-Est (9-10-11)									
Total	Total - Mobilité au cours des 5 dernières années	21 495	100%	100%	100%	266 090	100%	100%	100%
	Sans objet	3 345	16%	16%	15%	16 985	6%	6%	6%
	SDR différente	670	3%	3%	3%	10	-	-	-
	SDR différente	5 105	24%	22%	25%	39 430	15%	15%	15%
	À l'extérieur du Canada	65	-	-	-	4 265	2%	2%	2%
	Même adresse (logement)	4 935	23%	25%	21%	145 960	55%	55%	55%
	Même SDR, logement différent	7 375	34%	33%	35%	59 445	22%	22%	23%
	Total - Mobilité l'année dernière	21 495	100%	100%	100%	266 090	100%	100%	100%
	Sans objet	605	3%	3%	3%	3 115	1%	1%	1%
	SDR différente	335	2%	2%	1%	-	-	-	-
	SDR différente	2 660	12%	12%	13%	14 075	5%	6%	5%
	À l'extérieur du Canada	10	-	-	-	1 675	1%	1%	1%
	Même adresse (logement)	12 075	56%	56%	56%	219 855	83%	82%	83%
	Même SDR, logement différent	5 815	27%	27%	27%	27 365	10%	10%	10%
Régions urbaines	Total - Mobilité au cours des 5 dernières années	16 465	100%	100%	100%	189 605	100%	100%	100%
	Sans objet	2 690	16%	17%	16%	12 680	7%	7%	7%
	SDR différente	-	-	-	-	-	-	-	-
	SDR différente	4 530	28%	26%	29%	28 100	15%	15%	15%
	À l'extérieur du Canada	60	-	1%	-	3 950	2%	2%	2%
	Même adresse (logement)	2 675	16%	17%	15%	92 395	49%	48%	49%
	Même SDR, logement différent	6 505	40%	39%	40%	52 480	28%	28%	28%
	Total - Mobilité l'année dernière	16 470	100%	100%	100%	189 605	100%	100%	100%
	Sans objet	485	3%	3%	3%	2 290	1%	1%	1%
	SDR différente	-	-	-	-	-	-	-	-
	SDR différente	2 190	13%	13%	13%	9 735	5%	5%	5%
	À l'extérieur du Canada	10	-	-	-	1 450	1%	1%	1%
	Même adresse (logement)	8 420	51%	50%	52%	151 185	80%	79%	80%
	Même SDR, logement différent	5 365	33%	33%	32%	24 940	13%	13%	13%
Réserves	Total - Mobilité au cours des 5 dernières années	3 435	100%	100%	100%	20	100%	100%	100%
	Sans objet	465	14%	14%	13%	10	50%	-	-
	SDR différente	670	20%	19%	20%	10	50%	100%	-
	SDR différente	-	-	-	-	-	-	-	-
	À l'extérieur du Canada	-	-	-	-	-	-	-	-
	Même adresse (logement)	1 650	48%	49%	47%	10	50%	-	1%
	Même SDR, logement différent	655	19%	18%	20%	-	-	100%	100%
	Total - Mobilité l'année dernière	3 435	100%	100%	100%	20	100%	100%	100%
	Sans objet	85	2%	3%	2%	-	-	-	-
	SDR différente	335	10%	10%	9%	-	-	-	-
	SDR différente	-	-	-	-	-	-	-	-
	À l'extérieur du Canada	-	-	-	-	-	-	-	-
	Même adresse (logement)	2 685	78%	79%	78%	15	75%	100%	100%
	Même SDR, logement différent	330	10%	9%	10%	-	-	-	-

Mobilité des populations autochtone et non autochtone, selon les regroupements de recensement, Saskatchewan, 1996 ¹²

Tableau 11 (suite)

GÉOGRAPHIE		Identité autochtone				Identité non autochtone			
		Total	Sexe masculin		Sexe féminin	Total	Sexe masculin		Sexe féminin
		Nbre	%	%	%	Nbre	%	%	%
Centre-Est (9-10-11)(suite)									
Régions rurales									
	Total - Mobilité au cours des 5 dernières années	1 590	100%	100%	100%	76 465	100%	100%	100%
	Sans objet	190	12%	13%	12%	4 300	6%	6%	6%
	SDR différente	-	-	-	-	-	-	-	-
	SDR différente	575	36%	33%	39%	11 330	15%	14%	15%
	À l'extérieur du Canada	-	-	-	-	310	-	-	-
	Même adresse (logement)	610	38%	41%	36%	53 555	70%	71%	69%
	Même SDR, logement différent	215	14%	14%	13%	6 960	9%	9%	9%
	Total - Mobilité l'année dernière	1 590	100%	100%	100%	76 465	100%	100%	100%
	Sans objet	40	3%	3%	2%	820	1%	1%	1%
	SDR différente	-	-	-	-	-	-	-	-
	SDR différente	465	29%	29%	30%	4 340	6%	6%	5%
	À l'extérieur du Canada	-	-	-	-	225	-	-	-
	Même adresse (logement)	965	61%	62%	59%	68 655	90%	90%	90%
	Même SDR, logement différent	115	7%	6%	9%	2 420	3%	3%	3%
Centre-Ouest (12-13)									
Total									
	Total - Mobilité au cours des 5 dernières années	3 405	100%	100%	100%	45 285	100%	100%	100%
	Sans objet	465	14%	13%	14%	2 865	6%	7%	6%
	SDR différente	385	11%	10%	12%	10	-	-	-
	SDR différente	360	11%	9%	12%	6 870	15%	14%	16%
	À l'extérieur du Canada	-	-	-	-	170	-	-	-
	Même adresse (logement)	1 710	50%	54%	46%	30 445	67%	67%	67%
	Même SDR, logement différent	485	14%	13%	15%	4 920	11%	11%	10%
	Total - Mobilité l'année dernière	3 405	100%	100%	100%	45 280	100%	100%	100%
	Sans objet	90	3%	3%	2%	610	1%	2%	1%
	SDR différente	155	5%	5%	4%	10	-	-	-
	SDR différente	240	7%	5%	9%	2 830	6%	6%	6%
	À l'extérieur du Canada	10	-	-	-	90	-	-	-
	Même adresse (logement)	2 695	79%	81%	77%	39 735	88%	87%	88%
	Même SDR, logement différent	210	6%	6%	7%	2 020	4%	5%	4%
Réserves									
	Total - Mobilité au cours des 5 dernières années	2 505	100%	100%	100%	30	100%	100%	100%
	Sans objet	330	13%	12%	15%	-	-	-	-
	SDR différente	385	15%	13%	18%	15	50%	-	-
	SDR différente	-	-	-	-	-	-	-	-
	À l'extérieur du Canada	-	-	-	-	-	-	-	-
	Même adresse (logement)	1 435	57%	61%	53%	10	33%	100%	50%
	Même SDR, logement différent	355	14%	13%	15%	-	-	-	-
	Total - Mobilité l'année dernière	2 505	100%	100%	100%	30	100%	100%	100%
	Sans objet	55	2%	2%	2%	-	-	-	-
	SDR différente	160	6%	6%	7%	10	33%	-	-
	SDR différente	-	-	-	-	-	-	-	-
	À l'extérieur du Canada	-	-	-	-	-	-	-	-
	Même adresse (logement)	2 160	86%	87%	85%	25	83%	-	75%
	Même SDR, logement différent	130	5%	4%	6%	-	-	-	-
Régions rurales									
	Total - Mobilité au cours des 5 dernières années	900	100%	100%	100%	45 255	100%	100%	100%
	Sans objet	140	16%	18%	14%	2 865	6%	7%	6%
	SDR différente	-	-	-	-	-	-	-	-
	SDR différente	355	39%	39%	41%	6 870	15%	14%	16%
	À l'extérieur du Canada	-	-	-	-	170	-	-	-
	Même adresse (logement)	275	31%	31%	31%	30 440	67%	67%	67%
	Même SDR, logement différent	125	14%	12%	15%	4 915	11%	11%	10%
	Total - Mobilité l'année dernière	900	100%	100%	100%	45 255	100%	100%	100%
	Sans objet	35	4%	6%	-	605	1%	2%	1%
	SDR différente	-	-	-	-	-	-	-	-
	SDR différente	240	27%	23%	29%	2 830	6%	6%	6%
	À l'extérieur du Canada	10	1%	-	-	90	-	-	-
	Même adresse (logement)	535	59%	61%	58%	39 710	88%	87%	88%
	Même SDR, logement différent	85	9%	9%	10%	2 020	4%	5%	4%

Mobilité des populations autochtone et non autochtone, selon les regroupements de recensement, Saskatchewan, 1996¹²

Tableau 11 (suite)

GÉOGRAPHIE		Identité autochtone				Identité non autochtone			
		Total	Sexe masculin		Sexe féminin	Total	Sexe masculin		Sexe féminin
		N ^{bre}	%	%	%	N ^{bre}	%	%	%
Est (14-15)									
Total	Total - Mobilité au cours des 5 dernières années	18 630	100%	100%	100%	100 430	100%	100%	100%
	Sans objet	2 690	14%	15%	13%	5 965	6%	6%	6%
	SDR différente	900	5%	5%	5%	25	-	-	-
	SDR différente	3 280	18%	16%	19%	14 455	14%	15%	14%
	À l'extérieur du Canada	10	-	-	-	480	-	1%	-
	Même adresse (logement)	6 515	35%	36%	34%	65 675	65%	66%	65%
	Même SDR, logement différent	5 245	28%	28%	28%	13 840	14%	13%	14%
	Total - Mobilité l'année dernière	18 635	100%	100%	100%	100 430	100%	100%	100%
	Sans objet	530	3%	3%	3%	1 025	1%	1%	1%
	SDR différente	505	3%	3%	3%	10	-	-	-
	SDR différente	2 035	11%	10%	12%	5 970	6%	6%	6%
	À l'extérieur du Canada	-	-	-	-	190	-	-	-
	Même adresse (logement)	12 510	67%	68%	66%	87 280	87%	87%	87%
	Même SDR, logement différent	3 035	16%	16%	17%	5 960	6%	6%	6%
Régions urbaines	Total - Mobilité au cours des 5 dernières années	9 065	100%	100%	100%	25 175	100%	100%	100%
	Sans objet	1 435	16%	17%	15%	1 620	6%	7%	6%
	SDR différente	-	-	-	-	-	-	-	-
	SDR différente	1 870	21%	19%	22%	3 785	15%	15%	15%
	À l'extérieur du Canada	10	-	-	-	205	1%	1%	1%
	Même adresse (logement)	2 490	27%	29%	26%	13 360	53%	53%	53%
	Même SDR, logement différent	3 260	36%	35%	37%	6 205	25%	24%	25%
	Total - Mobilité l'année dernière	9 065	100%	100%	100%	25 180	100%	100%	100%
	Sans objet	295	3%	4%	3%	290	1%	2%	1%
	SDR différente	-	-	-	-	-	-	-	-
	SDR différente	1 330	15%	13%	16%	1 510	6%	6%	6%
	À l'extérieur du Canada	-	-	-	-	55	-	-	-
	Même adresse (logement)	5 465	60%	62%	59%	20 575	82%	82%	82%
	Même SDR, logement différent	1 970	22%	21%	23%	2 745	11%	10%	11%
Réserves	Total - Mobilité au cours des 5 dernières années	5 035	100%	100%	100%	75	100%	100%	100%
	Sans objet	725	14%	14%	15%	-	-	-	-
	SDR différente	895	18%	17%	19%	20	27%	25%	29%
	SDR différente	-	-	-	-	-	-	-	-
	À l'extérieur du Canada	-	-	-	-	10	13%	-	-
	Même adresse (logement)	2 290	45%	46%	45%	40	53%	38%	57%
	Même SDR, logement différent	1 120	22%	23%	21%	10	13%	-	-
	Total - Mobilité l'année dernière	5 035	100%	100%	100%	75	100%	100%	100%
	Sans objet	155	3%	3%	3%	-	-	-	-
	SDR différente	510	10%	10%	10%	-	-	29%	29%
	SDR différente	-	-	-	-	-	-	-	-
	À l'extérieur du Canada	-	-	-	-	-	-	-	-
	Même adresse (logement)	3 830	76%	76%	76%	65	87%	100%	86%
	Même SDR, logement différent	545	11%	10%	11%	-	-	-	-
Régions rurales	Total - Mobilité au cours des 5 dernières années	4 535	100%	100%	100%	75 175	100%	100%	100%
	Sans objet	530	12%	14%	9%	4 345	6%	6%	6%
	SDR différente	-	-	-	-	-	-	-	-
	SDR différente	1 410	31%	28%	34%	10 665	14%	15%	14%
	À l'extérieur du Canada	-	-	-	-	275	-	-	-
	Même adresse (logement)	1 730	38%	37%	39%	52 275	70%	69%	70%
	Même SDR, logement différent	865	19%	20%	18%	7 620	10%	10%	10%
	Total - Mobilité l'année dernière	4 530	100%	100%	100%	75 180	100%	100%	100%
	Sans objet	90	2%	2%	2%	730	1%	1%	1%
	SDR différente	-	-	-	-	-	-	-	-
	SDR différente	705	16%	15%	16%	4 455	6%	6%	6%
	À l'extérieur du Canada	10	-	-	-	135	-	-	-
	Même adresse (logement)	3 215	71%	70%	71%	66 640	89%	89%	88%
	Même SDR, logement différent	520	11%	12%	11%	3 210	4%	4%	4%

Mobilité des populations autochtone et non autochtone, selon les regroupements de recensement, Saskatchewan, 1996¹²

Tableau 11 (suite)

GÉOGRAPHIE		Total	Identité autochtone			Total	Identité non autochtone		
			N ^{bre}	%	Sexe masculin %		Sexe féminin %	N ^{bre}	%
Ouest 1 (16)									
Total	Total - Mobilité au cours des 5 dernières années	8 060	100%	100%	100%	29 115	100%	100%	100%
	Sans objet	1 135	14%	15%	13%	1 670	6%	6%	6%
	SDR différente	730	9%	9%	9%	20	-	-	-
	SDR différente	1 060	13%	11%	15%	3 840	13%	13%	13%
	À l'extérieur du Canada	-	-	-	-	150	1%	1%	1%
	Même adresse (logement)	3 395	42%	44%	40%	19 280	66%	67%	65%
	Même SDR, logement différent	1 735	22%	21%	22%	4 145	14%	13%	15%
	Total - Mobilité l'année dernière	8 065	100%	100%	100%	29 110	100%	100%	100%
	Sans objet	200	2%	3%	3%	380	1%	1%	1%
	SDR différente	345	4%	4%	4%	15	-	-	-
	SDR différente	510	6%	7%	6%	1 415	5%	5%	5%
	À l'extérieur du Canada	-	-	-	-	45	-	-	-
	Même adresse (logement)	5 830	72%	72%	73%	25 450	87%	88%	87%
	Même SDR, logement différent	1 175	15%	15%	14%	1 805	6%	6%	7%
Régions urbaines	Total - Mobilité au cours des 5 dernières années	2 160	100%	100%	100%	11 685	100%	100%	100%
	Sans objet	350	16%	20%	13%	730	6%	6%	6%
	SDR différente	-	-	-	-	-	-	-	-
	SDR différente	555	26%	20%	31%	1 695	15%	15%	14%
	À l'extérieur du Canada	-	-	-	-	110	1%	1%	1%
	Même adresse (logement)	480	22%	26%	19%	6 335	54%	55%	53%
	Même SDR, logement différent	775	36%	34%	37%	2 810	24%	23%	25%
	Total - Mobilité l'année dernière	2 160	100%	100%	100%	11 685	100%	100%	100%
	Sans objet	75	3%	3%	3%	150	1%	1%	2%
	SDR différente	-	-	-	-	-	-	-	-
	SDR différente	230	11%	12%	10%	650	6%	6%	5%
	À l'extérieur du Canada	-	-	-	-	35	-	-	-
	Même adresse (logement)	1 285	59%	58%	61%	9 495	81%	82%	80%
	Même SDR, logement différent	565	26%	27%	25%	1 350	12%	11%	12%
Réserves	Total - Mobilité au cours des 5 dernières années	4 360	100%	100%	100%	40	100%	100%	100%
	Sans objet	645	15%	15%	15%	-	-	-	-
	SDR différente	730	17%	16%	18%	20	50%	50%	40%
	SDR différente	-	-	-	-	-	-	-	-
	À l'extérieur du Canada	-	-	-	-	10	25%	-	-
	Même adresse (logement)	2 210	51%	52%	49%	10	25%	50%	40%
	Même SDR, logement différent	775	18%	17%	19%	-	-	50%	-
	Total - Mobilité l'année dernière	4 360	100%	100%	100%	45	100%	100%	100%
	Sans objet	115	3%	3%	3%	-	-	-	-
	SDR différente	345	8%	8%	8%	15	33%	67%	-
	SDR différente	-	-	-	-	-	-	-	-
	À l'extérieur du Canada	-	-	-	-	-	-	-	-
	Même adresse (logement)	3 475	80%	80%	79%	25	56%	67%	60%
	Même SDR, logement différent	425	10%	9%	10%	10	22%	-	-
Régions rurales	Total - Mobilité au cours des 5 dernières années	1 540	100%	100%	100%	17 385	100%	100%	100%
	Sans objet	145	9%	11%	8%	935	5%	5%	5%
	SDR différente	-	-	-	-	-	-	-	-
	SDR différente	510	33%	31%	36%	2 145	12%	12%	12%
	À l'extérieur du Canada	-	-	-	-	45	-	-	-
	Même adresse (logement)	705	46%	44%	48%	12 930	74%	75%	74%
	Même SDR, logement différent	180	12%	15%	9%	1 330	8%	7%	8%
	Total - Mobilité l'année dernière	1 540	100%	100%	100%	17 390	100%	100%	100%
	Sans objet	10	1%	-	1%	225	1%	1%	1%
	SDR différente	-	-	-	-	-	-	-	-
	SDR différente	280	18%	20%	16%	765	4%	5%	4%
	À l'extérieur du Canada	-	-	-	-	10	-	-	-
	Même adresse (logement)	1 070	69%	66%	72%	15 930	92%	91%	92%
	Même SDR, logement différent	185	12%	14%	10%	450	3%	3%	2%

Mobilité des populations autochtone et non autochtone, selon les regroupements de recensement, Saskatchewan, 1996²
 Tableau 11 (suite)

GÉOGRAPHIE		Identité autochtone				Identité non autochtone			
		Total	Sexe masculin		Sexe féminin	Total	Sexe masculin		Sexe féminin
Ouest 2 (17)		N ^{bre}	%	%	%	N ^{bre}	%	%	%
Total	Total - Mobilité au cours des 5 dernières années	9 985	100%	100%	100%	28 315	100%	100%	100%
	Sans objet	1 540	15%	16%	15%	1 980	7%	7%	7%
	SDR différente	925	9%	9%	10%	50	-	-	-
	SDR différente	995	10%	9%	11%	4 805	17%	17%	17%
	À l'extérieur du Canada	-	-	-	-	75	-	-	-
	Même adresse (logement)	4 110	41%	41%	41%	17 035	60%	60%	60%
	Même SDR, logement différent	2 415	24%	24%	24%	4 375	15%	15%	15%
	Total - Mobilité l'année dernière	9 985	100%	100%	100%	28 315	100%	100%	100%
	Sans objet	305	3%	3%	4%	435	2%	2%	1%
	SDR différente	615	6%	6%	6%	30	-	-	-
	SDR différente	510	5%	5%	5%	1 855	7%	6%	7%
	À l'extérieur du Canada	-	-	-	-	50	-	-	-
	Même adresse (logement)	7 105	71%	72%	70%	23 875	84%	84%	85%
	Même SDR, logement différent	1 445	14%	14%	15%	2 065	7%	8%	7%
Régions urbaines	Total - Mobilité au cours des 5 dernières années	1 055	100%	100%	100%	6 540	100%	100%	100%
	Sans objet	210	20%	21%	18%	610	9%	9%	9%
	SDR différente	-	-	-	-	-	-	-	-
	SDR différente	265	25%	19%	31%	1 430	22%	23%	21%
	À l'extérieur du Canada	-	-	-	-	10	-	-	-
	Même adresse (logement)	285	27%	32%	22%	2 535	39%	38%	39%
	Même SDR, logement différent	300	28%	29%	28%	1 950	30%	29%	31%
	Total - Mobilité l'année dernière	1 055	100%	100%	100%	6 545	100%	100%	100%
	Sans objet	40	4%	2%	5%	140	2%	2%	2%
	SDR différente	-	-	-	-	-	-	-	-
	SDR différente	135	13%	12%	13%	530	8%	8%	8%
	À l'extérieur du Canada	-	-	-	-	20	-	-	-
	Même adresse (logement)	695	66%	69%	64%	4 620	71%	71%	71%
	Même SDR, logement différent	180	17%	15%	18%	1 220	19%	18%	19%
Réserves	Total - Mobilité au cours des 5 dernières années	5 750	100%	100%	100%	115	100%	100%	100%
	Sans objet	900	16%	17%	15%	10	9%	18%	-
	SDR différente	925	16%	15%	17%	45	39%	27%	50%
	SDR différente	-	-	-	-	-	-	-	-
	À l'extérieur du Canada	-	-	-	-	10	9%	-	-
	Même adresse (logement)	2 480	43%	42%	44%	35	30%	45%	25%
	Même SDR, logement différent	1 450	25%	26%	24%	20	17%	18%	17%
	Total - Mobilité l'année dernière	5 750	100%	100%	100%	115	100%	100%	100%
	Sans objet	165	3%	3%	3%	-	-	-	-
	SDR différente	615	11%	10%	11%	30	26%	17%	25%
	SDR différente	-	-	-	-	-	-	-	-
	À l'extérieur du Canada	-	-	-	-	-	-	-	-
	Même adresse (logement)	4 105	71%	72%	71%	75	65%	67%	58%
	Même SDR, logement différent	870	15%	15%	15%	-	-	-	-
Régions rurales	Total - Mobilité au cours des 5 dernières années	3 180	100%	100%	100%	21 660	100%	100%	100%
	Sans objet	430	14%	14%	13%	1 355	6%	6%	6%
	SDR différente	-	-	-	-	-	-	-	-
	SDR différente	735	23%	24%	22%	3 370	16%	15%	16%
	À l'extérieur du Canada	-	-	-	-	65	-	-	1%
	Même adresse (logement)	1 345	42%	43%	42%	14 460	67%	67%	67%
	Même SDR, logement différent	660	21%	18%	23%	2 405	11%	11%	11%
	Total - Mobilité l'année dernière	3 180	100%	100%	100%	21 655	100%	100%	100%
	Sans objet	100	3%	2%	4%	290	1%	1%	1%
	SDR différente	-	-	-	-	-	-	-	-
	SDR différente	370	12%	12%	11%	1 325	6%	6%	7%
	À l'extérieur du Canada	-	-	-	-	25	-	-	-
	Même adresse (logement)	2 305	72%	72%	73%	19 185	89%	88%	89%
	Même SDR, logement différent	400	13%	13%	12%	835	4%	5%	3%

Mobilité des populations autochtone et non autochtone, selon les regroupements de recensement, Saskatchewan, 1996^{1,2}

Tableau 11 (suite)

GÉOGRAPHIE		Identité autochtone				Identité non autochtone			
		Total	Sexe masculin	Sexe féminin	Total	Sexe masculin	Sexe féminin		
		N ^{brc}	%	%	N ^{brc}	%	%	%	
Division de recensement 18									
Total	Total - Mobilité au cours des 5 dernières années	25 055	100%	100%	6 130	100%	100%	100%	
	Sans objet	3 870	15%	16%	430	7%	7%	7%	
	SDR différente	875	3%	3%	155	3%	3%	3%	
	SDR différente	1 615	6%	6%	1 660	27%	26%	28%	
	À l'extérieur du Canada	-	-	-	55	1%	1%	1%	
	Même adresse (logement)	12 270	49%	50%	3 010	49%	50%	48%	
	Même SDR, logement différent	6 430	26%	25%	810	13%	13%	13%	
	Total - Mobilité l'année dernière	25 055	100%	100%	6 130	100%	100%	100%	
	Sans objet	745	3%	3%	65	1%	1%	1%	
	SDR différente	490	2%	2%	85	1%	1%	2%	
	SDR différente	910	4%	4%	805	13%	13%	14%	
	À l'extérieur du Canada	-	-	-	30	-	-	1%	
	Même adresse (logement)	19 815	79%	80%	4 770	78%	77%	78%	
	Même SDR, logement différent	3 100	12%	12%	375	6%	7%	5%	
Réserves	Total - Mobilité au cours des 5 dernières années	11 480	100%	100%	280	100%	100%	100%	
	Sans objet	1 755	15%	15%	20	7%	7%	10%	
	SDR différente	870	8%	7%	155	55%	59%	55%	
	SDR différente	10	-	-	10	4%	7%	7%	
	À l'extérieur du Canada	10	-	-	-	-	-	-	
	Même adresse (logement)	5 760	50%	51%	50	18%	19%	17%	
	Même SDR, logement différent	3 080	27%	26%	40	14%	15%	14%	
	Total - Mobilité l'année dernière	11 475	100%	100%	285	100%	100%	100%	
	Sans objet	340	3%	3%	-	-	-	-	
	SDR différente	490	4%	4%	80	28%	29%	28%	
	SDR différente	10	-	-	-	-	-	7%	
	À l'extérieur du Canada	-	-	-	-	-	-	-	
	Même adresse (logement)	9 150	80%	81%	150	53%	54%	55%	
	Même SDR, logement différent	1 490	13%	12%	40	14%	14%	14%	
Régions rurales	Total - Mobilité au cours des 5 dernières années	13 575	100%	100%	5 845	100%	100%	100%	
	Sans objet	2 115	16%	16%	410	7%	7%	7%	
	SDR différente	-	-	-	-	-	-	-	
	SDR différente	1 605	12%	11%	1 650	28%	27%	29%	
	À l'extérieur du Canada	-	-	-	55	1%	1%	1%	
	Même adresse (logement)	6 510	48%	49%	2 955	51%	51%	49%	
	Même SDR, logement différent	3 345	25%	23%	775	13%	13%	13%	
	Total - Mobilité l'année dernière	13 580	100%	100%	5 845	100%	100%	100%	
	Sans objet	410	3%	3%	60	1%	1%	1%	
	SDR différente	-	-	-	-	-	-	-	
	SDR différente	900	7%	7%	800	14%	13%	14%	
	À l'extérieur du Canada	10	-	-	30	1%	-	1%	
	Même adresse (logement)	10 655	78%	79%	4 615	79%	78%	80%	
	Même SDR, logement différent	1 610	12%	12%	335	6%	7%	5%	
Athabasca	Total - Mobilité au cours des 5 dernières années	2 705	100%	100%	145	100%	100%	100%	
Total	Sans objet	415	15%	15%	15	10%	-	13%	
	SDR différente	50	2%	2%	55	38%	43%	33%	
	SDR différente	25	1%	1%	40	28%	21%	27%	
	À l'extérieur du Canada	-	-	-	10	7%	-	-	
	Même adresse (logement)	1 690	62%	63%	15	10%	14%	-	
	Même SDR, logement différent	520	19%	19%	20	14%	14%	13%	
	Total - Mobilité l'année dernière	2 700	100%	100%	150	100%	100%	100%	
	Sans objet	80	3%	3%	10	7%	-	-	
	SDR différente	35	1%	1%	40	27%	27%	27%	
	SDR différente	10	-	1%	20	13%	13%	13%	
	À l'extérieur du Canada	-	-	-	-	-	-	-	
	Même adresse (logement)	2 170	80%	82%	70	47%	47%	47%	
	Même SDR, logement différent	405	15%	14%	15	10%	13%	13%	

Mobilité des populations autochtone et non autochtone, selon les regroupements de recensement, Saskatchewan, 1996²

Tableau 11 (suite)

GÉOGRAPHIE	Total				Total			
	N ^{bre}	%	Sexe masculin %	Sexe féminin %	N ^{bre}	%	Sexe masculin %	Sexe féminin %
Athabasca(suite)								
Réserves								
Total - Mobilité au cours des 5 dernières années	2 525	100%	100%	100%	95	100%	100%	100%
Sans objet	390	15%	15%	16%	10	11%	-	-
SDR différente Dans les réserves	50	2%	2%	2%	55	58%	75%	50%
SDR différente Hors réserves	-	-	-	-	-	-	-	-
À l'extérieur du Canada	-	-	-	-	-	-	-	-
Même adresse (logement)	1 590	63%	64%	62%	10	11%	25%	-
Même SDR, logement différent	500	20%	19%	20%	15	16%	25%	30%
Total - Mobilité l'année dernière	2 525	100%	100%	100%	90	100%	100%	100%
Sans objet	75	3%	2%	3%	-	-	-	20%
SDR différente Dans les réserves	40	2%	1%	2%	35	39%	38%	30%
SDR différente Hors réserves	-	-	-	-	-	-	-	-
À l'extérieur du Canada	-	-	-	-	-	-	-	-
Même adresse (logement)	2 025	80%	81%	78%	40	44%	38%	50%
Même SDR, logement différent	395	16%	15%	16%	15	17%	25%	20%
Régions rurales								
Total - Mobilité au cours des 5 dernières années	175	100%	100%	100%	55	100%	100%	100%
Sans objet	25	14%	18%	11%	10	18%	33%	40%
SDR différente Dans les réserves	-	-	-	-	-	-	-	-
SDR différente Hors réserves	25	14%	12%	17%	40	73%	67%	80%
À l'extérieur du Canada	-	-	-	-	-	-	-	-
Même adresse (logement)	100	57%	65%	50%	-	-	33%	-
Même SDR, logement différent	25	14%	12%	11%	-	-	-	-
Total - Mobilité l'année dernière	175	100%	100%	100%	55	100%	100%	100%
Sans objet	10	6%	-	11%	-	-	-	-
SDR différente Dans les réserves	-	-	-	-	-	-	-	-
SDR différente Hors réserves	15	9%	12%	11%	20	36%	50%	40%
À l'extérieur du Canada	-	-	-	-	-	-	-	-
Même adresse (logement)	145	83%	88%	83%	30	55%	50%	60%
Même SDR, logement différent	15	9%	-	11%	-	-	33%	-
Centre-Nord								
Total								
Total - Mobilité au cours des 5 dernières années	7 220	100%	100%	100%	2 685	100%	100%	100%
Sans objet	1 100	15%	15%	15%	155	6%	5%	6%
SDR différente Dans les réserves	375	5%	5%	6%	20	1%	1%	-
SDR différente Hors réserves	680	9%	9%	10%	850	32%	31%	32%
À l'extérieur du Canada	-	-	-	0%	35	1%	2%	1%
Même adresse (logement)	3 055	42%	44%	40%	1 155	43%	43%	43%
Même SDR, logement différent	2 000	28%	27%	28%	475	18%	18%	17%
Total - Mobilité l'année dernière	7 220	100%	100%	100%	2 690	100%	100%	100%
Sans objet	215	3%	3%	3%	25	1%	1%	0%
SDR différente Dans les réserves	200	3%	3%	3%	10	-	-	-
SDR différente Hors réserves	455	6%	6%	7%	355	13%	13%	13%
À l'extérieur du Canada	-	-	-	-	20	1%	1%	1%
Même adresse (logement)	5 305	73%	74%	73%	2 105	78%	76%	81%
Même SDR, logement différent	1 045	14%	14%	15%	175	7%	8%	5%
Réserves								
Total - Mobilité au cours des 5 dernières années	4 010	100%	100%	100%	55	100%	100%	100%
Sans objet	595	15%	14%	15%	-	-	-	-
SDR différente Dans les réserves	375	9%	8%	11%	15	27%	29%	50%
SDR différente Hors réserves	10	-	-	-	10	18%	-	-
À l'extérieur du Canada	-	-	-	-	-	-	-	-
Même adresse (logement)	1 830	46%	48%	43%	10	18%	29%	-
Même SDR, logement différent	1 200	30%	29%	31%	-	-	29%	-
Total - Mobilité l'année dernière	4 010	100%	100%	100%	55	100%	100%	100%
Sans objet	115	3%	3%	3%	-	-	-	-
SDR différente Dans les réserves	200	5%	5%	6%	10	18%	-	50%
SDR différente Hors réserves	10	-	-	-	10	18%	-	-
À l'extérieur du Canada	-	-	-	-	-	-	-	-
Même adresse (logement)	3 180	79%	80%	78%	30	55%	57%	50%
Même SDR, logement différent	515	13%	12%	13%	10	18%	29%	-

Mobilité des populations autochtone et non autochtone, selon les regroupements de recensement, Saskatchewan, 1996¹²

Tableau 11 (suite)

GÉOGRAPHIE	Total	Identité autochtone			Total	Identité non autochtone			
		N ^{bre}	%	Sexe masculin %		Sexe féminin %	N ^{bre}	%	Sexe masculin %
Centre-Nord(suite)									
Régions rurales									
Total - Mobilité au cours des 5 dernières années	3 210	100%	100%	100%	2 635	100%	100%	100%	100%
Sans objet	505	16%	17%	15%	155	6%	5%	6%	6%
SDR différente	-	-	-	-	-	-	-	-	-
SDR différente	675	21%	20%	22%	840	32%	32%	32%	32%
À l'extérieur du Canada	-	-	-	-	35	1%	2%	1%	1%
Même adresse (logement)	1 225	38%	39%	37%	1 140	43%	43%	43%	43%
Même SDR, logement différent	805	25%	24%	26%	460	17%	18%	17%	17%
Total - Mobilité l'année dernière	3 210	100%	100%	100%	2 635	100%	100%	100%	100%
Sans objet	100	3%	4%	3%	25	1%	1%	-	-
SDR différente	-	-	-	-	-	-	-	-	-
SDR différente	450	14%	14%	14%	350	13%	14%	13%	13%
À l'extérieur du Canada	-	-	-	-	20	1%	1%	1%	1%
Même adresse (logement)	2 125	66%	66%	67%	2 075	79%	76%	81%	81%
Même SDR, logement différent	535	17%	17%	16%	165	6%	8%	5%	5%
Nord-Est									
Total									
Total - Mobilité au cours des 5 dernières années	5 660	100%	100%	100%	2 680	100%	100%	100%	100%
Sans objet	925	16%	17%	15%	200	7%	7%	7%	7%
SDR différente	130	2%	2%	2%	40	1%	1%	2%	2%
SDR différente	370	7%	5%	8%	525	20%	17%	22%	22%
À l'extérieur du Canada	-	-	-	-	-	-	1%	1%	1%
Même adresse (logement)	2 675	47%	48%	46%	1 670	62%	64%	60%	60%
Même SDR, logement différent	1 565	28%	27%	28%	245	9%	9%	9%	9%
Total - Mobilité l'année dernière	5 660	100%	100%	100%	2 680	100%	100%	100%	100%
Sans objet	190	3%	3%	3%	20	1%	1%	1%	1%
SDR différente	80	1%	2%	1%	20	1%	1%	1%	1%
SDR différente	165	3%	3%	3%	315	12%	11%	13%	13%
À l'extérieur du Canada	-	-	-	-	10	-	1%	-	-
Même adresse (logement)	4 595	81%	82%	81%	2 170	81%	82%	79%	79%
Même SDR, logement différent	625	11%	10%	12%	140	5%	5%	5%	5%
Réserves									
Total - Mobilité au cours des 5 dernières années	2 415	100%	100%	100%	70	100%	100%	100%	100%
Sans objet	405	17%	17%	17%	-	-	-	-	-
SDR différente	125	5%	6%	5%	35	50%	50%	57%	57%
SDR différente	-	-	-	-	-	-	-	-	-
À l'extérieur du Canada	-	-	-	-	-	-	-	-	-
Même adresse (logement)	1 125	47%	47%	46%	15	21%	33%	29%	29%
Même SDR, logement différent	750	31%	31%	32%	10	14%	-	29%	29%
Total - Mobilité l'année dernière	2 415	100%	100%	100%	70	100%	100%	100%	100%
Sans objet	90	4%	4%	3%	-	-	-	-	-
SDR différente	80	3%	3%	3%	20	29%	29%	38%	38%
SDR différente	-	-	-	-	-	-	-	-	-
À l'extérieur du Canada	-	-	-	-	-	-	-	-	-
Même adresse (logement)	2 000	83%	83%	82%	40	57%	71%	38%	38%
Même SDR, logement différent	245	10%	10%	11%	10	14%	29%	25%	25%
Régions rurales									
Total - Mobilité au cours des 5 dernières années	3 245	100%	100%	100%	2 610	100%	100%	100%	100%
Sans objet	515	16%	17%	14%	195	7%	7%	8%	8%
SDR différente	-	-	-	-	-	-	-	-	-
SDR différente	370	11%	10%	13%	525	20%	18%	22%	22%
À l'extérieur du Canada	10	-	-	-	10	-	-	-	-
Même adresse (logement)	1 550	48%	49%	46%	1 650	63%	65%	62%	62%
Même SDR, logement différent	810	25%	24%	26%	230	9%	9%	9%	9%
Total - Mobilité l'année dernière	3 240	100%	100%	100%	2 610	100%	100%	100%	100%
Sans objet	100	3%	3%	3%	25	1%	1%	1%	1%
SDR différente	-	-	-	-	-	-	-	-	-
SDR différente	165	5%	5%	5%	320	12%	11%	14%	14%
À l'extérieur du Canada	-	-	-	-	10	-	1%	-	-
Même adresse (logement)	2 600	80%	80%	80%	2 125	81%	82%	81%	81%
Même SDR, logement différent	385	12%	11%	13%	130	5%	5%	5%	5%

Mobilité des populations autochtone et non autochtone, selon les regroupements de recensement, Saskatchewan, 1996^{1,2}

Tableau 11 (suite)

GÉOGRAPHIE		Identité autochtone				Identité non autochtone			
		Total	Sexe masculin	Sexe féminin	Total	Sexe masculin	Sexe féminin		
		N ^{bre}	%	%	N ^{bre}	%	%	%	
Nord-Ouest									
Total	Total - Mobilité au cours des 5 dernières années	9 465	100%	100%	615	100%	100%	100%	
	Sans objet	1 430	15%	16%	60	10%	8%	12%	
	SDR différente Dans les réserves	315	3%	3%	50	8%	6%	7%	
	SDR différente Hors réserves	535	6%	5%	250	41%	40%	42%	
	À l'extérieur du Canada	-	-	-	10	2%	-	3%	
	Même adresse (logement)	4 850	51%	52%	175	28%	32%	25%	
	Même SDR, logement différent	2 335	25%	23%	80	13%	13%	15%	
	Total - Mobilité l'année dernière	9 470	100%	100%	620	100%	100%	100%	
	Sans objet	265	3%	3%	15	2%	3%	-	
	SDR différente Dans les réserves	165	2%	2%	20	3%	3%	3%	
	SDR différente Hors réserves	275	3%	3%	115	19%	17%	19%	
	À l'extérieur du Canada	-	-	-	-	-	-	3%	
	Même adresse (logement)	7 745	82%	82%	435	70%	69%	73%	
	Même SDR, logement différent	1 020	11%	10%	40	6%	8%	5%	
	Réserves								
	Total - Mobilité au cours des 5 dernières années	2 525	100%	100%	65	100%	100%	100%	
	Sans objet	360	14%	15%	10	15%	-	-	
	SDR différente Dans les réserves	320	13%	12%	50	77%	67%	50%	
	SDR différente Hors réserves	-	-	-	-	-	-	-	
	À l'extérieur du Canada	-	-	-	-	-	-	-	
	Même adresse (logement)	1 220	48%	50%	15	23%	33%	25%	
	Même SDR, logement différent	625	25%	24%	-	-	-	-	
	Total - Mobilité l'année dernière	2 525	100%	100%	65	100%	100%	100%	
	Sans objet	70	3%	3%	-	-	-	-	
	SDR différente Dans les réserves	170	7%	7%	15	23%	33%	25%	
	SDR différente Hors réserves	-	-	-	-	-	-	-	
	À l'extérieur du Canada	-	-	-	-	-	-	-	
	Même adresse (logement)	1 950	77%	77%	45	69%	50%	63%	
	Même SDR, logement différent	340	13%	13%	10	15%	-	-	
	Régions rurales								
	Total - Mobilité au cours des 5 dernières années	6 945	100%	100%	550	100%	100%	100%	
	Sans objet	1 065	15%	16%	55	10%	9%	12%	
	SDR différente Dans les réserves	-	-	-	-	-	-	-	
	SDR différente Hors réserves	535	8%	7%	250	45%	44%	48%	
	À l'extérieur du Canada	-	-	-	-	-	-	-	
	Même adresse (logement)	3 635	52%	54%	160	29%	33%	25%	
	Même SDR, logement différent	1 710	25%	23%	80	15%	14%	15%	
	Total - Mobilité l'année dernière	6 945	100%	100%	550	100%	100%	100%	
	Sans objet	200	3%	3%	10	2%	4%	-	
	SDR différente Dans les réserves	-	-	-	-	-	-	-	
	SDR différente Hors réserves	275	4%	4%	115	21%	19%	21%	
	À l'extérieur du Canada	-	-	-	-	-	-	-	
	Même adresse (logement)	5 790	83%	83%	385	70%	72%	71%	
	Même SDR, logement différent	680	10%	9%	35	6%	7%	4%	

¹ S'applique uniquement aux données sur la population hors établissement.

² En raison de l'absence de données et de l'arrondissement, les totaux ne correspondent pas tous aux chiffres de la population totale.

- Nil or zero.

Source : Recensement de la population de 1996, échantillon de 20 %, Statistique Canada.

Annexe B – Tableaux sur la criminalité, 1997

12. Affaires réelles, nombre, pourcentage et taux, selon le territoire, Saskatchewan, 1997
13. Affaires réelles, nombre, pourcentage et taux, selon le territoire, Saskatchewan, 1997
14. Sexe de l'accusé, selon le territoire, Saskatchewan, 1997
15. Sexe de l'accusé selon le type d'infraction et selon le territoire, Saskatchewan, 1997
16. Nombre, proportion et taux de criminalité chez les adultes et les adolescents, selon le territoire, Saskatchewan, 1997
17. Adultes et adolescents accusés, selon le type d'infraction et selon le territoire, Saskatchewan, 1997
18. Diverses caractéristiques démographiques et socio-économiques des populations urbaines autochtone et non autochtone, Saskatchewan, 1996
19. Statut d'Autochtone des accusés, selon le type d'infraction, 1997
20. Statut d'Autochtone des accusés, selon le type d'infraction contre les biens, 1997
21. Statut d'Autochtone des accusés, selon le type d'infraction avec violence, 1997
22. Statut d'Autochtone et sexe de l'accusé, selon la ville, 1997
23. Statut d'Autochtone et sexe de l'accusé, selon le type d'infraction, 1997
24. Âge de l'accusé selon le statut d'Autochtone et selon le type d'infraction, 1997
25. Diverses caractéristiques des victimes autochtones et non autochtones, 1997
26. Statut d'Autochtone des victimes, selon le type d'infraction, 1997
27. Statut d'Autochtone et sexe des victimes, selon le type d'infraction avec violence, 1997
28. Lieu de l'affaire pour les accusés autochtones et non autochtones, selon le type d'infraction, 1997
29. Arme la plus dangereuse utilisée dans les affaires de violence, selon les accusés autochtones et non autochtones, 1997
30. Consommation d'alcool/de drogues par des accusés autochtones et non autochtones, selon le type d'infraction, 1997

Tableau 12
 Affaires réelles, nombre, pourcentage et taux, selon le territoire, Saskatchewan, 1997^{1 2}

Type d'infraction	Saskatchewan			Réserves			Régions rurales			Régions urbaines		
	N ^{hce}	%	Taux	N ^{hce}	%	Taux	N ^{hce}	%	Taux	N ^{hce}	%	Taux
Infractions avec violence	15 997	11%	164	2 600	22%	678	5 964	10%	135	7 433	11%	149
Infractions contre les biens	81 354	57%	833	4 311	37%	1 124	31 430	51%	713	45 613	65%	917
Autres infractions au Code criminel	41 139	29%	421	3 720	32%	970	21 855	35%	496	15 564	22%	313
Lois fédérales	5 279	4%	54	1 083	9%	282	2 792	5%	63	1 404	2%	28
Total	143 769	100%	1 472	11 714	100%	3 054	62 041	100%	1 407	70 014	100%	1 408

¹ Les taux sont exprimés par tranche de 10 000 habitants.

² Le calcul des taux est fondé sur les données du Recensement de la population de 1996.

Source : Programme de déclaration uniforme de la criminalité visant à recueillir des données agrégées (CCSJ et GRC), et Recensement de la population de 1996 (Statistique Canada).

 Tableau 13
 Affaires réelles, nombre, pourcentage et taux, selon le territoire, Saskatchewan, 1997^{1 2}

Type d'infraction	Saskatchewan			Réserves			Régions rurales			Régions urbaines			
	N ^{hce}	%	Taux	N ^{hce}	%	Taux	N ^{hce}	%	Taux	N ^{hce}	%	Taux	
Infractions avec violence	Homicide / tentative de meurtre	82	1%	1	9	-	2	30	1%	1	43	1%	1
	Agression sexuelle	1 875	12%	19	313	12%	82	705	12%	16	857	12%	17
	Voies de fait graves	3 184	20%	33	501	19%	131	935	16%	21	1 748	24%	35
	Voies de fait simples	9 681	61%	99	1 747	67%	456	4 163	70%	94	3 771	51%	76
	Vol qualifié	972	6%	10	17	1%	4	87	1%	2	868	12%	17
	Autres infractions avec violence	203	1%	2	13	1%	3	44	1%	1	146	2%	3
Total des infractions avec violence	15 997	100%	164	2 600	100%	678	5 964	100%	135	7 433	100%	149	
Infractions contre les biens	Introduction par effraction	18 957	23%	194	1 498	35%	391	6 586	21%	149	10 873	24%	219
	Vol	37 289	46%	382	1 467	34%	383	12 813	41%	291	23 009	50%	463
	Fraude	5 341	7%	55	166	4%	43	2 687	9%	61	2 488	5%	50
	Autres infractions contre les biens	19 767	24%	202	1 180	27%	308	9 344	30%	212	9 243	20%	186
Total des infractions contre les biens	81 354	100%	833	4 311	100%	1 124	31 430	100%	713	45 613	100%	917	
Autres infractions	Armes offensives	831	2%	9	145	4%	38	419	2%	10	267	2%	5
	Conduite avec facultés affaiblies	9 815	24%	101	783	21%	204	7 122	33%	161	1 910	12%	38
	Administration de la justice	8 398	20%	86	439	12%	114	1 781	8%	40	6 178	40%	124
	Autres infractions au CC	22 095	54%	226	2 353	63%	614	12 533	57%	284	7 209	46%	145
Total des autres infractions au CC	41 139	100%	421	3 720	100%	970	21 855	100%	496	15 564	100%	313	
Lois fédérales	Infractions liées aux drogues	2 365	45%	24	109	10%	28	1 489	53%	34	767	55%	15
	Infractions à d'autres lois fédérales	2 914	55%	30	974	90%	254	1 303	47%	30	637	45%	13
Total des infractions aux lois fédérales	5 279	100%	54	1 083	100%	282	2 792	100%	63	1 404	100%	28	
Total des affaires réelles	143 769		1 472	11 714		3 054	62 041		1 407	70 014		1 408	

¹ Les taux sont exprimés par tranche de 10 000 habitants.

² Le calcul des taux est fondé sur les données du Recensement de la population de 1996.

- Néant ou zéro.

Source : Programme de déclaration uniforme de la criminalité visant à recueillir des données agrégées (CCSJ et GRC).

Tableau 14
Sexe de l'accusé, selon le territoire, Saskatchewan, 1997

Territoire	Total	Sexe masculin		Sexe féminin	
		N ^{bre}	%	N ^{bre}	%
Réserves	3 347	2 714	81%	633	19%
Régions rurales	14 487	12 242	85%	2 245	15%
Régions urbaines	23 232	17 864	77%	5 368	23%
Saskatchewan	41 066	32 820	80%	8 246	20%

Source : Programme de déclaration uniforme de la criminalité visant à recueillir des données agrégées (CCSJ et GRC).

Tableau 15
Sexe de l'accusé selon le type d'infraction et selon le territoire, Saskatchewan, 1997

Territoire	Catégorie d'infractions	Total	Sexe masculin		Sexe féminin	
			N ^{bre}	%	N ^{bre}	%
Saskatchewan	Infractions avec violence	7 054	5 706	17%	1 348	16%
	Infractions contre les biens	13 208	10 392	32%	2 816	34%
	Autres infractions au Code criminel	18 330	14 759	45%	3 571	43%
	Infractions à des lois fédérales	2 474	1 963	6%	511	6%
	Total	41 066	32 820	100%	8 246	100%
Réserves	Infractions avec violence	1 002	809	30%	193	30%
	Infractions contre les biens	996	834	31%	162	26%
	Autres infractions au Code criminel	916	758	28%	158	25%
	Infractions à des lois fédérales	433	313	12%	120	19%
	Total	3 347	2 714	100%	633	100%
Régions rurales	Infractions avec violence	2 005	1 645	13%	360	16%
	Infractions contre les biens	4 875	4 014	33%	861	38%
	Autres infractions au Code criminel	6 595	5 719	47%	876	39%
	Infractions à des lois fédérales	1 012	864	7%	148	7%
	Total	14 487	12 242	100%	2 245	100%
Régions urbaines	Infractions avec violence	4 047	3 252	18%	795	15%
	Infractions contre les biens	7 337	5 544	31%	1 793	33%
	Autres infractions au Code criminel	10 819	8 282	46%	2 537	47%
	Infractions à des lois fédérales	1 029	786	4%	243	5%
	Total	23 232	17 864	100%	5 368	100%

Source : Programme de déclaration uniforme de la criminalité visant à recueillir des données agrégées (CCSJ et GRC).

Tableau 16

 Nombre, proportion et taux de criminalité chez les adultes et les adolescents, selon le territoire, Saskatchewan, 1997^{1 2}

Territoire	Total		Adultes			Adolescents		
	N ^{bre}	Taux	N ^{bre}	%	Taux	N ^{bre}	%	Taux
Réserves	3 347	873	2 508	75%	1 290	839	25%	1 517
Régions rurales	14 487	329	11 021	76%	348	3 466	24%	739
Régions urbaines	23 232	467	17 462	75%	480	5 770	25%	1 331
Saskatchewan	41 066	420	30 991	75%	442	10 075	25%	1 052

¹ Les taux sont exprimés par tranche de 10 000 habitants.

² Le calcul des taux est fondé sur les données du Recensement de la population de 1996.

Source : Programme de déclaration uniforme de la criminalité visant à recueillir des données agrégées (CCSJ et GRC), et Recensement de la population de 1996 (Statistique Canada).

Tableau 17

 Adultes et adolescents accusés, selon le type d'infraction et selon le territoire, Saskatchewan, 1997^{1 2}

Territoire	Type d'infraction	Total			Adultes			Adolescents		
		N ^{bre}	%	Taux	N ^{bre}	%	Taux	N ^{bre}	%	Taux
Saskatchewan	Infractions avec violence	7 054	17%	72	5 843	19%	83	1 211	12%	126
	Infractions contre les biens	13 208	32%	135	7 968	26%	114	5 240	52%	547
	Autres infractions au CC	18 330	45%	188	15 427	50%	220	2 903	29%	303
	Lois fédérales	2 474	6%	25	1 753	6%	25	721	7%	75
	Total	41 066	100%	420	30 991	100%	442	10 075	100%	1 052
Réserves	Infractions avec violence	1 002	30%	261	863	34%	444	139	17%	251
	Infractions contre les biens	996	30%	260	449	18%	231	547	65%	989
	Autres infractions au CC	916	27%	239	784	31%	403	132	16%	239
	Lois fédérales	433	13%	113	412	16%	212	21	3%	38
	Total	3 347	100%	873	2 508	100%	1 290	839	100%	1 517
Régions rurales	Infractions avec violence	2 005	14%	45	1 678	15%	53	327	9%	70
	Infractions contre les biens	4 875	34%	111	2 702	25%	85	2 173	63%	463
	Autres infractions au CC	6 595	46%	150	5 886	53%	186	709	20%	151
	Lois fédérales	1 012	7%	23	755	7%	24	257	7%	55
	Total	14 487	100%	329	11 021	100%	348	3 466	100%	739
Régions urbaines	Infractions avec violence	4 047	17%	81	3 302	19%	91	745	13%	172
	Infractions contre les biens	7 337	32%	148	4 817	28%	132	2 520	44%	581
	Autres infractions au CC	10 819	47%	218	8 757	50%	241	2 062	36%	476
	Lois fédérales	1 029	4%	21	586	3%	16	443	8%	102
	Total	23 232	100%	467	17 462	100%	480	5 770	100%	1 331

¹ Les taux sont exprimés par tranche de 10 000 habitants.

² Le calcul des taux est fondé sur les données du Recensement de la population de 1996.

Source : Programme de déclaration uniforme de la criminalité visant à recueillir des données agrégées (CCSJ et GRC).

Tableau 18a
Diverses caractéristiques démographiques et socio-économiques des populations urbaines autochtone et non autochtone, Saskatchewan, 1996

Caractéristiques	Regina					Saskatoon				
	Population totale N ^{brc}	Identité autochtone N ^{brc}	%	Identité non autochtone N ^{brc}	%	Population totale N ^{brc}	Identité autochtone N ^{brc}	%	Identité non autochtone N ^{brc}	%
Population	178 410	12 780	100	165 630	100	191 215	15 285	100	175 930	100
Sexe										
Sexe masculin	86 435	6 120	48	80 315	48	92 400	7 155	47	85 245	48
Sexe féminin	91 975	6 660	52	85 315	52	98 810	8 125	53	90 685	52
Total	178 410	12 780	100	165 630	100	191 210	15 280	100	175 930	100
Âge										
< 12	31 535	4 345	34	27 190	16	34 940	5 305	35	29 630	17
12-14	7 945	810	6	7 130	4	7 965	925	6	7 040	4
15 - 17	7 910	745	6	7 160	4	7 825	850	6	6 975	4
18 - 24	18 985	1 830	14	17 155	10	22 835	2 075	14	20 760	12
25 - 34	28 420	2 190	17	26 220	16	31 280	2 890	19	28 390	16
35 - 44	29 460	1 405	11	28 055	17	31 405	1 760	12	29 640	17
45 - 54	20 350	860	7	19 490	12	20 575	755	5	19 820	11
55+	33 815	590	5	33 225	20	34 390	715	5	33 670	19
Total - Tous les âges	178 410	12 780	100	165 630	100	191 215	15 285	100	175 930	100
Âge moyen	34	22	...	35	...	34	22	...	35	...
Âge médian	33	20	...	34	...	32	20	...	33	...
Niveau de scolarité										
< d'une 9 ^e année	11 035	955	13	10 075	8	11 725	1 250	14	10 475	8
De la 9 ^e à la 13 ^e année	52 180	3 435	45	48 745	37	50 845	3 695	41	47 150	34
Collège / école de métiers	32 505	1 395	18	31 110	24	38 230	2 000	22	36 230	26
Université	43 210	1 835	24	41 375	32	47 515	2 100	23	45 410	33
Total - Niveau de scolarité	138 930	7 620	100	131 305	100	148 315	9 055	100	139 260	100
Langue										
Langues autochtones	195	195	2	-	-	770	730	5	35	-
Langues non autochtones	178 210	12 580	98	165 630	100	190 445	14 555	95	175 895	100
Population totale	178 405	12 780	100	165 630	100	191 215	15 285	100	175 930	100
État matrimonial										
Marié/union libre	79 290	3 090	41	76 195	58	83 775	3 570	39	80 205	58
Séparé	3 610	420	6	3 190	2	4 085	530	6	3 550	3
Divorcé	7 715	475	6	7 240	6	8 265	695	8	7 570	5
Veuf ou veuve	7 910	135	2	7 780	6	8 095	185	2	7 905	6
Jamais marié	40 405	3 495	46	36 905	28	44 085	4 060	45	40 025	29
Total - État matrimonial	138 930	7 625	100	131 305	100	148 315	9 050	100	139 260	100
Mobilité au cours des cinq dernières années										
Sans objet	12 615	2 095	16	10 520	6	14 475	2 480	16	11 995	7
SDR différente	22 085	2 140	17	19 940	12	29 930	4 120	27	25 810	15
À l'extérieur du Canada	3 095	60	-	3 035	2	3 975	60	-	3 915	2
Même adresse (logement)	90 750	3 170	25	87 585	53	86 565	2 510	16	84 055	48
Même SDR, logement différent	49 860	5 315	42	44 545	27	56 265	6 115	40	50 150	29
Total - Mobilité 5	178 410	12 775	100	165 630	100	191 215	15 280	100	175 935	100
Mobilité au cours de la dernière année										
Sans objet	2 400	435	3	1 960	1	2 655	455	3	2 195	1
SDR différente	7 730	995	8	6 730	4	10 860	1 855	12	9 005	5
À l'extérieur du Canada	915	-	-	915	1	1 425	10	-	1 415	1
Même adresse (logement)	144 820	7 640	60	137 175	83	147 340	7 910	52	139 435	79
Même SDR, logement différent	22 540	3 695	29	18 845	11	28 935	5 050	33	23 880	14
Total - Mobilité 1	178 405	12 780	100	165 630	100	191 215	15 280	100	175 930	100

Tableau 18a (suite)

Diverses caractéristiques démographiques et socio-économiques des populations urbaines autochtone et non autochtone, Saskatchewan, 1996

Caractéristiques	Regina					Saskatoon				
	Population totale N ^{bre}	Identité autochtone N ^{bre}	%	Identité non autochtone N ^{bre}	%	Population totale N ^{bre}	Identité autochtone N ^{bre}	%	Identité non autochtone N ^{bre}	%
Activité										
Actif	89 355	3 170	73	86 185	93	94 235	3 520	74	90 715	93
En chômage	7 250	1 165	27	6 085	7	8 020	1 210	26	6 810	7
Total - Population active	96 610	4 340	100	92 270	100	102 260	4 730	100	97 525	100
Inactif	42 320	3 280	...	39 035	...	46 055	4 320	...	41 735	...
Taux de chômage	8	27	...	7	...	8	26	...	7	...
Revenu										
Moins de 1 000 \$	6 480	745	10	5 735	4	6 925	720	8	6 205	4
1 000 \$ - 2 999 \$	6 435	625	8	5 810	4	7 720	945	10	6 775	5
3 000 \$ - 4 999 \$	5 570	615	8	4 950	4	6 440	750	8	5 690	4
5 000 \$ - 9 999 \$	14 835	1 255	16	13 580	10	18 650	1 775	20	16 870	12
10 000 \$ - 14 999 \$	17 520	1 005	13	16 515	13	19 925	1 380	15	18 540	13
15 000 \$ - 19 999 \$	13 010	730	10	12 285	9	14 195	670	7	13 520	10
20 000 \$ - 24 999 \$	12 210	540	7	11 675	9	12 625	510	6	12 110	9
25 000 \$ - 29 999 \$	11 805	370	5	11 435	9	10 930	325	4	10 600	8
30 000 \$ - 34 999 \$	9 635	270	4	9 365	7	9 845	270	3	9 575	7
35 000 \$ - 39 999 \$	7 150	185	2	6 960	5	7 410	260	3	7 150	5
40 000 \$ - 44 999 \$	6 980	130	2	6 845	5	6 615	180	2	6 430	5
45 000 \$ - 49 999 \$	5 295	80	1	5 215	4	4 865	110	1	4 750	3
50 000 \$ - 54 999 \$	3 785	40	1	3 750	3	3 860	100	1	3 760	3
55 000 \$ - 59 999 \$	2 525	70	1	2 455	2	2 335	35	-	2 300	2
60 000 \$ et plus	8 375	110	1	8 260	6	7 835	100	1	7 735	6
Sans revenu	7 155	850	11	6 305	5	7 885	885	10	7 000	5
Total - Revenu	138 930	7 625	100	131 310	100	148 310	9 050	100	139 260	100
Revenu total moyen	25 774	14 599	...	26 379	...	24 284	13 844	...	24 928	...
Revenu total médian	20 500	10 616	...	21 303	...	18 309	9 613	...	19 252	...
Source de revenu¹										
Salaires et traitements	92 930	3 820	56	89 110	71	98 300	4 305	53	93 995	71
Revenu d'un emploi autonome	11 335	275	4	11 060	9	13 475	195	2	13 275	10
Paiements de transfert gouvernemental	91 565	5 755	85	85 810	69	100 270	7 150	88	93 120	70
Revenu de placement	40 600	280	4	40 320	32	41 745	380	5	41 365	31
Autre revenu	6 430	515	8	5 915	5	7 555	520	6	7 035	5
Total - Source de revenu	131 775	6 775	...	125 000	...	140 425	8 160	...	132 260	...

¹ Les totaux ne font pas 100 % en raison de réponses multiples.

- Néant ou zéro.

... N'ayant pas lieu de figurer.

Source : Recensement de la population de 1996, échantillon de 20 %, Statistique Canada.

Tableau 18b
 Diverses caractéristiques démographiques et socio-économiques des populations urbaines autochtone et non autochtone, Saskatchewan, 1996

Caractéristiques	Prince Albert				
	Population totale	Identité autochtone		Identité non autochtone	
	N ^{bre}	N ^{bre}	%	N ^{bre}	%
Population	34 245	9 065	100	25 175	100
Sexe					
Sexe masculin	16 320	4 225	47	12 095	48
Sexe féminin	17 925	4 840	53	13 080	52
Total	34 245	9 065	100	25 175	100
Âge					
< 12	7 235	3 265	36	3 975	16
12-14	1 575	540	6	1 040	4
15 - 17	1 650	535	6	1 115	4
18 - 24	3 580	1 190	13	2 390	9
25 - 34	5 035	1 445	16	3 585	14
35 - 44	5 070	1 000	11	4 070	16
45 - 54	3 615	545	6	3 065	12
55+	6 475	545	6	5 930	24
Total - Tous les âges	34 245	9 065	100	25 175	100
Âge moyen	33	22	...	37	...
Âge médian	31	18	...	36	...
Niveau de scolarité					
< d'une 9 ^e année	3 035	740	14	2 290	11
De la 9 ^e à la 13 ^e année	10 055	2 365	45	7 690	38
Collège / école de métiers	7 105	1 295	25	5 810	29
Université	5 230	855	16	4 375	22
Total - Niveau de scolarité	25 425	5 260	100	20 165	100
Langue					
Langues autochtones	730	700	8	25	-
Langues non autochtones	33 515	8 360	92	25 155	100
Population totale	34 240	9 065	100	25 175	100
État matrimonial					
Marié/union libre	14 370	2 340	44	12 030	60
Séparé	730	275	5	455	2
Divorcé	1 485	300	6	1 185	6
Veuf ou veuve	1 710	155	3	1 555	8
Jamais marié	7 130	2 190	42	4 940	24
Total - État matrimonial	25 430	5 260	100	20 165	100
Mobilité au cours des cinq dernières années					
Sans objet	3 055	1 435	16	1 620	6
SDR différente	5 660	1 870	21	3 785	15
À l'extérieur du Canada	210	10	-	205	1
Même adresse (logement)	15 855	2 490	27	13 365	53
Même SDR, logement différent	9 465	3 260	36	6 205	25
Total - Mobilité 5	34 245	9 065	100	25 175	100
Mobilité au cours de la dernière année					
Sans objet	585	295	3	290	1
SDR différente	2 840	1 330	15	1 510	6
À l'extérieur du Canada	60	-	-	55	-
Même adresse (logement)	26 040	5 465	60	20 575	82
Même SDR, logement différent	4 715	1 970	22	2 745	11
Total - Mobilité 1	34 240	9 065	100	25 175	100

Tableau 18b
Diverses caractéristiques démographiques et socio-économiques des populations urbaines autochtone et non autochtone, Saskatchewan, 1996

Caractéristiques	Prince Albert				
	Population totale	Identité autochtone		Identité non autochtone	
	N ^{bre}	N ^{bre}	%	N ^{bre}	%
Activité					
Actif	14 850	2 375	77	12 470	92
En chômage	1 825	720	23	1 110	8
Total - Population active	16 675	3 095	100	13 580	100
Inactif	8 755	2 165	...	6 585	...
Taux de chômage	11	23	...	8	...
Revenu					
Moins de 1 000 \$	1 425	540	10	885	4
1 000 \$ - 2 999 \$	1 415	510	10	905	4
3 000 \$ - 4 999 \$	1 325	440	8	885	4
5 000 \$ - 9 999 \$	3 220	745	14	2 475	12
10 000 \$ - 14 999 \$	3 615	765	15	2 850	14
15 000 \$ - 19 999 \$	2 435	410	8	2 025	10
20 000 \$ - 24 999 \$	2 025	275	5	1 750	9
25 000 \$ - 29 999 \$	1 865	220	4	1 640	8
30 000 \$ - 34 999 \$	1 310	235	4	1 075	5
35 000 \$ - 39 999 \$	1 155	155	3	995	5
40 000 \$ - 44 999 \$	1 050	110	2	935	5
45 000 \$ - 49 999 \$	960	90	2	870	4
50 000 \$ - 54 999 \$	590	65	1	520	3
55 000 \$ - 59 999 \$	335	40	1	295	1
60 000 \$ et plus	1 325	110	2	1 210	6
Sans revenu	1 310	540	10	770	4
Total - Revenu	25 425	5 260	100	20 170	100
Revenu total moyen	22 722	15 662	...	24 440	...
Revenu total médian	16 512	10 655	...	18 477	...
Source de revenu¹					
Salaires et traitements	16 180	2 920	62	13 255	68
Revenu d'un emploi autonome	1 830	140	3	1 690	9
Paiements de transfert gouvernement	17 580	3 775	80	13 805	71
Revenu de placement	6 170	290	6	5 875	30
Autre revenu	930	215	5	715	4
Total - Source de revenu	24 120	4 720	...	19 400	...

¹ Les totaux ne font pas 100 % en raison de réponses multiples.

- Néant ou zéro.

... N'ayant pas lieu de figurer.

Source : Recensement de la population de 1996, échantillon de 20 %, Statistique Canada.

Tableau 19
Statut d'Autochtone des accusés, selon le type d'infraction, 1997^{1 2}

Type d'infraction	Total						Prince Albert					
	Autochtone			Non autochtone			Autochtone			Non autochtone		
	N ^{bre}	%	Taux	N ^{bre}	%	Taux	N ^{bre}	%	Taux	N ^{bre}	%	Taux
Infractions avec violence	2 326	24%	626	1 821	21%	50	421	19%	464	138	18%	55
Infractions contre les biens	4 977	52%	1 340	4 427	51%	121	1 234	56%	1 361	364	48%	145
Armes offensives	84	1%	23	87	1%	2	12	1%	13	5	1%	2
Infractions liées aux drogues	177	2%	48	265	3%	7	31	1%	34	12	2%	5
Conduite avec facultés affaiblies	528	5%	142	1 052	12%	29	118	5%	130	134	18%	53
Autres infractions au CC	1 532	16%	413	1 074	12%	29	375	17%	414	101	13%	40
Total	9 624	100%	2 592	8 726	100%	238	2 191	100%	2 417	754	100%	300

Type d'infraction	Regina						Saskatoon					
	Autochtone			Non autochtone			Autochtone			Non autochtone		
	N ^{bre}	%	Taux	N ^{bre}	%	Taux	N ^{bre}	%	Taux	N ^{bre}	%	Taux
Infractions avec violence	1 134	28%	887	1 004	24%	61	771	22%	504	679	18%	39
Infractions contre les biens	2 015	50%	1 577	2 044	49%	123	1 728	50%	1 131	2 019	53%	115
Armes offensives	47	1%	37	53	1%	3	25	1%	16	29	1%	2
Infractions liées aux drogues	66	2%	52	112	3%	7	80	2%	52	141	4%	8
Conduite avec facultés affaiblies	217	5%	170	417	10%	25	193	6%	126	501	13%	28
Autres infractions au CC	520	13%	407	524	13%	32	637	19%	417	449	12%	26
Total	3 999	100%	3 129	4 154	100%	251	3 434	100%	2 247	3 818	100%	217

¹ Sont exclues les affaires où le statut d'Autochtone était inconnu (Total 12 %, Prince Albert 9 %, Regina 12 %, et Saskatoon 15 %).

² Le calcul des données est fondé sur les données du Recensement de la population de 1996.

³ Néant ou zéro.

Source : Programme de déclaration uniforme de la criminalité fondé sur l'affaire, Centre canadien de la statistique juridique.

Tableau 20
Statut d'Autochtone des accusés, selon le type d'infraction contre les biens, 1997^{1 2}

Type d'infraction	Total						Prince Albert					
	Autochtone			Non autochtone			Autochtone			Non autochtone		
	N ^{bre}	%	Taux	N ^{bre}	%	Taux	N ^{bre}	%	Taux	N ^{bre}	%	Taux
Crime d'incendie	13	-	4	18	-	-	3	-	3	4	1%	2
Introduction par effraction	1 028	21%	277	611	14%	17	222	18%	245	32	9%	13
Vol de plus de 5 000 \$	207	4%	56	112	3%	3	35	3%	39	4	1%	2
Vol de moins de 5 000 \$	1 990	40%	536	1 873	42%	51	635	51%	700	185	51%	73
Possession de biens volés	975	20%	263	568	13%	15	142	12%	157	29	8%	12
Fraude	335	7%	90	777	18%	21	69	6%	76	34	9%	14
Méfait	429	9%	116	468	11%	13	128	10%	141	76	21%	30
Total	4 977	100%	1 340	4 427	100%	121	1 234	100%	1 361	364	100%	145

Type d'infraction	Regina						Saskatoon					
	Autochtone			Non autochtone			Autochtone			Non autochtone		
	N ^{bre}	%	Taux	N ^{bre}	%	Taux	N ^{bre}	%	Taux	N ^{bre}	%	Taux
Crime d'incendie	8	-	6	3	-	-	2	-	1	11	1%	1
Introduction par effraction	419	21%	328	231	11%	14	387	22%	253	348	17%	20
Vol de plus de 5 000 \$	120	6%	94	50	2%	3	52	3%	34	58	3%	3
Vol de moins de 5 000 \$	738	37%	577	935	46%	56	617	36%	404	753	37%	43
Possession de biens volés	477	24%	373	280	14%	17	356	21%	233	259	13%	15
Fraude	93	5%	73	355	17%	21	173	10%	113	388	19%	22
Méfait	160	8%	125	190	9%	11	141	8%	92	202	10%	11
Total	2 015	100%	1 577	2 044	100%	123	1 728	100%	1 131	2 019	100%	115

¹ Sont exclues les affaires où le statut d'Autochtone était inconnu (Total 15 %, Prince Albert 8 %, Regina 14 %, et Saskatoon 19 %).

² Le calcul des données est fondé sur les données du Recensement de la population de 1996.

³ Néant ou zéro.

Source : Programme de déclaration uniforme de la criminalité est fondé sur l'affaire, Centre canadien de la statistique juridique.

Tableau 21
Statut d'Autochtone des accusés, selon le type d'infraction avec violence, 1997^{1,2}

Type d'infraction	Total						Prince Albert					
	Autochtone			Non autochtone			Autochtone			Non autochtone		
	N ^{bre}	%	Taux	N ^{bre}	%	Taux	N ^{bre}	%	Taux	N ^{bre}	%	Taux
Homicide/tentative de meurtre	43	2%	12	4	-	-	3	1%	3	--	--	--
Agression sexuelle	104	4%	28	158	9%	4	34	8%	38	22	16%	9
Voies de fait graves	667	29%	180	449	25%	12	118	28%	130	32	23%	13
Voies de fait simples	1 139	49%	307	1 023	56%	28	223	53%	246	76	55%	30
Vol qualifié	302	13%	81	87	5%	2	36	9%	40	4	3%	2
Autre infraction avec violence	71	3%	19	100	5%	3	7	2%	8	4	3%	2
Total	2 326	100%	626	1 820	100%	50	421	100%	464	138	100%	55

Type d'infraction	Regina						Saskatoon					
	Autochtone			Non autochtone			Autochtone			Non autochtone		
	N ^{bre}	%	Taux	N ^{bre}	%	Taux	N ^{bre}	%	Taux	N ^{bre}	%	Taux
Homicide/tentative de meurtre	30	3%	23	3	-	-	10	1%	7	--	--	--
Agression sexuelle	34	3%	27	103	10%	6	36	5%	24	33	5%	2
Voies de fait graves	369	33%	289	262	26%	16	180	23%	118	155	23%	9
Voies de fait simples	531	47%	415	541	54%	33	385	50%	252	406	60%	23
Vol qualifié	131	12%	103	43	4%	3	135	18%	88	40	6%	2
Autre infraction avec violence	39	3%	31	52	5%	3	25	3%	16	44	6%	3
Total	1 134	100%	887	1 004	100%	61	771	100%	504	678	100%	39

¹ Sont exclues les affaires où le statut d'Autochtone était inconnu (Total 9 %, Prince Albert 11 %, Regina 9 %, et Saskatoon 8 %).

² Le calcul des données est fondé sur les données du Recensement de la population de 1996.

³ Néant ou zéro.

Source : Programme de déclaration uniforme de la criminalité fondé sur l'affaire, Centre canadien de la statistique juridique.

Tableau 22
Statut d'Autochtone et sexe de l'accusé, selon la ville, 1997¹

Ville	Autochtone			Non autochtone		
	Total	Sexe masculin	Sexe féminin	Total	Sexe masculin	Sexe féminin
Prince Albert	2 595	72%	28%	832	79%	21%
Regina	5 875	75%	25%	5 418	83%	17%
Saskatoon	3 431	73%	27%	3 818	86%	14%
Total	11 901	74%	26%	10 068	84%	16%

¹ Sont exclues les affaires où le statut d'Autochtone était inconnu (Total 11 %, Prince Albert 9 %, Regina 12 %, et Saskatoon 15 %).

Source : Programme de déclaration uniforme de la criminalité fondé sur l'affaire, Centre canadien de la statistique juridique.

Tableau 23
Statut d'Autochtone et sexe de l'accusé, selon le type d'infraction, 1997¹

			Types d'infractions							Total
			N ^{bre}	Infractions avec violence	Infractions contre les biens	Infractions liées aux drogues	Armes offensives	Conduite avec facultés affaiblies	Autres infractions au CC	
Total	Sexe masculin	Autochtone	7 110	25%	53%	2%	1%	6%	14%	100%
		Non autochtone	7 316	21%	50%	3%	1%	13%	12%	100%
	Sexe féminin	Autochtone	2 511	22%	49%	2%	1%	5%	21%	100%
		Non autochtone	1 410	20%	60%	3%	1%	7%	11%	100%
Prince Albert	Sexe masculin	Autochtone	1 576	20%	56%	1%	1%	6%	16%	100%
		Non autochtone	586	19%	43%	2%	1%	20%	15%	100%
	Sexe féminin	Autochtone	615	18%	58%	1%	--	3%	19%	100%
		Non autochtone	168	15%	67%	-	-	8%	9%	100%
Regina	Sexe masculin	Autochtone	3 021	29%	51%	1%	1%	6%	11%	100%
		Non autochtone	3 455	25%	47%	3%	1%	11%	13%	100%
	Sexe féminin	Autochtone	978	27%	47%	2%	1%	5%	18%	100%
		Non autochtone	699	21%	58%	2%	1%	5%	12%	100%
Saskatoon	Sexe masculin	Autochtone	2 513	23%	52%	2%	1%	6%	16%	100%
		Non autochtone	3 275	18%	52%	4%	1%	14%	12%	100%
	Sexe féminin	Autochtone	918	20%	46%	3%	1%	5%	25%	100%
		Non autochtone	543	19%	60%	3%	--	8%	10%	100%

¹ Sont exclues les affaires où le statut d'Autochtone était inconnu (Total 12 %, Prince Albert 9 %, Regina 12 %, et Saskatoon 15 %).

-- Nombres infimes.

- Néant ou zéro.

Source : Programme de déclaration uniforme de la criminalité fondé sur l'affaire, Centre canadien de la statistique juridique.

Tableau 24
Âge de l'accusé selon le statut d'Autochtones et selon le type d'infraction, 1997¹

Âge	Nombre total d'accusés		Types d'infractions					
	Autochtones	Non Autochtones	Infractions avec violence		Infractions contre les biens		Infractions liées aux drogues	
			Autochtones	Non Autochtones	Autochtones	Non Autochtones	Autochtones	Non Autochtones
Total								
N ^{bre}	9 611	8 713	2 322	1 818	4 969	4 422	177	265
<12	2%	1%	2%	1%	4%	1%	-	-
12-17	31%	23%	20%	18%	41%	33%	17%	18%
18-24	28%	27%	26%	25%	28%	26%	31%	29%
25-34	24%	23%	32%	28%	17%	20%	31%	30%
35-44	11%	16%	15%	19%	8%	13%	17%	16%
45-54	3%	6%	4%	7%	2%	4%	4%	4%
55+	1%	4%	1%	3%	1%	3%	1%	3%
Total	100%	100%	100%	100%	100%	100%	100%	100%
Prince Albert								
N ^{bre}	2 191	754	421	138	1 234	364	31	12
<12	4%	1%	2%	--	6%	1%	-	-
12-17	34%	30%	23%	20%	43%	47%	26%	42%
18-24	26%	25%	29%	28%	23%	20%	29%	25%
25-34	22%	16%	30%	24%	17%	9%	32%	25%
35-44	10%	15%	11%	14%	9%	10%	10%	--
45-54	3%	8%	4%	9%	2%	7%	--	-
55+	1%	6%	1%	4%	1%	5%	-	-
Total	100%	100%	100%	99%	100%	100%	100%	100%
Regina								
N ^{bre}	3 986	4 141	1 130	1 001	2 007	2 039	66	112
<12	4%	1%	3%	1%	5%	2%	-	-
12-17	32%	23%	17%	18%	44%	32%	20%	16%
18-24	26%	25%	24%	23%	26%	25%	26%	33%
25-34	24%	24%	34%	28%	16%	21%	30%	26%
35-44	11%	16%	17%	20%	7%	12%	18%	11%
45-54	3%	7%	4%	7%	2%	6%	6%	7%
55+	1%	4%	2%	3%	1%	3%	-	7%
Total	100%	100%	100%	100%	100%	100%	100%	100%
Saskatoon								
N ^{bre}	3 434	3 818	771	679	1 728	2 019	80	141
<12	-	-	--	--	-	-	-	-
12-17	29%	23%	23%	19%	36%	31%	11%	17%
18-24	32%	30%	28%	26%	33%	29%	35%	27%
25-34	25%	24%	31%	28%	19%	21%	31%	33%
35-44	12%	16%	16%	18%	10%	14%	19%	20%
45-54	2%	5%	2%	6%	1%	3%	--	2%
55+	1%	3%	1%	3%	-	3%	--	--
Total	100%	100%	100%	100%	100%	100%	100%	100%

Tableau 24 (suite)

 Âge de l'accusé selon le statut d'Autochtones et selon le type d'infraction, 1997¹

Âge	Armes offensives		Conduite avec facultés affaiblies		Autres infractions au CC	
	Autochtones	Non Autochtones	Autochtones	Non Autochtones	Autochtones	Non Autochtones
Total						
N ^{bre}	84	87	528	1 051	1 531	1 070
<12	2%	-	-	-	-	-
12-17	20%	21%	3%	3%	29%	14%
18-24	36%	17%	30%	32%	30%	30%
25-34	27%	20%	37%	29%	28%	25%
35-44	14%	20%	20%	20%	10%	19%
45-54	1%	12%	6%	10%	3%	8%
55+	-	8%	3%	7%	1%	5%
Total	100%	100%	100%	100%	100%	100%
Prince Albert						
N ^{bre}	12	5	118	134	375	101
<12	--	-	-	-	-	-
12-17	--	--	3%	5%	28%	18%
18-24	42%	--	37%	30%	28%	30%
25-34	--	--	35%	23%	29%	20%
35-44	--	--	16%	21%	11%	23%
45-54	-	-	6%	11%	3%	6%
55+	-	-	3%	10%	1%	4%
Total	100%	100%	100%	100%	100%	100%
Regina						
N ^{bre}	47	53	217	416	519	520
<12	--	6%	-	-	1%	--
12-17	23%	25%	2%	3%	34%	13%
18-24	34%	11%	28%	29%	28%	26%
25-34	23%	17%	39%	29%	25%	26%
35-44	15%	17%	20%	22%	9%	20%
45-54	--	15%	8%	11%	3%	9%
55+	-	9%	4%	7%	1%	7%
Total	100%	100%	100%	100%	100%	100%
Saskatoon						
N ^{bre}	25	29	193	501	637	449
<12	-	-	-	-	-	-
12-17	16%	10%	5%	3%	25%	15%
18-24	36%	28%	28%	34%	32%	34%
25-34	36%	24%	37%	30%	30%	25%
35-44	12%	24%	22%	19%	10%	17%
45-54	-	--	5%	9%	3%	6%
55+	-	--	2%	5%	-	2%
Total	100%	100%	100%	100%	100%	100%

¹ Sont exclues les affaires où le statut d'Autochtones était inconnu (Total 12 %, Prince Albert 9 %, Regina 11 %, et Saskatoon 14 %).

-- Nombres infimes.

- Néant ou zéro.

Source : Programme de déclaration uniforme de la criminalité fondé sur l'affaire, Centre canadien de la statistique juridique.

Tableau 25
Diverses caractéristiques des victimes autochtones et non autochtones, 1997^{1,2}

Diverses caractéristiques	Total				Prince Albert				Regina			
	Autochtone		Non autochtone		Autochtone		Non autochtone		Autochtone		Non autochtone	
	N ^{bre}	%	N ^{bre}	%	N ^{bre}	%	N ^{bre}	%	N ^{bre}	%	N ^{bre}	%
Sexe												
Masculin	459	31%	981	48%	117	30%	194	57%	342	31%	787	47%
Féminin	1 038	69%	1 045	52%	268	70%	148	43%	770	69%	897	53%
Total	1 497	100%	2 026	100%	385	100%	342	100%	1 112	100%	1 684	100%
Âge³												
<12	183	12%	257	13%	50	13%	38	11%	133	12%	219	13%
12-17	215	15%	456	23%	75	19%	87	26%	140	13%	369	22%
18-24	400	27%	427	21%	94	24%	74	22%	306	28%	353	21%
25-34	414	28%	397	20%	106	28%	73	21%	308	28%	324	20%
35-44	198	13%	238	12%	44	11%	39	11%	154	14%	199	12%
45-54	57	4%	119	6%	13	3%	14	4%	44	4%	105	6%
55+	12	1%	101	5%	3	1%	16	5%	9	1%	85	5%
Total	1 479	100%	1 995	100%	385	100%	341	100%	1 094	100%	1 654	100%
Lien avec l'accusé⁴												
Conjoint/ex-conjoint	486	36%	352	19%	106	29%	40	12%	380	39%	312	20%
Membre de la famille	289	21%	238	13%	75	21%	26	8%	214	22%	212	14%
Ami	117	9%	130	7%	25	7%	8	2%	92	9%	122	8%
Connaissance	282	21%	519	28%	89	25%	107	33%	193	20%	412	27%
Étranger	172	13%	617	33%	68	19%	140	44%	104	11%	477	31%
Total	1 346	100%	1 856	100%	363	100%	321	100%	983	100%	1 535	100%
Habitait avec l'accusé⁵												
Oui	490	35%	415	21%	109	28%	38	11%	381	37%	377	23%
Non	920	65%	1 547	79%	276	72%	304	89%	644	63%	1 243	77%
Total	1 410	100%	1 962	100%	385	100%	342	100%	1 025	100%	1 620	100%
Blessures infligées à la victime⁶												
Pas de blessures - S.O.	533	37%	973	52%	109	30%	142	43%	424	40%	831	53%
Blessures mineures	778	54%	844	45%	242	66%	176	54%	536	50%	668	43%
Blessures graves/décès	118	8%	71	4%	16	4%	9	3%	102	10%	62	4%
Total	1 429	100%	1 888	100%	367	100%	327	100%	1 062	100%	1 561	100%

¹ Sont exclues les affaires où le statut d'Autochtone de la victime était inconnu (Total 11 %, Prince Albert 5 % et Regina 13 %).

² Les données de Saskatoon ont été exclues de l'analyse car dans 67 % des cas, le statut d'Autochtone de la victime a été déclaré comme étant inconnu.

³ Sont exclues les affaires où l'âge était inconnu (Total 1 %, Prince Albert 0 % et Regina 2 %).

⁴ Sont exclues les affaires où le lien avec l'accusé était inconnu (Total 9 %, Prince Albert 6 % et Regina 10 %).

⁵ Sont exclues les affaires où l'on ne savait pas si la victime habitait avec l'accusé (Total 4 %, Prince Albert 0 % et Regina 5 %).

⁶ Sont exclues les affaires où la gravité des blessures infligées à la victime était inconnue (Total 6 %, Prince Albert 5 % et Regina 6 %).

Source : Programme uniforme de déclaration de la criminalité fondée sur l'affaire, Centre canadien de la statistique juridique.

Tableau 26
Statut d'Autochtone des victimes, selon le type d'infraction, 1997^{1 2 3}

Type d'infraction	Total						Prince Albert					
	Autochtones			Non autochtones			Autochtones			Non autochtones		
	N ^{bre}	%	Taux	N ^{bre}	%	Taux	N ^{bre}	%	Taux	N ^{bre}	%	Taux
Homicide/tentative de meurtre	19	1%	9	10	-	1	--	--	--	3	1%	1
Voies de fait graves	508	34%	233	457	23%	24	116	30%	128	70	20%	28
Voies de fait simples	681	45%	312	1 020	50%	53	179	46%	197	198	58%	79
Agression sexuelle	189	13%	87	202	10%	11	66	17%	73	34	10%	14
Vol qualifié	62	4%	28	245	12%	13	16	4%	18	27	8%	11
Autres infractions avec violence	38	3%	17	92	5%	5	--	--	--	10	3%	4
Total	1 497	100%	685	2 026	100%	106	385	100%	425	342	100%	136

Type d'infraction	Regina					
	Autochtone			Non autochtone		
	N ^{bre}	%	Taux	N ^{bre}	%	Taux
Homicide/tentative de meurtre	--	--	--	7	-	-
Voies de fait graves	392	35%	307	387	23%	23
Voies de fait simples	502	45%	393	822	49%	50
Agression sexuelle	123	11%	96	168	10%	10
Vol qualifié	46	4%	36	218	13%	13
Autres infractions avec violence	--	--	--	82	5%	5
Total	1 112	100%	870	1 684	100%	102

¹ Sont exclues les affaires où le statut d'Autochtone était inconnu (Total 12 %, Prince Albert 5 % et Regina 12 %).

² Les données de Saskatoon ont été exclues de l'analyse car dans 67 % des cas, le statut d'Autochtone de la victime a été déclaré comme étant inconnu.

³ Le calcul des taux est fondé sur les données du Recensement de la population de 1996.

--Néant ou zéro.

-- Nombres infimes.

Source : Programme de déclaration uniforme de la criminalité fondé sur l'affaire, Centre canadien de la statistique juridique.

Tableau 27
Statut d'Autochtone et sexe des victimes, selon le type d'infraction avec violence, 1997^{1,2}

		N ^{bre}	Types d'infractions avec violence						Total	
			Homicide / tentative de meurtre	Voies de fait graves	Voies de fait simples	Agression sexuelle	Vol qualifié	Autres infractions avec violence		
Total	Sexe masculin	Autochtone	459	4%	43%	33%	8%	10%	2%	100%
		Non autochtone	981	1%	26%	50%	5%	16%	2%	100%
	Sexe féminin	Autochtone	1038	--	30%	51%	15%	1%	3%	100%
		Non autochtone	1045	--	17%	56%	15%	6%	6%	100%
Prince Albert	Sexe masculin	Autochtone	117	--	37%	40%	9%	12%	--	100%
		Non autochtone	194	2%	24%	57%	6%	11%	--	100%
	Sexe féminin	Autochtone	268	-	27%	49%	21%	--	2%	100%
		Non autochtone	148	-	16%	59%	16%	4%	6%	100%
Regina	Sexe masculin	Autochtone	342	5%	45%	31%	7%	10%	3%	100%
		Non autochtone	787	1%	28%	44%	5%	20%	2%	100%
	Sexe féminin	Autochtone	770	--	31%	52%	13%	2%	3%	100%
		Non autochtone	897	--	19%	53%	15%	7%	7%	100%

¹ Sont exclues les affaires où le statut d'Autochtone et le sexe de la victime étaient inconnus (Total 12 %, Prince Albert 5 % et Regina 13 %).

² Les données de Saskatoon ont été exclues de l'analyse car dans 67 % des cas, le statut d'Autochtone de la victime a été déclaré comme étant inconnu.

-- Nombres infimes.

- Néant ou zéro.

Source : Programme de déclaration uniforme de la criminalité fondé sur l'affaire, Centre canadien de la statistique juridique.

Tableau 28
Lieu de l'affaire pour les accusés autochtones et non autochtones, selon le type d'infraction, 1997¹

Type d'infraction		Total			Prince Albert		
		Total	Résidences privées/ commerciales ²	Endroits non résidentiels ³	Total	Résidences privées/ commerciales ²	Endroits non résidentiels ³
Infractions avec violence	Autochtone	2 302	59%	41%	417	53%	47%
	Non autochtone	1 789	57%	43%	138	52%	48%
Infractions contre les biens	Autochtone	4 917	30%	70%	1 227	24%	76%
	Non autochtone	4 363	24%	76%	364	20%	80%
Infractions liées aux drogues	Autochtone	175	33%	67%	30	20%	80%
	Non autochtone	260	37%	63%	12	25%	75%
Conduite avec facultés affaiblies	Autochtone	528	--	100%	118	-	100%
	Non autochtone	1 051	1%	99%	134	-	100%
Infractions liées aux armes	Autochtone	83	23%	77%	12	--	75%
	Non autochtone	87	41%	59%	5	--	60%
Autres infractions au CC	Autochtone	1 487	16%	84%	367	12%	88%
	Non autochtone	1 046	26%	74%	101	27%	73%
Total	Autochtone	9 492	33%	67%	2 171	26%	74%
	Non autochtone	8 596	29%	71%	754	24%	76%

Type d'infraction		Regina			Saskatoon		
		Total	Résidences privées/ commerciales ²	Endroits non résidentiels ³	Total	Résidences privées/ commerciales ²	Endroits non résidentiels ³
Infractions avec violence	Autochtone	1 120	63%	38%	765	56%	44%
	Non autochtone	990	60%	40%	661	53%	47%
Infractions contre les biens	Autochtone	1 976	32%	68%	1 714	31%	69%
	Non autochtone	2 017	23%	77%	1 982	26%	74%
Infractions liées aux drogues	Autochtone	66	41%	59%	79	32%	68%
	Non autochtone	110	35%	65%	138	41%	59%
Conduite avec facultés affaiblies	Autochtone	217	--	100%	193	-	100%
	Non autochtone	417	2%	98%	500	1%	99%
Infractions liées aux armes	Autochtone	46	30%	70%	25	--	92%
	Non autochtone	53	43%	57%	29	38%	62%
Autres infractions au CC	Autochtone	510	22%	78%	610	13%	87%
	Non autochtone	509	28%	72%	436	23%	77%
Total	Autochtone	3 935	38%	62%	3 386	31%	69%
	Non autochtone	4 096	31%	69%	3 746	28%	72%

¹ Sont exclues les affaires où le statut d'Autochtone et le lieu de l'affaire étaient inconnus (total 14 %, Prince Albert 9 %, Regina 13 % et Saskatoon 14 %)

² Les résidences privées et commerciales comprennent toutes les structures possédées ou louées dont le but principal est l'hébergement (p. ex., maison unifamiliale, unité d'habitation, unité d'habitation commerciale).

³ Les propriétés et endroits non résidentiels comprennent tous les endroits ou les propriétés où le public a un accès général à la construction et à la propriété (p. ex., immeubles commerciaux, parcs de stationnement, écoles, établissements publics, installations de transport public et attenantes, zones ouvertes, comme des lacs).

-- Nombres infimes.

- Néant ou zéro.

Source : Programme de déclaration uniforme de la criminalité fondé sur l'affaire, Centre canadien de la statistique juridique.

Tableau 29
Arme la plus dangereuse utilisée dans les affaires de violence, selon les accusés autochtones et non autochtones, 1997¹

Arme	Total		Répartitions selon les villes					
			Prince Albert		Regina		Saskatoon	
	Autochtone	Non Autochtone	Autochtone	Non Autochtone	Autochtone	Non Autochtone	Autochtone	Non Autochtone
N ^{bre}	2 303	1 781	419	137	1 122	976	762	668
Instrument tranchant	11%	4%	7%	4%	12%	5%	10%	4%
Instrument contondant	5%	4%	3%	2%	6%	4%	4%	4%
Arme à feu	2%	1%	1%	1%	2%	2%	2%	1%
Autre arme ²	4%	4%	4%	3%	4%	3%	6%	7%
Force physique	78%	85%	85%	88%	76%	86%	77%	82%
Pas d'arme	-	1%	-	2%	-	-	-	3%
Total	100%	100%	100%	100%	100%	100%	100%	100%

¹ Sont exclues les affaires où le statut d'Autochtone et l'arme la plus dangereuse utilisés sont inconnus (Total 5 %, Prince Albert 8 %, Regina 16 %, et Saskatoon 13 %).

² Comme le feu, des menaces, des explosifs.

- Nombres infimes.

- Néant ou zéro.

Source : Programme de déclaration uniforme de la criminalité fondé sur l'affaire, Centre canadien de la statistique juridique.

Tableau 30
Consommation d'alcool/de drogues par des accusés Autochtones et non Autochtones, selon le type d'infraction, 1997^{1 2}

Type d'infraction		Total			Répartitions selon les villes					
		Total des infractions d'alcool/de drogues	Consommation	Sans objet	Total des infractions alcool/de drogues	Consommation	Sans objet	Total des infractions alcool/de drogues	Consommation	Sans objet
Infractions avec violence	Autochtones	1 882	30%	70%	1 124	39%	61%	758	16%	84%
	Non Autochtones	1 663	15%	85%	996	19%	81%	667	9%	91%
Infractions contre les biens	Autochtones	3 743	-	100%	2 015	-	100%	1 728	-	100%
	Non Autochtones	4 063	-	100%	2 044	-	100%	2 019	-	100%
Armes offensives	Autochtones	72	-	100%	47	-	100%	25	-	100%
	Non Autochtones	82	-	100%	53	-	100%	29	-	100%
Infractions liées aux drogues	Autochtones	146	-	100%	66	-	100%	80	-	100%
	Non Autochtones	253	-	100%	112	-	100%	141	-	100%
Autres infractions au CC	Autochtones	1 157	2%	98%	520	2%	98%	637	1%	99%
	Non Autochtones	973	3%	97%	524	3%	97%	449	2%	98%
Total des infractions	Autochtones	7 000	8%	92%	3 772	12%	88%	3 228	4%	96%
	Non Autochtones	7 034	4%	96%	3 729	5%	95%	3 305	2%	98%

¹ Sont exclues les affaires où le statut d'Autochtones et la consommation d'alcool ou de drogues étaient inconnus (Total 12 %, Prince Albert 9 %, Regina 12 %, et Saskatoon 16 %).

² Les données de Prince Albert ont été supprimées de l'analyse en raison d'une forte proportion d'affaires où le champ renfermant cet élément d'information a été laissé en blanc.

-- Nombres infimes.

- Néant ou zéro.

Source : Programme de déclaration uniforme de la criminalité fondé sur l'affaire, Centre canadien de la statistique juridique.

Annexe C - Liste des réserves

Par division de recensement, Saskatchewan, 1996

DR	Réserve	DR	Réserve	DR	Réserve
1	Ocean Man #69 (a) Ocean Man #69A (a) Ocean Man #69B (a) Ocean Man #69C (a) Ocean Man #69E (a) Ocean Man #69F (a) White Bear 70	15	Beardy's 97 and Okemasis 96 Cumberland 100A James Smith 100 Little Red River 106C Montreal Lake 106B Muskoday First Nation 99 One Arrow 95 Opawakoscikan Wahpeton 94A	18	Centre-Sud Brabant Lake (S-E) Dipper Rapids 192C Elak Dase 192A (a) Four Portages 157C Grandmother's Bay 219 Kitsakie 156B Lac La Ronge 156 Little Hills 158 (a) Little Hills 158B (a) Montreal Lake 106 Morin Lake 217 Nemebien River 156C Potato River 156A Primeau Lake 192F Stanley 157 Stanley 157A
5	Cowessess 73 Kahkewistahaw 72 Little Bone 73A Ochapowace 71 Sakimay 74 Shesheep 74A	16	Antahkakoop 104 Big River 118 Chitek Lake 191 Little Red River 106D Lucky Man (a) Mistawasis 103 Muskeg Lake 102 Saulteaux 159A Sturgeon Lake 101 Witchehan Lake 117	18	Côté est Cumberland 20 Pelican Narrows 184B Southend 200 Sturgeon Weir 184F
6	Assiniboine 76 Little Black Bear 84 Muscowpetung 80 Okanese 82 Pasqua 79 Peepeekisis 81 Piaipot 75 Standing Buffalo 78 Star Blanket 83 Wa-Pii Moos-Toosis 83A	17	Big Head Eagles Lake 165C Makaoo (Part) 120 Makwa Lake 129 Makwa Lake 129A Makwa Lake 129B Makwa Lake 129C Meadow Lake 105 Meadow Lake 105A (a) Ministikwan 161 Ministikwan 161A Moosomin 112B New Thunderchild 115B New Thunderchild 115C Saulteaux 159A Seekaskootch 119 Thunderchild 115D (a) Waterhen 130	18	Côté ouest Canoe Lake 165 Clearwater River Dene Band 221 Clearwater River Dene Band 222 Clearwater River Dene Band 223 Île-à-la-Crosse 192E La Plonge 192 Peter Pond Lake 193 Turnor Lake 193B Turnor Lake 194 Wapachewunak 192D
3	Wood Mountain 160				
4	Nekaneet Cree Nation				
9	Cote 64 Keeseekoose 66 Keeseekoose 66A The Key 65				
10	Day Star 87 Fishing Lake 89 Gordon 86 Muskowekwan 85 Poor Man 88				
11	White Cap 94				
12	Grizzly Bear's Head and Lean Man 111 Mosquito 109 Red Pheasant 108	18	Athabasca Chicken 224 Chicken 225 Fond du Lac 227 Fond du Lac 229 Fond du Lac 231 (a) Fond du Lac 232 (a) Fond du Lac 233 (a) Lac La Hache 220		
13	Sweet Grass 113 Little Pine and Lucky Man 116				
14	Poundmaker 114 Carrot River 29A (a) Kinistin 91 Red Earth 29				
15	Shoal Lake 28A Yellowquill 90				

Par subdivision de la GRC, Saskatchewan, 1997

Subdivision	Détachement	Réserve	Subdivision	Détachement	Réserve	
B	Glaslyn	#159A Saulteaux	C	Naicam	#91A Kinistino	
		#112E Moosomin			Pelican Narrows	#184B Pelican Narrows
	LoonLake	#112F Moosomin		#184C Sandy Narrows		
		#129A,B,C, Makwa Lake		#184D Woody Lake		
	Meadow Lake	#161 Ministikwan		#184A Birch Portage		
		#105 Meadow Lake		#184E Mirond Lake		
		#130 Waterhen		Pinehouse	#192A Elak Dase	
		#105A Meadow Lake		Prince Albert	#99 Muskoday First Nation	
		#115D Thunderchild		#101 & A SturgeonLake		
		#100A Cumberland		#106C Little Red R. & 106B Montreal Lake		
	Pierceland	#100 James Smith		#94A&B Wahpeton		
		#124 Big Head		Shellbrook	#104 Ahtakakoop	
	St. Walburg	#161A Ministikwan		#103 Mistawasis		
		#115C New Thunderchild		Southend	#200 Southend	
	Turtleford	#115 New Thunderchild		Spiritwood	#191 Chitek Lake	
		#159 Saulteaux		Stony Rapids	# Witchekan Lake	
	Battlefords	#112A & B Moosomin			#224 Chicken	
		#113A & B Sweetgrass		#225 Chicken		
	Cutknife	#109 Mosquito & #110 GB. Head		#226 Chicken		
		#108 Red Pheasant & #111 Lean Man		Tisdale	#91 Kinistino	
Onion Lake	#116 Little Pine & Lucky Man	Waskesiu	#106 Montreal Lake			
	#114 Poundmaker	Wollaston Lake	#218 Bittern Lake			
C	Beauval	#119 Seekaskootch	Blaine Lane	#220 Lac La Hache		
		#165 Canoe Lake	Rosthern	#102 Muskeg Lake		
		#165A Canoe Lake	D & A	Assiniboia	#160 Wood Mountain	
		#165B Canoe Lake			Balcarres	#84 Little Black Bear
	Big River	#92 La Plonge		#82 Okanese		
		#192 Knee Lake		#81 Peepeekisis		
	Buffalo Narrows	#192C Dipper Rapids		#Star Blanket		
		#92 Wapachewunak		#68 Pheasant Rump		
	Carrot River	#192E Primeau Lake		Fillmore	#69 Ocean Man	
		#165 Eagles Lake		Fort Qu'Appelle	#80 Muscowpetung & #80B Hay Grounds	
	Creighton	#118 Big River		#79 Pasqua		
		#118A Big River		#78 Standing Buffalo		
	Cumberland House	#193 Peter Pond & #194 TurnorLake		#83A Wa-Pii-Moos-Toosis		
		#193A Churchill Lake		Indian Head	#76 Assiniboine	
	Fond du Lac	#223 La Loche		Lumsden	#80A Last Mountain Lake	
		#192G Cree Lake		Souhey	#75 Piapot	
	Ile-à-la-Crosse	#29A Carrot River		E	Saskatoon	#94 White Cap
		#29 Red Earth			F	Maple Creek
	LaLoche	#28A Shoal Lake		G	Broadview	#73 Cowessess
		# Sturgeon Weir				#72 & A Kahkewistahaw
	LaRonge	# Amisk Lake		#71 Ochapowace		
		#20 Cumberland		# Sakimay		
	#20C Muskeg River	Wadena	#89 & A FishingLake			
	#200 Budd's Point	Yorkton	#73A Little Bone & #230 Minoakichak			
	#20A Pine Bluff	Kamsack	#64 Cote			
	#20B Pine Bluff	Melville	#66 & A Keeseekooshe			
	#227 Fond du Lac	Pelly	#74A Shesheep			
	#228 Fond du Lac	Punnichy	#65 Key			
	#229 Fond du Lac		#87 Day Star			
	#231 Fond du Lac		#86 Gordon			
	#232 Fond du Lac	#85 Muskowekwan				
	#233 Fond du Lac	#88 Poor Man				
	#192E Ile-à-la-Crosse	Carlyle	#70 White Bear			
	#221, #222 Clearwater River – Dene Nation					
	#219 Grandmother's Bay					
	#157, 157AC Stanley Mission					
	#156 C Nemebien River					
	#156 B Kitsakie Inc 158,158A,B 157D,E					
	#217 Morin Lake					

Annexe D – Glossaire

Termes du recensement

Activité désigne l'activité sur le marché du travail des personnes âgées de 15 ans et plus, à l'exclusion des pensionnaires d'un établissement institutionnel, au cours de la semaine (du dimanche au samedi) ayant précédé le jour du recensement. Les recensés sont classés dans les catégories personnes occupées, chômeurs ou inactifs.

Âge désigne l'âge au dernier anniversaire (à la date de référence du recensement, soit le 14 mai 1996). Cette variable est établie d'après la réponse à la question sur la date de naissance où le recensé doit indiquer le jour, le mois et l'année de naissance. Les personnes qui ne pouvaient fournir leur date de naissance exacte ont été priées de donner la meilleure estimation possible.

Données-échantillon désigne l'échantillon de 20 % utilisé dans le Recensement de 1996. On a recueilli des données intégrales (c.-à-d. auprès de tous les ménages) ou encore des données-échantillon (c.-à-d. auprès d'un échantillon aléatoire de ménages), les données étant ensuite pondérées en vue de la production d'estimations concernant la population entière. Les données présentées dans ce rapport ont été recueillies auprès d'un échantillon de 20 %, et elles ont ensuite fait l'objet d'une pondération pour compenser l'échantillonnage. À noter que les pensionnaires d'établissements institutionnels ne sont pas compris dans l'échantillon de 20 %.

État matrimonial désigne la situation conjugale d'une personne. Les principales catégories comprennent les suivantes : marié (y compris l'union libre), séparé, divorcé, veuf ou veuve et jamais marié (célibataire). Cet élément d'information n'est déclaré que pour la population de 15 ans et plus, à l'exclusion des pensionnaires d'établissements institutionnels.

Identité autochtone s'applique aux personnes qui ont indiqué s'identifier à au moins un groupe autochtone (c.-à-d. Indien de l'Amérique du Nord, Métis ou Inuit).

Langue parlée à la maison désigne la langue que le recensé parlait le plus souvent à la maison au moment du recensement.

Mobilité il y a cinq ans désigne la municipalité ou subdivision de recensement (SDR) dans laquelle se trouvait le lieu habituel de résidence du recensé le 14 mai 1991, soit cinq ans avant le jour du recensement.

Mobilité un an auparavant désigne la municipalité ou subdivision de recensement (SDR) dans laquelle se trouvait le lieu habituel de résidence du recensé le 14 mai 1995, soit un an avant le jour du recensement.

Niveau de scolarité désigne le plus haut grade obtenu ou dernière année d'études terminée ou non au niveau primaire ou secondaire ou dernière année universitaire ou non universitaire terminée. Cet élément d'information s'applique uniquement aux personnes de 15 ans et plus, à l'exclusion des pensionnaires d'établissements institutionnels.

Origine autochtone s'applique aux personnes qui ont indiqué qu'elles étaient d'ascendance autochtone, et celles qui ont déclaré être un Indien des traités ou un Indien inscrit défini dans la *Loi sur les Indiens* du Canada ou qui étaient membres d'une bande indienne ou d'une première nation.

Pensionnaire d'un établissement institutionnel désigne un résident d'un logement collectif « institutionnel », autre qu'un membre du personnel et sa famille. Les logements collectifs institutionnels comprennent les orphelinats et foyers pour enfants, les centres de soins spéciaux et établissements pour personnes âgées et malades chroniques, les hôpitaux, les hôpitaux psychiatriques, les centres de traitement et établissements pour handicapés physiques, les établissements pénitentiaires et établissements de correction, les foyers pour jeunes contrevenants et les prisons. Les données relatives aux pensionnaires d'établissements institutionnels ne sont pas comprises dans les données déclarées.

Source de revenu désigne la composante représentant la part la plus importante du revenu total d'une personne. Les sources de revenu sont combinées en cinq composantes : salaires et traitements, travail d'un emploi autonome (agricole et non agricole), paiements de transfert gouvernementaux, revenus de placement et autres revenus.

Région rurale désigne les villes, municipalités rurales, villages, villages de villégiature, villages nordiques, villes nordiques, hameaux nordiques et les territoires non organisés comptant moins de 10 000 habitants.

Région urbaine désigne une ville comptant plus de 10 000 habitants.

Sexe désigne le sexe du recensé.

Termes géographiques

Agglomération de recensement (AR) désigne une grande région urbaine (appelée **noyau urbain**) ainsi que les régions urbaines et rurales adjacentes (appelées **banlieues urbaines** et **rurales**) dont le degré d'intégration économique et sociale avec le noyau urbain est élevé. La population du noyau urbain d'une AR compte au moins 10 000 habitants, d'après les résultats du recensement précédent.

Division de recensement (DR) est le terme générique qui désigne les régions géographiques établies en vertu de lois provinciales et qui sont des régions géographiques intermédiaires entre la municipalité (**subdivision de recensement**) et la **province**. Il peut s'agir de comtés, de districts régionaux, de municipalités régionales et d'autres genres de régions créées en vertu des lois provinciales.

Région métropolitaine de recensement (RMR) désigne une très grande région urbaine (appelée **noyau urbain**) ainsi que les régions urbaines et rurales adjacentes (appelées **banlieues urbaines** et **rurales**) dont le degré d'intégration économique et sociale avec le noyau urbain est élevé. La population du noyau urbain d'une RMR compte au moins 100 000 habitants, d'après les résultats du recensement précédent.

Subdivision de recensement (SDR) désigne les villes, les municipalités rurales, les villages, les réserves indiennes, les établissements indiens, les villages de villégiature, les villages nordiques, les villes nordiques, les hameaux nordiques et les territoires non organisés.

Termes de criminalité

Affaire désigne les infractions qui peuvent comporter plusieurs victimes, plusieurs accusés et plusieurs infractions différentes à la loi. Les infractions routières et non routières ont été classées comme des affaires distinctes et n'ont pas été examinées dans le présent rapport. Deux infractions ou plus à la loi (et les victimes et accusés impliqués dans ces infractions) sont regroupées dans la même affaire si elles sont perpétrées par la même personne ou le même groupe de personnes et si :

1. elles font partie d'actes simultanés ou successifs qui se produisent au même endroit;
2. elles font partie d'actes interreliés commis au cours d'une brève période;
3. elles font partie de la même infraction avec violence répétée pendant une longue période contre la même victime et qui ne vient que plus tard à l'attention de la police.

Âge désigne les renseignements fournis à la police concernant la date de naissance (année/mois/jour) des accusés et des victimes. Si l'information exacte n'était pas disponible, l'âge approximatif était estimé par l'agent de police.

Arme désigne tout objet utilisé ou qu'on a cherché à utiliser pour causer les blessures les plus graves à la victime. Cet élément d'information comprend ce qui suit :

- (i) armes à feu : comprend les armes à feu entièrement automatiques, les carabines et fusils de chasse à canon tronqué, les armes de poing, les carabines et fusils de chasse et autres armes assimilables à des armes à feu (pistolets de départ, fusées éclairantes de secours, pistolets BB Daisy, etc.);
- (ii) instruments tranchants : comprend les couteaux (couteau de cuisine, canif suisse, stylet, couteau automatique), et d'autres instruments pouvant servir à couper et percer (hachettes, lames de rasoir, épées);
- (iii) instruments contondants : comprend tout objet ou article utilisé pour causer des blessures physiques ou la mort, la victime ayant été frappée ou matraquée avec cet objet (crochet pique-feu pour le foyer, chandelier, brique);
- (iv) explosifs : comprend tout objet utilisé pour fabriquer un dispositif explosif, ou tout objet adapté pour provoquer ou faciliter une explosion; ou une grenade incendiaire, une bombe incendiaire, un cocktail Molotov ou d'autres substances ou dispositifs incendiaires semblables, avec un mécanisme de retardement; ou tout autre objet se rapportant à une telle substance ou un tel dispositif (c. -à-d. grenade à poing, détonateur, dynamite, etc.);
- (v) incendie : lorsqu'un incendie est allumé délibérément ou accidentellement et qu'il cause des lésions corporelles ou la mort;
- (vi) force physique : utilisation de la force de son corps ou action qui a pour objet de causer des lésions corporelles ou la mort (p. ex., étrangler, pousser ou frapper de coups de poing);
- (vii) autre arme : toute arme qui n'entre pas dans une autre catégorie (p. ex., dispositif utilisé

pour immobiliser, poison ou véhicule à moteur).

Autochtone désigne la victime ou l'accusé qui est d'ascendance autochtone. Cette variable est fondée sur l'autodéclaration ou les observations de la police.

Consommation d'alcool ou de drogues désigne la consommation d'alcool et de drogues jusqu'à en avoir les facultés affaiblies avant le moment de l'affaire.

Infraction désigne une contravention au *Code criminel* ou à d'autres lois fédérales et provinciales.

Infractions comprend toutes les infractions au *Code criminel* (sauf pour les infractions routières) et les infractions aux lois fédérales. Les infractions ont été regroupées de la façon suivante :

- a) Les infractions avec violence comprennent l'homicide/la tentative de meurtre, l'agression sexuelle, les voies de fait graves, les voies de fait simples, le vol qualifié et d'autres infractions avec violence comme l'enlèvement, la prise d'otages, le rapt, l'extorsion et le harcèlement criminel;
- b) Les infractions contre les biens comprennent l'introduction par effraction, le vol (de plus ou de moins de 5 000 \$), la fraude et d'autres infractions contre les biens comme le crime d'incendie, la possession de biens volés et le méfait;
- c) Les infractions à l'aide d'armes offensives comprennent la possession ou l'utilisation d'explosifs, d'armes prohibées et d'armes à autorisation restreinte, la cession d'armes à feu/numéros de série, et d'autres infractions à l'aide d'armes offensives;
- d) Les infractions liées à la conduite avec facultés affaiblies comprennent toutes les infractions impliquant la conduite avec facultés affaiblies ou infractions connexes causant la mort ou des lésions corporelles, la conduite d'un véhicule avec un taux d'alcoolémie de plus de 80 mg, et le défaut de fournir des échantillons d'haleine et de sang;
- e) Les infractions liées aux drogues comprennent la possession, le trafic, l'importation et la production d'un stupéfiant, ou d'une drogue contrôlée ou d'usage restreint;
- f) Les autres infractions au *Code criminel* comprennent certaines infractions contre l'administration de la justice (s'évader d'une garde légale, prisonnier illégalement en liberté, infractions contre l'application de la loi et l'administration de la justice (partie IV), prostitution, jeux et paris, contrefaçons, troubler la paix, actions indécentes et corruption des mœurs, entraver un agent de la paix, intrusion de nuit, appels menaçants/harassants, infractions contre l'ordre public, infractions d'ordre sexuel, actes contraires aux bonnes mœurs et inconduite (partie V), atteintes à la vie privée (partie VI), maisons de désordre, jeux et paris (partie VII), infractions contre la personne et la réputation (partie VIII), infractions contre les droits de propriété (partie IX), opérations frauduleuses en matière de contrats et de commerce (partie X), actes volontaires et prohibés concernant certains biens (partie XI), infractions relatives à la monnaie (partie XII), tentatives, complots et complices (partie XIII), conduite dangereuse d'un véhicule à moteur, d'un bateau ou d'un aéronef causant la mort ou des lésions corporelles et autres infractions

routières au *Code criminel* comme le défaut d'arrêter et la conduite avec facultés affaiblies;

(NOTE : Au chapitre 3, les infractions contre l'administration de la justice ont été examinées et analysées comme une catégorie distincte, et elles comprennent les violations des conditions de la liberté sous caution, s'évader d'une garde légale et prisonnier illégalement en liberté).

g) Les infractions aux lois fédérales comprennent les infractions à la Loi réglementant certaines drogues et autres substances, la Loi sur la faillite, la Loi de l'impôt sur le revenu, la Loi sur la marine marchande du Canada, la Loi sur la santé publique, la Loi sur les douanes, la Loi sur la concurrence, la Loi sur l'accise, la Loi sur l'immigration, la Loi sur les banques, la Loi sur la citoyenneté, etc.

Lien entre l'accusé et la victime désigne la nature du rapport entre une victime et un accusé. Cet élément d'information comprend ce qui suit :

- i) conjoint / ex-conjoint : l'accusé est l'époux ou l'épouse (ou ancien époux ou ancienne épouse) ou le partenaire (ou ancien partenaire) en union libre;
- ii) parent : l'accusé est le père naturel ou la mère naturelle de la victime, ou son tuteur légal ayant la garde officielle de l'enfant;
- iii) l'enfant est le fils naturel ou la fille naturelle de la victime ou la victime en est le tuteur légal et en a la garde officielle;
- iv) autre membre de la famille immédiate : l'accusé est le frère naturel ou la sœur naturelle de la victime, son demi-frère ou sa demi-sœur, ou un frère adopté ou une sœur adoptée ou en foyer nourricier;
- v) famille étendue : l'accusé est apparenté à la victime par le sang ou par le mariage;
- vi) ami intime : l'accusé connaît la victime depuis longtemps ou intimement, et les anciens amis sont inclus;
- vii) relation d'affaires : relation où le lieu de travail ou l'entreprise en question est la principale source de contact; comprend les collègues, les associés, les employés-employeurs;
- viii) vague connaissance : relation sociale qui n'est ni de longue durée ni intime; comprend des personnes connues de vue seulement, des voisins, etc.;
- ix) étranger : l'accusé n'est pas connu de la victime, mais celle-ci serait en mesure de l'identifier;
- x) inconnu : l'identité de l'accusé n'est pas connue ou le lien ne peut être établi.

Un deuxième champ de cet élément d'information indique si oui ou non l'accusé et la victime « vivent actuellement ensemble », ce qui établit davantage la nature du lien entre l'accusé et la victime.

Lieu de l'affaire décrit le type d'endroit où l'affaire a eu lieu, qu'il s'agisse d'une résidence privée, d'un établissement commercial ou d'un endroit public.

Régions rurales désigne toutes les régions de moins de 10 000 habitants qui sont desservies par un corps de police municipal à plein temps ou par la Gendarmerie royale du Canada (GRC).

Régions urbaines désigne toutes les régions comptant plus de 10 000 habitants qui sont desservies uniquement par un service de police municipal à plein temps.

Sexe désigne le sexe des victimes et des accusés et comprend les personnes de sexe masculin, de sexe féminin, et de sexe inconnu ; indique également si l'accusé est une entreprise.

Statut de l'affaire/classement décrit le statut d'une affaire (c.-à-d. non fondée ou réelle), et s'il a été déterminé qu'il s'agissait d'une infraction réelle, décrit le statut de classement (c.-à-d. non classée, classée par mise en accusation ou classée sans mise en accusation).

Taux de criminalité désigne le nombre d'infractions pour 10 000 habitants fondé sur les données provenant du Recensement de la population de 1996.

Victime désigne une personne qui est la cible d'actes ou de menaces de violence/d'agression. Une infraction « avec violence » s'entend d'un acte d'agression (avec l'intention de causer des lésions corporelles) ou de la menace d'un tel acte par une personne contre une autre.