

# BDIIAA

Base de données sur les  
infirmières et infirmiers  
auxiliaires autorisés

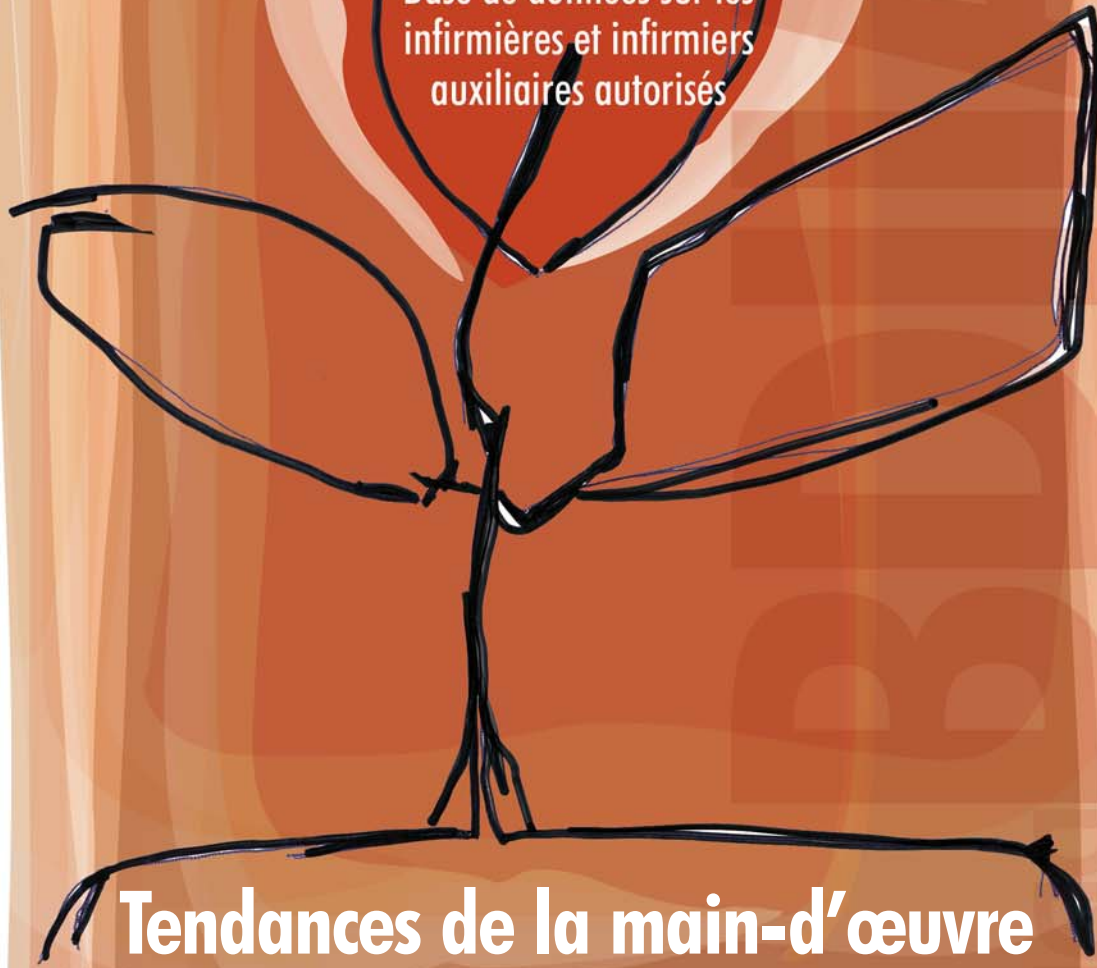

## Tendances de la main-d'œuvre des infirmières et infirmiers auxiliaires autorisés au Canada, 2003

*Afin de faciliter la lecture des textes, ce document, de façon générale, utilise le terme infirmière. Il est entendu que cette désignation n'est nullement restrictive et englobe les infirmiers. Nous tenons à préciser que cela ne constitue en aucune façon une négation des privilèges et des droits des infirmiers.*

Tous droits réservés.

Aucune partie de cette publication ne peut être reproduite ou diffusée sous quelque forme que ce soit ou par quelque procédé électronique ou mécanique que ce soit, y compris les photocopies, les enregistrements ou tout système de stockage d'information et de recherche documentaire présent ou futur, à moins d'avoir l'autorisation écrite de l'auteur qui en possède les droits. Ne sont cependant pas soumises à cette règle les personnes désirant citer de courts passages pour une publication dans un magazine, un journal ou encore une émission radiodiffusée ou télédiffusée.

Les demandes d'autorisation doivent être adressées à :

Institut canadien d'information sur la santé  
377, rue Dalhousie  
Bureau 200  
Ottawa (Ontario)  
K1N 9N8

Téléphone : (613) 241-7860  
Télécopieur : (613) 241-8120  
[www.icis.ca](http://www.icis.ca)

ISBN 1-55392-461-4 (PDF)

© 2004 Institut canadien d'information sur la santé

This publication is available in English under the title  
*Workforce Trends of Licensed Practical Nurses in Canada, 2003*  
ISBN 1-55392-460-6 (PDF)

# Tendances de la main-d'œuvre des infirmières et infirmiers auxiliaires autorisés au Canada, 2003

## Table des matières

Préface .....	i
Remerciements.....	iii
Introduction .....	1
Points saillants sur la main-d'œuvre en soins infirmiers réglementés .....	3
Points saillants sur la main-d'œuvre en soins infirmiers auxiliaires autorisés .....	5
Analyse des données .....	7
Avis au lecteur .....	7
Nombre d'infirmières auxiliaires autorisées .....	12
Caractéristiques démographiques des IAA.....	15
Caractéristiques de formation des infirmières auxiliaires autorisées .....	20
Caractéristiques d'emploi des infirmières auxiliaires autorisées.....	27
Notes méthodologiques .....	32
Historique.....	32
Méthodologie générale .....	33
Qualité des données.....	40
Concepts et variables .....	48
Tableaux sommaires .....	57
Annexe A — Processus d'identification des inscriptions secondaires.....	A-1
Annexe B — Comparaison des statistiques de l'ICIS à celles des organismes de réglementation .....	B-1
Annexe C — Références en soins infirmiers auxiliaires .....	C-1
Annexe D — Liste des tableaux de données sur le CD-ROM.....	D-1

## **Tendances de la main-d'œuvre des infirmières et infirmiers auxiliaires autorisés au Canada, 2003**

### **Liste des tableaux sommaires**

A.Sommaire	Nombre total d'inscriptions en soins infirmiers par province et territoire d'inscription, Canada, 2003 .....	58
B.Sommaire	Main-d'œuvre en soins infirmiers selon le statut d'emploi et la province et le territoire d'inscription, Canada, 2003.....	60
C.Sommaire	Main-d'œuvre en soins infirmiers selon le milieu de travail et la province et le territoire d'inscription, Canada, 2003.....	62
D.Sommaire	Main-d'œuvre en soins infirmiers selon le champ d'activité et la province et le territoire d'inscription, Canada, 2003.....	64
E.Sommaire	Main-d'œuvre en soins infirmiers selon le poste et la province et le territoire d'inscription, Canada, 2003.....	66
F.Sommaire	Main-d'œuvre en soins infirmiers selon les emplois multiples et la province et le territoire d'inscription, Canada, 2003 .....	68
G.Sommaire	Main-d'œuvre en soins infirmiers selon le sexe et la province et le territoire d'inscription, Canada, 2003 .....	70
H.Sommaire	Main-d'œuvre en soins infirmiers selon le lieu d'obtention du diplôme et la province et le territoire d'inscription, Canada, 2003.....	72
I.Sommaire	Main-d'œuvre en soins infirmiers selon les années depuis l'obtention du diplôme et la province et le territoire d'inscription, Canada, 2003.....	74
J.Sommaire	Main-d'œuvre en soins infirmiers selon le groupe d'âge et la province et le territoire d'inscription, Canada, 2003.....	76
K.Sommaire	Main-d'œuvre en soins infirmiers selon l'âge moyen et la province et le territoire d'inscription, Canada, 2003.....	78
L.Sommaire	Main-d'œuvre en soins infirmiers selon la formation initiale en soins infirmiers et la province et le territoire d'inscription, Canada, 2003.....	80
M.Sommaire	Main-d'œuvre en soins infirmiers selon le niveau d'études le plus élevé en soins infirmiers et la province et le territoire d'inscription, Canada, 2003 .....	82

## **Tendances de la main-d'œuvre des infirmières et infirmiers auxiliaires autorisés au Canada, 2003**

### **Liste des tableaux de données sur le CD-ROM**

Série A — Nombre d'inscriptions

Série B — Statut d'emploi

Série C — Milieu de travail

Série D — Champ d'activité

Série E — Poste

Série F — Emplois multiples

Série G — Sexe

Série H — Lieu d'obtention du diplôme

Série I — Années depuis l'obtention du diplôme

*Veillez vous référer à l'annexe D pour consulter la liste complète des tableaux de données sur le CD-ROM.*

***Les versions détaillées des tableaux de données A à M et des annexes en format Microsoft® Excel® peuvent être téléchargées avec la version électronique de ce rapport. Toutes les références au CD-ROM dans ce rapport renvoient à ces tableaux de données.***



## Préface

L'Institut canadien d'information sur la santé (ICIS) est un organisme pancanadien autonome et sans but lucratif dont l'objectif est d'améliorer la santé des Canadiens et le système de santé en offrant une information de qualité sur la santé.

Le mandat de l'ICIS, tel que défini par les ministres de la Santé du Canada, est de coordonner le développement et l'entretien d'un système commun d'information sur la santé au pays. À cette fin, l'ICIS est chargé de diffuser en temps opportun l'information appropriée et nécessaire en vue d'établir des politiques de santé avisées, de gérer avec efficacité le système de santé canadien et de sensibiliser le public aux facteurs déterminants pour la santé.

Les tâches principales de l'ICIS comprennent la coordination et la promotion de l'élaboration de normes nationales d'information sur la santé et d'indicateurs de santé, le développement et la gestion des bases de données et des registres sur la santé, le financement et la facilitation de recherches et d'analyses sur la santé de la population, la coordination et la mise sur pied de séances et de conférences d'éducation sur la santé et, enfin, la présentation et la diffusion de recherches et d'analyses sur l'information en matière de santé.

La Base de données sur les infirmières et infirmiers auxiliaires autorisés (BDIIAA) constitue un exemple de base de données sur la santé que l'ICIS tient à jour. Toute question concernant la présente publication ou la Base de données sur les infirmières et infirmiers auxiliaires autorisés doit être acheminée au :

Conseiller, Bases de données sur les soins infirmiers  
Institut canadien d'information sur la santé  
377, rue Dalhousie, bureau 200  
Ottawa (Ontario) K1N 9N8  
Tél. : (613) 241-7860  
Télec. : (613) 241-8120  
Adresse de courriel : [soinsinfirmiers@icis.ca](mailto:soinsinfirmiers@icis.ca)

[www.icis.ca](http://www.icis.ca)





## Remerciements

Le rapport *Tendances de la main-d'œuvre des infirmières et infirmiers auxiliaires autorisés au Canada* fait partie d'une série de publications de l'Institut canadien d'information sur la santé (ICIS). Il s'appuie sur les données de la Base de données sur les infirmières et infirmiers auxiliaires autorisés (BDIIAA).

Le Service des ressources humaines de la santé de l'ICIS désire remercier les associations, collèges et conseils suivants et leurs équipes. Sans eux, la BDIIAA et la présente publication n'auraient pas vu le jour :

- *Council for Licensed Practical Nurses of Newfoundland and Labrador;*
- *Prince Edward Island Licensed Practical Nurses Registration Board;*
- *College of Licensed Practical Nurses of Nova Scotia;*
- Association des infirmières et infirmiers auxiliaires du Nouveau-Brunswick;
- Ordre des infirmières et infirmiers auxiliaires du Québec;
- Ordre des infirmières et infirmiers de l'Ontario;
- *College of Licensed Practical Nurses of Manitoba;*
- *Saskatchewan Association of Licensed Practical Nurses;*
- *College of Licensed Practical Nurses of Alberta;*
- *College of Licensed Practical Nurses of British Columbia;*
- *Yukon Licensed Practical Nurses*, gouvernement du Yukon;
- *Northwest Territories Licensed Practical Nurses*, ministère de la Santé et des Services sociaux, gouvernement des Territoires du Nord-Ouest.

Nous voulons également remercier l'ensemble des infirmières et infirmiers auxiliaires autorisés qui soignent les Canadiens et améliorent leur qualité de vie.



## Introduction

Le Service des ressources humaines de la santé de l'Institut canadien d'information sur la santé (ICIS) est heureux de vous présenter *Tendances de la main-d'œuvre des infirmières et infirmiers auxiliaires autorisés au Canada, 2003*. Il s'agit du deuxième rapport de l'ICIS sur l'effectif de la main-d'œuvre des infirmières auxiliaires autorisées (IAA).

L'information sur le nombre dans la Base de données sur les infirmières et infirmiers auxiliaires autorisés (BDIAA) est une composante essentielle de la planification des ressources humaines de la santé. Une enquête sur le nombre de professionnels de la santé requis par un secteur de compétence doit commencer par la compréhension de son nombre actuel et de son évolution.

L'ICIS et les organismes de réglementation des soins infirmiers auxiliaires autorisés ont créé la BDIAA pour l'année de données 2002 afin de compléter les bases de données semblables sur les mains-d'œuvre des infirmières autorisées et psychiatriques autorisées. Auparavant, on ne disposait que d'une information minimale sur la main-d'œuvre des IAA au Canada. Grâce à ces trois bases de données en soins infirmiers, l'ICIS est en mesure de rendre compte des statistiques sur la main-d'œuvre de tous les professionnels réglementés des soins infirmiers au Canada. La présentation de données et d'analyses claires et objectives facilite la prise de décisions et la formulation de politiques éclairées.

Pour la première fois, l'ICIS a publié simultanément les dernières statistiques sur les infirmières auxiliaires autorisées, sur les infirmières autorisées et sur les infirmières psychiatriques autorisées. Les publications annuelles pour chacune des professions ont été normalisées afin de pouvoir effectuer des analyses transversales entre les professions. La présentation de tous les tableaux de données de 2003 sur un seul CD-ROM ne fait pas exception à la règle. Le nouveau format de publication de l'ICIS répond au besoin d'étudier les professionnels réglementés des soins infirmiers comme un seul groupe avec des enjeux communs et comme trois professions distinctes avec chacune leur histoire et leurs enjeux particuliers.

La publication de cette année comprend également :

- Les points saillants sur la main-d'œuvre des soins infirmiers réglementés dans son ensemble et sur celle des infirmières auxiliaires autorisées;
- Une section d'analyse de données qui contient une comparaison des données de 2002 et de 2003 sur les IAA;
- Une section exhaustive de notes méthodologiques;
- Une étude détaillée des écarts entre les statistiques de l'ICIS et celles de fin d'année que les organismes de réglementation des IAA publient.

Le CD-ROM d'accompagnement contient :

- Les tableaux de données exhaustifs de 2003 sur les IAA (en format Excel<sup>®</sup> de Microsoft<sup>®</sup>);
- Les définitions des éléments de données et des catégories recueillies pour la BDIIAA;
- Les tableaux de données exhaustifs de 2003 sur les infirmières autorisées (IA) et sur les infirmières psychiatriques autorisées (IPA).

Nous espérons que le présent rapport fournira une base solide pour le travail de ceux qui portent un intérêt aux ressources en soins infirmiers au Canada.

## Points saillants sur la main-d'œuvre en soins infirmiers réglementés

L'année de données 2003 représente la première tentative de l'ICIS de publier simultanément les dernières statistiques sur les infirmières auxiliaires autorisées, les infirmières autorisées et les infirmières psychiatriques autorisées. Cette première page met en évidence certains résultats de l'ensemble de la main-d'œuvre réglementée en soins infirmiers. Des résultats supplémentaires sur chacune des professions distinctes en soins infirmiers suivent cette section dans chacune des publications annuelles respectives.

### Tendances du nombre de la main-d'œuvre en soins infirmiers réglementés

- Entre 2002 et 2003, le nombre d'inscriptions soumises pour la pratique infirmière au Canada (soit celles avec ou sans emploi) a augmenté de 1,4 %, passant de 329 411 à 334 006. Ces totaux englobent les inscriptions d'IA, d'IAA et d'IPA.
- De 2002 à 2003, l'effectif en soins infirmiers réglementés à l'emploi dans leur domaine est passé de 296 212 à 309 587. Toutefois, la majeure partie de cette augmentation résulte de changements dans la méthodologie de soumission des données de l'Ontario (IA et IAA) et du Québec (IA).
- La main-d'œuvre en soins infirmiers réglementés de 2003 se compose de 241 342 infirmières autorisées (78,0 %), de 63 138 infirmières auxiliaires autorisées (20,4 %) et de 5 107 infirmières psychiatriques autorisées (1,6 %).

### Tendances des caractéristiques démographiques de la main-d'œuvre en soins infirmiers réglementés

- La proportion d'hommes dans la main-d'œuvre en soins infirmiers réglementés a connu une hausse, passant de 5,7 % en 2002 à 5,9 % en 2003. Parmi le personnel infirmier, 5,3 % de la main-d'œuvre des IA, 6,8 % de la main-d'œuvre des IAA et 22,4 % de la main-d'œuvre des IPA sont des hommes.
- L'âge moyen de l'effectif en soins infirmiers réglementés s'élevait à 44,5 ans en 2003, une croissance par rapport à 44,2 ans en 2002.
- Le groupe d'âge de 45 à 49 ans comptait le plus grand nombre de l'effectif en soins infirmiers réglementés en 2003. En effet, il représentait 17,7 % de toute la main-d'œuvre en soins infirmiers réglementés.

### Tendances des caractéristiques de formation de la main-d'œuvre en soins infirmiers réglementés

- En 2003, 6,2 % (19 061) de la main-d'œuvre en soins infirmiers réglementés avaient obtenu leur diplôme d'un programme de formation à l'étranger, une augmentation par rapport aux 5,8 % de 2002. Les pays d'obtention du diplôme les plus souvent mentionnés étaient les Philippines (26,5 % de toutes les diplômées formées à l'étranger), le Royaume-Uni (25,7 %) et les États-Unis (6,8 %).

- La formation de chacun varie entre les trois professions infirmières réglementées. En 2003, 30,9 % de la main-d'œuvre des IA avaient obtenu un baccalauréat, une maîtrise ou un doctorat comme niveau le plus élevé de formation en soins infirmiers autorisés.
- Dans le cas de la main-d'œuvre en soins infirmiers réglementés de 2003, l'âge moyen au moment de l'obtention du diplôme initial se chiffrait à 26,3 ans. Par comparaison, au moment de l'obtention de leur diplôme, la main-d'œuvre des IA affichait un âge moyen de 25,6 ans, celle des IAA, 28,4 ans et celle des IPA, 28,0 ans.

### **Tendances des caractéristiques d'emploi de la main-d'œuvre en soins infirmiers réglementés**

- À l'exclusion des valeurs « Inconnu », la proportion de la main-d'œuvre en soins infirmiers réglementés employée à temps plein est passée de 52,5 % en 2002 à 53,5 % en 2003. Au cours de la même période, la proportion de l'effectif en soins infirmiers réglementés travaillant à temps partiel est demeurée à 34,6 %, alors que celles qui travaillent à titre occasionnel a diminué, passant de 12,9 % à 11,9 %.
- Entre 2002 et 2003, la proportion de l'effectif en soins infirmiers réglementés qui ont plusieurs employeurs a connu une baisse, de 15,5 % à 13,9 %.
- De 2002 à 2003, 58,8 % de la main-d'œuvre en soins infirmiers réglementés occupaient un emploi dans un milieu hospitalier. Quant à celles qui travaillent dans un centre de soins infirmiers ou dans le domaine des soins de longue durée a augmenté, passant de 15,8 % à 16,1 %, alors que la proportion de celles qui travaillent dans le domaine de la santé communautaire a baissé, de 11,8 % à 11,7 %. Ces tendances n'étaient pas uniformes dans les trois professions infirmières réglementées.
- En 2003, 7,7 % de la main-d'œuvre en soins infirmiers réglementés occupaient un poste de direction. Cela englobe 9,3 % de la main-d'œuvre des IA, 1,2 % de la main-d'œuvre des IAA et 9,1 % de la main-d'œuvre des IPA.

## Points saillants sur la main-d'œuvre en soins infirmiers auxiliaires autorisés

Il s'agit de la deuxième année de collecte de données et de la deuxième publication de la série *Tendances de la main-d'œuvre des infirmières et infirmiers auxiliaires autorisés au Canada*. Le rapport souligne des aspects associés à la main-d'œuvre en soins infirmiers auxiliaires autorisés et continue à démontrer la nécessité de développer davantage de données utiles dans la gestion des ressources en soins infirmiers. Ces données viennent soutenir les travaux actuels et futurs dans la planification, la recherche et les politiques sur les ressources humaines de la santé.

Les soins infirmiers auxiliaires autorisés constituent une profession distincte des soins infirmiers réglementés; les IAA sont formées et réglementées séparément des autres professionnels réglementés des soins infirmiers dans les treize provinces et territoires du Canada.

### Tendances du nombre de la main-d'œuvre en soins infirmiers auxiliaires autorisés

- Entre 2002 et 2003, le nombre d'IAA travaillant en soins infirmiers auxiliaires a augmenté de 5,0 %, passant de 60 123 à 63 138. Toutefois, la majeure partie de cette augmentation est attribuable aux changements méthodologiques dans la soumission des données de l'Ontario.
- En 2003, 72,4 % de la main-d'œuvre des IAA vivait dans des régions urbaines du Canada, allant du taux le plus haut de 93,1 % au Yukon au taux le plus bas de 44,2 % dans les Territoires du Nord-Ouest.
- Des 104 IAA qui occupent actuellement un poste à l'étranger (mais qui conservent leur permis canadien), 85,5 % (89) travaillent aux États-Unis. Une autre tranche de 14,5 % (15) travaillent dans des pays comme Hong Kong, la Nouvelle-Zélande et le Royaume-Uni.

### Tendances des caractéristiques démographiques de la main-d'œuvre en soins infirmiers auxiliaires autorisés

- En 2003, les femmes représentaient 93,2 % de la main-d'œuvre. La proportion d'hommes dans l'effectif des IAA travaillant en soins infirmiers auxiliaires s'élevait à 6,8 %.
- Parmi les provinces, la plus forte proportion d'IAA de sexe masculin revient à Terre-Neuve-et-Labrador où les hommes constituent 13,9 % de la main-d'œuvre, soit plus de sept points de pourcentage de plus que la moyenne canadienne.
- Chaque secteur de compétence possède un plus grand pourcentage d'IAA âgées de plus de 50 ans par rapport au groupe des 35 ans et moins. Par exemple, les pourcentages d'IAA de plus de 50 ans du Manitoba et de la Colombie-Britannique sont de 38,4 % et 38,0 % respectivement.
- L'âge moyen des IAA travaillant en soins infirmiers auxiliaires au Canada est de 44,4 ans; il a augmenté de 0,2 ans depuis 2002.

- À l'heure actuelle, 16,9 % de la main-d'œuvre d'IAA canadiennes sont âgées de 55 ans ou plus. Parmi celles-ci, 4,8 % ont 60 ans et plus. Le Yukon affiche actuellement le plus faible pourcentage d'infirmières âgées de plus de 55 ans, avec seulement 11,7 % de son effectif; l'Alberta présente le pourcentage le plus élevé avec 21,0 %.

#### **Tendances des caractéristiques de formation de la main-d'œuvre en soins infirmiers auxiliaires autorisés**

- Au sein de la main-d'œuvre actuelle, l'âge moyen des IAA au moment de l'obtention de leur diplôme initial en soins infirmiers auxiliaires est passé de 24,1 ans, dans le cas de celles qui ont obtenu leur diplôme entre 1980 et 1984, à 30,9 ans, dans le cas de celles qui l'ont obtenu depuis 2000.
- Des 63 138 IAA travaillant en soins infirmiers auxiliaires au Canada en 2003 (à l'exception de celles du Québec dont les données ne sont pas disponibles), 73,3 % (46 255) ont obtenu leur diplôme d'un programme canadien de sciences infirmières auxiliaires, 1,7 % (1 057) d'un programme à l'étranger et 25,1 % (15 826) n'ont pas indiqué le lieu où elles ont reçu leur diplôme.

#### **Tendances des caractéristiques d'emploi de la main-d'œuvre en soins infirmiers auxiliaires autorisés**

- Un peu moins de la moitié de la main-d'œuvre d'IAA (44,7 %) occupent des postes à temps plein et 14,0 % travaillent à titre occasionnel. Le pourcentage d'IAA qui possèdent un emploi à temps partiel ou à titre occasionnel a connu une baisse depuis 2002; ils étaient de 34,9 % et de 14,0 % respectivement au Canada en 2003.
- Le pourcentage d'emplois à titre occasionnel a varié considérablement entre les provinces et les territoires en 2003, de 7,9 % en Ontario à 35,6 % à Terre-Neuve-et-Labrador.
- En 2003, 14,9 % des IAA ont déclaré avoir plus d'un employeur en soins infirmiers auxiliaires.
- Le champ d'activité qui compte le plus grand nombre d'IAA, soit la gériatrie et les soins de longue durée (25 799), est aussi celui qui attire les diplômées les plus récentes. En 2003, 39,8 % des IAA dans leurs cinq premières années de pratique œuvraient en gériatrie et en soins de longue durée, soit le pourcentage le plus élevé. Par contre, moins d'IAA en fin de carrière travaillent actuellement dans ce domaine. En 2003, les IAA qui avaient obtenu leur diplôme depuis plus de 35 ans ne représentaient que 6,7 % des IAA dont le champ d'activité principal était la gériatrie et les soins de longue durée.
- L'âge moyen des IAA gestionnaires était de 46,3 ans en 2003, comparativement à 44,2 ans chez les infirmières auxiliaires de chevet.



# Analyse des données

## Avis au lecteur

1. Les termes « main-d'œuvre en soins infirmiers réglementés » et « main-d'œuvre en soins infirmiers » utilisés dans la présente publication et dans le CD-ROM d'accompagnement englobent les membres des mains-d'œuvre en soins infirmiers auxiliaires autorisés, en soins infirmiers autorisés et en soins infirmiers psychiatriques autorisés. Le terme « main-d'œuvre des IAA » ne comprend que les infirmières auxiliaires autorisées employées en soins infirmiers auxiliaires au moment de l'inscription et de l'obtention du permis annuel.
2. Les représentants des associations, des collèges et des conseils provinciaux et territoriaux des infirmières auxiliaires autorisées responsables de l'inscription et de l'octroi de permis de pratique pour les infirmières auxiliaires autorisées ont révisé les statistiques qui figurent dans le présent document et sur le CD-ROM et en ont autorisé la publication.
3. Les statistiques de l'ICIS ne seront pas les mêmes que celles publiées par les organismes provinciaux et territoriaux de réglementation sur les infirmières auxiliaires autorisées pour les raisons suivantes :
  - (1) **Période de collecte** — Les statistiques diffusées par les organismes provinciaux et territoriaux sont des statistiques de fin d'année qui comprennent toutes les inscriptions et obtentions de permis reçues au cours de la période d'inscription et d'obtention de permis de 12 mois. Par contre, l'ICIS ne recueille les données que des six premiers mois de chaque période d'inscription de 12 mois, dans le but de garantir une diffusion d'information en temps opportun. Bien que le sous-dénombrement qui en résulte soit habituellement inférieur à 5 %, les chiffres diffusés par l'ICIS seront moins élevés que ceux des provinces et des territoires.
  - (2) **Validation et traitement de l'ICIS** — Les statistiques de l'ICIS ne représentent pas une somme des statistiques provinciales et territoriales. Lorsque les fichiers de données sont soumis, l'ICIS élimine de l'analyse les enregistrements qui ne reflètent pas le principal secteur de compétence d'emploi. Cette élimination est faite afin de permettre à l'ICIS de déterminer avec exactitude l'effectif de la main-d'œuvre d'infirmières auxiliaires autorisées au Canada. Habituellement, les organismes provinciaux et territoriaux de réglementation ne repèrent et n'éliminent pas ces inscriptions secondaires (aussi appelées « doubles interprovinciaux »). Veuillez consulter l'annexe A et la section sur la méthodologie pour obtenir de plus amples renseignements.
  - (3) **Différences entre les définitions** — Généralement, les organismes de réglementation déclarent le nombre de *membres* admissibles à exercer en soins infirmiers auxiliaires, alors que l'ICIS ne fait état que du nombre d'IAA *travaillant en soins infirmiers auxiliaires*. Afin de déclarer le nombre de membres admissibles à exercer, les organismes de réglementation fournissent le nombre total d'inscriptions de membres « actifs » reçues au cours de l'année d'inscription. Une inscription de membre actif permet à l'IAA de travailler dans ce secteur de compétence, mais ne permet pas de faire la distinction entre les IAA qui travaillent en soins infirmiers auxiliaires et celles qui ne travaillent pas en soins infirmiers auxiliaires. Afin

d'obtenir le nombre d'IAA qui travaillent en soins infirmiers auxiliaires, l'ICIS exclut les IAA inscrites qui travaillent dans un domaine autre que les soins infirmiers auxiliaires, celles sans emploi et celles qui omettent de préciser leur statut d'emploi. Chacune de ces catégories d'emploi est présente dans les statistiques des organismes de réglementation.

**(4) Nettoyage des données provinciales et territoriales** — Certaines provinces et certains territoires révisent les données d'inscriptions à la fin de l'année et « nettoient » les éventuels problèmes de qualité des données. Étant donné que l'ICIS reçoit les données à la fin du délai de six mois, ce nettoyage n'a pas encore eu lieu. Par conséquent, si une province ou un territoire réduit le nombre d'enregistrements « Non précisé » dans un champ en particulier, cette correction ne sera pas reflétée dans la base de données de l'ICIS.

4. L'ICIS et les organismes provinciaux et territoriaux de réglementation déploient constamment des efforts dans le but d'améliorer la qualité des données, ce qui peut compromettre la comparabilité avec les données historiques.
5. Les données présentées dans ce rapport sont autodéclarées, ce qui peut entraîner un pourcentage de valeurs « Autre » ou « Non précisé » supérieur à la normale pour certains éléments de données si un nombre important d'IAA décident de ne pas remplir tous les champs au moment de leur inscription annuelle.

## **Définir les « IAA » dans les données de l'ICIS**

Les méthodes par lesquelles les données sont définies et recueillies influencent grandement les types d'analyses et les statistiques finales produites. En fait, les écarts entre deux bases de données proviennent souvent de différences entre les définitions. Une personne qui n'est pas habituée à travailler avec des données et des statistiques peut éprouver des difficultés à comprendre pourquoi quelque chose d'apparemment aussi simple que le nombre d'infirmières auxiliaires autorisées peut varier en fonction de la définition.

L'ICIS, en consultation avec les intervenants en soins infirmiers auxiliaires, a élaboré une définition de l'infirmière auxiliaire autorisée (IAA) très pertinente dans la planification des ressources humaines de la santé et celle-ci répond aux besoins de la recherche. Cette définition n'est pas axée sur les devoirs et les responsabilités d'une IAA en exercice; elle précise plutôt les critères d'inclusion des IAA dans les statistiques finales.

La définition de l'ICIS est conforme aux définitions existantes de « infirmière autorisée » et de « infirmière psychiatrique autorisée » et répond aux besoins analytiques de l'organisme et de ses clients. La définition de l'ICIS est plus restreinte que celle des organismes provinciaux et territoriaux de réglementation, ce qui est acceptable parce que les fonctions principales des organismes de réglementation (inscription et octroi de permis) ne correspondent pas à celles de la Base de données sur les infirmières et infirmiers auxiliaires autorisés de l'ICIS (recherche et planification des ressources humaines de la santé).

Aux fins d'inscription et d'octroi de permis, il est primordial de connaître le nombre de candidates inscrites actuellement admissibles à la pratique; aux fins de la recherche, il est important de comprendre combien de candidates inscrites et admissibles pratiquent actuellement et combien sont actuellement sans emploi en soins infirmiers auxiliaires.

Malheureusement, ces différences dans les définitions peuvent prêter à confusion, surtout lorsqu'une série de statistiques est toujours moins élevée qu'une autre. Cela peut être à l'origine de tendances différentes (et, dans de rares cas, contradictoires) dans les données, ce qui peut soulever des questions sur l'exactitude (c.-à-d. quelle série de données est la plus précise?) étant donné que des tendances différentes peuvent avoir de grandes répercussions sur la planification et les prévisions.

Afin de réduire la confusion, l'ICIS a créé un tableau dans lequel il illustre les différences entre sa définition et celle des organismes provinciaux et territoriaux de réglementation. Le tableau retrace les effets de la collecte et du traitement de l'ICIS sur les statistiques des organismes de réglementation et montre de quelle façon elles « deviennent » des statistiques de l'ICIS. Dans l'annexe B, ces tableaux sont complétés pour chaque province et territoire à l'aide des données de 2003.

### **Comment la définition se précise**

Les organismes provinciaux et territoriaux de réglementation fournissent généralement le nombre d'inscriptions et d'obtention de permis de membres actifs en exercice en tant que « total », car il représente le nombre de candidates inscrites admissibles à la pratique en soins infirmiers auxiliaires au cours de l'année donnée.

### Faire le pont entre les statistiques des organismes de réglementation et celles de l'ICIS

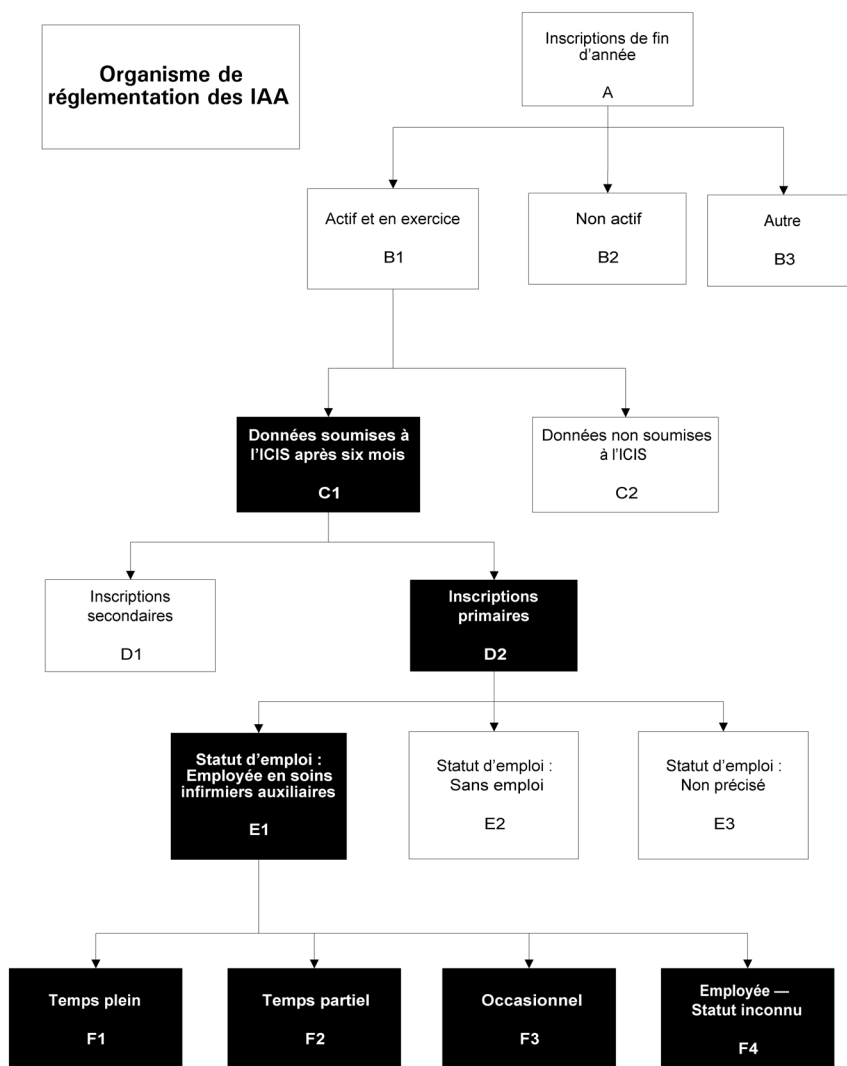

**Figure 1. Faire le pont entre les statistiques des organismes de réglementation et celles de l'ICIS**

**Remarque**

L'annexe B contient cette analyse pour chaque province et territoire.

**A : TOUTES LES INSCRIPTIONS**

La case A représente le nombre total d'inscriptions soumis aux organismes provinciaux ou territoriaux de réglementation en soins infirmiers auxiliaires. Le total se compose des inscriptions des membres actifs en exercice (B1) et de ceux non en exercice (B2).

**B : TYPES D'INSCRIPTIONS**

La case B1 représente le nombre d'inscriptions de membres actifs en exercice que les organismes provinciaux et territoriaux de réglementation ont reçu. Les membres actifs et en exercice sont admissibles à la pratique à titre d'infirmière auxiliaire dans le secteur de compétence en question.

La case B2 est le nombre d'inscriptions de membres non en exercice que les organismes provinciaux et territoriaux de réglementation ont reçu. Ces membres inscrits mais non en exercice ne sont pas admissibles à la pratique à titre d'infirmière auxiliaire dans le secteur de compétence en question. Certains types de membres inscrits mais non en exercice le sont en raison d'une incapacité de longue durée, du statut d'associé ou du statut de retraité. Le nombre de membres inscrits mais non en exercice n'est pas soumis à l'ICIS.

#### C : ENREGISTREMENTS SOUMIS À L'ICIS

Dans le but d'analyser et de soumettre des données en temps opportun, l'ICIS ne reçoit que les inscriptions des membres actifs et en exercice soumises au cours des six premiers mois de l'année d'inscription (case C1). Les données sur celles qui s'inscrivent entre les septième et douzième mois inclusivement (case C2) ne sont pas soumises à l'ICIS.

#### D : ÉLIMINER LES INSCRIPTIONS SECONDAIRES

Étant donné que des incitatifs financiers et administratifs encouragent les infirmières auxiliaires autorisées à maintenir leur inscription dans un secteur de compétence au moment de s'inscrire dans un autre, l'ICIS évalue chaque enregistrement afin de déterminer si l'inscription reflète la province ou le territoire principal d'emploi (case D2). Il est important de repérer les inscriptions secondaires et de les exclure des autres analyses, car l'ICIS vise à déclarer le nombre précis d'IAA (et non les équivalents temps plein). L'annexe A est un organigramme qui illustre ce processus.

#### E : STATUT D'EMPLOI

Bien que les statistiques des organismes provinciaux et territoriaux de réglementation comprennent tous les membres actifs et en exercice, sans égard au statut d'emploi, celles de l'ICIS n'englobent habituellement que les membres qui déclarent explicitement leur emploi en soins infirmiers auxiliaires (case E1). Les membres qui travaillent dans un domaine autre que les soins infirmiers auxiliaires (case E2), ceux sans emploi (également dans la case E2) et ceux qui n'indiquent pas leur statut d'emploi (case E3) sont exclus des statistiques finales. L'ICIS définit la main-d'œuvre des IAA comme celles à l'emploi en soins infirmiers auxiliaires au moment de leur inscription (case E1).

#### F : EMPLOI À TEMPS PLEIN/À TEMPS PARTIEL

La plupart des analyses que l'ICIS produit, comme celle sur les emplois à temps plein ou à temps partiel de la main-d'œuvre des IAA, comprend seulement les IAA employées en soins infirmiers auxiliaires.

Afin de montrer l'effet de la délimitation de cette définition sur les données, le tableau 1 compare les données de l'année 2003.

**Tableau 1. Comparaison des totaux de fin d'année des organismes de réglementation aux statistiques de l'ICIS, 2003**

	T.-N.-L.	Î.-P.-É.	N.-É.	N.-B.	Qc	Ont.	Man.	Sask.	Alb.	C.-B.	Yn	T.N.-O.	Nun.	Total
Nombre total d'inscriptions de membres actifs	2 893	643	3 045	2 628	16 906	32 042	2 626	2 213	5 575	4 923	63	118	..	73 675
Soumis à l'ICIS	2 779	635	3 342	2 583	16 341	30 579	2 484	2 142	5 176	4 760	62	104	..	70 987
Inscriptions primaires	2 779	635	3 317	2 574	16 326	30 138	2 473	2 131	5 135	4 736	62	98	..	70 404
Travaillent en soins infirmiers auxiliaires	2 719	619	3 022	2 429	14 831	25 730	2 417	2 056	4 766	4 391	60	98	..	63 138

Source : BDIAA, ICIS.

#### Remarque

.. Renseignements non recueillis par l'ICIS

## Nombre d'infirmières auxiliaires autorisées

### Nombre d'infirmières auxiliaires autorisées

**Tableau 2. Main-d'œuvre des IAA par province et territoire d'inscription, Canada, 2002-2003**

	2002	2003	Changement de 2002 à 2003
<b>T.-N.-L.</b>	2 759	2 719	-1,4 %
<b>Î.-P.-É.</b>	593	619	4,4 %
<b>N.-É.</b>	2 950	3 022	2,4 %
<b>N.-B.</b>	2 333	2 429	4,1 %
<b>Qc</b>	14 560	14 831	1,9 %
<b>Ont.</b>	23 827	25 730	8,0 %
<b>Man.</b>	2 250	2 417	7,4 %
<b>Sask.</b>	2 011	2 056	2,2 %
<b>Alb.</b>	4 435	4 766	7,5 %
<b>C.-B.</b>	4 262	4 391	3,0 %
<b>Yn</b>	64	60	-6,3 %
<b>T.N.-O.</b>	79	98	24,1 %
<b>Canada</b>	<b>60 123</b>	<b>63 138</b>	<b>5,0 %</b>

Source : BDIIAA, ICIS.

#### Remarques

L'augmentation observée dans les statistiques de l'Ontario entre 2002 et 2003 est principalement attribuable aux changements méthodologiques. Veuillez consulter les notes méthodologiques pour obtenir de plus amples renseignements.

Les données de l'ICIS seront différentes de celles provinciales et territoriales en raison de la collecte, du traitement et de la méthodologie de déclaration de l'ICIS. Veuillez consulter les notes méthodologiques pour obtenir des renseignements plus complets sur la collecte et la comparabilité des données de la BDIIAA.

de la méthodologie a entraîné une hausse de 1 903 IAA sur un an en Ontario. Par conséquent, même si le nombre total d'inscriptions a diminué en Ontario en 2003, une proportion beaucoup plus élevée d'IAA occupent un poste en soins infirmiers auxiliaires. Ce phénomène a provoqué la hausse du nombre d'IAA dans la main-d'œuvre, comme l'illustre le tableau 2.

En raison des améliorations apportées à la méthodologie, il faut faire preuve de prudence lorsque l'on compare les données de l'Ontario de 2002 et de 2003. Dans la présente publication, les comparaisons sont davantage axées sur la proportion ou la répartition en pourcentage de la main-d'œuvre des IAA, et non sur les nombres réels.

*Veuillez vous référer aux tableaux de données A.IAA.1 à A.IAA.3 pour consulter les données sur l'inscription des IAA disponibles sur le CD-ROM.*

Entre 2002 et 2003, le nombre d'IAA travaillant en soins infirmiers auxiliaires a augmenté de 5,0 % au Canada, passant de 60 123 à 63 138.

L'augmentation importante observée entre 2002 et 2003 est principalement attribuable à deux facteurs : la hausse du nombre d'inscriptions des IAA dans l'Ouest du Canada et le changement méthodologique dans les données de l'Ontario.

Tout d'abord, le nombre d'inscriptions soumises par les IAA (y compris les IAA à l'emploi et celles sans emploi) a augmenté de plus de 3,5 % dans chacun des quatre provinces de l'Ouest entre 2002 et 2003, entraînant ainsi une augmentation de la main-d'œuvre, comme l'illustre le tableau 2.

Par la suite, en raison des améliorations apportées à la façon dont les données de l'Ontario sont préparées pour l'ICIS, la proportion d'IAA qui ont omis de préciser leur statut d'emploi a chuté, passant de 7,5 % (2 298) en 2002 à 0,01 % (3) en 2003. Étant donné que l'ICIS a toujours exclu des statistiques sur la main-d'œuvre les IAA qui omettaient de préciser leur statut d'emploi, la méthodologie améliorée a donné lieu à moins d'exclusions.

Malgré le fait que le nombre total d'inscriptions a en fait diminué dans cette province entre 2002 et 2003, l'amélioration

## Répartition par région rurale et urbaine

La figure 2 présente la répartition par région urbaine et rurale de la main-d'œuvre des IAA au Canada en 2003. La comparaison repose sur le lieu de résidence, et non sur le lieu de l'emploi.

Aux fins de cette analyse, les régions urbaines sont définies (en partie) comme les collectivités composées de plus de 10 000 personnes; les régions rurales sont situées à proximité des régions urbaines et elles ont des répercussions économiques importantes ou modérées de ces dernières. Les régions éloignées sont les collectivités qui ont une interaction économique relativement faible ou inexistante avec les régions urbaines. Les « territoires » représentent les collectivités situées à l'extérieur de Whitehorse et de Yellowknife dans les territoires du Nord.

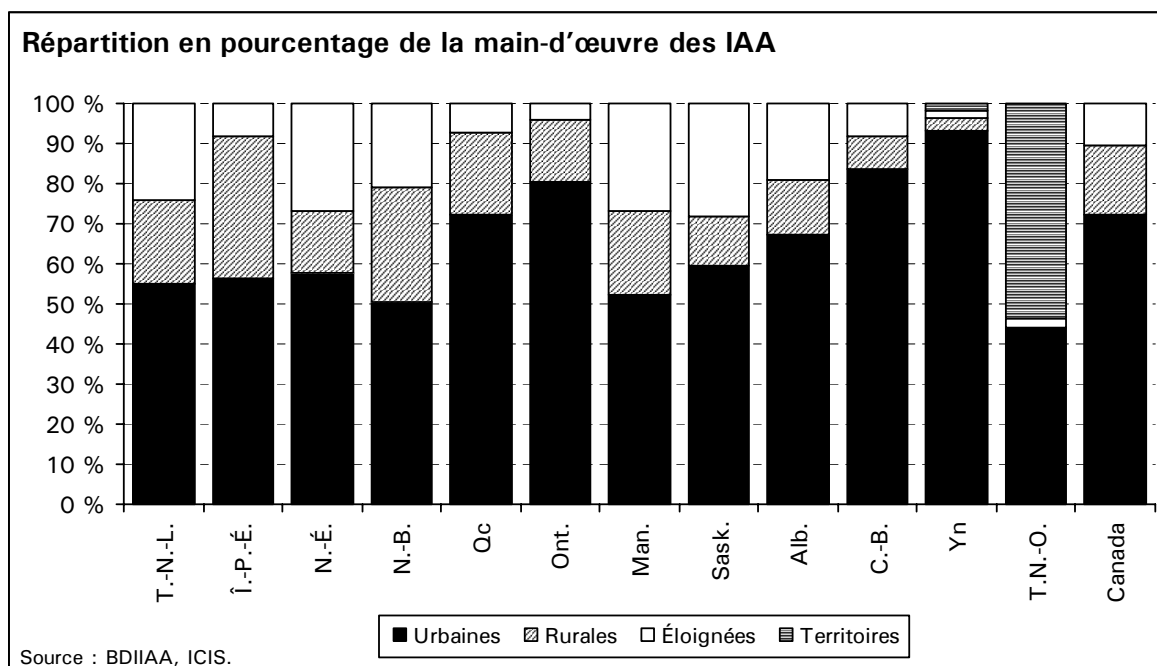

**Figure 2. Répartition en pourcentage des IAA travaillant en soins infirmiers auxiliaires selon le lieu de résidence en milieu rural ou urbain et par province et territoire d'inscription, Canada, 2003**

### Remarques

Les catégories *Urbaines* et *Rurales* reposent sur un système de classification élaboré par Statistique Canada. Pour plus de renseignements, veuillez consulter la section des notes méthodologiques.

Les données de la figure 2 s'appuient sur le lieu de résidence, et non le lieu d'emploi.

En 2003, 72,4 % de la main-d'œuvre des IAA vivait dans des régions urbaines du Canada, allant du taux le plus haut de 93,1 % au Yukon au taux le plus bas de 44,2 % dans les Territoires du Nord-Ouest.

### Déplacement quotidien en Ontario

Une analyse des données de l'Ontario pour 2003 a révélé que 80,5 % des IAA de la province vivent et travaillent dans des villes comptant plus de 100 000 habitants.

Parmi les 15,4 % de celles qui vivent dans les régions rurales, 3,4 % font quotidiennement la navette pour aller travailler dans les plus grandes villes, 4,6 % travaillent dans des villes de taille moyenne et 6,8 % restent dans les régions rurales pour travailler.

## Inscriptions secondaires

Le processus de validation de l'ICIS repère les inscriptions secondaires qui ne font pas état du principal secteur de compétence d'emploi des IAA. Les données de ces inscriptions secondaires (aussi appelées « doubles interprovinciaux ») sont habituellement exclues des analyses plus poussées, étant donné que l'ICIS vise à diffuser les tendances exactes de l'effectif de la main-d'œuvre des IAA au Canada.

Ces inscriptions secondaires représentent les IAA qui résident à l'étranger ou les IAA qui travaillent (ou vivent) dans une province ou un territoire canadien différent de leur province ou de leur territoire d'inscription ou d'obtention de permis. Bien que ces enregistrements soient généralement exclus des analyses de l'ICIS, ils fournissent des renseignements utiles qui permettent de mieux comprendre les caractéristiques actuelles d'emploi (et de migration) des IAA.

*La plupart des IAA qui ont une inscription secondaire travaillent au Canada. Cependant, les statistiques présentées dans la figure 3 ne comprennent pas toutes les IAA actuellement à l'étranger, mais plutôt seulement celles qui choisissent de continuer à s'inscrire au Canada pendant qu'elles sont à l'étranger.*

On a uniquement décelé 583 inscriptions secondaires dans les données de 2003, ce qui équivaut à seulement 0,8 % de tous les enregistrements reçus à l'ICIS. Parmi toutes les inscriptions secondaires au Canada, 75,6 % se trouvent dans les données de l'Ontario.

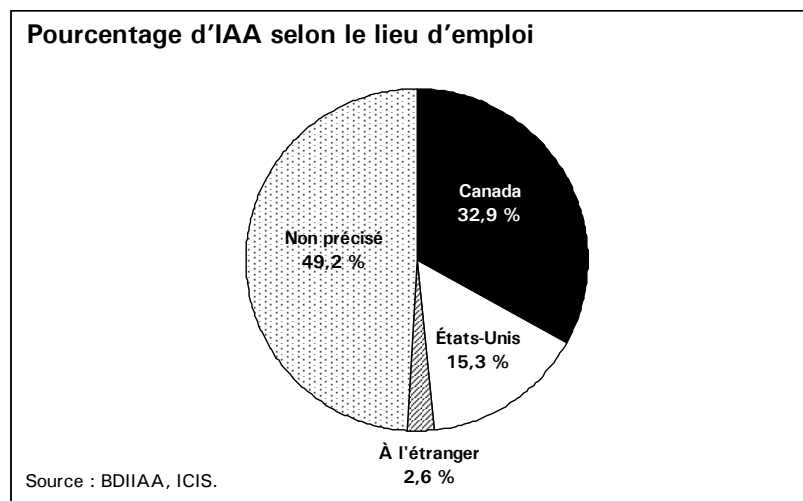

**Figure 3.** Pourcentage des IAA ayant une inscription secondaire selon le lieu d'emploi, Canada, 2003

Parmi les 583 inscriptions secondaires repérées dans les données de 2003, on compte 89 (15,3 %) IAA qui travaillent aux États-Unis. Une autre tranche de 2,6 % travaillent dans des pays comme Hong Kong, la Nouvelle-Zélande et le Royaume-Uni.

Au total, 192 IAA (32,9 %) occupent un emploi dans d'autres provinces ou territoires du Canada, dont 3,4 % en Ontario, 7,2 % en Colombie-Britannique et 6,3 % en Alberta. Près de la moitié (49,2 %) ont omis de préciser leur lieu de travail.



## Caractéristiques démographiques des IAA

### Sexe

Le nombre de femmes IAA travaillant en soins infirmiers auxiliaires représente un pourcentage considérable du personnel infirmier auxiliaire autorisé, soit 93,2 % de la main-d'œuvre. En 2003, la proportion d'hommes dans l'effectif des IAA employés en soins infirmiers auxiliaires s'élevait à 6,8 %.

Bien que le nombre total d'IAA ait augmenté entre 2002 et 2003, les pourcentages d'hommes (6,8 %) et de femmes (93,2 %) exerçant la profession n'ont pas changé.

Plus du quart (27,6 %) de tous les IAA de sexe masculin travaillant en soins infirmiers auxiliaires au Canada œuvrent au Québec, où les 1 189 hommes représentent 8,0 % de l'effectif de la province. Parmi les provinces, la plus forte proportion d'IAA de sexe masculin revient à Terre-Neuve-et-Labrador, où les hommes constituent 13,9 % de la main-d'œuvre, soit plus de sept points de pourcentage de plus que la moyenne canadienne. Le tableau 3 fournit une répartition provinciale et territoriale en pourcentage selon le sexe des IAA au Canada pour 2002 et 2003.

**Tableau 3. Main-d'œuvre des IAA selon le sexe et par province et territoire d'inscription, Canada, 2002-2003**

	2002					2003				
	Hommes		Femmes		Total	Hommes		Femmes		Total
	Nombre	%	Nombre	%		Nombre	%	Nombre	%	
T.-N.-L.	382	13,8	2 377	86,2	2 759	378	13,9	2 341	86,1	2 719
Î.-P.-É.	45	7,6	548	92,4	593	46	7,4	573	92,6	619
N.-É.	140	4,7	2 810	95,3	2 950	149	4,9	2 873	95,1	3 022
N.-B.	221	9,5	2 112	90,5	2 333	235	9,7	2 194	90,3	2 429
Qc	1 184	8,1	13 376	91,9	14 560	1 189	8,0	13 642	92,0	14 831
Ont.	1 421	6,0	22 406	94,0	23 827	1 549	6,0	24 181	94,0	25 730
Man.	71	3,2	2 179	96,8	2 250	89	3,7	2 328	96,3	2 417
Sask.	53	2,6	1 958	97,4	2 011	53	2,6	2 003	97,4	2 056
Alb.	219	4,9	4 216	95,1	4 435	229	4,8	4 537	95,2	4 766
C.-B.	351	8,2	3 911	91,8	4 262	378	8,6	4 013	91,4	4 391
Yn	n.s.	n.s.	n.s.	n.s.	n.s.	*	5,0	**	95,0	60
T.N.-O.	9	11,4	70	88,6	79	**	8,2	**	91,8	98
<b>Canada</b>	<b>4 096</b>	<b>6,8</b>	<b>55 963</b>	<b>93,2</b>	<b>60 059</b>	<b>4 306</b>	<b>6,8</b>	<b>58 832</b>	<b>93,2</b>	<b>63 138</b>

Source : BDIIAA, ICIS.

#### Remarques

\* Chiffre supprimé conformément à la politique de l'ICIS sur la protection des renseignements personnels; la valeur de la cellule varie de 1 à 4.

\*\* Chiffre supprimé pour assurer la confidentialité; la valeur de la cellule est de 5 ou plus.

n.s. Données non soumises à l'ICIS

L'augmentation observée dans les statistiques de l'Ontario entre 2002 et 2003 est principalement attribuable aux changements méthodologiques. Veuillez consulter les notes méthodologiques pour obtenir de plus amples renseignements. Les données de l'ICIS seront différentes de celles provinciales et territoriales en raison de la collecte, du traitement et de la méthodologie de déclaration de l'ICIS. Veuillez consulter les notes méthodologiques pour obtenir des renseignements plus complets sur la collecte et la comparabilité des données de la BDIIAA.

*Veuillez vous référer aux tableaux de données B.IAA.5, C.IAA.6, D.IAA.6, E.IAA.6, F.IAA.4 et G.IAA.1 à G.IAA.4 pour consulter les données du CD-ROM se rapportant au sexe.*

## Répartition selon l'âge

La répartition des IAA par groupe d'âge varie grandement dans tout le Canada, comme l'illustre la figure 4.

Chaque secteur de compétence possède un pourcentage d'IAA âgées de plus de 50 ans plus élevé que celui du groupe d'IAA de moins de 35 ans. Par exemple, les pourcentages d'IAA de plus de 50 ans du Manitoba, de la Colombie-Britannique et du Yukon sont de 38,4 %, 38,0 % et de 38,3 % respectivement.

Certaines provinces et certains territoires, comme la Nouvelle-Écosse et le Nouveau-Brunswick, affichent une répartition plus équilibrée entre ces deux groupes d'âge au sein de leur main-d'œuvre actuelle.

La figure 5 donne une répartition des IAA du Canada par groupe d'âge de cinq ans.

*Pour chaque IAA âgée de 35 ans et moins au Canada, on dénombre 1,8 IAA âgée de 50 ans ou plus.*

*Veillez vous référer aux tableaux de données A.IAA.2, B.IAA.3, C.IAA.4, D.IAA.4, E.IAA.4, F.IAA.2, G.IAA.2 et J.Sommaire pour consulter les données sur les groupes d'âge disponibles sur le CD-ROM.*

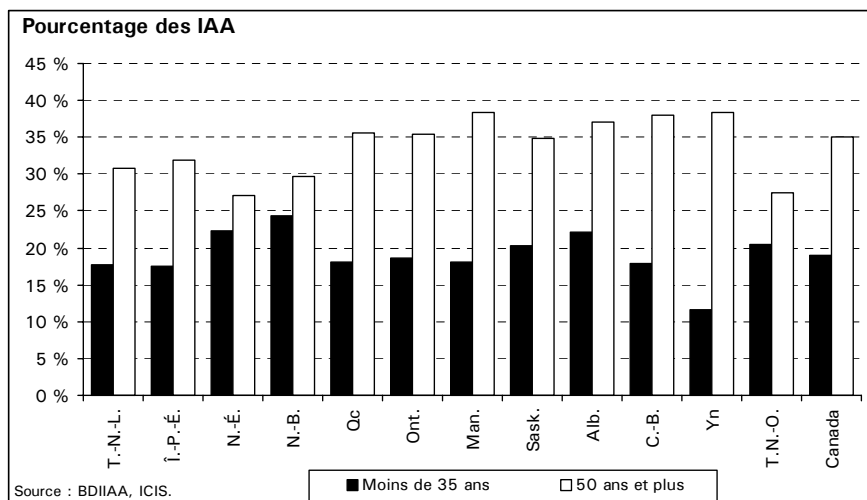

**Figure 4. Main-d'œuvre des IAA selon le groupe d'âge et par province et territoire d'inscription, Canada, 2003**

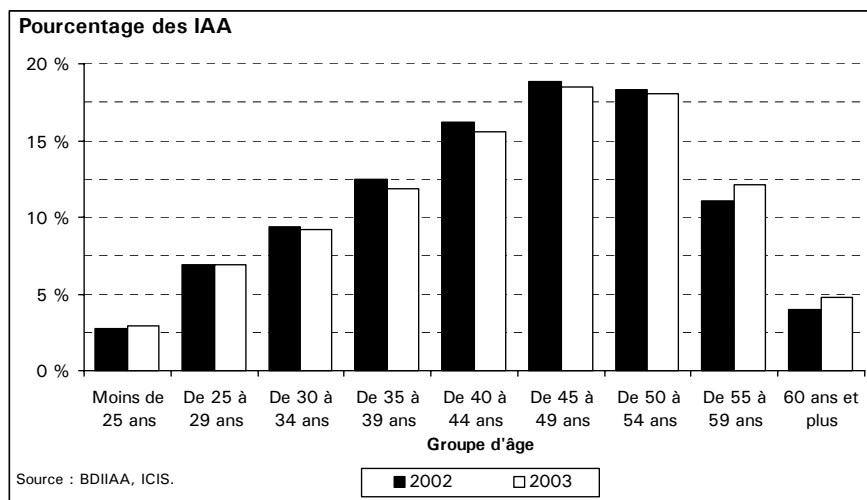

**Figure 5. Pourcentage des IAA travaillant en soins infirmiers auxiliaires selon le groupe d'âge de cinq ans, Canada, 2002 et 2003**

## Âge moyen

L'âge moyen des IAA employées en soins infirmiers auxiliaires au Canada est de 44,4 ans; il a augmenté de 0,2 ans depuis 2002.

Le tableau 4 indique que l'effectif des IAA de la Nouvelle-Écosse et du Nouveau-Brunswick, dont l'âge moyen était de 42,5 ans et de 42,9 ans en 2002 et de 42,9 et 42,8 ans en 2003, sont généralement plus jeunes que celles du reste du Canada. En Colombie-Britannique, les IAA avaient en moyenne 45,3 ans en 2003, une différence de 0,9 an par rapport à la moyenne canadienne

*Les IAA de trois provinces et territoires (le Manitoba, la Colombie-Britannique et le Yukon) affichaient un âge moyen d'au moins 45 ans.*

Cette différence est davantage mise en évidence lorsque l'on examine les âges d'admissibilité à la retraite dans la section suivante.

*Veillez vous référer aux tableaux de données B.IAA.4, C.IAA.5, D.IAA.5, E.IAA.5, F.IAA.3, G.IAA.3, H.IAA.2 et K.Sommaire pour consulter les données sur l'âge moyen disponibles sur le CD-ROM.*

**Tableau 4. Âge moyen des IAA travaillant en soins infirmiers auxiliaires par province et territoire d'inscription, Canada, 2002 et 2003**

	2002		2003		Augmentation entre 2002 et 2003
	Âge moyen (en années)	Différence avec le Canada	Âge moyen (en années)	Différence avec le Canada	
T.-N.-L.	43,4	-0,8	43,8	-0,6	0,4
Î.-P.-É.	43,8	-0,4	44,4	0,0	0,6
N.-É.	42,5	-1,7	42,9	-1,5	0,4
N.-B.	42,9	-1,3	42,8	-1,6	-0,1
Qc	44,3	0,1	44,4	0,0	0,1
Ont.	44,0	-0,2	44,6	0,2	0,6
Man.	45,4	1,2	45,0	0,6	-0,4
Sask.	44,2	0,0	44,4	0,0	0,2
Alb.	44,9	0,7	44,4	0,0	-0,5
C.-B.	45,6	1,4	45,3	0,9	-0,3
Yn	n.s.	n.s.	45,9	1,5	n/a
T.N.-O.	43,3	-0,9	43,3	-1,1	0
<b>Canada</b>	<b>44,2</b>		<b>44,4</b>		<b>+ 0,2</b>

Source : BDIIAA, ICIS.

### Remarques

n.s. Données non soumises à l'ICIS

Les IAA qui ne précisent pas leur *Année de naissance* ne sont pas comprises dans les calculs de l'âge moyen. En 2003, 119 IAA employées en soins infirmiers auxiliaires n'ont pas indiqué leur année de naissance.

Le Yukon n'a pas soumis de données pour la catégorie *Statut d'emploi*. On considère donc que toutes les IAA du Yukon travaillent en soins infirmiers auxiliaires.

Veillez consulter les notes méthodologiques pour obtenir des renseignements plus complets sur la collecte et la comparabilité des données de la BDIIAA.

Les données du Nunavut ne sont pas disponibles pour les années 2002 et 2003.

## **Âge de l'admissibilité à la retraite**

La saisie de données sur la retraite à partir du formulaire annuel d'inscription et d'obtention de permis est difficile parce que, selon toutes probabilités, de nombreuses IAA qui ne sont plus intéressées à pratiquer cesseront de présenter leur formulaire annuel d'inscription et ne renouvelleront pas leur permis.

Très peu de recherches ont porté sur l'âge auquel les IAA canadiennes prennent leur retraite, ni cherché à déterminer si l'âge moyen de la retraite avait changé avec le temps.

De plus, il serait difficile de calculer l'âge moyen à la retraite pour tout le pays, en partie parce que la définition de la « retraite » varie entre les provinces et les territoires et entre les personnes. Par exemple, certaines IAA officiellement « à la retraite » versent encore les pleins droits d'inscription et d'obtention de permis et conservent ainsi une inscription et un permis valides ainsi qu'un droit de pratique. Certaines d'entre elles continuent même de travailler par la suite.

En l'absence de données exactes sur la « retraite » dans la BDIIAA, divers scénarios de retraite ont été envisagés à partir de l'âge du personnel infirmier auxiliaire autorisé actuel. Les calculs présentés à la figure 6 sont fondés uniquement sur l'âge et ne tiennent pas compte de l'admissibilité à la rente de retraite, des années d'expérience, de la retraite anticipée, du décès, de la migration ou d'autres politiques provinciales et territoriales qui ont des répercussions sur le système des ressources humaines. Les résultats ne sont qu'une estimation qui met cependant en contexte le vieillissement du personnel infirmier auxiliaire autorisé.

La figure 6 illustre le pourcentage actuel d'IAA travaillant en soins infirmiers auxiliaires qui ont déjà atteint l'âge typique de la retraite.

À l'heure actuelle, 16,9 % de l'effectif de la main-d'œuvre des IAA canadiennes sont âgées de 55 ans ou plus. Parmi celles-ci, 4,8 % ont 60 ans ou plus. Le Yukon affiche actuellement le plus faible pourcentage d'infirmières âgées de plus de 55 ans, avec seulement 11,7 % de son effectif; l'Alberta présente le pourcentage le plus élevé avec 21,0 %.

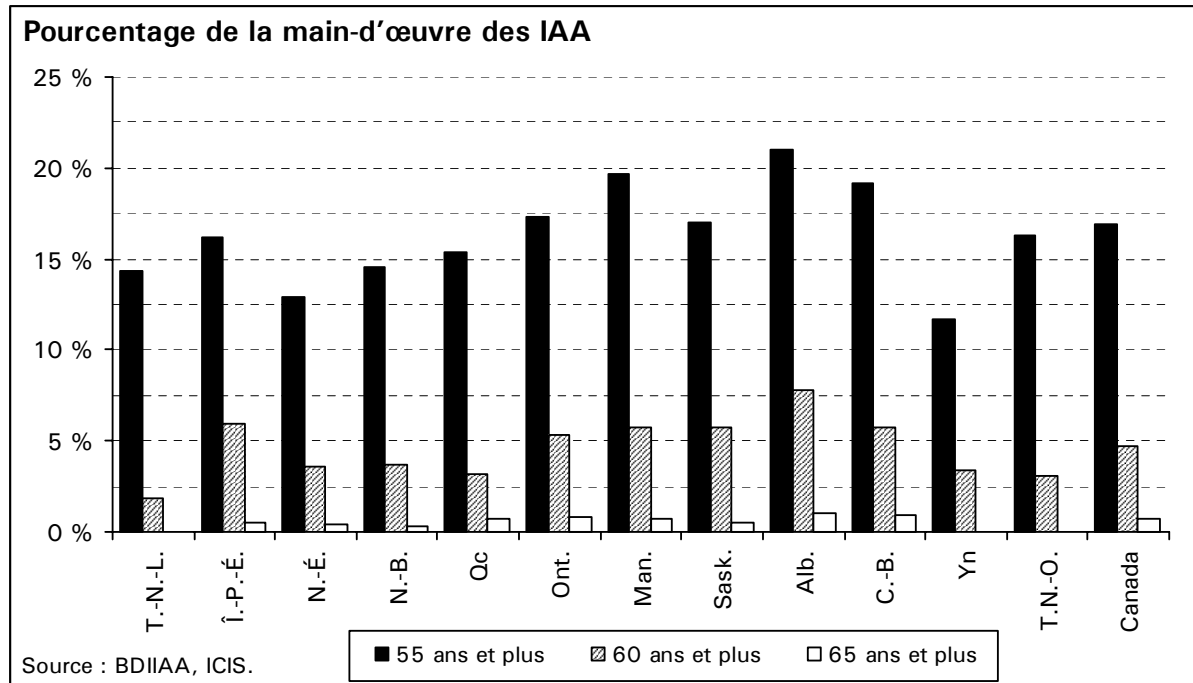

**Figure 6. Main-d'œuvre des IAA actuellement à l'âge d'admissibilité à la retraite selon l'âge de la retraite et par province et territoire d'inscription, Canada, 2003**

## **Caractéristiques de formation des infirmières auxiliaires autorisées**

Le premier programme officiel de formation des IAA a vu le jour en 1945 au Manitoba et il a été suivi de près par la création de programmes semblables dans d'autres secteurs de compétence. On a conçu ces programmes pour répondre aux besoins des secteurs de compétence qui, par la suite, ont offert un contenu et des attentes grandement variés.

Avec les années, les rôles des IAA ont changé. À cause de ces changements, il a fallu réviser les programmes de formation, les champs d'activité et le rôle des IAA. La plupart des provinces et des territoires offrent des programmes de formation en soins infirmiers auxiliaires. Alors qu'elle était auparavant donnée dans les hôpitaux, la formation en soins infirmiers auxiliaires est maintenant offerte dans des établissements d'enseignement postsecondaires. La formation des IAA est passée de l'enseignement technique à une combinaison d'enseignement théorique et technique, ce qui est plus important encore.

Les diplômées d'un programme agréé peuvent passer les examens nationaux et, si elles obtiennent la note de passage, on peut leur octroyer un permis d'exercice. L'examen national repose sur les compétences liées aux soins aux clients, à la communication et à la responsabilité professionnelle. Il est possible de passer l'examen national dans toutes les provinces et tous les territoires, à l'exception du Québec, où les IAA doivent passer un examen provincial.

Bien que les programmes de formation des IAA soient aujourd'hui beaucoup plus uniformes que jamais d'un secteur de compétence à l'autre, leur contenu et leur mise en œuvre ne le sont pas dans la mesure où on n'enseigne pas la gamme complète des compétences des IAA dans tous les secteurs de compétence. Par exemple, dans certaines provinces, les composantes de formation qui permettent aux IAA d'assurer des services supplémentaires ne font pas encore partie du programme de formation de base (comme le programme *Initiation à l'insertion des intraveineuses*). Dans d'autres provinces, on a révisé le programme de formation afin d'y inclure ces composantes.

### **Formation initiale en soins infirmiers auxiliaires**

Au Canada, les IAA obtiennent un diplôme ou une équivalence d'un programme agréé de formation en soins infirmiers auxiliaires. On confère le statut d'équivalence aux personnes qui ont reçu leur formation d'IAA dans un programme offert par un autre secteur de compétence ou un autre pays. L'attestation d'équivalence des organismes de réglementation des IAA mène à une première inscription et à l'autorisation d'exercer à titre d'infirmière auxiliaire autorisée.

Toutes les provinces et tous les territoires ont déclaré que 92 % et plus de leurs IAA avaient obtenu un diplôme comme formation initiale, par opposition au statut d'équivalence en 2003.

*Veillez vous référer au tableau de données L.Sommaire pour consulter les données sur la formation initiale en soins infirmiers auxiliaires disponibles sur le CD-ROM.*

## Âge à l'obtention du diplôme

Selon les données de la BDIIAA, l'âge moyen des diplômées en soins infirmiers auxiliaires a augmenté au cours des dernières années, d'où l'augmentation du pourcentage de diplômées de 30 ans ou plus.

Une partie de cette augmentation peut s'expliquer par la méthode utilisée pour effectuer les calculs. En l'absence de données démographiques sur chaque promotion, il faut utiliser comme indicateur les données démographiques sur les IAA actuellement membres de la main-d'œuvre active. Certaines IAA qui ont obtenu leur diplôme avant les années 1980 ont depuis lors quitté la profession ou le pays et d'autres ont pris leur retraite. Celles qui faisaient encore partie de la main-d'œuvre en 2003 et qui ont obtenu leur diplôme avant les années 1980 étaient, en règle générale, les diplômées les plus jeunes. C'est pourquoi on ne donne pas la répartition par tranche de cinq ans pour les infirmières qui ont obtenu leur diplôme avant 1980.

Au sein de la main-d'œuvre actuelle, l'âge moyen des IAA au moment de l'obtention du diplôme initial en soins infirmiers auxiliaires est passé de 24,1 ans, dans le cas de celles qui ont obtenu leur diplôme entre 1980 et 1984, à 30,9 ans, dans le cas de celles qui l'ont obtenu depuis 2000. La figure 7 montre cette augmentation.

Le pourcentage de diplômées âgées de 30 ans ou plus au moment de l'obtention du diplôme a aussi augmenté.

Au sein de l'effectif actuel, 24,9 % des IAA ayant obtenu leur diplôme pendant les années 1980 avaient 30 ans ou plus à l'obtention du diplôme. Ce chiffre se compare aux 44,5 % des diplômées des années 1990 et aux 46,7 % de celles de l'an 2000.

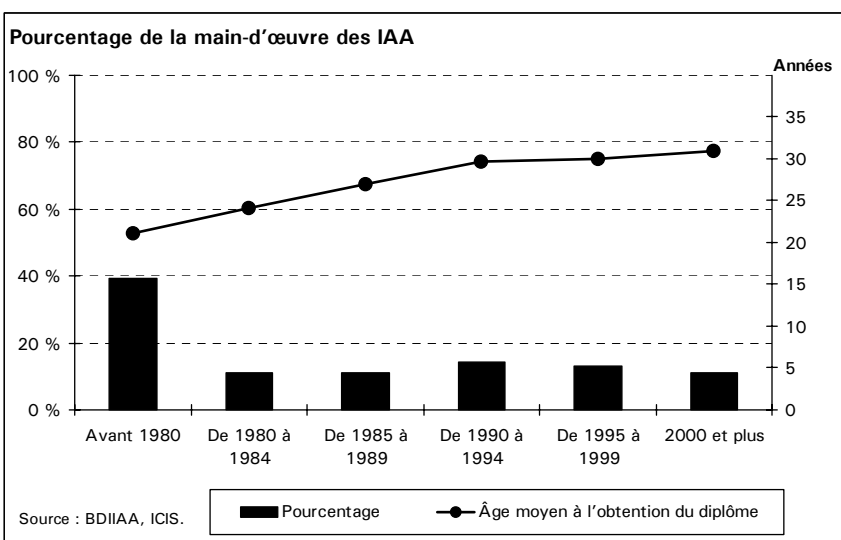

**Figure 7. Pourcentage de diplômées et âge moyen à l'obtention du diplôme initial par tranche de cinq ans d'obtention du diplôme, main-d'œuvre actuelle des IAA, Canada, 2003**

### Remarque

Les IAA qui ne précisent pas leur *Année de naissance* ne sont pas comprises dans les calculs de l'âge moyen.

*On ignore si les IAA qui commencent leur carrière plus tard (p. ex. à l'âge de 30 ans) prennent quand même leur retraite au même âge que les autres IAA. Si c'est le cas, les IAA qui commencent leur carrière plus tard passeront moins d'années au sein de la main-d'œuvre que les diplômées plus jeunes.*

## Années depuis l'obtention du diplôme

Deux IAA de 32 ans peuvent avoir obtenu leur diplôme à 10 ans d'intervalle. Si les caractéristiques d'emploi des infirmières auxiliaires autorisées changent au fur et à mesure que leur carrière évolue, les hypothèses et les analyses fondées uniquement sur l'âge peuvent être incomplètes. Il pourrait donc aussi être utile de tenir compte du nombre d'années écoulées depuis l'obtention du diplôme.

Pour cette raison, l'ICIS a créé l'indicateur *Années depuis l'obtention du diplôme* afin de calculer le nombre d'années qui séparent l'année d'obtention du diplôme et l'année en cours. Cet élément indique le nombre d'années *maximum* pendant lesquelles une IAA a pu faire partie de la main-d'œuvre active et non le nombre réel d'années travaillées. En effet, ce dernier ne peut rendre compte du temps passé à l'extérieur de la main-d'œuvre active (p. ex. poursuite des études ou congé parental).

Cet élément n'est pas un indicateur de l'expérience. Des études récentes ont défini l'expérience comme le nombre d'années au travail ou, plus précisément, le nombre d'années de travail dans un service ou un champ d'activité en particulier. L'indicateur *Années depuis l'obtention du diplôme* vise uniquement à indiquer le stade auquel se trouvent les IAA dans leur carrière. Il a pour objet de compléter l'information présentée sur l'âge et la formation des infirmières auxiliaires autorisées.

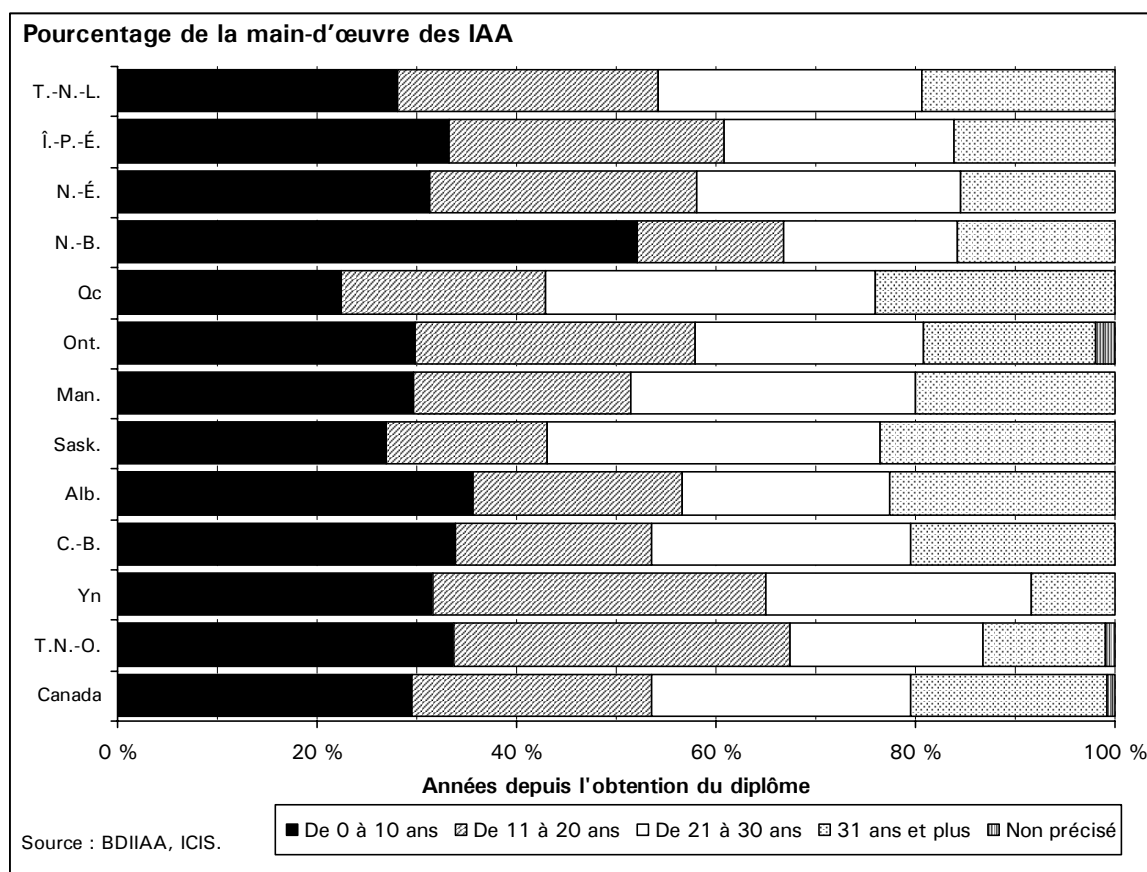

**Figure 8.** Répartition en pourcentage de la main-d'œuvre des IAA selon les années depuis l'obtention du diplôme et par province et territoire d'inscription, Canada, 2003



De façon générale, c'est dans les provinces et les territoires où la moyenne d'âge du personnel infirmier auxiliaire autorisé est la plus élevée que l'on compte le plus grand nombre d'IAA en fin de carrière.

Par exemple, c'est au Manitoba, en Colombie-Britannique et au Yukon que l'âge moyen de l'effectif des IAA est le plus élevé. Cela est tout à fait logique, car environ 50 % de l'effectif de chaque province a obtenu son diplôme depuis plus de 20 ans. Par contre, seulement un tiers (33,2 %) de l'effectif des IAA du Nouveau-Brunswick, dont l'âge moyen est le plus bas au pays, aurait pu travailler pendant plus de 20 ans.

*Veillez vous référer aux tableaux de données B.IAA.7, C.IAA.8, D.IAA.8, E.IAA.8, F.IAA.6, I.IAA.1 à I.IAA.2 et I.Sommaire pour consulter les données sur les années depuis l'obtention du diplôme disponibles sur le CD-ROM.*

## Diplômées de programmes de soins infirmiers auxiliaires à l'étranger et au Canada

Le tableau 5 donne une répartition des données sur le lieu d'obtention du diplôme des IAA au Canada.

Des 63 138 IAA employées en soins infirmiers auxiliaires au Canada en 2003 (à l'exception de celles du Québec dont les données ne sont pas disponibles), 73,3 % (46 255) ont obtenu leur diplôme d'un programme canadien de soins infirmiers auxiliaires, 1,7 % (1 057) d'un programme à l'étranger et 25,1 % (15 826) n'ont pas précisé le lieu où elles ont reçu leur diplôme.

**Tableau 5. Répartition en pourcentage de la main-d'œuvre des IAA selon le lieu d'obtention du diplôme et par province et territoire d'inscription, Canada, 2003**

	Canada		À l'étranger		Inconnu		Total
	Nombre	%	Nombre	%	Nombre	%	
T.-N.-L.	1 949	71,7	n.s.	n.s.	770	28,3	2 719
Î.-P.-É.	**	99,7	*	0,3	0	0,0	619
N.-É.	3 013	99,7	9	0,3	0	0,0	3 022
N.-B.	2 419	99,6	10	0,4	0	0,0	2 429
Qc	n.s.	n.s.	n.s.	n.s.	14 831	100,0	14 831
Ont.	24 858	96,6	856	3,3	16	0,1	25 730
Man.	2 377	98,3	40	1,7	0	0,0	2 417
Sask.	2 019	98,2	37	1,8	0	0,0	2 056
Alb.	4 658	97,7	101	2,1	7	0,1	4 766
C.-B.	4 189	95,4	0	0,0	202	4,6	4 391
Yn	60	100,0	0	0,0	0	0,0	60
T.N.-O.	**	98,0	*	2,0	0	0,0	98
Nun.	..		..	..	..		..
<b>Canada</b>	<b>46 255</b>	<b>73,3</b>	<b>1 057</b>	<b>1,7</b>	<b>15 826</b>	<b>25,1</b>	<b>63 138</b>

Source : BDIIAA, ICIS.

### Remarques

\* Chiffre supprimé conformément à la politique de l'ICIS sur la protection des renseignements personnels; la valeur de la cellule varie de 1 à 4.

\*\* Chiffre supprimé pour assurer la confidentialité; la valeur de la cellule est de 5 ou plus.

.. Renseignements non recueilli par l'ICIS

n.s. Données non soumises à l'ICIS

Les données de l'ICIS seront différentes de celles provinciales et territoriales en raison de la collecte, du traitement et de la méthodologie de déclaration de l'ICIS.

La figure qui suit fournit des renseignements supplémentaires sur la migration des IAA entre les provinces et les territoires en présentant le pourcentage des IAA qui travaillent en soins infirmiers auxiliaires et qui ont obtenu leur diplôme dans leur province ou leur territoire d'emploi, celles qui l'ont obtenu dans une autre province ou un autre territoire ainsi que celles qui l'ont obtenu à l'étranger (figure 9).

En se basant sur l'information du tableau 5, on s'est servi de l'indicateur *Lieu d'obtention du diplôme* pour diviser encore une fois la main-d'œuvre en quatre catégories : diplômées étrangères, diplômées de programmes de formation en soins infirmiers auxiliaires d'autres provinces ou territoires (appelée « migration interprovinciale »), diplômées de programmes de formation en soins infirmiers auxiliaires de la province (appelées « diplômées conservées dans la province ») et IAA n'ayant pas précisé leur lieu d'obtention du diplôme.

Parmi les provinces et les territoires énoncés ci-dessous, l'effectif des IAA se compose principalement d'IAA conservées dans la province, soit celles qui travaillent dans la province où elles ont obtenu leur diplôme. Cinq provinces ont déclaré un pourcentage de plus de 90 % d'IAA qui ont obtenu leur diplôme dans leur province respective.

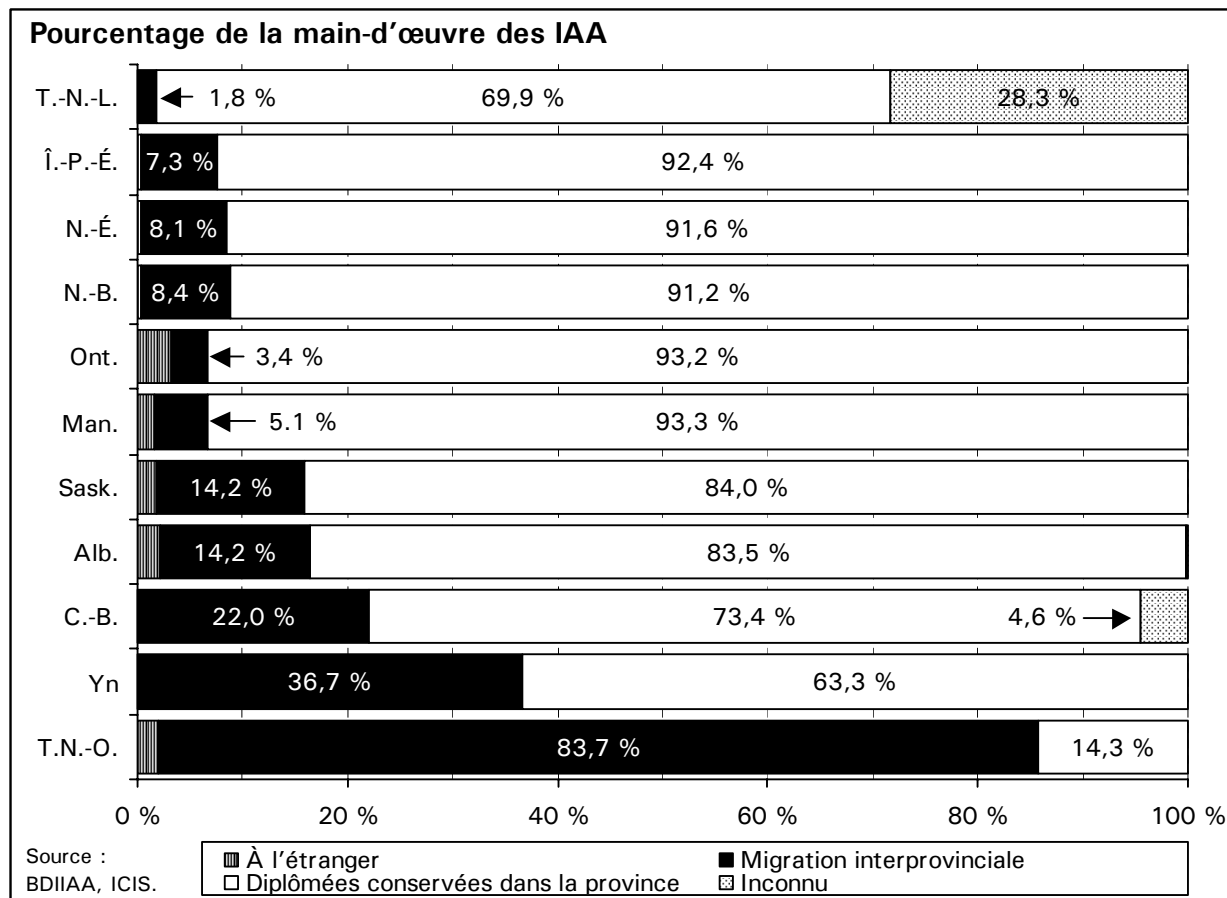

**Figure 9. Répartition en pourcentage de la main-d'œuvre des IAA selon le lieu d'obtention du diplôme et par province et territoire d'inscription, 2003**

Comme le Yukon et les Territoires du Nord-Ouest n'offrent le programme de formation en soins infirmiers auxiliaires que sur une base occasionnelle (tous les deux ou trois ans), la majeure partie de la main-d'œuvre des territoires est le résultat de la migration d'IAA en provenance de l'étranger ou d'autres provinces.

***Diplômées de l'extérieur de la province***

*Un haut pourcentage de diplômées de l'extérieur de la province ou de l'extérieur du pays peut être une indication des éléments suivants : le nombre de programmes de formation en soins infirmiers (ou de places) qui existent dans la province ou le territoire, les caractéristiques de migration de la population générale, la possibilité d'avoir un meilleur emploi ou une meilleure carrière que dans les provinces ou territoires voisins ou le fait que les personnes de cette province ou de ce territoire sont plus susceptibles de faire leurs études dans une autre province ou un autre pays avant de retourner chez « elles » pour travailler.*

*Veillez vous référer aux tableaux de données H.IAA.1 à H.IAA.2 et H.Sommaire pour consulter les données sur le lieu d'obtention du diplôme disponibles sur le CD-ROM.*

## Caractéristiques d'emploi des infirmières auxiliaires autorisées

### Statut d'emploi

Comme l'illustre la figure 10, un peu moins de la moitié des IAA (44,7 %) travaillent à temps plein, 34,9 % travaillent à temps partiel et 14,0 % travaillent à titre occasionnel. Le pourcentage d'IAA employées à titre occasionnel variait grandement entre les provinces et les territoires en 2003, soit de 7,9 % en Ontario à 35,6 % à Terre-Neuve-et-Labrador.

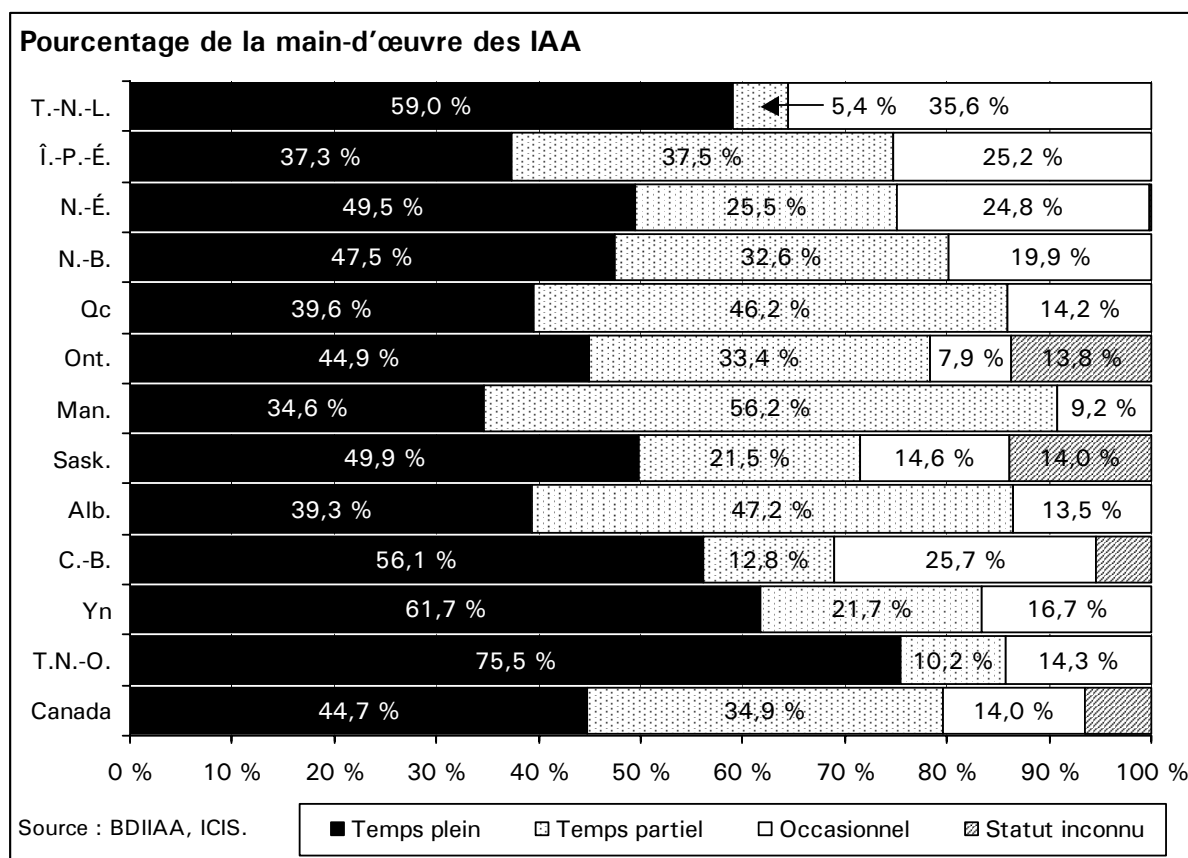

**Figure 10. Répartition en pourcentage de la main-d'œuvre des IAA selon le statut d'emploi et par province et territoire d'inscription, Canada, 2003**

**Remarque**

En raison des changements méthodologiques dans les données de 2003 de l'Ontario et de la Saskatchewan, il a été impossible de déterminer le *Statut temps plein/temps partiel* d'un important pourcentage d'IAA à l'emploi, ce qui compromettra la réalisation de comparaisons entre ces données et les statistiques de 2002 de l'Ontario, de la Saskatchewan et du Canada.

*Veillez vous référer aux tableaux de données A.IAA.1, B.IAA.1 à B.IAA.6, C.IAA.2, D.IAA.2, E.IAA.2 et B.Sommaire pour consulter les données sur le statut d'emploi disponibles sur le CD-ROM.*

## Emplois multiples

En 2003, 14,9 % des IAA ont déclaré avoir plus d'un employeur en soins infirmiers auxiliaires.

Les taux d'emploi multiples s'échelonnaient de 8,7 % à Terre-Neuve-et-Labrador à 26,6 % au Manitoba.

Les données de l'Île-du-Prince-Édouard, de la Nouvelle-Écosse, du Nouveau-Brunswick, du Québec, du Manitoba, de la Saskatchewan, de l'Alberta, de la Colombie-Britannique et des Territoires du Nord-Ouest fournissaient aussi le milieu de travail secondaire des IAA ayant plus d'un employeur en 2003.

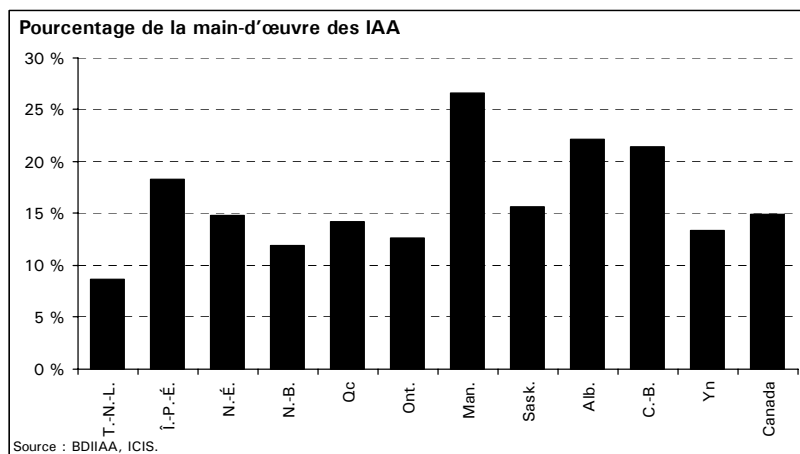

**Figure 11. Pourcentage des IAA travaillant en soins infirmiers auxiliaires qui ont plus d'un employeur, par province et territoire d'inscription, Canada, 2003**

Les infirmières auxiliaires autorisées de ces provinces et territoires qui ont plus d'un employeur ont le plus souvent désigné les centres de soins infirmiers et les établissements de soins de longue durée (38,3 %), les hôpitaux [soins généraux, maternité, pédiatrie, psychiatrie] (29,8 %) et les agences de services à domicile (8,7 %) comme leur milieu de travail secondaire.

*Veillez vous référer aux tableaux de données B.IAA.2, C.IAA.3, D.IAA.3, E.IAA.3, F.IAA.1 à F.IAA.6 et F.Sommaire pour consulter les données sur les emplois multiples disponibles sur le CD-ROM.*

### Milieu de travail

La répartition en pourcentage du milieu de travail des IAA varie dans tout le Canada, comme le montre la figure 12 ci-dessous. Par exemple, au Québec, 37,8 % des IAA travaillent dans un milieu hospitalier, tandis que 54,8 % occupent poste dans un centre de soins infirmiers. À l'autre extrémité de l'échelle, 68,5 % des IAA de la Saskatchewan œuvrent dans un milieu hospitalier et seulement 17,9 %, dans un centre de soins infirmiers. En moyenne, 46,8 % des IAA canadiennes travaillent dans un milieu hospitalier, 6,1 %, dans un milieu communautaire, 37,0 %, dans un centre de soins infirmiers et 7,8 %, dans d'autres milieux.

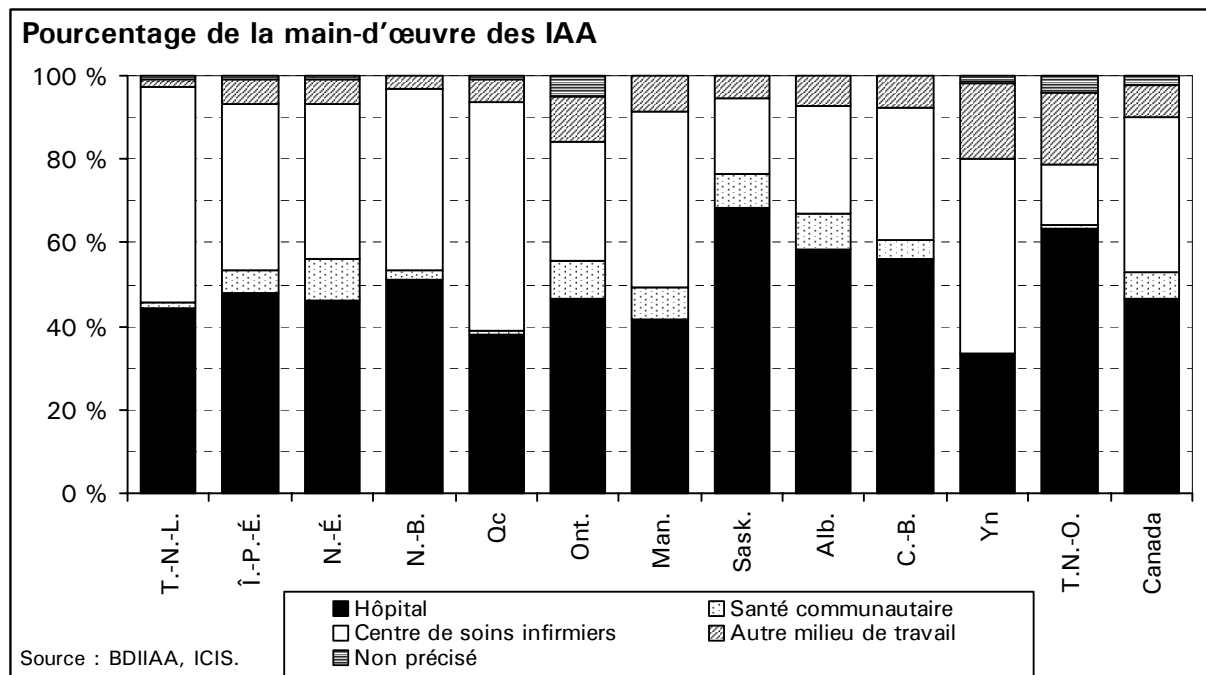

**Figure 12. Répartition en pourcentage de la main-d'œuvre des IAA selon le milieu de travail et par province et territoire d'inscription, Canada, 2003**

**Remarques**

La catégorie *Hôpital* comprend des données des milieux de travail suivants : Hôpital (soins généraux, maternité, pédiatrie, psychiatrie), Centre de santé mentale et Centre de réadaptation/de convalescence.  
 La catégorie *Santé communautaire* comprend des données des milieux de travail suivants : Poste infirmier (région éloignée ou clinique), Agence de services à domicile et Santé communautaire/centre de santé communautaire.  
 La catégorie *Centre de soins infirmiers* comprend des données des milieux de travail suivants : Centre de soins infirmiers/établissement de soins de longue durée.  
 La catégorie *Autre milieu de travail* comprend des données des milieux de travail suivants : Entreprise commerciale/industrie/bureau de santé au travail, Agence privée de soins infirmiers/service privé, Cabinet de médecin/unité de soins à la famille, Emploi autonome/pratique privée, Établissement de formation, Association/gouvernement et Autre.  
 Les données de l'ICIS seront différentes de celles provinciales et territoriales en raison de la collecte, du traitement et de la méthodologie de déclaration de l'ICIS.

*Veillez vous référer aux tableaux de données C.IAA.1 à C.IAA.8 et C.Sommaire pour consulter les données sur les milieux de travail disponibles sur le CD-ROM.*

## Champ d'activité

**Tableau 6. Main-d'œuvre des IAA selon le champ d'activité, Canada, 2003**

	Nombre	%
<b>Soins directs</b>	<b>59 710</b>	<b>94,6</b>
Médecine/chirurgie	11 660	18,5
Psychiatrie/santé mentale	3 372	5,3
Pédiatrie	568	0,9
Maternité et nouveau-né	764	1,2
Gériatrie/soins de longue durée	25 799	40,9
Soins intensifs	106	0,2
Santé communautaire	1 631	2,6
Soins ambulatoires	932	1,5
Services à domicile	979	1,6
Santé au travail	95	0,2
Salle d'opération/de réveil	870	1,4
Soins d'urgence	539	0,9
Plusieurs domaines cliniques	5 359	8,5
Oncologie	164	0,3
Réadaptation	2 037	3,2
Soins palliatifs	783	1,2
Autres soins directs	4 052	6,4
<b>Administration</b>	<b>569</b>	<b>0,9</b>
Services infirmiers	297	0,5
Formation en soins infirmiers	13	< 0,1
Autres services administratifs	259	0,4
<b>Formation</b>	<b>534</b>	<b>0,8</b>
Enseignements aux étudiants	122	0,2
Enseignement aux employés	11	< 0,1
Enseignement aux patients/clients	97	0,2
Autre formation	304	0,5
<b>Recherche</b>	<b>55</b>	<b>0,1</b>
Recherche infirmière uniquement	29	< 0,1
Autre recherche	26	< 0,1
<b>Non précisé</b>	<b>2 270</b>	<b>3,6</b>
<b>Total</b>	<b>63 138</b>	<b>100,0</b>

Source : BDIIAA, ICIS.

### Remarques

< 0,1 Pourcentage inférieur à 0,05 %; valeur remplacée pour éviter l'affichage des cellules 0,0 qui ne sont pas de vraies valeurs nulles.

Les données de l'ICIS seront différentes de celles provinciales et territoriales en raison de la collecte, du traitement et de la méthodologie de déclaration de l'ICIS.

Les champs d'activité mentionnés les plus fréquemment en 2003 étaient la gériatrie et les soins de longue durée (40,9 %) ainsi que la médecine et la chirurgie (18,5 %), comme le montre le tableau 6.

Le champ d'activité qui compte le plus grand nombre d'IAA, soit la gériatrie et les soins de longue durée (25 799), est aussi celui qui attire les diplômées les plus récentes. En 2003, 39,8 % des IAA dans leurs cinq premières années de pratique œuvraient en gériatrie et en soins de longue durée, soit le pourcentage le plus élevé. Par contre, moins d'IAA en fin de carrière travaillaient dans ce domaine. En 2003, les IAA qui avaient obtenu leur diplôme depuis plus de 35 ans ne représentaient que 6,7 % des IAA dont le champ d'activité principal était la gériatrie et les soins de longue durée.

Chez le personnel infirmier auxiliaire de sexe masculin, les champs d'activité les plus fréquemment mentionnés en 2003 étaient la gériatrie et les soins de longue durée (33,7 %), la psychiatrie et la santé mentale (20,1 %) ainsi que la médecine et la chirurgie (17,0 %). Même si les hommes ne représentent que 6,8 % de l'effectif des IAA, ils constituent 25,7 % des IAA en psychiatrie et en santé mentale parmi ceux qui ont précisé leur sexe.

Chez le personnel infirmier auxiliaire de sexe féminin, les champs d'activité les plus fréquemment mentionnés en 2003 étaient la gériatrie et les soins de longue durée (41,4 %) ainsi que la médecine et la chirurgie (18,6 %). Dans plus des trois quarts des champs d'activité, plus de 90 % des IAA étaient des femmes.

*Veillez vous référer aux tableaux de données D.IAA.1 à D.IAA.6 et D.Sommaire pour consulter les données sur le champ d'activité disponibles sur le CD-ROM.*



## Poste

Le tableau 7 présente la répartition des IAA dans divers postes en soins infirmiers auxiliaires. En 2003, seul un très faible pourcentage d'IAA occupaient un poste de gestion.

Par contre, 89,2 % des IAA travaillaient à titre d'infirmière auxiliaire de chevet. Le Manitoba et Terre-Neuve-et-Labrador ont enregistré le taux le plus élevé d'IAA dans des postes d'infirmières auxiliaires de chevet, soit 97,2 % et 95,5 % respectivement.

L'âge moyen des IAA gestionnaires était de 46,3 ans en 2003, comparativement à 44,2 ans pour les infirmières auxiliaires de chevet.

**Tableau 7. Répartition en pourcentage de la main-d'œuvre des IAA selon le poste et par province et territoire d'inscription, Canada, 2003**

	Gestionnaires	Infirmières auxiliaires de chevet	Autres postes	Non précisé	Total
<i>Répartition en pourcentage</i>					
T.-N.-L.	0,0	95,5	3,9	0,6	100,0
Î.-P.-É.	1,6	85,5	11,3	1,6	100,0
N.-É.	1,7	93,0	4,2	1,1	100,0
N.-B.	1,6	85,3	13,1	0,0	100,0
Qc	0,3	94,0	4,7	1,0	100,0
Ont.	1,9	86,3	7,6	4,2	100,0
Man.	0,8	97,2	2,0	0,0	100,0
Sask.	0,7	88,4	10,4	0,5	100,0
Alb.	1,0	93,9	4,4	0,7	100,0
C.-B.	1,5	80,8	16,0	1,8	100,0
Yn	n.s.	n.s.	n.s.	100,0	100,0
T.N.-O.	n.s.	n.s.	n.s.	100,0	100,0
<b>Canada</b>	<b>1,2</b>	<b>89,2</b>	<b>7,1</b>	<b>2,5</b>	<b>100,0</b>

Source : BDIIAA, ICIS.

### Remarques

n.s. Données non soumises à l'ICIS

La catégorie *Autres postes* comprend les données sur les postes suivants : Instructrice ou professeure, Spécialité d'IAA et Autre.

La catégorie *Gestionnaires* comprend les données sur le poste suivant : Coordinatrice de la gestion des soins.

Les données de l'ICIS seront différentes de celles provinciales et territoriales en raison de la collecte, du traitement et de la méthodologie de déclaration de l'ICIS.

*Veillez vous référer aux tableaux de données E.IAA.1 à E.IAA.8 et E.Sommaire pour consulter les données sur le poste disponibles sur le CD-ROM.*

## Notes méthodologiques

L'information qui suit doit être utilisée afin d'assurer une compréhension claire des concepts de base qui définissent les données fournies dans le présent document, de la méthodologie qui sous-tend la collecte des données et des aspects essentiels de la qualité de ces dernières. Cette information assurera une meilleure compréhension des points forts et des limites des données ainsi que de la façon dont elles peuvent être utilisées et analysées efficacement. L'information est particulièrement importante lorsque l'on fait des comparaisons avec d'autres sources de données.

### Historique

La main-d'œuvre canadienne en soins infirmiers réglementés comprend trois professions réglementées : infirmières auxiliaires autorisées (IAA), infirmières autorisées (IA) et infirmières psychiatriques autorisées (IPA). Les membres de ces professions distinctes occupent divers rôles dans divers milieux du continuum des services de santé.

Depuis 1980, la Base de données sur les infirmières et infirmiers autorisés (BDIIA) recueille des données sur le nombre et la répartition des infirmières autorisées au Canada. En vertu de l'Initiative du Carnet de route mise sur pied par l'ICIS en collaboration avec Statistique Canada et Santé Canada, on a débloqué de nouveaux fonds afin d'accroître l'intégralité des données nationales sur les soins infirmiers réglementés. Cette nouvelle initiative a permis d'établir des partenariats de collaboration en 1999 et en 2001 avec les organismes provinciaux et territoriaux de réglementation des soins infirmiers auxiliaires autorisés et psychiatriques autorisés.

En 2001, les représentants des IAA ont approuvé l'élaboration d'un fichier minimal normalisé pour la collecte des données sur les IAA à partir de l'année 2002. Le document intitulé *Système des infirmières et infirmiers auxiliaires autorisés — Dictionnaire des données et spécifications pour la soumission des données* renferme la liste des éléments approuvés. Il est possible de se procurer ce document auprès de l'ICIS.

La Base de données sur les infirmières et infirmiers auxiliaires autorisés (BDIIAA), gérée par l'Institut canadien d'information sur la santé (ICIS), contient de l'information sur le nombre et la répartition des infirmières auxiliaires autorisées au Canada pour les années 2002 et 2003.

Avant la création de la BDIIAA, peu d'information sur les infirmières auxiliaires autorisées était disponible. Le document *Tendances relatives au personnel de la santé du Canada* (auparavant intitulé *Le personnel de la santé*), produit par l'ICIS, comprenait les chiffres provinciaux et territoriaux pour la période de 1988 à 2001. Les données historiques précises comprennent :

- le nombre d'IAA par province et territoire;
- le nombre d'habitants par infirmière auxiliaire autorisée;
- le nombre de diplômées de programmes provinciaux agréés, selon la province ou le territoire.

Les données qui découlent de la publication *Tendances relatives au personnel de la santé du Canada* ne peuvent pas être directement comparées aux données contenues dans le présent document en raison des différentes méthodologies de collecte.

Les éléments de données contenus dans la BDIIAA comprennent le *Numéro d'identification* et la *Province ou le territoire d'inscription*, le *Sexe*, l'*Année de naissance*, le *Lieu de résidence* et d'*emploi*, le *Code postal du lieu de résidence*, la *Formation initiale d'infirmière auxiliaire*, l'*Année* et le *Lieu d'obtention du diplôme*, une *Autre formation en soins infirmiers auxiliaires*, une *Autre formation en soins infirmiers (non auxiliaires)*, une *Formation dans un domaine autre que les soins infirmiers*, le *Statut d'exercice* et d'*emploi* (y compris le statut d'emploi régulier ou occasionnel en soins infirmiers auxiliaires), les *Emplois multiples*, le *Statut temps plein/temps partiel*, le *Milieu de travail* (premier, deuxième, troisième employeur), le *Champ d'activité* (premier, deuxième, troisième employeur), le *Poste* (premier, deuxième, troisième employeur) et le *Code postal du lieu de travail* (premier, deuxième, troisième employeur).

## Méthodologie générale

### Population visée

La Base de données sur les infirmières et infirmiers auxiliaires autorisés (BDIIAA) vise toutes les infirmières auxiliaires autorisées s'étant inscrites et ayant obtenu un permis de pratique actif dans une province ou un territoire canadien à l'intérieur des six premiers mois de la période d'inscription et d'obtention de permis. Un fichier minimal normalisé est recueilli sur chaque infirmière auxiliaire autorisée active en soins infirmiers auxiliaires s'inscrivant au cours de cette période.

### *Exclues de la population visée*

Les données ne sont pas saisies pour les IAA qui choisissent de conserver une inscription à titre de membre associé ou inactif (p. ex. congé parental, incapacité de longue durée, congé autorisé ou congé de formation). Par ailleurs, on ne saisit pas les données sur les IAA nées au Canada qui travaillent actuellement à l'extérieur du Canada (sauf si l'IAA continue de s'inscrire au Canada) ou sur celles qui ont quitté la main-d'œuvre. De plus, la BDIIAA ne contient pas de données sur les infirmières autorisées (IA) ou sur les infirmières psychiatriques autorisées<sup>1</sup> (IPA).

### Périodes d'inscription

La période d'inscription de 12 mois varie d'une province ou d'un territoire à l'autre, étant donné que chacun est responsable de fixer la date du début et de la fin de la période d'inscription. Bien que la période d'inscription de la plupart des secteurs de compétence s'étende soit de janvier à décembre, soit d'avril à mars, il est impossible pour l'ICIS de recueillir des données comparables à une date précise pendant l'année civile. Par exemple, la collecte de données faite le 30 juin de chaque année représenterait huit mois d'inscription en Nouvelle-Écosse, mais seulement trois mois d'inscription au Québec. De plus, même si la plupart des renouvellements d'inscription se produisent un à deux mois avant le début de l'année d'inscription, il n'est tout de même pas possible de choisir une date sur le calendrier civil.

---

<sup>1</sup> Les infirmières psychiatriques autorisées sont formées et réglementées dans le cadre d'une profession distincte en Colombie-Britannique, en Alberta, en Saskatchewan et au Manitoba uniquement.

Les périodes d'inscription de chaque province et territoire sont présentées à la figure 13. Cette figure représente l'année d'inscription 2003.

	2002					2003												2004				
	Août	Sept.	Oct.	Nov.	Déc.	Jan.	Fév.	Mars	Avril	Mai	Juin	Juil.	Août	Sept.	Oct.	Nov.	Déc.	Jan.	Fév.	Mars	Avril	
T.-N.-L.									xxxxx	xxxxx	xxxxx	xxxxx	xxxxx	xxxxx	xxxxx	xxxxx	xxxxx					
Î.-P.-É.									xxxxx	xxxxx	xxxxx	xxxxx	xxxxx	xxxxx	xxxxx	xxxxx	xxxxx	xxxxx	xxxxx	xxxxx		
N.-É.				xxxxx	xxxxx	xxxxx	xxxxx	xxxxx	xxxxx	xxxxx	xxxxx	xxxxx	xxxxx	xxxxx	xxxxx	xxxxx						
N.-B.						xxxxx	xxxxx	xxxxx	xxxxx	xxxxx	xxxxx	xxxxx	xxxxx	xxxxx	xxxxx	xxxxx						
Qc									xxxxx	xxxxx	xxxxx	xxxxx	xxxxx	xxxxx	xxxxx	xxxxx	xxxxx	xxxxx	xxxxx			
Ont.						xxxxx	xxxxx	xxxxx	xxxxx	xxxxx	xxxxx	xxxxx	xxxxx	xxxxx	xxxxx	xxxxx						
Man.					xxxxx	xxxxx	xxxxx	xxxxx	xxxxx	xxxxx	xxxxx	xxxxx	xxxxx	xxxxx	xxxxx	xxxxx						
Sask.						xxxxx	xxxxx	xxxxx	xxxxx	xxxxx	xxxxx	xxxxx	xxxxx	xxxxx	xxxxx	xxxxx						
Alb.						xxxxx	xxxxx	xxxxx	xxxxx	xxxxx	xxxxx	xxxxx	xxxxx	xxxxx	xxxxx	xxxxx						
C.-B.						xxxxx	xxxxx	xxxxx	xxxxx	xxxxx	xxxxx	xxxxx	xxxxx	xxxxx	xxxxx	xxxxx						
Yn						xxxxx	xxxxx	xxxxx	xxxxx	xxxxx	xxxxx	xxxxx	xxxxx	xxxxx	xxxxx	xxxxx						
T.N.-O.						xxxxx	xxxxx	xxxxx	xxxxx	xxxxx	xxxxx	xxxxx	xxxxx	xxxxx	xxxxx	xxxxx						

**Figure 13. Périodes d'inscription de 12 mois des IAA par province et territoire d'inscription, Canada, 2003**

**Remarque**

L'ICIS recueille les inscriptions de membres actifs en exercice soumises à l'intérieur des six premiers mois de la période d'inscription.

**Sources et collecte des données**

La collecte et la soumission des données sur les IAA sont régies par les spécifications et les exigences qui figurent dans le document intitulé *Système des infirmières et infirmiers auxiliaires autorisés – Dictionnaire des données et spécifications pour la soumission des données*. Chaque année, les organismes provinciaux et territoriaux de réglementation des infirmières auxiliaires autorisées et l'ICIS révisent l'ensemble principal des éléments de données que chaque province et territoire inclut dans le formulaire d'inscription et d'obtention de permis. Pour l'année de données 2003, la BDIIAA renferme 29 éléments de données.

Les organismes de réglementation sont responsables de la collecte des données auprès de chaque infirmière auxiliaire autorisée. Les données sont saisies manuellement dans un système, puis soumises à l'ICIS dans un fichier provincial ou territorial selon un format normalisé. Les éléments de données recueillis à partir des formulaires d'inscription et d'obtention de permis ne sont pas tous envoyés à l'ICIS. En effet, outre les données soulignées dans le *Système des infirmières et infirmiers auxiliaires autorisés – Dictionnaire des données et spécifications pour la soumission des données*, chaque organisme de réglementation procède à la collecte de renseignements supplémentaires pour ses propres fins de documentation ou de recherche.

Veuillez vous référer au CD-ROM d'accompagnement pour consulter les formulaires provinciaux et territoriaux d'inscription et d'obtention de permis de 2003 ainsi qu'une liste complète des éléments de données et des définitions. De plus, vous trouverez à l'annexe C les coordonnées des associations des provinces et des territoires.

**Traitement des fichiers**

Une fois que l'ICIS a reçu les fichiers de données provinciales et territoriales, il soumet tous les enregistrements à un traitement en deux étapes avant de les incorporer au fichier total sur les IAA.

La première étape de traitement consiste à s'assurer que les données sont bien disposées et que toutes les réponses réussissent des tests précis de validation et de logique. Lorsque les codes soumis ne correspondent pas aux codes normalisés de l'ICIS, un rapport d'exception est produit pour identifier l'erreur. De plus, les données sont aussi soumises à un contrôle qui permet de vérifier la relation logique entre des champs spécifiques. Par exemple, une erreur est signalée dans le rapport d'exception si l'année d'obtention du diplôme est inférieure à l'année de naissance. Veuillez communiquer avec le conseiller, Base de données sur les soins infirmiers, pour obtenir une description complète de tous les tests de validation et de logique effectués sur les données relatives aux infirmières auxiliaires autorisées.

L'ICIS et le représentant respectif de l'organisme provincial ou territorial de réglementation vérifient conjointement les erreurs et, si possible, les corrigent. S'il est impossible d'effectuer une correction, le code est remplacé par la valeur implicite pertinente.

La deuxième étape de traitement débute dès que le fichier a réussi tous les tests de validation et de logique. Étant donné que les infirmières auxiliaires autorisées peuvent s'inscrire simultanément dans plus d'une province ou d'un territoire, une méthodologie a été mise en place afin de repérer les IAA résidant à l'étranger ou inscrites dans plus d'une province ou d'un territoire.

### **Identification des inscriptions secondaires**

Afin de calculer avec exactitude le nombre d'IAA inscrites et en exercice au Canada, il faut repérer les enregistrements qui ne reflètent pas le principal secteur de compétence d'emploi.

Par exemple, des incitatifs administratifs encouragent les IAA à conserver leur droit de pratiquer au Canada même si elles vivent ou travaillent à l'étranger. Ainsi, une IAA vivant à l'étranger peut continuer de s'inscrire chaque année auprès d'un organisme canadien de réglementation des IAA, même si elle n'a pas l'intention de revenir au Canada au cours des 12 prochains mois. Étant donné que l'ICIS ne fait état que de l'effectif des IAA au Canada, il doit repérer les IAA vivant à l'étranger et retirer leurs données de l'analyse.

Dans le cas des IAA qui vivent et travaillent au Canada, l'ICIS doit également repérer les inscriptions et les permis d'exercer qui ne reflètent pas le principal secteur de compétence de pratique. À titre d'exemple, tout comme la situation internationale présentée ci-dessus, des incitatifs administratifs encouragent les IAA à conserver leur droit de pratiquer dans une province ou un territoire même si elles vivent ou travaillent dans un autre secteur de compétence au Canada. Une IAA peut donc continuer de s'inscrire dans une province tout en vivant ou en travaillant dans une autre. L'intégration de ces deux inscriptions et permis d'exercer dans les analyses entraînerait un comptage double. Par conséquent, l'ICIS évalue chaque inscription et permis d'exercer pour s'assurer qu'ils font état du principal secteur de compétence de pratique. Ces inscriptions et permis d'exercer secondaires sont appelés « doubles interprovinciaux ».

Toutes les données reçues des provinces et des territoires sont maintenues dans la BDIIAA. Toutefois, seuls les enregistrements uniques sont présentés dans cette publication, dans les communiqués et dans les demandes spéciales de renseignements. Un enregistrement unique répond aux conditions suivantes :

- (1) La *Province, le territoire ou le pays de résidence* est soit le Canada, soit « Non précisé »;
- (2) Pour les IAA travaillant en soins infirmiers auxiliaires, la *Province ou le territoire d'emploi* équivaut à la *Province ou au territoire d'inscription*; si la *Province ou le territoire d'emploi* est « Non précisé », la *Province ou le territoire de résidence* équivaut alors à la *Province ou au territoire d'inscription*; ou

Pour les IAA ne travaillant pas en soins infirmiers auxiliaires (ou celles dont le *Statut d'emploi* est « Non précisé »), la *Province ou le territoire de résidence* équivaut à la *Province ou au territoire d'inscription*; si la *Province ou le territoire de résidence* est « Non précisé », la *Province ou le territoire d'inscription* est alors accepté.

Un graphique illustre le processus d'identification des inscriptions secondaires dans l'annexe A. Si vous désirez obtenir de plus amples renseignements, veuillez vous adresser au conseiller, Bases de données sur les soins infirmiers.

Cette méthode d'élimination des doubles interprovinciaux et des IAA vivant à l'étranger donne lieu à certaines erreurs. Par exemple :

- 1) Une IAA réside aux États-Unis mais travaille au Canada. Elle est éliminée par erreur car elle est considérée comme « résidant à l'étranger »;
- 2) Une IAA réside et s'inscrit dans une province ou un territoire au début de l'année et, dans une période de un à six mois plus tard, déménage et s'inscrit dans une autre province ou un autre territoire. Cette double inscription évidente ne sera pas détectée et l'IAA sera comptée deux fois;
- 3) Une IAA ne travaillant pas en soins infirmiers auxiliaires s'inscrit dans une province ou un territoire autre que sa province ou son territoire de résidence. Cette inscription et ce permis d'exercer seront identifiés à tort comme des inscriptions secondaires.

En théorie, les infirmières auxiliaires autorisées qui s'inscrivent et travaillent dans plus d'une province ou d'un territoire en même temps sont calculées deux fois dans la BDIIAA, puisque la province ou le territoire d'emploi correspondront à la province ou au territoire d'inscription dans chaque province ou territoire.

La méthodologie d'élimination des doubles interprovinciaux a été mise au point par Statistique Canada au début des années 1980 pour la Base de données sur les infirmières et infirmiers autorisés et s'est avérée un outil précieux. On a donc révisé cette méthodologie pour l'adapter aux besoins particuliers de la nouvelle Base de données sur les infirmières et infirmiers auxiliaires autorisés.

## Données du Nunavut

Le Nunavut n'a pas participé à la collecte pour l'année 2003. L'ICIS tentera donc d'obtenir les données du Nunavut pour les publications à venir.

## Statistiques sur les régions urbaines et rurales

À des fins analytiques, les régions urbaines sont définies (en partie) comme les collectivités comptant plus de 10 000 habitants. Statistique Canada les classe dans la catégorie des régions métropolitaines de recensement (RMR) ou des agglomérations de recensement (AR). Les régions rurales et éloignées correspondent aux collectivités situées à l'extérieur des frontières des RMR/AR et sont appelées « régions rurales et petites villes » (RRPV) par Statistique Canada.

Les régions rurales et petites villes (RRPV) sont subdivisées en fonction du degré auquel elles sont influencées (en terme d'intégration sociale et économique) par les grands centres urbains (c.-à-d. les RMR et les AR). La classification géographique basée sur les zones d'influence métropolitaines (ZIM) divise les municipalités des RRPV en quatre sous-groupes : ZIM forte, ZIM modérée, ZIM faible et Aucune ZIM. Les catégories « urbaines », « rurales » et « éloignées » s'appliquent aux collectivités (villes, villages, etc.) qui peuvent correspondre à la désignation de Statistique Canada « Subdivision de recensement » (SDR). En 2003, il a été possible de déterminer la SDR de résidence des IAA, à l'exclusion de 1,0 % d'entre elles.

On a combiné les catégories RMR/AR et ZIM. On peut interpréter ces dernières de la façon simple qui suit : RMR/AR = grand centre urbain (régions urbaines); ZIM forte et modérée = villages et régions rurales situés relativement près des grands centres urbains (régions rurales); ZIM faible et Aucune ZIM = villages, régions rurales et éloignées situés à bonne distance des grands centres urbains (régions éloignées).

On peut trouver des détails sur les systèmes de classification des RRPV et des ZIM dans les ouvrages de McNiven et coll. (2000)<sup>2</sup>, de Du Plessis et coll. (2001)<sup>3</sup> et de l'ICIS (2002)<sup>4</sup>.

## Sommaire des enregistrements reçus par l'ICIS

En 2002, l'ICIS a commencé à recueillir et à faire état des données sur les IAA sur une base annuelle. La présente publication met en évidence les tendances de la main-d'œuvre des IAA au cours des deux dernières années, soit 2002 et 2003.

Parmi tous les enregistrements que les organismes provinciaux et territoriaux ont soumis, 583 enregistrements ont été désignés comme des « inscriptions secondaires ». Ces 583 enregistrements sont supprimés de tous les chiffres et pourcentages présentés dans cette publication et dans les demandes spéciales de l'ICIS.

---

<sup>2</sup> C. McNiven, H. Puderer et D. Janes, *Census Metropolitan Area and Census Agglomeration Influenced Zones (MIZ): A Description of the Methodology* (Série de documents de travail de la géographie n° 2000-2), Ottawa, Statistique Canada, 2000. Catalogue n° 92F0138MIE.

<sup>3</sup> V. Du Plessis, R. Beshiri et R. D. Bollman, *Rural and Small Town Canada Analysis Bulletin*, vol. 3, n° 3 (novembre 2001), 2001.

<sup>4</sup> Institut canadien d'information sur la santé, *Nombre et répartition des infirmières et infirmiers autorisés dans les régions rurales et petites villes du Canada, 2000* (ISBN 1-894766-45-8), Ottawa du même auteur, 2002.

**Tableau 8. Nombre d'enregistrements soumis à l'ICIS par province et territoire, Canada, 2002 et 2003**

	T.-N.-L.	Î.-P.-É.	N.-É.	N.-B.	Qc	Ont.	Man.	Sask.	Alb.	C.-B.	Yn	T.N.-O.	Canada
<b>2003</b>													
<i>Nombre total d'enregistrements soumis</i>	2 779	635	3 342	2 583	16 341	30 579	2 484	2 142	5 176	4 760	62	104	70 987
Enregistrements doubles	0	0	25	9	15	441	11	11	41	24	0	6	583
Enregistrements uniques	2 779	635	3 317	2 574	16 326	30 138	2 473	2 131	5 135	4 736	62	98	70 404
Travaillent en soins infirmiers auxiliaires	2 719	619	3 022	2 429	14 831	25 730	2 417	2 056	4 766	4 391	60	98	63 138
Autre	58	10	221	0	241	4 405	12	72	369	308	2	0	5 698
Non précisé	2	6	74	145	1 254	3	44	3	0	37	0	0	1 568
<b>2002</b>													
<i>Nombre total d'enregistrements soumis</i>	2 811	603	3 222	2 494	16 073	30 795	2 387	2 066	4 887	4 585	64	107	70 994
Enregistrements doubles	4	0	17	3	57	503	12	10	58	40	0	16	720
Enregistrements uniques	2 807	603	3 205	2 491	16 016	30 292	2 375	2 056	4 829	4 545	64	91	69 374
Travaillent en soins infirmiers auxiliaires	2 759	593	2 950	2 333	14 560	23 827	2 250	2 011	4 435	4 262	64	79	60 123
Autre	46	8	215	0	18	4 167	4	29	387	280	0	0	5 154
Non précisé	2	2	40	158	1 438	2 298	121	16	7	3	0	12	4 097

Source : BDIIAA, ICIS

### Remarques

La catégorie *Autre* comprend les catégories *Travaille dans un domaine autre que les soins infirmiers auxiliaires et Sans emploi*.

Les totaux du Canada excluent les données du Nunavut.

Veuillez consulter les notes méthodologiques pour obtenir des renseignements plus complets sur la collecte et la comparabilité des données de la BDIIAA.

Le Québec affichait un nombre élevé de valeurs « Non précisé ». Il faut faire preuve de prudence lorsque l'on interprète ces chiffres au cours de l'analyse.

De plus, pour l'année 2003, on a constaté une diminution importante dans le nombre de valeurs « Non précisé » en l'Ontario. Cette baisse est attribuable à un changement dans la méthodologie préconisée par l'Ordre des infirmières et infirmiers de l'Ontario (OIIO) en vue de fournir des chiffres plus précis sur le nombre d'IAA travaillant en soins infirmiers auxiliaires dans cette province. On a effectué un changement similaire en Saskatchewan. Il faut faire preuve de prudence lorsque l'on interprète ces données au cours de l'analyse de tendances. Il est important de prendre note que l'augmentation dans les données de l'Ontario résulte principalement de l'amélioration de la méthodologie et ne témoigne pas d'une augmentation substantielle dans le temps du nombre d'IAA. Veuillez vous référer aux remarques sur l'Ontario et la Saskatchewan à la section *Comparabilité* des notes méthodologiques pour obtenir des explications supplémentaires sur ces changements.

### Calculs

Sauf avis contraire, tous les chiffres présentés concernent les infirmières auxiliaires autorisées qui travaillent en soins infirmiers auxiliaires. Ils excluent les IAA qui ne travaillent pas en soins infirmiers auxiliaires, celles qui travaillent dans un domaine autre que les soins infirmiers auxiliaires et celles qui ne précisent pas leur statut d'emploi. Les données sur les IAA travaillant en soins infirmiers auxiliaires reflètent plus exactement le nombre réel d'IAA qui exercent au pays.



## Suppression des données

L'ICIS a adopté des directives afin de régir la publication et la diffusion de toute information sur la santé qui lui est transmise afin d'en préserver la confidentialité et de protéger les renseignements personnels. Pour obtenir de plus amples renseignements, veuillez consulter le document intitulé *Le respect de la vie privée et confidentialité de l'information sur la santé à l'ICIS : Principes et politiques pour la protection des renseignements personnels sur la santé et politiques pour l'information sur l'établissement* sur le site Web de l'ICIS à l'adresse [www.icis.ca](http://www.icis.ca).

Pour assurer l'anonymat de chaque IAA, les tableaux de données avec des cellules comprenant des valeurs de 1 à 4 ont été supprimés du présent document. Cette situation peut être sans importance dans les provinces et les territoires plus peuplés; malgré cela, l'ICIS s'engage à protéger toute information de nature confidentielle sur les IAA.

Cependant, la suppression de cellules ne s'applique pas aux valeurs « Non précisé » et « Inconnu » dans les tableaux de données. En effet, la suppression de cellules a pour but de protéger l'anonymat. Puisqu'il est impossible de relier des réponses « Non précisé » et « Inconnu » entre les tableaux, les risques d'identification par recoupements seront minimales. Par conséquent, la suppression des valeurs « Non précisé » et « Inconnu » n'est pas nécessaire.

Les cellules comprenant des valeurs de 1 à 4 dans les tableaux des sections *Analyse des données* et *Tableaux de données* ont été remplacées par un seul astérisque (\*). Cependant, la présentation des totaux par ligne et colonne exige la suppression d'une deuxième valeur afin d'empêcher le lecteur de déterminer la valeur supprimée au moyen de la soustraction. Par conséquent, une deuxième valeur est également supprimée dans chaque ligne et colonne comportant une valeur supprimée. De façon générale, la prochaine plus petite valeur est choisie pour une suppression supplémentaire. Toutefois, dans le cas où la deuxième valeur est supérieure à 4, elle doit alors être remplacée par un symbole différent, d'où l'utilisation d'un double astérisque (\*\*). Une valeur « nulle » n'est pas supprimée.

Donc, un seul astérisque (\*) désigne les valeurs supprimées de 1 à 4, et un double astérisque (\*\*) désigne les valeurs supprimées supérieures à 4. Les remarques suivantes sont incluses dans les tableaux où les données ont été supprimées :

- \* Chiffre supprimé conformément à la politique de l'ICIS sur la protection des renseignements personnels; la valeur de la cellule varie de 1 à 4.
- \*\* Chiffre supprimé pour assurer la confidentialité; la valeur de la cellule est de 5 ou plus.

Ces politiques régissent également la diffusion des données de l'ICIS à l'égard des demandes spéciales de renseignements et des études analytiques spéciales.

## **Symboles**

Dans le présent rapport, on a employé des symboles standard et numériques partout où c'était possible de le faire.

- \* Chiffre supprimé conformément à la politique de l'ICIS sur la protection des renseignements personnels; la valeur de la cellule varie de 1 à 4.
- \*\* Chiffre supprimé pour assurer la confidentialité; la valeur de la cellule est de 5 ou plus.
- Renseignement ne s'applique pas ou n'existe pas
- .. Renseignement non recueilli par l'ICIS
- n.s. Données non soumises à l'ICIS
- < 0,1 Pourcentage inférieur à 0,05 %; valeur remplacée pour éviter l'affichage des cellules 0,0 qui ne sont pas de vraies valeurs nulles.

## **Qualité des données**

Afin d'assurer un degré élevé de précision et d'utilité dans la diffusion des données, le Service de la qualité des données de l'ICIS a élaboré un système pour évaluer et communiquer les rapports sur la qualité des données figurant dans les bases de données et les registres de l'ICIS. Le système vise les cinq dimensions de la qualité des données : actualité, exactitude, facilité d'utilisation, comparabilité et pertinence. Le paragraphe qui suit décrit brièvement l'actualité, la facilité d'utilisation et la pertinence. Par la suite, l'exactitude et la comparabilité sont décrites plus en détail puisqu'elles sont davantage liées au traitement des données.

L'actualité est assurée grâce à l'utilisation de dates limites de collecte afin de s'assurer que l'information est disponible pour l'analyse et qu'elle est publiée rapidement après la soumission des données. La facilité d'utilisation comprend la disponibilité et la documentation des données ainsi que leur facilité d'interprétation. On a déployé des efforts afin de s'assurer que ces caractéristiques sont de haute qualité pour cette publication. Étant donné que l'ICIS reçoit des conseils sur les renseignements qui seraient les plus utiles aux utilisateurs, il continuera de réviser cette dimension. La pertinence du fichier comprend l'adaptabilité et la valeur des données. La décision de recueillir l'information sur les infirmières auxiliaires autorisées a été prise en fonction du besoin important de données dans ces dimensions.

## **Exactitude**

L'exactitude est une évaluation du caractère adéquat des données par rapport à la réalité. Dans le contexte de la BDIIAA, cette évaluation vise l'exactitude des données figurant dans le document en fonction de la population cible, soit toutes les IAA qui s'inscrivent à titre de membre actif et en exercice au Canada.

Les organismes provinciaux et territoriaux de réglementation recueillent les données à des fins administratives, conformément à une entente selon laquelle un sous-ensemble des données est soumis à l'ICIS à des fins de recherche et d'analyse. Par conséquent, il est important de noter que bien que les critères d'exactitude et d'intégralité correspondant aux exigences financières et administratives d'un registre puissent être moins rigoureux que ceux de la recherche, ils sont tout de même élevés. On s'assure que ces critères resteront

élevés en améliorant les systèmes de collecte des données et en obtenant la reconnaissance par les autorités compétentes de la nécessité de produire des données de qualité.

La section qui suit souligne les points auxquels il faut faire attention lors de l'analyse des données présentées dans le document *Tendances de la main-d'œuvre des infirmières et infirmiers auxiliaires autorisés au Canada, 2003*.

### **Sous-dénombrement**

Un sous-dénombrement a lieu lorsque des données qui auraient dû être recueillies pour la base de données ne sont pas incluses. La BDIIAA fait un sous-dénombrement annuel des infirmières auxiliaires autorisées inscrites et en exercice, car les données soumises à l'ICIS ne représentent que les six premiers mois de la période d'inscription et d'obtention de permis (d'une durée de 12 mois) de chaque organisme provincial et territorial de réglementation pour garantir la diffusion des résultats en temps opportun. Presque toutes les IAA renouvellent leur inscription avant le début de la période d'inscription et d'obtention de permis, car des amendes peuvent être imposées à celles qui omettent de s'inscrire avant la fin de l'année. Elles s'exposent par ailleurs à des poursuites. Même si les répercussions sont mineures, le délai de six mois entraîne la diffusion par l'ICIS de chiffres qui ne correspondent pas aux chiffres provinciaux ou territoriaux de fin d'année, ce qui peut prêter à confusion ou soulever des litiges.

Les nouvelles inscriptions constituent une autre source de sous-dénombrement dans les données sur les IAA. Qu'il s'agisse d'une nouvelle diplômée ou d'une IAA qui s'inscrit pour la première fois dans un secteur de compétence, les nouvelles inscrites remplissent habituellement un formulaire d'inscription initiale qui diffère du formulaire de renouvellement rempli chaque année par tous les membres.

Les formulaires d'inscription initiale ne renferment pas de nombreux éléments de données de l'ICIS. Par conséquent, nombreux sont les secteurs de compétence (Île-du-Prince-Édouard, Nouvelle-Écosse, Ontario, Manitoba, Yukon et Territoires du Nord-Ouest) qui n'incluent pas ces données dans leurs soumissions à l'ICIS, situation qui entraîne le sous-dénombrement des nouvelles inscriptions dans la BDIIAA.

La section *Définir les IAA dans les données de l'ICIS* fournit une vue d'ensemble des différences entre les chiffres des organismes de réglementation et ceux de l'ICIS. Pour obtenir de plus amples renseignements, veuillez consulter la section *Définir les « IAA » dans les données de l'ICIS* de l'analyse des données.

### **Surdénombrement**

Le surdénombrement désigne l'inclusion de données au-delà de la population cible. Il n'existe actuellement pas de cas de surdénombrement dans les données sur les IAA de 2002 et de 2003.

### **Non-réponse**

Dans la BDIIAA, une non-réponse désigne la proportion de réponses « Non précisé » pour chacun des éléments de données, comme l'indique le tableau 9.

Dans le cas des IAA qui ne travaillent actuellement pas en soins infirmiers auxiliaires, on renvoie par défaut tous les éléments de données liés à l'emploi à la mention « Non précisé ». Afin de calculer le nombre de non-réponses, il est plus exact de n'inclure que les IAA à l'emploi en soins infirmiers auxiliaires.

**Tableau 9. Pourcentage des enregistrements dont les réponses portent la mention « Non précisé », selon l'élément de données et par province et territoire d'inscription, Canada, 2003**

	T.-N.-L.	Î.-P.-É.	N.-É.	N.-B.	Qc	Ont.	Man.	Sask.	Alb.	C.-B.	Yn	T.N.-O.	Canada
Sexe	0,00	0,00	0,00	0,00	0,00	0,00	0,00	0,00	0,00	0,00	0,00	0,00	0,00
Année de naissance	0,00	0,00	0,00	0,00	0,00	0,00	0,00	0,00	0,00	0,00	0,00	0,00	0,00
Formation initiale d'infirmière auxiliaire autorisée	0,00	0,00	0,00	0,00	0,00	0,00	0,00	0,00	0,00	0,00	0,00	0,00	0,00
Année de l'obtention du diplôme	0,00	0,00	0,00	0,00	0,00	1,95	0,00	0,00	0,00	0,00	0,00	1,02	0,80
Province/pays d'obtention du diplôme	28,32	0,00	0,00	0,00	100,00	0,06	0,00	0,00	0,15	4,60	0,00	0,00	25,07
Autre formation en soins infirmiers (non auxiliaires)	100,00	1,94	45,53	100,00	87,45	0,00	16,01	42,85	0,00	44,36	100,00	100,00	36,24
Formation dans un domaine autre que les sciences infirmières	0,00	1,29	41,40	100,00	95,11	58,55	14,85	40,27	0,00	43,82	100,00	100,00	57,22
Statut d'emploi	0,00	0,00	0,00	0,00	0,00	0,00	0,00	0,00	0,00	0,00	0,00	0,00	0,00
Emplois multiples	0,00	0,00	0,00	0,00	0,00	0,00	0,00	0,30	0,00	0,02	0,58	1,00	0,01
Province/territoire d'emploi	0,96	0,97	0,79	0,08	0,73	5,06	0,00	0,10	0,00	0,20	1,67	4,08	2,35
Milieu de travail (principal)	0,96	0,97	0,79	0,08	0,73	5,06	0,00	0,10	0,00	0,20	1,67	4,08	2,35
Champ d'activité (principal)	3,46	0,97	0,73	0,78	1,83	7,09	0,00	0,15	0,00	0,18	1,67	22,45	3,60
Poste (principal)	0,63	1,62	1,13	0,04	1,02	4,18	0,00	0,49	0,65	1,78	100,00	100,00	2,48
Province/pays de résidence	0,04	0,97	0,00	0,16	0,03	0,00	0,04	0,00	0,00	0,34	0,00	0,00	0,05
Code postal du lieu de résidence	0,40	0,00	0,26	0,82	0,03	0,00	0,41	0,00	0,00	0,34	0,00	10,20	0,12
Code postal de l'employeur (principal)	2,46	7,92	5,89	3,13	9,43	2,11	64,79	0,54	0,25	9,86	100,00	58,16	7,05
Date d'inscription	0,00	0,00	0,00	0,00	0,00	0,00	0,00	0,00	0,00	0,00	0,00	0,00	0,00

Source : BDIIAA, ICIS.

#### Remarques

Le tableau 9 ne comprend que les IAA qui travaillent en soins infirmiers auxiliaires.

Les valeurs de 100,00 indiquent qu'un élément de données n'a pas été soumis pour l'année de données 2003.

Pour les champs *Code postal du lieu de résidence* et *Code postal de l'employeur* (premier, deuxième et troisième), les non-réponses étaient définies comme un code postal qui ne correspondait pas à celui du Fichier de conversion des codes postaux (FCCP) de Statistique Canada publié en janvier 2003.

Le pourcentage de non-réponses varie d'un élément à l'autre, mais voici dans quelle catégorie on trouve les pourcentages les plus élevés : Formation dans un domaine autre que les soins infirmiers avec 57,2 % et Autre formation en soins infirmiers (non auxiliaires) avec 36,2 %.

L'ICIS n'a imputé aucune valeur manquante pour les données de 2003. Au lieu de cela, plusieurs éléments avec un grand pourcentage de valeurs « Non précisé » n'ont pas été inclus dans les sections *Analyse des données* et *Tableaux de données*. Dans d'autres cas, le nombre de valeurs « Non précisé » était clairement désigné dans l'analyse.

#### Collecte et saisie

La fiabilité de l'information autodéclarée, comme dans le cas des infirmières auxiliaires autorisées qui remplissent elles-mêmes leurs formulaires d'inscription et d'obtention de permis, peut être mise en doute. Toutefois, chaque organisme de réglementation fournit des documents explicatifs à ses membres afin de les aider à remplir le formulaire. Par conséquent, les données reçues de chaque province et territoire sont jugées fiables.

La saisie a aussi un effet sur l'exactitude des données si l'information n'est pas classée ou codifiée d'une manière appropriée. Pour l'instant, aucune vérification de l'exactitude de la saisie des données n'a été effectuée; il est donc impossible d'en faire l'évaluation.

## Comparabilité

La comparabilité évalue la façon dont les données de cette année se comparent à celles des années précédentes ainsi que la façon dont les données de la BDIIAA se comparent aux données sur les infirmières auxiliaires autorisées trouvées dans d'autres sources.

La comparabilité vise les données de la BDIIAA au fil du temps, comme les comparaisons intraprovinciales et interprovinciales, et la comparabilité des données de la BDIIAA avec des sources similaires.

### Données de 2003

Veillez vous référer au CD-ROM pour obtenir la liste complète des éléments de données soumis par les organismes de réglementation.

Lors de l'examen des données déclarées dans les sections *Analyse des données* et *Tableaux de données* du présent document, veuillez tenir compte des limites de comparabilité suivantes pour les données de l'année 2003.

### Données de Terre-Neuve-et-Labrador

- Terre-Neuve-et-Labrador n'a pas recueilli les éléments de données qui suivent pour les années de données 2002 et 2003 :
  - *Autre formation en soins infirmiers (non auxiliaires);*
  - *Milieu de travail (deuxième et troisième employeur);*
  - *Champ d'activité (deuxième et troisième employeur);*
  - *Poste (deuxième et troisième employeur);*
  - *Code postal du lieu de travail (deuxième et troisième employeur).*

### Données de la Nouvelle-Écosse

- On dispose maintenant des données des éléments suivants pour l'année 2003 :
  - *Milieu de travail (deuxième et troisième employeur);*
  - *Champ d'activité (deuxième et troisième employeur);*
  - *Poste (deuxième et troisième employeur).*
- Dans le cas du champ *Formation initiale d'infirmière auxiliaire*, la catégorie *Certificat* du formulaire d'inscription et d'obtention de permis s'applique à la catégorie *Diplôme* dans les données de l'ICIS.

### Données du Nouveau-Brunswick

- Le Nouveau-Brunswick n'a pas recueilli les éléments de données qui suivent pour les années de données 2002 et 2003 :
  - *Autre formation en soins infirmières (non auxiliaires);*
  - *Formation dans un domaine autre que les soins infirmiers;*
  - *Milieu de travail (troisième employeur);*
  - *Champ d'activité (troisième employeur);*
  - *Poste (troisième employeur);*
  - *Code postal du lieu de travail (troisième employeur).*

### Données du Québec

- L'élément de données *Autre formation d'infirmière auxiliaire autorisée* est maintenant recueilli pour l'année 2003.
- En 2002, le sous-élément *Agence de services à domicile* n'a pas été soumis correctement en raison d'une erreur de mappage. On l'a remplacé par le sous-élément *Agence privée de soins infirmiers/service privé* en 2003.
- Dans le cas du champ *Lieu d'obtention du diplôme*, tous les enregistrements ont été renvoyés par défaut à « Non précisé » pour l'année de données 2003.
- *Milieu de travail* (premier, deuxième et troisième employeur) — Les données du sous-élément *Centre de santé mentale* n'ont pas été recueillies pour les années 2002 et 2003, car ce type d'établissement, tel que défini dans le document *Système des infirmières et infirmiers auxiliaires autorisés — Dictionnaire des données et spécifications pour la soumission des données*, n'existe pas au Québec.

### Données de l'Ontario

- *Milieu de travail* — L'Ordre des infirmières et infirmiers de l'Ontario (OIIO) a jumelé les catégories *Hôpital de réadaptation* et *Hôpital de soins de longue durée* sur son formulaire d'inscription de 2003. Ce changement a entraîné l'augmentation apparente du nombre d'IAA travaillent en réadaptation et en soins de convalescence en 2003, par rapport à 2002.
- *Champ d'activité* — L'OIIO a supprimé la catégorie *Soins à domicile* de son formulaire d'inscription de 2003 et recueille des données sur ce groupe sous la nouvelle catégorie *Infirmière en santé communautaire/infirmière visiteuse* qui remplace la catégorie *Santé communautaire/publique* utilisée au cours des années précédentes. La catégorie *Soins de longue durée* de la section *Sphère d'exercice* est nouvelle et elle correspond à la catégorie de l'ICIS *Gériatrie/soins de longue durée*. Cette différence a provoqué une hausse en 2003, par comparaison avec 2002.
- *Nombre d'IAA travaillant en soins infirmiers auxiliaires* — On a mis au point une nouvelle méthodologie pour la déclaration du *Statut d'emploi* en vue de la préparation et de la soumission des données de 2003 de l'Ontario. Auparavant, lorsqu'une IAA omettait de préciser son statut d'emploi (c.-à-d. temps plein, temps partiel ou emploi occasionnel) sur son formulaire d'inscription, on le renvoyait par défaut à « Non précisé » au moment de la soumission des données à l'ICIS. Selon la méthodologie de traitement et de déclaration de l'ICIS, les IAA qui omettent de préciser leur statut d'emploi sont exclues des statistiques finales, car les chiffres de l'ICIS n'englobent que les IAA employées à temps plein, à temps partiel ou à titre occasionnel. Par conséquent, certaines IAA travaillant en soins infirmiers auxiliaires ont été exclues des analyses par erreur.

Une nouvelle méthode mise au point pour l'année de données 2003 par l'ICIS et l'Ordre des infirmières et infirmiers de l'Ontario (OIIO) [le fournisseur de données sur les IA et les IAA de l'Ontario] améliore l'exactitude des statistiques de l'ICIS. Depuis l'année de données 2003, les IAA qui ont un employeur en soins infirmiers auxiliaires, mais qui omettent de préciser leur statut d'emploi (c.-à-d. temps plein, temps partiel ou emploi occasionnel) sont présentées à l'ICIS sous la catégorie *Travaillent en soins infirmiers auxiliaires (statut inconnu)*. Étant donné que l'on considère maintenant que ces IAA occupent un emploi, leurs données sont incluses dans les statistiques finales de l'ICIS.

Les lecteurs pourront constater que le nombre d'enregistrements dont les réponses au champ *Statut d'emploi* portent la mention « Non précisé » a diminué considérablement en 2003.

La méthodologie améliorée a eu pour résultat la production de statistiques plus exactes qui concordent davantage avec les statistiques publiées par l'Ordre des infirmières et infirmiers de l'Ontario. Cependant, elle aura des répercussions sur les analyses des tendances. Il est très important de noter, toutefois, que l'augmentation observée dans les statistiques de l'Ontario entre 2002 et 2003 résulte principalement de l'amélioration de la méthodologie, et non d'une augmentation réelle de l'effectif de la main-d'œuvre des IAA. Veuillez communiquer avec le conseiller, Bases de données sur les soins infirmiers, pour obtenir de plus amples renseignements sur la collecte, le traitement et la déclaration des données de la BDIIAA.

- *Statut temps plein/temps partiel* — On a utilisé une méthodologie différente pour l'année de données 2003. Veuillez consulter la section *Statut d'emploi* plus haut pour obtenir des détails.
- *Emplois multiples* — L'OIIO a mappé les personnes inscrites qui ont choisi l'option « Non précisé » sur leur formulaire à l'option « Non » de l'élément *Emplois multiples*. Ce mappage a entraîné l'augmentation apparente du pourcentage d'enregistrement « Non précisé ».
- L'OIIO n'a pas recueilli les éléments de données suivants pour les années de donnée 2002 et 2003 :
  - *Autre formation d'infirmière auxiliaire;*
  - *Milieu de travail (deuxième et troisième employeur);*
  - *Champ d'activité (deuxième et troisième employeur);*
  - *Poste (deuxième et troisième employeur);*
  - *Code postal du lieu de travail (deuxième et troisième employeur).*
- Remarque : *Formation initiale d'infirmière auxiliaire* — Pour les années de données 2002 et 2003, les IAA qui ont reçu une formation régulière en soins infirmiers auxiliaires ou dont le niveau d'expérience a été reconnu comme équivalent ont été codifiées sous le sous-élément *Diplôme* à l'ICIS. Les IAA n'ayant pas reçu de formation régulière sont codifiées sous le sous-élément *Équivalence* à l'ICIS.

### Données du Manitoba

- La période d'inscription du Manitoba est passée du 30 novembre au 31 octobre depuis l'année de données 2003. Par conséquent, les données de l'ICIS ne comprennent que les IAA qui se sont inscrites entre le 1<sup>er</sup> décembre 2002 et le 31 mai 2003.
- *Milieu de travail* — Pour 2003, l'élément *Santé communautaire* a été mappé de façon plus convenable en deux catégories : *Centre de santé communautaire* et *Agence de services à domicile*.

### Données de la Saskatchewan

- *Statut d'emploi* — Pour l'année de données 2003, afin de mieux refléter le nombre d'IAA travaillant en Saskatchewan, l'ICIS a classé les IAA qui travaillaient en soins infirmiers auxiliaires mais qui n'ont pas précisé leur statut d'emploi (p. ex. temps plein, temps partiel ou emploi à titre occasionnel) dans la catégorie *Travaille en soins infirmiers auxiliaires (statut inconnu)*.
- *Statut temps plein/temps partiel* — On s'est servi de la même méthodologie que celle de la catégorie *Statut d'emploi*. Veuillez consulter la section *Statut d'emploi* plus haut pour obtenir des détails.
- *Formation initiale d'infirmière auxiliaire* — En ce qui concerne ce champ, la *Saskatchewan Association of Licensed Practical Nurses (SALPN)* a ajouté sur son formulaire d'inscription et d'obtention de permis les options *Certificat* et *Diplôme* comme niveau de formation atteint au cours des 12 derniers mois. Pour l'année de données 2003, une faible proportion de nouvelles inscriptions portent le statut « Diplôme » et une forte proportion (32,6 %) portent la mention « Non précisé » sur le formulaire d'inscription et d'obtention de permis. La SALPN pense que ce champ n'était pas assez clair sur le formulaire et il est possible que certains membres aient coché « Non précisé » au lieu de « Diplôme ». Dans les années à venir, on joindra davantage de documentation au formulaire d'inscription et d'obtention de permis. Pour l'année de données 2003, la catégorie *Diplôme* du champ *Formation initiale d'infirmière auxiliaire* est sous-représentée.

### Données de l'Alberta

- *Milieu de travail* — En raison de la restructuration du réseau de la santé menée en Alberta par les régies régionales de la santé, de nombreux hôpitaux possèdent des unités de soins de longue durée ou des centres de soins infirmiers. Cela a provoqué une diminution du nombre de personnes inscrites à avoir choisi le sous-élément *Hôpital (soins généraux, maternité, pédiatrie, psychiatrie)*.
- *Emplois multiples* — Pour l'année de données 2003, les enregistrements qui contiennent des non-réponses ont été renvoyés par défaut à « Non »; en 2002, les non-réponses ont été classées sous « Non précisé ».

### Données de la Colombie-Britannique

- On dispose maintenant des données de l'élément *Statut temps plein/temps partiel* pour l'année de données 2003.

### Données du Yukon

- On dispose maintenant des données des éléments suivants pour l'année 2003 :
  - *Sexe;*
  - *Année de naissance;*
  - *Statut d'emploi;*
  - *Statut temps plein/temps partiel;*
  - *Milieu de travail (deuxième employeur);*
  - *Champ d'activité (deuxième employeur);*



- Le Yukon n'a pas recueilli les éléments de données suivants pour les années de données 2002 et 2003 :
  - *Autre formation d'infirmière auxiliaire;*
  - *Autre formation en soins infirmiers (non auxiliaires);*
  - *Formation dans un domaine autre que les soins infirmiers;*
  - *Milieu de travail (troisième employeur);*
  - *Champ d'activité (troisième employeur);*
  - *Poste (premier, deuxième et troisième employeur);*
  - *Code postal du lieu de travail (premier, deuxième et troisième employeur).*
- Lieu d'emploi — Pour les années de données 2002 et 2003, ce champ a été dérivé des champs Code postal du lieu de résidence et Lieu de l'employeur.
- Lieu de résidence — Pour les années de données 2002 et 2003, ce champ a été dérivé du champ Code postal du lieu de résidence.
- Champ d'activité — Pour les années de données 2002 et 2003, tous les enregistrements ayant plus d'un champ d'activité ont été codifiés sous le sous-élément Plusieurs domaines cliniques à l'ICIS.

#### **Données des Territoires du Nord-Ouest**

- En 2003, on a changé le formulaire de renouvellement afin de recueillir des données plus précises et pertinentes. Ce changement a permis d'obtenir un portrait plus exact des chiffres totaux sur les IAA par rapport à l'année précédente. Étant donné que le nombre total d'inscriptions à titre d'IAA dans les Territoires du Nord-Ouest est très faible, il existe des différences considérables dans les pourcentages entre 2002 et 2003. Pour cette raison, il faut faire preuve de prudence lorsque l'on effectue des comparaisons entre les données de 2002 et 2003.
- On dispose des données des éléments suivants pour l'année 2003 :
  - *Milieu de travail (deuxième employeur);*
  - *Champ d'activité (deuxième employeur);*
- Les Territoires du Nord-Ouest n'ont pas recueilli les éléments de données qui suivent depuis l'année de données 2003 :
  - *Autre formation d'infirmière auxiliaire;*
  - *Autre formation en soins infirmiers (non auxiliaires);*
  - *Formation dans un domaine autre que les soins infirmiers;*
  - *Milieu de travail (troisième employeur);*
  - *Champ d'activité (troisième employeur);*
  - *Poste (premier, deuxième et troisième employeur);*
  - *Code postal du lieu de travail (deuxième et troisième employeur).*

## Données historiques

La présente publication fournit les données sur les IAA des années 2002 et 2003. Les données antérieures sur les IAA ont été présentées dans le rapport *Tendances relatives au personnel de la santé du Canada* (auparavant intitulé *Le personnel de la santé*). Parmi les nombres totaux qui y étaient déclarés se trouvaient les chiffres sur les IAA actives et non actives et le nombre de diplômées de 1988 à 2002.

Ces données ne se comparent pas à celles de la présente série et ne peuvent pas être combinées aux données présentées ici aux fins d'établissement des tendances.

## Comparabilité avec d'autres sources

Les données de la BDIIAA utilisées dans les documents, les communiqués, les demandes spéciales de renseignements et les études spéciales de l'ICIS ne correspondront pas aux données des organismes provinciaux et territoriaux de réglementation pour les raisons suivantes :

- **Période de collecte** — Les statistiques diffusées par les organismes provinciaux et territoriaux sont des statistiques de fin d'année qui comprennent toutes les inscriptions et obtentions de permis reçues au cours de la période d'inscription et d'obtention de permis de 12 mois. Par contre, l'ICIS ne recueille les données que des six premiers mois de chaque période d'inscription de 12 mois, dans le but de garantir une diffusion d'information en temps opportun. Bien que le sous-dénombrement qui en résulte soit habituellement inférieur à 5 %, les chiffres diffusés par l'ICIS seront moins élevés que ceux des provinces et des territoires.
- **Validation et traitement de l'ICIS** — La base de données de l'ICIS n'est pas une fusion de données provinciales et territoriales. Lorsque les fichiers de données sont soumis, l'ICIS élimine de l'analyse les enregistrements qui ne reflètent pas le principal secteur de compétence d'emploi. Cette élimination est faite afin de permettre à l'ICIS de déterminer avec exactitude la taille de la main-d'œuvre des IAA au Canada. Habituellement, les associations, les collèges et les conseils provinciaux et territoriaux ne repèrent et n'éliminent pas ces inscriptions secondaires (aussi appelées « doubles interprovinciaux »).
- **Différences entre les définitions** — Généralement, les organismes de réglementation fournissent le nombre total d'inscriptions de membres « actifs » reçues au cours de l'année d'inscription. Une inscription de membre actif permet à l'IAA de travailler dans ce secteur de compétence, mais ne permet pas de faire la distinction entre les IAA qui travaillent en soins infirmiers auxiliaires et celles qui ne travaillent pas en soins infirmiers auxiliaires. Le nombre total de membres actifs représente le nombre *maximum* d'IAA admissibles à travailler dans un secteur de compétence particulier au cours de cette année-là. Par contre, l'ICIS sépare le nombre total de membres actifs en quatre catégories : travaille en soins infirmiers auxiliaires, travaille dans un domaine autre que les soins infirmiers auxiliaires, sans emploi et non précisé. L'ICIS ne fournit que le nombre d'IAA qui travaillent en soins infirmiers auxiliaires au moment de l'inscription. Les IAA qui travaillent dans un domaine autre que les soins infirmiers auxiliaires, celles sans emploi et celles qui omettent de déclarer leur statut d'emploi sont retirées de la plupart des analyses de l'ICIS.

- **Nettoyage des données provinciales et territoriales** — Plusieurs provinces et territoires révisent les données des inscriptions à la fin de l'année et « nettoient » les éventuels problèmes de qualité des données. Étant donné que l'ICIS reçoit les données à la fin du délai de six mois, ce nettoyage n'a pas encore eu lieu. Par conséquent, si une province ou un territoire réduit le nombre d'enregistrements « Non précisé » d'un champ en particulier, cette correction ne sera pas reflétée dans la base de données de l'ICIS.

## Concepts et variables

### Concepts clés

La méthodologie et le contenu uniques de la BDIIAA en font un outil utile pour la planification et la recherche touchant les ressources en personnel infirmier auxiliaire. En effet, la BDIIAA est la seule base de données nationale sur le personnel infirmier auxiliaire autorisé au Canada.

La collecte des données destinées à la BDIIAA n'est pas faite au moyen d'une enquête. Étant donné que l'inscription et l'obtention d'un permis sont obligatoires pour obtenir l'autorisation d'exercer, chaque IAA doit remplir le formulaire provincial ou territorial d'inscription et d'obtention de permis pertinent pour exercer. Comme les données de la

BDIIAA ne sont pas extrapolées à partir d'un petit échantillon de la population, les résultats obtenus sont à l'abri d'erreurs d'échantillonnage et ne nécessitent pas d'intervalle de confiance aux fins du calcul de l'exactitude de l'échantillon.

L'identification et l'élimination des inscriptions secondaires augmentent l'utilité de la BDIIAA, puisque celle-ci n'est pas le résultat d'une simple fusion des résultats provinciaux et territoriaux. L'élimination des IAA inscrites simultanément dans plus d'une province ou d'un territoire réduit considérablement les comptages en double, ce qui permet des comparaisons plus exactes à l'échelle nationale et interprovinciale.

De plus, l'introduction d'une variable *Statut d'emploi* permet une analyse des données sur les IAA travaillant en soins infirmiers auxiliaires seulement. L'élimination des IAA qui ne travaillent pas dans ce domaine reflète plus exactement le nombre réel d'IAA qui dispensent ce type de soins au Canada et permet une analyse indépendante des personnes inscrites qui ne travaillent pas en soins infirmiers auxiliaires.

La série complète de données démographiques, d'emploi et de formation recueillie pour la BDIIAA sert d'appui à l'analyse de plusieurs variables relatives au nombre et à la répartition que l'on ne trouve pas ailleurs. De plus, la collecte d'information sur le code postal permet des comparaisons géographiques et une analyse spatiale, même dans le temps.

### Définitions des données

Chaque élément de données énuméré correspond à un champ dans l'enregistrement de l'infirmière auxiliaire autorisée. Seuls les éléments de données utilisés dans les tableaux contenus dans le document *Tendances de la main-d'œuvre des infirmières et infirmiers auxiliaires autorisés au Canada, 2003* sont décrits ci-dessous. Pour obtenir la liste complète des éléments de données contenus dans la BDIIAA et un exemplaire du dictionnaire des données, veuillez vous adresser au conseiller, Bases de données sur les soins infirmiers.

### *Année de données*

Fait référence à l'année de données. Les IAA s'inscrivent dans l'année courante (année de référence) pour travailler durant l'année suivante (année de données).

### *Province ou territoire d'inscription*

Province ou territoire dans laquelle ou lequel une IAA s'inscrit pour pratiquer en soins infirmiers auxiliaires. On utilise les codes de province et de pays de Statistique Canada.

### *Numéro d'identification*

Numéro de série unique à une IAA dans une province ou un territoire d'inscription et d'obtention de permis en particulier.

### *Sexe*

Masculin, Féminin et Non précisé, tel que soumis à l'ICIS. Toute inscription *Non précisé* est convertie au statut *Féminin* dans le processus de validation.

### *Année de naissance*

Année de naissance de quatre chiffres.

### *Âge*

Généré à partir de l'année de naissance. Si l'année de naissance est valide, alors l'âge = année des données - année de naissance.

### *Formation initiale d'infirmière auxiliaire*

Programme de formation de base ou équivalent qui prépare une IAA à l'admission à la pratique et qui mène à l'autorisation d'exercer initiale de l'IAA. Voici les réponses acceptées :

- Diplôme;
- Formation initiale équivalente :  
*L'évaluation d'équivalence des organismes de réglementation des IAA permet l'autorisation initiale d'exercer comme IAA.*
- Non précisé.

### *Lieu d'obtention du diplôme*

Province, territoire ou pays où la formation initiale d'infirmière auxiliaire a été effectuée. On utilise les codes de province et de pays de Statistique Canada.

### *Autre formation d'infirmière auxiliaire*

Formation en soins infirmiers auxiliaires ou formation spécialisée d'IAA suivie au cours des 12 derniers mois, autre que la formation initiale d'infirmière auxiliaire ou une équivalence, menant à un certificat ou à un diplôme non universitaire. Voici les réponses acceptées :

- Non;
- Oui;
- Non précisé.

### *Autre formation en soins infirmiers (non auxiliaires)*

Niveau d'étude le plus élevé dans un domaine se rapportant aux soins infirmiers, autre que les soins infirmiers auxiliaires. Voici les réponses acceptées :

- Diplôme en sciences infirmières;
- Baccalauréat ès sciences infirmières;
- Maîtrise ès sciences infirmières;
- Doctorat ès sciences infirmières;
- Aucune;
- Non précisé.

### *Formation dans un domaine autre que les soins infirmiers*

Niveau de formation le plus élevé dans un domaine autre que les soins infirmiers. Voici les réponses acceptées :

- Diplôme;
- Baccalauréat;
- Maîtrise;
- Doctorat;
- Aucune;
- Non précisé.

### *Emplois multiples*

Personne employée comme IAA par plus d'un employeur. Voici les réponses acceptées :

- Non;
- Oui;
- Non précisé.

### *Statut d'emploi (auparavant appelé Statut d'emploi dérivé)*

L'ICIS a élaboré une méthode permettant de combiner les données contenues dans les champs *Statut d'emploi* et *Statut temps/temps partiel*. Grâce à cette méthode, il est possible de réunir avec exactitude les données sur le travail à temps plein, à temps partiel et à titre occasionnel en un seul tableau, ce qui augmente considérablement le potentiel analytique.

Dans le cas des IAA qui travaillent en soins infirmiers auxiliaires, on a combiné les catégories *Emploi régulier* et *Emploi occasionnel* du champ *Statut d'emploi* aux catégories *Temps plein*, *Temps partiel* et *Non précisé* du champ *Statut temps plein/temps partiel* afin de créer les catégories suivantes : Temps plein, Temps partiel, Occasionnel et Travaille en soins infirmiers auxiliaires (statut inconnu). Cette dernière catégorie comprend les IAA qui occupent un emploi en soins infirmiers auxiliaires, mais dont on ne connaît pas le statut temps plein/temps partiel.

Par conséquent, on définit le *Statut d'emploi* comme l'emploi actuel dans un ou plusieurs domaines directement associé(s) à la pratique des soins infirmiers auxiliaires : soins directs, administration, formation ou recherche. Le statut est déclaré par l'intéressé en fonction des pratiques d'embauche de l'employeur ou de la convention collective. Il repose sur le « statut officiel » avec l'employeur principal. Reflète l'emploi de la personne inscrite au moment où elle a rempli le formulaire ou au moment où l'inscription et le permis entrent en vigueur. Voici les réponses acceptées :

- **Travaille en soins infirmiers auxiliaires (temps plein)**  
Désigne un horaire de travail qui garantit un nombre fixe d'heures de travail par période de paie. Peut être défini par l'employeur comme à temps plein, mais reflète l'emploi permanent, même s'il est d'une durée limitée;
- **Travaille en soins infirmiers auxiliaires (temps partiel)**  
Désigne un horaire de travail qui garantit un nombre fixe ou variable d'heures de travail par période de paie n'équivalant pas ou ne dépassant pas, habituellement, les heures à temps plein.
- **Travaille en soins infirmiers auxiliaires (occasionnel)**  
Désigne un horaire de travail qui ne garantit pas un nombre fixe d'heures de travail par période de paie;
- **Travaille en soins infirmiers auxiliaires (statut inconnu)**  
Reflète l'emploi de la personne en soins infirmiers auxiliaires, même si on ne connaît pas son statut temps plein/temps partiel.
- **Travaille dans un domaine autre que les soins infirmiers auxiliaires et cherche un emploi en soins infirmiers auxiliaires;**
- **Travaille dans un domaine autre que les soins infirmiers auxiliaires et ne cherche pas d'emploi en soins infirmiers auxiliaires;**
- **Sans emploi et cherche un emploi en soins infirmiers auxiliaires;**
- **Sans emploi et ne cherche pas d'emploi en soins infirmiers auxiliaires;**
- **Non précisé.**

### *Milieu de travail*

Milieu principal d'emploi, selon le premier, le deuxième et le troisième employeur. Voici les réponses acceptées :

- Hôpital (soins généraux, maternité, pédiatrie, psychiatrie);
- Centre de santé mentale;
- Poste infirmier (région éloignée ou clinique);
- Centre de réadaptation/de convalescence;
- Centre de soins infirmiers/établissement de soins de longue durée;
- Agence de services à domicile;
- Centre de santé communautaire;
- Entreprise commerciale/industrie/bureau de santé du travail;
- Agence privée de soins infirmiers/service privé;
- Emploi autonome;

- Cabinet de médecin/unité de soins à la famille;
- Établissement de formation;
- Association/gouvernement;
- Autre;
- Non précisé.

### *Lieu d'emploi*

Province, territoire ou pays de l'emploi principal. On utilise les codes de province et de pays de Statistique Canada.

### *Champ d'activité*

Les activités principales au sein de l'organisme ou de l'établissement de l'emploi principal sont réparties en quatre champs d'activités principaux selon le premier, le deuxième et le troisième employeur : les soins directs, l'administration, la formation et la recherche. Voici les réponses acceptées :

- |   |  |
|---|--|
| <ul style="list-style-type: none"> <li>• <b>Soins directs</b> <ul style="list-style-type: none"> <li>Médecine/chirurgie</li> <li>Psychiatrie/santé mentale</li> <li>Pédiatrie</li> <li>Maternité et nouveau-né</li> <li>Gériatrie/soins de longue durée</li> <li>Soins intensifs</li> <li>Santé communautaire</li> <li>Soins ambulatoires</li> <li>Services à domicile</li> <li>Santé du travail</li> <li>Salle d'opération/de réveil</li> <li>Soins d'urgence</li> <li>Plusieurs domaines cliniques</li> <li>Oncologie</li> <li>Réadaptation</li> <li>Soins palliatifs</li> <li>Autres soins aux patients</li> </ul> </li> </ul> | <ul style="list-style-type: none"> <li>• <b>Administration</b> <ul style="list-style-type: none"> <li>Services infirmiers</li> <li>Formation en sciences infirmières</li> <li>Autres services administratifs</li> </ul> </li> <li>• <b>Formation</b> <ul style="list-style-type: none"> <li>Enseignement aux étudiants</li> <li>Enseignement aux employés</li> <li>Enseignement aux patients/clients</li> <li>Autre formation</li> </ul> </li> <li>• <b>Recherche</b> <ul style="list-style-type: none"> <li>Recherche infirmière uniquement</li> <li>Autre recherche</li> </ul> </li> <li>• <b>Non précisé</b></li> </ul> |
|---|--|

### *Poste*

Rôle actuel dans le milieu de travail principal, selon le titre ou la description du poste et le premier, le deuxième et le troisième employeur. Voici les réponses acceptées :

- Infirmière auxiliaire de chevet/infirmière en santé communautaire;
- Instructrice ou professeure;
- Coordonnatrice de la gestion des soins;
- Spécialité d'IAA;
- Autre;
- Non précisé.

### *Lieu de résidence*

Province, territoire ou pays de la résidence principale. On utilise les codes de provinces et de pays de Statistique Canada.

### **Confidentialité et protection des renseignements personnels**

Le Secrétariat à la protection des renseignements personnels de l'ICIS a élaboré une série de directives afin de préserver la confidentialité des données transmises à l'ICIS. Vous pouvez avoir accès aux documents intitulés *Le respect de la vie privée et la confidentialité des renseignements personnels sur la santé à l'ICIS : Principes et politiques pour la protection de l'information sur la santé et politiques pour l'information sur l'établissement* et *Évaluation des incidences sur la vie privée des Bases de données sur les soins infirmiers* sur le site Web de l'ICIS. Ces politiques régissent la diffusion des données dans les publications, les communiqués, le site Web de l'ICIS, les demandes spéciales de renseignements et les études spéciales.

Conformément à ces directives, l'ICIS empêche la divulgation par recoupements en agrégeant les données de la BDIIAA destinées aux publications et aux demandes spéciales de renseignements. Dans le cas où l'agrégation des données est soit inadéquate, soit infaisable, les cellules comprenant des valeurs de 1 à 4 ont été expressément supprimées avant la diffusion. Ces politiques garantissent la protection des renseignements personnels de l'ensemble du personnel infirmier auxiliaire autorisé, quelle que soit la taille de la province ou du territoire ou le lieu de travail.

Les études analytiques spéciales exigent souvent la divulgation de données au niveau de l'enregistrement. Pour ce qui est des données de la BDIIAA, cette information constitue le niveau le plus détaillé des données fournies par les organismes provinciaux et territoriaux de réglementation, et certaines sont confidentielles. Toute demande d'information sur les données au niveau de l'enregistrement doit être soumise par écrit; après quoi elle fera l'objet d'un processus d'examen obligatoire. Les identificateurs sont habituellement retirés ou encodés par l'ICIS avant la divulgation des données. De plus, les demandes d'information sur les données au niveau de l'enregistrement contenues dans la BDIIAA doivent être approuvées par le représentant provincial ou territorial compétent avant d'être publiées par l'ICIS. Chaque représentant d'organisme de réglementation se réserve le droit de demander aux chercheurs de fournir plus de renseignements avant d'autoriser la diffusion de ses données provinciales ou territoriales.

### **Publications et produits de la BDIIAA**

Le document de l'ICIS :

- *Tendances de la main-d'œuvre des infirmières et infirmiers auxiliaires autorisés au Canada, 2002*

peut être téléchargé gratuitement en format PDF à partir du site Web de l'ICIS à l'adresse [www.icis.ca](http://www.icis.ca). On peut se le procurer sur copie papier en ligne ou en communiquant avec le Bureau des commandes de l'ICIS au numéro (613) 241-7860.

Le document intitulé *Système des infirmières et infirmiers auxiliaires autorisés — Dictionnaire des données et spécifications pour la soumission des données* est également disponible sur demande auprès du conseiller, Bases de données sur les soins infirmiers. Il



souligne les éléments des données (et leurs définitions) recueillis pour la BDIIAA, de même que les spécifications de fichier envoyées aux organismes provinciaux et territoriaux de réglementation pour la soumission des données.

### **Demandes de services**

L'ICIS répond aux demandes spéciales de renseignements et aux projets analytiques spéciaux selon le principe du recouvrement des coûts en utilisant des données de la BDIIAA. Les demandes spéciales de renseignements sont généralement des demandes d'information qui n'exigent pas de ressources importantes de programmation et qui peuvent généralement être traitées au moyen du rapport standard. Les projets spéciaux exigent une planification de projet et l'apport de ressources supplémentaires.

Pour connaître les coûts associés à ces produits et services, veuillez vous adresser à la personne suivante :

Conseiller, Bases de données sur les soins infirmiers  
Institut canadien d'information sur la santé  
377, rue Dalhousie, bureau 200  
Ottawa (Ontario) K1N 9N8  
Tél. : (613) 241-7860  
Télec. : (613) 241-8120  
Adresse de courriel : [soinsinfirmiers@icis.ca](mailto:soinsinfirmiers@icis.ca)

[www.icis.ca](http://www.icis.ca)



## **Tableaux sommaires**

**A. Sommaire**

**Nombre total d'inscriptions en soins infirmiers par province et territoire d'inscription, Canada, 2003**

	T.-N.-L.	Î.-P.-É.	N.-É.	N.-B.	Qc	Ont.	Man.	Sask.	Alb.	C.-B.	Yn	T.N.-O.	Nun.	Canada
	(nombres)													
<b>IA</b>	<b>5,472</b>	<b>1,393</b>	<b>8,735</b>	<b>7,842</b>	<b>63,980</b>	<b>96,536</b>	<b>10,627</b>	<b>8,663</b>	<b>25,317</b>	<b>28,854</b>	<b>293</b>	<b>423</b>	<b>258</b>	<b>258,393</b>
Travaillent en soins infirmiers	5,430	1,373	8,498	7,186	62,494	85,187	10,034	8,503	23,964	27,711	290	414	258	241,342
Ne trav. pas en soins infirmiers	42	*	237	374	101	11,327	n/s	160	482	649	0	*	0	13,377
Non précisé	0	**	0	282	1,385	22	593	0	871	494	3	**	0	3,674
<b>IAA</b>	<b>2,779</b>	<b>**</b>	<b>3,317</b>	<b>2,574</b>	<b>16,326</b>	<b>30,138</b>	<b>2,473</b>	<b>2,131</b>	<b>5,135</b>	<b>4,736</b>	<b>**</b>	<b>98</b>	<b>..</b>	<b>70,404</b>
Trav. en soins infirmiers aux.	2,719	619	3,022	2,429	14,831	25,730	2,417	2,056	4,766	4,391	60	98	..	63,138
Ne trav. pas en soins inf. aux.	58	**	221	0	241	4,405	12	72	369	308	*	0	..	5,698
Non précisé	2	6	74	145	1,254	3	44	3	0	37	0	0	..	1,568
<b>IPA</b>	-	-	-	-	-	-	<b>979</b>	<b>957</b>	<b>1,186</b>	<b>2,087</b>	-	-	-	<b>5,209</b>
Trav. en soins infirmiers psych.	-	-	-	-	-	-	954	939	1,128	2,086	-	-	-	5,107
Ne trav. pas en soins inf. psych.	-	-	-	-	-	-	0	0	7	0	-	-	-	7
Non précisé	-	-	-	-	-	-	25	18	51	1	-	-	-	95
<b>Nombre total d'inscriptions</b>	<b>8,251</b>	<b>1,393</b>	<b>12,052</b>	<b>10,416</b>	<b>80,306</b>	<b>126,674</b>	<b>14,079</b>	<b>11,751</b>	<b>31,638</b>	<b>35,677</b>	<b>293</b>	<b>521</b>	<b>258</b>	<b>334,006</b>

**Remarques**

\* Chiffre supprimé conformément à la politique de l'ICIS sur la protection des renseignements personnels; la valeur de la cellule varie de 1 à 4

\*\* Chiffre supprimé pour assurer la confidentialité; la valeur de la cellule est de 5 et plus

- Renseignement inexistant pour la cellule en cause

.. Renseignement non soumis à l'ICIS

n/s Données non soumises

Les données de l'ICIS diffèrent des données provinciales et territoriales en raison de la collecte, du traitement et de la méthodologie de déclaration de l'ICIS.

Veillez consulter les notes méthodologiques pour obtenir des renseignements plus complets sur la collecte et la comparabilité des données de la BDI.

Source : BDI/ICIS.

## Nombre total d'inscriptions en soins infirmiers par province et territoire d'inscription, Canada, 2003

	T.-N.-L.	Î.-P.-É.	N.-É.	N.-B.	Qc	Ont.	Man.	Sask.	Alb.	C.-B.	Yn T.N.-O.	Nun.	Canada	
	(répartition en pourcentage)													
<b>IA</b>	<b>100.0</b>	<b>100.0</b>	<b>100.0</b>	<b>100.0</b>	<b>100.0</b>	<b>100.0</b>	<b>100.0</b>	<b>100.0</b>	<b>100.0</b>	<b>100.0</b>	<b>100.0</b>	<b>100.0</b>	<b>100.0</b>	<b>100.0</b>
Travaillent en soins infirmiers	99.2	98.6	97.3	91.6	97.7	88.2	94.4	98.2	94.7	96.0	99.0	97.9	100.0	93.4
Ne trav. pas en soins infirmiers	0.8	*	2.7	4.8	0.2	11.7	n/s	1.8	1.9	2.2	0.0	*	0.0	5.2
Non précisé	0.0	**	0.0	3.6	2.2	<0,1	5.6	0.0	3.4	1.7	1.0	**	0.0	1.4
<b>IAA</b>	<b>100.0</b>	<b>**</b>	<b>100.0</b>	<b>100.0</b>	<b>100.0</b>	<b>100.0</b>	<b>100.0</b>	<b>100.0</b>	<b>100.0</b>	<b>100.0</b>	<b>**</b>	<b>100.0</b>	<b>..</b>	<b>100.0</b>
Trav. en soins infirmiers aux.	97.8	**	91.1	94.4	90.8	85.4	97.7	96.5	92.8	92.7	**	100.0	..	89.7
Ne trav. pas en soins inf. aux.	2.1	**	6.7	0.0	1.5	14.6	0.5	3.4	7.2	6.5	**	0.0	..	8.1
Non précisé	0.1	**	2.2	5.6	7.7	<0,1	1.8	0.1	0.0	0.8	**	0.0	..	2.2
<b>IPA</b>	<b>-</b>	<b>-</b>	<b>-</b>	<b>-</b>	<b>-</b>	<b>-</b>	<b>100.0</b>	<b>100.0</b>	<b>100.0</b>	<b>100.0</b>	<b>-</b>	<b>-</b>	<b>-</b>	<b>100.0</b>
Trav. en soins infirmiers psych.	-	-	-	-	-	-	97.4	98.1	95.1	100.0	-	-	-	98.0
Ne trav. pas en soins inf. psych.	-	-	-	-	-	-	0.0	0.0	0.6	0.0	-	-	-	0.1
Non précisé	-	-	-	-	-	-	2.6	1.9	4.3	<0,1	-	-	-	1.8
<b>Nombre total d'inscriptions</b>	<b>100.0</b>	<b>100.0</b>	<b>100.0</b>	<b>100.0</b>	<b>100.0</b>	<b>100.0</b>	<b>100.0</b>	<b>100.0</b>	<b>100.0</b>	<b>100.0</b>	<b>100.0</b>	<b>100.0</b>	<b>100.0</b>	<b>100.0</b>

## Remarques

\* Chiffre supprimé conformément à la politique de l'ICIS sur la protection des renseignements personnels; la valeur de la cellule varie de 1 à 4

\*\* Chiffre supprimé pour assurer la confidentialité; la valeur de la cellule est de 5 et plus

- Renseignement inexistant pour la cellule en cause

.. Renseignement non soumis à l'ICIS

n/s Données non soumises

<0,1 Pourcentage inférieur à 0,05 %; valeur remplacée pour éviter l'affichage des cellules 0,0 qui ne sont pas de vraies valeurs nulles

Il se peut que les totaux ne correspondent pas à cent pour cent en raison de l'arrondissement.

Les données de l'ICIS diffèrent des données provinciales et territoriales en raison de la collecte, du traitement et de la méthodologie de déclaration de l'ICIS.

Veillez consulter les notes méthodologiques pour obtenir des renseignements plus complets sur la collecte et la comparabilité des données de la BDI.

**B. Sommaire**

**Main-d'œuvre des soins infirmiers selon le statut d'emploi et la province ou le territoire d'inscription, Canada, 2003**

	T.-N.-L.	Î.-P.-É.	N.-É.	N.-B.	Qc	Ont.	Man.	Sask.	Alb.	C.-B.	Yn	T.N.-O.	Nun.	Canada
	(nombres)													
<b>IA</b>	<b>5,430</b>	<b>1,373</b>	<b>8,498</b>	<b>7,186</b>	<b>62,494</b>	<b>85,187</b>	<b>10,034</b>	<b>8,503</b>	<b>23,964</b>	<b>27,711</b>	<b>290</b>	<b>414</b>	<b>258</b>	<b>241,342</b>
Temps plein	3,966	713	5,203	4,377	32,370	43,351	4,637	4,613	10,149	14,175	143	291	159	124,147
Temps partiel	922	597	2,353	2,120	20,308	24,383	4,782	2,940	10,103	8,702	92	55	23	77,380
Occasionnel	542	63	942	689	**	6,154	615	950	3,712	4,834	55	**	76	25,468
Inconnu	0	0	0	0	**	11,299	0	0	0	0	0	*	0	14,347
<b>IAA</b>	<b>2,719</b>	<b>619</b>	<b>3,022</b>	<b>2,429</b>	<b>14,831</b>	<b>25,730</b>	<b>2,417</b>	<b>2,056</b>	<b>4,766</b>	<b>4,391</b>	<b>60</b>	<b>98</b>	<b>..</b>	<b>63,138</b>
Temps plein	1,604	231	1,496	1,153	5,875	11,559	837	1,026	1,872	2,462	37	74	..	28,226
Temps partiel	147	232	772	793	6,857	8,600	1,358	443	2,249	564	13	10	..	22,038
Occasionnel	968	156	**	483	2,099	2,033	222	**	645	1,130	10	14	..	8,810
Inconnu	0	0	*	0	0	3,538	0	**	0	235	0	0	..	4,064
<b>IPA</b>	<b>-</b>	<b>-</b>	<b>-</b>	<b>-</b>	<b>-</b>	<b>-</b>	<b>954</b>	<b>939</b>	<b>1,128</b>	<b>2,086</b>	<b>-</b>	<b>-</b>	<b>-</b>	<b>5,107</b>
Temps plein	-	-	-	-	-	-	609	696	713	1,464	-	-	-	3,482
Temps partiel	-	-	-	-	-	-	**	**	342	369	-	-	-	1,256
Occasionnel	-	-	-	-	-	-	**	*	73	211	-	-	-	327
Inconnu	-	-	-	-	-	-	0	0	0	42	-	-	-	42
<b>Total</b>	<b>8,149</b>	<b>1,992</b>	<b>11,520</b>	<b>9,615</b>	<b>77,325</b>	<b>110,917</b>	<b>13,405</b>	<b>11,498</b>	<b>29,858</b>	<b>34,188</b>	<b>350</b>	<b>512</b>	<b>258</b>	<b>309,587</b>

**Remarques**

\* Chiffre supprimé conformément à la politique de l'ICIS sur la protection des renseignements personnels; la valeur de la cellule varie de 1 à 4

\*\* Chiffre supprimé pour assurer la confidentialité; la valeur de la cellule est de 5 et plus

- Renseignement inexistant pour la cellule en cause

.. Renseignement non soumis à l'ICIS

Les données de l'ICIS diffèrent des données provinciales et territoriales en raison de la collecte, du traitement et de la méthodologie de déclaration de l'ICIS.

Veillez consulter les notes méthodologiques pour obtenir des renseignements plus complets sur la collecte et la comparabilité des données de la BDI.

Source : BDI/ICIS.

## Main-d'œuvre des soins infirmiers selon le statut d'emploi et la province ou le territoire d'inscription, Canada, 2003

	T.-N.-L.	Î.-P.-É.	N.-É.	N.-B.	Qc	Ont.	Man.	Sask.	Alb.	C.-B.	Yn	T.N.-O.	Nun.	Canada
	(répartition en pourcentage)													
<b>IA</b>	<b>100.0</b>	<b>100.0</b>	<b>100.0</b>	<b>100.0</b>	<b>100.0</b>	<b>100.0</b>	<b>100.0</b>	<b>100.0</b>	<b>100.0</b>	<b>100.0</b>	<b>100.0</b>	<b>100.0</b>	<b>100.0</b>	<b>100.0</b>
Temps plein	73.0	51.9	61.2	60.9	51.8	50.9	46.2	54.3	42.4	51.2	49.3	70.3	61.6	51.4
Temps partiel	17.0	43.5	27.7	29.5	32.5	28.6	47.7	34.6	42.2	31.4	31.7	13.3	8.9	32.1
Occasionnel	10.0	4.6	11.1	9.6	**	7.2	6.1	11.2	15.5	17.4	19.0	**	29.5	10.6
Inconnu	0.0	0.0	0.0	0.0	**	13.3	0.0	0.0	0.0	0.0	0.0	*	0.0	5.9
<b>IAA</b>	<b>100.0</b>	<b>100.0</b>	<b>100.0</b>	<b>100.0</b>	<b>100.0</b>	<b>100.0</b>	<b>100.0</b>	<b>100.0</b>	<b>100.0</b>	<b>100.0</b>	<b>100.0</b>	<b>100.0</b>	..	<b>100.0</b>
Temps plein	59.0	37.3	49.5	47.5	39.6	44.9	34.6	49.9	39.3	56.1	61.7	75.5	..	44.7
Temps partiel	5.4	37.5	25.5	32.6	46.2	33.4	56.2	21.5	47.2	12.8	21.7	10.2	..	34.9
Occasionnel	35.6	25.2	**	19.9	14.2	7.9	9.2	**	13.5	25.7	16.7	14.3	..	14.0
Inconnu	0.0	0.0	*	0.0	0.0	13.8	0.0	**	0.0	5.4	0.0	0.0	..	6.4
<b>IPA</b>	-	-	-	-	-	-	<b>100.0</b>	<b>100.0</b>	<b>100.0</b>	<b>100.0</b>	-	-	-	<b>100.0</b>
Temps plein	-	-	-	-	-	-	63.8	74.1	63.2	70.2	-	-	-	68.2
Temps partiel	-	-	-	-	-	-	**	**	30.3	17.7	-	-	-	24.6
Occasionnel	-	-	-	-	-	-	**	*	6.5	10.1	-	-	-	6.4
Inconnu	-	-	-	-	-	-	0.0	0.0	0.0	2.0	-	-	-	0.8
<b>Total</b>	<b>100.0</b>	<b>100.0</b>	<b>100.0</b>	<b>100.0</b>	<b>100.0</b>	<b>100.0</b>	<b>100.0</b>	<b>100.0</b>	<b>100.0</b>	<b>100.0</b>	<b>100.0</b>	<b>100.0</b>	<b>100.0</b>	<b>100.0</b>

## Remarques

\* Chiffre supprimé conformément à la politique de l'ICIS sur la protection des renseignements personnels; la valeur de la cellule varie de 1 à 4

\*\* Chiffre supprimé pour assurer la confidentialité; la valeur de la cellule est de 5 et plus

- Renseignement inexistant pour la cellule en cause

.. Renseignement non soumis à l'ICIS

Il se peut que les totaux ne correspondent pas à cent pour cent en raison de l'arrondissement.

Les données de l'ICIS diffèrent des données provinciales et territoriales en raison de la collecte, du traitement et de la méthodologie de déclaration de l'ICIS.

Veillez consulter les notes méthodologiques pour obtenir des renseignements plus complets sur la collecte et la comparabilité des données de la BDI.

**C. Sommaire**

**Main-d'œuvre des soins infirmiers selon le milieu de travail et la province ou le territoire d'inscription, Canada, 2003**

	T.-N.-L.	Î.-P.-É.	N.-É.	N.-B.	Qc	Ont.	Man.	Sask.	Alb.	C.-B.	Yn	T.N.-O.	Nun.	Canada
	(nombres)													
<b>IA</b>	<b>5,430</b>	<b>1,373</b>	<b>8,498</b>	<b>7,186</b>	<b>62,494</b>	<b>85,187</b>	<b>10,034</b>	<b>8,503</b>	<b>23,964</b>	<b>27,711</b>	<b>290</b>	<b>414</b>	<b>258</b>	<b>241,342</b>
Hôpital	3,754	856	5,945	5,252	38,828	51,518	6,147	4,948	15,490	17,380	136	206	53	150,513
Org. de santé communautaire	620	131	833	381	7,932	11,277	1,470	1,536	3,083	3,625	87	122	154	31,251
Centre d'accueil	596	226	961	706	8,496	6,319	1,190	1,043	2,054	3,658	24	13	6	25,292
Autres milieux de travail	460	160	759	823	7,095	13,467	1,116	955	3,053	2,898	42	64	35	30,927
Non précisé	0	0	0	24	143	2,606	111	21	284	150	1	9	10	3,359
<b>IAA</b>	<b>2,719</b>	<b>619</b>	<b>3,022</b>	<b>2,429</b>	<b>14,831</b>	<b>25,730</b>	<b>2,417</b>	<b>2,056</b>	<b>4,766</b>	<b>4,391</b>	<b>60</b>	<b>98</b>	<b>..</b>	<b>63,138</b>
Hôpital	1,208	298	1,398	1,237	5,608	12,023	1,011	1,409	2,791	2,460	20	62	..	29,525
Org. de santé communautaire	36	**	300	61	148	2,300	183	167	405	200	0	*	..	3,834
Centre d'accueil	1,406	245	1,115	1,057	8,133	7,338	1,015	368	1,232	1,400	28	14	..	23,351
Autres milieux de travail	43	37	185	72	833	2,767	208	110	338	322	11	17	..	4,943
Non précisé	26	**	24	2	109	1,302	0	2	0	9	1	**	..	1,485
<b>IPA</b>	<b>-</b>	<b>-</b>	<b>-</b>	<b>-</b>	<b>-</b>	<b>-</b>	<b>954</b>	<b>939</b>	<b>1,128</b>	<b>2,086</b>	<b>-</b>	<b>-</b>	<b>-</b>	<b>5,107</b>
Hôpital	-	-	-	-	-	-	210	351	647	927	-	-	-	2,135
Org. de santé communautaire	-	-	-	-	-	-	387	97	218	489	-	-	-	1,191
Centre d'accueil	-	-	-	-	-	-	281	338	128	364	-	-	-	1,111
Autres milieux de travail	-	-	-	-	-	-	75	137	132	288	-	-	-	632
Non précisé	-	-	-	-	-	-	1	16	3	18	-	-	-	38
<b>Total</b>	<b>8,149</b>	<b>1,992</b>	<b>11,520</b>	<b>9,615</b>	<b>77,325</b>	<b>110,917</b>	<b>13,405</b>	<b>11,498</b>	<b>29,858</b>	<b>34,188</b>	<b>350</b>	<b>512</b>	<b>258</b>	<b>309,587</b>

**Remarques**

\* Chiffre supprimé conformément à la politique de l'ICIS sur la protection des renseignements personnels; la valeur de la cellule varie de 1 à 4

\*\* Chiffre supprimé pour assurer la confidentialité; la valeur de la cellule est de 5 et plus

- Renseignement inexistant pour la cellule en cause

.. Renseignement non soumis à l'ICIS

Les données de l'ICIS diffèrent des données provinciales et territoriales en raison de la collecte, du traitement et de la méthodologie de déclaration de l'ICIS.

Veillez consulter les notes méthodologiques pour obtenir des renseignements plus complets sur la collecte et la comparabilité des données de la BDI.



## Main-d'œuvre des soins infirmiers selon le milieu de travail et la province ou le territoire d'inscription, Canada, 2003

	T.-N.-L.	Î.-P.-É.	N.-É.	N.-B.	Qc	Ont.	Man.	Sask.	Alb.	C.-B.	Yn	T.N.-O.	Nun.	Canada
	(répartition en pourcentage)													
<b>IA</b>	<b>100.0</b>	<b>100.0</b>	<b>100.0</b>	<b>100.0</b>	<b>100.0</b>	<b>100.0</b>	<b>100.0</b>	<b>100.0</b>	<b>100.0</b>	<b>100.0</b>	<b>100.0</b>	<b>100.0</b>	<b>100.0</b>	<b>100.0</b>
Hôpital	69.1	62.3	70.0	73.1	62.1	60.5	61.3	58.2	64.6	62.7	46.9	49.8	20.5	62.4
Org. de santé communautaire	11.4	9.5	9.8	5.3	12.7	13.2	14.7	18.1	12.9	13.1	30.0	29.5	59.7	12.9
Centre d'accueil	11.0	16.5	11.3	9.8	13.6	7.4	11.9	12.3	8.6	13.2	8.3	3.1	2.3	10.5
Autres milieux de travail	8.5	11.7	8.9	11.5	11.4	15.8	11.1	11.2	12.7	10.5	14.5	15.5	13.6	12.8
Non précisé	0.0	0.0	0.0	0.3	0.2	3.1	1.1	0.2	1.2	0.5	0.3	2.2	3.9	1.4
<b>IAA</b>	<b>100.0</b>	<b>100.0</b>	<b>100.0</b>	<b>100.0</b>	<b>100.0</b>	<b>100.0</b>	<b>100.0</b>	<b>100.0</b>	<b>100.0</b>	<b>100.0</b>	<b>100.0</b>	<b>100.0</b>	..	<b>100.0</b>
Hôpital	44.4	48.1	46.3	50.9	37.8	46.7	41.8	68.5	58.6	56.0	33.3	63.3	..	46.8
Org. de santé communautaire	1.3	**	9.9	2.5	1.0	8.9	7.6	8.1	8.5	4.6	0.0	*	..	6.1
Centre d'accueil	51.7	39.6	36.9	43.5	54.8	28.5	42.0	17.9	25.8	31.9	46.7	14.3	..	37.0
Autres milieux de travail	1.6	6.0	6.1	3.0	5.6	10.8	8.6	5.4	7.1	7.3	18.3	17.3	..	7.8
Non précisé	1.0	**	0.8	0.1	0.7	5.1	0.0	0.1	0.0	0.2	1.7	**	..	2.4
<b>IPA</b>	-	-	-	-	-	-	<b>100.0</b>	<b>100.0</b>	<b>100.0</b>	<b>100.0</b>	-	-	-	<b>100.0</b>
Hôpital	-	-	-	-	-	-	22.0	37.4	57.4	44.4	-	-	-	41.8
Org. de santé communautaire	-	-	-	-	-	-	40.6	10.3	19.3	23.4	-	-	-	23.3
Centre d'accueil	-	-	-	-	-	-	29.5	36.0	11.3	17.4	-	-	-	21.8
Autres milieux de travail	-	-	-	-	-	-	7.9	14.6	11.7	13.8	-	-	-	12.4
Non précisé	-	-	-	-	-	-	0.1	1.7	0.3	0.9	-	-	-	0.7
<b>Total</b>	<b>100.0</b>	<b>100.0</b>	<b>100.0</b>	<b>100.0</b>	<b>100.0</b>	<b>100.0</b>	<b>100.0</b>	<b>100.0</b>	<b>100.0</b>	<b>100.0</b>	<b>100.0</b>	<b>100.0</b>	<b>100.0</b>	<b>100.0</b>

## Remarques

\* Chiffre supprimé conformément à la politique de l'ICIS sur la protection des renseignements personnels; la valeur de la cellule varie de 1 à 4

\*\* Chiffre supprimé pour assurer la confidentialité; la valeur de la cellule est de 5 et plus

- Renseignement inexistant pour la cellule en cause

.. Renseignement non soumis à l'ICIS

Il se peut que les totaux ne correspondent pas à cent pour cent en raison de l'arrondissement.

Les données de l'ICIS diffèrent des données provinciales et territoriales en raison de la collecte, du traitement et de la méthodologie de déclaration de l'ICIS.

Veillez consulter les notes méthodologiques pour obtenir des renseignements plus complets sur la collecte et la comparabilité des données de la BDI.

**D.Sommaire**

**Main-d'oeuvre des soins infirmiers selon le champ d'activité et la province ou le territoire d'inscription, Canada, 2003**

	T.-N.-L.	Î.-P.-É.	N.-É.	N.-B.	Qc	Ont.	Man.	Sask.	Alb.	C.-B.	Yn	T.N.-O.	Nun.	Canada
	(nombres)													
<b>IA</b>	<b>5 430</b>	<b>1 373</b>	<b>8 498</b>	<b>7 186</b>	<b>62 494</b>	<b>85 187</b>	<b>10 034</b>	<b>8 503</b>	<b>23 964</b>	<b>27 711</b>	<b>290</b>	<b>414</b>	<b>258</b>	<b>241 342</b>
Soins directs	4 832	1 227	7 580	6 501	50 388	71 448	8 554	7 577	21 015	24 850	253	353	228	204 806
Administration	336	**	417	410	2 657	5 251	723	514	1 038	1 160	20	25	**	12 663
Formation	207	**	379	225	2 132	4 230	493	339	1 051	1 387	12	28	*	10 532
Recherche	55	5	122	23	793	876	169	50	270	215	0	0	0	2 578
Non précisé	0	0	0	27	6 524	3 382	95	23	590	99	5	8	10	10 763
<b>IAA</b>	<b>2 719</b>	<b>619</b>	<b>3 022</b>	<b>2 429</b>	<b>14 831</b>	<b>25 730</b>	<b>2 417</b>	<b>2 056</b>	<b>4 766</b>	<b>4 391</b>	<b>60</b>	<b>98</b>	<b>..</b>	<b>63 138</b>
Soins directs	2 621	607	2 965	2 319	14 512	23 138	2 373	2 024	4 693	4 324	58	76	..	59 710
Admin./Formation/Recherche	*	6	35	91	48	768	44	29	73	59	*	0	..	1 158
Non précisé	**	6	22	19	271	1 824	0	3	0	8	**	22	..	2 270
<b>IPA</b>	<b>-</b>	<b>-</b>	<b>-</b>	<b>-</b>	<b>-</b>	<b>-</b>	<b>954</b>	<b>939</b>	<b>1 128</b>	<b>2 086</b>	<b>-</b>	<b>-</b>	<b>-</b>	<b>5 107</b>
Soins directs	-	-	-	-	-	-	781	855	1 026	1 921	-	-	-	4 583
Administration	-	-	-	-	-	-	107	38	52	59	-	-	-	256
Formation/Recherche	-	-	-	-	-	-	26	25	22	70	-	-	-	143
Non précisé	-	-	-	-	-	-	40	21	28	36	-	-	-	125
<b>Total</b>	<b>8 149</b>	<b>1 992</b>	<b>11 520</b>	<b>9 615</b>	<b>77 325</b>	<b>110 917</b>	<b>13 405</b>	<b>11 498</b>	<b>29 858</b>	<b>34 188</b>	<b>350</b>	<b>512</b>	<b>258</b>	<b>309 587</b>

**Remarques**

\* Chiffre supprimé conformément à la politique de l'ICIS sur la protection des renseignements personnels; la valeur de la cellule varie de 1 à 4

\*\* Chiffre supprimé pour assurer la confidentialité; la valeur de la cellule est de 5 et plus

- Renseignement inexistant pour la cellule en cause

.. Renseignement non soumis à l'ICIS

Les données de l'ICIS diffèrent des données provinciales et territoriales en raison de la collecte, du traitement et de la méthodologie de déclaration de l'ICIS.

Veillez consulter les notes méthodologiques pour obtenir des renseignements plus complets sur la collecte et la comparabilité des données de la BDI.

Source : BDI/ICIS.

## Main-d'oeuvre des soins infirmiers selon le champ d'activité et la province ou le territoire d'inscription, Canada, 2003

	T.-N.-L.	Î.-P.-É.	N.-É.	N.-B.	Qc	Ont.	Man.	Sask.	Alb.	C.-B.	Yn	T.N.-O.	Nun.	Canada
	(nombres)													
<b>IA</b>	<b>100,0</b>	<b>100,0</b>	<b>100,0</b>	<b>100,0</b>	<b>100,0</b>	<b>100,0</b>	<b>100,0</b>	<b>100,0</b>	<b>100,0</b>	<b>100,0</b>	<b>100,0</b>	<b>100,0</b>	<b>100,0</b>	<b>100,0</b>
Soins directs	89,0	89,4	89,2	90,5	80,6	83,9	85,3	89,1	87,7	89,7	87,2	85,3	88,4	84,9
Administration	6,2	**	4,9	5,7	4,3	6,2	7,2	6,0	4,3	4,2	6,9	6,0	**	5,2
Formation	3,8	**	4,5	3,1	3,4	5,0	4,9	4,0	4,4	5,0	4,1	6,8	*	4,4
Recherche	1,0	0,4	1,4	0,3	1,3	1,0	1,7	0,6	1,1	0,8	0,0	0,0	0,0	1,1
Non précisé	0,0	0,0	0,0	0,4	10,4	4,0	0,9	0,3	2,5	0,4	1,7	1,9	3,9	4,5
<b>IAA</b>	<b>100,0</b>	<b>100,0</b>	<b>100,0</b>	<b>100,0</b>	<b>100,0</b>	<b>100,0</b>	<b>100,0</b>	<b>100,0</b>	<b>100,0</b>	<b>100,0</b>	<b>100,0</b>	<b>100,0</b>	<b>..</b>	<b>100,0</b>
Soins directs	96,4	98,1	98,1	95,5	97,8	89,9	98,2	98,4	98,5	98,5	96,7	77,6	..	94,6
Admin./Formation/Recherche	*	1,0	1,2	3,7	0,3	3,0	1,8	1,4	1,5	1,3	*	0,0	..	1,8
Non précisé	**	1,0	0,7	0,8	1,8	7,1	0,0	0,1	0,0	0,2	**	22,4	..	3,6
<b>IPA</b>	<b>-</b>	<b>-</b>	<b>-</b>	<b>-</b>	<b>-</b>	<b>-</b>	<b>100,0</b>	<b>100,0</b>	<b>100,0</b>	<b>100,0</b>	<b>-</b>	<b>-</b>	<b>-</b>	<b>100,0</b>
Soins directs	-	-	-	-	-	-	81,9	91,1	91,0	92,1	-	-	-	89,7
Administration	-	-	-	-	-	-	11,2	4,0	4,6	2,8	-	-	-	5,0
Formation/Recherche	-	-	-	-	-	-	2,7	2,7	2,0	3,4	-	-	-	2,8
Non précisé	-	-	-	-	-	-	4,2	2,2	2,5	1,7	-	-	-	2,4
<b>Total</b>	<b>100,0</b>	<b>100,0</b>	<b>100,0</b>	<b>100,0</b>	<b>100,0</b>	<b>100,0</b>	<b>100,0</b>	<b>100,0</b>	<b>100,0</b>	<b>100,0</b>	<b>100,0</b>	<b>100,0</b>	<b>100,0</b>	<b>100,0</b>

## Remarques

\* Chiffre supprimé conformément à la politique de l'ICIS sur la protection des renseignements personnels; la valeur de la cellule varie de 1 à 4

\*\* Chiffre supprimé pour assurer la confidentialité; la valeur de la cellule est de 5 et plus

- Renseignement inexistant pour la cellule en cause

.. Renseignement non soumis à l'ICIS

Il se peut que les totaux ne correspondent pas à cent pour cent en raison de l'arrondissement

Les données de l'ICIS diffèrent des données provinciales et territoriales en raison de la collecte, du traitement et de la méthodologie de déclaration de l'ICIS.

Veuillez consulter les notes méthodologiques pour obtenir des renseignements plus complets sur la collecte et la comparabilité des données de la BDI.

**E.Sommaire**

**Main-d'œuvre des soins infirmiers selon le poste et la province ou le territoire d'inscription, Canada, 2003**

	T.-N.-L.	Î.-P.-É.	N.-É.	N.-B.	Qc	Ont.	Man.	Sask.	Alb.	C.-B.	Yn	T.N.-O.	Nun.	Canada
	(nombres)													
<b>IA</b>	<b>5,430</b>	<b>1,373</b>	<b>8,498</b>	<b>7,186</b>	<b>62,494</b>	<b>85,187</b>	<b>10,034</b>	<b>8,503</b>	<b>23,964</b>	<b>27,711</b>	<b>290</b>	<b>414</b>	<b>258</b>	<b>241,342</b>
Postes de gestion	530	256	1,059	703	9,486	5,216	813	764	1,540	2,008	20	42	33	22,470
IA de chevet/communautaire	4,363	984	6,775	5,793	42,347	61,228	7,425	6,952	18,927	22,225	212	295	184	177,710
Autres postes	516	127	616	637	4,361	14,889	1,626	708	2,986	2,754	55	67	29	29,371
Non précisé	21	6	48	53	6,300	3,854	170	79	511	724	3	10	12	11,791
<b>IAA</b>	<b>2,719</b>	<b>619</b>	<b>3,022</b>	<b>2,429</b>	<b>14,831</b>	<b>25,730</b>	<b>2,417</b>	<b>2,056</b>	<b>4,766</b>	<b>4,391</b>	<b>60</b>	<b>98</b>	<b>..</b>	<b>63,138</b>
Postes de gestion	0	10	52	39	39	489	19	15	47	65	n/s	n/s	..	775
IAA de chevet/communautaire	2,596	529	2,810	2,071	13,937	22,212	2,349	1,817	4,477	3,547	n/s	n/s	..	56,345
Autres postes	106	70	126	318	703	1,954	49	214	211	701	n/s	n/s	..	4,452
Non précisé	17	10	34	1	152	1,075	0	10	31	78	60	98	..	1,566
<b>IPA</b>	<b>-</b>	<b>-</b>	<b>-</b>	<b>-</b>	<b>-</b>	<b>-</b>	<b>954</b>	<b>939</b>	<b>1,128</b>	<b>2,086</b>	<b>-</b>	<b>-</b>	<b>-</b>	<b>5,107</b>
Postes de gestion	-	-	-	-	-	-	100	88	92	184	-	-	-	464
IPA de chevet/communautaire	-	-	-	-	-	-	718	709	905	1,542	-	-	-	3,874
Autres postes	-	-	-	-	-	-	104	116	111	328	-	-	-	659
Non précisé	-	-	-	-	-	-	32	26	20	32	-	-	-	110
<b>Total</b>	<b>8,149</b>	<b>1,992</b>	<b>11,520</b>	<b>9,615</b>	<b>77,325</b>	<b>110,917</b>	<b>13,405</b>	<b>11,498</b>	<b>29,858</b>	<b>34,188</b>	<b>350</b>	<b>512</b>	<b>258</b>	<b>309,587</b>

**Remarques**

- Renseignement inexistant pour la cellule en cause

.. Renseignement non soumis à l'ICIS

n/s Données non soumises

Les données de l'ICIS diffèrent des données provinciales et territoriales en raison de la collecte, du traitement et de la méthodologie de déclaration de l'ICIS.

Veuillez consulter les notes méthodologiques pour obtenir des renseignements plus complets sur la collecte et la comparabilité des données de la BDI.

Source : BDI/ICIS.

## Main-d'œuvre des soins infirmiers selon le poste et la province ou le territoire d'inscription, Canada, 2003

	T.-N.-L.	Î.-P.-É.	N.-É.	N.-B.	Qc	Ont.	Man.	Sask.	Alb.	C.-B.	Yn	T.N.-O.	Nun.	Canada
	(répartition en pourcentage)													
<b>IA</b>	<b>100.0</b>	<b>100.0</b>	<b>100.0</b>	<b>100.0</b>	<b>100.0</b>	<b>100.0</b>	<b>100.0</b>	<b>100.0</b>	<b>100.0</b>	<b>100.0</b>	<b>100.0</b>	<b>100.0</b>	<b>100.0</b>	<b>100.0</b>
Postes de gestion	9.8	18.6	12.5	9.8	15.2	6.1	8.1	9.0	6.4	7.2	6.9	10.1	12.8	9.3
IA de chevet/communautaire	80.3	71.7	79.7	80.6	67.8	71.9	74.0	81.8	79.0	80.2	73.1	71.3	71.3	73.6
Autres postes	9.5	9.2	7.2	8.9	7.0	17.5	16.2	8.3	12.5	9.9	19.0	16.2	11.2	12.2
Non précisé	0.4	0.4	0.6	0.7	10.1	4.5	1.7	0.9	2.1	2.6	1.0	2.4	4.7	4.9
<b>IAA</b>	<b>100.0</b>	<b>100.0</b>	<b>100.0</b>	<b>100.0</b>	<b>100.0</b>	<b>100.0</b>	<b>100.0</b>	<b>100.0</b>	<b>100.0</b>	<b>100.0</b>	<b>100.0</b>	<b>100.0</b>	..	<b>100.0</b>
Postes de gestion	0.0	1.6	1.7	1.6	0.3	1.9	0.8	0.7	1.0	1.5	n/s	n/s	..	1.2
IAA de chevet/communautaire	95.5	85.5	93.0	85.3	94.0	86.3	97.2	88.4	93.9	80.8	n/s	n/s	..	89.2
Autres postes	3.9	11.3	4.2	13.1	4.7	7.6	2.0	10.4	4.4	16.0	n/s	n/s	..	7.1
Non précisé	0.6	1.6	1.1	<0,1	1.0	4.2	0.0	0.5	0.7	1.8	100.0	100.0	..	2.5
<b>IPA</b>	-	-	-	-	-	-	<b>100.0</b>	<b>100.0</b>	<b>100.0</b>	<b>100.0</b>	-	-	-	<b>100.0</b>
Postes de gestion	-	-	-	-	-	-	10.5	9.4	8.2	8.8	-	-	-	9.1
IPA de chevet/communautaire	-	-	-	-	-	-	75.3	75.5	80.2	73.9	-	-	-	75.9
Autres postes	-	-	-	-	-	-	10.9	12.4	9.8	15.7	-	-	-	12.9
Non précisé	-	-	-	-	-	-	3.4	2.8	1.8	1.5	-	-	-	2.2
<b>Total</b>	<b>100.0</b>	<b>100.0</b>	<b>100.0</b>	<b>100.0</b>	<b>100.0</b>	<b>100.0</b>	<b>100.0</b>	<b>100.0</b>	<b>100.0</b>	<b>100.0</b>	<b>100.0</b>	<b>100.0</b>	<b>100.0</b>	<b>100.0</b>

## Remarques

- Renseignement inexistant pour la cellule en cause

.. Renseignement non soumis à l'ICIS

n/s Données non soumises

<0,1 Chiffre inférieur à 0,05 %; remplacement du chiffre pour éviter l'affichage des cellules 0,0 qui ne sont pas de vraies valeurs nulles

Il se peut que les totaux ne correspondent pas à cent pour cent en raison de l'arrondissement.

Les données de l'ICIS diffèrent des données provinciales et territoriales en raison de la collecte, du traitement et de la méthodologie de déclaration de l'ICIS.

Veillez consulter les notes méthodologiques pour obtenir des renseignements plus complets sur la collecte et la comparabilité des données de la BDI.

**F. Sommaire**

**Main-d'oeuvre des soins infirmiers selon les emplois multiples et la province ou le territoire d'inscription, Canada, 2003**

	T.-N.-L.	Î.-P.-É.	N.-É.	N.-B.	Qc	Ont.	Man.	Sask.	Alb.	C.-B.	Yn	T.N.-O.	Nun.	Canada
	(nombres)													
<b>IA</b>	<b>5,430</b>	<b>1,373</b>	<b>8,498</b>	<b>7,186</b>	<b>62,494</b>	<b>85,187</b>	<b>10,034</b>	<b>8,503</b>	<b>23,964</b>	<b>27,711</b>	<b>290</b>	<b>414</b>	<b>258</b>	<b>241,342</b>
Un seul empl. en soins infirmiers	4,972	1,225	7,924	6,309	54,138	76,471	9,269	6,939	19,197	20,995	224	346	201	208,210
Plusieurs empl. en soins infirmiers	440	147	574	871	8,356	8,716	765	1,544	4,520	6,716	57	64	57	32,827
Non précisé	18	1	0	6	0	0	0	20	247	0	9	4	0	305
<b>IAA</b>	<b>2,719</b>	<b>619</b>	<b>3,022</b>	<b>2,429</b>	<b>14,831</b>	<b>25,730</b>	<b>2,417</b>	<b>2,056</b>	<b>4,766</b>	<b>4,391</b>	<b>60</b>	<b>98</b>	<b>..</b>	<b>63,138</b>
Un employeur en soins inf. aux.	2,483	506	2,575	2,139	12,724	22,480	1,774	1,125	3,708	3,378	17	n/s	..	52,909
Plusieurs emp. en soins inf. aux.	236	113	447	290	2,107	3,250	643	322	1,058	942	8	n/s	..	9,416
Non précisé	0	0	0	0	0	0	0	609	0	71	35	98	..	813
<b>IPA</b>	<b>-</b>	<b>-</b>	<b>-</b>	<b>-</b>	<b>-</b>	<b>-</b>	<b>954</b>	<b>939</b>	<b>1,128</b>	<b>2,086</b>	<b>-</b>	<b>-</b>	<b>-</b>	<b>5,107</b>
Un employeur en soins inf. psych.	-	-	-	-	-	-	798	802	950	1,667	-	-	-	4,217
Plusieurs emp. en soins inf. psych.	-	-	-	-	-	-	156	137	178	419	-	-	-	890
Non précisé	-	-	-	-	-	-	0	0	0	0	-	-	-	0
<b>Total</b>	<b>8,149</b>	<b>1,992</b>	<b>11,520</b>	<b>9,615</b>	<b>77,325</b>	<b>110,917</b>	<b>13,405</b>	<b>11,498</b>	<b>29,858</b>	<b>34,188</b>	<b>350</b>	<b>512</b>	<b>258</b>	<b>309,587</b>

**Remarques**

- Renseignement inexistant pour la cellule en cause

.. Renseignement non soumis à l'ICIS

n/s Données non soumises

Les données de l'ICIS diffèrent des données provinciales et territoriales en raison de la collecte, du traitement et de la méthodologie de déclaration de l'ICIS.

Veillez consulter les notes méthodologiques pour obtenir des renseignements plus complets sur la collecte et la comparabilité des données de la BDI.

Source : BDI/ICIS.

## Main-d'œuvre des soins infirmiers selon les emplois multiples et la province ou le territoire d'inscription, Canada, 2003

	T.-N.-L.	Î.-P.-É.	N.-É.	N.-B.	Qc.	Ont.	Man.	Sask.	Alb.	C.-B.	Yn	T.N.-O.	Nun.	Canada
	(répartition en pourcentage)													
<b>IA</b>	<b>100.0</b>	<b>100.0</b>	<b>100.0</b>	<b>100.0</b>	<b>100.0</b>	<b>100.0</b>	<b>100.0</b>	<b>100.0</b>	<b>100.0</b>	<b>100.0</b>	<b>100.0</b>	<b>100.0</b>	<b>100.0</b>	<b>100.0</b>
Un seul empl. en soins infirmiers	91.6	89.2	93.2	87.8	86.6	89.8	92.4	81.6	80.1	75.8	77.2	83.6	77.9	86.3
Plusieurs empl. en soins infirmiers	8.1	10.7	6.8	12.1	13.4	10.2	7.6	18.2	18.9	24.2	19.7	15.5	22.1	13.6
Non précisé	0.3	0.1	0.0	0.1	0.0	0.0	0.0	0.2	1.0	0.0	3.1	1.0	0.0	0.1
<b>IAA</b>	<b>100.0</b>	<b>100.0</b>	<b>100.0</b>	<b>100.0</b>	<b>100.0</b>	<b>100.0</b>	<b>100.0</b>	<b>100.0</b>	<b>100.0</b>	<b>100.0</b>	<b>100.0</b>	<b>100.0</b>	<b>..</b>	<b>100.0</b>
Un employeur en soins inf. aux.	91.3	81.7	85.2	88.1	85.8	87.4	73.4	54.7	77.8	76.9	28.3	n/s	..	83.8
Plusieurs emp. en soins inf. aux.	8.7	18.3	14.8	11.9	14.2	12.6	26.6	15.7	22.2	21.5	13.3	n/s	..	14.9
Non précisé	0.0	0.0	0.0	0.0	0.0	0.0	0.0	29.6	0.0	1.6	58.3	100.0	..	1.3
<b>IPA</b>	<b>-</b>	<b>-</b>	<b>-</b>	<b>-</b>	<b>-</b>	<b>-</b>	<b>100.0</b>	<b>100.0</b>	<b>100.0</b>	<b>100.0</b>	<b>-</b>	<b>-</b>	<b>-</b>	<b>100.0</b>
Un employeur en soins inf. psych.	-	-	-	-	-	-	83.6	85.4	84.2	79.9	-	-	-	82.6
Plusieurs emp. en soins inf. psych.	-	-	-	-	-	-	16.4	14.6	15.8	20.1	-	-	-	17.4
Non précisé	-	-	-	-	-	-	0.0	0.0	0.0	0.0	-	-	-	0.0
<b>Total</b>	<b>100.0</b>	<b>100.0</b>	<b>100.0</b>	<b>100.0</b>	<b>100.0</b>	<b>100.0</b>	<b>100.0</b>	<b>100.0</b>	<b>100.0</b>	<b>100.0</b>	<b>100.0</b>	<b>100.0</b>	<b>100.0</b>	<b>100.0</b>

## Remarques

- Renseignement inexistant pour la cellule en cause

.. Renseignement non soumis à l'ICIS

n/s Données non soumises

Il se peut que les totaux ne correspondent pas à cent pour cent en raison de l'arrondissement.

Les données de l'ICIS diffèrent des données provinciales et territoriales en raison de la collecte, du traitement et de la méthodologie de déclaration de l'ICIS.

Veillez consulter les notes méthodologiques pour obtenir des renseignements plus complets sur la collecte et la comparabilité des données de la BDI.

**G. Sommaire**

**Main-d'oeuvre des soins infirmiers selon le sexe et la province ou le territoire d'inscription, Canada, 2003**

	T.-N.-L.	Î.-P.-É.	N.-É.	N.-B.	Qc	Ont.	Man.	Sask.	Alb.	C.-B.	Yn	T.N.-O.	Nun.	Canada
	(nombres)													
<b>IA</b>	<b>5,430</b>	<b>1,373</b>	<b>8,498</b>	<b>7,186</b>	<b>62,494</b>	<b>85,187</b>	<b>10,034</b>	<b>8,503</b>	<b>23,964</b>	<b>27,711</b>	<b>290</b>	<b>414</b>	<b>258</b>	<b>241,342</b>
Hommes	225	45	259	293	5,683	3,276	497	270	820	1,284	23	40	30	12,745
Femmes	5,205	1,328	8,239	6,893	56,811	81,911	9,537	8,233	23,144	26,427	267	374	228	228,597
Non précisé	-	-	-	-	-	-	-	-	-	-	-	-	-	-
<b>IAA</b>	<b>2,719</b>	<b>619</b>	<b>3,022</b>	<b>2,429</b>	<b>14,831</b>	<b>25,730</b>	<b>2,417</b>	<b>2,056</b>	<b>4,766</b>	<b>4,391</b>	<b>60</b>	<b>98</b>	<b>..</b>	<b>63,138</b>
Hommes	378	46	149	235	1,189	1,549	89	53	229	378	*	**	..	4,306
Femmes	2,341	573	2,873	2,194	13,642	24,181	2,328	2,003	4,537	4,013	**	**	..	58,832
Non précisé	-	-	-	-	-	-	-	-	-	-	-	-	..	-
<b>IPA</b>	-	-	-	-	-	-	<b>954</b>	<b>939</b>	<b>1,128</b>	<b>2,086</b>	-	-	-	<b>5,107</b>
Hommes	-	-	-	-	-	-	229	144	294	476	-	-	-	1,143
Femmes	-	-	-	-	-	-	725	795	833	1,609	-	-	-	3,962
Non précisé	-	-	-	-	-	-	0	0	1	1	-	-	-	2
<b>Total</b>	<b>8,149</b>	<b>1,992</b>	<b>11,520</b>	<b>9,615</b>	<b>77,325</b>	<b>110,917</b>	<b>13,405</b>	<b>11,498</b>	<b>29,858</b>	<b>34,188</b>	<b>350</b>	<b>512</b>	<b>258</b>	<b>309,587</b>

**Remarques**

\* Chiffre supprimé conformément à la politique de l'ICIS sur la protection des renseignements personnels; la valeur de la cellule varie de 1 à 4

\*\* Chiffre supprimé pour assurer la confidentialité; la valeur de la cellule est de 5 et plus

- Renseignement inexistant pour la cellule en cause

.. Renseignement non soumis à l'ICIS

Les données de l'ICIS diffèrent des données provinciales et territoriales en raison de la collecte, du traitement et de la méthodologie de déclaration de l'ICIS.

Veuillez consulter les notes méthodologiques pour obtenir des renseignements plus complets sur la collecte et la comparabilité des données de la BDI.

Source : BDI/ICIS.



## Main-d'oeuvre des soins infirmiers selon le sexe et la province ou le territoire d'inscription, Canada, 2003

	T.-N.-L.	Î.-P.-É.	N.-É.	N.-B.	Qc	Ont.	Man.	Sask.	Alb.	C.-B.	Yn	T.N.-O.	Nun.	
	(répartition en pourcentage)													
<b>IA</b>	100.0	100.0	100.0	100.0	100.0	100.0	100.0	100.0	100.0	100.0	100.0	100.0	100.0	
Hommes	4.1	3.3	3.0	4.1	9.1	3.8	5.0	3.2	3.4	4.6	7.9	9.7	11.6	5.3
Femmes	95.9	96.7	97.0	95.9	90.9	96.2	95.0	96.8	96.6	95.4	92.1	90.3	88.4	94.7
Non précisé	-	-	-	-	-	-	-	-	-	-	-	-	-	-
<b>IAA</b>	100.0	100.0	100.0	100.0	100.0	100.0	100.0	100.0	100.0	100.0	100.0	100.0	..	100.0
Hommes	13.9	7.4	4.9	9.7	8.0	6.0	3.7	2.6	4.8	8.6	*	**	..	6.8
Femmes	86.1	92.6	95.1	90.3	92.0	94.0	96.3	97.4	95.2	91.4	**	**	..	93.2
Non précisé	-	-	-	-	-	-	-	-	-	-	-	-	..	-
<b>IPA</b>	-	-	-	-	-	-	100.0	100.0	100.0	100.0	-	-	-	100.0
Hommes	-	-	-	-	-	-	24.0	15.3	26.1	22.8	-	-	-	22.4
Femmes	-	-	-	-	-	-	76.0	84.7	73.8	77.1	-	-	-	77.6
Non précisé	-	-	-	-	-	-	0.0	0.0	0.1	<0,1	-	-	-	<0,1
<b>Total</b>	100.0	100.0	100.0	100.0	100.0	100.0	100.0	100.0	100.0	100.0	100.0	100.0	100.0	100.0

## Remarques

\* Chiffre supprimé conformément à la politique de l'ICIS sur la protection des renseignements personnels; la valeur de la cellule varie de 1 à 4

\*\* Chiffre supprimé pour assurer la confidentialité; la valeur de la cellule est de 5 et plus

- Renseignement inexistant pour la cellule en cause

.. Renseignement non soumis à l'ICIS

<0,1 Chiffre inférieur à 0,05 %; remplacement du chiffre pour éviter l'affichage des cellules 0,0 qui ne sont pas de vraies valeurs nulles

Il se peut que les totaux ne correspondent pas à cent pour cent en raison de l'arrondissement.

Les données de l'ICIS diffèrent des données provinciales et territoriales en raison de la collecte, du traitement et de la méthodologie de déclaration de l'ICIS.

Veuillez consulter les notes méthodologiques pour obtenir des renseignements plus complets sur la collecte et la comparabilité des données de la BDI.

**H. Sommaire**

**Main-d'œuvre des soins infirmiers selon le lieu de l'obtention du diplôme et la province ou le territoire d'inscription, Canada, 2003**

	T.-N.-L.	Î.-P.-É.	N.-É.	N.-B.	Qc	Ont.	Man.	Sask.	Alb.	C.-B.	Yn	T.N.-O.	Nun.	Canada
	(nombres)													
<b>IA</b>	<b>5,430</b>	<b>1,373</b>	<b>8,498</b>	<b>7,186</b>	<b>62,494</b>	<b>85,187</b>	<b>10,034</b>	<b>8,503</b>	<b>23,964</b>	<b>27,711</b>	<b>290</b>	<b>414</b>	<b>258</b>	<b>241,342</b>
Formées au Canada	5,313	1,344	8,304	7,100	60,959	75,425	9,447	8,124	21,309	23,421	270	369	221	221,606
Formées à l'étranger	91	25	194	85	1,532	9,682	587	266	930	4,143	20	43	35	17,633
Non précisé	26	4	0	1	3	80	0	113	1,725	147	0	2	2	2,103
<b>IAA</b>	<b>2,719</b>	<b>619</b>	<b>3,022</b>	<b>2,429</b>	<b>14,831</b>	<b>25,730</b>	<b>2,417</b>	<b>2,056</b>	<b>4,766</b>	<b>4,391</b>	<b>60</b>	<b>98</b>	<b>..</b>	<b>63,138</b>
Formées au Canada	1,949	**	3,013	2,419	n/s	24,860	2,377	2,019	4,658	4,189	60	**	..	46,257
Formées à l'étranger	n/s	*	9	10	n/s	854	40	37	101	0	0	*	..	1,055
Non précisé	770	0	0	0	14,831	16	0	0	7	202	0	0	..	15,826
<b>IPA</b>	<b>-</b>	<b>-</b>	<b>-</b>	<b>-</b>	<b>-</b>	<b>-</b>	<b>954</b>	<b>939</b>	<b>1,128</b>	<b>2,086</b>	<b>-</b>	<b>-</b>	<b>-</b>	<b>5,107</b>
Formées au Canada	-	-	-	-	-	-	940	917	1,025	1,686	-	-	-	4,568
Formées à l'étranger	-	-	-	-	-	-	14	*	103	**	-	-	-	373
Non précisé	-	-	-	-	-	-	0	**	0	**	-	-	-	166
<b>Total</b>	<b>8,149</b>	<b>1,992</b>	<b>11,520</b>	<b>9,615</b>	<b>77,325</b>	<b>110,917</b>	<b>13,405</b>	<b>11,498</b>	<b>29,858</b>	<b>34,188</b>	<b>350</b>	<b>512</b>	<b>258</b>	<b>309,587</b>

**Remarques**

\* Chiffre supprimé conformément à la politique de l'ICIS sur la protection des renseignements personnels; la valeur de la cellule varie de 1 à 4

\*\* Chiffre supprimé pour assurer la confidentialité; la valeur de la cellule est de 5 et plus

- Renseignement inexistant pour la cellule en cause

.. Renseignement non soumis à l'ICIS

n/s Données non soumises

Les données de l'ICIS diffèrent des données provinciales et territoriales en raison de la collecte, du traitement et de la méthodologie de déclaration de l'ICIS.

Veillez consulter les notes méthodologiques pour obtenir des renseignements plus complets sur la collecte et la comparabilité des données de la BDI.

Source : BDI/ICIS.

## Main-d'œuvre des soins infirmiers selon le lieu de l'obtention du diplôme et la province ou le territoire d'inscription, Canada, 2003

	T.-N.-L.	Î.-P.-É.	N.-É.	N.-B.	Qc	Ont.	Man.	Sask.	Alb.	C.-B.	Yn	T.N.-O.	Nun.	Canada
	(répartition en pourcentage)													
<b>IA</b>	<b>100.0</b>	<b>100.0</b>	<b>100.0</b>	<b>100.0</b>	<b>100.0</b>	<b>100.0</b>	<b>100.0</b>	<b>100.0</b>	<b>100.0</b>	<b>100.0</b>	<b>100.0</b>	<b>100.0</b>	<b>100.0</b>	<b>100.0</b>
Formées au Canada	97.8	97.9	97.7	98.8	97.5	88.5	94.1	95.5	88.9	84.5	93.1	89.1	85.7	91.8
Formées à l'étranger	1.7	1.8	2.3	1.2	2.5	11.4	5.9	3.1	3.9	15.0	6.9	10.4	13.6	7.3
Non précisé	0.5	0.3	0.0	<0,1	<0,1	0.1	0.0	1.3	7.2	0.5	0.0	0.5	0.8	0.9
<b>IAA</b>	<b>100.0</b>	<b>100.0</b>	<b>100.0</b>	<b>100.0</b>	<b>100.0</b>	<b>100.0</b>	<b>100.0</b>	<b>100.0</b>	<b>100.0</b>	<b>100.0</b>	<b>100.0</b>	<b>100.0</b>	..	<b>100.0</b>
Formées au Canada	71.7	**	99.7	99.6	n/s	96.6	98.3	98.2	97.7	95.4	100.0	**	..	73.3
Formées à l'étranger	n/s	*	0.3	0.4	n/s	3.3	1.7	1.8	2.1	0.0	0.0	*	..	1.7
Non précisé	28.3	0.0	0.0	0.0	100.0	0.1	0.0	0.0	0.1	4.6	0.0	0.0	..	25.1
<b>IPA</b>	-	-	-	-	-	-	<b>100.0</b>	<b>100.0</b>	<b>100.0</b>	<b>100.0</b>	-	-	-	<b>100.0</b>
Formées au Canada	-	-	-	-	-	-	98.5	97.7	90.9	80.8	-	-	-	89.4
Formées à l'étranger	-	-	-	-	-	-	1.5	*	9.1	**	-	-	-	7.3
Non précisé	-	-	-	-	-	-	0.0	**	0.0	**	-	-	-	3.3
<b>Total</b>	<b>100.0</b>	<b>100.0</b>	<b>100.0</b>	<b>100.0</b>	<b>100.0</b>	<b>100.0</b>	<b>100.0</b>	<b>100.0</b>	<b>100.0</b>	<b>100.0</b>	<b>100.0</b>	<b>100.0</b>	<b>100.0</b>	<b>100.0</b>

## Remarques

\* Chiffre supprimé conformément à la politique de l'ICIS sur la protection des renseignements personnels; la valeur de la cellule varie de 1 à 4

\*\* Chiffre supprimé pour assurer la confidentialité; la valeur de la cellule est de 5 et plus

- Renseignement inexistant pour la cellule en cause

.. Renseignement non soumis à l'ICIS

n/s Données non soumises

<0.1 Chiffre inférieur à 0,05%; remplacement du chiffre pour éviter l'affichage des cellules 0,0 qui ne sont pas de vraies valeurs nulles

Il se peut que les totaux ne correspondent pas à cent pour cent en raison de l'arrondissement.

Les données de l'ICIS diffèrent des données provinciales et territoriales en raison de la collecte, du traitement et de la méthodologie de déclaration de l'ICIS.

Veillez consulter les notes méthodologiques pour obtenir des renseignements plus complets sur la collecte et la comparabilité des données de la BDI.

**I. Sommaire**

**Main-d'oeuvre des soins infirmiers selon les années écoulées depuis l'obtention du diplôme et la province ou le territoire d'inscription, Canada, 2003**

	T.-N.-L.	Î.-P.-É.	N.-É.	N.-B.	Qc	Ont.	Man.	Sask.	Alb.	C.-B.	Yn	T.N.-O.	Nun.	Canada
	(nombres)													
<b>IA</b>	<b>5,430</b>	<b>1,373</b>	<b>8,498</b>	<b>7,186</b>	<b>62,494</b>	<b>85,187</b>	<b>10,034</b>	<b>8,503</b>	<b>23,964</b>	<b>27,711</b>	<b>290</b>	<b>414</b>	<b>258</b>	<b>241,342</b>
0 à 10 ans	1,639	249	1,352	1,408	14,975	17,692	2,236	1,731	5,545	6,047	73	141	65	52,977
11 à 20 ans	1,759	398	2,551	2,408	16,847	21,596	3,233	2,259	6,522	7,625	77	118	74	65,467
21 à 30 ans	1,466	390	2,673	2,055	19,764	21,892	2,667	2,481	6,296	7,395	83	84	67	67,313
31 ans et plus	742	336	1,922	1,315	10,908	20,721	1,898	2,032	5,601	6,644	57	71	52	52,299
Non précisé	0	0	0	0	0	3,286	0	0	0	0	0	0	0	3,286
<b>IAA</b>	<b>2,719</b>	<b>619</b>	<b>3,022</b>	<b>2,429</b>	<b>14,831</b>	<b>25,730</b>	<b>2,417</b>	<b>2,056</b>	<b>4,766</b>	<b>4,391</b>	<b>60</b>	<b>98</b>	<b>..</b>	<b>63,138</b>
0 à 10 ans	761	206	947	1,266	3,336	7,659	718	554	1,697	1,486	19	33	..	18,682
11 à 20 ans	711	170	809	357	3,038	7,239	524	330	1,002	866	20	33	..	15,099
21 à 30 ans	720	143	799	424	4,895	5,904	692	689	987	1,143	16	19	..	16,431
31 ans et plus	527	100	467	382	3,562	4,426	483	483	1,080	896	5	12	..	12,423
Non précisé	0	0	0	0	0	502	0	0	0	0	0	1	..	503
<b>IPA</b>	<b>-</b>	<b>-</b>	<b>-</b>	<b>-</b>	<b>-</b>	<b>-</b>	<b>954</b>	<b>939</b>	<b>1,128</b>	<b>2,086</b>	<b>-</b>	<b>-</b>	<b>-</b>	<b>5,107</b>
0 à 10 ans	-	-	-	-	-	-	120	179	186	563	-	-	-	1,048
11 à 20 ans	-	-	-	-	-	-	315	289	387	513	-	-	-	1,504
21 à 30 ans	-	-	-	-	-	-	338	269	337	392	-	-	-	1,336
31 ans et plus	-	-	-	-	-	-	181	193	218	520	-	-	-	1,112
Non précisé	-	-	-	-	-	-	0	9	0	98	-	-	-	107
<b>Total</b>	<b>8,149</b>	<b>1,992</b>	<b>11,520</b>	<b>9,615</b>	<b>77,325</b>	<b>110,917</b>	<b>13,405</b>	<b>11,498</b>	<b>29,858</b>	<b>34,188</b>	<b>350</b>	<b>512</b>	<b>258</b>	<b>309,587</b>

**Remarques**

- Renseignement inexistant pour la cellule en cause
- .. Renseignement non soumis à l'ICIS

Les données de l'ICIS diffèrent des données provinciales et territoriales en raison de la collecte, du traitement et de la méthodologie de déclaration de l'ICIS.  
Veuillez consulter les notes méthodologiques pour obtenir des renseignements plus complets sur la collecte et la comparabilité des données de la BDI.

Main-d'oeuvre des soins infirmiers selon les années écoulées depuis l'obtention du diplôme et la province ou  
le territoire d'inscription, Canada, 2003

	T.-N.-L.	Î.-P.-É.	N.-É.	N.-B.	Qc	Ont.	Man.	Sask.	Alb.	C.-B.	Yn	T.N.-O.	Nun.	Canada
	(répartition en pourcentage)													
<b>IA</b>	<b>100.0</b>	<b>100.0</b>	<b>100.0</b>	<b>100.0</b>	<b>100.0</b>	<b>100.0</b>	<b>100.0</b>	<b>100.0</b>	<b>100.0</b>	<b>100.0</b>	<b>100.0</b>	<b>100.0</b>	<b>100.0</b>	<b>100.0</b>
0 à 10 ans	30.2	18.1	15.9	19.6	24.0	20.8	22.3	20.4	23.1	21.8	25.2	34.1	25.2	22.0
11 à 20 ans	32.4	29.0	30.0	33.5	27.0	25.4	32.2	26.6	27.2	27.5	26.6	28.5	28.7	27.1
21 à 30 ans	27.0	28.4	31.5	28.6	31.6	25.7	26.6	29.2	26.3	26.7	28.6	20.3	26.0	27.9
31 ans et plus	13.7	24.5	22.6	18.3	17.5	24.3	18.9	23.9	23.4	24.0	19.7	17.1	20.2	21.7
Non précisé	0.0	0.0	0.0	0.0	0.0	3.9	0.0	0.0	0.0	0.0	0.0	0.0	0.0	1.4
<b>IAA</b>	<b>100.0</b>	<b>100.0</b>	<b>100.0</b>	<b>100.0</b>	<b>100.0</b>	<b>100.0</b>	<b>100.0</b>	<b>100.0</b>	<b>100.0</b>	<b>100.0</b>	<b>100.0</b>	<b>100.0</b>	<b>..</b>	<b>100.0</b>
0 à 10 ans	28.0	33.3	31.3	52.1	22.5	29.8	29.7	26.9	35.6	33.8	31.7	33.7	..	29.6
11 à 20 ans	26.1	27.5	26.8	14.7	20.5	28.1	21.7	16.1	21.0	19.7	33.3	33.7	..	23.9
21 à 30 ans	26.5	23.1	26.4	17.5	33.0	22.9	28.6	33.5	20.7	26.0	26.7	19.4	..	26.0
31 ans et plus	19.4	16.2	15.5	15.7	24.0	17.2	20.0	23.5	22.7	20.4	8.3	12.2	..	19.7
Non précisé	0.0	0.0	0.0	0.0	0.0	2.0	0.0	0.0	0.0	0.0	0.0	1.0	..	0.8
<b>IPA</b>	<b>-</b>	<b>-</b>	<b>-</b>	<b>-</b>	<b>-</b>	<b>-</b>	<b>100.0</b>	<b>100.0</b>	<b>100.0</b>	<b>100.0</b>	<b>-</b>	<b>-</b>	<b>-</b>	<b>100.0</b>
0 à 10 ans	-	-	-	-	-	-	12.6	19.1	16.5	27.0	-	-	-	20.5
11 à 20 ans	-	-	-	-	-	-	33.0	30.8	34.3	24.6	-	-	-	29.4
21 à 30 ans	-	-	-	-	-	-	35.4	28.6	29.9	18.8	-	-	-	26.2
31 ans et plus	-	-	-	-	-	-	19.0	20.6	19.3	24.9	-	-	-	21.8
Non précisé	-	-	-	-	-	-	0.0	1.0	0.0	4.7	-	-	-	2.1
<b>Total</b>	<b>100.0</b>	<b>100.0</b>	<b>100.0</b>	<b>100.0</b>	<b>100.0</b>	<b>100.0</b>	<b>100.0</b>	<b>100.0</b>	<b>100.0</b>	<b>100.0</b>	<b>100.0</b>	<b>100.0</b>	<b>100.0</b>	<b>100.0</b>

## Remarques

- Renseignement inexistant pour la cellule en cause

.. Renseignement non soumis à l'ICIS

Il se peut que les totaux ne correspondent pas à cent pour cent en raison de l'arrondissement.

Les données de l'ICIS diffèrent des données provinciales et territoriales en raison de la collecte, du traitement et de la méthodologie de déclaration de l'ICIS.

Veillez consulter les notes méthodologiques pour obtenir des renseignements plus complets sur la collecte et la comparabilité des données de la BDI.

**J. Sommaire**

**Main-d'œuvre des soins infirmiers selon le groupe d'âge et la province ou le territoire d'inscription, Canada, 2003**

	T.-N.-L.	Î.-P.-É.	N.-É.	N.-B.	Qc	Ont.	Man.	Sask.	Alb.	C.-B.	Yn	T.N.-O.	Nun.	Canada
	(nombres)													
<b>IA</b>	<b>5 430</b>	<b>1 373</b>	<b>8 498</b>	<b>7 186</b>	<b>62 494</b>	<b>85 187</b>	<b>10 034</b>	<b>8 503</b>	<b>23 964</b>	<b>27 711</b>	<b>290</b>	<b>414</b>	<b>258</b>	<b>241 342</b>
25 ans et moins	187	34	108	116	2 161	962	83	173	399	451	*	*	*	4 681
25 à 29 ans	515	81	421	471	5 562	5 645	579	506	1 865	1 684	27	38	19	17 413
30 à 34 ans	788	135	757	757	6 180	8 602	991	844	2 492	2 461	28	55	25	24 115
35 à 39 ans	993	190	1 211	1 203	8 006	11 320	1 388	1 030	3 087	3 125	33	63	23	31 672
40 à 44 ans	925	228	1 606	1 270	9 353	12 760	1 685	1 370	3 514	4 107	49	63	43	36 973
45 à 49 ans	884	206	1 666	1 258	11 134	14 295	1 907	1 616	4 129	5 076	57	58	53	42 339
50 à 54 ans	650	237	1 357	1 167	11 130	14 811	1 730	1 438	3 855	4 948	51	62	40	41 476
55 à 59 ans	356	164	926	679	6 388	10 357	1 051	910	2 790	3 794	32	38	25	27 510
60 à 64 ans	118	78	364	226	1 953	5 096	497	493	1 440	1 736	**	26	**	12 058
65 à 69 ans	**	**	70	34	404	1 147	99	112	320	286	0	6	*	2 507
70 ans et plus	*	*	12	5	223	191	18	11	62	43	0	*	*	575
Non précisé	0	0	0	0	0	1	6	0	11	0	0	2	3	23
<b>IAA</b>	<b>2 719</b>	<b>619</b>	<b>3 022</b>	<b>2 429</b>	<b>14 831</b>	<b>25 730</b>	<b>2 417</b>	<b>2 056</b>	<b>4 766</b>	<b>4 391</b>	<b>60</b>	<b>98</b>	<b>..</b>	<b>63 138</b>
25 ans et moins	**	18	53	107	522	533	76	108	274	113	0	*	..	1 871
25 à 29 ans	154	**	259	210	989	1 684	159	172	386	287	*	7	..	4 339
30 à 34 ans	265	60	363	273	1 164	2 571	204	138	398	385	5	10	..	5 836
35 à 39 ans	410	88	441	310	1 693	3 196	267	174	456	435	5	15	..	7 490
40 à 44 ans	496	110	545	374	2 341	3 966	346	313	669	631	14	16	..	9 821
45 à 49 ans	494	115	544	435	2 848	4 685	437	434	812	872	9	20	..	11 705
50 à 54 ans	445	98	428	366	3 002	4 640	453	367	768	825	16	11	..	11 419
55 à 59 ans	342	63	282	264	1 796	3 090	337	232	634	593	5	13	..	7 651
60 à 64 ans	48	34	94	83	367	1 145	120	107	322	208	*	*	..	2 533
65 à 69 ans	*	*	**	7	65	192	**	**	**	33	0	0	..	380
70 ans et plus	0	0	*	0	44	28	*	*	*	9	0	0	..	91
Non précisé	0	0	0	0	0	0	0	0	0	0	2	0	..	2
<b>IPA</b>	<b>-</b>	<b>-</b>	<b>-</b>	<b>-</b>	<b>-</b>	<b>-</b>	<b>954</b>	<b>939</b>	<b>1 128</b>	<b>2 086</b>	<b>-</b>	<b>-</b>	<b>-</b>	<b>5 107</b>
25 ans et moins	-	-	-	-	-	-	**	*	**	10	-	-	-	36
25 à 29 ans	-	-	-	-	-	-	26	35	39	116	-	-	-	216
30 à 34 ans	-	-	-	-	-	-	62	109	78	174	-	-	-	423
35 à 39 ans	-	-	-	-	-	-	105	133	171	237	-	-	-	646
40 à 44 ans	-	-	-	-	-	-	201	158	182	280	-	-	-	821
45 à 49 ans	-	-	-	-	-	-	220	149	198	301	-	-	-	868
50 à 54 ans	-	-	-	-	-	-	189	131	184	378	-	-	-	882
55 à 59 ans	-	-	-	-	-	-	94	91	183	404	-	-	-	772
60 à 64 ans	-	-	-	-	-	-	34	54	58	152	-	-	-	298
65 à 69 ans	-	-	-	-	-	-	13	10	10	26	-	-	-	59
70 ans et plus	-	-	-	-	-	-	*	*	*	7	-	-	-	14
Non précisé	-	-	-	-	-	-	0	66	5	1	-	-	-	72
<b>Total</b>	<b>8 149</b>	<b>1 992</b>	<b>11 520</b>	<b>9 615</b>	<b>77 325</b>	<b>110 917</b>	<b>13 405</b>	<b>11 498</b>	<b>29 858</b>	<b>34 188</b>	<b>350</b>	<b>512</b>	<b>258</b>	<b>309 587</b>

Remarques

\* Chiffre supprimé conformément à la politique de l'ICIS sur la protection des renseignements personnels; la valeur de la cellule varie de 1 à 4

\*\* Chiffre supprimé pour assurer la confidentialité; la valeur de la cellule est de 5 et plus

- Renseignement inexistant pour la cellule en cause

.. Renseignement non soumis à l'ICIS

Les données de l'ICIS diffèrent des données provinciales et territoriales en raison de la collecte, du traitement et de la méthodologie de déclaration de l'ICIS.

Veuillez consulter les notes méthodologiques pour obtenir des renseignements plus complets sur la collecte et la comparabilité des données de la BDI.

Source : BDI/ICIS.

## Main-d'oeuvre des soins infirmiers selon le groupe d'âge et la province ou le territoire d'inscription, Canada, 2003

	T.-N.-L.	Î.-P.-É.	N.-É.	N.-B.	Qc	Ont.	Man.	Sask.	Alb.	C.-B.	Yn	T.N.-O.	Nun.	Canada
	(répartition en pourcentage)													
<b>IA</b>	<b>100,0</b>	<b>100,0</b>	<b>100,0</b>	<b>100,0</b>	<b>100,0</b>	<b>100,0</b>	<b>100,0</b>	<b>100,0</b>	<b>100,0</b>	<b>100,0</b>	<b>100,0</b>	<b>100,0</b>	<b>100,0</b>	<b>100,0</b>
25 ans et moins	3,4	2,5	1,3	1,6	3,5	1,1	0,8	2,0	1,7	1,6	*	*	*	1,9
25 à 29 ans	9,5	5,9	5,0	6,6	8,9	6,6	5,8	6,0	7,8	6,1	9,3	9,2	7,4	7,2
30 à 34 ans	14,5	9,8	8,9	10,5	9,9	10,1	9,9	9,9	10,4	8,9	9,7	13,3	9,7	10,0
35 à 39 ans	18,3	13,8	14,3	16,7	12,8	13,3	13,8	12,1	12,9	11,3	11,4	15,2	8,9	13,1
40 à 44 ans	17,0	16,6	18,9	17,7	15,0	15,0	16,8	16,1	14,7	14,8	16,9	15,2	16,7	15,3
45 à 49 ans	16,3	15,0	19,6	17,5	17,8	16,8	19,0	19,0	17,2	18,3	19,7	14,0	20,5	17,5
50 à 54 ans	12,0	17,3	16,0	16,2	17,8	17,4	17,2	16,9	16,1	17,9	17,6	15,0	15,5	17,2
55 à 59 ans	6,6	11,9	10,9	9,4	10,2	12,2	10,5	10,7	11,6	13,7	11,0	9,2	9,7	11,4
60 à 64 ans	2,2	5,7	4,3	3,1	3,1	6,0	5,0	5,8	6,0	6,3	**	6,3	**	5,0
65 à 69 ans	**	**	0,8	0,5	0,6	1,3	1,0	1,3	1,3	1,0	0,0	1,4	*	1,0
70 ans et plus	*	*	0,1	0,1	0,4	0,2	0,2	0,1	0,3	0,2	0,0	*	*	0,2
Non précisé	0,0	0,0	0,0	0,0	0,0	<0,1	0,1	0,0	<0,1	0,0	0,0	0,5	1,2	<0,1
<b>IAA</b>	<b>100,0</b>	<b>100,0</b>	<b>100,0</b>	<b>100,0</b>	<b>100,0</b>	<b>100,0</b>	<b>100,0</b>	<b>100,0</b>	<b>100,0</b>	<b>100,0</b>	<b>100,0</b>	<b>100,0</b>	<b>..</b>	<b>100,0</b>
25 ans et moins	**	2,9	1,8	4,4	3,5	2,1	3,1	5,3	5,7	2,6	0,0	*	..	3,0
25 à 29 ans	5,7	**	8,6	8,6	6,7	6,5	6,6	8,4	8,1	6,5	*	7,1	..	6,9
30 à 34 ans	9,7	9,7	12,0	11,2	7,8	10,0	8,4	6,7	8,4	8,8	8,3	10,2	..	9,2
35 à 39 ans	15,1	14,2	14,6	12,8	11,4	12,4	11,0	8,5	9,6	9,9	8,3	15,3	..	11,9
40 à 44 ans	18,2	17,8	18,0	15,4	15,8	15,4	14,3	15,2	14,0	14,4	23,3	16,3	..	15,6
45 à 49 ans	18,2	18,6	18,0	17,9	19,2	18,2	18,1	21,1	17,0	19,9	15,0	20,4	..	18,5
50 à 54 ans	16,4	15,8	14,2	15,1	20,2	18,0	18,7	17,9	16,1	18,8	26,7	11,2	..	18,1
55 à 59 ans	12,6	10,2	9,3	10,9	12,1	12,0	13,9	11,3	13,3	13,5	8,3	13,3	..	12,1
60 à 64 ans	1,8	5,5	3,1	3,4	2,5	4,5	5,0	5,2	6,8	4,7	*	*	..	4,0
65 à 69 ans	*	*	**	0,3	0,4	0,7	**	**	**	0,8	0,0	0,0	..	0,6
70 ans et plus	0,0	0,0	*	0,0	0,3	0,1	*	*	*	0,2	0,0	0,0	..	0,1
Non précisé	0,0	0,0	0,0	0,0	0,0	0,0	0,0	0,0	0,0	0,0	3,3	0,0	..	<0,1
<b>IPA</b>	<b>-</b>	<b>-</b>	<b>-</b>	<b>-</b>	<b>-</b>	<b>-</b>	<b>100,0</b>	<b>100,0</b>	<b>100,0</b>	<b>100,0</b>	<b>-</b>	<b>-</b>	<b>-</b>	<b>100,0</b>
25 ans et moins	-	-	-	-	-	-	**	*	**	0,5	-	-	-	0,7
25 à 29 ans	-	-	-	-	-	-	2,7	3,7	3,5	5,6	-	-	-	4,2
30 à 34 ans	-	-	-	-	-	-	6,5	11,6	6,9	8,3	-	-	-	8,3
35 à 39 ans	-	-	-	-	-	-	11,0	14,2	15,2	11,4	-	-	-	12,6
40 à 44 ans	-	-	-	-	-	-	21,1	16,8	16,1	13,4	-	-	-	16,1
45 à 49 ans	-	-	-	-	-	-	23,1	15,9	17,6	14,4	-	-	-	17,0
50 à 54 ans	-	-	-	-	-	-	19,8	14,0	16,3	18,1	-	-	-	17,3
55 à 59 ans	-	-	-	-	-	-	9,9	9,7	16,2	19,4	-	-	-	15,1
60 à 64 ans	-	-	-	-	-	-	3,6	5,8	5,1	7,3	-	-	-	5,8
65 à 69 ans	-	-	-	-	-	-	1,4	1,1	0,9	1,2	-	-	-	1,2
70 ans et plus	-	-	-	-	-	-	*	*	*	0,3	-	-	-	0,3
Non précisé	-	-	-	-	-	-	0,0	7,0	0,4	<0,1	-	-	-	1,4
<b>Total</b>	<b>100,0</b>	<b>100,0</b>	<b>100,0</b>	<b>100,0</b>	<b>100,0</b>	<b>100,0</b>	<b>100,0</b>	<b>100,0</b>	<b>100,0</b>	<b>100,0</b>	<b>100,0</b>	<b>100,0</b>	<b>100,0</b>	<b>100,0</b>

\* Chiffre supprimé conformément à la politique de l'ICIS sur la protection des renseignements personnels; la valeur de la cellule varie de 1 à 4

\*\* Chiffre supprimé pour assurer la confidentialité; la valeur de la cellule est de 5 et plus

- Renseignement inexistant pour la cellule en cause

.. Renseignement non soumis à l'ICIS

<0,1 Chiffre inférieur à 0,05%; remplacement du chiffre pour éviter l'affichage des cellules 0,0 qui ne sont pas de vraies valeurs nulles

Il se peut que les totaux ne correspondent pas à cent pour cent en raison de l'arrondissement

Les données de l'ICIS diffèrent des données provinciales et territoriales en raison de la collecte, du traitement et de la méthodologie de déclaration de l'ICIS.

Veillez consulter les notes méthodologiques pour obtenir des renseignements plus complets sur la collecte et la comparabilité des données de la BDI.

Source : BDI/ICIS.

**K.Sommaire**

**Main-d'oeuvre des soins infirmiers selon l'âge moyen et la province ou le territoire d'inscription, Canada, 2003**

	T.-N.-L.	Î.-P.-É.	N.-É.	N.-B.	Qc	Ont.	Man.	Sask.	Alb.	C.-B.	Yn	T.N.-O.	Nun.	Canada
	(années)													
IA	41.1	44.7	44.7	43.5	43.5	45.1	44.8	44.9	44.7	45.6	44.0	43.8	45.4	44.5
IAA	43.8	44.4	42.9	42.8	44.4	44.6	45.0	44.4	44.4	45.3	45.9	43.3	..	44.4
IPA	-	-	-	-	-	-	46.0	44.9	46.0	47.0	-	-	-	46.2
<b>Total</b>	<b>42.0</b>	<b>44.6</b>	<b>44.2</b>	<b>43.3</b>	<b>43.6</b>	<b>45.0</b>	<b>44.9</b>	<b>44.8</b>	<b>44.7</b>	<b>45.7</b>	<b>44.4</b>	<b>43.7</b>	<b>45.4</b>	<b>44.5</b>

**Remarques**

- Renseignement inexistant pour la cellule en cause

.. Renseignement non soumis à l'ICIS

Les données de l'ICIS diffèrent des données provinciales et territoriales en raison de la collecte, du traitement et de la méthodologie de déclaration de l'ICIS.

Veuillez consulter les notes méthodologiques pour obtenir des renseignements plus complets sur la collecte et la comparabilité des données de la BDI.

Source : BDI/ICIS.



**Main d'œuvre des soins infirmiers selon la différence de l'âge moyen entre les provinces et territoires, et la province ou le territoire d'inscription, Canada, 2003**

	T.-N.-L.	Î.-P.-É.	N.-É.	N.-B.	Qc	Ont.	Man.	Sask.	Alb.	C.-B.	Yn	T.N.-O.	Nun.	Canada
	(années)													
IA	-0.9	0.1	0.5	0.2	-0.1	0.1	-0.1	0.1	0.0	-0.1	-0.4	0.1	0.0	0.0
IAA	1.8	-0.2	-1.3	-0.5	0.8	-0.4	0.1	-0.4	-0.3	-0.4	1.5	-0.4	..	-0.1
IPA	-	-	-	-	-	-	1.1	0.1	1.3	1.3	-	-	-	1.7
<b>Total</b>	<b>0.0</b>	<b>0.0</b>	<b>0.0</b>	<b>0.0</b>	<b>0.0</b>	<b>0.0</b>	<b>0.0</b>	<b>0.0</b>	<b>0.0</b>	<b>0.0</b>	<b>0.0</b>	<b>0.0</b>	<b>0.0</b>	<b>0.0</b>

**Remarques**

- Renseignement inexistant pour la cellule en cause

.. Renseignement non soumis à l'ICIS

Les valeurs négatives indiquent une main-d'œuvre plus jeune que l'ensemble de la main-d'œuvre en soins infirmiers dans le secteur de compétence en question; les valeurs positives indiquent une main-d'œuvre plus âgée.

Les données de l'ICIS diffèrent des données provinciales et territoriales en raison de la collecte, du traitement et de la méthodologie de déclaration de l'ICIS.

Veillez consulter les notes méthodologiques pour obtenir des renseignements plus complets sur la collecte et la comparabilité des données de la BDI.

**L.Sommaire**

**Main-d'oeuvre des soins infirmiers selon la formation initiale en soins infirmiers et la province ou le territoire d'inscription,  
Canada, 2003**

	T.-N.-L.	Î.-P.-É.	N.-É.	N.-B.	Qc	Ont.	Man.	Sask.	Alb.	C.-B.	Yn	T.N.-O.	Nun.	Canada
	(nombres)													
<b>IA</b>	<b>5,430</b>	<b>1,373</b>	<b>8,498</b>	<b>7,186</b>	<b>62,494</b>	<b>85,187</b>	<b>10,034</b>	<b>8,503</b>	<b>23,964</b>	<b>27,711</b>	<b>290</b>	<b>414</b>	<b>258</b>	<b>241,342</b>
Diplôme en sciences inf.	4,303	1,114	7,015	5,426	57,979	74,602	8,195	6,854	18,618	22,816	215	344	212	207,693
Baccalauréat/Maîtrise en sciences infirmières	1,127	259	1,483	1,760	4,515	10,585	1,839	1,649	5,346	4,895	75	70	46	33,649
<b>IAA</b>	<b>2,719</b>	<b>619</b>	<b>3,022</b>	<b>2,429</b>	<b>14,831</b>	<b>25,730</b>	<b>2,417</b>	<b>2,056</b>	<b>4,766</b>	<b>4,391</b>	<b>60</b>	<b>98</b>	<b>..</b>	<b>63,138</b>
Équivalence/Diplôme en soins infirmiers auxiliaires	2,719	619	3,022	2,429	14,831	25,730	2,417	2,056	4,766	4,391	60	98	..	63,138
<b>IPA</b>	<b>-</b>	<b>-</b>	<b>-</b>	<b>-</b>	<b>-</b>	<b>-</b>	<b>954</b>	<b>939</b>	<b>1,128</b>	<b>2,086</b>	<b>-</b>	<b>-</b>	<b>-</b>	<b>5,107</b>
Diplôme en sciences infirmières psychiatriques	-	-	-	-	-	-	906	939	1,120	2,018	-	-	-	4,983
Baccalauréat en sciences infirmières psychiatriques	-	-	-	-	-	-	48	0	8	68	-	-	-	124
<b>Total</b>	<b>8,149</b>	<b>1,992</b>	<b>11,520</b>	<b>9,615</b>	<b>77,325</b>	<b>110,917</b>	<b>13,405</b>	<b>11,498</b>	<b>29,858</b>	<b>34,188</b>	<b>350</b>	<b>512</b>	<b>258</b>	<b>309,587</b>

**Remarques**

- Renseignement inexistant pour la cellule en cause

.. Renseignement non soumis à l'ICIS

Le nombre total de la catégorie Baccalauréat/Maîtrise comprend 92 IA qui ont obtenu une maîtrise comme diplôme initial en soins infirmiers.

Les données de l'ICIS diffèrent des données provinciales et territoriales en raison de la collecte, du traitement et de la méthodologie de déclaration de l'ICIS.

Veillez consulter les notes méthodologiques pour obtenir des renseignements plus complets sur la collecte et la comparabilité des données de la BDI.

Source : BDI/ICIS.

Main-d'oeuvre des soins infirmiers selon la formation initiale en soins infirmiers et la province ou le territoire d'inscription,  
Canada, 2003

	T.-N.-L.	Î.-P.-É.	N.-É.	N.-B.	Qc	Ont.	Man.	Sask.	Alb.	C.-B.	Yn	T.N.-O.	Nun.	Canada
	(répartition en pourcentage)													
<b>IA</b>	100.0	100.0	100.0	100.0	100.0	100.0	100.0	100.0	100.0	100.0	100.0	100.0	100.0	100.0
Diplôme en sciences inf.	79.2	81.1	82.5	75.5	92.8	87.6	81.7	80.6	77.7	82.3	74.1	83.1	82.2	86.1
Baccalauréat/Maîtrise en sciences infirmières	20.8	18.9	17.5	24.5	7.2	12.4	18.3	19.4	22.3	17.7	25.9	16.9	17.8	13.9
<b>IAA</b>	100.0	100.0	100.0	100.0	100.0	100.0	100.0	100.0	100.0	100.0	100.0	100.0	..	100.0
Équivalence/Diplôme en soins infirmiers auxiliaires	100.0	100.0	100.0	100.0	100.0	100.0	100.0	100.0	100.0	100.0	100.0	100.0	..	100.0
<b>IPA</b>	-	-	-	-	-	-	100.0	100.0	100.0	100.0	-	-	-	100.0
Diplôme en sciences infirmières psychiatriques	-	-	-	-	-	-	95.0	100.0	99.3	96.7	-	-	-	97.6
Baccalauréat en sciences infirmières psychiatriques	-	-	-	-	-	-	5.0	0.0	0.7	3.3	-	-	-	2.4
<b>Total</b>	100.0	100.0	100.0	100.0	100.0	100.0	100.0	100.0	100.0	100.0	100.0	100.0	100.0	100.0

## Remarques

- Renseignement inexistant pour la cellule en cause

.. Renseignement non soumis à l'ICIS

Il se peut que les totaux ne correspondent pas à cent pour cent en raison de l'arrondissement.

Les données de l'ICIS diffèrent des données provinciales et territoriales en raison de la collecte, du traitement et de la méthodologie de déclaration de l'ICIS.

Veillez consulter les notes méthodologiques pour obtenir des renseignements plus complets sur la collecte et la comparabilité des données de la BDI.

**M. Sommaire**

**Main-d'œuvre des soins infirmiers selon le niveau le plus élevé de formation en soins infirmiers et la province ou le territoire d'inscription, Canada, 2003**

	T.-N.-L.	Î.-P.-É.	N.-É.	N.-B.	Qc	Ont.	Man.	Sask.	Alb.	C.-B.	Yn	T.N.-O.	Nun.	Canada
	(nombres)													
<b>IA</b>	<b>5,430</b>	<b>1,373</b>	<b>8,498</b>	<b>7,186</b>	<b>62,494</b>	<b>85,187</b>	<b>10,034</b>	<b>8,503</b>	<b>23,964</b>	<b>27,711</b>	<b>290</b>	<b>414</b>	<b>258</b>	<b>241,342</b>
Diplôme en sciences infirmières	3,932	954	5,936	4,522	39,559	64,811	7,060	6,174	14,963	18,304	159	283	167	166,824
Baccalauréat en sciences infirmières	1,406	401	2,362	2,523	21,545	18,587	2,749	2,238	8,313	8,634	**	124	**	69,093
Maîtrise/Doctorat en sciences infirmières	92	18	200	141	1,390	1,789	225	91	688	773	*	7	**	5,425
<b>IAA</b>	<b>2,719</b>	<b>619</b>	<b>3,022</b>	<b>2,429</b>	<b>14,831</b>	<b>25,730</b>	<b>2,417</b>	<b>2,056</b>	<b>4,766</b>	<b>4,391</b>	<b>60</b>	<b>98</b>	<b>..</b>	<b>63,138</b>
Équivalence/Diplôme er soins infirmiers auxiliaires	2,719	619	3,022	2,429	14,831	25,730	2,417	2,056	4,766	4,391	60	98	..	63,138
<b>IPA</b>	<b>-</b>	<b>-</b>	<b>-</b>	<b>-</b>	<b>-</b>	<b>-</b>	<b>954</b>	<b>939</b>	<b>1,128</b>	<b>2,086</b>	<b>-</b>	<b>-</b>	<b>-</b>	<b>5,107</b>
Diplôme en sciences infirmières psychiatriques	-	-	-	-	-	-	887	932	1,117	1,845	-	-	-	4,781
Baccalauréat en sciences infirmières psychiatriques	-	-	-	-	-	-	67	7	**	**	-	-	-	273
Maîtrise/Doctorat en sciences infirmières psychiatriques	-	-	-	-	-	-	0	0	*	**	-	-	-	53
<b>Total</b>	<b>8,149</b>	<b>1,992</b>	<b>11,520</b>	<b>9,615</b>	<b>77,325</b>	<b>110,917</b>	<b>13,405</b>	<b>11,498</b>	<b>29,858</b>	<b>34,188</b>	<b>350</b>	<b>512</b>	<b>258</b>	<b>309,587</b>

**Remarques**

\* Chiffre supprimé conformément à la politique de l'ICIS sur la protection des renseignements personnels; la valeur de la cellule varie de 1 à 4

\*\* Chiffre supprimé pour assurer la confidentialité; la valeur de la cellule est de 5 et plus

- Renseignement inexistant pour la cellule en cause

.. Renseignement non soumis à l'ICIS

Le nombre total d'IA titulaires d'une maîtrise ou d'un doctorat comprend 5 150 IA qui ont obtenu une maîtrise et 275 IA qui ont obtenu un doctorat à titre de niveau d'études le plus élevé en sciences infirmière:

Le nombre total d'IPA titulaires d'une maîtrise ou d'un doctorat comprend 45 IPA qui ont obtenu une maîtrise et 8 IPA qui ont obtenu un doctorat à titre de niveau d'études le plus élevé en sciences infirmières psychiatrique:

Les données de l'ICIS diffèrent des données provinciales et territoriales en raison de la collecte, du traitement et de la méthodologie de déclaration de l'ICIS.

Veillez consulter les notes méthodologiques pour obtenir des renseignements plus complets sur la collecte et la comparabilité des données de la BDI.

Main-d'œuvre des soins infirmiers selon le niveau le plus élevé de formation en soins infirmiers et la province ou  
le territoire d'inscription, Canada, 2003

	T.-N.-L.	Î.-P.-É.	N.-É.	N.-B.	Qc	Ont.	Man.	Sask.	Alb.	C.-B.	Yn	T.N.-O.	Nun.	Canada
	(répartition en pourcentage)													
<b>IA</b>	100.0	100.0	100.0	100.0	100.0	100.0	100.0	100.0	100.0	100.0	100.0	100.0	100.0	100.0
Diplôme en sciences infirmières	72.4	69.5	69.9	62.9	63.3	76.1	70.4	72.6	62.4	66.1	54.8	68.4	64.7	69.1
Baccalauréat en sciences infirmières	25.9	29.2	27.8	35.1	34.5	21.8	27.4	26.3	34.7	31.2	**	30.0	**	28.6
Maîtrise/Doctorat en sciences infirmières	1.7	1.3	2.4	2.0	2.2	2.1	2.2	1.1	2.9	2.8	*	1.7	**	2.2
<b>IAA</b>	100.0	100.0	100.0	100.0	100.0	100.0	100.0	100.0	100.0	100.0	100.0	100.0	..	100.0
Équivalence/Diplôme er soins infirmiers auxiliaires	100.0	100.0	100.0	100.0	100.0	100.0	100.0	100.0	100.0	100.0	100.0	100.0	..	100.0
<b>IPA</b>	-	-	-	-	-	-	100.0	100.0	100.0	100.0	-	-	-	100.0
Diplôme en sciences infirmières psychiatriques	-	-	-	-	-	-	93.0	99.3	99.0	88.4	-	-	-	93.6
Baccalauréat en sciences infirmières psychiatriques	-	-	-	-	-	-	7.0	0.7	**	**	-	-	-	5.3
Maîtrise/Doctorat en sciences infirmières psychiatriques	-	-	-	-	-	-	0.0	0.0	*	**	-	-	-	1.0
<b>Total</b>	100.0	100.0	100.0	100.0	100.0	100.0	100.0	100.0	100.0	100.0	100.0	100.0	100.0	100.0

## Remarques

\* Chiffre supprimé conformément à la politique de l'ICIS sur la protection des renseignements personnels; la valeur de la cellule varie de 1 à 4

\*\* Chiffre supprimé pour assurer la confidentialité; la valeur de la cellule est de 5 et plus

- Renseignement inexistant pour la cellule en cause

.. Renseignement non soumis à l'ICIS

Il se peut que les totaux ne correspondent pas à cent pour cent en raison de l'arrondissement.

Les données de l'ICIS diffèrent des données provinciales et territoriales en raison de la collecte, du traitement et de la méthodologie de déclaration de l'ICIS.

Veillez consulter les notes méthodologiques pour obtenir des renseignements plus complets sur la collecte et la comparabilité des données de la BDI.



## **Annexe A**

### **Processus d'identification des inscriptions secondaires**





Base de données des infirmières et infirmiers auxiliaires autorisés  
Processus d'identification des inscriptions secondaires

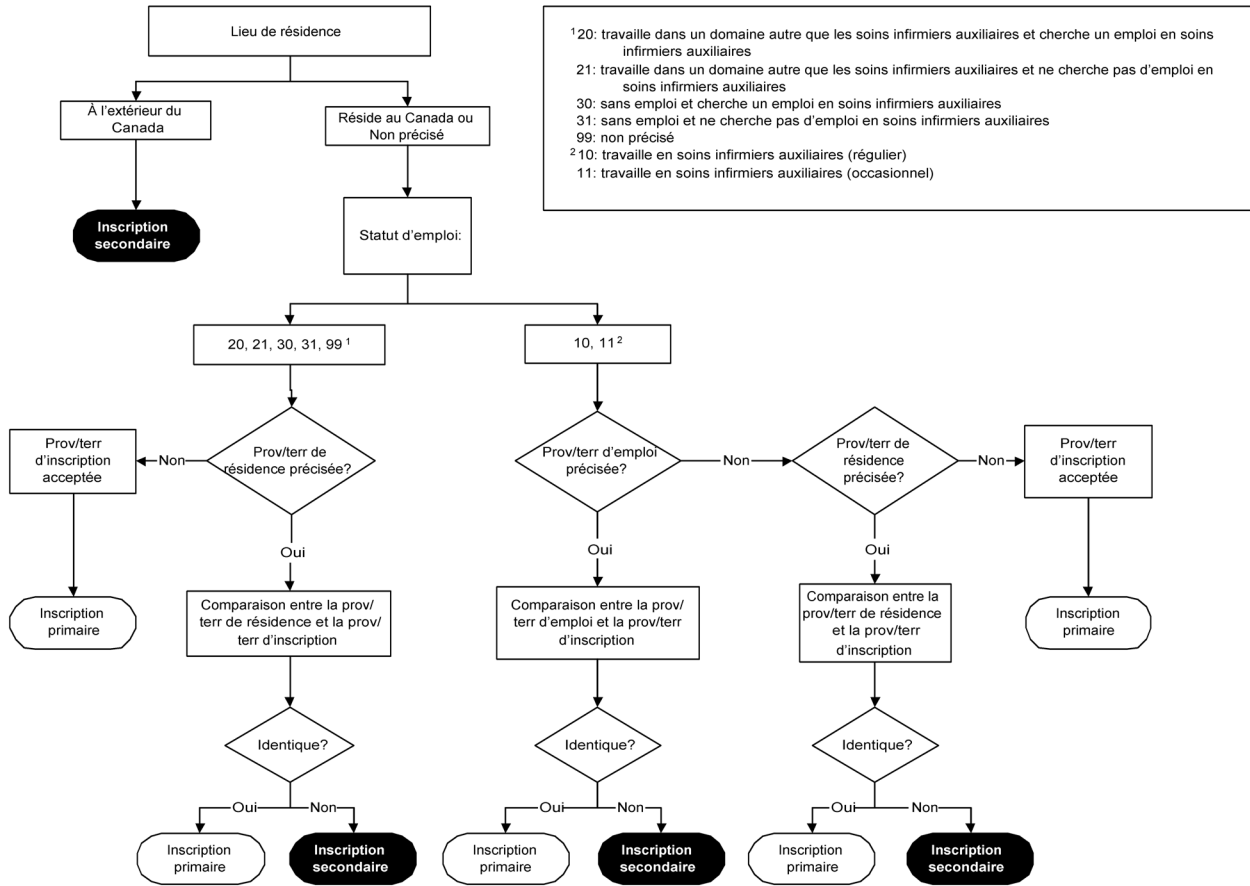



## **Annexe B**

**Comparaison des statistiques de l'ICIS à  
celles des organismes de réglementation**



## Faire le pont entre les statistiques des organismes de réglementation et celles de l'ICIS

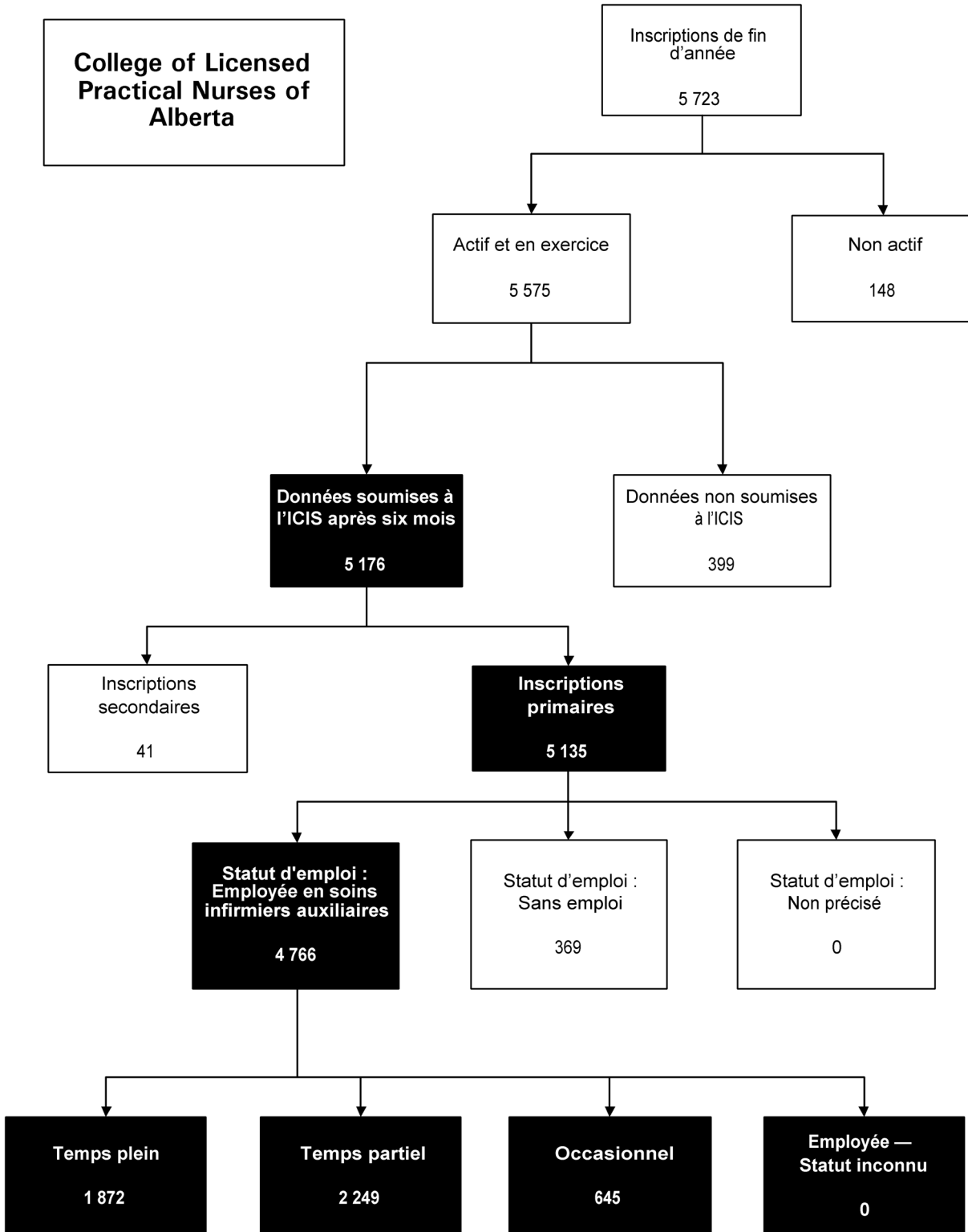

## Faire le pont entre les statistiques des organismes de réglementation et celles de l'ICIS

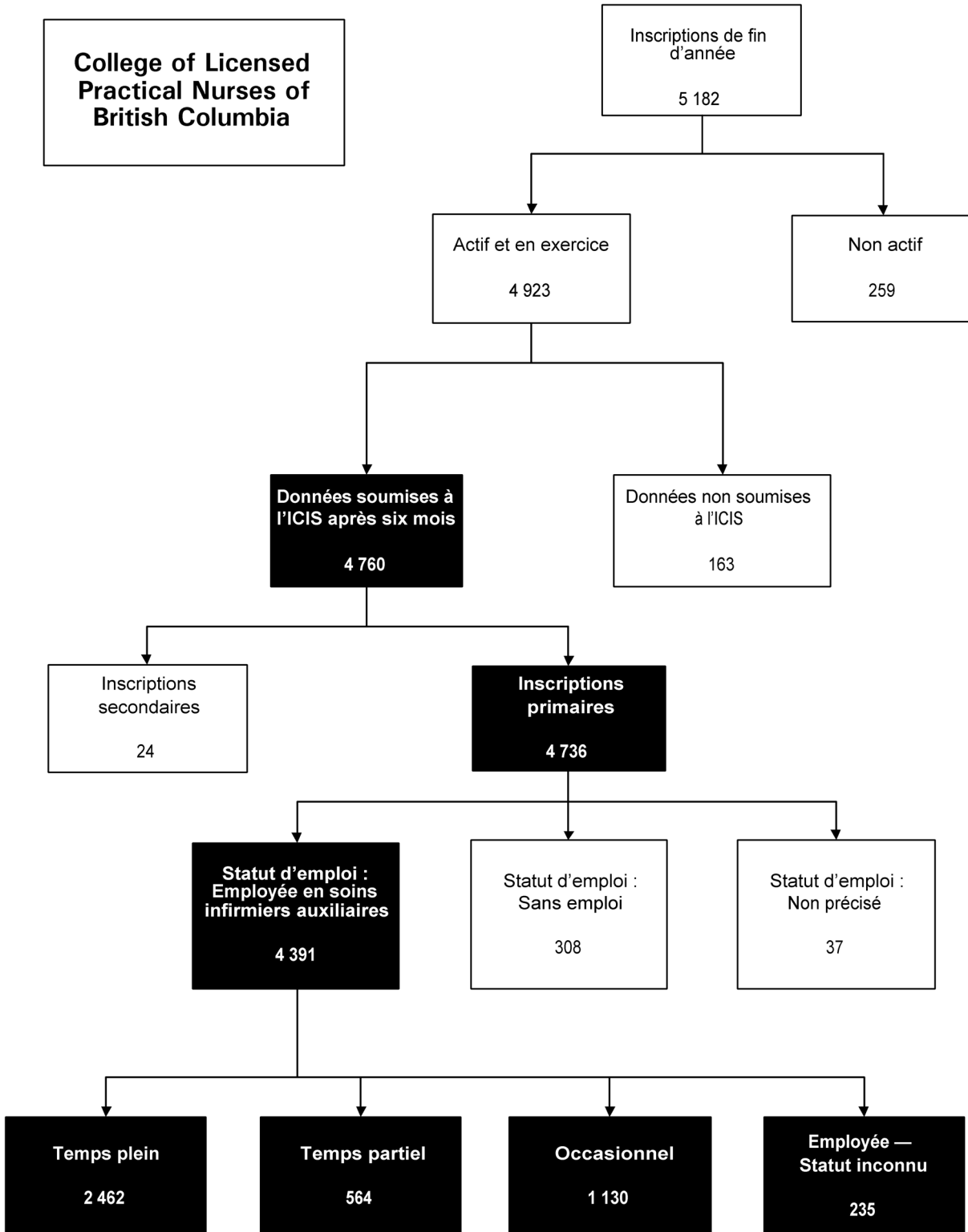

## Faire le pont entre les statistiques des organismes de réglementation et celles de l'ICIS

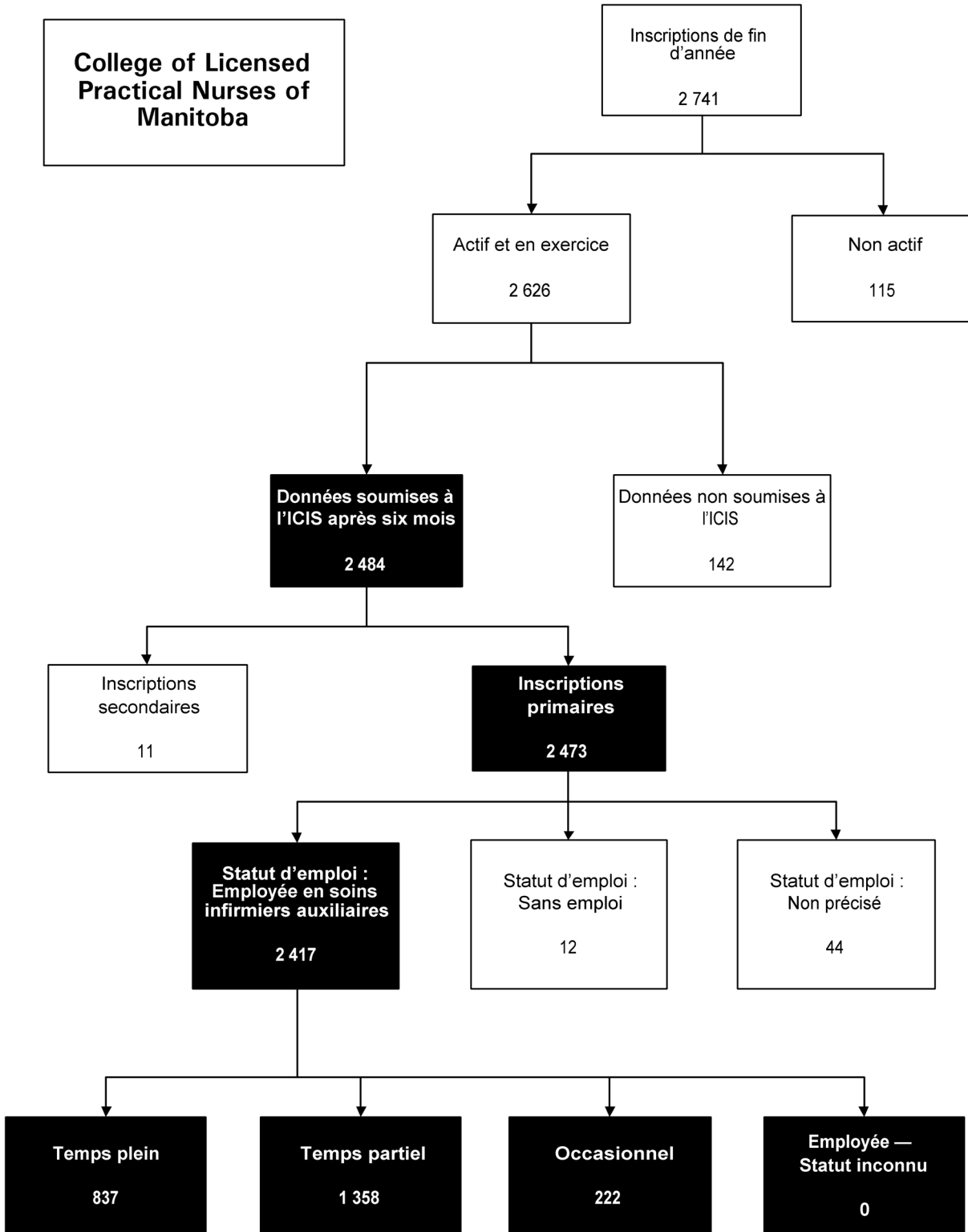

## Faire le pont entre les statistiques des organismes de réglementation et celles de l'ICIS

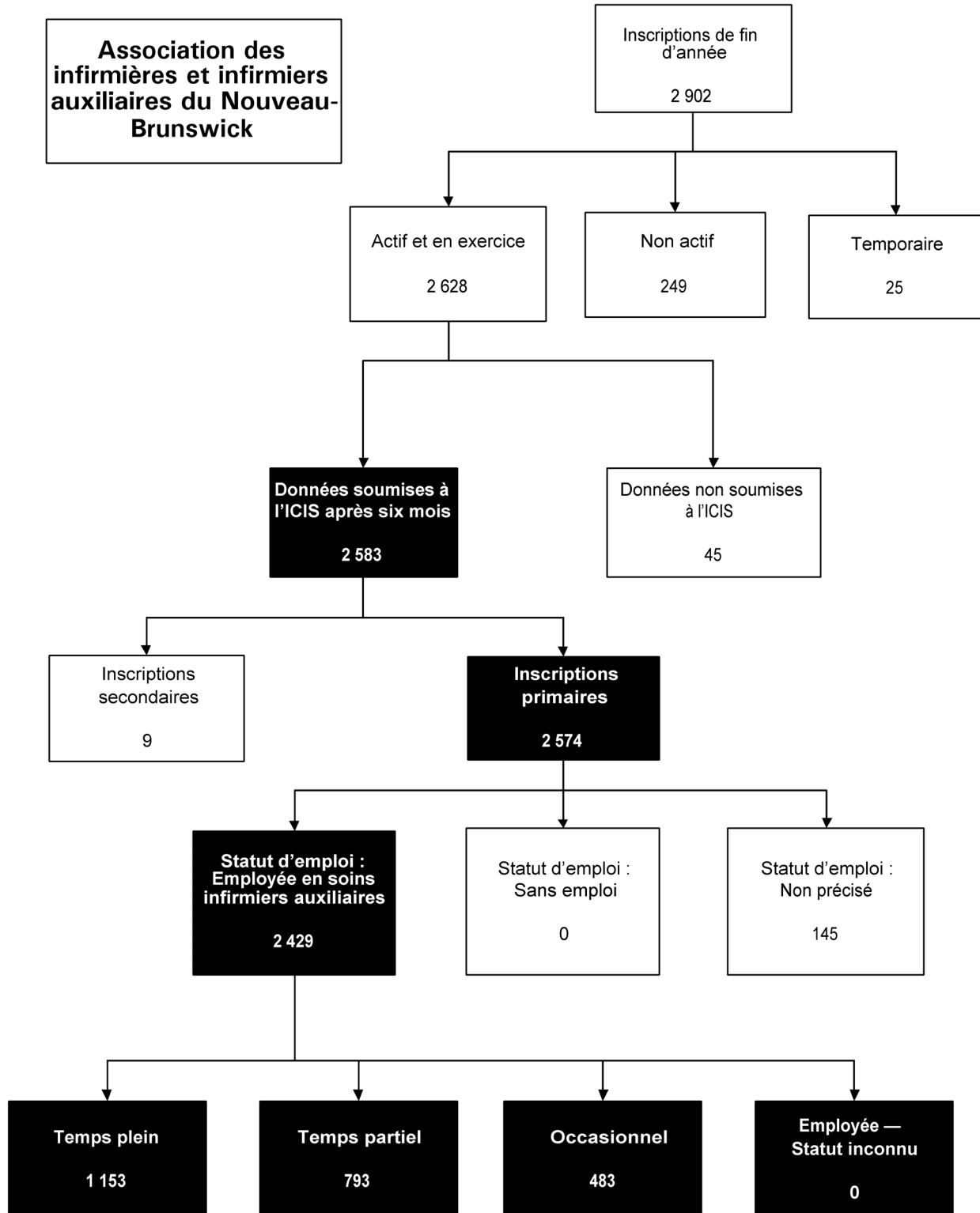



## Faire le pont entre les statistiques des organismes de réglementation et celles de l'ICIS

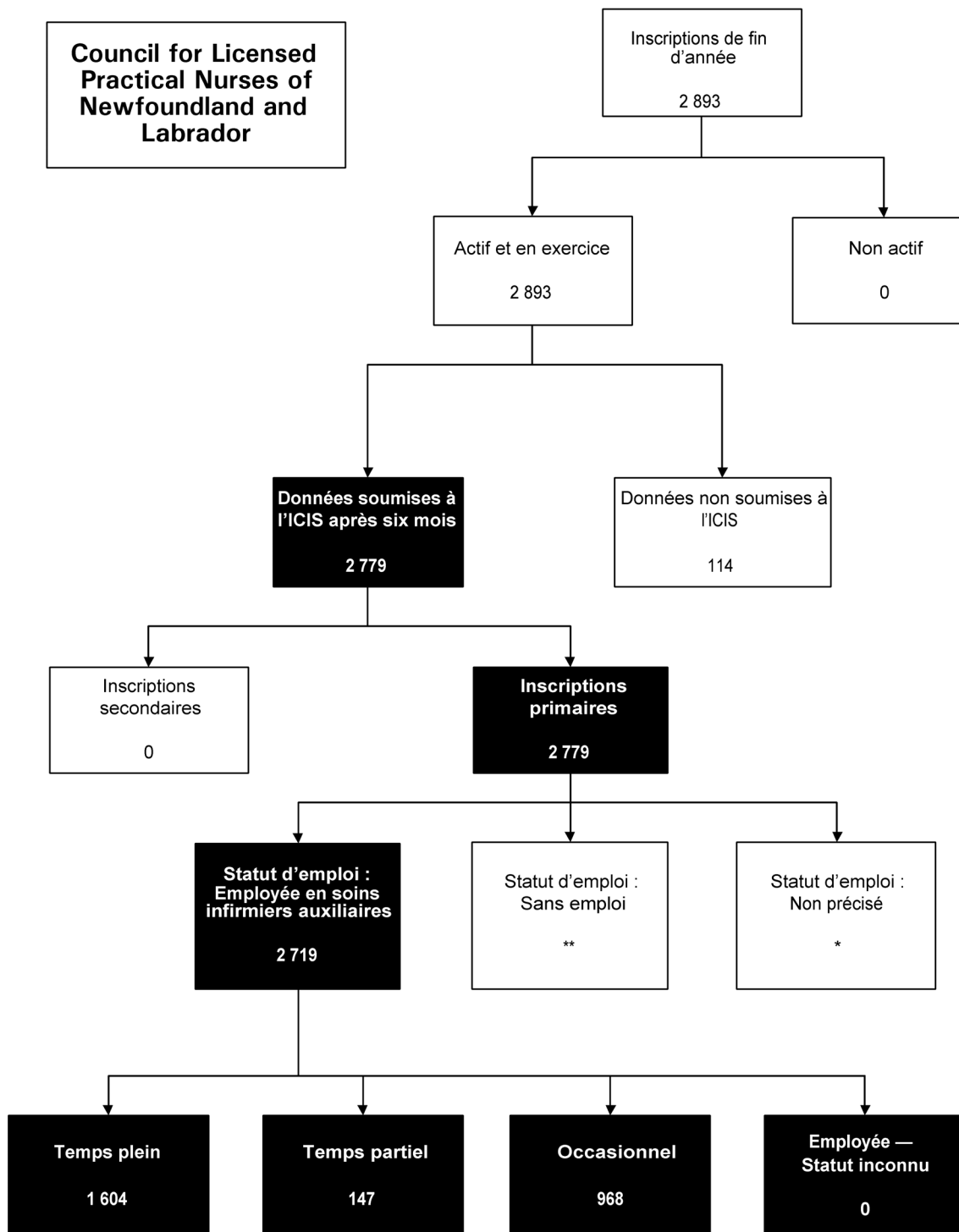

Notes:

- \* Chiffre supprimé conformément à la politique de l'ICIS sur la protection des renseignements personnels; la valeur de la cellule varie de 1 à 4
- \*\* Chiffre supprimé pour assurer la confidentialité; la valeur de la cellule est de 5 et plus

## Faire le pont entre les statistiques des organismes de réglementation et celles de l'ICIS

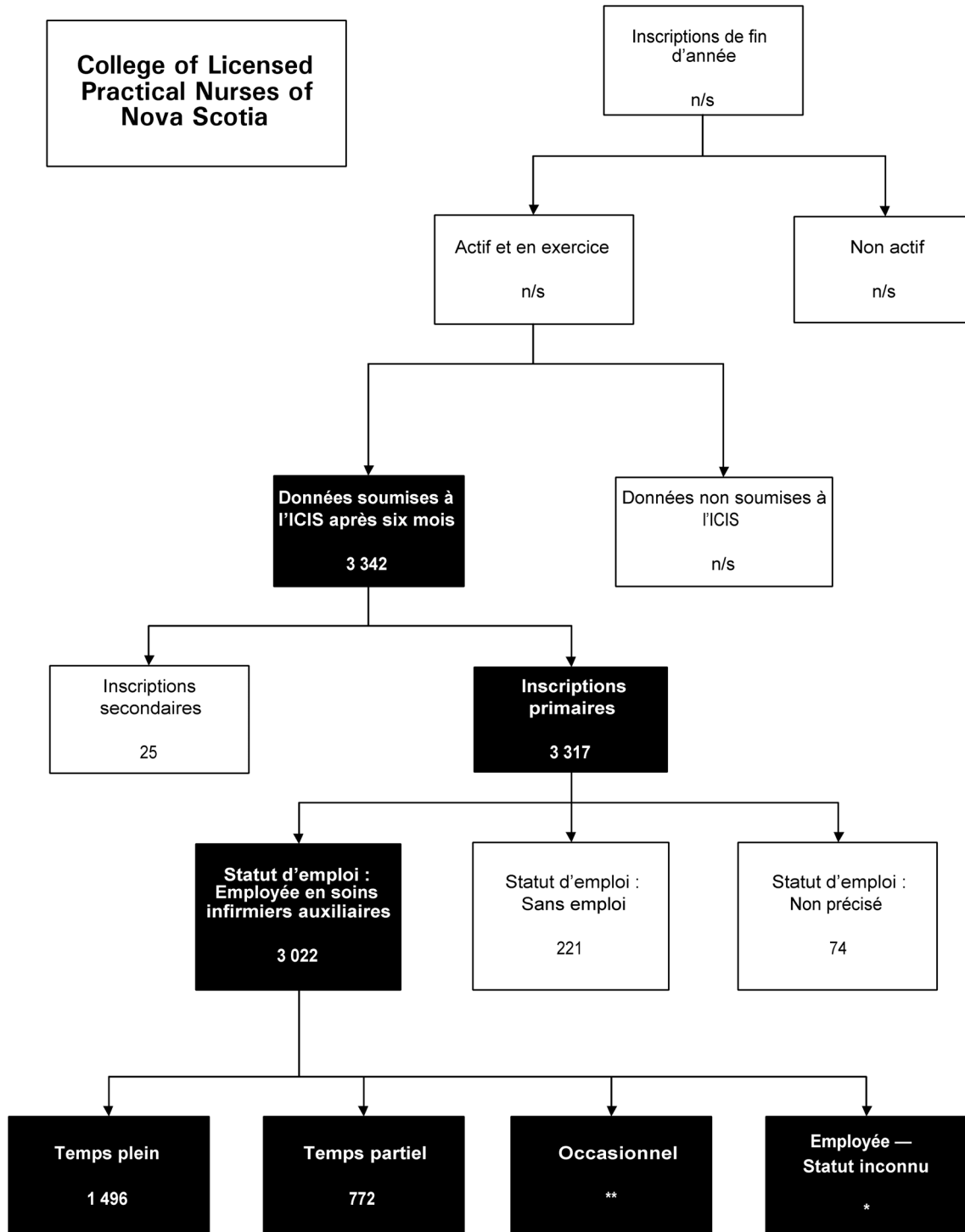

Notes:

\* Chiffre supprimé conformément à la politique de l'ICIS sur la protection des renseignements personnels; la valeur de la cellule varie de 1 à 4

\*\* Chiffre supprimé pour assurer la confidentialité; la valeur de la cellule est de 5 et plus

n/s Données non-soumises

## Faire le pont entre les statistiques des organismes de réglementation et celles de l'ICIS

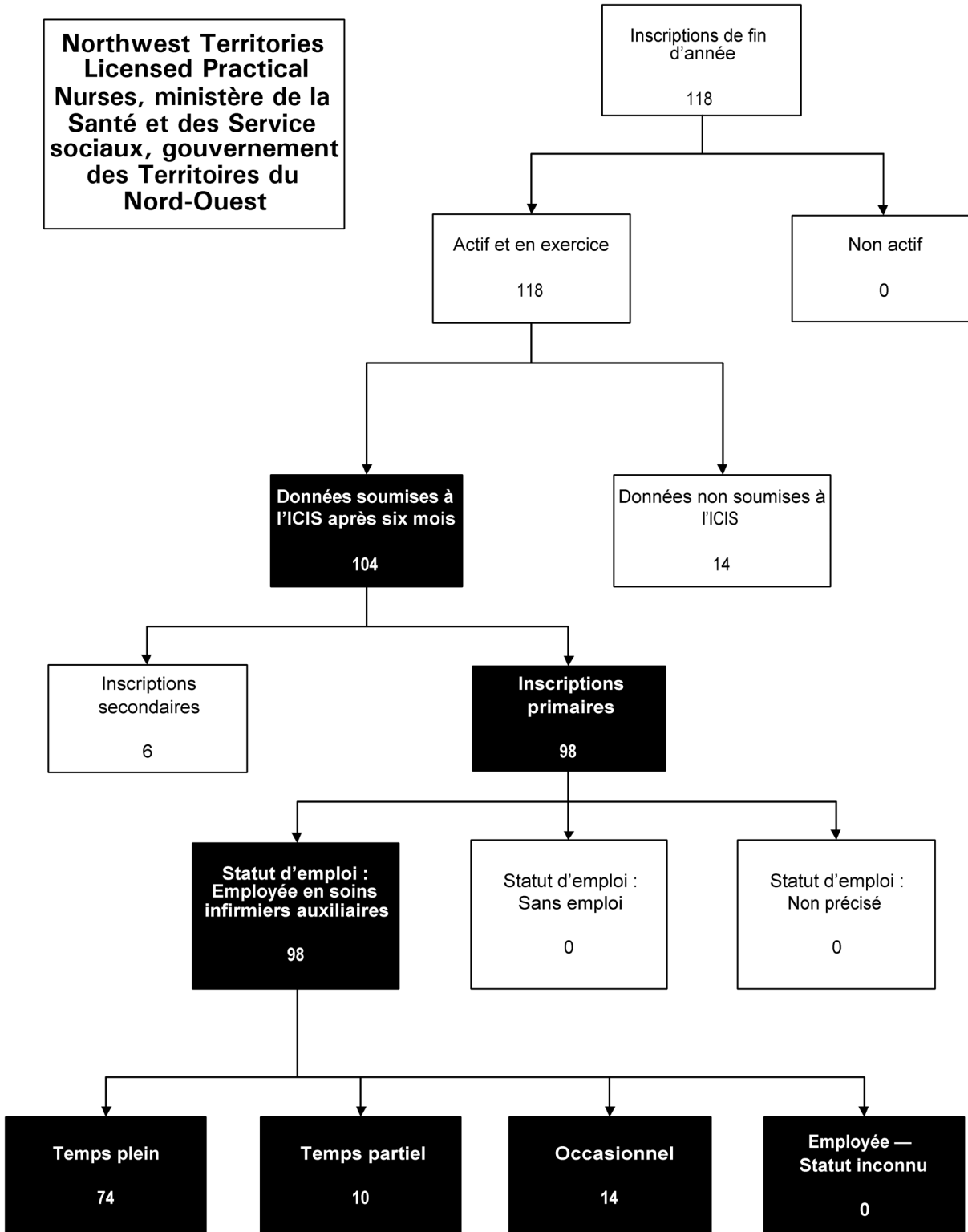

## Faire le pont entre les statistiques des organismes de réglementation et celles de l'ICIS

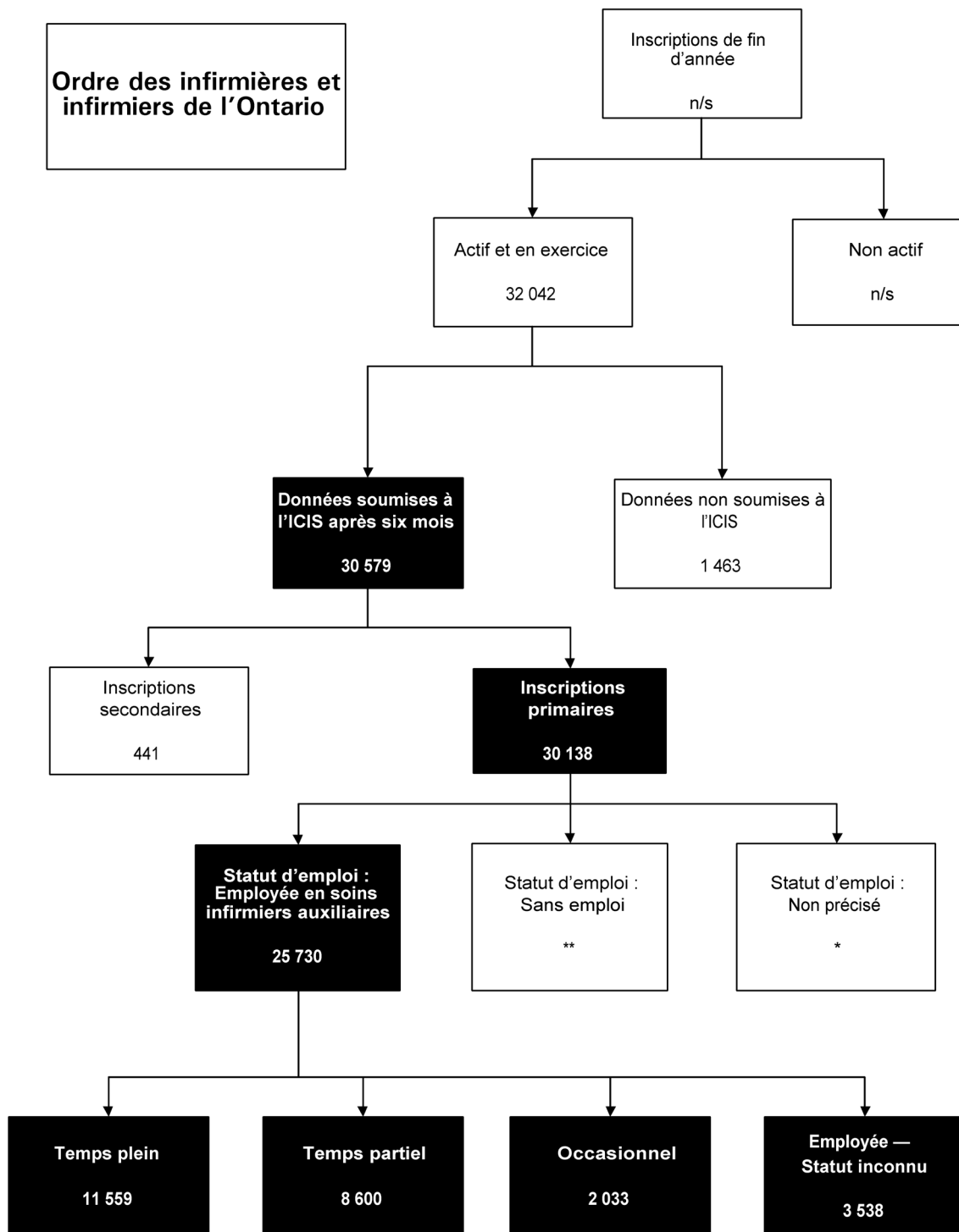

Notes:

\* Chiffre supprimé conformément à la politique de l'ICIS sur la protection des renseignements personnels; la valeur de la cellule varie de 1 à 4

\*\* Chiffre supprimé pour assurer la confidentialité; la valeur de la cellule est de 5 et plus

n/s Données non-soumises

## Faire le pont entre les statistiques des organismes de réglementation et celles de l'ICIS

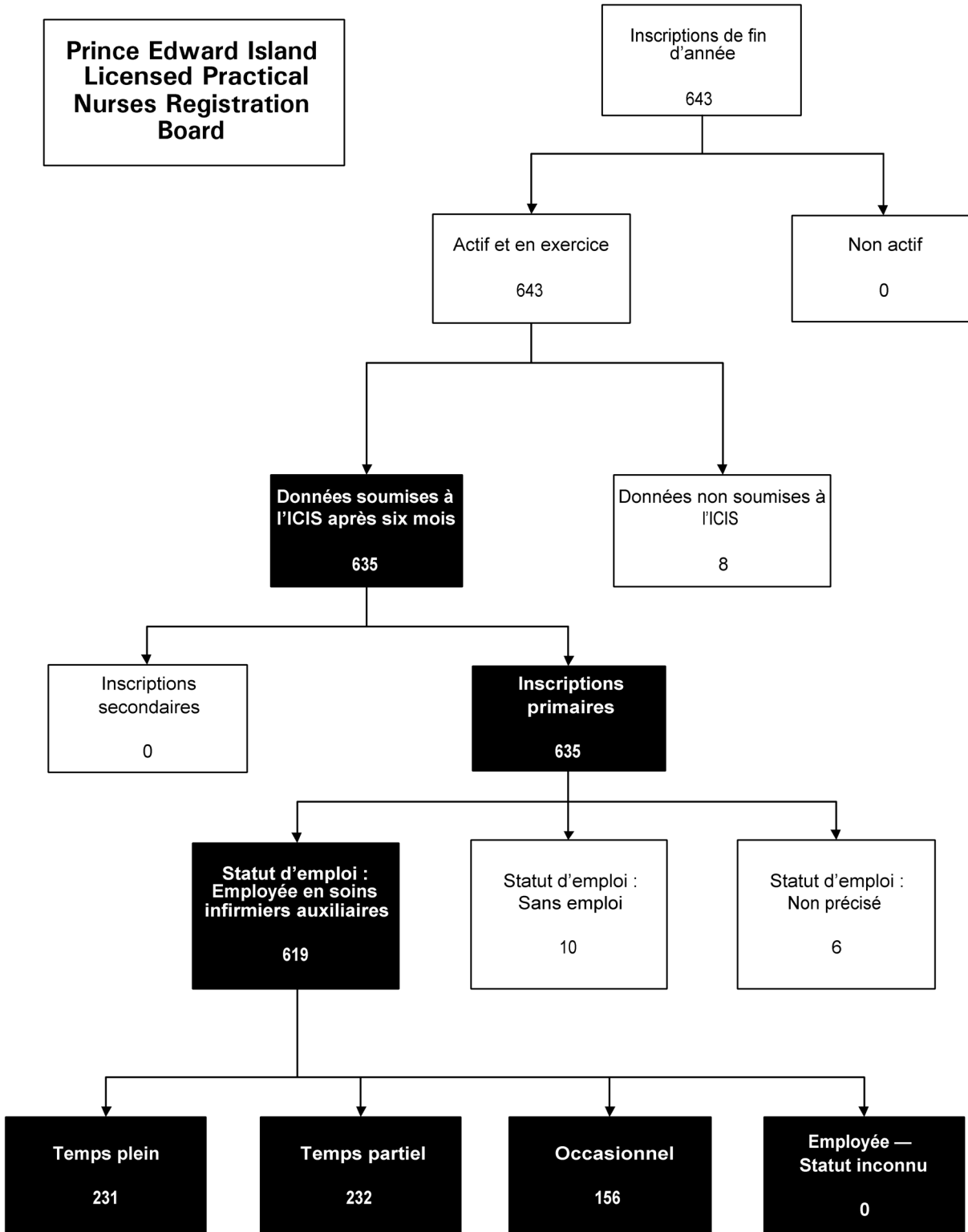

## Faire le pont entre les statistiques des organismes de réglementation et celles de l'ICIS

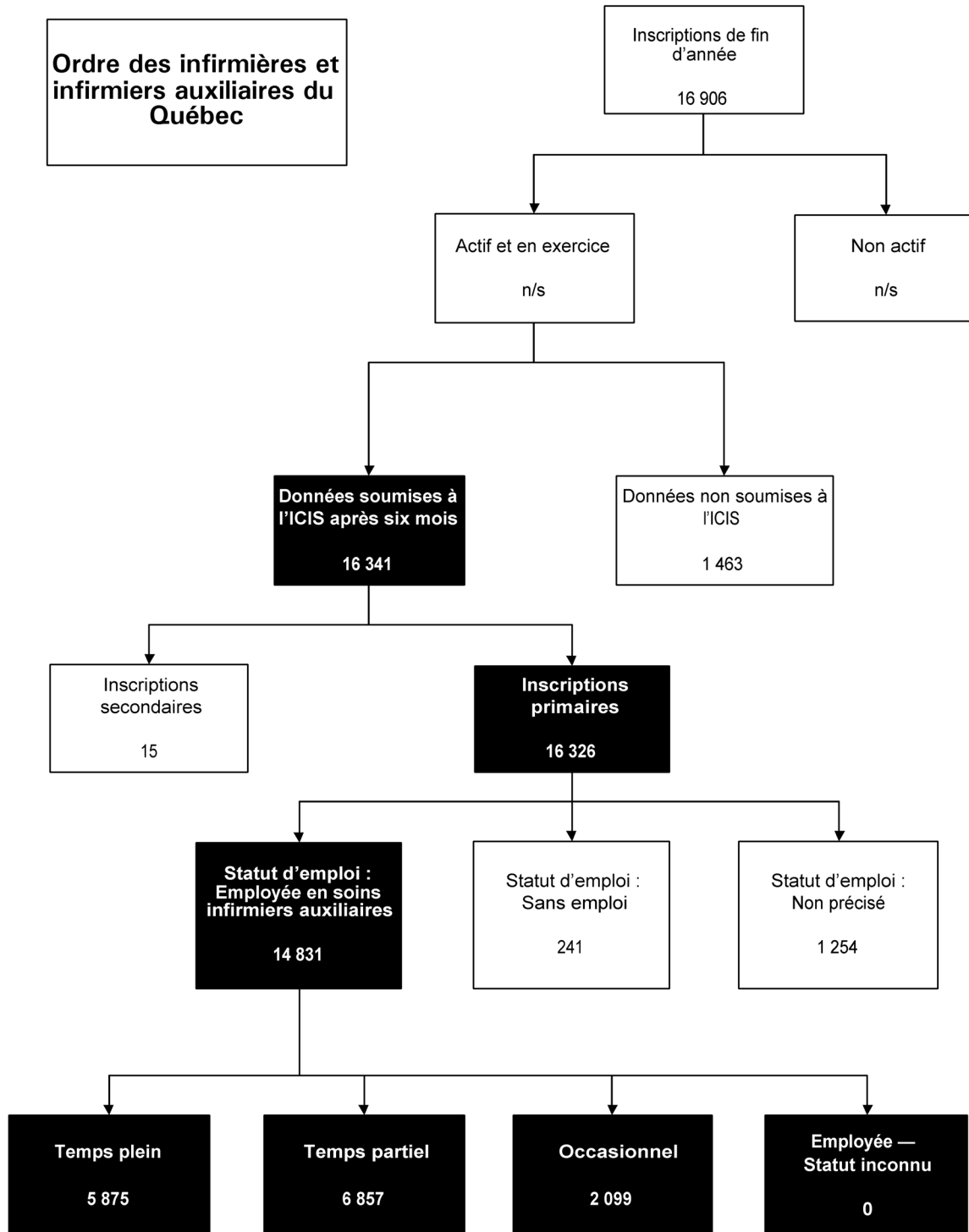

Notes:  
n/s Données non-soumises

## Faire le pont entre les statistiques des organismes de réglementation et celles de l'ICIS

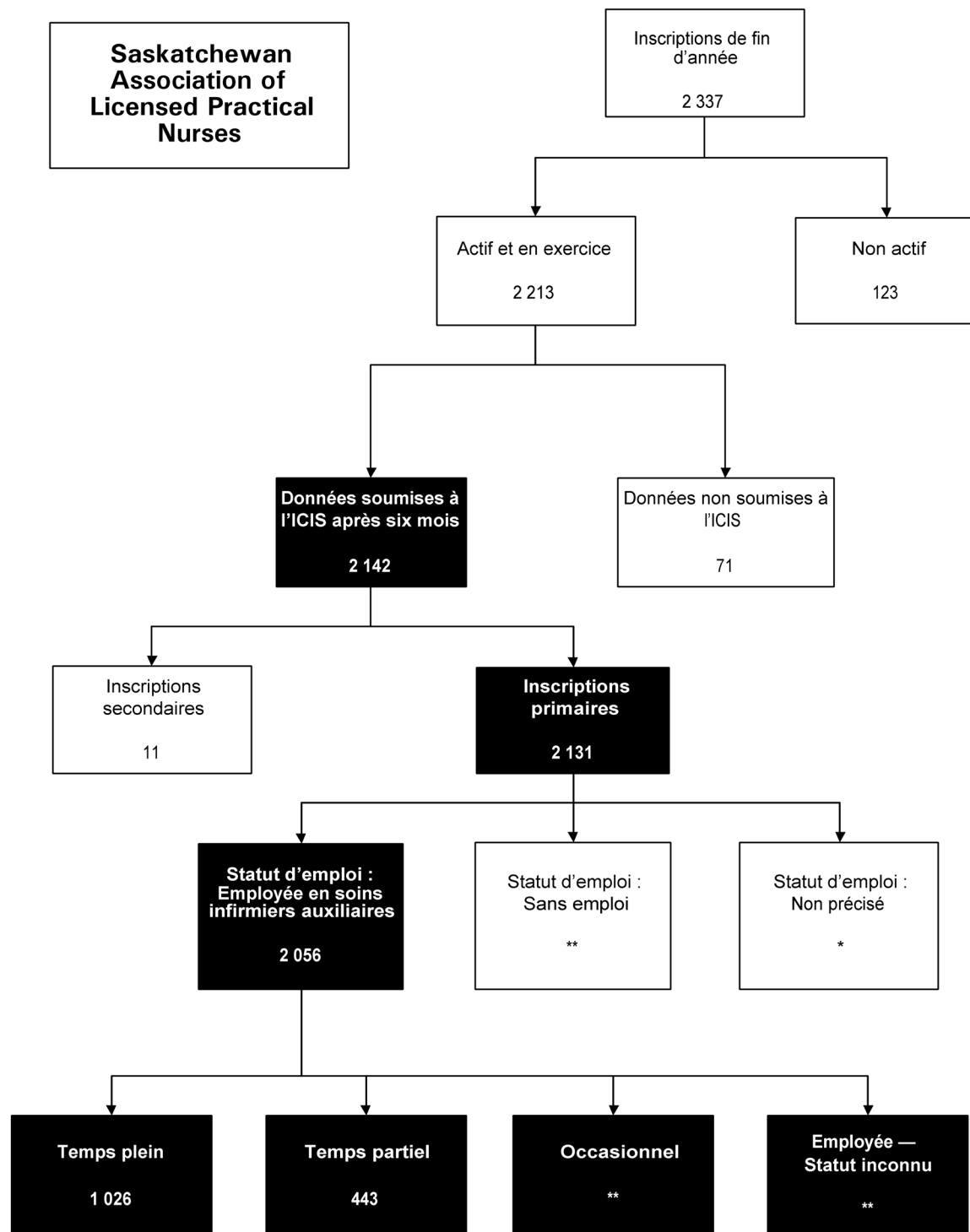

Notes:

\* Chiffre supprimé conformément à la politique de l'ICIS sur la protection des renseignements personnels; la valeur de la cellule varie de 1 à 4

\*\* Chiffre supprimé pour assurer la confidentialité; la valeur de la cellule est de 5 et plus

## Faire le pont entre les statistiques des organismes de réglementation et celles de l'ICIS

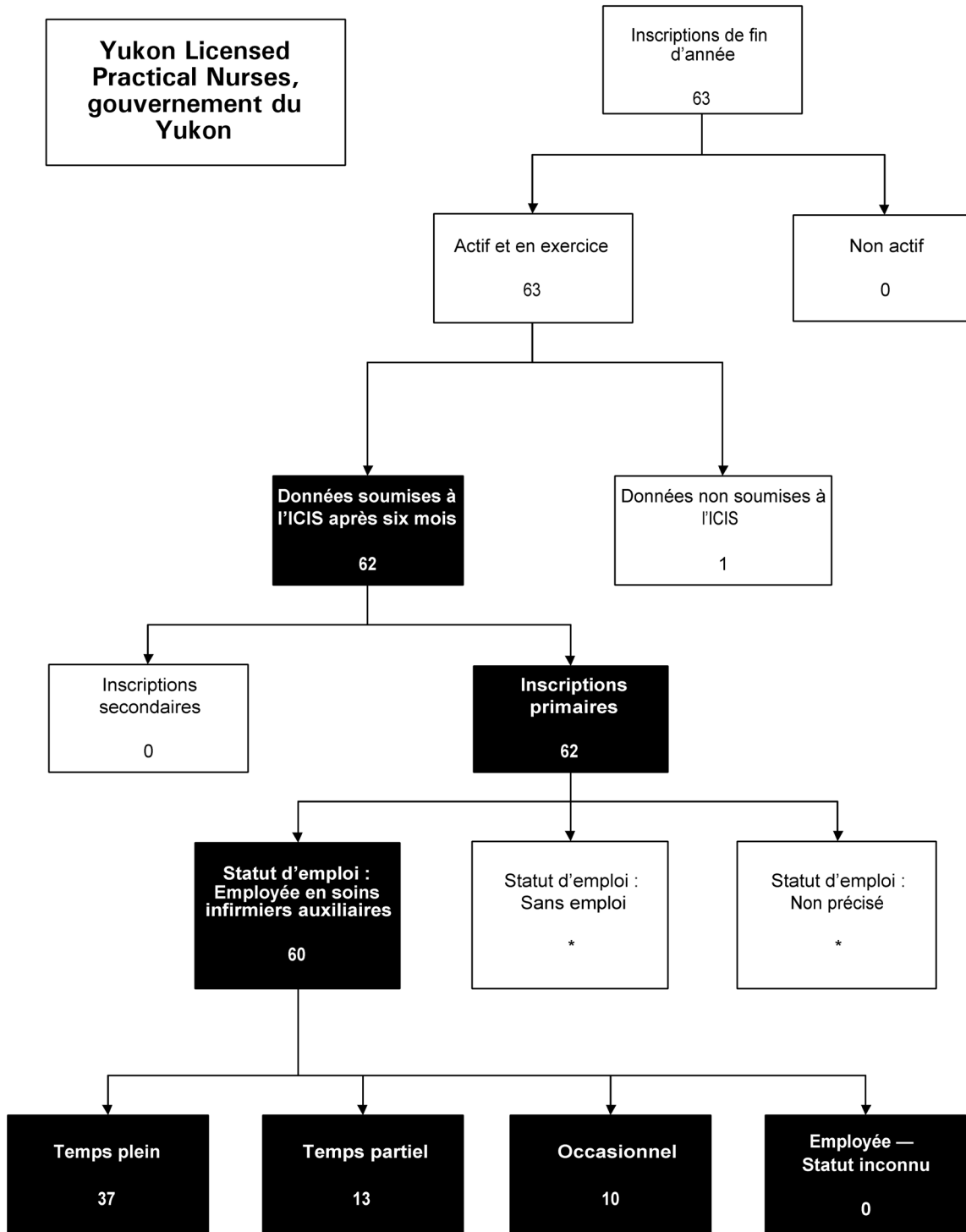

Notes:

\* Chiffre supprimé conformément à la politique de l'ICIS sur la protection des renseignements personnels; la valeur de la cellule varie de 1 à 4



## **Annexe C**

### **Références en soins infirmiers auxiliaires**



## Références en soins infirmiers auxiliaires autorisés

### Organismes provinciaux et territoriaux de réglementation

#### Terre-Neuve-et-Labrador

##### Council for Licensed Practical Nurses, Newfoundland and Labrador

9, rue Paton  
St. John's (T.-N.-L.) A1B 4S8  
Tél. : (709) 579-3843  
Télé. : (709) 579-8268  
Courriel : [clpn@nf.sympatico.ca](mailto:clpn@nf.sympatico.ca)

#### Île-du-Prince-Édouard

##### Prince Edward Island Nursing Assistant Registration Board

Boîte 3235  
Charlottetown (Î.-P.-É.) C1A 7N9  
Tél. : (902) 566-1512  
Télé. : (902) 892-6315  
Courriel : [peilna@pei.sympatico.ca](mailto:peilna@pei.sympatico.ca)

#### Nouvelle-Écosse

##### College of Licensed Practical Nurses of Nova Scotia

2000, rue Barrington  
Bureau 1212, Tour Cogswell  
Halifax (N.-É.) B3J 3K1  
Tél. : (902) 423-8517  
Télé. : (902) 425-6811  
Courriel : [info@clpnns.ca](mailto:info@clpnns.ca)  
Site Web : [www.clpnns.ca](http://www.clpnns.ca)

#### Nouveau-Brunswick

##### Association des infirmières et infirmiers auxiliaires du Nouveau-Brunswick

384, rue Smythe  
Fredericton (N.-B.) E3B 3E4  
Tél. : (506) 453-0747  
Télé. : (506) 459-0503  
Courriel : [general@anblpn.ca](mailto:general@anblpn.ca)  
Site Web : [www.anblpn.com](http://www.anblpn.com)

## **Québec**

### **Ordre des infirmières et infirmiers auxiliaires du Québec**

531, rue Sherbrooke Est  
Montréal (Qc) H2L 1K2  
Tél. : (514) 282-9511  
Télé. : (514) 282-6308  
Courriel : [oiiaq@oiiaq.org](mailto:oiiaq@oiiaq.org)  
Site Web : [www.oiiaq.org](http://www.oiiaq.org)

## **Ontario**

### **Ordre des infirmières et infirmiers de l'Ontario**

101, chemin Davenport  
Toronto (Ont.) M5R 3P1  
Tél. : (416) 928-0900  
Télé. : (416) 928-6507  
Courriel : [cno@cnomail.org](mailto:cno@cnomail.org)  
Site Web : [www.cno.org](http://www.cno.org)

## **Manitoba**

### **College of Licensed Practical Nurses of Manitoba**

463, chemin St. Anne's  
Winnipeg (Man.) R2M 3C9  
Tél. : (204) 663-1212  
Télé. : (204) 663-1207  
Courriel : [info@clpnm.ca](mailto:info@clpnm.ca)  
Site Web : [www.clpnm.ca](http://www.clpnm.ca)

## **Saskatchewan**

### **Saskatchewan Association of Licensed Practical Nurses**

2310, rue Smith  
Regina (Sask.) S4P 2P6  
Tél. : (306) 525-1436  
Télé. : (306) 347-7784  
Courriel : [exdir@salpn.com](mailto:exdir@salpn.com)  
Site Web : [www.salpn.com](http://www.salpn.com)

## **Alberta**

### **College of Licensed Practical Nurses of Alberta**

Bureau 230, 10403-172 Street  
Edmonton (Alb.) T5S 1K9  
Tél. : (780) 484-8886  
Télé. : (780) 484-9069  
Courriel : [pat@clpna.com](mailto:pat@clpna.com)  
Site Web : [www.clpna.com](http://www.clpna.com)

## **Colombie-Britannique**

### **College of Licensed Practical Nurses of British Columbia**

217-3823, promenade Henning  
Burnaby (C.-B.) V5C 6P3  
Tél. : (604) 660-5750  
Télé. : (604) 660-2899  
Courriel : [college\\_of\\_lpns@clpn.bc.ca](mailto:college_of_lpns@clpn.bc.ca)  
Site Web : [www.clpn.bc.ca](http://www.clpn.bc.ca)

## **Yukon**

### **Registrar of Licensed Practical Nurses Department of Community Services, Yukon**

Boîte 2703, C-5  
Whitehorse (Yn) Y1A 2C6  
Tél. : (867) 667-5111  
Télé. : (867) 667-3609  
Courriel : [consumer@gov.yk.ca](mailto:consumer@gov.yk.ca)  
Site Web : [www.gov.yk.ca/services](http://www.gov.yk.ca/services)

## **Territoires du Nord-Ouest**

### **Registrar of Licensed Practical Nurses Health and Social Services, Government of Northwest Territories**

Boîte 1320-8e étage, Tour Centre Square  
Yellowknife (T.N.-O.) X1A 2L9  
Tél. : (867) 920-8058  
Télé. : (867) 873-0484

## **Autres associations d'infirmières auxiliaires**

### **Association des infirmières et infirmiers auxiliaires du Canada**

14-4218, avenue Lawrence Est, n° 271  
Scarborough (Ont.) M1E 4X9  
Tél. : (780) 484-8886  
Télé. : (780) 484-9069  
Courriel : [cpna@interlog.com](mailto:cpna@interlog.com)  
Site Web : [www.cpna.ca](http://www.cpna.ca)



## **Annexe D**

### **Liste des tableaux de données sur le CD-ROM**

*Les versions détaillées des tableaux de données A à M et des annexes en format Microsoft® Excel® peuvent être téléchargées avec la version électronique de ce rapport. Toutes les références au CD-ROM dans ce rapport renvoient à ces tableaux de données.*





## Liste des tableaux de données sur le CD-ROM

### Série A — Nombres d'inscriptions

- A.IA.1 Inscriptions des IA par province et territoire d'inscription, Canada, 2003
- A.IA.2 Inscriptions des IA selon le groupe d'âge et la province ou le territoire d'inscription, Canada, 2003
- A.IA.3 Inscriptions des IA selon le niveau le plus élevé de formation en sciences infirmières et la province ou le territoire d'inscription, Canada, 2003
  
- A.IAA.1 Inscriptions des IAA par la province et territoire d'inscription, Canada, 2003
- A.IAA.2 Inscriptions des IAA selon le groupe d'âge et la province ou le territoire d'inscription, Canada, 2003
- A.IAA.3 Inscriptions des IAA selon le niveau le plus élevé de formation en soins infirmiers auxiliaires et la province ou le territoire d'inscription, Canada, 2003
  
- A.IPA.1 Inscriptions des IPA par province d'inscription, Canada, 2003
- A.IPA.2 Inscriptions des IPA selon le groupe d'âge et la province d'inscription, Canada, 2003
- A.IPA.3 Inscriptions des IPA selon le niveau le plus élevé de formation en sciences infirmières psychiatriques et la province d'inscription, Canada, 2003

### Série B — Statut d'emploi

- B.IA.1 Main-d'œuvre des IA selon le statut d'emploi et la province ou le territoire d'inscription, Canada, 2003
- B.IA.2 Main-d'œuvre des IA selon le statut d'emploi, les emplois multiples et la province ou le territoire d'inscription, Canada, 2003
- B.IA.3 Main-d'œuvre des IA selon le statut d'emploi, le groupe d'âge et la province ou le territoire d'inscription, Canada, 2003
- B.IA.4 Main-d'œuvre des IA selon le statut d'emploi, l'âge moyen et la province ou le territoire d'inscription, Canada, 2003
- B.IA.5 Main-d'œuvre des IA selon le statut d'emploi, le sexe et la province ou le territoire d'inscription, Canada, 2003
- B.IA.6 Main-d'œuvre des IA selon le statut d'emploi, le niveau le plus élevé de formation en sciences infirmières et la province ou le territoire d'inscription, Canada, 2003
- B.IA.7 Main-d'œuvre des IA selon le statut d'emploi, les années écoulées depuis l'obtention du diplôme et la province ou le territoire d'inscription, Canada, 2003

## **Liste des tableaux de données sur le CD-ROM (suite)**

### **Série B — Statut d'emploi (suite)**

- B.IAA.1 Main-d'œuvre des IAA selon le statut d'emploi et la province ou le territoire d'inscription, Canada, 2003
- B.IAA.2 Main-d'œuvre des IAA selon le statut d'emploi, les emplois multiples et la province ou le territoire d'inscription, Canada, 2003
- B.IAA.3 Main-d'œuvre des IAA selon le statut d'emploi, le groupe d'âge et la province ou le territoire d'inscription, Canada, 2003
- B.IAA.4 Main-d'œuvre des IAA selon le statut d'emploi, l'âge moyen et la province ou le territoire d'inscription, Canada, 2003
- B.IAA.5 Main-d'œuvre des IAA selon le statut d'emploi, le sexe et la province ou le territoire d'inscription, Canada, 2003
- B.IAA.6 Main-d'œuvre des IAA selon le statut d'emploi, le niveau le plus élevé de formation en soins infirmiers auxiliaires et la province ou le territoire d'inscription, Canada, 2003
- B.IAA.7 Main-d'œuvre des IAA selon le statut d'emploi, les années écoulées depuis l'obtention du diplôme et la province ou le territoire d'inscription, Canada, 2003
  
- B.IPA.1 Main-d'œuvre des IPA selon le statut d'emploi et la province d'inscription, Canada, 2003
- B.IPA.2 Main-d'œuvre des IPA selon le statut d'emploi, les emplois multiples et la province d'inscription, Canada, 2003
- B.IPA.3 Main-d'œuvre des IPA selon le statut d'emploi, le groupe d'âge et la province d'inscription, Canada, 2003
- B.IPA.4 Main-d'œuvre des IPA selon le statut d'emploi, l'âge moyen et la province d'inscription, Canada, 2003
- B.IPA.5 Main-d'œuvre des IPA selon le statut d'emploi, le sexe et la province d'inscription, Canada, 2003
- B.IPA.6 Main-d'œuvre des IPA selon le statut d'emploi, le niveau le plus élevé de formation en sciences infirmières psychiatriques et la province d'inscription, Canada, 2003
- B.IPA.7 Main-d'œuvre des IPA selon le statut d'emploi, les années écoulées depuis l'obtention du diplôme et la province d'inscription, Canada, 2003

### **Série C — Milieu de travail**

- C.IA.1 Main-d'œuvre des IA selon le milieu de travail et la province ou le territoire d'inscription, Canada, 2003
- C.IA.2 Main-d'œuvre des IA selon le milieu de travail, le statut d'emploi et la province ou le territoire d'inscription, Canada, 2003
- C.IA.3 Main-d'œuvre des IA selon le milieu de travail, les emplois multiples et la province ou le territoire d'inscription, Canada, 2003

## Liste des tableaux de données sur le CD-ROM (suite)

### Série C — Milieu de travail (suite)

- C.IA.4 Main-d'œuvre des IA selon le milieu de travail, le groupe d'âge et la province ou le territoire d'inscription, Canada, 2003
- C.IA.5 Main-d'œuvre des IA selon le milieu de travail, l'âge moyen et la province ou le territoire d'inscription, Canada, 2003
- C.IA.6 Main-d'œuvre des IA selon le milieu de travail, le sexe et la province ou le territoire d'inscription, Canada, 2003
- C.IA.7 Main-d'œuvre des IA selon le milieu de travail, le niveau le plus élevé de formation en sciences infirmières et la province ou le territoire d'inscription, Canada, 2003
- C.IA.8 Main-d'œuvre des IA selon le milieu de travail, les années écoulées depuis l'obtention du diplôme et la province ou le territoire d'inscription, Canada, 2003
  
- C.IAA.1 Main-d'œuvre des IAA selon le milieu de travail et la province ou le territoire d'inscription, Canada, 2003
- C.IAA.2 Main-d'œuvre des IAA selon le milieu de travail, le statut d'emploi et la province ou le territoire d'inscription, Canada, 2003
- C.IAA.3 Main-d'œuvre des IAA selon le milieu de travail, les emplois multiples et la province ou le territoire d'inscription, Canada, 2003
- C.IAA.4 Main-d'œuvre des IAA selon le milieu de travail, le groupe d'âge et la province ou le territoire d'inscription, Canada, 2003
- C.IAA.5 Main-d'œuvre des IAA selon le milieu de travail, l'âge moyen et la province ou le territoire d'inscription, Canada, 2003
- C.IAA.6 Main-d'œuvre des IAA selon le milieu de travail, le sexe et la province ou le territoire d'inscription, Canada, 2003
- C.IAA.7 Main-d'œuvre des IAA selon le milieu de travail, le niveau le plus élevé de formation en soins infirmiers auxiliaires et la province ou le territoire d'inscription, Canada, 2003
- C.IAA.8 Main-d'œuvre des IAA selon le milieu de travail, les années écoulées depuis l'obtention du diplôme et la province ou le territoire d'inscription, Canada, 2003
  
- C.IPA.1 Main-d'œuvre des IPA selon le milieu de travail et la province d'inscription, Canada, 2003
- C.IPA.2 Main-d'œuvre des IPA selon le milieu de travail, le statut d'emploi et la province d'inscription, Canada, 2003
- C.IPA.3 Main-d'œuvre des IPA selon le milieu de travail, les emplois multiples et la province d'inscription, Canada, 2003
- C.IPA.4 Main-d'œuvre des IPA selon le milieu de travail, le groupe d'âge et la province d'inscription, Canada, 2003

## **Liste des tableaux de données sur le CD-ROM (suite)**

### **Série C — Milieu de travail (suite)**

- C.IPA.5 Main-d'œuvre des IPA selon le milieu de travail, l'âge moyen et la province d'inscription, Canada, 2003
- C.IPA.6 Main-d'œuvre des IPA selon le milieu de travail, le sexe et la province d'inscription, Canada, 2003
- C.IPA.7 Main-d'œuvre des IPA selon le milieu de travail, le niveau le plus élevé de formation en sciences infirmières psychiatriques et la province d'inscription, Canada, 2003
- C.IPA.8 Main-d'œuvre des IPA selon le milieu de travail, les années écoulées depuis l'obtention du diplôme en sciences infirmières et la province d'inscription, Canada, 2003

### **Série D — Champ d'activité**

- D.IA.1 Main-d'œuvre des IA selon le champ d'activité et la province ou le territoire d'inscription, Canada, 2003
- D.IA.2 Main-d'œuvre des IA selon le champ d'activité, le statut d'emploi et la province ou le territoire d'inscription, Canada, 2003
- D.IA.3 Main-d'œuvre des IA selon le champ d'activité, les emplois multiples et la province ou le territoire d'inscription, Canada, 2003
- D.IA.4 Main-d'œuvre des IA selon le champ d'activité, le groupe d'âge et la province ou le territoire d'inscription, Canada, 2003
- D.IA.5 Main-d'œuvre des IA selon le champ d'activité, l'âge moyen et la province ou le territoire d'inscription, Canada, 2003
- D.IA.6 Main-d'œuvre des IA selon le champ d'activité, le sexe et la province ou le territoire d'inscription, Canada, 2003
- D.IA.7 Main-d'œuvre des IA selon le champ d'activité, le niveau le plus élevé de formation en sciences infirmières et la province ou le territoire d'inscription, Canada, 2003
- D.IA.8 Main-d'œuvre des IA selon le champ d'activité, les années écoulées depuis l'obtention du diplôme et la province ou le territoire d'inscription, Canada, 2003
  
- D.IAA.1 Main-d'œuvre des IAA selon le champ d'activité et la province ou le territoire d'inscription, Canada, 2003
- D.IAA.2 Main-d'œuvre des IAA selon le champ d'activité, le statut d'emploi et la province ou le territoire d'inscription, Canada, 2003
- D.IAA.3 Main-d'œuvre des IAA selon le champ d'activité, les emplois multiples et la province ou le territoire d'inscription, Canada, 2003
- D.IAA.4 Main-d'œuvre des IAA selon le champ d'activité, le groupe d'âge et la province ou le territoire d'inscription, Canada, 2003

## Liste des tableaux de données sur le CD-ROM (suite)

### Série D — Champ d'activité (suite)

- D.IAA.5 Main-d'œuvre des IAA selon le champ d'activité, l'âge moyen et la province ou le territoire d'inscription, Canada, 2003
- D.IAA.6 Main-d'œuvre des IAA selon le champ d'activité, le sexe et la province ou le territoire d'inscription, Canada, 2003
- D.IAA.7 Main-d'œuvre des IAA selon le champ d'activité, le niveau le plus élevé de formation en soins infirmiers auxiliaires et la province ou le territoire d'inscription, Canada, 2003
- D.IAA.8 Main-d'œuvre des IAA selon le champ d'activité, les années écoulées depuis l'obtention du diplôme et la province ou le territoire d'inscription, Canada, 2003
- D.IPA.1 Main-d'œuvre des IPA selon le champ d'activité et la province d'inscription, Canada, 2003
- D.IPA.2 Main-d'œuvre des IPA selon le champ d'activité, le statut d'emploi et la province d'inscription, Canada, 2003
- D.IPA.3 Main-d'œuvre des IPA selon le champ d'activité, les emplois multiples et la province d'inscription, Canada, 2003
- D.IPA.4 Main-d'œuvre des IPA selon le champ d'activité, le groupe d'âge et la province d'inscription, Canada, 2003
- D.IPA.5 Main-d'œuvre des IPA selon le champ d'activité, l'âge moyen et la province d'inscription, Canada, 2003
- D.IPA.6 Main-d'œuvre des IPA selon le champ d'activité, le sexe et la province d'inscription, Canada, 2003
- D.IPA.7 Main-d'œuvre des IPA selon le champ d'activité, le niveau le plus élevé de formation en sciences infirmières psychiatriques et la province d'inscription, Canada, 2003
- D.IPA.8 Main-d'œuvre des IPA selon le champ d'activité, les années écoulées depuis l'obtention du diplôme et la province d'inscription, Canada, 2003

### Série E — Poste

- E.IA.1 Main-d'œuvre des IA selon le poste et la province ou le territoire d'inscription, Canada, 2003
- E.IA.2 Main-d'œuvre des IA selon le poste, le statut d'emploi et la province ou le territoire d'inscription, Canada, 2003
- E.IA.3 Main-d'œuvre des IA selon le poste, les emplois multiples et la province ou le territoire d'inscription, Canada, 2003
- E.IA.4 Main-d'œuvre des IA selon le poste, le groupe d'âge et la province ou le territoire d'inscription, Canada, 2003

## Liste des tableaux de données sur le CD-ROM (suite)

### Série E — Poste (suite)

- E.IA.5 Main-d'œuvre des IA selon le poste, l'âge moyen et la province ou le territoire d'inscription, Canada, 2003
- E.IA.6 Main-d'œuvre des IA selon le poste, le sexe et la province ou le territoire d'inscription, Canada, 2003
- E.IA.7 Main-d'œuvre des IA selon le poste, le niveau le plus élevé de formation en sciences infirmières et la province ou le territoire d'inscription, Canada, 2003
- E.IA.8 Main-d'œuvre des IA selon le poste, les années écoulées depuis l'obtention du diplôme et la province ou le territoire d'inscription, Canada, 2003
  
- E.IAA.1 Main-d'œuvre des IAA selon le poste et la province ou le territoire d'inscription, Canada, 2003
- E.IAA.2 Main-d'œuvre des IAA selon le poste, le statut d'emploi et la province ou le territoire d'inscription, Canada, 2003
- E.IAA.3 Main-d'œuvre des IAA selon le poste, les emplois multiples et la province ou le territoire d'inscription, Canada, 2003
- E.IAA.4 Main-d'œuvre des IAA selon le poste, le groupe d'âge et la province ou le territoire d'inscription, Canada, 2003
- E.IAA.5 Main-d'œuvre des IAA selon le poste, l'âge moyen et la province ou le territoire d'inscription, Canada, 2003
- E.IAA.6 Main-d'œuvre des IAA selon le poste, le sexe et la province ou le territoire d'inscription, Canada, 2003
- E.IAA.7 Main-d'œuvre des IAA selon le poste, le niveau le plus élevé de formation en soins infirmiers auxiliaires et la province ou le territoire d'inscription, Canada, 2003
- E.IAA.8 Main-d'œuvre des IAA selon le poste, les années écoulées depuis l'obtention du diplôme et la province ou le territoire d'inscription, Canada, 2003
  
- E.IPA.1 Main-d'œuvre des IPA selon le poste et la province d'inscription, Canada, 2003
- E.IPA.2 Main-d'œuvre des IPA selon le poste, le statut d'emploi et la province d'inscription, Canada, 2003
- E.IPA.3 Main-d'œuvre des IPA selon le poste, les emplois multiples et la province d'inscription, Canada, 2003
- E.IPA.4 Main-d'œuvre des IPA selon le poste, le groupe d'âge et la province d'inscription, Canada, 2003
- E.IPA.5 Main-d'œuvre des IPA selon le poste, l'âge moyen et la province d'inscription, Canada, 2003
- E.IPA.6 Main-d'œuvre des IPA selon le poste, le sexe et la province d'inscription, Canada, 2003

## Liste des tableaux de données sur le CD-ROM (suite)

### Série E — Poste (suite)

- E.IPA.7 Main-d'œuvre des IPA selon le poste, le niveau le plus élevé de formation en sciences infirmières psychiatriques et la province d'inscription, Canada, 2003
- E.IPA.8 Main-d'œuvre des IPA selon le poste, les années écoulées depuis l'obtention du diplôme et la province d'inscription, Canada, 2003

### Série F — Emplois multiples

- F.IA.1 Main-d'œuvre des IA selon les emplois multiples et la province ou le territoire d'inscription, Canada, 2003
- F.IA.2 Main-d'œuvre des IA selon les emplois multiples, le groupe d'âge et la province ou le territoire d'inscription, Canada, 2003
- F.IA.3 Main-d'œuvre des IA selon les emplois multiples, l'âge moyen et la province ou le territoire d'inscription, Canada, 2003
- F.IA.4 Main-d'œuvre des IA selon les emplois multiples, le sexe et la province ou le territoire d'inscription, Canada, 2003
- F.IA.5 Main-d'œuvre des IA selon les emplois multiples, le niveau le plus élevé de formation en sciences infirmières et la province ou le territoire d'inscription, Canada, 2003
- F.IA.6 Main-d'œuvre des IA selon les emplois multiples, les années écoulées depuis l'obtention du diplôme et la province ou le territoire d'inscription, Canada, 2003
  
- F.IAA.1 Main-d'œuvre des IAA selon les emplois multiples et la province ou le territoire d'inscription, Canada, 2003
- F.IAA.2 Main-d'œuvre des IAA selon les emplois multiples, le groupe d'âge et la province ou le territoire d'inscription, Canada, 2003
- F.IAA.3 Main-d'œuvre des IAA selon les emplois multiples, l'âge moyen et la province ou le territoire d'inscription, Canada, 2003
- F.IAA.4 Main-d'œuvre des IAA selon les emplois multiples, le sexe et la province ou le territoire d'inscription, Canada, 2003
- F.IAA.5 Main-d'œuvre des IAA selon les emplois multiples, le niveau le plus élevé de formation en soins infirmiers auxiliaires et la province ou le territoire d'inscription, Canada, 2003
- F.IAA.6 Main-d'œuvre des IAA selon les emplois multiples, les années écoulées depuis l'obtention du diplôme et la province ou le territoire d'inscription, Canada, 2003
  
- F.IPA.1 Main-d'œuvre des IPA selon les emplois multiples et la province d'inscription, Canada, 2003
- F.IPA.2 Main-d'œuvre des IPA selon les emplois multiples, le groupe d'âge et la province d'inscription, Canada, 2003

## **Liste des tableaux de données sur le CD-ROM (suite)**

### **Série F — Emplois multiples (suite)**

- F.IPA.3 Main-d'œuvre des IPA selon les emplois multiples, l'âge moyen et la province d'inscription, Canada, 2003
- F.IPA.4 Main-d'œuvre des IPA selon les emplois multiples, le sexe et la province d'inscription, Canada, 2003
- F.IPA.5 Main-d'œuvre des IPA selon les emplois multiples, le niveau le plus élevé de formation en sciences infirmières psychiatriques et la province d'inscription, Canada, 2003
- F.IPA.6 Main-d'œuvre des IPA selon les emplois multiples, les années écoulées depuis l'obtention du diplôme et la province d'inscription, Canada, 2003

### **Série G — Sexe**

- G.IA.1 Main-d'œuvre des IA selon le sexe et la province ou le territoire d'inscription, Canada, 2003
- G.IA.2 Main-d'œuvre des IA selon le sexe, le groupe d'âge et la province ou le territoire d'inscription, Canada, 2003
- G.IA.3 Main-d'œuvre des IA selon le sexe, l'âge moyen et la province ou le territoire d'inscription, Canada, 2003
- G.IA.4 Main-d'œuvre des IA selon le sexe, le niveau le plus élevé de formation en sciences infirmières et la province ou le territoire d'inscription, Canada, 2003
  
- G.IAA.1 Main-d'œuvre des IAA selon le sexe et la province ou le territoire d'inscription, Canada, 2003
- G.IAA.2 Main-d'œuvre des IAA selon le sexe, le groupe d'âge et la province ou le territoire d'inscription, Canada, 2003
- G.IAA.3 Main-d'œuvre des IAA selon le sexe, l'âge moyen et la province ou le territoire d'inscription, Canada, 2003
- G.IAA.4 Main-d'œuvre des IAA selon le sexe, le niveau le plus élevé de formation en soins infirmiers auxiliaires et la province ou le territoire d'inscription, Canada, 2003
  
- G.IPA.1 Main-d'œuvre des IPA selon le sexe et la province d'inscription, Canada, 2003
- G.IPA.2 Main-d'œuvre des IPA selon le sexe, le groupe d'âge et la province d'inscription, Canada, 2003
- G.IPA.3 Main-d'œuvre des IPA selon le sexe, l'âge moyen et la province d'inscription, Canada, 2003
- G.IPA.4 Main-d'œuvre des IPA selon le sexe, le niveau le plus élevé de formation en sciences infirmières psychiatriques et la province d'inscription, Canada, 2003



## Liste des tableaux de données sur le CD-ROM (suite)

### Série H — Lieu d'obtention du diplôme

- H.IA.1 Main-d'œuvre des IA selon le lieu d'obtention du diplôme et la province ou le territoire d'inscription, Canada, 2003
- H.IA.2 Main-d'œuvre des IA selon le lieu d'obtention du diplôme, l'âge moyen et la province ou le territoire d'inscription, Canada, 2003
  
- H.IAA.1 Main-d'œuvre des IAA selon le lieu d'obtention du diplôme et la province ou le territoire d'inscription, Canada, 2003
- H.IAA.2 Main-d'œuvre des IAA selon le lieu d'obtention du diplôme, l'âge moyen et la province ou le territoire d'inscription, Canada, 2003
  
- H.IPA.1 Main-d'œuvre des IPA selon le lieu d'obtention du diplôme et la province d'inscription, Canada, 2003
- H.IPA.2 Main-d'œuvre des IPA selon le lieu d'obtention du diplôme, l'âge moyen et la province d'inscription, Canada, 2003

### Série I — Années écoulées depuis l'obtention du diplôme

- I.IA.1 Main-d'œuvre des IA selon les années écoulées depuis l'obtention du diplôme et la province ou le territoire d'inscription, Canada, 2003
- I.IA.2 Main-d'œuvre des IA selon les années écoulées depuis l'obtention du diplôme, l'âge moyen et la province ou le territoire d'inscription, Canada, 2003
  
- I.IAA.1 Main-d'œuvre des IAA selon les années écoulées depuis l'obtention du diplôme et la province ou le territoire d'inscription, Canada, 2003
- I.IAA.2 Main-d'œuvre des IAA selon les années écoulées depuis l'obtention du diplôme, l'âge moyen et la province ou le territoire d'inscription, Canada, 2003
  
- I.IPA.1 Main-d'œuvre des IPA selon les années écoulées depuis l'obtention du diplôme et la province d'inscription, Canada, 2003
- I.IPA.2 Main-d'œuvre des IPA selon les années écoulées depuis l'obtention du diplôme, l'âge moyen et la province d'inscription, Canada, 2003

### Série J — Groupe d'âge

< Tableaux sommaires seulement >

### Série K — Age moyen

< Tableaux sommaires seulement >

### Série L — Formation initiale en soins infirmiers

< Tableaux sommaires seulement >

## **Liste des tableaux de données sur le CD-ROM (suite)**

### **Série M — Niveau le plus élevé de formation en sciences infirmières**

- M.IA.1 Main-d'œuvre des IA selon le niveau le plus élevé de formation en sciences infirmières et la province ou le territoire d'inscription, Canada, 2003
- M.IA.2 Main-d'œuvre des IA selon le niveau le plus élevé de formation en sciences infirmières, le groupe d'âge et la province ou le territoire d'inscription, Canada, 2003
- M.IA.3 Main-d'œuvre des IA selon le niveau le plus élevé de formation en sciences infirmières, le statut d'emploi et la province ou le territoire d'inscription, Canada, 2003
- M.IA.4 Main-d'œuvre des IA selon le niveau le plus élevé de formation en sciences infirmières, les emplois multiples et la province ou le territoire d'inscription, Canada, 2003

### **Liste des tableaux sommaires**

- A.Sommaire Nombre total d'inscriptions en soins infirmiers par province et territoire d'inscription, Canada, 2003
- B.Sommaire Main-d'œuvre en soins infirmiers selon le statut d'emploi et la province et le territoire d'inscription, Canada, 2003
- C.Sommaire Main-d'œuvre en soins infirmiers selon le milieu de travail et la province et le territoire d'inscription, Canada, 2003
- D.Sommaire Main-d'œuvre en soins infirmiers selon le champ d'activité et la province et le territoire d'inscription, Canada, 2003
- E.Sommaire Main-d'œuvre en soins infirmiers selon le poste et la province et le territoire d'inscription, Canada, 2003
- F.Sommaire Main-d'œuvre en soins infirmiers selon les emplois multiples et la province et le territoire d'inscription, Canada, 2003
- G.Sommaire Main-d'œuvre en soins infirmiers selon le sexe et la province et le territoire d'inscription, Canada, 2003
- H.Sommaire Main-d'œuvre en soins infirmiers selon le lieu d'obtention du diplôme et la province et le territoire d'inscription, Canada, 2003
- I.Sommaire Main-d'œuvre en soins infirmiers selon les années depuis l'obtention du diplôme et la province et le territoire d'inscription, Canada, 2003
- J.Sommaire Main-d'œuvre en soins infirmiers selon le groupe d'âge et la province et le territoire d'inscription, Canada, 2003
- K.Sommaire Main-d'œuvre en soins infirmiers selon l'âge moyen et la province et le territoire d'inscription, Canada, 2003
- L.Sommaire Main-d'œuvre en soins infirmiers selon la formation initiale en soins infirmiers et la province et le territoire d'inscription, Canada, 2003
- M.Sommaire Main-d'œuvre en soins infirmiers selon le niveau d'études le plus élevé en soins infirmiers et la province et le territoire d'inscription, Canada, 2003

**ten**  
years



**dix**  
ans

taking health information further  
à l'avant-garde de l'information sur la santé