MÉDECINS

Nombre, répartition et migration des médecins canadiens, 2007

Ressources humaines de la santé

Institut canadien d'information sur la santé
Canadian Institute for Health Information

La production du présent rapport est rendue possible grâce à un apport financier de Santé Canada et des gouvernements provinciaux et territoriaux. Les opinions exprimées dans ce rapport ne représentent pas nécessairement celles de Santé Canada ou celles des gouvernements provinciaux et territoriaux.

Tous droits réservés.

Aucune section de la présente publication ne peut être reproduite ni transmise sous quelque forme que ce soit, ni par quelque procédé électronique ou mécanique que ce soit, y compris les photocopies et les enregistrements, ou par tout autre moyen de stockage d'information et de recherche documentaire, qui existe ou non à l'heure actuelle, sans le consentement écrit de l'auteur qui en possède les droits. Ne sont cependant pas soumises à cette règle les personnes désirant citer de brefs passages pour une publication dans une revue, un journal ou encore pour une émission radiodiffusée ou télédiffusée.

Les demandes d'autorisation doivent être acheminées à :

Institut canadien d'information sur la santé
495, chemin Richmond, bureau 600
Ottawa (Ontario) K2A 4H6

Téléphone : 613-241-7860
Télécopieur : 613-241-8120
www.icis.ca

ISBN 978-1-55465-325-6 (PDF)

© 2008 Institut canadien d'information sur la santé

Comment citer ce document :
Institut canadien d'information sur la santé, *Nombre, répartition et migration des médecins canadiens, 2007*, Ottawa (Ont.), ICIS, 2008.

This publication is also available in English under the title *Supply, Distribution and Migration of Canadian Physicians, 2007.*
ISBN 978-1-55465-324-9 (PDF)

Nombre, répartition et migration des médecins canadiens, 2007

Table des matières

Avant-propos v

Remerciements v

Introduction 1

Points saillants 3

Notes méthodologiques 17

- Historique 17
- Sources et collecte des données 17
- Qualité des données 19
- Définitions des données 21
- Calculs 24
- Limites des données 30
- Respect de la vie privée et confidentialité 34

Survol des tendances nationales 37

Profils canadien, provinciaux et territoriaux 49

Tableaux de données

Tableau 1.0 Nombre de médecins selon le sexe, le groupe d'âge et la province ou le territoire, Canada, 2007 67

Tableau 1.1 Nombre de médecins de famille selon le sexe, le groupe d'âge et la province ou le territoire, Canada, 2007 68

Tableau 1.2 Nombre de médecins spécialistes selon le sexe, le groupe d'âge et la province ou le territoire, Canada, 2007 69

Tableau 2.0 Nombre de médecins selon la spécialité et la province ou le territoire, Canada, 2007 70

Tableau 2.1 Nombre de médecins de sexe masculin selon la spécialité et la province ou le territoire, Canada, 2007 71

Tableau 2.2 Nombre de médecins de sexe féminin selon la spécialité et la province ou le territoire, Canada, 2007 72

Tableau 2.3 Nombre d'habitants par médecin, selon la spécialité et la province ou le territoire, Canada, 2007 73

Tableau 2.4 Nombre de médecins par 100 000 habitants, selon la spécialité et la province ou le territoire, Canada, 2007 74

Tableau 3.0 Nombre de médecins selon la spécialité et le nombre d'années depuis l'obtention du doctorat en médecine, Canada, 2007 75

Tableau 3.1 Nombre de médecins selon la spécialité et le nombre d'années depuis l'obtention du doctorat en médecine, Terre-Neuve-et-Labrador, 2007 76

Tableau 3.2 Nombre de médecins selon la spécialité et le nombre d'années depuis l'obtention du doctorat en médecine, Île-du-Prince-Édouard, 2007 77
Tableau 3.3 Nombre de médecins selon la spécialité et le nombre d'années depuis l'obtention du doctorat en médecine, Nouvelle-Écosse, 2007 78
Tableau 3.4 Nombre de médecins selon la spécialité et le nombre d'années depuis l'obtention du doctorat en médecine, Nouveau-Brunswick, 2007 79
Tableau 3.5 Nombre de médecins selon la spécialité et le nombre d'années depuis l'obtention du doctorat en médecine, Québec, 2007 80
Tableau 3.6 Nombre de médecins selon la spécialité et le nombre d'années depuis l'obtention du doctorat en médecine, Ontario, 2007 81
Tableau 3.7 Nombre de médecins selon la spécialité et le nombre d'années depuis l'obtention du doctorat en médecine, Manitoba, 2007 82
Tableau 3.8 Nombre de médecins selon la spécialité et le nombre d'années depuis l'obtention du doctorat en médecine, Saskatchewan, 2007 83
Tableau 3.9 Nombre de médecins selon la spécialité et le nombre d'années depuis l'obtention du doctorat en médecine, Alberta, 2007 84
Tableau 3.10 Nombre de médecins selon la spécialité et le nombre d'années depuis l'obtention du doctorat en médecine, Colombie-Britannique, 2007 85
Tableau 3.11 Nombre de médecins selon la spécialité et le nombre d'années depuis l'obtention du doctorat en médecine, Yukon, 2007 86
Tableau 3.12 Nombre de médecins selon la spécialité et le nombre d'années depuis l'obtention du doctorat en médecine, Territoires du Nord-Ouest, 2007 87
Tableau 3.13 Nombre de médecins selon la spécialité et le nombre d'années depuis l'obtention du doctorat en médecine, Nunavut, 2007 88
Tableau 4.0 Nombre de médecins diplômés d'une école de médecine canadienne selon la spécialité et la province ou le territoire, Canada, 2007 89
Tableau 4.1 Nombre de médecins diplômés à l'étranger selon la spécialité et la province ou le territoire, Canada, 2007 90
Tableau 5.0 Nombre de médecins selon la spécialité et la sous-spécialité, la province ou le territoire, Canada, 2007 91
Tableau 6.0 Nombre de médecins selon la catégorie, le nombre d'années depuis l'obtention du doctorat en médecine et la province ou le territoire, 2007 ... 92
Tableau 7.0 Nombre de médecins selon le nombre d'années depuis l'obtention du doctorat en médecine et le lieu d'obtention, et répartition en pourcentage selon le lieu d'obtention, 2007 93
Tableau 7.1 Nombre de médecins selon le nombre d'années depuis l'obtention du doctorat en médecine et le lieu d'obtention, et répartition en pourcentage selon le nombre d'années depuis l'obtention, 2007 94
Tableau 8.0 Migration entre provinces ou territoires des médecins, y compris les résidents, qui étaient au Canada le 31 décembre 2006 et le 31 décembre 2007 95
Tableau 8.1 Migration entre provinces ou territoires des médecins de sexe masculin, y compris les résidents, qui étaient au Canada le 31 décembre 2006 et le 31 décembre 2007 96

Tableau 8.2 Migration entre provinces ou territoires des médecins de sexe féminin, y compris les résidentes, qui étaient au Canada le 31 décembre 2006 et le 31 décembre 2007 97
Tableau 9.0 Migration entre provinces ou territoires des médecins de famille et des spécialistes qui étaient au Canada le 31 décembre 2006 et le 31 décembre 2007 98
Tableau 9.1 Migration entre provinces ou territoires des médecins de famille et des spécialistes de sexe masculin qui étaient au Canada le 31 décembre 2006 et le 31 décembre 2007 99
Tableau 9.2 Migration entre provinces ou territoires des médecins de famille et des spécialistes de sexe féminin qui étaient au Canada le 31 décembre 2006 et le 31 décembre 2007 100
Tableau 10.0 Migration entre provinces ou territoires des médecins de famille qui étaient au Canada le 31 décembre 2006 et le 31 décembre 2007... 101
Tableau 10.1 Migration entre provinces ou territoires des médecins de famille de sexe masculin qui étaient au Canada le 31 décembre 2006 et le 31 décembre 2007..... 102
Tableau 10.2 Migration entre provinces ou territoires des médecins de famille de sexe féminin qui étaient au Canada le 31 décembre 2006 et le 31 décembre 2007 103
Tableau 11.0 Migration entre provinces ou territoires des médecins spécialistes qui étaient au Canada le 31 décembre 2006 et le 31 décembre 2007... 104
Tableau 11.1 Migration entre provinces ou territoires des médecins spécialistes de sexe masculin qui étaient au Canada le 31 décembre 2006 et le 31 décembre 2007..... 105
Tableau 11.2 Migration entre provinces ou territoires des médecins spécialistes de sexe féminin qui étaient au Canada le 31 décembre 2006 et le 31 décembre 2007 106
Tableau 12.0 Nombre de médecins ayant élu domicile dans une autre province ou un autre territoire selon la catégorie, le sexe et la province ou le territoire, Canada, 2007 107
Tableau 13.0 Nombre de médecins ayant élu domicile dans une autre province ou un autre territoire selon le nombre d'années depuis l'obtention du doctorat en médecine, le lieu d'obtention et la province ou le territoire, Canada, 2007..... 108
Tableau 14.0 Nombre de médecins partis à l'étranger selon la spécialité et la province ou le territoire, Canada, 2007 109
Tableau 14.1 Nombre de médecins de sexe masculin partis à l'étranger selon la spécialité et la province ou le territoire, Canada, 2007..... 110
Tableau 14.2 Nombre de médecins de sexe féminin partis à l'étranger selon la spécialité et la province ou le territoire, Canada, 2007..... 111
Tableau 15.0 Médecins diplômés au Canada et partis à l'étranger selon la spécialité et la province ou le territoire, Canada, 2007 112

Tableau 15.1 Médecins diplômés à l'étranger et partis à l'étranger selon la spécialité et la province ou le territoire, Canada, 2007 113
Tableau 16.0 Médecins partis à l'étranger selon la catégorie, le nombre d'années depuis l'obtention du doctorat en médecine et la province ou le territoire, Canada, 2007 114
Tableau 17.0 Médecins rentrés de l'étranger selon la spécialité et la province ou le territoire, Canada, 2007 115
Tableau 17.1 Médecins de sexe masculin rentrés de l'étranger selon la spécialité et la province ou le territoire, Canada, 2007 116
Tableau 17.2 Médecins de sexe féminin rentrés de l'étranger selon la spécialité et la province ou le territoire, Canada, 2007 117
Tableau 18.0 Médecins diplômés au Canada rentrés de l'étranger selon la spécialité et la province ou le territoire, Canada, 2007 118
Tableau 18.1 Médecins diplômés à l'étranger et rentrés au Canada selon la spécialité et la province ou le territoire, Canada, 2007 119
Tableau 19.0 Médecins rentrés de l'étranger selon la catégorie, le nombre d'années depuis l'obtention du doctorat en médecine et la province ou le territoire, Canada, 2007 120
Tableau 20.0 Nombre et proportion de médecins diplômés en médecine d'une université canadienne ou étrangère, selon la spécialité et la province ou le territoire, Canada, 2007 121
Tableau 20.1 Universités d'obtention du doctorat en médecine des médecins formés au Canada, selon la spécialité et la province ou le territoire, Canada, 2007 122
Tableau 20.2 Dix principaux pays d'obtention du doctorat en médecine des médecins formés à l'étranger, selon la spécialité et la province ou le territoire, Canada, 2007 123

Annexes

Annexe A — Estimations démographiques de Statistique Canada 125
Tableau A.1 Estimations démographiques de Statistique Canada pour le Canada, les provinces et les territoires, 1961 à 2007 (en milliers) 127
Annexe B — Définitions des données 129
Annexe C — Regroupement des spécialités : tableaux et rapports de la BDMS..... 137
Annexe D — Nombre de médecins et nombre d'habitants par médecin 141
Tableau D.1 Nombre de médecins, incluant les internes et les résidents, Canada, provinces et territoires, 1961 à 2007 143
Tableau D.2 Nombre d'habitants par médecin, incluant les internes et les résidents, Canada, provinces et territoires, 1961 à 2007 144
Annexe E — Spécialités médicales et catégories des intérêts principaux..... 145
Références 149

Avant-propos

L'Institut canadien d'information sur la santé (ICIS) recueille de l'information sur la santé et les soins de santé au Canada, l'analyse, puis la rend accessible au grand public. L'ICIS a été créé par les gouvernements fédéral, provinciaux et territoriaux en tant qu'organisme autonome sans but lucratif voué à la réalisation d'une vision commune de l'information sur la santé au Canada. Son objectif : fournir en temps opportun de l'information opportune, exacte et comparable. Les données que l'ICIS rassemble et les rapports qu'il produit éclairent les politiques de la santé, soutiennent la prestation efficace de services de santé et sensibilisent les Canadiens aux facteurs qui contribuent à une bonne santé.

Pour obtenir de plus amples renseignements, visitez notre site Web au www.icis.ca.

Le rapport *Nombre, répartition et migration des médecins canadiens, 2007* est préparé par la Section des ressources humaines de la santé de l'ICIS aux fins d'appui de la planification et de la recherche. Il présente des statistiques descriptives et démographiques sur les médecins en 2007, dont les entrées et sorties internationales, ainsi que la migration à l'intérieur du Canada.

Remerciements

L'ICIS souhaite remercier les personnes suivantes pour leur contribution au rapport *Nombre, répartition et migration des médecins canadiens, 2007* :

- John David Stanway, analyste principal, Bases de données sur les médecins, ICIS
- Erik Bourdon, analyste principal, Bases de données sur les médecins, ICIS
- Deborah McCartney, analyste, Bases de données sur les médecins, ICIS
- André Wajda, chef de section, Bases de données sur les médecins, ICIS

Introduction

Depuis les années 1970, la Base de données médicales Scott's (BDMS, auparavant appelée Base de données médicales Southam) est utilisée par les gouvernements fédéral, provinciaux et territoriaux, des groupes d'intervenants médicaux et divers organismes et chercheurs du secteur privé à titre de source d'information sur le nombre de médecins, leur répartition et leur migration.

La BDMS est utile pour la planification des ressources médicales, car elle comprend presque tous les médecins au Canada et, en raison de la longévité de la série de données, elle dresse un bilan historique utile du nombre de médecins et de leur migration. De plus, les données de la BDMS portent sur les médecins qui exercent des activités cliniques et non cliniques telles que la recherche, l'enseignement et l'administration. La publication de rapports annuels tirés des données de la BDMS a débuté dans les années 1960. Les publications récentes de la série sont téléchargeables sur le site Web de l'ICIS au www.icis.ca. On peut se procurer de plus vieilles versions sur demande. Bien que les dénombrements, les répartitions et les tendances de nature générale soient utiles, ils ne brossent pas un tableau complet de la réalité. Il importe que ces chiffres soient accompagnés de renseignements sur les niveaux d'activité des médecins. La BDMS ne présente pas de données sur les niveaux d'activité des médecins, mais la Base de données nationale sur les médecins (BDNM) de l'ICIS peut le faire.

Dans le cadre de ses efforts continus pour améliorer la qualité de ses banques de données et satisfaire les besoins de ses intervenants en matière d'information, l'ICIS a amélioré la méthodologie de ce rapport et en a étendu la portée. L'ICIS a également modifié la méthode de classement des spécialistes non agréés de manière à ce qu'elle s'accorde avec le processus de dénombrement des médecins de Terre-Neuve-et-Labrador et de la Saskatchewan, et ce, dès 2004. À compter de 2007, ces modifications s'appliquent également aux données de la Nouvelle-Écosse, du Nouveau-Brunswick et du Yukon. Il est par conséquent déconseillé de tirer des conclusions sur les tendances relatives au nombre de médecins de famille ou de spécialistes au cours de l'année de transition. Vous trouverez une description détaillée de la méthodologie et des renseignements supplémentaires dans les Notes méthodologiques.

Toute question au sujet de cette publication ou la BDMS devrait être adressée au :

Chef de section, Bases de données sur les médecins
Ressources humaines de la santé
Institut canadien d'information sur la santé
495, chemin Richmond, bureau 600
Ottawa (Ontario) K2A 4H6

Tél. : 613-241-7860
Téléc. : 613-241-8120
Courriel : bdms@icis.ca

Ou visitez notre site Web au www.icis.ca.

Points saillants

Remarques concernant les exclusions :

Les données sont fondées sur un nombre de 63 682 médecins actifs au Canada en 2007. Sont considérés comme médecins actifs les titulaires d'un doctorat en médecine possédant une adresse postale valide. Sur 70 686 médecins actifs, 7 004 ont été exclus pour les motifs énumérés ci-dessous.

- À moins d'indication contraire, les résidents sont exclus du dénombrement, puisque le rapport porte principalement sur les médecins qui sont actifs sur le marché du travail et ont terminé leur formation et en raison des limites dont font l'objet les données de la BDMS sur les résidents (consultez la section Limites des données).
- Le rapport ne tient pas compte des médecins militaires (non-résidents), dont les services ne sont généralement pas accessibles au public et dont le lieu de travail peut être difficilement identifiable (parfois situé outre-mer).
- Les médecins non autorisés n'ayant pas consenti à la diffusion de leurs renseignements sont exclus, car seules les données sur les médecins autorisés sont considérées comme publiques (consultez la section Respect de la vie privée et confidentialité pour obtenir des précisions).
- Les médecins semi-retraités sont également exclus du rapport, puisqu'il s'agit d'un statut autodéclaré inscrit aux Répertoires Scott's et qu'il n'y a pas de distinction claire entre les notions de semi-retraité et retraité.

Le tableau vi illustre en détail la répartition des médecins exclus selon la province et le territoire.

Tableau vi Nombre total de médecins inclus et exclus par catégorie et par province ou territoire, Canada, 2007

	T.-N.-L.	Î.-P.-É.	N.-É.	N.-B.	Qc	Ont.	Man.	Sask.	Alb.	C.-B.	Yn	T.N.-O.	Nun.	Canada
Total inclus	**1 048**	**218**	**2 137**	**1 388**	**16 782**	**22 592**	**2 117**	**1 644**	**6 891**	**8 735**	**72**	**49**	**9**	**63 682**
Exclu														
Militaires	2	0	17	6	23	82	11	2	29	20	0	0	0	192
Semi-retraités	9	5	16	23	186	415	32	17	80	96	1	0	0	880
Résidents	163	1	107	92	561	2 857	177	160	579	446	0	0	0	5 143
Méthodologie de non-publication	6	2	22	21	124	402	33	12	46	116	1	4	0	789
Total exclu	**180**	**8**	**162**	**142**	**894**	**3 756**	**253**	**191**	**734**	**678**	**2**	**4**	**0**	**7 004**
Total global	**1 228**	**226**	**2 299**	**1 530**	**17 676**	**26 348**	**2 370**	**1 835**	**7 625**	**9 413**	**74**	**53**	**9**	**70 686**

Remarque

Les données représentent le nombre de médecins inclus dans le rapport (médecins de famille et spécialistes) et le nombre de médecins exclus (militaires, semi-retraités, résidents et médecins non autorisés désirant que les renseignements à leur sujet ne soient pas publiés en date du 31 décembre 2007).

Source

Base de données médicales Scott's, Institut canadien d'information sur la santé.

Canada

Combien y a-t-il de médecins au Canada?

- Il y avait 63 682 médecins au Canada en 2007, ce qui représente une augmentation de 7,1 % par rapport à 2003. Au cours de la même période de cinq ans, la croissance démographique au Canada a atteint 4,2 %.
- Le ratio de médecins par habitant a lui aussi augmenté au cours de cette période. Le ratio de médecins par 100 000 habitants est passé de 187 en 2003 à 192 en 2007.

Y a-t-il eu des changements dans la provenance des médecins de 2003 à 2007 qui pourraient contribuer à expliquer l'augmentation du nombre de médecins?

- Dans l'ensemble, les médecins formés tant au Canada qu'à l'étranger ont contribué à l'augmentation des effectifs.
  - Le nombre de médecins formés au Canada a connu une hausse de 6,6 % de 2003 à 2007, alors que celui des médecins formés à l'étranger a augmenté de 4,5 %.

Y a-t-il eu des changements dans les caractéristiques de la migration des médecins de 2003 à 2007 qui pourraient expliquer l'augmentation du nombre de médecins?

- Pour la quatrième année consécutive, le nombre de médecins rentrés de l'étranger était supérieur au nombre de médecins partis à l'étranger (142 contre 122).
- Dans l'ensemble, les départs du Canada et les retours au pays ont diminué en cinq ans. Les départs vers l'étranger ont diminué de 58,6 % et le nombre de médecins rentrés de l'étranger a diminué de 40,8 %.

Le profil démographique de la main-d'œuvre chez les médecins a-t-il changé de 2003 à 2007?

Âge

- En 2007, l'âge moyen des médecins était de 49,6 ans, soit 48,9 ans chez les médecins de famille et 50,5 ans chez les spécialistes.
- De 2003 à 2007, l'âge moyen des médecins a augmenté de 1,3 an.

Sexe

- De 2003 à 2007, le nombre de médecins de sexe masculin a augmenté de 2,9 %, alors que le nombre de médecins de sexe féminin a augmenté de 15,2 %.
- Compte tenu du nombre accru de médecins de sexe féminin, les femmes comptaient pour 33,8 % de la main-d'œuvre chez les médecins en 2007 (comparativement à 31,3 % en 2003).
- En 2007, les femmes représentaient 49,4 % des médecins de moins de 40 ans, 35,1 % des médecins de 40 à 59 ans et 14,0 % des médecins de 60 ans et plus.

Quelles sont les caractéristiques de la migration des médecins entre provinces ou territoires?

- Sur les 62 307 médecins au Canada en 2006, 550 (0,8 %) ont changé de province ou de territoire en 2007, ce qui représente le plus faible taux en cinq ans.
- De 2003 à 2007, seulement deux provinces, la Colombie-Britannique et l'Alberta, ont enregistré un gain net constant résultant de la migration entre provinces ou territoires.

- Au cours de la même période, plusieurs provinces et territoires ont enregistré tous les ans une perte nette de médecins attribuable à la migration de médecins de part et d'autre du pays. Il s'agit de Terre-Neuve-et-Labrador, du Québec, du Manitoba, de la Saskatchewan et du Yukon.

Provinces et territoires

Terre-Neuve-et-Labrador

Combien y a-t-il de médecins à Terre-Neuve-et-Labrador?

- Le nombre de médecins à Terre-Neuve-et-Labrador est passé de 975 en 2003 à 1 048 en 2007, une augmentation de 7,5 % en cinq ans.
- Au cours de la même période, la population de la province a diminué de 2,0 %, ce qui a contribué à faire augmenter le ratio de médecins de 188 à 206 par 100 000 habitants.

Y a-t-il eu des changements dans la provenance des médecins ou dans les caractéristiques de leur migration de 2003 à 2007 qui pourraient contribuer à expliquer l'augmentation du nombre de médecins?

- La progression des effectifs est en partie attribuable à l'augmentation du nombre de médecins formés au Canada. À Terre-Neuve-et-Labrador, le nombre de médecins formés au Canada a augmenté de 11,4 % et celui des médecins formés à l'étranger a diminué de 20,0 % de 2003 à 2007.
- En cinq ans, le nombre de médecins rentrés de l'étranger, soit deux, est demeuré le même, tandis que le nombre de médecins partis à l'étranger a augmenté.
  - En 2003, trois médecins se sont expatriés comparativement à cinq en 2007.
  - En 2007, le ratio du nombre de médecins partis à l'étranger par rapport à ceux rentrés de l'étranger était de 5/2.

Le profil démographique de la main-d'œuvre chez les médecins a-t-il changé de 2003 à 2007?

- De 2003 à 2007, l'âge moyen des médecins à Terre-Neuve-et-Labrador a augmenté de un an, passant de 46,7 ans à 47,7 ans.
- Au cours de la même période, le nombre de médecins de sexe masculin a augmenté de 2,8 % et le nombre de médecins de sexe féminin, de 17,3 %.
  - En 2007, les femmes comptaient pour 30,7 % de la main-d'œuvre chez les médecins de Terre-Neuve-et-Labrador.

Quelles sont les caractéristiques de la migration des médecins entre provinces ou territoires?

- La migration nette entre provinces ou territoires indique qu'à Terre-Neuve-et-Labrador, les pertes de médecins ont été supérieures aux gains pendant chacune des cinq années de la période visée. En 2006, 13 médecins avaient quitté Terre-Neuve-et-Labrador pour une autre province ou un territoire, ce qui constitue le nombre de départs le plus bas en cinq ans. À l'inverse, Terre-Neuve-et-Labrador a enregistré le départ de 33 médecins en 2007, un nombre record en cinq ans.

Île-du-Prince-Édouard

Combien y a-t-il de médecins à l'Île-du-Prince-Édouard?

- Le nombre de médecins à l'Île-du-Prince-Édouard est passé de 195 en 2003 à 218 en 2007, ce qui représente une augmentation de 11,8 %. Au cours de la même période, la croissance démographique s'est établie à 1,0 %. Le ratio de médecins est passé de 142 à 157 par 100 000 habitants.
  - De 2003 à 2007, le nombre de médecins de famille a augmenté à un rythme plus rapide que celui des spécialistes (13,2 % contre 9,5 %). Le ratio de médecins par 100 000 habitants a toutefois augmenté chez les deux groupes, passant de 88 à 98 chez les médecins de famille et de 54 à 58 chez les spécialistes.

Y a-t-il eu des changements dans la provenance des médecins ou dans les caractéristiques de leur migration de 2003 à 2007 qui pourraient contribuer à expliquer l'augmentation du nombre de médecins?

- À l'Île-du-Prince-Édouard, le nombre de médecins formés au Canada a augmenté de 10,1 % alors que le nombre de médecins formés à l'étranger a diminué de 6,7 % de 2003 à 2007.

Le profil démographique de la main-d'œuvre chez les médecins a-t-il changé de 2003 à 2007?

- De 2003 à 2007, l'âge moyen des médecins de l'Île-du-Prince-Édouard a augmenté de 1,3 an, passant de 49,1 ans à 50,4 ans.
- Au cours de la même période, le taux d'augmentation du nombre de médecins de sexe féminin a été plus de trois fois supérieur à celui des médecins de sexe masculin (une augmentation de 26,7 % contre 8,1 %).
  - En 2007, les femmes comptaient pour 26,1 % de la main-d'œuvre chez les médecins de l'Île-du-Prince-Édouard.

Quelles sont les caractéristiques de la migration des médecins entre provinces ou territoires?

- Après avoir subi des pertes en 2005 et 2006 (de un et trois médecins respectivement), l'Île-du-Prince-Édouard a enregistré un gain net d'un médecin en 2007.

Nouvelle-Écosse

Combien y a-t-il de médecins en Nouvelle-Écosse?

- En Nouvelle-Écosse, le nombre de médecins est passé de 1 958 en 2003 à 2 137 en 2007, une augmentation de 9,1 %. Au cours de la même période, la population a diminué de 0,2 %. Le ratio de médecins est passé de 209 à 228 par 100 000 habitants.

Y a-t-il eu des changements dans la provenance des médecins ou dans les caractéristiques de leur migration de 2003 à 2007 qui pourraient contribuer à expliquer l'augmentation du nombre de médecins?

- La progression des effectifs est attribuable à l'augmentation du nombre de médecins formés tant au Canada qu'à l'étranger. De 2003 à 2007, la Nouvelle-Écosse a connu une augmentation de 66 médecins formés au Canada (4,6 %) et de 65 médecins formés à l'étranger (12,3 %).

- En outre, le nombre de médecins qui ont quitté la Nouvelle-Écosse a diminué. En 2003, 17 médecins sont partis à l'étranger comparativement à 4 en 2007.
  - Par ailleurs, le nombre de médecins qui sont revenus en Nouvelle-Écosse était supérieur au nombre de médecins partis à l'étranger de 2004 à 2007. En 2007, le ratio du nombre de médecins rentrés de l'étranger par rapport au nombre de médecins partis à l'étranger était de 7/4.

Le profil démographique de la main-d'œuvre chez les médecins a-t-il changé de 2003 à 2007?

- De 2003 à 2007, l'âge moyen des médecins de la Nouvelle-Écosse a augmenté de 1,2 an, passant de 48,1 à 49,3 ans, soit une augmentation légèrement inférieure à la moyenne nationale de 1,3 an.
- De 2003 à 2007, le nombre de médecins de sexe masculin a augmenté de 3,5 % et le nombre de médecins de sexe féminin a augmenté de 16,8 %.
  - En 2007, les femmes médecins comptaient pour 34,1 % de la main-d'œuvre chez les médecins de la Nouvelle-Écosse.

Quelles sont les caractéristiques de la migration des médecins entre provinces ou territoires?

- Les chiffres sur la migration nette entre les provinces ou territoires canadiens indiquent que la Nouvelle-Écosse affichait la perte la plus importante en 2006 (29 médecins étaient partis ailleurs au Canada), tandis qu'en 2007, 14 médecins ont quitté la Nouvelle-Écosse et un nombre égal s'y sont installés, de sorte que la migration nette était nulle.

Nouveau-Brunswick

Combien y a-t-il de médecins au Nouveau-Brunswick?

- Le nombre de médecins au Nouveau-Brunswick est passé de 1 224 en 2003 à 1 388 en 2007, ce qui représente une augmentation de 13,4 %. Au cours de cette période, la population du Nouveau-Brunswick a diminué de 0,02 %. Le ratio de médecins est passé de 163 à 185 par 100 000 habitants.

Y a-t-il eu des changements dans la provenance des médecins ou dans les caractéristiques de leur migration de 2003 à 2007 qui pourraient contribuer à expliquer l'augmentation du nombre de médecins?

- De 2003 à 2007, le Nouveau-Brunswick a connu une augmentation de 12,2 % du nombre de médecins formés au Canada et de 10,3 % du nombre de médecins formés à l'étranger.
- De plus, le Nouveau-Brunswick a connu une légère augmentation du nombre de médecins rentrés de l'étranger, mais aussi une augmentation du nombre de médecins partis à l'étranger.
  - En 2003, cinq médecins étaient rentrés de l'étranger, comparativement à six en 2007.
  - Toujours en 2003, deux médecins sont partis pour l'étranger contre cinq en 2007.

Le profil démographique de la main-d'œuvre chez les médecins a-t-il changé de 2003 à 2007?

- De 2003 à 2007, l'âge moyen des médecins du Nouveau-Brunswick a augmenté de 0,8 an, passant de 47,1 ans à 47,9 ans. Il s'agit d'une hausse inférieure à la moyenne nationale de 1,3 an.
- De 2003 à 2007, le nombre de femmes médecins a augmenté à un rythme considérablement supérieur à celui des hommes (23,0 % contre 7,5 %).
  - En 2007, les femmes comptaient pour environ un tiers (32,9 %) de la main-d'œuvre chez les médecins du Nouveau-Brunswick.

Quelles sont les caractéristiques de la migration des médecins entre provinces ou territoires?

- Le Nouveau-Brunswick est passé d'une perte nette de médecins en 2004, 2005 et 2006 à un gain net de 10 médecins en 2007.

Québec[i]

Combien y a-t-il de médecins au Québec?

- Le nombre de médecins au Québec était 16 782 en 2007 et le ratio de médecins était 217 par 100 000 habitants.
  - En 2007, le ratio de médecins par 100 000 habitants était 111 pour les médecins de famille et 106 pour les spécialistes.

Les caractéristiques de migration parmi les médecins en 2007

- En 2007, le Québec a connu une perte nette de 27 médecins vers d'autres provinces ou territoires.
- En ce qui a trait à la migration internationale, contrairement à la tendance nationale, plus de médecins ont quitté la province en 2007 que de médecins ne sont rentrés de l'étranger. Le nombre de médecins partis du Québec pour l'étranger en 2007, soit 20, était toutefois le plus bas en cinq ans.

Le profil démographique de la main-d'œuvre chez les médecins en 2007

- En 2007, l'âge moyen des médecins du Québec était 49,8 ans.
  - En 2007, les femmes représentaient 38,8 % de la main-d'œuvre chez les médecins du Québec.

i. Les données de 2003 du Québec ne reflètent pas la mise à jour annuelle du CMQ (consultez les Notes méthodologiques pour obtenir de plus amples renseignements). Pour cette raison, les données de 2003 ne sont pas présentées dans le profil du Québec. De plus, le présent rapport ne fournit pas les comparaisons entre les données de 2003 et 2007 du Québec.

Ontario

Combien y a-t-il de médecins en Ontario?

- Le nombre de médecins en Ontario a augmenté de 3,9 %, passant de 21 738 en 2003 à 22 592 en 2007. Au cours de la même période, la population de l'Ontario a augmenté de 4,3 %, ce qui a eu pour effet de maintenir le ratio de médecins par habitant inchangé, soit 176 médecins pour 100 000 habitants.
  - Le nombre de médecins de famille et de spécialistes a augmenté dans une proportion de 4,4 % et de 3,5 %, respectivement. Le nombre de médecins de famille a légèrement diminué de 2004 à 2006 avant de connaître une remontée en 2007.
  - De 2003 à 2007, le ratio de médecins par 100 000 habitants a augmenté chez les médecins de famille, passant de 84 à 85, et a diminué chez les spécialistes, passant de 92 à 91.

Y a-t-il eu des changements dans la provenance des médecins ou dans les caractéristiques de leur migration de 2003 à 2007 qui pourraient contribuer à expliquer la variation du nombre de médecins?

- La migration a eu peu d'incidence sur le nombre de médecins de l'Ontario. Pour la première fois depuis 2004, l'Ontario a enregistré en 2007 un gain net résultant de la migration entre provinces ou territoires.
  - L'Ontario a suivi la tendance nationale, le nombre de médecins rentrés de l'étranger et le nombre de médecins partis à l'étranger ayant tous deux décliné pendant cette période de cinq ans.
  - En Ontario, le nombre de médecins formés au Canada et de ceux formés à l'étranger a connu une croissance similaire (3,6 % et 3,7 %, respectivement). Cependant, l'augmentation du nombre absolu de médecins en Ontario est principalement attribuable au nombre accru de médecins formés au Canada. De 2003 à 2007, le nombre de médecins a augmenté de 854, soit 596 diplômés des écoles de médecine canadiennes et 191 médecins formés à l'étranger, en plus de 67 médecins dont le lieu d'obtention du diplôme est inconnu.

Le profil démographique de la main-d'œuvre chez les médecins a-t-il changé de 2003 à 2007?

- De 2003 à 2007, l'âge moyen des médecins de l'Ontario est passé de 48,9 ans à 50,5 ans, une hausse de 1,6 an. Bien que l'augmentation de l'âge moyen à l'échelle nationale soit comparable (1,3 an), les médecins de l'Ontario ont en moyenne un an de plus que la moyenne nationale (50,5 ans contre 49,6 ans).
- De 2003 à 2007, chez les médecins, le nombre d'hommes a augmenté de 0,9 % et le nombre de femmes, de 10,2 %.
  - En 2007, les femmes représentaient 32,6 % de la main-d'œuvre chez les médecins ontariens, proportion à la hausse comparativement à celle de 2003, qui était de 30,7 %.

Quelles sont les caractéristiques de la migration des médecins entre provinces ou territoires?

- L'Ontario, qui affichait une perte nette de médecins en 2005 et 2006, renverse la tendance en 2007 avec un gain net de 15 médecins.

Manitoba

Combien y a-t-il de médecins au Manitoba?

- De 2003 à 2007, au Manitoba, le nombre de médecins a augmenté de 2,6 %, passant de 2 063 à 2 117. Au cours de la même période, la population du Manitoba a connu un accroissement comparable (2,4 %). Le ratio de médecins par 100 000 habitants est donc demeuré le même, soit 177.
  - Le nombre de médecins de famille a progressé à un rythme de 2,0 %, une croissance moins marquée que celle des spécialistes, qui s'est élevée à 3,3 %.
  - De 2003 à 2007, le ratio de médecins de famille par 100 000 habitants est demeuré le même, soit 92, tandis que celui des spécialistes a connu une légère hausse, passant de 85 à 86.

Y a-t-il eu des changements dans la provenance des médecins ou dans les caractéristiques de leur migration de 2003 à 2007 qui pourraient contribuer à expliquer la variation du nombre de médecins?

- En 2007, le Manitoba a connu une perte nette de médecins au profit d'autres provinces ou territoires du Canada. De plus, cinq médecins sont partis à l'étranger et quatre en sont rentrés.
  - L'augmentation du nombre de médecins au Manitoba est attribuable au nombre accru de médecins formés au Canada. De 2003 à 2007, le nombre de médecins formés au Canada a augmenté de 4,0 %, tandis que le nombre de médecins formés à l'étranger a diminué de 3,7 %.

Le profil démographique de la main-d'œuvre chez les médecins a-t-il changé de 2003 à 2007?

- De 2003 à 2007, l'âge moyen des médecins du Manitoba est passé de 48,2 ans à 49,3 ans, ce qui constitue une hausse de 1,1 an, légèrement inférieure à la moyenne nationale.
- Toujours de 2003 à 2007, le nombre de médecins de sexe masculin est demeuré relativement stable (1 466, en baisse de 0,1 %), tandis que le nombre de médecins de sexe féminin a augmenté de 54, pour un total de 637 (une hausse de 9,3 %).
  - En 2007, les femmes représentaient 30,3 % de la main-d'œuvre chez les médecins du Manitoba, ce qui constitue une hausse par rapport à 2003, où elles comptaient pour 28,4 %.

Quelles sont les caractéristiques de la migration des médecins entre provinces ou territoires?

- De 2003 à 2007, le Manitoba a subi une perte nette continue de médecins au profit d'autres provinces ou territoires. Cette perte s'est toutefois amoindrie, passant de 34 médecins en 2003 à 21 en 2007. Chaque année, la perte nette de médecins de famille au profit d'autres régions du pays a été plus importante que pour les spécialistes.

Saskatchewan

Combien y a-t-il de médecins en Saskatchewan?

- Le nombre de médecins en Saskatchewan a augmenté de 7,7 %, passant de 1 526 en 2003 à 1 644 en 2007. Au cours de la même période, la population de la Saskatchewan a crû à un rythme de 1,2 %. Le ratio de médecins par 100 000 habitants a augmenté, passant de 153 à 163.

En quoi les caractéristiques de la main-d'œuvre chez les médecins et la migration ont-elles eu une incidence sur le nombre de médecins?

- Le nombre de médecins qui sont partis de la Saskatchewan pour l'étranger s'est affaibli (10 médecins en 2003 contre 1 en 2007), tandis que le nombre de médecins qui sont rentrés de l'étranger a doublé (5 en 2003 contre 10 en 2007).

Le profil démographique de la main-d'œuvre chez les médecins a-t-il changé de 2003 à 2007?

- De 2003 à 2007, l'âge moyen des médecins de la Saskatchewan est passé de 48,6 ans à 49,6 ans, soit une augmentation d'un an. Globalement, l'âge moyen des médecins en Saskatchewan correspondait à la moyenne nationale (49,6 ans).
- De 2003 à 2007, chez les médecins, le nombre d'hommes a augmenté de 1,9 % et le nombre de femmes, de 18,0 %.
  - En 2007, les femmes représentaient 28,4 % de la main-d'œuvre chez les médecins de la Saskatchewan, une augmentation par rapport à 25,5 % en 2003.

Quelles sont les caractéristiques de la migration des médecins entre provinces ou territoires?

- De 2003 à 2007, la Saskatchewan a subi une perte nette continue de médecins au profit d'autres provinces ou territoires. En 2007, la migration de médecins vers d'autres régions du pays se soldait par une perte nette de 14 médecins.

Alberta

Combien y a-t-il de médecins en Alberta?

- Le nombre de médecins en Alberta a augmenté de 18,8 %, passant de 5 801 en 2003 à 6 891 en 2007. Au cours de la même période, la population de la province a augmenté de 9,9 %. Le ratio de médecins par 100 000 habitants est passé de 182 à 197.
  - Comparativement aux autres provinces et territoires (exception faite des Territoires du Nord-Ouest), la progression du nombre de médecins de famille et de spécialistes, respectivement de 19,2 % et 18,3 %, a été importante.
  - De 2003 à 2007, le ratio de médecins par 100 000 habitants a augmenté, passant de 99 à 107 pour les médecins de famille et de 83 à 90 pour les spécialistes.

Y a-t-il eu des changements dans la provenance des médecins ou dans les caractéristiques de leur migration de 2003 à 2007 qui pourraient contribuer à expliquer la variation du nombre de médecins?

- La hausse du nombre de médecins en Alberta est attribuable au nombre accru de médecins formés tant au Canada (14,5 %) qu'à l'étranger (21,0 %) de 2003 à 2007.

  - La migration a également eu une incidence sur le nombre de médecins en Alberta. Suivant la tendance nationale, l'émigration en Alberta a chuté de 40,0 % et le nombre de médecins rentrés de l'étranger a diminué de 26,5 %. En outre, depuis 2004 le nombre de médecins rentrés de l'étranger était supérieur au nombre de médecins partis à l'étranger.

Le profil démographique de la main-d'œuvre chez les médecins a-t-il changé de 2003 à 2007?

- De 2003 à 2007, l'âge moyen des médecins de l'Alberta est passé de 46,4 ans à 47,2 ans. Bien que la main-d'œuvre chez les médecins de l'Alberta vieillisse, elle est plus jeune de 2,4 ans si on compare cette donnée à l'âge moyen des médecins au Canada.
- De 2003 à 2007, le nombre de médecins a augmenté de 13,9 % chez les hommes, et de 28,6 % chez les femmes.
  - En 2007, les femmes représentaient 32,5 % de la main-d'œuvre chez les médecins albertains, une hausse comparativement à 29,9 % en 2003.

Quelles sont les caractéristiques de la migration des médecins entre provinces ou territoires?

- Bien qu'en cinq ans l'Alberta ait toujours enregistré un gain net de médecins en raison de la migration entre les provinces ou territoires, l'ampleur de ce gain n'a pas été uniforme, celui-ci variant de 10 en 2005 à 90 en 2006. En 2007, le gain net de l'Alberta résultant de la migration entre provinces ou territoires se chiffrait à 45 médecins.

Colombie-Britannique

Combien y a-t-il de médecins en Colombie-Britannique?

- Le nombre de médecins en Colombie-Britannique est passé de 8 348 en 2003 à 8 735 en 2007, ce qui représente une hausse de 4,6 %. Au cours de la même période, la population de la Colombie-Britannique a crû au rythme légèrement plus élevé de 5,6 %, ce qui a eu pour effet de réduire le ratio de médecins par 100 000 habitants, qui est passé de 200 à 198.
  - La progression du nombre de médecins de famille a été plus faible que chez les spécialistes (2,8 % contre 6,9 %).
  - De 2003 à 2007, le ratio de médecins de famille par 100 000 habitants a diminué, passant de 111 à 108, contrairement à celui des spécialistes, qui est passé de 89 à 90.

En quoi les caractéristiques de la migration et de la main-d'œuvre chez les médecins ont-elles eu une incidence sur le nombre total de médecins?

- La hausse du nombre de médecins en Colombie-Britannique est attribuable au nombre accru de médecins formés tant au Canada qu'à l'étranger (augmentation respective de 5,1 % et 4,6 %) de 2003 à 2007.
- La migration a également eu une incidence sur la main-d'œuvre chez les médecins de la Colombie-Britannique. Conformément à la tendance nationale, le nombre de médecins partis pour l'étranger a chuté de 45 à 26 (ce qui correspond à une baisse de 42,2 %). En outre, le nombre de médecins rentrés de l'étranger en 2007 était supérieur au nombre de médecins partis à l'étranger (30 contre 26).

Le profil démographique de la main-d'œuvre chez les médecins a-t-il changé de 2003 à 2007?

- De 2003 à 2007, l'âge moyen des médecins de la Colombie-Britannique est passé de 48,3 ans à 49,7 ans, soit une augmentation de 1,4 an.
- Au cours de la même période, le nombre de médecins de sexe masculin a augmenté de 1,3 % et le nombre de médecins de sexe féminin a augmenté de 12,4 %.
  - En 2007, les femmes représentaient 30,9 % de la main-d'œuvre chez les médecins en Colombie-Britannique, une hausse comparativement à 28,7 % en 2003.

Quelles sont les caractéristiques de la migration des médecins entre provinces ou territoires?

- Tous les ans de 2003 à 2007, la Colombie-Britannique a enregistré un gain net de médecins résultant de la migration entre provinces ou territoires, quoique selon des écarts considérables, le nombre maximal étant de 117 médecins en 2005, et le nombre le plus faible, de 26 en 2007.

Yukon

Combien y a-t-il de médecins au Yukon?

- Le nombre de médecins au Yukon est passé de 55 en 2003 à 72 en 2007, ce qui représente une hausse de 30,9 %. Au cours de la même période, la population du Yukon a connu une croissance de 1,3 %. Le ratio de médecins par 100 000 habitants a augmenté, passant de 178 à 230.

Le profil démographique de la main-d'œuvre chez les médecins a-t-il changé de 2003 à 2007?

- De 2003 à 2007, l'âge moyen des médecins du Yukon est passé de 45,9 ans à 50,7 ans, une augmentation de 4,8 ans.
- Au cours de la même période, le nombre de médecins de sexe masculin a augmenté de 15,2 % et le nombre de médecins de sexe féminin, de 42,9 %.
  - En 2007, les femmes représentaient 44,1 % de la main-d'œuvre chez les médecins du Yukon, une progression comparativement à 38,9 % en 2003. Il s'agit d'une proportion nettement plus élevée qu'à l'échelle nationale, où les femmes comptent pour 33,8 % des médecins.

Quelles sont les caractéristiques de la migration des médecins entre provinces ou territoires?

- La migration nette entre les provinces ou territoires canadiens de 2003 à 2007 indique que le Yukon a perdu chaque année de un à quatre médecins et affiche une perte nette de deux médecins en 2007.

Territoires du Nord-Ouest

Combien y a-t-il de médecins dans les Territoires du Nord-Ouest?

- Le nombre de médecins dans les Territoires du Nord-Ouest est passé de 43 en 2003 à 49 en 2007, ce qui représente une hausse de 14,0 %. Au cours de la même période, la population des Territoires du Nord-Ouest a connu une baisse de 0,3 %. Le ratio de médecins par 100 000 habitants a augmenté, passant de 101 à 115.
  - De 2003 à 2007, le nombre de médecins de famille a augmenté de 24,1 %, tandis que le nombre de spécialistes a diminué de 7,1 %.
  - De 2003 à 2007, le ratio de médecins par 100 000 habitants est passé de 68 à 85 pour les médecins de famille et a diminué de 33 à 31 pour les spécialistes.

Y a-t-il eu des changements dans la provenance des médecins ou dans les caractéristiques de leur migration de 2003 à 2007 qui pourraient contribuer à expliquer l'augmentation du nombre de médecins?

- L'augmentation du nombre de médecins s'explique par l'accroissement du nombre de médecins formés à l'étranger. De 2003 à 2007, les Territoires du Nord-Ouest ont connu une diminution du nombre de médecins formés au Canada (2,9 %) et une augmentation du nombre de médecins formés à l'étranger (75,0 %).

Le profil démographique de la main-d'œuvre chez les médecins a-t-il changé de 2003 à 2007?

- De 2003 à 2007, l'âge moyen au sein de la main-d'œuvre chez les médecins dans les Territoires du Nord-Ouest est passé de 43,3 ans à 46,9 ans, soit une hausse de 3,6 ans. Bien que les médecins vieillissent, leur âge moyen est tout de même inférieur à la moyenne nationale, et ce, de 2,7 ans.
- Toujours de 2003 à 2007, le nombre de médecins de sexe masculin a augmenté de 4,0 % tandis que le nombre de médecins de sexe féminin a augmenté de 37,5 %.
  - En 2007, les femmes comptaient pour 45,8 % de la main-d'œuvre chez les médecins des Territoires du Nord-Ouest. Cette proportion est beaucoup plus élevée qu'à l'échelle nationale, où les femmes représentent 33,8 % des médecins.

Quelles sont les caractéristiques de la migration des médecins entre provinces ou territoires?

- La migration nette entre les Territoires du Nord-Ouest et les autres provinces ou territoires canadiens a été nulle en 2007.

Nunavut

Combien y a-t-il de médecins au Nunavut?

- Le nombre de médecins au Nunavut a diminué, passant de 10 en 2003 à 9 en 2007. Au cours de la même période, la population du Nunavut a augmenté de 6,2 %, ce qui a fait passer le ratio de médecins par 100 000 habitants de 34 à 29.
  - De 2003 à 2007, le ratio de médecins par 100 000 habitants a diminué chez les médecins de famille, passant de 34 à 26, contrairement à celui des spécialistes, qui est passé de 0 à 3.

En quoi les caractéristiques de la migration et de la main-d'œuvre chez les médecins ont-elles eu une incidence sur le nombre total de médecins?

- De 2003 à 2007, le Nunavut a enregistré une augmentation du nombre de médecins formés au Canada (14,3 %), tandis que le nombre de médecins formés à l'étranger est passé de trois en 2003 à un en 2007.

Le profil démographique de la main-d'œuvre chez les médecins a-t-il changé de 2003 à 2007?

- Contrairement à la tendance nationale pour la période de 2003 à 2007, la moyenne d'âge au sein de la main-d'œuvre chez les médecins du Nunavut a diminué de quatre ans, passant de 46,2 ans à 42,2 ans.
- De 2003 à 2007, le nombre de médecins de sexe masculin est passé de cinq à trois (une baisse de 40,0 %), tandis que le nombre de médecins de sexe féminin a augmenté, passant de cinq à six (une hausse de 20,0 %).
  - En 2007, les femmes représentaient deux tiers (66,7 %) des médecins du Nunavut. Il s'agit d'une proportion beaucoup plus élevée qu'à l'échelle nationale, où les femmes représentent 33,8 % de la main-d'œuvre chez les médecins.

Quelles sont les caractéristiques de la migration des médecins entre provinces ou territoires?

- En 2007, la migration nette entre le Nunavut et les autres provinces et territoires canadiens a été nulle.

Notes méthodologiques

Historique

Les Répertoires Scott's (www.MDSelect.com) maintiennent une base de données sur les médecins afin de produire le *Canadian Medical Directory* et des listes de diffusion à des fins commerciales. L'ICIS en acquiert une copie chaque année pour mettre à jour la Base de données médicales Scott's (BDMS). L'ICIS se sert de la BDMS pour produire des publications, traiter les demandes d'information spéciales et répondre aux demandes de projets spéciaux des clients.

La BDMS à l'ICIS renferme des données sur le nom, le sexe, l'année de naissance, la province ou le territoire, le code postal, l'état d'activité, le lieu et l'année d'obtention du doctorat d'une école de médecine, la spécialité, le champ d'activité principal, la designation à un poste médical, l'affiliation ou la désignation à un hôpital et les renseignements sur les ordonnances des médecins.

Santé Canada a géré la BDMS jusqu'en 1995, année au cours de laquelle elle a été transférée à l'ICIS. Avant le transfert, les fichiers de données de 1968 à 1993 étaient reçus trimestriellement. Depuis 1993, les fichiers de données parviennent annuellement à l'ICIS en décembre. Des versions modifiées des fichiers de décembre de 1968 à 2007 sont conservées dans une base de données en réseau (Oracle) de l'ICIS qui sert à préparer des rapports standard, des demandes ponctuelles de renseignements et des projets spéciaux.

Sources et collecte des données

Base de données médicales Scott's (BDMS)

Tous les ans, l'ICIS achète auprès des Répertoires Scott's une copie de la BDMS afin d'actualiser les renseignements sur les médecins. Les Répertoires Scott's recueillent toutes les données auprès d'organismes et d'institutions, notamment les registraires provinciaux et territoriaux, les écoles de médecine, le Collège royal des médecins et chirurgiens du Canada (CRMCC), le Collège des médecins de famille du Canada (CMFC), le Collège des médecins du Québec (CMQ) et les hôpitaux canadiens.

On fait parvenir un questionnaire annuel à tous les médecins actifs figurant dans la base de données et à tous les nouveaux diplômés d'écoles de médecine afin de confirmer ou de mettre à jour les renseignements contenus dans l'enregistrement du médecin. Les Répertoires Scott's traitent les mises à jour, dont les changements et les ajouts reçus chaque semaine des médecins et des clients. L'information à jour sur chaque médecin provient également des rapports mensuels ou trimestriels accessibles au public ou des répertoires d'inscription annuelle publiés par les ordres provinciaux et territoriaux des médecins. On effectue des suppressions dans la base de données seulement à la demande du gestionnaire de la base de données (les Répertoires Scott's), et ce, pour deux raisons : 1) dans le cas du décès d'un médecin ou 2) si on a relevé des enregistrements en double pour un même médecin. Sur réception de l'avis de décès, on conservera l'enregistrement du médecin dans la base de données pendant trois ans et on précisera le décès dans le champ du statut d'activité.

Autres sources de données

Les données sur le nombre de médecins et les caractéristiques démographiques de la main-d'œuvre chez les médecins sont également disponibles auprès de tout un éventail de ressources canadiennes, notamment la Base de données nationale sur les médecins de l'ICIS, les ministères de la Santé provinciaux et territoriaux, les organismes de réglementation professionnelle, l'Association médicale canadienne (AMC), ainsi que d'autres organisations parmi lesquelles on compte des organismes gouvernementaux et non gouvernementaux de collaboration ainsi que des entreprises. Le nombre de médecins recensés par ces diverses sources peut différer selon la portée du décompte, les critères d'inclusion et d'exclusion appliqués et le moment de la collecte des données.

En Ontario, par exemple, l'Ontario Physician Human Resources Data Centre (OPHRDC) est dirigé conjointement par l'Ordre des médecins et des chirurgiens de l'Ontario, le ministère de la Santé et des Soins de longue durée de l'Ontario, l'Ontario Medical Association et le Council of Ontario Faculties of Medicine. Le nombre de médecins dont fait état l'OPHRDC tient compte des médecins autorisés actifs, des médecins semi-retraités et des médecins militaires. Les chiffres de l'AMC sur ses membres ontariens ne tiennent pas compte des stagiaires et des résidents, mais comptabilisent les médecins non cliniciens et les médecins semi-retraités. En comparaison, la BDMS de l'ICIS inclut les médecins non autorisés, mais exclut les médecins semi-retraités, les militaires, les médecins qui demandent à ce que leurs données ne soient pas publiées (médecins non autorisés seulement) et ceux qui pratiquent à l'étranger. La figure ci-dessous illustre les conséquences de ces différents critères sur le nombre relatif de médecins dont font état ces trois sources de données.

Figure 1 Nombre de médecins en Ontario, comparaison de trois sources de données, 2002 à 2007

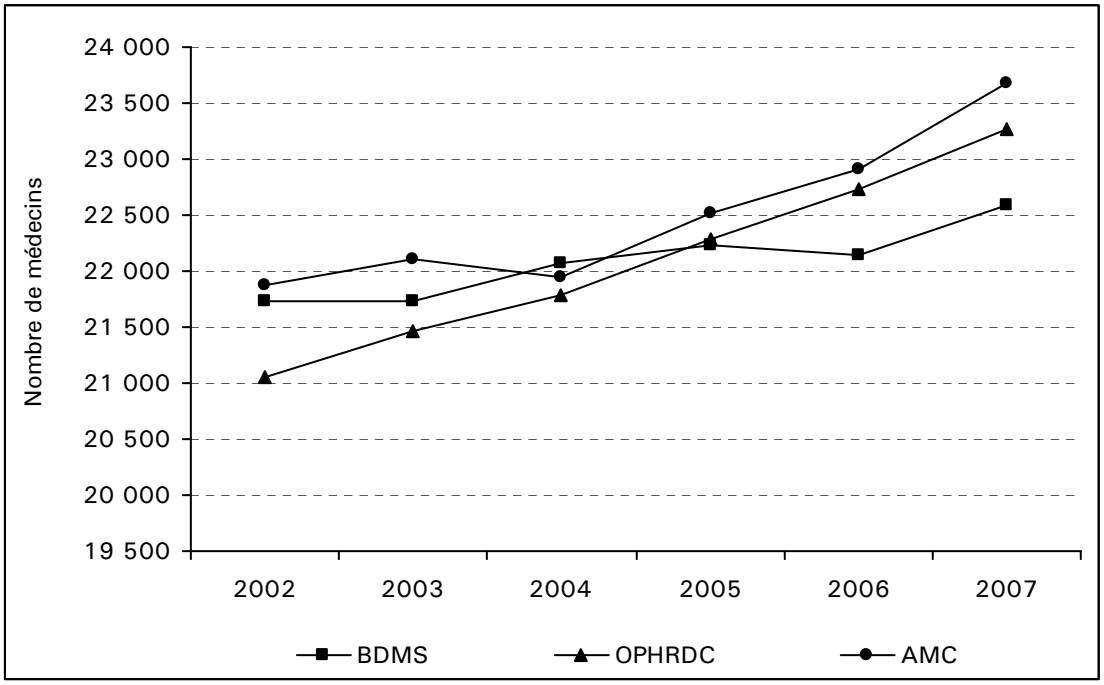

Sources
Institut canadien d'information sur la santé, Ontario Physician Health Resource Data Centre, Association médicale canadienne.

Données démographiques

Toutes les données démographiques utilisées dans la présente publication sont issues de la Division de la démographie de Statistique Canada et de ses diverses publications. L'ICIS effectue tous les ans une révision en bonne et due forme des données démographiques au moment de la parution des données de la BDMS de l'année la plus récente. Toutes les sources sur la population figurent dans les tableaux. Vous trouverez à l'annexe A les données démographiques servant à générer les ratios des médecins par habitant.

Avis aux lecteurs : Le recours aux données de Statistique Canada est rendu possible avec la permission du ministre de l'Industrie, ministre responsable de Statistique Canada. On peut obtenir l'information sur la disponibilité de la vaste gamme de données de Statistique Canada des bureaux régionaux de Statistique Canada, du site Web au www.statscan.ca ou au numéro sans frais 1-800-263-1136.

Qualité des données

Les Répertoires Scott's consultent de multiples sources afin d'assurer l'exactitude de leurs données. Les registraires nationaux et provinciaux ainsi que chacune des 17 facultés de médecine des universités canadiennes envoient régulièrement des mises à jour, ce qui permet également de valider l'authenticité des données sur les nouveaux diplômés, les diplômés internationaux en médecine (DIM) et les nouveaux détenteurs de certificat de programmes spécialisés.

Parallèlement, on envoie des questionnaires détaillés directement aux médecins, qui y répondent par courrier, par télécopieur, par courriel et parfois par téléphone. Les médecins envoient également leur information à jour aux Répertoires Scott's tout au long de l'année. L'authenticité de l'information est d'abord attestée, après quoi l'information est saisie dans les Répertoires Scott's, accompagnée de la date et de la source. Chaque médecin possède un numéro d'identification unique qui n'est jamais réassigné, même en cas de retraite ou de décès.

Le fichier, une fois transmis à l'ICIS par les Répertoires Scott's, est soumis à une série de vérifications dans la base de données Oracle, qui génère ensuite un rapport de vérification. Tous les enregistrements actifs et inactifs de la base de données font l'objet d'une vérification. Les erreurs sont transmises aux Répertoires Scott's afin que le gestionnaire de la base de données rectifie toutes les erreurs de codification relevées.

L'ICIS détermine la validité des données en vérifiant si une valeur donnée enregistrée dans un champ est définie dans les tableaux de codes et correspond par conséquent à une réponse valide. En 2007, les enregistrements actifs présentaient des problèmes dans 0,2 % des cas pour les spécialistes et les médecins de famille et pour 0,7 % des résidents.

Interruptions d'approvisionnement en données provenant des ordres des médecins

Les ordres provinciaux et territoriaux des médecins sont des sources de données essentielles pour les Répertoires Scott's et, par conséquent, pour la BDMS. L'information fournie par les ordres sert à recenser les nouveaux médecins et permet la mise à jour de l'information qui existe (p. ex. changement d'adresse, de spécialité médicale, etc.). Des interruptions dans la chaîne d'approvisionnement en données, entre les ordres des médecins et les Répertoires Scott's, contribuent au surdénombrement, au sous-dénombrement et aux erreurs dans la BDMS.

Il ne s'est produit aucune interruption d'approvisionnement pour l'année de données 2007. Cependant, au cours des dernières années, les Répertoires Scott's ont connu des interruptions d'approvisionnement en données de certains ordres provinciaux et territoriaux des médecins. Ces interruptions dans les données sont notées ci-dessous :

- Colombie-Britannique — 2004 : Les données de 2004 ne reproduisent pas l'information sur les médecins fournie annuellement par le Collège des médecins et des chirurgiens de la Colombie-Britannique (CPSBC). Les données fournies par le CPSBC ont été reprises pour toutes les années suivant 2004. Il se peut que les renseignements sur les médecins qui n'ont pas été inclus dans les données soumises en 2004 aient été consignés pour l'année 2005. Cependant, il faut faire preuve de prudence dans la comparaison des données de 2004 sur les médecins avec celles des autres années, puisque le nombre de médecins qui ne figurent pas dans la BDMS pour 2004 demeure inconnu.
- Québec — 2003 : Les données de 2003 ne reproduisent pas l'information sur les médecins fournie annuellement par le CMQ pour cette année. Toutefois, celles des années subséquentes correspondent aux renseignements sur les médecins fournis annuellement par le CMQ. Il faut faire preuve de prudence dans la comparaison des données de 2003 sur les médecins avec celles des autres années, puisque le nombre de médecins qui ne figurent pas dans la BDMS pour 2003 demeure inconnu.

Bien que les ordres provinciaux et territoriaux des médecins soient d'importants fournisseurs de données dans chaque province et territoire, ils ne sont pas l'unique source des Répertoires Scott's. Comme il est mentionné dans la section Sources et collecte des données, les données de la BDMS correspondent à l'information sur les médecins recueillie de diverses sources de données, dont les associations médicales nationales et un questionnaire annuel envoyé aux médecins par les Répertoires Scott's. Ces sources de données sont demeurées actives lors des interruptions d'approvisionnement en données décrites auparavant.

Données sur les Territoires du Nord-Ouest et le Nunavut

Le 1er avril 1999, les régions du centre et de l'est des Territoires du Nord-Ouest sont devenues le nouveau territoire du Nunavut. En date de décembre 1999, les Répertoires Scott's ne recueillaient pas de données spécifiques pour le Nunavut et les médecins du Nunavut étaient inclus dans les dénombrements de médecins des Territoires du Nord-Ouest. Après 1999, cependant, des données sur le Nunavut ont commencé à être recueillies. Les lecteurs devraient faire preuve de prudence dans la comparaison des changements au fil du temps dans les Territoires du Nord-Ouest, puisque certains d'entre eux sont attribuables à la création du Nunavut.

Depuis 1994, les Répertoires Scott's sont incapables d'obtenir des mises à jour des ordres des médecins des Territoires du Nord-Ouest ou du Nunavut. Afin de mettre à jour les renseignements sur les médecins de ces territoires, les Répertoires Scott's ont recours à d'autres sources (c.-à-d. le questionnaire annuel sur les médecins et les renseignements fournis par d'autres ordres provinciaux ou territoriaux des médecins).

Pour obtenir des renseignements supplémentaires sur les activités en cours et à venir relativement à la qualité des données de la BDMS, communiquez avec le chef de section, Bases de données sur les médecins, à bdms@icis.ca.

Définitions des données

Chaque élément de données énuméré correspond à un champ dans l'enregistrement des médecins. Seuls les éléments de données ayant servi à la production du rapport *Nombre, répartition et migration des médecins canadiens, 2007* figurent ci-dessous. Vous trouverez une liste complète des éléments de données présents dans la BDMS à l'annexe B.

Province ou territoire

Les systèmes d'information gérés par les Répertoires Scott's peuvent enregistrer plusieurs adresses pour un seul médecin. L'adresse soumise à l'ICIS par les Répertoires Scott's correspond à l'adresse de correspondance de choix du médecin. Pour les besoins de l'établissement des rapports de la BDMS, une seule province ou un seul territoire est assigné à chaque médecin selon l'adresse de correspondance de son choix.

Catégorie de médecins

Interne
Résident
Médecin de famille
Spécialiste

La catégorie « Interne » est valide dans le cas des enregistrements antérieurs, c.-à-d. les enregistrements jusqu'à 1992 inclusivement. Bien que la préautorisation d'exercer de deux ans ait remplacé la préautorisation d'exercer d'un an, les Répertoires Scott's identifient toujours les médecins qui sont dans leur première année de résidence, soit en médecine familiale, soit dans une autre spécialité agréée, comme internes. Dans le présent rapport, les internes et les résidents sont regroupés dans la même catégorie (résidents) à partir de l'année 1993.

À moins d'indication contraire, l'ICIS utilise le terme « médecin de famille » dans ses publications pour désigner les omnipraticiens (médecins, à l'exclusion des internes et des résidents, sans spécialité médicale courante agréée par un organisme canadien) et les spécialistes en médecine familiale et en médecine familiale d'urgence.

Les « spécialistes » englobent les médecins agréés par le CRMCC ou le CMQ, à l'exception de la Saskatchewan et de Terre-Neuve-et-Labrador à partir de 2004, et du Nouveau-Brunswick, de la Nouvelle-Écosse et du Yukon à partir de 2007, dans lesquels cas ce terme englobe également les spécialistes non agréés.

Code d'activité médicale

Actif
Actif — pas en cabinet privé
À l'étranger
É.-U.

Les Répertoires Scott's définissent un médecin comme « actif » s'il possède un doctorat en médecine et une adresse valide (la correspondance acheminée au médecin n'est pas retournée). On entend par « Actif — pas en cabinet privé » les médecins actifs qui sont notamment administrateurs ou professeurs, mais qui n'exercent pas en cabinet privé. Le médecin déclare cette situation aux Répertoires Scott's au moyen d'un questionnaire annuel. Les Répertoires Scott's modifient le code d'activité médicale d'un médecin de « Actif — pas en cabinet privé » à « Actif » à la demande du médecin. L'ICIS combine ces deux catégories, qui servent à calculer le nombre de médecins.

On utilise le code « À l'étranger » dans le cas d'un médecin dont l'adresse se situe à l'extérieur du pays.

En 1992, les Répertoires Scott's ont ajouté un code servant à indiquer si un médecin a élu domicile aux États-Unis. La catégorie « À l'étranger » est jumelée à la catégorie « É.-U. », ce qui permet de compiler des statistiques sur les médecins ayant élu domicile à l'étranger.

Spécialités médicales

Quatre champs visant la liste des spécialités (agréées).

Les enregistrements sur chaque médecin fournis par les Répertoires Scott's permettent la codification d'un maximum de quatre spécialités. Si plus d'une spécialité est répertoriée, le spécialiste figure sous la spécialité agréée la plus récente, selon l'hypothèse que celle-ci représente le plus fidèlement le champ d'exercice actuel. Les spécialistes de Terre-Neuve-et-Labrador et de la Saskatchewan échappent à la désignation habituelle depuis 2004, tout comme ceux du Nouveau-Brunswick, de la Nouvelle-Écosse et du Yukon depuis 2007, puisque les spécialistes non agréés sont classés sous le nom de la spécialité fournie par la province ou le territoire où ils exercent. Les spécialistes non agréés sont des médecins autorisés à exercer en tant que spécialistes, mais dont la spécialité n'a pas encore été agréée par les organismes de réglementation canadiens compétents. Généralement, ils ont obtenu leur agrément à l'étranger et font des démarches pour être agréés au Canada. (Vous trouverez de plus amples explications sur les spécialistes agréés et non agréés dans la section Calculs.)

Les catégories relatives à la variable portant sur la spécialité agréée sont attribuées selon les désignations définies par le CRMCC, le CMFC ainsi que le CMQ. Les codes de spécialités sont regroupés en diverses catégories dans la présente publication (p. ex. les sous-spécialités de la médecine interne ont été agrégées dans la catégorie de la médecine interne). Les spécialités ont été agrégées selon les regroupements du CRMCC et contre-vérifiées avec les regroupements utilisés par l'AMC. Par exemple, le tableau de données 5.0 fait état des sous-spécialités de la médecine interne. Pour obtenir une liste des catégories de regroupement et des spécialités comprises dans chaque regroupement, consultez l'annexe C.

Indicateur du pays d'obtention du diplôme

Canada
É.-U.
À l'étranger

Année de l'obtention du diplôme

Année de l'obtention du doctorat en médecine.

Années depuis l'obtention du doctorat en médecine (calculées par l'ICIS)

Nombre d'années entre l'année de l'obtention du diplôme et l'année en cours.

Cet élément indique le nombre *maximal* d'années pendant lesquelles un médecin a pu faire partie de la main-d'œuvre active, et non le nombre réel d'années, parce que ce dernier ne tient pas compte du temps passé à l'extérieur de la main-d'œuvre active (p. ex. formation continue ou congé parental).

Pour les besoins du présent rapport, les médecins diplômés depuis plus de 65 ans ont été classés dans la catégorie « inconnu ».

Sexe

Homme
Femme
Inconnu

Date de naissance

Année
Mois
Jour

Âge (calculé par l'ICIS)

Nombre d'années entre l'année des données pour un rapport en particulier moins l'année de naissance.

Pour les besoins du présent rapport, les médecins âgés de moins de 20 ans ou de plus de 90 ans ont été classés dans la catégorie « inconnu ».

Indicateur de publication de l'ICIS (calculé par l'ICIS)

Selon la méthodologie de non-publication de l'ICIS, on calcule une variable afin d'indiquer si l'enregistrement du médecin doit être exclu (indicateur = N) ou inclus (indicateur = Y) dans les analyses et les publications.

Calculs

Inclusions et exclusions des effectifs

Les statistiques sont fondées sur un nombre de 63 682 médecins actifs au Canada en 2007. Sont considérés comme médecins actifs les titulaires d'un doctorat en médecine possédant une adresse postale valide. Sur 70 686 médecins actifs, 7 004 ont été exclus du rapport pour les motifs énumérés ci-dessous.

- À moins d'indication contraire, les résidents sont exclus du dénombrement, puisque le rapport porte principalement sur les médecins qui sont actifs sur le marché du travail et ont terminé leur formation et en raison des limites dont font l'objet les données de la BDMS sur les résidents (consultez la section Limites des données).
- Le rapport ne tient pas compte des médecins (non résidents) militaires, dont les services ne sont généralement pas accessibles au public et dont le lieu de travail peut être difficilement identifiable (parfois situé outre-mer).
- Les médecins non autorisés n'ayant pas consenti à la diffusion de leurs renseignements sont exclus, car seules les données sur les médecins autorisés sont considérées comme publiques (consultez la section Respect de la vie privée et confidentialité pour obtenir des précisions).
- Les médecins semi-retraités sont également exclus du rapport, puisqu'il s'agit d'un statut autodéclaré inscrit aux Répertoires Scott's et qu'il n'y a pas de distinction claire entre les notions de semi-retraité et de retraité.

Le tableau i présente une répartition générale des médecins inclus et exclus du présent rapport.

Tableau i Médecins inclus et exclus par catégorie et par province ou territoire, Canada, 2007

	T.-N.-L.	Î.-P.-É.	N.-É.	N.-B.	Qc	Ont.	Man.	Sask.	Alb.	C.-B.	Yn	T.N.-O.	Nun.	Canada
Inclus														
Médecins de famille	543	137	1 084	740	8 582	10 872	1 096	922	3 756	4 758	64	36	8	32 598
Spécialistes	505	81	1 053	648	8 200	11 720	1 021	722	3 135	3 977	8	13	1	31 084
Total inclus	**1 048**	**218**	**2 137**	**1 388**	**16 782**	**22 592**	**2 117**	**1 644**	**6 891**	**8 735**	**72**	**49**	**9**	**63 682**
Exclus														
Médecins de famille														
Militaires	2	0	11	5	17	68	10	2	19	15	0	0	0	149
Semi-retraités	5	3	8	7	60	156	14	7	32	46	0	0	0	338
Méthodologie de non-publication	6	2	22	21	115	368	32	12	42	112	1	4	0	737
Total	13	5	41	33	192	592	56	21	93	173	1	4	0	1 224
Spécialistes														
Militaires	0	0	6	1	5	14	1	0	10	5	0	0	0	42
Semi-retraités	4	2	8	16	126	259	18	10	48	50	1	0	0	542
Méthodologie de non-publication	0	0	0	0	9	34	1	0	4	4	0	0	0	52
Total	4	2	14	17	140	307	20	10	62	59	1	0	0	636
Résidents	163	1	107	92	561	2 857	177	160	579	446	0	0	0	5 143
Résidents — militaires	0	0	0	0	1	0	0	0	0	0	0	0	0	1
Total	163	1	107	92	562	2 857	177	160	579	446	0	0	0	5 144
Total exclus	**180**	**8**	**162**	**142**	**894**	**3 756**	**253**	**191**	**734**	**678**	**2**	**4**	**0**	**7 004**
Total global	**1 228**	**226**	**2 299**	**1 530**	**17 676**	**26 348**	**2 370**	**1 835**	**7 625**	**9 413**	**74**	**53**	**9**	**70 686**

Remarque
Les données représentent le nombre de médecins inclus dans le rapport (médecins de famille et spécialistes) et le nombre de médecins exclus (militaires, semi-retraités, résidents et médecins non autorisés désirant que les renseignements à leur sujet ne soient pas publiés en date du 31 décembre 2007).

Source
Base de données médicales Scott's, Institut canadien d'information sur la santé.

Il est possible de comparer le nombre de médecins autorisés à exercer la médecine au Canada à ceux uniquement enregistrés (consultez le tableau ii) au moyen du champ « Indicateur d'inscription médicale ». Dans la BDMS de 2007, par exemple, sur les 63 682 médecins actifs du Canada (médecins de famille et spécialistes), 62 584 (98,3 %) étaient autorisés à exercer la médecine dans leur province ou territoire tandis que 1 098 (1,7 %) étaient enregistrés sans être autorisés à pratiquer. Certains médecins qui exercent dans un milieu non clinique (p. ex. activités liées à l'administration ou à la recherche) peuvent ne pas avoir obtenu de permis d'exercice auprès du registraire de leur province ou territoire. De plus, certains médecins peuvent conserver leur permis d'exercice, mais ne pas pratiquer d'activités cliniques.

Tableau ii Pourcentage de médecins de famille, de spécialistes et du total des médecins non autorisés à pratiquer la médecine, par catégorie et par province ou territoire, Canada, 2003 à 2007

		T.-N.-L.	Î.-P.-É.	N.-É.	N.-B.	Qc	Ont.	Man.	Sask.	Alb.	C.-B.	Yn	T.N.-O.	Nun.	Canada
2003	Médecins de famille	0,5 %	1,7 %	1,1 %	0,5 %	–	0,5 %	0,8 %	0,4 %	0,2 %	0,5 %	0,0 %	6,9 %	10,0 %	0,6 %
	Spécialistes	0,3 %	0,0 %	0,9 %	0,6 %	–	1,5 %	0,8 %	1,4 %	0,3 %	0,3 %	0,0 %	14,3 %	0,0 %	0,9 %
	Total	**0,4 %**	**1,0 %**	**1,0 %**	**0,6 %**	–	**1,0 %**	**0,8 %**	**0,8 %**	**0,2 %**	**0,4 %**	**0,0 %**	**9,3 %**	**10,0 %**	**0,7 %**
2004	Médecins de famille	0,2 %	0,8 %	0,8 %	2,0 %	0,2 %	0,5 %	0,8 %	0,2 %	0,1 %	0,4 %	3,6 %	10,8 %	0,0 %	0,4 %
	Spécialistes	0,6 %	0,0 %	0,8 %	1,0 %	0,2 %	0,9 %	0,4 %	0,5 %	0,3 %	0,3 %	0,0 %	7,1 %	0,0 %	0,6 %
	Total	**0,4 %**	**0,5 %**	**0,8 %**	**1,6 %**	**0,2 %**	**0,7 %**	**0,6 %**	**0,3 %**	**0,2 %**	**0,4 %**	**3,3 %**	**9,8 %**	**0,0 %**	**0,5 %**
2005	Médecins de famille	1,0 %	0,8 %	0,9 %	0,8 %	0,4 %	0,6 %	0,7 %	0,8 %	0,8 %	0,2 %	0,0 %	3,3 %	0,0 %	0,5 %
	Spécialistes	0,6 %	2,6 %	1,5 %	2,6 %	0,6 %	1,4 %	1,6 %	1,2 %	1,3 %	0,9 %	0,0 %	14,3 %	0,0 %	1,1 %
	Total	**0,8 %**	**1,5 %**	**1,2 %**	**1,5 %**	**0,5 %**	**1,0 %**	**1,1 %**	**1,0 %**	**1,0 %**	**0,5 %**	**0,0 %**	**6,8 %**	**0,0 %**	**0,8 %**
2006	Médecins de famille	1,7 %	4,7 %	1,0 %	1,4 %	0,3 %	0,7 %	1,6 %	0,7 %	1,6 %	0,6 %	1,6 %	5,7 %	0,0 %	0,8 %
	Spécialistes	0,6 %	5,0 %	2,9 %	1,3 %	0,9 %	2,1 %	2,7 %	2,2 %	2,4 %	2,5 %	0,0 %	7,7 %	0,0 %	1,9 %
	Total	**1,2 %**	**4,8 %**	**1,9 %**	**1,4 %**	**0,6 %**	**1,4 %**	**2,2 %**	**1,3 %**	**1,9 %**	**1,5 %**	**1,4 %**	**6,3 %**	**0,0 %**	**1,3 %**
2007	Médecins de famille	1,8 %	3,6 %	1,8 %	1,9 %	0,3 %	1,0 %	1,8 %	1,4 %	2,3 %	1,2 %	1,6 %	8,3 %	0,0 %	1,1 %
	Spécialistes	1,2 %	4,9 %	5,0 %	2,9 %	0,9 %	2,3 %	2,4 %	3,7 %	4,2 %	3,0 %	0,0 %	7,7 %	0,0 %	2,4 %
	Total	**1,5 %**	**4,1 %**	**3,4 %**	**2,4 %**	**0,6 %**	**1,7 %**	**2,1 %**	**2,4 %**	**3,1 %**	**2,0 %**	**1,4 %**	**8,2 %**	**0,0 %**	**1,7 %**

Remarques

Exclut les résidents et les médecins ayant un statut de non-publication (consultez les Notes méthodologiques pour obtenir de plus amples renseignements).

Les données représentent le pourcentage de médecins actifs (médecins de famille, spécialistes et total des médecins) non autorisés à pratiquer la médecine au Canada.

Les données de 2003 du Québec ne reflètent pas la mise à jour annuelle du CMQ (consultez les Notes méthodologiques pour obtenir de plus amples renseignements). Pour cette raison, les données de 2003 ne sont pas présentées dans le profil du Québec. De plus, le présent rapport ne fournit pas les comparaisons entre les données de 2003 et 2007 du Québec.

Source

Base de données médicales Scott's, Institut canadien d'information sur la santé.

Ratios du nombre de médecins par habitant

Les ratios du nombre de médecins par habitant sont calculés pour chaque province ou territoire ainsi que selon la province ou le territoire et la spécialité (données groupées). Le numérateur correspond au nombre de médecins dans une province ou un territoire (par spécialité), et le dénominateur correspond au nombre d'habitants dans la province ou le territoire. On a recours à des estimations générales de la population. Tous les ratios sont exprimés par 100 000 habitants. Étant donné que les estimations démographiques historiques sont révisées par Statistique Canada, les ratios historiques du nombre de médecins par habitant sont également révisés. Par conséquent, les ratios historiques qui figurent dans le présent document sont différents des ratios présentés dans les publications précédentes.

Ratios du nombre d'habitants par médecin

Les ratios du nombre d'habitants par médecin sont calculés pour chaque province et territoire et également selon la province ou le territoire et la spécialité (données groupées). Le numérateur correspond au nombre d'habitants dans cette région, et le dénominateur correspond au nombre de médecins dans cette région (par spécialité). On a recours à des estimations générales de la population. Étant donné que les estimations démographiques historiques sont révisées par Statistique Canada, les ratios historiques du nombre d'habitants par médecin sont également révisés. Par conséquent, les ratios historiques qui figurent dans le présent document sont différents des ratios présentés dans les publications précédentes.

Les ratios du nombre de médecins par habitant et du nombre d'habitants par médecin sont calculés, pour les médecins actifs, selon la province ou le territoire où se trouve l'adresse principale indiquée. Cette méthode peut entraîner un sous-dénombrement des médecins pour les provinces ou territoires qui comptent sur des médecins suppléants pour assurer la prestation des services (p. ex. les collectivités du Nord, rurales et éloignées). Ces différences dans le nombre de médecins doivent être prises en compte dans l'établissement de comparaisons entre provinces ou territoires.

Âge et âge moyen

On calcule l'âge moyen en divisant la somme des âges par le nombre de médecins. Dans le cas des médecins dont la date de naissance est inconnue, on calcule l'âge au moyen de l'année d'obtention du doctorat en médecine en présumant que l'âge au moment de l'obtention du doctorat en médecine est de 25 ans. En 2007, la date de naissance de 7 145 médecins était inconnue (2 688 résidents, 1 832 médecins de famille et 2 625 spécialistes).

Résidents

Compte tenu des limites des données sur les résidents dans la BDMS, seuls les tableaux de données 8.0 à 8.2, 12.0 et 13.0 comprennent les données sur les résidents de la BDMS.

Les données sur les internes et les résidents comprises dans l'annexe D sont dérivées d'autres sources. De 1961 à 1987, le nombre d'internes et de résidents a été fourni par les ministères provinciaux et territoriaux de la Santé. Depuis 1988, il provient du Système informatisé sur les stagiaires post-M.D. en formation clinique (CAPER).

On ajoute le nombre de résidents à celui des médecins à l'annexe D afin de déterminer le nombre total de médecins. Ces chiffres représentent une surestimation du nombre de médecins, car les données du CAPER sur les résidents englobent des médecins qui peuvent être enregistrés dans la BDMS à titre de médecins. Par exemple, un médecin qui exerçait en tant que médecin de famille pendant une certaine période et qui a par la suite décidé de poursuivre ses études dans un programme de résidence figurerait dans la BDMS en tant que médecin et dans la base de données du CAPER en tant que résident pour une année précise.

D'après les publications du CAPER de 2006-2007 et de 2007-2008, on comptait respectivement 80 et 70 réintégrations de diplômés canadiens en médecine à un poste de formation postdoctorale[1]. Bien qu'il s'agisse d'un aperçu du niveau de compte double, ces chiffres ne sont pas exacts. Sans créer de lien entre les deux bases de données, il est impossible de savoir si les médecins inclus dans le calcul relatif à la réintégration à la formation en post-M.D. dans les données du CAPER étaient réellement actifs dans la BDMS.

Consultez l'annexe D pour obtenir les dénombrements par province et territoire, y compris les internes et les résidents, de 1961 à 2007.

Nombre de médecins

Le nombre de médecins tient compte des médecins actifs au Canada. Sont considérés comme médecins actifs les titulaires d'un doctorat en médecine possédant une adresse postale valide. Quatre catégories de médecins ont été exclues des statistiques : les résidents, les médecins semi-retraités, les militaires et les médecins non autorisés n'ayant pas consenti à la diffusion de leurs renseignements. (Reportez-vous aux Notes méthodologiques pour en savoir davantage sur les raisons de l'exclusion.) Sauf indication contraire, dans tous les tableaux du présent rapport, le dénombrement des médecins vise uniquement ce groupe restreint de médecins. La classification des médecins dans la BDMS selon la spécialité s'appuie sur l'agrément postdoctoral obtenu au Canada. Les médecins classés parmi les médecins de famille englobent les médecins qui ont obtenu l'agrément en médecine familiale du CMFC ou du CMQ. Les médecins agréés par le CMFC sont désignés par la mention CCMF — médecine familiale ou CCMF — médecine d'urgence.

Les médecins spécialistes comprennent les détenteurs d'un agrément du CRMCC ou du CMQ. Tous les autres médecins, y compris les omnipraticiens non agréés par un organisme canadien, les spécialistes agréés à l'étranger et les autres spécialistes non agréés, sont inclus dans le dénombrement des médecins de famille. Terre-Neuve-et-Labrador et la Saskatchewan échappent à cette méthode de classification depuis 2004, tout comme ceux du Nouveau-Brunswick, de la Nouvelle-Écosse et du Yukon depuis 2007, les spécialistes non agréés étant classés depuis selon la spécialité qu'ils exercent.

Spécialistes agréés et non agréés

Étant donné la demande croissante de services de médecins, combinée à des efforts continus visant à préparer les diplômés étrangers à exercer la médecine au Canada, il est rendu nécessaire de recueillir et de déclarer des données sur les spécialistes non agréés. Un bulletin analytique publié par l'ICIS en 2004 établissait qu'en 2003, bien que les spécialistes non agréés représentaient environ 2 % de la main-d'œuvre chez les médecins du Canada, ils constituent plus de 10 % de l'ensemble des médecins de la Saskatchewan et de Terre-Neuve-et-Labrador[2]. À la lumière de ces constatations, l'ICIS a collaboré avec les autorités provinciales afin que les spécialistes non agréés soient classés comme des spécialistes dans la BDMS.

La publication de 2007 est la troisième de la série de rapports *Nombre, répartition et migration des médecins canadiens* à tenir compte des spécialistes non agréés, et ce, afin de mieux représenter la main-d'œuvre chez les médecins du Canada. Pour y parvenir, l'ICIS obtient auprès des ordres provinciaux des médecins et chirurgiens des listes qui recensent les spécialistes non agréés au 31 décembre de l'année de référence. L'ICIS a commencé à recueillir les listes de spécialistes non agréés de Terre-Neuve-et-Labrador et de la Saskatchewan en 2005. Les listes fournies en 2005 ont également été appliquées aux données de 2004 de ces deux provinces. En 2007, l'ICIS a recueilli les listes de spécialistes non agréés de Terre-Neuve-et-Labrador, de la Saskatchewan, du Nouveau-Brunswick, de la Nouvelle-Écosse et du Yukon.

On déploie des efforts afin d'associer les médecins de ces listes aux enregistrements des médecins dans la BDMS d'après le nom du médecin, l'année d'obtention du doctorat en médecine et le code postal (le cas échéant) afin d'assurer l'exactitude des données. Les données de la BDMS ne sont mises à jour que dans le cas des médecins de famille dont la province de résidence figurant dans la base de données (suivant l'adresse de correspondance indiquée par le médecin) coïncide avec la province dans laquelle ils pratiquent à titre de spécialistes non agréés. Par conséquent, les médecins enregistrés dans la BDMS comme spécialistes non agréés ne comprennent pas les résidents, les médecins qui pratiquent ailleurs que dans leur province de résidence, ni ceux qui sont inactifs. En 2007, le taux de correspondance entre la BDMS et les spécialistes figurant sur les listes était de 90,8 % pour la Saskatchewan, 93,4 % pour Terre-Neuve-et-Labrador, 85,5 % pour le Nouveau-Brunswick, 88,7 % pour la Nouvelle-Écosse et 100 % pour le Yukon. Les médecins identifiés dans le cadre de cet effort ont été recensés dans leur spécialité respective, tandis que les omnipraticiens non agréés par un organisme canadien ou agréés à l'étranger ainsi que les spécialistes non agréés ont été inclus dans le dénombrement des médecins de famille.

Bien que des rapports fondés sur d'autres sources de données puissent présenter des dénombrements totaux des médecins similaires, la proportion des médecins de famille ou d'omnipraticiens et des médecins spécialistes peut varier en raison des différentes méthodologies et du niveau de détail d'information selon les diverses sources de données. D'autres sources peuvent contenir des données supplémentaires, par exemple sur l'agrément international obtenu et le permis d'exercice de la spécialité d'un médecin, qui permettent de recourir à d'autres méthodes de classification des médecins. On reconnaît également que les méthodes de classification des médecins employées par la BDMS ne reflètent pas nécessairement les services offerts par chacun des médecins. La gamme des services qu'un médecin dispense est sujette aux règlements provinciaux ou territoriaux de permis d'exercice, aux modalités de paiement du régime de services médicaux et aux choix personnels de pratique, ce qui peut entraîner des différences dans les dénombrements présentés dans d'autres publications.

Aux fins de suivi des différences possibles en ce qui a trait aux méthodologies de classification des spécialités des médecins entre la BDMS et les autres sources de données, les représentants des gouvernements territoriaux et provinciaux du Groupe d'experts sur les bases de données sur les médecins de l'ICIS ont été invités à fournir des données sur le nombre de médecins par spécialité agréée et non agréée afin qu'elles puissent être comparées à celles de la BDMS (consultez le tableau iii). Les renseignements sont fondés sur des sources de données gérées par leur ministère de la Santé respectif. Des données ont également été recueillies dans les sources offertes en ligne par les ordres provinciaux des médecins et chirurgiens. On a recueilli les données des ordres provinciaux des médecins et chirurgiens à des fins de contre-vérification et aussi de déclaration des résultats des provinces et territoires dont les données du ministère de la Santé n'étaient pas disponibles. Les résultats de l'Ontario et du Nunavut n'étaient pas disponibles au moment de la publication.

Tableau iii Médecins de famille et spécialistes en pourcentage de l'ensemble des médecins, par province ou territoire, Base de données médicales Scott's et sources de données provinciales, 2007

Base de données médicales Scott's*		T.-N.-L.§	Î.-P.-É.	N.-É.§	N.-B.§	Qc	Ont.	Man.	Sask.§	Alb.	C.-B.	Yn§	T.N.-O.	Nun.
Médecins de famille†		51,9 %	62,8 %	50,8 %	53,1 %	51,0 %	48,1 %	51,9 %	56,0 %	54,4 %	54,4 %	88,9 %	73,5 %	88,9 %
Spécialistes	Agréés‡	37,4 %	37,2 %	45,4 %	39,7 %	49,0 %	51,9 %	48,1 %	39,1 %	45,6 %	45,6 %	9,7 %	26,5 %	11,1 %
	Non agréés§	10,7 %	0,0 %	3,8 %	7,3 %	0,0 %	0,0 %	0,0 %	4,9 %	0,0 %	0,0 %	1,4 %	0,0 %	0,0 %
Total		**100,0 %**	**100,0 %**	**100,0 %**	**100,1 %**	**100,0 %**	**100,0 %**	**100,0 %**	**100,0 %**	**100,0 %**	**100,0 %**	**100,0 %**	**100,0 %**	**100,0 %**

Sources de données provinciales		T.-N.-L.**	Î.-P.-É.††	N.-É.††, ‡‡	N.-B.††, §§	Qc***	Ont.	Man.††	Sask.††	Alb.†††	C.-B.††, ‡‡‡	Yn††	T.N.-O.§§§	Nun.
Médecins de famille		47,0 %	51,2 %	40,8 %	49,4 %	49,4 %	–	48,1 %	54,8 %	50,5 %	54,0 %	86,4 %	71,2 %	–
Spécialistes	Agréés‡	40,7 %	37,3 %	50,9 %	48,3 %	–	–	48,6 %	35,8 %	–	44,8 %	12,1 %	28,8 %	–
	Non agréés§	12,2 %	11,5 %	8,4 %	2,4 %	–	–	3,3 %	9,4 %	–	1,3 %	1,5 %	0,0 %	–
Total		**100 %**	**100 %**	**100 %**	**100 %**	–	–	**100 %**	**100 %**	–	**100 %**	**100 %**	**100 %**	–

Remarques

* BDMS, ICIS. Les résultats sont fondés sur le nombre de médecins en décembre 2007.

† Inclut les médecins de famille, les omnipraticiens et les spécialistes non agréés, sauf indication contraire.

‡ Inclut les médecins agréés par le CRMCC ou le CMQ.

§ Les résultats sont fondés sur les données fournies par les représentants des ministères de la Santé du Groupe d'experts sur les bases de données sur les médecins de l'ICIS. Les médecins spécialistes autorisés mais non agréés par le CRMCC ou le CMQ sont considérés comme spécialistes non agréés. Consultez les Notes méthodologiques pour obtenir plus de renseignements sur les données de la BDMS sur les spécialistes non agréés.

** Les données de Terre-Neuve-et-Labrador incluent les médecins détenant un permis d'exercice complet ou provisoire. Données en date d'avril 2008.

†† Les résultats sont fondés sur les données fournies par les représentants des ministères provinciaux et territoriaux de la Santé du Groupe d'experts sur les bases de données sur les médecins de l'ICIS. Les résultats sont fondés sur le nombre de médecins en décembre 2007.

‡‡ Les données des spécialistes non agréés de la Nouvelle-Écosse reflètent la spécialité fonctionnelle des médecins. La spécialité fonctionnelle d'un médecin correspond à la spécialité indiquée par le médecin lui-même ou par les régies régionales de la santé. Elle peut également être déterminée par le ministère de la Santé, pour qui la spécialité fonctionnelle du médecin correspond au domaine d'exercice auquel le médecin consacre la majeure partie de son temps.

§§ Inclut les médecins non agréés et les médecins détenant un permis d'exercice public au Nouveau-Brunswick.

*** CMQ, *Rapport annuel 2007-2008*. Le dénombrement comprend 1 948 médecins retraités. Données en date de mars 2008.

††† College of Physicians and Surgeons of Alberta (en ligne). Consulté le 28 avril 2008. Internet : <www.cpsa.ab.ca/physicianregistration/physician_statistics.asp>. Les résultats sont fondés sur le nombre de médecins en décembre 2007.

‡‡‡ Le nombre de médecins agréés de la Colombie-Britannique est basé sur le nombre de médecins rémunérés à l'acte en 2007. Les médecins non agréés peuvent être rémunérés à l'acte ou au moyen des autres modes de paiement, avec ou sans rémunération à l'acte.

§§§ Les données sont fondées sur les données du registraire de la réglementation des professionnels de la santé du ministère de la Santé et des services sociaux du gouvernement des Territoires du Nord-Ouest.

– Données des sources provinciales ou territoriales non disponibles au moment de la publication.

Les critères de regroupement et d'exclusion des spécialités propres aux provinces peuvent avoir une incidence sur la comparabilité des ratios entre les médecins de famille et les spécialistes, selon qu'ils sont tirés de sources provinciales ou de la BDMS.

Source

Base de données médicales Scott's, Institut canadien d'information sur la santé.

Migration des médecins entre provinces ou territoires

Les tableaux sur la migration des médecins entre provinces ou territoires proviennent de la comparaison de la province ou du territoire de chaque médecin au cours de l'année précédente avec leur province ou territoire de l'année courante. En 2005, des modifications ont été apportées à la méthodologie relativement aux caractéristiques d'admissibilité, aux catégories de médecins et au statut requis pour être inclus dans les tableaux sur la migration. Depuis l'année de données 2005, les tableaux sur la migration n'englobent que les médecins qui ont déménagé sans avoir changé de situation (les résidents qui exercent maintenant à titre de médecins de famille ou de spécialistes en sont donc exclus). Ces changements ont aussi été appliqués aux données de 2004 dans les rapports subséquents. Consultez les notes en bas de page des tableaux 8.0 à 19.0 pour obtenir des renseignements précis.

Migration internationale

On détermine la migration internationale en comparant le statut d'activité de chaque médecin au cours de l'année précédente avec le statut d'activité de l'année courante. Seuls les médecins de famille et les spécialistes « Actifs » ou « Actifs — pas en cabinet privé » au cours de l'année précédente et dont le code d'activité médicale porte maintenant la mention « À l'étranger » ou « É.-U. » dans l'année courante sont recensés comme des émigrants (déménagement à l'étranger). Il y a immigration internationale lorsque le code d'activité médicale d'un médecin était « À l'étranger » ou « É.-U. » dans l'année précédente, mais « Actif » ou « Actif — pas en cabinet privé » dans l'année courante (retour de l'étranger).

Les dénombrements selon la spécialité, la province ou le territoire ainsi que le lieu et l'année d'obtention du doctorat en médecine s'appuient sur l'enregistrement du médecin de l'année précédente pour ceux qui sont partis à l'étranger et de l'année courante pour ceux qui sont rentrés au Canada.

Limites des données

La BDMS, gérée par les Répertoires Scott's, a été conçue pour la production de listes de distribution ainsi qu'à des fins de commercialisation. Il faut donc tenir compte de certaines limites dans l'utilisation des données. Les données provenant de la BDMS servent à déterminer le nombre, la répartition et la migration à l'échelle nationale, provinciale et territoriale. Au cours de la dernière décennie, les percées technologiques ont permis d'accélérer le temps de réponse dans la déclaration et d'améliorer l'exactitude des données.

Il faut noter que l'utilisation des données de la BDMS pour la planification des ressources en matière de médecins comporte à la fois des avantages et des inconvénients. Les données présentent l'information sur le nombre de médecins au Canada et leur migration, mais elles devraient également être utilisées avec d'autres bases de données sur les médecins qui indiquent et définissent la charge de travail des médecins. Les effectifs obtenus à partir de la BDMS pourraient varier par rapport aux autres systèmes provinciaux, territoriaux et nationaux existants. Cependant, dans certains regroupements de spécialités, les chiffres provinciaux et territoriaux sont presque identiques[ii]. Les points forts de la BDMS reposent sur sa nature historique, ce qui permet des analyses comparatives des tendances temporelles; il s'agit par ailleurs du seul système national à suivre la migration internationale et entre provinces ou territoires.

ii. Pour obtenir de plus amples renseignements, contactez le chef de section, Bases de données sur les médecins, ICIS, à bdms@icis.ca.

Les Répertoires Scott's visent à recueillir des données sur tous les médecins du Canada, quel que soit leur type de pratique, pourvu qu'une information suffisante soit disponible. Dans les cas où les renseignements obtenus de différentes sources se contredisent (p. ex. un médecin est inscrit dans deux provinces différentes et les Répertoires Scott's reçoivent deux adresses postales différentes), le personnel des Répertoires Scott's communiquera avec le médecin afin de confirmer l'adresse de choix. Les Répertoires Scott's consignent dans la BDMS l'adresse de choix indiquée par le médecin en tant qu'adresse principale. Toutes les autres adresses sont consignées comme des adresses secondaires.

Adresse postale valide

Les médecins suppléants posent un problème particulier puisqu'ils peuvent être fréquemment appelés à changer de lieu de travail. Dans la plupart des cas, les renseignements requis sont disponibles dans les rapports mensuels ou trimestriels ou encore dans les répertoires d'inscription annuelle produits par les organismes de réglementation provinciaux et territoriaux des médecins. La BDMS répertorie au moins une adresse principale pour chaque médecin. Dans certains cas, le médecin est appelé à changer fréquemment de lieu de travail, et les Répertoires Scott's ne sont pas en mesure de tenir à jour l'information sur l'adresse postale de choix. Pour qu'un médecin soit considéré comme actif dans les Répertoires Scott's, il doit posséder une adresse postale valide. Si la correspondance envoyée aux adresses du médecin consignées dans la base est retournée, les Répertoires Scott's modifient son statut et le font entrer dans la catégorie « À supprimer ». Ainsi, les renseignements concernant le médecin sont répertoriés dans la BDMS, mais ne sont pas publiés.

À des fins de production de rapports, la BDMS de l'ICIS compte actuellement le nombre de médecins dans la province où se situe leur adresse de choix puisqu'elle ne dispose pas de suffisamment de renseignements sur les autres provinces d'exercice pour les publier. Les restrictions relatives au dénombrement telles que la « méthodologie de non-publication » de l'ICIS (vous trouverez des précisions dans la section Respect de la vie privée et confidentialité) dépendent de multiples variables. En effet, en plus de l'adresse postale du médecin, il faut également connaître son statut de publication et le statut relatif à son permis d'exercice pour déterminer si les renseignements le concernant peuvent ou non être publiés et si le médecin peut ou non être compté dans une province. Le permis d'exercice du médecin (indicateur d'inscription médicale) peut différer dans chaque province ou territoire où il exerce. À l'heure actuelle, l'ICIS reçoit les adresses postales additionnelles des médecins, mais non les renseignements correspondants sur le permis d'exercice nécessaires à la compilation de données acceptables sous l'angle de la confidentialité. L'ICIS est à élaborer une solution afin d'obtenir les renseignements nécessaires auprès des Répertoires Scott's et de pouvoir ainsi associer plus d'une province ou d'un territoire par médecin dans ses publications futures. En attendant, les médecins autorisés dans plus d'une province ou d'un territoire (12 % des médecins actifs en 2007) ne sont dénombrés que dans la province correspondant à leur adresse postale principale.

Délai dans la déclaration des changements

Le délai de déclaration des changements au système aura des répercussions sur l'exactitude des données à n'importe quel moment. Par exemple, un médecin peut quitter le pays en novembre d'une année donnée, mais il se peut que l'avis de changement d'adresse ne soit signalé aux Répertoires Scott's qu'au bout de six mois. Cette limite est demeurée relativement constante au fil du temps. Les percées technologiques ainsi que les efforts accrus pour actualiser, sur une base périodique, l'information sur les médecins ont contribué à une diminution du délai entre l'avis et la mise à jour de l'enregistrement du médecin.

Médecins ayant élu domicile à l'étranger

Le nombre de médecins qui exercent à l'étranger peut être sous-déclaré dans la BDMS. Cette situation est attribuable au fait que tous les enregistrements de médecins qui n'ont pas d'adresse valide (la correspondance acheminée au médecin est retournée après trois tentatives) reçoivent la mention « À supprimer » tant que l'on ne retrace pas l'adresse valide du médecin. Lorsque le statut d'activité dans l'enregistrement du médecin porte la mention « À supprimer », les Répertoires Scott's tentent de retrouver le médecin. Cette mention demeure tant que le médecin n'a pas été retrouvé. Il se peut donc que certains médecins dont les enregistrements portent cette mention aient en réalité élu domicile à l'étranger.

De plus, le nombre de médecins partis à l'étranger après l'obtention d'un diplôme d'une école de médecine et n'ayant pas exercé activement la médecine au Canada peut ne pas figurer dans le dénombrement des médecins partis à l'étranger. Au moment de l'obtention de leur diplôme d'une école de médecine, les médecins sont inclus dans la BDMS, puisque les Répertoires Scott's reçoivent la liste des diplômés de toutes les écoles de médecine du Canada. Toutefois, l'enregistrement d'un médecin ne devient actif que lorsque les Répertoires Scott's obtiennent une adresse postale valide pour le médecin. Il faut habituellement compter six mois. Les Répertoires Scott's obtiennent cette adresse de l'une ou l'autre des sources mentionnées dans le rapport (consultez la section Sources et collecte des données) au moment où le médecin amorce un programme de résidence au Canada. Toutefois, si le médecin quitte le pays pour suivre ce programme à l'étranger, il est difficile de le retrouver : même si son nom figure dans la base de données, l'enregistrement portera la mention « À supprimer ». Il peut donc y avoir sous-dénombrement des médecins à l'étranger.

En 1992, les Répertoires Scott's ont créé le code « É.-U. » pour désigner les médecins ayant élu domicile aux États-Unis. Dans le cas des médecins ayant élu domicile à l'étranger de 1992 à 2007, on peut donc déterminer le nombre de médecins ayant signalé leur déménagement aux États-Unis. Toutefois, ce chiffre peut être sous-évalué, car certains médecins peuvent ne pas avoir précisé qu'ils se sont installés aux États-Unis. Quant aux médecins qui ont quitté le pays avant 1992, ils peuvent également se trouver aux États-Unis, mais être recensés dans les Répertoires Scott's comme étant simplement à l'étranger.

Données sur les résidents

Le nombre de résidents inclus dans les tableaux de données 8.0 à 8.2, 12.0 et 13.0 correspond aux résidents actifs. Dans la BDMS, un médecin qui a un doctorat en médecine et une adresse valide est considéré comme actif. Le dénombrement, par conséquent, ne correspondra donc pas au nombre total de résidents. Selon la mobilité des médecins après l'obtention de leur diplôme (p. ex. certains vont suivre une formation postdoctorale à l'étranger ou dans une autre ville ou province), les Répertoires Scott's peuvent tarder à établir une adresse valide pour certains résidents.

Dans le cas des médecins se déplaçant entre provinces ou territoires, le sous-dénombrement ne sera pas aussi marqué que dans le cas des médecins partis à l'étranger. En effet, les médecins qui s'installent à l'étranger après l'obtention de leur diplôme y restent généralement au moins un an et souvent plus longtemps. Une fois qu'ils sont à l'étranger, leur enregistrement devient inactif dans le fichier des Répertoires Scott's et ne deviendra actif que lorsque le médecin sera rentré au Canada et aura commencé à y exercer la médecine. Par conséquent, les tableaux sur la migration internationale ne prennent pas en compte les résidents. Les médecins qui se déplacent à l'intérieur du Canada sont plus susceptibles d'être retrouvés quelques mois après l'ajout de leur nom au fichier des Répertoires Scott's. Certains tableaux sur la migration entre provinces ou territoires comprendront donc l'information sur les résidents.

Comparaisons entre provinces ou territoires

Les comparaisons entre les provinces ou territoires, particulièrement le nombre de médecins actifs par 100 000 habitants, ne tiennent pas compte de la variation des ressources en matière de médecins dans les collectivités nordiques, rurales et éloignées. L'établissement de rapports à l'échelle provinciale élimine cette anomalie dans les dix provinces, mais accroît les différences dans les territoires du Nord. Certaines interventions médicales ne se pratiquent pas dans les régions nordiques, rurales et éloignées, ce qui a une incidence sur les ressources en matière de médecins. Certains patients de ces régions se déplacent vers les grands centres urbains pour bénéficier de soins médicaux, ce qui a une incidence sur le nombre et le type de médecins requis dans les régions éloignées. Ces différences dans le nombre des médecins doivent être prises en considération dans les comparaisons entre provinces ou territoires.

Désignations des spécialités

Les codes de spécialités sont regroupés en diverses catégories dans la présente publication. Chaque enregistrement de médecin permet la codification d'au plus quatre spécialités. La spécialité correspond dans cette publication à la spécialité agréée acquise le plus récemment, selon l'hypothèse qu'elle représente le plus fidèlement le domaine d'exercice actuel. Seuls les médecins de Terre-Neuve-et-Labrador et de la Saskatchewan échappent à cette méthodologie depuis 2004, et ceux du Nouveau-Brunswick, de la Nouvelle-Écosse et du Yukon depuis 2007, puisque la spécialité du médecin utilisée pour la publication des renseignements concernant les spécialistes non agréés est fonction de la désignation assignée par l'autorité sanitaire provinciale ou territoriale qui fournit les renseignements.

Il importe de souligner que la plupart des spécialistes recensés dans la BDMS sont agréés et que, bien que la spécialité agréée soit utile, la spécialité fonctionnelle d'un médecin représente un facteur plus adéquat dans la planification des ressources en matière de médecins. Certains médecins peuvent exercer exclusivement dans des domaines de la médecine qui ne correspondent pas à leur spécialité agréée la plus récente. Par exemple, certains médecins de famille peuvent pratiquer exclusivement dans des domaines tels que la gériatrie, la physiatrie et la réadaptation.

Respect de la vie privée et confidentialité

Le respect de la vie privée, la confidentialité des enregistrements et la sécurité de l'information sont essentiels aux activités de l'ICIS. L'ICIS a donc mis en place un programme exhaustif sur le respect de la vie privée, la confidentialité et la sécurité. Un des éléments clés du programme est l'énoncé de principes et de politiques présenté dans les documents *Le respect de la vie privée et confidentialité de l'information sur la santé à l'ICIS : Principes et politiques pour la protection des renseignements personnels sur la santé* et *Politique sur les renseignements identifiant un établissement de santé*. On peut télécharger gratuitement ces documents sur le site Web de l'ICIS, au www.icis.ca.

Méthodologie de non-publication de l'ICIS

Aux fins de conformité aux politiques de l'ICIS en matière de respect de la vie privée et de confidentialité, une partie des médecins auparavant inclus dans les publications de la BDMS ont été exclus de l'analyse à compter de la publication 2004 de la série de rapports. On a choisi une méthode d'exclusion conforme à toutes les exigences de la politique de l'ICIS sur le respect de la vie privée et la confidentialité tout en tentant d'optimiser le potentiel analytique pour les utilisateurs de la BDMS. Deux sources d'information distinctes servent à déterminer quels sont les médecins à exclure : le statut de l'inscription auprès d'un ordre provincial ou territorial des médecins et le statut de publication auprès des Répertoires Scott's.

Statut de l'inscription auprès d'un ordre provincial ou territorial des médecins

Pour pratiquer au Canada, les médecins doivent s'inscrire auprès de l'ordre des médecins de la province ou du territoire où ils souhaitent exercer. Le site Web du Centre d'information canadien sur les diplômes internationaux (www.cicdi.ca) affiche la liste des ordres canadiens des médecins. Après l'inscription, une grande partie des renseignements que fournissent les médecins à l'ordre des médecins sont du domaine public et sont accessibles aux parties intéressées par l'intermédiaire de l'ordre des médecins. La BDMS est dotée d'un indicateur d'inscription médicale qui identifie les médecins comme autorisés ou non à exercer la médecine par un ordre provincial ou territorial des médecins. Cet indicateur en tant que tel n'achemine aucune information précise sur le choix des médecins quant à l'utilisation ou non des renseignements à leur sujet à des fins de recherche.

Les ordres provinciaux et territoriaux des médecins fournissent habituellement les renseignements personnels sur les médecins autorisés par l'entremise de sites Web et d'annuaires médicaux accessibles au grand public. Par conséquent, la suppression des cellules (c'est-à-dire la suppression d'information pour les cellules comprenant des valeurs entre 1 et 4) n'est pas appliquée aux tableaux croisés de niveau agrégé dans le présent rapport.

Statut de publication dans les Répertoires Scott's

Le fournisseur de données pour la BDMS à l'ICIS, les Répertoires Scott's, a créé un indicateur sur le statut de publication pour signaler si les renseignements du médecin doivent être publiés dans le Canadian Medical Directory (CMD); vous trouverez de plus amples renseignements à cet effet au www.scottsinfo.com. La valeur « Ne pas publier » est attribuée à l'indicateur sur le statut de publication dans le cas des médecins qui ont communiqué avec les Répertoires Scott's pour demander que les renseignements à leur sujet ne soient pas publiés dans le CMD. Plus récemment, les Répertoires Scott's ont adopté une politique afin de signaler que les renseignements d'un médecin ne sont pas publiables si l'adresse du médecin est une adresse domiciliaire. Cette nouvelle politique pourrait entraîner une augmentation du nombre de médecins dont les renseignements ne sont pas publiés.

Depuis 2000, l'ICIS reçoit l'indicateur sur le statut de publication avec le fichier acheté annuellement auprès des Répertoires Scott's. L'indicateur reflète une décision de divulguer ou non les renseignements sur un médecin dans une publication précise, soit le CMD. Toutefois, l'ICIS interprète l'indicateur sur le statut de publication d'une manière plus générale, en tant qu'indication qu'un médecin pourrait refuser qu'on publie l'information au niveau de l'enregistrement individuel ou agrégé dans quelque publication que ce soit. Étant donné que certains médecins ayant opté pour le statut de non-publication sont autorisés à exercer dans une province ou un territoire et donc que l'information à leur sujet se trouve déjà dans le domaine public, l'indicateur sur le statut de publication n'est pas un indicateur approprié sur lequel on peut se baser pour exclure de la BDMS l'information sur les médecins.

Statut de non-publication de l'ICIS

Le tableau qui suit illustre la méthode par laquelle les deux indicateurs, celui de l'inscription médicale et du statut de publication, sont utilisés pour repérer et éliminer les enregistrements avec statut de non-publication de toutes les analyses dérivées de la BDMS. Si un médecin est inscrit auprès d'un ordre provincial ou territorial des médecins, mais qu'il n'est pas autorisé à exercer (indicateur d'inscription médicale = Non), et qu'il a avisé les Répertoires Scott's de ne pas publier l'information à son sujet dans le CMD (indicateur sur le statut de publication = Ne pas publier), alors l'ICIS exclura de toutes les analyses et publications l'enregistrement avec mention de non-publication qu'il aura repéré dans la BDMS.

En 2007, les enregistrements retirés de l'analyse représentent 1,2 % des médecins de famille et des spécialistes actifs. Tous les fichiers de données qui se trouvent dans la BDMS à l'ICIS ont été révisés rétroactivement selon cette méthodologie. Bien que l'information sur les résidents soit généralement exclue de l'analyse, l'évaluation de l'incidence de la méthodologie d'exclusion des enregistrements ne change pas considérablement si les résidents sont inclus. L'incidence sur le fichier annuel global reste inférieure ou égale à 1,7 %.

Tableau iv Dénombrement et répartition en pourcentage des médecins de famille et des spécialistes actifs selon l'indicateur d'inscription médicale et le statut de publication des Répertoires Scott's, Canada, 2007

		Indicateur d'inscription médicale	
		Oui	**Non**
Indicateur du statut de publication des Répertoires Scott's	**Publier**	58 381 (90,6 %)	1 098 (1,7 %)
	Ne pas publier	4 203 (6,5 %)	789 (1,2 %) ← Données retirées de l'analyse (statut de non-publication de l'ICIS)

Remarques
Inclut les médecins de famille et les spécialistes au 31 décembre de l'année de référence.
Inclut les médecins en pratique clinique ou non clinique.
La répartition en pourcentage représente le pourcentage par rapport aux 64 471 médecins actifs compris dans la BDMS en 2007.

Source
Base de données médicales Scott's, Institut canadien d'information sur la santé.

Bien qu'à l'échelle nationale, le pourcentage d'enregistrements supprimés ne dépasse jamais 1,3 % du nombre total de médecins de famille et de médecins spécialistes actifs, l'incidence de la méthodologie de non-publication de l'ICIS n'est pas la même à des niveaux plus spécifiques de l'analyse. Les utilisateurs des données de la BDMS doivent être conscients de ces différences, particulièrement lorsqu'ils comparent la BDMS avec d'autres sources de données sur les médecins. Le tableau v illustre le pourcentage des enregistrements supprimés de l'analyse sur la base du statut de non-publication de l'ICIS, selon la catégorie de médecins et la province ou le territoire.

Tableau v Pourcentage de médecins de famille, de spécialistes et du nombre total de médecins exclus de l'analyse au moyen de la méthodologie de non-publication de l'ICIS, selon la catégorie et la province ou le territoire, Canada, 2003 à 2007

		T.-N.-L.	Î.-P.-É.	N.-É.	N.-B.	Qc	Ont.	Man.	Sask.	Alb.	C.-B.	Yn	T.N.-O.	Nun.	Canada
2003	Médecins de famille	0,5 %	3,2 %	0,9 %	2,9 %	–	1,4 %	0,6 %	0,6 %	0,6 %	0,5 %	0,0 %	14,7 %	9,1 %	1,4 %
	Spécialistes	0,0 %	0,0 %	1,1 %	0,6 %	–	1,0 %	1,0 %	1,2 %	1,1 %	1,0 %	0,0 %	12,5 %	0,0 %	1,2 %
	Total	**0,3 %**	**2,0 %**	**1,0 %**	**2,0 %**	–	**1,2 %**	**0,8 %**	**0,8 %**	**0,8 %**	**0,7 %**	**0,0 %**	**14,0 %**	**9,1 %**	**1,3 %**
2004	Médecins de famille	0,6 %	1,5 %	0,8 %	2,1 %	1,2 %	0,8 %	0,6 %	0,7 %	0,4 %	1,4 %	0,0 %	9,8 %	22,2 %	1,0 %
	Spécialistes	0,0 %	0,0 %	0,1 %	0,0 %	0,2 %	0,1 %	0,2 %	0,2 %	0,0 %	0,2 %	0,0 %	0,0 %	0,0 %	0,1 %
	Total	**0,3 %**	**0,9 %**	**0,5 %**	**1,3 %**	**0,7 %**	**0,5 %**	**0,4 %**	**0,5 %**	**0,3 %**	**0,8 %**	**0,0 %**	**7,3 %**	**22,2 %**	**0,6 %**
2005	Médecins de famille	1,7 %	3,1 %	2,4 %	3,0 %	1,2 %	1,9 %	1,3 %	1,1 %	0,8 %	0,7 %	1,7 %	16,7 %	13,3 %	1,4 %
	Spécialistes	0,2 %	0,0 %	0,0 %	0,6 %	0,1 %	0,2 %	0,0 %	0,1 %	0,1 %	0,2 %	0,0 %	0,0 %	0,0 %	0,1 %
	Total	**1,0 %**	**2,0 %**	**1,3 %**	**2,0 %**	**0,6 %**	**1,0 %**	**0,7 %**	**0,7 %**	**0,5 %**	**0,4 %**	**1,5 %**	**12,0 %**	**12,5 %**	**0,8 %**
2006	Médecins de famille	0,9 %	2,3 %	2,0 %	2,1 %	1,0 %	2,9 %	1,0 %	0,6 %	1,2 %	1,0 %	0,0 %	10,3 %	9,1 %	1,7 %
	Spécialistes	0,0 %	0,0 %	0,1 %	0,0 %	0,1 %	0,2 %	0,1 %	0,0 %	0,1 %	0,1 %	0,0 %	0,0 %	0,0 %	0,1 %
	Total	**0,5 %**	**1,4 %**	**1,2 %**	**1,3 %**	**0,6 %**	**1,5 %**	**0,6 %**	**0,3 %**	**0,7 %**	**0,6 %**	**0,0 %**	**7,7 %**	**8,3 %**	**1,0 %**
2007	Médecins de famille	1,1 %	1,4 %	2,0 %	2,8 %	1,3 %	3,3 %	2,8 %	1,3 %	1,1 %	2,3 %	1,5 %	10,0 %	0,0 %	2,2 %
	Spécialistes	0,0 %	0,0 %	0,0 %	0,0 %	0,1 %	0,3 %	0,1 %	0,0 %	0,1 %	0,1 %	0,0 %	0,0 %	0,0 %	0,2 %
	Total	**0,6 %**	**0,9 %**	**1,0 %**	**1,5 %**	**0,7 %**	**1,7 %**	**1,5 %**	**0,7 %**	**0,7 %**	**1,3 %**	**1,4 %**	**7,5 %**	**0,0 %**	**1,2 %**

Remarques
Exclut les résidents.
Inclut les médecins en pratique clinique et non clinique. Toutefois, seuls les médecins qui ne sont pas autorisés à l'échelle provinciale et territoriale (non inscrits selon l'indicateur d'inscription médicale de la BDMS) sont touchés par la méthodologie de non-publication de l'ICIS.
Les données représentent le pourcentage de médecins actifs (médecins de famille, spécialistes et total des médecins) exclus à la suite de la mise en application de la méthodologie de non-publication de l'ICIS. Par exemple, 1,1 % des médecins de famille, 0 % des spécialistes et 0,6 % de l'ensemble des médecins de Terre-Neuve-et-Labrador ont été exclus à la suite de la mise en application de la méthodologie de non-publication de l'ICIS.
La somme du pourcentage de médecins de famille et de spécialistes ne correspond pas au total du pourcentage de tous les médecins.
Les données de 2003 du Québec ne reflètent pas la mise à jour annuelle du CMQ (consultez les Notes méthodologiques pour obtenir de plus amples renseignements). Pour cette raison, les données de 2003 ne sont pas présentées dans le profil du Québec. De plus, le présent rapport ne fournit pas les comparaisons entre les données de 2003 et 2007 du Québec.

Source
Base de données médicales Scott's, Institut canadien d'information sur la santé.

Survol des tendances nationales

Remarques concernant les exclusions :

Les statistiques sont fondées sur un nombre de 63 682 médecins actifs au Canada en 2007. Sont considérés comme médecins actifs les titulaires d'un doctorat en médecine possédant une adresse postale valide. Sur 70 686 médecins actifs, 7 004 ont été exclus du rapport pour les motifs énumérés ci-dessous.

- À moins d'indication contraire, les résidents sont exclus du dénombrement, puisque le rapport porte principalement sur les médecins qui sont actifs sur le marché du travail et ont terminé leur formation et en raison des limites dont font l'objet les données de la BDMS sur les résidents (consultez la section Limites des données).
- Le rapport ne tient pas compte des médecins (non résidents) militaires, dont les services ne sont généralement pas accessibles au public et dont le lieu de travail peut être difficilement identifiable (parfois situé outre-mer).
- Les médecins non autorisés n'ayant pas consenti à la diffusion de leurs renseignements sont exclus, car seules les données sur les médecins autorisés sont considérées comme publiques (consultez la section Respect de la vie privée et confidentialité pour obtenir des précisions).
- Les médecins semi-retraités sont également exclus du rapport, puisqu'il s'agit d'un statut autodéclaré inscrit aux Répertoires Scott's et qu'il n'y a pas de distinction claire entre les notions de semi-retraité et de retraité.

Le tableau vi illustre en détail la répartition des médecins exclus selon la province et le territoire.

Tableau vi Nombre total de médecins inclus et exclus par catégorie et par province ou territoire, Canada, 2007

	T.-N.-L.	Î.-P.-É.	N.-É.	N.-B.	Qc	Ont.	Man.	Sask.	Alb.	C.-B.	Yn	T.N.-O.	Nun.	Canada
Total inclus	**1 048**	**218**	**2 137**	**1 388**	**16 782**	**22 592**	**2 117**	**1 644**	**6 891**	**8 735**	**72**	**49**	**9**	**63 682**
Exclu														
Militaires	2	0	17	6	23	82	11	2	29	20	0	0	0	192
Semi-retraités	9	5	16	23	186	415	32	17	80	96	1	0	0	880
Résidents	163	1	107	92	561	2 857	177	160	579	446	0	0	0	5 143
Méthodologie de non-publication	6	2	22	21	124	402	33	12	46	116	1	4	0	789
Total exclu	**180**	**8**	**162**	**142**	**894**	**3 756**	**253**	**191**	**734**	**678**	**2**	**4**	**0**	**7 004**
Total global	**1 228**	**226**	**2 299**	**1 530**	**17 676**	**26 348**	**2 370**	**1 835**	**7 625**	**9 413**	**74**	**53**	**9**	**70 686**

Remarque

Les données représentent le nombre de médecins inclus dans le rapport (médecins de famille et spécialistes) et le nombre de médecins exclus (militaires, semi-retraités, résidents et médecins non autorisés désirant que les renseignements à leur sujet ne soient pas publiés en date du 31 décembre 2007).

Source

Base de données médicales Scott's, Institut canadien d'information sur la santé.

Nombre de médecins

De 1998 à 2007, le nombre total de médecins au Canada a progressé de façon stable, passant de 56 163 à 63 682 (figure 2). Le nombre de médecins de famille était supérieur au nombre de spécialistes dans toutes les provinces, à l'exception de l'Ontario.

Le tableau 2.0 indique le nombre de médecins à l'échelle provinciale.

Figure 2 Nombre de médecins de famille et de spécialistes, Canada, 1998 à 2007

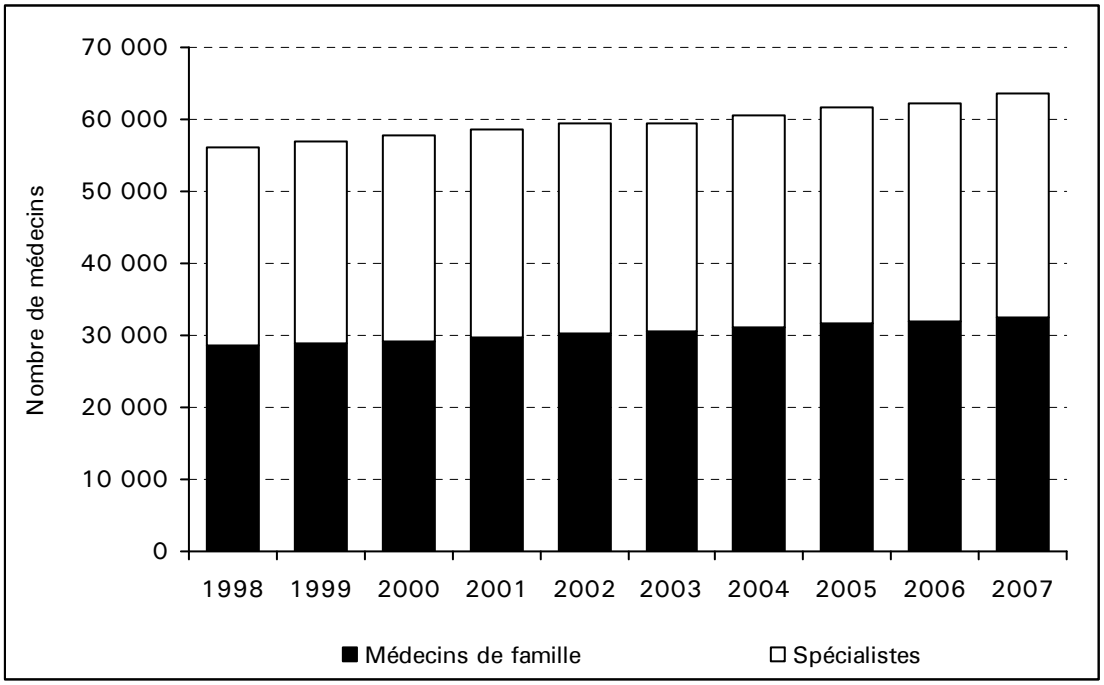

Remarques
Les médecins agréés par le CRMCC ou le CMQ sont considérés comme médecins spécialistes.
Tous les autres médecins sont classés parmi les médecins de famille, y compris les médecins agréés par le CMFC.
Depuis 2004, les médecins qui détiennent un permis de spécialiste en Saskatchewan et à Terre-Neuve-et-Labrador, mais qui ne sont pas agréés par le CRMCC ou le CMQ, sont également classés parmi les médecins spécialistes (spécialistes non agréés).
Depuis 2007, les médecins qui détiennent un permis de spécialiste à Terre-Neuve-et-Labrador, en Nouvelle-Écosse, au Nouveau-Brunswick, en Saskatchewan et au Yukon, mais qui ne sont pas agréés par le CRMCC ou le CMQ, sont également classés parmi les médecins spécialistes (spécialistes non agréés).

Source
Base de données médicales Scott's, Institut canadien d'information sur la santé.

Médecins par 100 000 habitants

La progression du ratio de médecins par habitant a été nettement plus faible que l'augmentation du nombre de médecins. La figure 3 illustre le nombre de médecins par 100 000 habitants de 1998 à 2007. L'échelle a été modifiée pour que la croissance soit accentuée. De 1998 à 2007, le nombre de médecins par 100 000 habitants a augmenté, passant de 185,6 à 192,1 pour une hausse de 3,5 %, ce qui est nettement inférieur au taux de croissance de 13,4 % du nombre total de médecins. La progression plus faible du ratio de médecins par habitant est attribuable à une croissance démographique de 9,5 % au cours de la même période. Le tableau 2.4 indique le ratio de médecins par habitant selon la spécialité en 2007.

Figure 3 Nombre de médecins par 100 000 habitants, Canada, 1998 à 2007

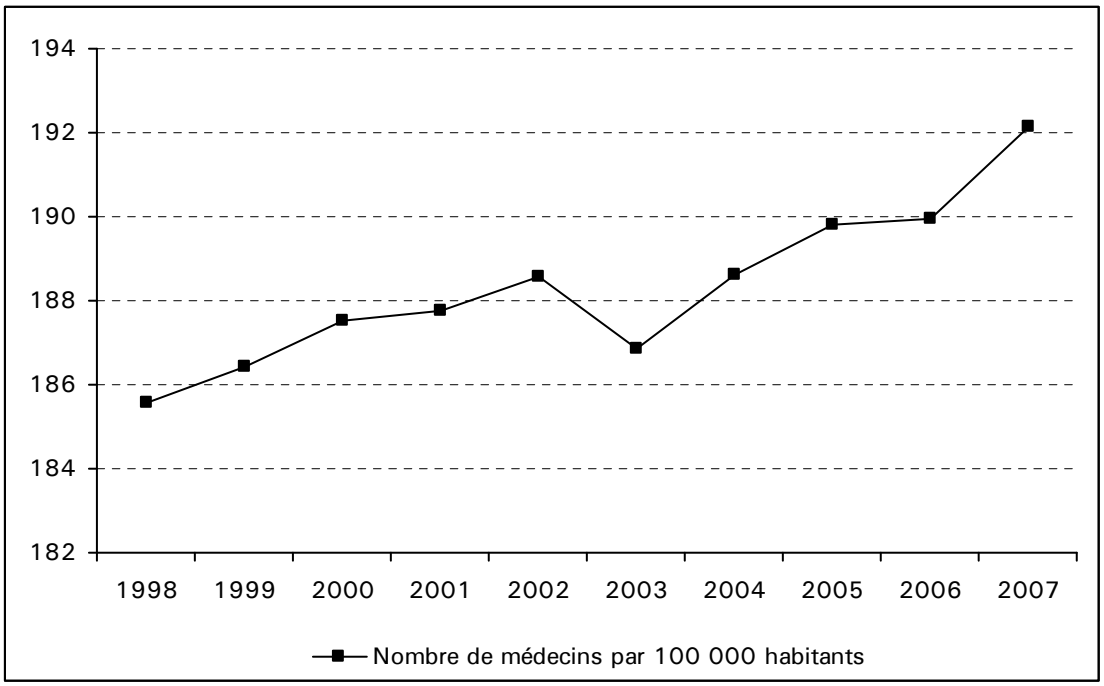

Source
Base de données médicales Scott's, Institut canadien d'information sur la santé.

Sexe des médecins

Bien que les médecins du Canada en 2007 soient en majorité des hommes (66,2 %), les femmes représentent une proportion croissante de la main-d'œuvre chez les médecins. Le nombre d'hommes est passé de 40 470 en 1998 à 41 946 en 2007, une augmentation de 3,7 %. Au cours de la même période, le nombre de femmes est passé de 15 685 en 1998 à 21 438 en 2007, soit une hausse de 36,7 %, ce qui a eu pour effet de faire passer le ratio hommes-femmes chez les médecins de 72/28 à 66/34 de 1998 à 2007. Les femmes médecins comptent aujourd'hui pour 49,4 % des médecins de moins de 40 ans.

Figure 4 Nombre de médecins selon le sexe et la catégorie de médecins, Canada, 1998 à 2007

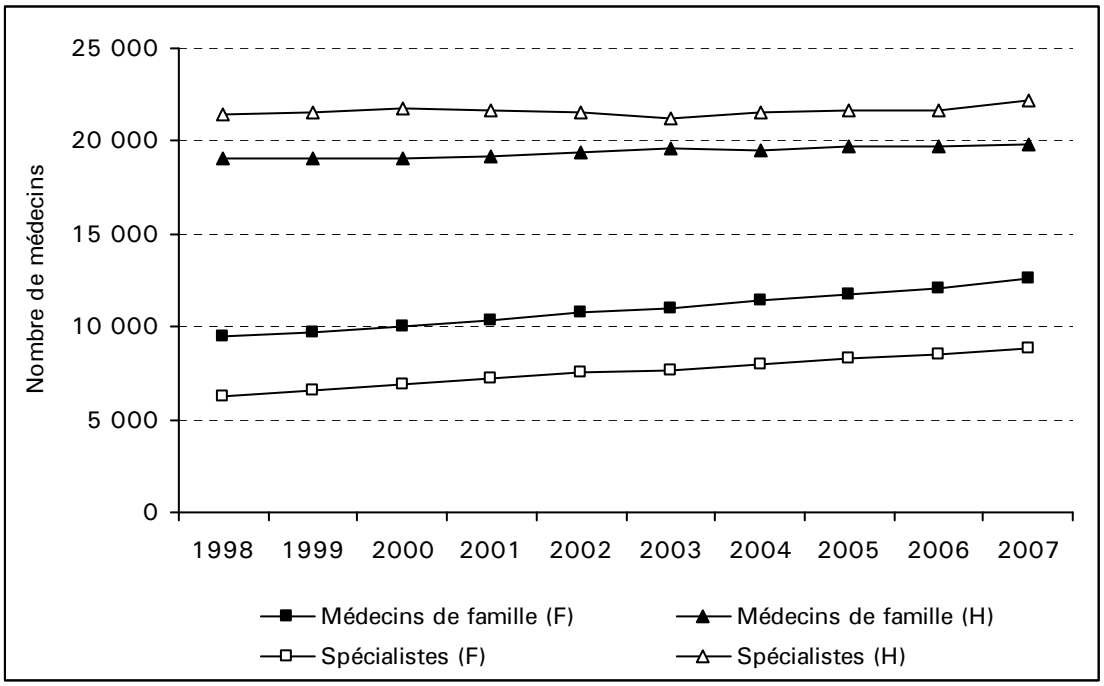

Remarques

Les médecins agréés par le CRMCC ou le CMQ sont considérés comme médecins spécialistes.
Tous les autres médecins sont classés parmi les médecins de famille, y compris les médecins agréés par le CMFC.
Depuis 2004, les médecins qui détiennent un permis de spécialiste en Saskatchewan et à Terre-Neuve-et-Labrador, mais qui ne sont pas agréés par le CRMCC ou le CMQ, sont également classés parmi les médecins spécialistes (spécialistes non agréés).
Depuis 2007, les médecins qui détiennent un permis de spécialiste à Terre-Neuve-et-Labrador, en Nouvelle-Écosse, au Nouveau-Brunswick, en Saskatchewan et au Yukon, mais qui ne sont pas agréés par le CRMCC ou le CMQ, sont également classés parmi les médecins spécialistes (spécialistes non agréés).

Source

Base de données médicales Scott's, Institut canadien d'information sur la santé.

Répartition des médecins selon l'âge

La figure 5a compare la répartition des médecins selon le sexe et l'âge en 1998 et 2007. La répartition des médecins selon l'âge présente des différences significatives chez les hommes et les femmes, ces dernières se classant davantage dans les tranches d'âge plus jeunes, tant en 1998 qu'en 2007. En 2007, 31,8 % des femmes médecins étaient âgées de moins de 40 ans, tandis que 16,7 % des médecins de sexe masculin appartenaient à ce groupe d'âge. On constate également que la répartition des médecins des deux sexes a évolué vers la droite de 1998 à 2007, reflétant ainsi le vieillissement de la main-d'œuvre chez les médecins. En 2007, plus d'un quart (26,8 %) des médecins de sexe masculin étaient âgés de 60 ans ou plus, comparativement à 8,6 % chez les femmes.

Le tableau 1.0 indique la répartition selon l'âge des médecins selon le sexe et la province ou le territoire.

Figure 5a Nombre de médecins selon le groupe d'âge et le sexe, Canada, 1998 et 2007

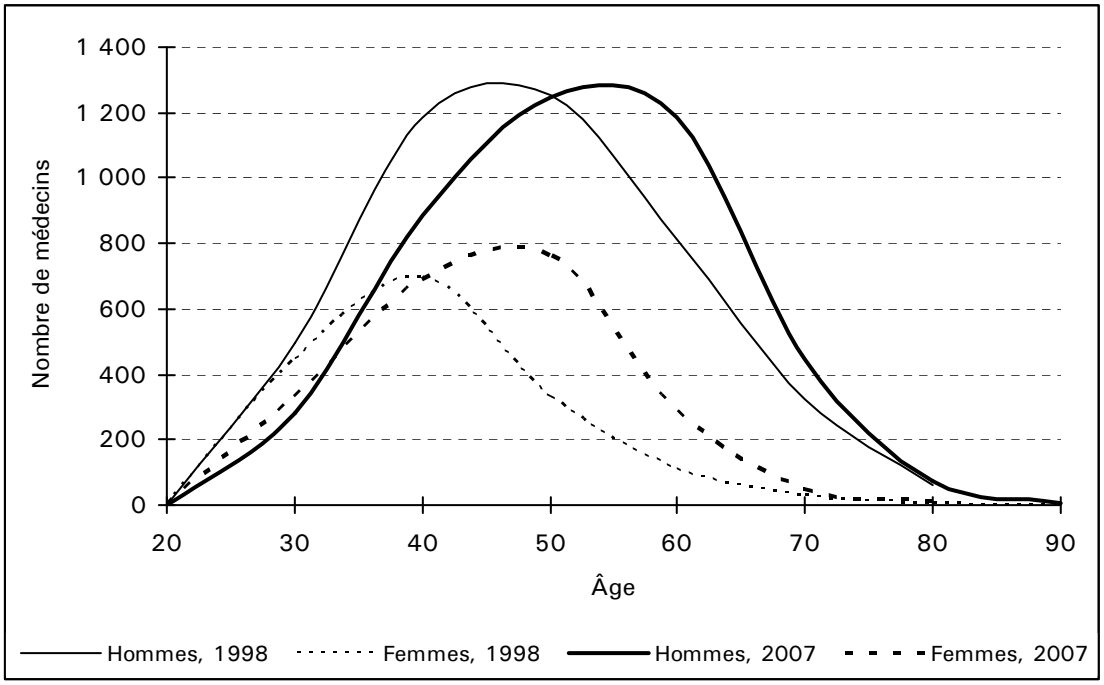

Source
Base de données médicales Scott's, Institut canadien d'information sur la santé.

Âge moyen des médecins

L'âge moyen des médecins a augmenté au Canada, passant de 47,0 ans à 49,6 ans de 1998 à 2007.

La figure 5b illustre l'âge moyen selon le sexe. L'âge moyen des médecins de sexe masculin est passé de 49,0 à 51,9 ans et celui des femmes médecins, de 42,0 ans à 45,4 ans.

Figure 5b Âge moyen des médecins selon le sexe, Canada, 1998 à 2007

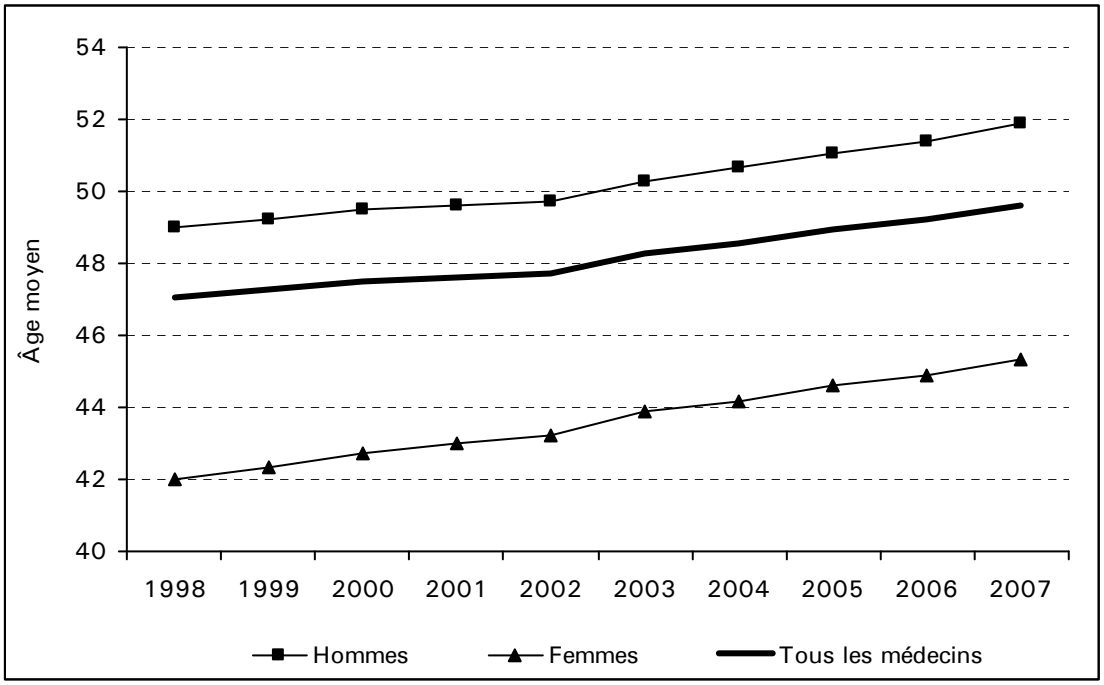

Source
Base de données médicales Scott's, Institut canadien d'information sur la santé.

Médecins diplômés au Canada

La figure 6a illustre le nombre de médecins diplômés des écoles de médecine canadiennes au sein de la main-d'œuvre de 1998 à 2007.

Figure 6a Nombre de médecins formés au Canada selon la catégorie de médecin, Canada, 1998 à 2007

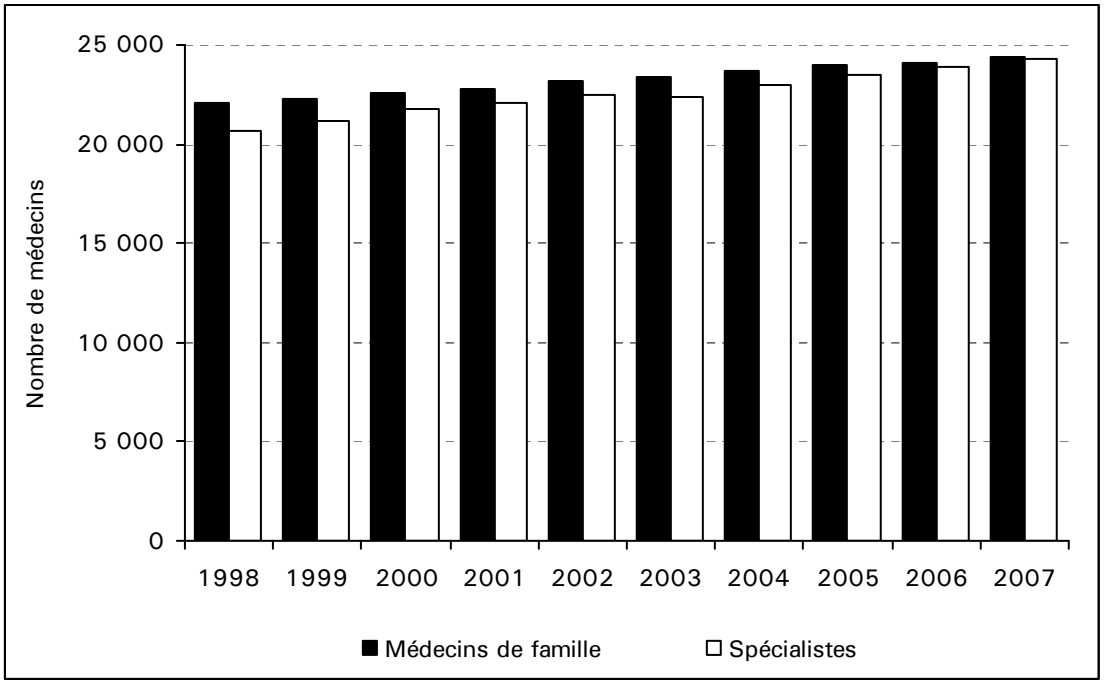

Remarques

Les médecins agréés par le CRMCC ou le CMQ sont considérés comme médecins spécialistes.
Tous les autres médecins sont classés parmi les médecins de famille, y compris les médecins agréés par le CMFC.
Depuis 2004, les médecins qui détiennent un permis de spécialiste en Saskatchewan et à Terre-Neuve-et-Labrador, mais qui ne sont pas agréés par le CRMCC ou le CMQ, sont également classés parmi les médecins spécialistes (spécialistes non agréés).
Depuis 2007, les médecins qui détiennent un permis de spécialiste à Terre-Neuve-et-Labrador, en Nouvelle-Écosse, au Nouveau-Brunswick, en Saskatchewan et au Yukon, mais qui ne sont pas agréés par le CRMCC ou le CMQ, sont également classés parmi les médecins spécialistes (spécialistes non agréés).

Source

Base de données médicales Scott's, Institut canadien d'information sur la santé.

Écoles de médecine canadiennes

La figure 6b répertorie les écoles de médecine canadiennes qui produisent le plus grand nombre de diplômés. Dans cette figure, les médecins inscrits en premier lieu à titre de médecins de famille ou de spécialistes actifs dans la BDMS de 1998 à 2007 sont recensés par école de médecine. Seules les cinq premières écoles de médecine figurent au tableau. La période de référence se limite aux médecins devenus actifs pour la première fois dans les dix dernières années afin qu'apparaissent les écoles de médecine qui ont produit le plus de diplômés récemment plutôt qu'historiquement.

Le tableau 20.1 indique le nombre de diplômés par école de médecine canadienne.

Figure 6b Cinq principales universités d'obtention du diplôme des médecins formés au Canada et devenus actifs pour la première fois dans la période de 1998 à 2007, Canada, 2007

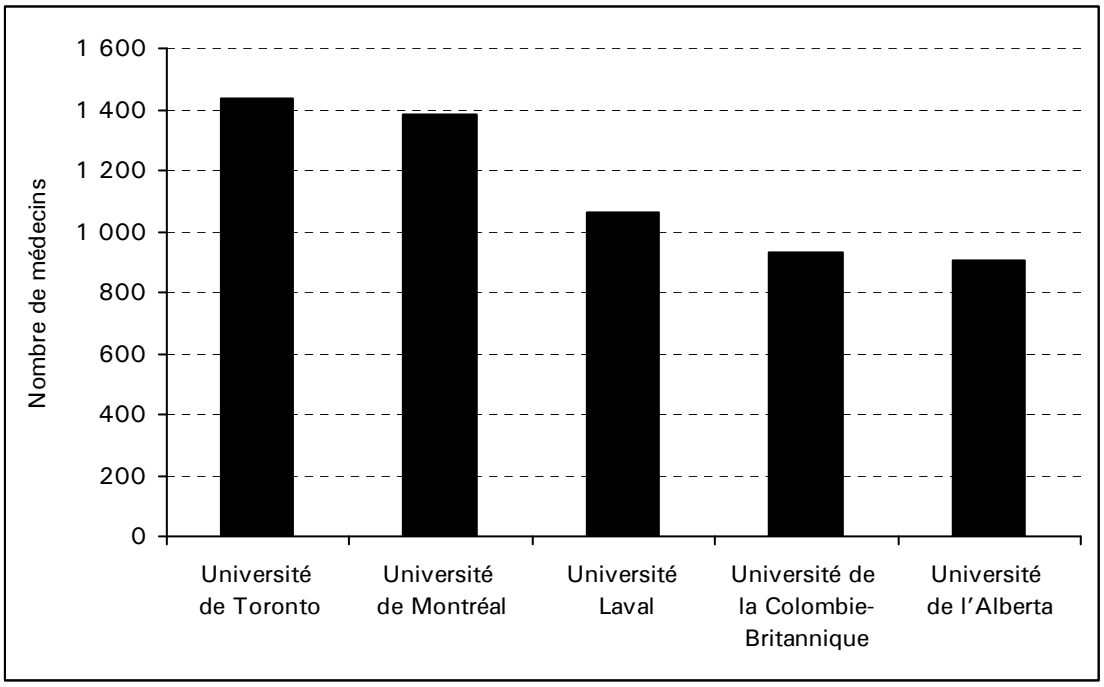

Source
Base de données médicales Scott's, Institut canadien d'information sur la santé.

Médecins diplômés à l'étranger

Les figures 7a et 7b montrent les changements dans le nombre de médecins diplômés à l'étranger en 10 ans, soit de 1998 à 2007, ainsi que les principaux pays d'obtention du diplôme.

Plus d'un tiers des médecins diplômés à l'étranger (38,3 %) exercent en Ontario. La proportion de la main-d'œuvre des médecins composée de diplômés d'écoles de médecine étrangères varie selon la région, de 11 % au Québec et au Nunavut, à 49 % en Saskatchewan.

Le tableau 20.0 indique la répartition des médecins diplômés à l'étranger selon la spécialité et la province ou le territoire.

Figure 7a Nombre de médecins diplômés à l'étranger selon la catégorie de médecin, Canada, 1998 à 2007

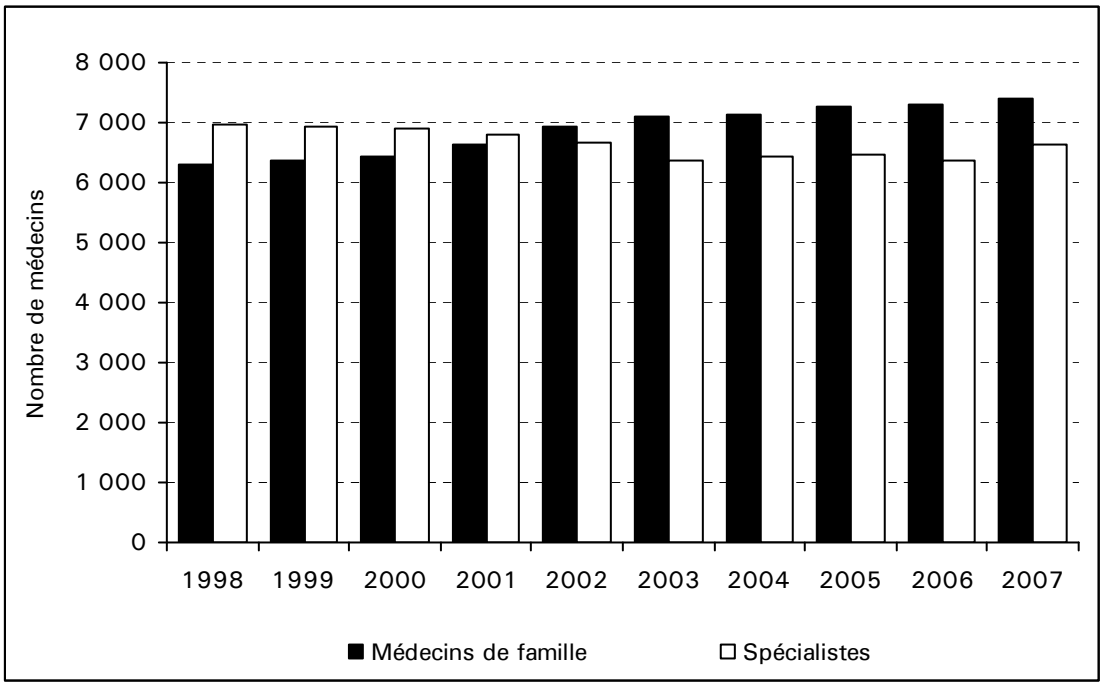

Remarques

Les médecins agréés par le CRMCC ou le CMQ sont considérés comme médecins spécialistes.
Tous les autres médecins sont classés parmi les médecins de famille, y compris les médecins agréés par le CMFC.
Depuis 2004, les médecins qui détiennent un permis de spécialiste en Saskatchewan et à Terre-Neuve-et-Labrador, mais qui ne sont pas agréés par le CRMCC ou le CMQ, sont également classés parmi les médecins spécialistes (spécialistes non agréés).
Depuis 2007, les médecins qui détiennent un permis de spécialiste à Terre-Neuve-et-Labrador, en Nouvelle-Écosse, au Nouveau-Brunswick, en Saskatchewan et au Yukon, mais qui ne sont pas agréés par le CRMCC ou le CMQ, sont également classés parmi les médecins spécialistes (spécialistes non agréés).

Source

Base de données médicales Scott's, Institut canadien d'information sur la santé.

Pays de formation des médecins diplômés à l'étranger

La figure 7b présente les cinq principaux pays d'obtention du diplôme des médecins formés à l'étranger et arrivés récemment. Les données se limitent aux médecins actifs en 2007 ayant commencé à exercer comme médecins spécialistes ou médecins de famille au cours de la période de 1998 à 2007. Cette restriction a été établie aux fins d'illustration de l'origine la plus probable des diplômés internationaux en médecine (DIM) à l'heure actuelle plutôt que dans une perspective historique. Bien que les DIM proviennent traditionnellement le plus souvent du Royaume-Uni ou de l'Irlande (consultez la figure 10 du rapport *Nombre, répartition et migration des médecins canadiens, 2006*), la figure 7b montre que l'Afrique du Sud a été le plus important fournisseur de DIM au Canada de 1998 à 2007, suivie de très loin par l'Inde. Les médecins formés en Afrique du Sud ont tendance à être plus nombreux en Colombie-Britannique, en Alberta et en Saskatchewan, tandis que ceux formés en Inde se retrouvent davantage en Ontario (tableau 20.2).

Figure 7b Cinq principaux pays d'obtention du diplôme des médecins formés à l'étranger et devenus actifs pour la première fois dans la période de 1998 à 2007, Canada, 2007

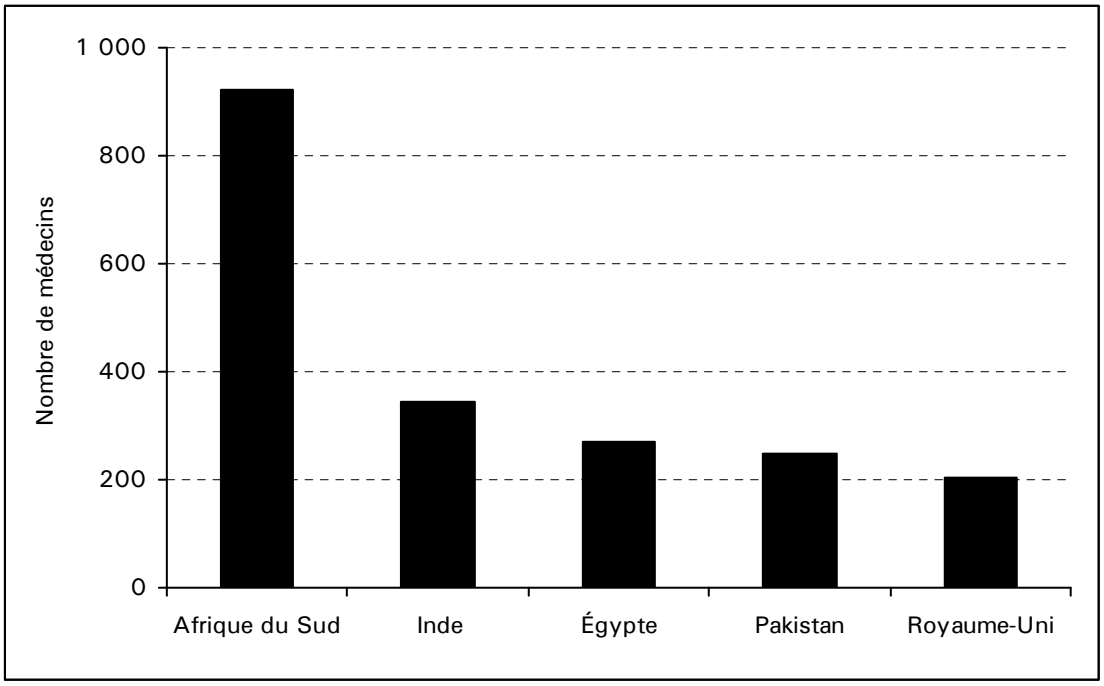

Remarque
Les statistiques des versions précédentes de ce rapport rassemblaient les médecins formés au Royaume-Uni et en Irlande. Les statistiques des deux pays sont analysées séparément dans le présent rapport.

Source
Base de données médicales Scott's, Institut canadien d'information sur la santé.

Médecins partis à l'étranger ou rentrés de l'étranger

La figure 8 indique le nombre total de médecins qui ont quitté le Canada ou sont rentrés de l'étranger pour exercer au Canada de 1998 à 2007. On constate que les deux groupes ont connu un important déclin au cours des 10 années de référence (une baisse de 75,6 % du nombre de médecins qui ont migré à l'étranger et de 55,5 % du nombre de médecins qui sont rentrés de l'étranger). De plus, pour la quatrième année consécutive, le nombre de médecins actifs rentrés de l'étranger était plus élevé que celui des médecins partis à l'étranger.

Les tableaux 14.0 à 19.0 présentent en détail les caractéristiques de la migration internationale des médecins.

Figure 8 Nombre de médecins partis à l'étranger ou rentrés de l'étranger, Canada, 1998 à 2007

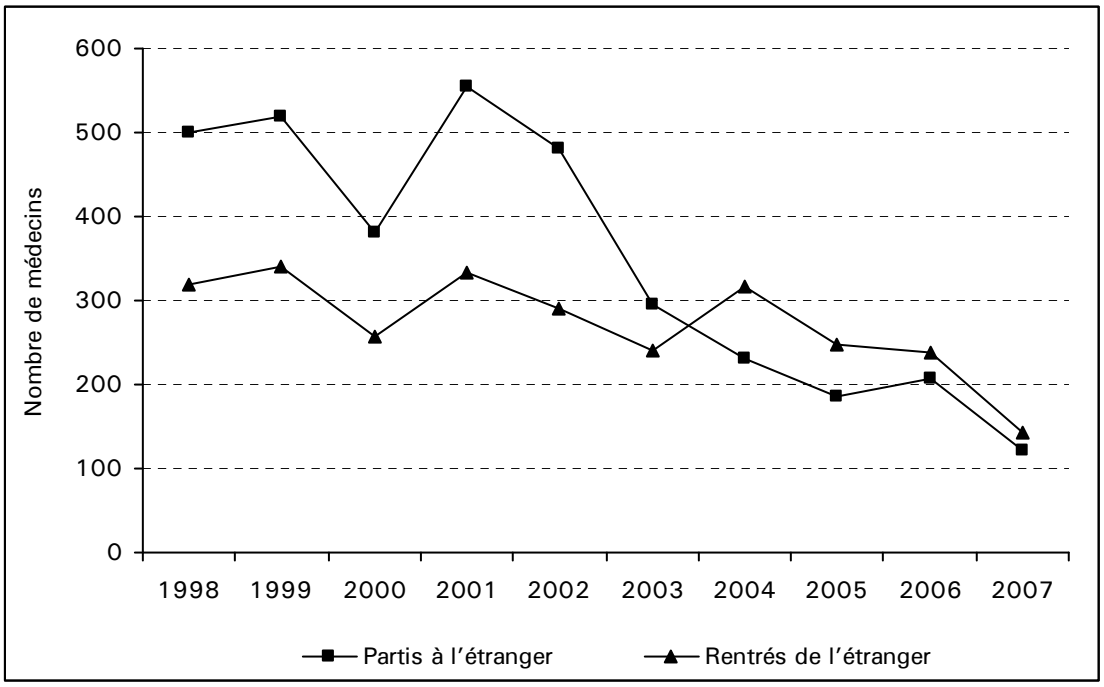

Source
Base de données médicales Scott's, Institut canadien d'information sur la santé.

Profils canadien, provinciaux et territoriaux

TERRE-NEUVE-ET-LABRADOR

	Terre-Neuve-et-Labrador					Canada
	2003	2004*	2005*	2006*	2007*	2007*, †
NOMBRE						
Nombre total de médecins	*975*	992	994	1 018	1 048	63 682
Médecins de famille	--	513	508	526	543	32 598
Spécialistes	--	479	486	492	505	31 084
Nombre total de médecins par 100 000 habitants§	*188*	192	194	200	206	192
Médecins de famille	--	99	99	103	107	98
Spécialistes	--	93	95	97	99	94
Âge moyen	*46,7*	47,2	47,3	47,5	47,7	49,6
Médecins de famille	--	46,1	46,5	46,7	47,1	48,9
Spécialistes	--	48,3	48,2	48,2	48,4	50,5
Sexe**						
Hommes	*685*	673	664	684	704	41 946
Médecins de famille	--	331	324	341	355	19 801
Spécialistes	--	342	340	343	349	22 145
Femmes	*266*	276	289	292	312	21 438
Médecins de famille	--	155	163	163	173	12 591
Spécialistes	--	121	126	129	139	8 847
Spécialité††						
Médecins de famille	--	513	508	526	543	32 598
Spécialistes						
Spécialistes cliniques	--	311	323	332	334	21 407
Spécialistes de laboratoire	--	35	32	29	30	1 492
Chirurgiens	--	133	131	131	141	8 157
Scientifiques médicaux	--	0	0	0	0	28
Nombre d'années depuis l'obtention du doctorat						
Moins de 6 ans	60	59	59	61	52	2 364
De 6 à 10 ans	130	126	128	128	123	6 926
De 11 à 25 ans	470	483	444	446	410	26 403
De 26 à 30 ans	141	138	148	143	132	8 927
De 31 à 35 ans	81	87	101	107	120	7 457
36 ans ou plus	93	99	102	118	111	10 755
Lieu d'obtention du doctorat‡‡						
Au Canada	*553*	556	577	588	616	48 775
Médecins de famille	--	291	305	305	317	24 431
Spécialistes	--	265	272	283	299	24 344
À l'étranger	*419*	421	367	340	335	14 051
Médecins de famille	--	213	178	157	160	7 410
Spécialistes	--	208	189	183	175	6 641
MIGRATION						
Migration nette entre provinces ou territoires§§	*-30*	-28	-24	-13	-33	550
Médecins de famille	--	-31	-23	-8	-34	304
Spécialistes	--	3	-1	-5	1	246
Partis à l'étranger	*3*	1	2	2	5	122
Médecins de famille	--	1	1	1	4	69
Spécialistes	--	0	1	1	1	53
Rentrés de l'étranger	*2*	4	1	4	2	142
Médecins de famille	--	1	1	3	0	55
Spécialistes	--	3	0	1	2	87

Remarques

Exclut les résidents et les médecins non autorisés désirant que les renseignements à leur sujet ne soient pas publiés au 31 décembre de l'année de référence (consultez les Notes méthodologiques pour obtenir de plus amples renseignements).

Inclut les médecins en pratique clinique ou non clinique.

* Depuis 2004, les spécialistes de la Saskatchewan et de Terre-Neuve-et-Labrador qui ne sont pas agréés par le CRMCC ou le CMQ sont classés parmi les spécialistes (consultez les Notes méthodologiques pour obtenir de plus amples renseignements). Les résultats antérieurs à 2004 sont présentés uniquement pour le nombre total de médecins, car ce changement méthodologique peut avoir une incidence sur la comparabilité et l'analyse des tendances.

† Depuis 2007, les spécialistes de Terre-Neuve-et-Labrador, de la Nouvelle-Écosse, du Nouveau-Brunswick, de la Saskatchewan et du Yukon qui ne sont pas agréés par le CRMCC ou le CMQ sont classés parmi les spécialistes (consultez les Notes méthodologiques pour obtenir de plus amples renseignements).

§ Ratio calculé sur la base des données démographiques les plus récentes disponibles (consultez le tableau A.1 pour obtenir des précisions).

** Exclut les médecins dont le sexe est inconnu.

†† Les spécialistes englobent les médecins agréés par le CRMCC ou le CMQ. Tous les autres médecins sont classés parmi les médecins de famille, y compris les médecins agréés par le CMFC. À moins d'avis contraire, les spécialistes non agréés sont classés parmi les médecins de famille.

‡‡ Exclut les médecins dont le lieu d'obtention du doctorat est inconnu.

§§ Nombre de médecins dont la province ou le territoire de résidence de l'année précédente est différent de la province ou du territoire de résidence de l'année en question.

Tous les médecins sont inclus dans ces soldes migratoires, qu'ils aient changé de catégorie ou non (de médecin de famille à spécialiste).

Données au 31 décembre de l'année de référence.

ÎLE-DU-PRINCE-ÉDOUARD

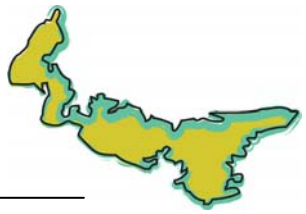

	Île-du-Prince-Édouard					Canada
	2003	2004	2005	2006	2007	2007*, †
NOMBRE						
Nombre total de médecins	195	210	199	207	218	63 682
Médecins de famille	121	131	123	127	137	32 598
Spécialistes	74	79	76	80	81	31 084
Nombre total de médecins par 100 000 habitants§	142	152	144	150	157	192
Médecins de famille	88	95	89	92	98	98
Spécialistes	54	57	55	58	58	94
Âge moyen	49,1	48,9	49,4	50,1	50,3	49,6
Médecins de famille	48,3	48,1	48,4	49,4	49,1	48,9
Spécialistes	50,4	50,3	50,9	51,3	52,3	50,5
Sexe**						
Hommes	149	160	151	157	161	41 946
Médecins de famille	87	96	89	92	96	19 801
Spécialistes	62	64	62	65	65	22 145
Femmes	45	49	48	50	57	21 438
Médecins de famille	33	35	34	35	41	12 591
Spécialistes	12	14	14	15	16	8 847
Spécialité††						
Médecins de famille	121	131	123	127	137	32 598
Spécialistes						
Spécialistes cliniques	45	48	46	48	51	21 407
Spécialistes de laboratoire	4	5	5	5	5	1 492
Chirurgiens	25	26	25	27	25	8 157
Scientifiques médicaux	0	0	0	0	0	28
Nombre d'années depuis l'obtention du doctorat						
Moins de 6 ans	12	9	6	2	8	2 364
De 6 à 10 ans	13	18	20	24	21	6 926
De 11 à 25 ans	98	108	96	90	86	26 403
De 26 à 30 ans	23	23	25	32	29	8 927
De 31 à 35 ans	22	26	24	30	27	7 457
36 ans ou plus	27	26	27	29	32	10 755
Lieu d'obtention du doctorat‡‡						
Au Canada	159	165	159	167	175	48 775
Médecins de famille	97	98	94	98	105	24 431
Spécialistes	62	67	65	69	70	24 344
À l'étranger	30	34	30	29	28	14 051
Médecins de famille	18	22	19	18	18	7 410
Spécialistes	12	12	11	11	10	6 641
MIGRATION						
Migration nette entre provinces ou territoires§§	2	7	-1	-3	1	550
Médecins de famille	1	3	1	-4	2	304
Spécialistes	1	4	-2	1	-1	246
Partis à l'étranger	1	1	3	1	0	122
Médecins de famille	1	1	3	1	0	69
Spécialistes	0	0	0	0	0	53
Rentrés de l'étranger	1	1	1	2	1	142
Médecins de famille	0	1	1	1	1	55
Spécialistes	1	0	0	1	0	87

Remarques

Exclut les résidents et les médecins non autorisés désirant que les renseignements à leur sujet ne soient pas publiés au 31 décembre de l'année de référence (consultez les Notes méthodologiques pour obtenir de plus amples renseignements).

Inclut les médecins en pratique clinique ou non clinique.

* Depuis 2004, les spécialistes de la Saskatchewan et de Terre-Neuve-et-Labrador qui ne sont pas agréés par le CRMCC ou le CMQ sont classés parmi les spécialistes (consultez les Notes méthodologiques pour obtenir de plus amples renseignements).

† Depuis 2007, les spécialistes de Terre-Neuve-et-Labrador, de la Nouvelle-Écosse, du Nouveau-Brunswick, de la Saskatchewan et du Yukon qui ne sont pas agréés par le CRMCC ou le CMQ sont classés parmi les spécialistes (consultez les Notes méthodologiques pour obtenir de plus amples renseignements).

§ Ratio calculé sur la base des données démographiques les plus récentes disponibles (consultez le tableau A.1 pour obtenir des précisions).

** Exclut les médecins dont le sexe est inconnu.

†† Les spécialistes englobent les médecins agréés par le CRMCC ou le CMQ. Tous les autres médecins sont classés parmi les médecins de famille, y compris les médecins agréés par le CMFC. À moins d'avis contraire, les spécialistes non agréés sont classés parmi les médecins de famille.

‡‡ Exclut les médecins dont le lieu d'obtention du doctorat est inconnu.

§§ Nombre de médecins dont la province ou le territoire de résidence de l'année précédente est différent de la province ou du territoire de résidence de l'année en question.

Tous les médecins sont inclus dans ces soldes migratoires, qu'ils aient changé de catégorie ou non (de médecin de famille à spécialiste).

Données au 31 décembre de l'année de référence.

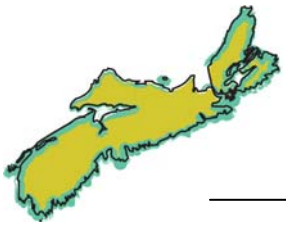

NOUVELLE-ÉCOSSE

	Nouvelle-Écosse					Canada
	2003	2004	2005	2006	2007†	2007*, †
NOMBRE						
Nombre total de médecins	*1 958*	*2 000*	*2 039*	*2 049*	2 137	63 682
Médecins de famille	--	--	--	--	1 084	32 598
Spécialistes	--	--	--	--	1 053	31 084
Nombre total de médecins par 100 000 habitants§	*209*	*213*	*218*	*219*	228	192
Médecins de famille	--	--	--	--	116	98
Spécialistes	--	--	--	--	113	94
Âge moyen	*48,1*	*48,2*	*48,5*	*48,9*	49,3	49,6
Médecins de famille	--	--	--	--	48,8	48,9
Spécialistes	--	--	--	--	49,7	50,5
Sexe**						
Hommes	*1 337*	*1 354*	*1 365*	*1 344*	1 384	41 946
Médecins de famille	--	--	--	--	623	19 801
Spécialistes	--	--	--	--	761	22 145
Femmes	*612*	*625*	*651*	*670*	715	21 438
Médecins de famille	--	--	--	--	436	12 591
Spécialistes	--	--	--	--	279	8 847
Spécialité††						
Médecins de famille	--	--	--	--	1 084	32 598
Spécialistes						
Spécialistes cliniques	--	--	--	--	707	21 407
Spécialistes de laboratoire	--	--	--	--	49	1 492
Chirurgiens	--	--	--	--	297	8 157
Scientifiques médicaux	--	--	--	--	0	28
Nombre d'années depuis l'obtention du doctorat						
Moins de 6 ans	79	71	74	62	62	2 364
De 6 à 10 ans	236	247	231	227	232	6 926
De 11 à 25 ans	938	954	974	968	963	26 403
De 26 à 30 ans	293	307	283	277	291	8 927
De 31 à 35 ans	198	206	236	236	244	7 457
36 ans ou plus	214	215	239	270	291	10 755
Lieu d'obtention du doctorat‡‡						
Au Canada	*1 424*	*1 430*	*1 461*	*1 448*	1 490	48 775
Médecins de famille	--	--	--	--	761	24 431
Spécialistes	--	--	--	--	729	24 344
À l'étranger	*528*	*563*	*567*	*557*	593	14 051
Médecins de famille	--	--	--	--	277	7 410
Spécialistes	--	--	--	--	316	6 641
MIGRATION						
Migration nette entre provinces ou territoires§§	*-4*	*3*	*-8*	*-29*	0	550
Médecins de famille	--	--	--	--	-14	304
Spécialistes	--	--	--	--	14	246
Partis à l'étranger	*17*	*8*	*3*	*4*	4	122
Médecins de famille	--	--	--	--	3	69
Spécialistes	--	--	--	--	1	53
Rentrés de l'étranger	*13*	*15*	*12*	*5*	7	142
Médecins de famille	--	--	--	--	2	55
Spécialistes	--	--	--	--	5	87

Remarques

Exclut les résidents et les médecins non autorisés désirant que les renseignements à leur sujet ne soient pas publiés au 31 décembre de l'année de référence (consultez les Notes méthodologiques pour obtenir de plus amples renseignements).

Inclut les médecins en pratique clinique ou non clinique.

* Depuis 2004, les spécialistes de la Saskatchewan et de Terre-Neuve-et-Labrador qui ne sont pas agréés par le CRMCC ou le CMQ sont classés parmi les spécialistes (consultez les Notes méthodologiques pour obtenir de plus amples renseignements).

† Depuis 2007, les spécialistes de Terre-Neuve-et-Labrador, de la Nouvelle-Écosse, du Nouveau-Brunswick, de la Saskatchewan et du Yukon qui ne sont pas agréés par le CRMCC ou le CMQ sont classés parmi les spécialistes (consultez les Notes méthodologiques pour obtenir de plus amples renseignements). Les résultats antérieurs à 2007 sont présentés uniquement pour le nombre total de médecins, car ce changement méthodologique peut avoir une incidence sur la comparabilité et l'analyse des tendances.

§ Ratio calculé sur la base des données démographiques les plus récentes disponibles (consultez le tableau A.1 pour obtenir des précisions).

** Exclut les médecins dont le sexe est inconnu.

†† Les spécialistes englobent les médecins agréés par le CRMCC ou le CMQ. Tous les autres médecins sont classés parmi les médecins de famille, y compris les médecins agréés par le CMFC. À moins d'avis contraire, les spécialistes non agréés sont classés parmi les médecins de famille.

‡‡ Exclut les médecins dont le lieu d'obtention du doctorat est inconnu.

§§ Nombre de médecins dont la province ou le territoire de résidence de l'année précédente est différent de la province ou du territoire de résidence de l'année en question.

Tous les médecins sont inclus dans ces soldes migratoires, qu'ils aient changé de catégorie ou non (de médecin de famille à spécialiste).

Données au 31 décembre de l'année de référence.

NOUVEAU-BRUNSWICK

	Nouveau-Brunswick					Canada
	2003	2004	2005	2006	2007†	2007*, †
NOMBRE						
Nombre total de médecins	*1 224*	*1 262*	*1 295*	*1 325*	1 388	63 682
Médecins de famille	--	--	--	--	740	32 598
Spécialistes	--	--	--	--	648	31 084
Nombre total de médecins par 100 000 habitants§	*163*	*168*	*173*	*177*	185	192
Médecins de famille	--	--	--	--	99	98
Spécialistes	--	--	--	--	86	94
Âge moyen	*47,1*	*47,0*	*47,5*	*47,7*	47,9	49,6
Médecins de famille	--	--	--	--	46,9	48,9
Spécialistes	--	--	--	--	49,1	50,5
Sexe**						
Hommes	*852*	*864*	*885*	*883*	916	41 946
Médecins de famille	--	--	--	--	430	19 801
Spécialistes	--	--	--	--	486	22 145
Femmes	*365*	*388*	*394*	*421*	449	21 438
Médecins de famille	--	--	--	--	299	12 591
Spécialistes	--	--	--	--	150	8 847
Spécialité††						
Médecins de famille	--	--	--	--	740	32 598
Spécialistes						
Spécialistes cliniques	--	--	--	--	392	21 407
Spécialistes de laboratoire	--	--	--	--	30	1 492
Chirurgiens	--	--	--	--	226	8 157
Scientifiques médicaux	--	--	--	--	0	28
Nombre d'années depuis l'obtention du doctorat						
Moins de 6 ans	52	58	56	48	51	2 364
De 6 à 10 ans	188	184	185	193	183	6 926
De 11 à 25 ans	574	606	613	626	643	26 403
De 26 à 30 ans	144	143	138	143	159	8 927
De 31 à 35 ans	119	126	134	136	142	7 457
36 ans ou plus	147	145	169	178	187	10 755
Lieu d'obtention du doctorat‡‡						
Au Canada	*951*	*975*	*1 007*	*1 029*	1 067	48 775
Médecins de famille	--	--	--	--	607	24 431
Spécialistes	--	--	--	--	460	24 344
À l'étranger	*271*	*284*	*286*	*286*	299	14 051
Médecins de famille	--	--	--	--	116	7 410
Spécialistes	--	--	--	--	183	6 641
MIGRATION						
Migration nette entre provinces ou territoires§§	*3*	*-4*	*-9*	*-6*	10	550
Médecins de famille	--	--	--	--	4	304
Spécialistes	--	--	--	--	6	246
Partis à l'étranger	*2*	*1*	*3*	*4*	5	122
Médecins de famille	--	--	--	--	3	69
Spécialistes	--	--	--	--	2	53
Rentrés de l'étranger	*5*	*3*	*4*	*6*	6	142
Médecins de famille	--	--	--	--	2	55
Spécialistes	--	--	--	--	4	87

Remarques

Exclut les résidents et les médecins non autorisés désirant que les renseignements à leur sujet ne soient pas publiés au 31 décembre de l'année de référence (consultez les Notes méthodologiques pour obtenir de plus amples renseignements).

Inclut les médecins en pratique clinique ou non clinique.

* Depuis 2004, les spécialistes de la Saskatchewan et de Terre-Neuve-et-Labrador qui ne sont pas agréés par le CRMCC ou le CMQ sont classés parmi les spécialistes (consultez les Notes méthodologiques pour obtenir de plus amples renseignements).

† Depuis 2007, les spécialistes de Terre-Neuve-et-Labrador, de la Nouvelle-Écosse, du Nouveau-Brunswick, de la Saskatchewan et du Yukon qui ne sont pas agréés par le CRMCC ou le CMQ sont classés parmi les spécialistes (consultez les Notes méthodologiques pour obtenir de plus amples renseignements). Les résultats antérieurs à 2007 sont présentés uniquement pour le nombre total de médecins, car ce changement méthodologique peut avoir une incidence sur la comparabilité et l'analyse des tendances.

§ Ratio calculé sur la base des données démographiques les plus récentes disponibles (consultez le tableau A.1 pour obtenir des précisions).

** Exclut les médecins dont le sexe est inconnu.

†† Les spécialistes englobent les médecins agréés par le CRMCC ou le CMQ. Tous les autres médecins sont classés parmi les médecins de famille, y compris les médecins agréés par le CMFC. À moins d'avis contraire, les spécialistes non agréés sont classés parmi les médecins de famille.

‡‡ Exclut les médecins dont le lieu d'obtention du doctorat est inconnu.

§§ Nombre de médecins dont la province ou le territoire de résidence de l'année précédente est différent de la province ou du territoire de résidence de l'année en question.

Tous les médecins sont inclus dans ces soldes migratoires, qu'ils aient changé de catégorie ou non (de médecin de famille à spécialiste).

Données au 31 décembre de l'année de référence.

QUÉBEC

	Québec					Canada
	2003‡	2004	2005	2006	2007	2007*, †
NOMBRE						
Nombre total de médecins	--	16 145	16 354	16 533	16 782	63 682
Médecins de famille	--	8 165	8 298	8 390	8 582	32 598
Spécialistes	--	7 980	8 056	8 143	8 200	31 084
Nombre total de médecins par 100 000 habitants§	--	213	215	215	217	192
Médecins de famille	--	108	109	109	111	98
Spécialistes	--	105	106	106	106	94
Âge moyen	--	48,4	49,0	49,3	49,8	49,6
Médecins de famille	--	47,0	47,6	48,0	48,5	48,9
Spécialistes	--	49,9	50,4	50,5	51,1	50,5
Sexe**						
Hommes	--	10 225	10 270	10 224	10 252	41 946
Médecins de famille	--	4 648	4 667	4 652	4 674	19 801
Spécialistes	--	5 577	5 603	5 572	5 578	22 145
Femmes	--	5 900	6 055	6 284	6 496	21 438
Médecins de famille	--	3 499	3 605	3 716	3 877	12 591
Spécialistes	--	2 401	2 450	2 568	2 619	8 847
Spécialité††						
Médecins de famille	--	8 165	8 298	8 390	8 582	32 598
Spécialistes						
Spécialistes cliniques	--	5 469	5 519	5 570	5 614	21 407
Spécialistes de laboratoire	--	390	396	403	404	1 492
Chirurgiens	--	2 112	2 132	2 163	2 175	8 157
Scientifiques médicaux	--	9	9	7	7	28
Nombre d'années depuis l'obtention du doctorat						
Moins de 6 ans	--	681	598	639	619	2 364
De 6 à 10 ans	--	1 968	1 964	1 906	1 805	6 926
De 11 à 25 ans	--	6 875	6 760	6 664	6 637	26 403
De 26 à 30 ans	--	2 330	2 381	2 408	2 397	8 927
De 31 à 35 ans	--	1 793	1 943	2 042	2 142	7 457
36 ans ou plus	--	2 497	2 702	2 870	3 128	10 755
Lieu d'obtention du doctorat‡‡						
Au Canada	--	14 362	14 545	14 756	14 940	48 775
Médecins de famille	--	7 232	7 333	7 417	7 534	24 431
Spécialistes	--	7 130	7 212	7 339	7 406	24 344
À l'étranger	--	1 760	1 783	1 743	1 789	14 051
Médecins de famille	--	912	941	940	997	7 410
Spécialistes	--	848	842	803	792	6 641
MIGRATION						
Migration nette entre provinces ou territoires§§	--	-11	-10	-30	-27	550
Médecins de famille	--	-17	-6	-15	-15	304
Spécialistes	--	6	-4	-15	-12	246
Partis à l'étranger	--	39	25	47	20	122
Médecins de famille	--	8	13	17	5	69
Spécialistes	--	31	12	30	15	53
Rentrés de l'étranger	--	88	42	33	17	142
Médecins de famille	--	18	11	10	6	55
Spécialistes	--	70	31	23	11	87

Remarques

Exclut les résidents et les médecins non autorisés désirant que les renseignements à leur sujet ne soient pas publiés au 31 décembre de l'année de référence (consultez les Notes méthodologiques pour obtenir de plus amples renseignements).

Inclut les médecins en pratique clinique ou non clinique.

* Depuis 2004, les spécialistes de la Saskatchewan et de Terre-Neuve-et-Labrador qui ne sont pas agréés par le CRMCC ou le CMQ sont classés parmi les spécialistes (consultez les Notes méthodologiques pour obtenir de plus amples renseignements).

† Depuis 2007, les spécialistes de Terre-Neuve-et-Labrador, de la Nouvelle-Écosse, du Nouveau-Brunswick, de la Saskatchewan et du Yukon qui ne sont pas agréés par le CRMCC ou le CMQ sont classés parmi les spécialistes (consultez les Notes méthodologiques pour obtenir de plus amples renseignements).

‡ Les données de 2003 du Québec ne reflètent pas la mise à jour annuelle du CMQ (consultez les Notes méthodologiques pour obtenir de plus amples renseignements). Pour cette raison, les données de 2003 ne sont pas présentées dans le profil du Québec. De plus, le présent rapport ne fournit pas les comparaisons entre les données de 2003 et 2007 du Québec.

§ Ratio calculé sur la base des données démographiques les plus récentes disponibles (consultez le tableau A.1 pour obtenir des précisions).

** Exclut les médecins dont le sexe est inconnu.

†† Les spécialistes englobent les médecins agréés par le CRMCC ou le CMQ. Tous les autres médecins sont classés parmi les médecins de famille, y compris les médecins agréés par le CMFC. À moins d'avis contraire, les spécialistes non agréés sont classés parmi les médecins de famille.

‡‡ Exclut les médecins dont le lieu d'obtention du doctorat est inconnu.

§§ Nombre de médecins dont la province ou le territoire de résidence de l'année précédente est différent de la province ou du territoire de résidence de l'année en question.

Tous les médecins sont inclus dans ces soldes migratoires, qu'ils aient changé de catégorie ou non (de médecin de famille à spécialiste).

Données au 31 décembre de l'année de référence.

ONTARIO

	Ontario					Canada
	2003	2004	2005	2006	2007	2007*, †
NOMBRE						
Nombre total de médecins	21 738	22 067	22 237	22 141	22 592	63 682
Médecins de famille	10 410	10 659	10 654	10 637	10 872	32 598
Spécialistes	11 328	11 408	11 583	11 504	11 720	31 084
Nombre total de médecins par 100 000 habitants§	176	177	176	174	176	192
Médecins de famille	84	85	84	83	85	98
Spécialistes	92	91	92	90	91	94
Âge moyen	48,9	49,2	49,7	50,1	50,5	49,6
Médecins de famille	48,1	48,4	49,1	49,5	49,9	48,9
Spécialistes	49,6	49,9	50,3	50,6	51,0	50,5
Sexe**						
Hommes	15 069	15 180	15 229	15 035	15 204	41 946
Médecins de famille	6 768	6 859	6 834	6 739	6 797	19 801
Spécialistes	8 301	8 321	8 395	8 296	8 407	22 145
Femmes	6 668	6 883	6 992	7 074	7 346	21 438
Médecins de famille	3 641	3 797	3 808	3 872	4 041	12 591
Spécialistes	3 027	3 086	3 184	3 202	3 305	8 847
Spécialité††						
Médecins de famille	10 410	10 659	10 654	10 637	10 872	32 598
Spécialistes						
Spécialistes cliniques	7 896	7 970	8 101	8 047	8 194	21 407
Spécialistes de laboratoire	499	485	496	499	511	1 492
Chirurgiens	2 915	2 938	2 971	2 946	3 003	8 157
Scientifiques médicaux	18	15	15	12	12	28
Nombre d'années depuis l'obtention du doctorat						
Moins de 6 ans	976	953	840	765	780	2 364
De 6 à 10 ans	2 708	2 664	2 583	2 379	2 246	6 926
De 11 à 25 ans	9 579	9 623	9 540	9 421	9 375	26 403
De 26 à 30 ans	2 795	2 937	3 066	3 163	3 246	8 927
De 31 à 35 ans	2 254	2 314	2 387	2 464	2 599	7 457
36 ans ou plus	3 426	3 575	3 814	3 942	4 268	10 755
Lieu d'obtention du doctorat‡‡						
Au Canada	16 512	16 765	16 900	16 848	17 108	48 775
Médecins de famille	8 241	8 357	8 350	8 336	8 451	24 431
Spécialistes	8 271	8 408	8 550	8 512	8 657	24 344
À l'étranger	5 188	5 273	5 308	5 249	5 379	14 051
Médecins de famille	2 148	2 280	2 279	2 261	2 325	7 410
Spécialistes	3 040	2 993	3 029	2 988	3 054	6 641
MIGRATION						
Migration nette entre provinces ou territoires§§	61	25	-14	-49	15	550
Médecins de famille	53	33	23	9	55	304
Spécialistes	8	-8	-37	-58	-40	246
Partis à l'étranger	108	117	71	92	35	122
Médecins de famille	26	40	30	25	20	69
Spécialistes	82	77	41	67	15	53
Rentrés de l'étranger	109	137	71	78	40	142
Médecins de famille	41	43	29	24	24	55
Spécialistes	68	94	42	54	16	87

Remarques

Exclut les résidents et les médecins non autorisés désirant que les renseignements à leur sujet ne soient pas publiés au 31 décembre de l'année de référence (consultez les Notes méthodologiques pour obtenir de plus amples renseignements).

Inclut les médecins en pratique clinique ou non clinique.

* Depuis 2004, les spécialistes de la Saskatchewan et de Terre-Neuve-et-Labrador qui ne sont pas agréés par le CRMCC ou le CMQ sont classés parmi les spécialistes (consultez les Notes méthodologiques pour obtenir de plus amples renseignements).

† Depuis 2007, les spécialistes de Terre-Neuve-et-Labrador, de la Nouvelle-Écosse, du Nouveau-Brunswick, de la Saskatchewan et du Yukon qui ne sont pas agréés par le CRMCC ou le CMQ sont classés parmi les spécialistes (consultez les Notes méthodologiques pour obtenir de plus amples renseignements).

§ Ratio calculé sur la base des données démographiques les plus récentes disponibles (consultez le tableau A.1 pour obtenir des précisions).

** Exclut les médecins dont le sexe est inconnu.

†† Les spécialistes englobent les médecins agréés par le CRMCC ou le CMQ. Tous les autres médecins sont classés parmi les médecins de famille, y compris les médecins agréés par le CMFC. À moins d'avis contraire, les spécialistes non agréés sont classés parmi les médecins de famille.

‡‡ Exclut les médecins dont le lieu d'obtention du doctorat est inconnu.

§§ Nombre de médecins dont la province ou le territoire de résidence de l'année précédente est différent de la province ou du territoire de résidence de l'année en question.

Tous les médecins sont inclus dans ces soldes migratoires, qu'ils aient changé de catégorie ou non (de médecin de famille à spécialiste).

Données au 31 décembre de l'année de référence.

MANITOBA

	Manitoba					Canada
	2003	2004	2005	2006	2007	2007[*, †]
NOMBRE						
Nombre total de médecins	2 063	2 078	2 111	2 125	2 117	63 682
Médecins de famille	1 075	1 079	1 103	1 096	1 096	32 598
Spécialistes	988	999	1 008	1 029	1 021	31 084
Nombre total de médecins par 100 000 habitants[§]	177	177	180	180	177	192
Médecins de famille	92	92	94	93	92	98
Spécialistes	85	85	86	87	86	94
Âge moyen	48,2	48,4	48,5	48,9	49,3	49,6
Médecins de famille	47,2	47,5	47,5	48,1	48,5	48,9
Spécialistes	49,2	49,3	49,6	49,7	50,3	50,5
Sexe**						
Hommes	1 467	1 466	1 469	1 468	1 466	41 946
Médecins de famille	738	730	738	731	730	19 801
Spécialistes	729	736	731	737	736	22 145
Femmes	583	592	615	640	637	21 438
Médecins de famille	325	330	339	351	356	12 591
Spécialistes	258	262	276	289	281	8 847
Spécialité[††]						
Médecins de famille	1 075	1 079	1 103	1 096	1 096	32 598
Spécialistes						
Spécialistes cliniques	699	708	716	724	719	21 407
Spécialistes de laboratoire	41	43	44	45	47	1 492
Chirurgiens	247	247	247	259	254	8 157
Scientifiques médicaux	1	1	1	1	1	28
Nombre d'années depuis l'obtention du doctorat						
Moins de 6 ans	86	84	95	81	53	2 364
De 6 à 10 ans	236	228	251	253	226	6 926
De 11 à 25 ans	1 037	1 063	956	942	872	26 403
De 26 à 30 ans	240	239	266	296	298	8 927
De 31 à 35 ans	194	189	198	207	212	7 457
36 ans ou plus	270	275	305	325	324	10 755
Lieu d'obtention du doctorat[‡‡]						
Au Canada	1 336	1 369	1 381	1 406	1 389	48 775
Médecins de famille	543	557	567	564	561	24 431
Spécialistes	793	812	814	842	828	24 344
À l'étranger	624	595	578	596	601	14 051
Médecins de famille	430	409	386	410	413	7 410
Spécialistes	194	186	192	186	188	6 641
MIGRATION						
Migration nette entre provinces ou territoires[§§]	-34	-22	-22	-14	-21	550
Médecins de famille	-33	-14	-20	-14	-19	304
Spécialistes	-1	-8	-2	0	-2	246
Partis à l'étranger	31	17	11	7	5	122
Médecins de famille	17	10	6	3	2	69
Spécialistes	14	7	5	4	3	53
Rentrés de l'étranger	11	15	9	11	4	142
Médecins de famille	8	8	3	4	2	55
Spécialistes	3	7	6	7	2	87

Remarques

Exclut les résidents et les médecins non autorisés désirant que les renseignements à leur sujet ne soient pas publiés au 31 décembre de l'année de référence (consultez les Notes méthodologiques pour obtenir de plus amples renseignements).

Inclut les médecins en pratique clinique ou non clinique.

* Depuis 2004, les spécialistes de la Saskatchewan et de Terre-Neuve-et-Labrador qui ne sont pas agréés par le CRMCC ou le CMQ sont classés parmi les spécialistes (consultez les Notes méthodologiques pour obtenir de plus amples renseignements).

† Depuis 2007, les spécialistes de Terre-Neuve-et-Labrador, de la Nouvelle-Écosse, du Nouveau-Brunswick, de la Saskatchewan et du Yukon qui ne sont pas agréés par le CRMCC ou le CMQ sont classés parmi les spécialistes (consultez les Notes méthodologiques pour obtenir de plus amples renseignements).

§ Ratio calculé sur la base des données démographiques les plus récentes disponibles (consultez le tableau A.1 pour obtenir des précisions).

** Exclut les médecins dont le sexe est inconnu.

†† Les spécialistes englobent les médecins agréés par le CRMCC ou le CMQ. Tous les autres médecins sont classés parmi les médecins de famille, y compris les médecins agréés par le CMFC. À moins d'avis contraire, les spécialistes non agréés sont classés parmi les médecins de famille.

‡‡ Exclut les médecins dont le lieu d'obtention du doctorat est inconnu.

§§ Nombre de médecins dont la province ou le territoire de résidence de l'année précédente est différent de la province ou du territoire de résidence de l'année en question.

Tous les médecins sont inclus dans ces soldes migratoires, qu'ils aient changé de catégorie ou non (de médecin de famille à spécialiste).

Données au 31 décembre de l'année de référence.

SASKATCHEWAN

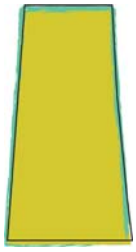

	Saskatchewan					Canada
	2003	2004*	2005*	2006*	2007*	2007*, †
NOMBRE						
Nombre total de médecins	*1 526*	1 529	1 545	1 571	1 644	63 682
Médecins de famille	--	868	879	894	922	32 598
Spécialistes	--	661	666	677	722	31 084
Nombre total de médecins par 100 000 habitants§	*153*	154	156	159	163	192
Médecins de famille	--	87	89	90	92	98
Spécialistes	--	67	67	68	72	94
Âge moyen	*48,6*	48,6	49,0	49,3	49,6	49,6
Médecins de famille	--	48,2	48,6	49,1	49,6	48,9
Spécialistes	--	49,1	49,6	49,5	49,7	50,5
Sexe**						
Hommes	*1 136*	1 126	1 132	1 126	1 158	41 946
Médecins de famille	--	615	621	612	619	19 801
Spécialistes	--	511	511	514	539	22 145
Femmes	*389*	401	407	422	459	21 438
Médecins de famille	--	251	254	266	286	12 591
Spécialistes	--	150	153	156	173	8 847
Spécialité††						
Médecins de famille	--	868	879	894	922	32 598
Spécialistes						
Spécialistes cliniques	--	423	425	440	475	21 407
Spécialistes de laboratoire	--	40	41	38	40	1 492
Chirurgiens	--	197	199	198	206	8 157
Scientifiques médicaux	--	1	1	1	1	28
Nombre d'années depuis l'obtention du doctorat						
Moins de 6 ans	77	70	62	62	46	2 364
De 6 à 10 ans	196	203	175	175	159	6 926
De 11 à 25 ans	666	680	702	693	651	26 403
De 26 à 30 ans	174	174	187	192	191	8 927
De 31 à 35 ans	161	155	157	162	162	7 457
36 ans ou plus	252	247	257	271	287	10 755
Lieu d'obtention du doctorat‡‡						
Au Canada	*720*	727	735	736	769	48 775
Médecins de famille	--	355	359	361	362	24 431
Spécialistes	--	372	376	375	407	24 344
À l'étranger	*802*	799	783	747	733	14 051
Médecins de famille	--	511	496	466	447	7 410
Spécialistes	--	288	287	281	286	6 641
MIGRATION						
Migration nette entre provinces ou territoires§§	*-45*	-38	-37	-50	-14	550
Médecins de famille	--	-33	-30	-30	-19	304
Spécialistes	--	-5	-7	-20	5	246
Partis à l'étranger	*10*	7	8	5	1	122
Médecins de famille	--	5	5	4	1	69
Spécialistes	--	2	3	1	0	53
Rentrés de l'étranger	*5*	5	1	5	10	142
Médecins de famille	--	2	1	3	3	55
Spécialistes	--	3	0	2	7	87

Remarques

Exclut les résidents et les médecins non autorisés désirant que les renseignements à leur sujet ne soient pas publiés au 31 décembre de l'année de référence (consultez les Notes méthodologiques pour obtenir de plus amples renseignements).

Inclut les médecins en pratique clinique ou non clinique.

* Depuis 2004, les spécialistes de la Saskatchewan et de Terre-Neuve-et-Labrador qui ne sont pas agréés par le CRMCC ou le CMQ sont classés parmi les spécialistes (consultez les Notes méthodologiques pour obtenir de plus amples renseignements). Les résultats antérieurs à 2004 sont présentés uniquement pour le nombre total de médecins, car ce changement méthodologique peut avoir une incidence sur la comparabilité et l'analyse des tendances.

† Depuis 2007, les spécialistes de Terre-Neuve-et-Labrador, de la Nouvelle-Écosse, du Nouveau-Brunswick, de la Saskatchewan et du Yukon qui ne sont pas agréés par le CRMCC ou le CMQ sont classés parmi les spécialistes (consultez les Notes méthodologiques pour obtenir de plus amples renseignements).

§ Ratio calculé sur la base des données démographiques les plus récentes disponibles (consultez le tableau A.1 pour obtenir des précisions).

** Exclut les médecins dont le sexe est inconnu.

†† Les spécialistes englobent les médecins agréés par le CRMCC ou le CMQ. Tous les autres médecins sont classés parmi les médecins de famille, y compris les médecins agréés par le CMFC. À moins d'avis contraire, les spécialistes non agréés sont classés parmi les médecins de famille.

‡‡ Exclut les médecins dont le lieu d'obtention du doctorat est inconnu.

§§ Nombre de médecins dont la province ou le territoire de résidence de l'année précédente est différent de la province ou du territoire de résidence de l'année en question.

Tous les médecins sont inclus dans ces soldes migratoires, qu'ils aient changé de catégorie ou non (de médecin de famille à spécialiste).

Données au 31 décembre de l'année de référence.

ALBERTA

	Alberta					Canada
	2003	2004	2005	2006	2007	2007*, †
NOMBRE						
Nombre total de médecins	5 801	5 953	6 219	6 574	6 891	63 682
Médecins de famille	3 151	3 200	3 364	3 567	3 756	32 598
Spécialistes	2 650	2 753	2 855	3 007	3 135	31 084
Nombre total de médecins par 100 000 habitants§	182	184	187	192	197	192
Médecins de famille	99	99	101	104	107	98
Spécialistes	83	85	86	88	90	94
Âge moyen	46,4	46,7	46,9	46,9	47,2	49,6
Médecins de famille	45,6	46,1	46,3	46,5	46,8	48,9
Spécialistes	47,2	47,4	47,5	47,4	47,7	50,5
Sexe**						
Hommes	4 058	4 131	4 256	4 445	4 622	41 946
Médecins de famille	2 054	2 079	2 154	2 254	2 347	19 801
Spécialistes	2 004	2 052	2 102	2 191	2 275	22 145
Femmes	1 731	1 796	1 916	2 093	2 226	21 438
Médecins de famille	1 085	1 097	1 167	1 283	1 376	12 591
Spécialistes	646	699	749	810	850	8 847
Spécialité††						
Médecins de famille	3 151	3 200	3 364	3 567	3 756	32 598
Spécialistes						
Spécialistes cliniques	1 874	1 946	2 026	2 125	2 216	21 407
Spécialistes de laboratoire	137	139	137	152	155	1 492
Chirurgiens	636	666	690	727	761	8 157
Scientifiques médicaux	3	2	2	3	3	28
Nombre d'années depuis l'obtention du doctorat						
Moins de 6 ans	473	442	440	461	456	2 364
De 6 à 10 ans	853	886	929	991	970	6 926
De 11 à 25 ans	2 640	2 664	2 698	2 813	2 847	26 403
De 26 à 30 ans	758	790	848	903	914	8 927
De 31 à 35 ans	504	556	591	651	705	7 457
36 ans ou plus	572	614	682	737	808	10 755
Lieu d'obtention du doctorat‡‡						
Au Canada	4 240	4 349	4 495	4 690	4 854	48 775
Médecins de famille	2 095	2 104	2 174	2 237	2 301	24 431
Spécialistes	2 145	2 245	2 321	2 453	2 553	24 344
À l'étranger	1 526	1 571	1 649	1 757	1 847	14 051
Médecins de famille	1 022	1 064	1 115	1 206	1 272	7 410
Spécialistes	504	507	534	551	575	6 641
MIGRATION						
Migration nette entre provinces ou territoires§§	13	34	10	90	45	550
Médecins de famille	2	5	6	39	15	304
Spécialistes	11	29	4	51	30	246
Partis à l'étranger	35	17	21	26	21	122
Médecins de famille	13	7	13	10	15	69
Spécialistes	22	10	8	16	6	53
Rentrés de l'étranger	34	33	30	34	25	142
Médecins de famille	16	14	7	11	6	55
Spécialistes	18	19	23	23	19	87

Remarques

Exclut les résidents et les médecins non autorisés désirant que les renseignements à leur sujet ne soient pas publiés au 31 décembre de l'année de référence (consultez les Notes méthodologiques pour obtenir de plus amples renseignements).

Inclut les médecins en pratique clinique ou non clinique.

* Depuis 2004, les spécialistes de la Saskatchewan et de Terre-Neuve-et-Labrador qui ne sont pas agréés par le CRMCC ou le CMQ sont classés parmi les spécialistes (consultez les Notes méthodologiques pour obtenir de plus amples renseignements).

† Depuis 2007, les spécialistes de Terre-Neuve-et-Labrador, de la Nouvelle-Écosse, du Nouveau-Brunswick, de la Saskatchewan et du Yukon qui ne sont pas agréés par le CRMCC ou le CMQ sont classés parmi les spécialistes (consultez les Notes méthodologiques pour obtenir de plus amples renseignements).

§ Ratio calculé sur la base des données démographiques les plus récentes disponibles (consultez le tableau A.1 pour obtenir des précisions).

** Exclut les médecins dont le sexe est inconnu.

†† Les spécialistes englobent les médecins agréés par le CRMCC ou le CMQ. Tous les autres médecins sont classés parmi les médecins de famille, y compris les médecins agréés par le CMFC. À moins d'avis contraire, les spécialistes non agréés sont classés parmi les médecins de famille.

‡‡ Exclut les médecins dont le lieu d'obtention du doctorat est inconnu.

§§ Nombre de médecins dont la province ou le territoire de résidence de l'année précédente est différent de la province ou du territoire de résidence de l'année en question.

Tous les médecins sont inclus dans ces soldes migratoires, qu'ils aient changé de catégorie ou non (de médecin de famille à spécialiste).

Données au 31 décembre de l'année de référence.

COLOMBIE-BRITANNIQUE

	Colombie-Britannique					Canada
	2003	2004‡	2005	2006	2007	2007*, †
NOMBRE						
Nombre total de médecins	8 348	8 257	8 507	8 635	8 735	63 682
Médecins de famille	4 629	4 544	4 736	4 731	4 758	32 598
Spécialistes	3 719	3 713	3 771	3 904	3 977	31 084
Nombre total de médecins par 100 000 habitants§	200	195	198	199	198	192
Médecins de famille	111	107	110	109	108	98
Spécialistes	89	88	88	90	90	94
Âge moyen	48,3	49,1	49,0	49,1	49,7	49,6
Médecins de famille	47,1	47,9	48,0	48,3	49,0	48,9
Spécialistes	49,9	50,5	50,3	50,0	50,5	50,5
Sexe**						
Hommes	5 937	5 826	5 887	5 945	6 012	41 946
Médecins de famille	3 080	3 003	3 067	3 055	3 079	19 801
Spécialistes	2 857	2 823	2 820	2 890	2 933	22 145
Femmes	2 387	2 407	2 542	2 643	2 683	21 438
Médecins de famille	1 529	1 522	1 598	1 640	1 654	12 591
Spécialistes	858	885	944	1 003	1 029	8 847
Spécialité††						
Médecins de famille	4 629	4 544	4 736	4 731	4 758	32 598
Spécialistes						
Spécialistes cliniques	2 486	2 497	2 558	2 655	2 694	21 407
Spécialistes de laboratoire	225	223	218	218	221	1 492
Chirurgiens	1 003	988	990	1 027	1 058	8 157
Scientifiques médicaux	5	5	5	4	4	28
Nombre d'années depuis l'obtention du doctorat						
Moins de 6 ans	386	262	321	306	232	2 364
De 6 à 10 ans	956	911	967	991	947	6 926
De 11 à 25 ans	3 900	3 788	3 804	3 866	3 869	26 403
De 26 à 30 ans	1 156	1 202	1 240	1 249	1 255	8 927
De 31 à 35 ans	939	992	1 021	1 039	1 090	7 457
36 ans ou plus	1 011	1 102	1 147	1 178	1 308	10 755
Lieu d'obtention du doctorat‡‡						
Au Canada	5 983	5 952	6 153	6 252	6 287	48 775
Médecins de famille	3 369	3 321	3 404	3 384	3 369	24 431
Spécialistes	2 614	2 631	2 749	2 868	2 918	24 344
À l'étranger	2 309	2 246	2 332	2 351	2 415	14 051
Médecins de famille	1 232	1 194	1 310	1 315	1 357	7 410
Spécialistes	1 077	1 052	1 022	1 036	1 058	6 641
MIGRATION						
Migration nette entre provinces ou territoires§§	84	29	117	112	26	550
Médecins de famille	54	38	59	48	15	304
Spécialistes	30	-9	58	64	11	246
Partis à l'étranger	45	24	39	19	26	122
Médecins de famille	24	13	14	11	16	69
Spécialistes	21	11	25	8	10	53
Rentrés de l'étranger	48	15	74	57	30	142
Médecins de famille	23	9	30	18	9	55
Spécialistes	25	6	44	39	21	87

Remarques

Exclut les résidents et les médecins non autorisés désirant que les renseignements à leur sujet ne soient pas publiés au 31 décembre de l'année de référence (consultez les Notes méthodologiques pour obtenir de plus amples renseignements).

Inclut les médecins en pratique clinique ou non clinique.

* Depuis 2004, les spécialistes de la Saskatchewan et de Terre-Neuve-et-Labrador qui ne sont pas agréés par le CRMCC ou le CMQ sont classés parmi les spécialistes (consultez les Notes méthodologiques pour obtenir de plus amples renseignements).

† Depuis 2007, les spécialistes de Terre-Neuve-et-Labrador, de la Nouvelle-Écosse, du Nouveau-Brunswick, de la Saskatchewan et du Yukon qui ne sont pas agréés par le CRMCC ou le CMQ sont classés parmi les spécialistes (consultez les Notes méthodologiques pour obtenir de plus amples renseignements).

‡ Les données de 2004 de la Colombie-Britannique ne reflètent pas la mise à jour annuelle du College of Physicians and Surgeons of British Columbia (consultez les Notes méthodologiques pour obtenir de plus amples renseignements).

§ Ratio calculé sur la base des données démographiques les plus récentes disponibles (consultez le tableau A.1 pour obtenir des précisions).

** Exclut les médecins dont le sexe est inconnu.

†† Les spécialistes englobent les médecins agréés par le CRMCC ou le CMQ. Tous les autres médecins sont classés parmi les médecins de famille, y compris les médecins agréés par le CMFC. À moins d'avis contraire, les spécialistes non agréés sont classés parmi les médecins de famille.

‡‡ Exclut les médecins dont le lieu d'obtention du doctorat est inconnu.

§§ Nombre de médecins dont la province ou le territoire de résidence de l'année précédente est différent de la province ou du territoire de résidence de l'année en question.

Tous les médecins sont inclus dans ces soldes migratoires, qu'ils aient changé de catégorie ou non (de médecin de famille à spécialiste).

Données au 31 décembre de l'année de référence.

YUKON

	Yukon					Canada
	2003	2004	2005	2006	2007†	2007*, †
NOMBRE						
Nombre total de médecins	*55*	*61*	*64*	*70*	72	63 682
Médecins de famille	--	--	--	--	64	32 598
Spécialistes	--	--	--	--	8	31 084
Nombre total de médecins par 100 000 habitants§	*178*	*197*	*205*	*226*	230	192
Médecins de famille	--	--	--	--	205	98
Spécialistes	--	--	--	--	26	94
Âge moyen	*45,9*	*48,6*	*48,2*	*50,0*	50,7	49,6
Médecins de famille	--	--	--	--	50,1	48,9
Spécialistes	--	--	--	--	54,9	50,5
Sexe**						
Hommes	*33*	*34*	*33*	*38*	38	41 946
Médecins de famille	--	--	--	--	32	19 801
Spécialistes	--	--	--	--	6	22 145
Femmes	*21*	*24*	*29*	*29*	30	21 438
Médecins de famille	--	--	--	--	28	12 591
Spécialistes	--	--	--	--	2	8 847
Spécialité††						
Médecins de famille	--	--	--	--	64	32 598
Spécialistes						
Spécialistes cliniques	--	--	--	--	4	21 407
Spécialistes de laboratoire	--	--	--	--	0	1 492
Chirurgiens	--	--	--	--	4	8 157
Scientifiques médicaux	--	--	--	--	0	28
Nombre d'années depuis l'obtention du doctorat						
Moins de 6 ans	4	2	3	1	1	2 364
De 6 à 10 ans	5	4	3	5	4	6 926
De 11 à 25 ans	30	34	28	31	23	26 403
De 26 à 30 ans	10	9	11	9	7	8 927
De 31 à 35 ans	5	8	9	9	10	7 457
36 ans ou plus	1	4	5	9	8	10 755
Lieu d'obtention du doctorat‡‡						
Au Canada	*33*	*34*	*35*	*38*	38	48 775
Médecins de famille	--	--	--	--	33	24 431
Spécialistes	--	--	--	--	5	24 344
À l'étranger	*18*	*18*	*16*	*13*	17	14 051
Médecins de famille	--	--	--	--	15	7 410
Spécialistes	--	--	--	--	2	6 641
MIGRATION						
Migration nette entre provinces ou territoires§§	*-2*	*-1*	*-4*	*-4*	-2	550
Médecins de famille	--	--	--	--	-1	304
Spécialistes	--	--	--	--	-1	246
Partis à l'étranger	*0*	*0*	*0*	*0*	0	122
Médecins de famille	--	--	--	--	0	69
Spécialistes	--	--	--	--	0	53
Rentrés de l'étranger	*0*	*1*	*1*	*0*	0	142
Médecins de famille	--	--	--	--	0	55
Spécialistes	--	--	--	--	0	87

Remarques

Exclut les résidents et les médecins non autorisés désirant que les renseignements à leur sujet ne soient pas publiés au 31 décembre de l'année de référence (consultez les Notes méthodologiques pour obtenir de plus amples renseignements).

Inclut les médecins en pratique clinique ou non clinique.

* Depuis 2004, les spécialistes de la Saskatchewan et de Terre-Neuve-et-Labrador qui ne sont pas agréés par le CRMCC ou le CMQ sont classés parmi les spécialistes (consultez les Notes méthodologiques pour obtenir de plus amples renseignements).

† Depuis 2007, les spécialistes de Terre-Neuve-et-Labrador, de la Nouvelle-Écosse, du Nouveau-Brunswick, de la Saskatchewan et du Yukon qui ne sont pas agréés par le CRMCC ou le CMQ sont classés parmi les spécialistes (consultez les Notes méthodologiques pour obtenir de plus amples renseignements). Les résultats antérieurs à 2007 sont présentés uniquement pour le nombre total de médecins, car ce changement méthodologique peut avoir une incidence sur la comparabilité et l'analyse des tendances.

§ Ratio calculé sur la base des données démographiques les plus récentes disponibles (consultez le tableau A.1 pour obtenir des précisions).

** Exclut les médecins dont le sexe est inconnu.

†† Les spécialistes englobent les médecins agréés par le CRMCC ou le CMQ. Tous les autres médecins sont classés parmi les médecins de famille, y compris les médecins agréés par le CMFC. À moins d'avis contraire, les spécialistes non agréés sont classés parmi les médecins de famille.

‡‡ Exclut les médecins dont le lieu d'obtention du doctorat est inconnu.

§§ Nombre de médecins dont la province ou le territoire de résidence de l'année précédente est différent de la province ou du territoire de résidence de l'année en question.

Tous les médecins sont inclus dans ces soldes migratoires, qu'ils aient changé de catégorie ou non (de médecin de famille à spécialiste).

Données au 31 décembre de l'année de référence.

TERRITOIRES DU NORD-OUEST

	Territoires du Nord-Ouest					Canada
	2003	2004	2005	2006	2007	2007*, †
NOMBRE						
Nombre total de médecins	43	51	44	48	49	63 682
Médecins de famille	29	37	30	35	36	32 598
Spécialistes	14	14	14	13	13	31 084
Nombre total de médecins par 100 000 habitants§	101	119	103	113	115	192
Médecins de famille	68	86	70	83	85	98
Spécialistes	33	33	33	31	31	94
Âge moyen	43,3	43,5	45,8	46,0	46,9	49,6
Médecins de famille	42,5	42,2	45,1	44,7	45,6	48,9
Spécialistes	45,1	46,6	47,4	49,6	50,6	50,5
Sexe**						
Hommes	25	29	27	24	26	41 946
Médecins de famille	15	18	16	14	16	19 801
Spécialistes	10	11	11	10	10	22 145
Femmes	16	20	16	23	22	21 438
Médecins de famille	12	17	13	20	19	12 591
Spécialistes	4	3	3	3	3	8 847
Spécialité††						
Médecins de famille	29	37	30	35	36	32 598
Spécialistes						
Spécialistes cliniques	8	7	7	7	7	21 407
Spécialistes de laboratoire	0	0	0	0	0	1 492
Chirurgiens	6	7	7	6	6	8 157
Scientifiques médicaux	0	0	0	0	0	28
Nombre d'années depuis l'obtention du doctorat						
Moins de 6 ans	7	6	3	3	3	2 364
De 6 à 10 ans	6	10	7	6	6	6 926
De 11 à 25 ans	23	24	22	27	23	26 403
De 26 à 30 ans	2	6	6	5	8	8 927
De 31 à 35 ans	2	2	2	4	4	7 457
36 ans ou plus	3	3	4	3	3	10 755
Lieu d'obtention du doctorat‡‡						
Au Canada	35	38	32	34	34	48 775
Médecins de famille	22	26	20	23	23	24 431
Spécialistes	13	12	12	11	11	24 344
À l'étranger	8	13	12	12	14	14 051
Médecins de famille	7	11	10	10	12	7 410
Spécialistes	1	2	2	2	2	6 641
MIGRATION						
Migration nette entre provinces ou territoires§§	-2	8	-4	-3	0	550
Médecins de famille	-3	7	-3	1	0	304
Spécialistes	1	1	-1	-4	0	246
Partis à l'étranger	0	0	0	0	0	122
Médecins de famille	0	0	0	0	0	69
Spécialistes	0	0	0	0	0	53
Rentrés de l'étranger	0	0	1	3	0	142
Médecins de famille	0	0	1	2	0	55
Spécialistes	0	0	0	1	0	87

Remarques

Exclut les résidents et les médecins non autorisés désirant que les renseignements à leur sujet ne soient pas publiés au 31 décembre de l'année de référence (consultez les Notes méthodologiques pour obtenir de plus amples renseignements).

Inclut les médecins en pratique clinique ou non clinique.

* Depuis 2004, les spécialistes de la Saskatchewan et de Terre-Neuve-et-Labrador qui ne sont pas agréés par le CRMCC ou le CMQ sont classés parmi les spécialistes (consultez les Notes méthodologiques pour obtenir de plus amples renseignements).

† Depuis 2007, les spécialistes de Terre-Neuve-et-Labrador, de la Nouvelle-Écosse, du Nouveau-Brunswick, de la Saskatchewan et du Yukon qui ne sont pas agréés par le CRMCC ou le CMQ sont classés parmi les spécialistes (consultez les Notes méthodologiques pour obtenir de plus amples renseignements).

§ Ratio calculé sur la base des données démographiques les plus récentes disponibles (consultez le tableau A.1 pour obtenir des précisions).

** Exclut les médecins dont le sexe est inconnu.

†† Les spécialistes englobent les médecins agréés par le CRMCC ou le CMQ. Tous les autres médecins sont classés parmi les médecins de famille, y compris les médecins agréés par le CMFC. À moins d'avis contraire, les spécialistes non agréés sont classés parmi les médecins de famille.

‡‡ Exclut les médecins dont le lieu d'obtention du doctorat est inconnu.

§§ Nombre de médecins dont la province ou le territoire de résidence de l'année précédente est différent de la province ou du territoire de résidence de l'année en question.

Tous les médecins sont inclus dans ces soldes migratoires, qu'ils aient changé de catégorie ou non (de médecin de famille à spécialiste).

Données au 31 décembre de l'année de référence.

NUNAVUT

	Nunavut					Canada
	2003	2004	2005	2006	2007	2007*, †
NOMBRE						
Nombre total de médecins	10	7	14	11	9	63 682
Médecins de famille	10	7	13	10	8	32 598
Spécialistes	0	0	1	1	1	31 084
Nombre total de médecins par 100 000 habitants§	34	24	46	36	29	192
Médecins de famille	34	24	43	33	26	98
Spécialistes	0	0	3	3	3	94
Âge moyen	46,2	46,7	43,5	44,8	42,2	49,6
Médecins de famille	46,2	46,7	43,1	44,3	41,1	48,9
Spécialistes	0,0	0,0	49,0	50,0	51,0	50,5
Sexe**						
Hommes	5	3	7	6	3	41 946
Médecins de famille	5	3	7	6	3	19 801
Spécialistes	0	0	0	0	0	22 145
Femmes	5	4	7	5	6	21 438
Médecins de famille	5	4	6	4	5	12 591
Spécialistes	0	0	1	1	1	8 847
Spécialité††						
Médecins de famille	10	7	13	10	8	32 598
Spécialistes						
Spécialistes cliniques	0	0	0	0	0	21 407
Spécialistes de laboratoire	0	0	0	0	0	1 492
Chirurgiens	0	0	1	1	1	8 157
Scientifiques médicaux	0	0	0	0	0	28
Nombre d'années depuis l'obtention du doctorat						
Moins de 6 ans	2	2	3	1	1	2 364
De 6 à 10 ans	1	1	4	4	4	6 926
De 11 à 25 ans	5	2	4	5	4	26 403
De 26 à 30 ans	0	0	0	0	0	8 927
De 31 à 35 ans	1	1	2	1	0	7 457
36 ans ou plus	1	1	1	0	0	10 755
Lieu d'obtention du doctorat‡‡						
Au Canada	7	5	10	11	8	48 775
Médecins de famille	7	5	9	10	7	24 431
Spécialistes	0	0	1	1	1	24 344
À l'étranger	3	2	4	0	1	14 051
Médecins de famille	3	2	4	0	1	7 410
Spécialistes	0	0	0	0	0	6 641
MIGRATION						
Migration nette entre provinces ou territoires§§	-1	-2	6	-1	0	550
Médecins de famille	-1	-2	5	-1	0	304
Spécialistes	0	0	1	0	0	246
Partis à l'étranger	0	0	0	0	0	122
Médecins de famille	0	0	0	0	0	69
Spécialistes	0	0	0	0	0	53
Rentrés de l'étranger	0	0	0	0	0	142
Médecins de famille	0	0	0	0	0	55
Spécialistes	0	0	0	0	0	87

Remarques

Exclut les résidents et les médecins non autorisés désirant que les renseignements à leur sujet ne soient pas publiés au 31 décembre de l'année de référence (consultez les Notes méthodologiques pour obtenir de plus amples renseignements).

Inclut les médecins en pratique clinique ou non clinique.

* Depuis 2004, les spécialistes de la Saskatchewan et de Terre-Neuve-et-Labrador qui ne sont pas agréés par le CRMCC ou le CMQ sont classés parmi les spécialistes (consultez les Notes méthodologiques pour obtenir de plus amples renseignements).

† Depuis 2007, les spécialistes de Terre-Neuve-et-Labrador, de la Nouvelle-Écosse, du Nouveau-Brunswick, de la Saskatchewan et du Yukon qui ne sont pas agréés par le CRMCC ou le CMQ sont classés parmi les spécialistes (consultez les Notes méthodologiques pour obtenir de plus amples renseignements).

§ Ratio calculé sur la base des données démographiques les plus récentes disponibles (consultez le tableau A.1 pour obtenir des précisions).

** Exclut les médecins dont le sexe est inconnu.

†† Les spécialistes englobent les médecins agréés par le CRMCC ou le CMQ. Tous les autres médecins sont classés parmi les médecins de famille, y compris les médecins agréés par le CMFC. À moins d'avis contraire, les spécialistes non agréés sont classés parmi les médecins de famille.

‡‡ Exclut les médecins dont le lieu d'obtention du doctorat est inconnu.

§§ Nombre de médecins dont la province ou le territoire de résidence de l'année précédente est différent de la province ou du territoire de résidence de l'année en question.

Tous les médecins sont inclus dans ces soldes migratoires, qu'ils aient changé de catégorie ou non (de médecin de famille à spécialiste).

Données au 31 décembre de l'année de référence.

CANADA

	Canada				
	2003	2004*	2005*	2006*	2007*, †
NOMBRE					
Nombre total de médecins	*59 454*	*60 612*	*61 622*	*62 307*	63 682
Médecins de famille	--	--	--	--	32 598
Spécialistes	--	--	--	--	31 084
Nombre total de médecins par 100 000 habitants§	*187*	*189*	*190*	*190*	192
Médecins de famille	--	--	--	--	98
Spécialistes	--	--	--	--	94
Âge moyen	*48,3*	*48,6*	*48,9*	*49,2*	49,6
Médecins de famille	--	--	--	--	48,9
Spécialistes	--	--	--	--	50,5
Sexe**					
Hommes	*40 752*	*41 071*	*41 375*	*41 379*	41 946
Médecins de famille	--	--	--	--	19 801
Spécialistes	--	--	--	--	22 145
Femmes	*18 602*	*19 365*	*19 961*	*20 646*	21 438
Médecins de famille	--	--	--	--	12 591
Spécialistes	--	--	--	--	8 847
Spécialité††					
Médecins de famille	--	--	--	--	32 598
Spécialistes					
Spécialistes cliniques	--	--	--	--	21 407
Spécialistes de laboratoire	--	--	--	--	1 492
Chirurgiens	--	--	--	--	8 157
Scientifiques médicaux	--	--	--	--	28
Nombre d'années depuis l'obtention du doctorat					
Moins de 6 ans	2 746	2 699	2 560	2 492	2 364
De 6 à 10 ans	7 425	7 450	7 447	7 282	6 926
De 11 à 25 ans	26 873	26 904	26 641	26 592	26 403
De 26 à 30 ans	7 935	8 298	8 599	8 820	8 927
De 31 à 35 ans	6 170	6 455	6 805	7 088	7 457
36 ans ou plus	8 304	8 803	9 454	9 930	10 755
Lieu d'obtention du doctorat‡‡					
Au Canada	*45 737*	*46 727*	*47 490*	*48 003*	48 775
Médecins de famille	--	--	--	--	24 431
Spécialistes	--	--	--	--	24 344
À l'étranger	*13 443*	*13 579*	*13 715*	*13 680*	14 051
Médecins de famille	--	--	--	--	7 410
Spécialistes	--	--	--	--	6 641
MIGRATION					
Migration nette entre provinces ou territoires§§	*690*	*768*	*634*	*717*	550
Médecins de famille	--	--	--	--	304
Spécialistes	--	--	--	--	246
Partis à l'étranger	*295*	*232*	*186*	*207*	122
Médecins de famille	--	--	--	--	69
Spécialistes	--	--	--	--	53
Rentrés de l'étranger	*240*	*317*	*247*	*238*	142
Médecins de famille	--	--	--	--	55
Spécialistes	--	--	--	--	87

Remarques

Exclut les résidents et les médecins non autorisés désirant que les renseignements à leur sujet ne soient pas publiés au 31 décembre de l'année de référence (consultez les Notes méthodologiques pour obtenir de plus amples renseignements).

Inclut les médecins en pratique clinique ou non clinique.

* Depuis 2004, les spécialistes de la Saskatchewan et de Terre-Neuve-et-Labrador qui ne sont pas agréés par le CRMCC ou le CMQ sont classés parmi les spécialistes (consultez les Notes méthodologiques pour obtenir de plus amples renseignements).

† Depuis 2007, les spécialistes de Terre-Neuve-et-Labrador, de la Nouvelle-Écosse, du Nouveau-Brunswick, de la Saskatchewan et du Yukon qui ne sont pas agréés par le CRMCC ou le CMQ sont classés parmi les spécialistes (consultez les Notes méthodologiques pour obtenir de plus amples renseignements). Les résultats antérieurs à 2007 sont présentés uniquement pour le nombre total de médecins, car ce changement méthodologique peut avoir une incidence sur la comparabilité et l'analyse des tendances.

§ Ratio calculé sur la base des données démographiques les plus récentes disponibles (consultez le tableau A.1 pour obtenir des précisions).

** Exclut les médecins dont le sexe est inconnu.

†† Les spécialistes englobent les médecins agréés par le CRMCC ou le CMQ. Tous les autres médecins sont classés parmi les médecins de famille, y compris les médecins agréés par le CMFC. À moins d'avis contraire, les spécialistes non agréés sont classés parmi les médecins de famille.

‡‡ Exclut les médecins dont le lieu d'obtention du doctorat est inconnu.

§§ Nombre de médecins dont la province ou le territoire de résidence de l'année précédente est différent de la province ou du territoire de résidence de l'année en question.

Tous les médecins sont inclus dans ces soldes migratoires, qu'ils aient changé de catégorie ou non (de médecin de famille à spécialiste).

Données au 31 décembre de l'année de référence.

Tableaux de données

Tableau 1.0 Nombre de médecins selon le sexe, le groupe d'âge et la province ou le territoire, Canada, 2007

Sexe / Province/ Territoire	Moins de 30 ans	De 30 à 39 ans	De 40 à 49 ans	De 50 à 59 ans	De 60 à 64 ans	De 65 à 69 ans	De 70 à 74 ans	De 75 à 79 ans	80 ans et plus	Âge inconnu	Total
Hommes											
T.-N.-L.	13	126	196	177	74	40	25	4	1	48	704
Î.-P.-É.	1	18	40	51	16	13	9	2	0	11	161
N.-É.	3	237	392	406	171	87	52	18	7	11	1 384
N.-B.	4	188	263	237	109	71	24	12	5	3	916
Qc	76	1 393	2 425	3 126	1 357	938	553	289	84	11	10 252
Ont.	71	2 333	3 898	4 617	1 871	1 211	735	330	132	6	15 204
Man.	9	250	406	423	150	87	52	33	9	47	1 466
Sask.	8	195	325	298	124	80	47	30	10	41	1 158
Alb.	109	1 020	1 231	1 353	407	246	119	57	25	55	4 622
C.-B.	31	864	1 695	1 950	816	381	169	71	26	9	6 012
Yn	0	3	6	15	6	2	1	0	0	5	38
T.N.-O.	0	5	10	7	2	1	1	0	0	0	26
Nun.	0	1	0	1	1	0	0	0	0	0	3
Canada	**325**	**6 633**	**10 887**	**12 661**	**5 104**	**3 157**	**1 787**	**846**	**299**	**247**	**41 946**
Femmes											
T.-N.-L.	4	106	98	85	7	4	0	0	0	8	312
Î.-P.-É.	1	18	19	15	1	2	1	0	0	0	57
N.-É.	7	197	259	182	44	7	7	2	0	10	715
N.-B.	10	178	154	81	16	6	3	0	0	1	449
Qc	283	1 978	2 346	1 442	259	97	47	25	17	2	6 496
Ont.	118	1 912	2 473	2 006	478	222	87	29	17	4	7 346
Man.	10	176	213	164	36	16	4	1	2	15	637
Sask.	12	144	133	107	24	14	4	1	0	20	459
Alb.	100	754	692	520	72	31	14	7	1	35	2 226
C.-B.	27	737	987	710	156	37	11	10	2	6	2 683
Yn	0	4	13	10	1	0	0	0	0	2	30
T.N.-O.	0	5	11	5	1	0	0	0	0	0	22
Nun.	1	3	1	1	0	0	0	0	0	0	6
Canada	**573**	**6 212**	**7 399**	**5 328**	**1 095**	**436**	**178**	**75**	**39**	**103**	**21 438**
Total											
T.-N.-L.	17	240	304	265	81	45	25	4	1	66	1 048
Î.-P.-É.	2	36	59	66	17	15	10	2	0	11	218
N.-É.	10	446	661	594	215	94	59	20	7	31	2 137
N.-B.	14	375	421	324	125	78	27	12	5	7	1 388
Qc	363	3 384	4 782	4 570	1 616	1 035	600	314	101	17	16 782
Ont.	192	4 268	6 384	6 626	2 349	1 433	822	359	149	10	22 592
Man.	19	431	625	588	186	103	56	34	11	64	2 117
Sask.	22	343	462	406	148	94	51	31	10	77	1 644
Alb.	212	1 792	1 933	1 874	480	277	133	64	26	100	6 891
C.-B.	59	1 621	2 696	2 665	972	418	180	81	28	15	8 735
Yn	0	9	19	26	7	2	1	0	0	8	72
T.N.-O.	0	10	22	12	3	1	1	0	0	0	49
Nun.	1	4	1	2	1	0	0	0	0	0	9
Canada	**911**	**12 959**	**18 369**	**18 018**	**6 200**	**3 595**	**1 965**	**921**	**338**	**406**	**63 682**

Remarques

Exclut les résidents et les médecins non autorisés désirant que les renseignements à leur sujet ne soient pas publiés au 31 décembre 2007 (consultez les Notes méthodologiques pour obtenir de plus amples renseignements).
Inclut les médecins en pratique clinique ou non clinique.
Le total comprend les médecins dont le sexe est inconnu.
L'âge des médecins dont la date de naissance est inconnue a été calculé à partir de l'année d'obtention du doctorat en médecine, selon l'hypothèse qu'ils l'ont obtenu à l'âge de 25 ans.
Données au 31 décembre 2007.

Source

Base de données médicales Scott's, Institut canadien d'information sur la santé.

Tableau 1.1 Nombre de médecins de famille selon le sexe, le groupe d'âge et la province ou le territoire, Canada, 2007

Sexe / Province/ Territoire	Moins de 30 ans	De 30 à 39 ans	De 40 à 49 ans	De 50 à 59 ans	De 60 à 64 ans	De 65 à 69 ans	De 70 à 74 ans	De 75 à 79 ans	80 ans et plus	Âge inconnu	Total
Hommes											
T.-N.-L.	12	66	91	81	45	24	8	1	0	27	355
Î.-P.-É.	1	12	25	28	11	3	4	2	0	10	96
N.-É.	2	109	171	183	85	31	22	8	4	8	623
N.-B.	4	83	126	125	53	21	11	5	1	1	430
Qc	72	537	1 144	1 741	594	307	162	82	27	8	4 674
Ont.	34	957	1 884	2 044	934	482	270	124	65	3	6 797
Man.	7	124	217	202	54	43	21	13	5	44	730
Sask.	8	104	166	153	68	50	21	19	5	25	619
Alb.	100	485	625	649	220	119	53	30	14	52	2 347
C.-B.	29	401	949	1 027	394	168	61	32	9	9	3 079
Yn	0	3	6	12	5	1	1	0	0	4	32
T.N.-O.	0	4	7	3	1	1	0	0	0	0	16
Nun.	0	1	0	1	1	0	0	0	0	0	3
Canada	**269**	**2 886**	**5 411**	**6 249**	**2 465**	**1 250**	**634**	**316**	**130**	**191**	**19 801**
Femmes											
T.-N.-L.	4	59	53	47	5	1	0	0	0	4	173
Î.-P.-É.	1	15	11	10	1	2	1	0	0	0	41
N.-É.	7	109	168	111	23	3	3	2	0	10	436
N.-B.	10	115	108	55	8	2	0	0	0	1	299
Qc	282	1 049	1 436	912	127	38	17	9	5	2	3 877
Ont.	78	1 080	1 391	1 079	244	99	42	15	9	4	4 041
Man.	10	101	113	90	18	7	3	0	1	13	356
Sask.	10	88	74	70	12	10	4	1	0	17	286
Alb.	91	406	455	311	47	20	8	5	0	33	1 376
C.-B.	26	427	659	430	86	14	2	5	0	5	1 654
Yn	0	3	12	10	1	0	0	0	0	2	28
T.N.-O.	0	4	10	4	1	0	0	0	0	0	19
Nun.	1	3	1	0	0	0	0	0	0	0	5
Canada	**520**	**3 459**	**4 491**	**3 129**	**573**	**196**	**80**	**37**	**15**	**91**	**12 591**
Total											
T.-N.-L.	16	132	148	129	50	25	8	1	0	34	543
Î.-P.-É.	2	27	36	38	12	5	5	2	0	10	137
N.-É.	9	226	346	298	108	34	25	10	4	24	1 084
N.-B.	14	204	235	183	61	23	11	5	1	3	740
Qc	358	1 596	2 591	2 655	721	345	179	91	32	14	8 582
Ont.	114	2 054	3 287	3 126	1 178	581	312	139	74	7	10 872
Man.	17	226	336	293	72	50	24	13	6	59	1 096
Sask.	19	196	242	223	80	60	25	20	5	52	922
Alb.	194	902	1 088	961	268	139	61	35	14	94	3 756
C.-B.	56	841	1 615	1 461	480	182	63	37	9	14	4 758
Yn	0	8	18	23	6	1	1	0	0	7	64
T.N.-O.	0	8	18	7	2	1	0	0	0	0	36
Nun.	1	4	1	1	1	0	0	0	0	0	8
Canada	**800**	**6 424**	**9 961**	**9 398**	**3 039**	**1 446**	**714**	**353**	**145**	**318**	**32 598**

Remarques

Exclut les résidents et les médecins non autorisés désirant que les renseignements à leur sujet ne soient pas publiés au 31 décembre 2007 (consultez les Notes méthodologiques pour obtenir de plus amples renseignements).

Inclut les médecins en pratique clinique ou non clinique.

Le total comprend les médecins dont le sexe est inconnu.

L'âge des médecins dont la date de naissance est inconnue a été calculé à partir de l'année d'obtention du doctorat en médecine, selon l'hypothèse qu'ils l'ont obtenu à l'âge de 25 ans.

Les médecins agréés par le CMFC ou le CMQ et les omnipraticiens non agréés par un organisme canadien sont classés parmi les médecins de famille.

Les spécialistes non agréés de tout le Canada sont classés parmi les médecins de famille, sauf ceux de Terre-Neuve-et-Labrador, de la Nouvelle-Écosse, du Nouveau-Brunswick, de la Saskatchewan et du Yukon, qui sont classés parmi les spécialistes.

Données au 31 décembre 2007.

Source

Base de données médicales Scott's, Institut canadien d'information sur la santé.

Tableau 1.2 Nombre de médecins spécialistes selon le sexe, le groupe d'âge et la province ou le territoire, Canada, 2007

Sexe / Province/ Territoire	Moins de 30 ans	De 30 à 39 ans	De 40 à 49 ans	De 50 à 59 ans	De 60 à 64 ans	De 65 à 69 ans	De 70 à 74 ans	De 75 à 79 ans	80 ans et plus	Âge inconnu	Total
Hommes											
T.-N.-L.	1	60	105	96	29	16	17	3	1	21	349
Î.-P.-É.	0	6	15	23	5	10	5	0	0	1	65
N.-É.	1	128	221	223	86	56	30	10	3	3	761
N.-B.	0	105	137	112	56	50	13	7	4	2	486
Qc	4	856	1 281	1 385	763	631	391	207	57	3	5 578
Ont.	37	1 376	2 014	2 573	937	729	465	206	67	3	8 407
Man.	2	126	189	221	96	44	31	20	4	3	736
Sask.	0	91	159	145	56	30	26	11	5	16	539
Alb.	9	535	606	704	187	127	66	27	11	3	2 275
C.-B.	2	463	746	923	422	213	108	39	17	0	2 933
Yn	0	0	0	3	1	1	0	0	0	1	6
T.N.-O.	0	1	3	4	1	0	1	0	0	0	10
Nun.	0	0	0	0	0	0	0	0	0	0	0
Canada	**56**	**3 747**	**5 476**	**6 412**	**2 639**	**1 907**	**1 153**	**530**	**169**	56	**22 145**
Femmes											
T.-N.-L.	0	47	45	38	2	3	0	0	0	4	139
Î.-P.-É.	0	3	8	5	0	0	0	0	0	0	16
N.-É.	0	88	91	71	21	4	4	0	0	0	279
N.-B.	0	63	46	26	8	4	3	0	0	0	150
Qc	1	929	910	530	132	59	30	16	12	0	2 619
Ont.	40	832	1 082	927	234	123	45	14	8	0	3 305
Man.	0	75	100	74	18	9	1	1	1	2	281
Sask.	2	56	59	37	12	4	0	0	0	3	173
Alb.	9	348	237	209	25	11	6	2	1	2	850
C.-B.	1	310	328	280	70	23	9	5	2	1	1 029
Yn	0	1	1	0	0	0	0	0	0	0	2
T.N.-O.	0	1	1	1	0	0	0	0	0	0	3
Nun.	0	0	0	1	0	0	0	0	0	0	1
Canada	**53**	**2 753**	**2 908**	**2 199**	**522**	**240**	**98**	**38**	**24**	12	**8 847**
Total											
T.-N.-L.	1	108	156	136	31	20	17	3	1	32	505
Î.-P.-É.	0	9	23	28	5	10	5	0	0	1	81
N.-É.	1	220	315	296	107	60	34	10	3	7	1 053
N.-B.	0	171	186	141	64	55	16	7	4	4	648
Qc	5	1 788	2 191	1 915	895	690	421	223	69	3	8 200
Ont.	78	2 214	3 097	3 500	1 171	852	510	220	75	3	11 720
Man.	2	205	289	295	114	53	32	21	5	5	1 021
Sask.	3	147	220	183	68	34	26	11	5	25	722
Alb.	18	890	845	913	212	138	72	29	12	6	3 135
C.-B.	3	780	1 081	1 204	492	236	117	44	19	1	3 977
Yn	0	1	1	3	1	1	0	0	0	1	8
T.N.-O.	0	2	4	5	1	0	1	0	0	0	13
Nun.	0	0	0	1	0	0	0	0	0	0	1
Canada	**111**	**6 535**	**8 408**	**8 620**	**3 161**	**2 149**	**1 251**	**568**	**193**	**88**	**31 084**

Remarques

Exclut les résidents et les médecins non autorisés désirant que les renseignements à leur sujet ne soient pas publiés au 31 décembre 2007 (consultez les Notes méthodologiques pour obtenir de plus amples renseignements).
Inclut les médecins en pratique clinique ou non clinique.
Le total comprend les médecins dont le sexe est inconnu.
L'âge des médecins dont la date de naissance est inconnue a été calculé à partir de l'année d'obtention du doctorat en médecine, selon l'hypothèse qu'ils l'ont obtenu à l'âge de 25 ans.
Les médecins agréés par le CRMCC ou le CMQ sont classés parmi les médecins spécialistes.
Les spécialistes de Terre-Neuve-et-Labrador, de la Nouvelle-Écosse, du Nouveau-Brunswick, de la Saskatchewan et du Yukon qui ne sont pas agréés par le CRMCC ou le CMQ sont également classés parmi les médecins spécialistes (spécialistes non agréés).
Données au 31 décembre 2007.

Source

Base de données médicales Scott's, Institut canadien d'information sur la santé.

Tableau 2.0 Nombre de médecins selon la spécialité et la province ou le territoire, Canada, 2007

	T.-N.-L.	Î.-P.-É.	N.-É.	N.-B.	Qc	Ont.	Man.	Sask.	Alb.	C.-B.	Yn	T.N.-O.	Nun.	Canada
1.0 Médecins de famille	**543**	**137**	**1 084**	**740**	**8 582**	**10 872**	**1 096**	**922**	**3 756**	**4 758**	**64**	**36**	**8**	**32 598**
2.0 Médecins spécialistes	**364**	**56**	**756**	**422**	**6 018**	**8 705**	**766**	**515**	**2 371**	**2 915**	**4**	**7**	**0**	**22 899**
2.1 Spécialistes cliniques	**334**	**51**	**707**	**392**	**5 614**	**8 194**	**719**	**475**	**2 216**	**2 694**	**4**	**7**	**0**	**21 407**
- Médecine interne	97	13	216	115	1 908	2 712	213	164	744	762	1	2	0	6 947
- Médecine génétique	1	0	2	0	20	16	5	2	10	10	0	0	0	66
- Dermatologie	8	1	15	11	187	175	12	4	42	65	0	0	0	520
- Neurologie	14	2	23	10	227	249	18	13	97	101	0	0	0	754
- Pédiatrie	48	8	83	36	539	871	104	47	262	255	1	3	0	2 257
- Physiatrie et réadaptation	2	1	12	11	77	147	12	8	34	56	0	0	0	360
- Psychiatrie	59	10	137	63	1 042	1 748	148	72	326	625	1	1	0	4 232
- Médecine communautaire	3	0	4	2	186	118	16	11	30	43	0	1	0	414
- Médecine d'urgence	3	1	13	3	120	197	16	1	85	94	0	0	0	533
- Médecine du travail	0	0	0	0	5	21	1	1	12	7	0	0	0	47
- Anesthésiologie	46	6	99	71	607	962	99	78	287	364	1	0	0	2 620
- Médecine nucléaire	4	0	5	4	91	68	9	4	20	20	0	0	0	225
- Radiologie diagnostique	45	8	86	56	531	756	58	60	228	237	0	0	0	2 065
- Radio-oncologie	4	1	12	10	74	154	8	10	39	55	0	0	0	367
2.2 Spécialistes de laboratoire	**30**	**5**	**49**	**30**	**404**	**511**	**47**	**40**	**155**	**221**	**0**	**0**	**0**	**1 492**
- Biochimie médicale	0	0	2	0	51	18	0	2	1	14	0	0	0	88
- Microbiologie médicale	3	1	1	4	151	44	4	4	11	22	0	0	0	245
- Pathologie	27	4	46	26	202	449	43	34	143	185	0	0	0	1 159
3.0 Chirurgiens	**141**	**25**	**297**	**226**	**2 175**	**3 003**	**254**	**206**	**761**	**1 058**	**4**	**6**	**1**	**8 157**
- Chirurgie générale	40	6	70	50	538	659	68	52	168	209	2	1	1	1 864
- Chirurgie cardiaque et thoracique	6	0	15	5	79	124	12	12	31	43	0	0	0	327
- Neurochirurgie	4	0	11	7	69	81	7	11	30	35	0	0	0	255
- Obstétrique et gynécologie	30	7	59	43	414	686	53	43	161	206	2	2	0	1 706
- Ophtalmologie	18	4	50	27	283	380	30	22	102	163	0	1	0	1 080
- Otorhinolaryngologie	12	1	27	17	206	217	16	13	47	77	0	1	0	634
- Chirurgie orthopédique	18	4	32	38	319	447	40	30	129	178	0	1	0	1 236
- Chirurgie plastique	6	1	13	16	116	180	12	10	47	70	0	0	0	471
- Urologie	7	2	20	23	151	229	16	13	46	77	0	0	0	584
4.0 Scientifiques médicaux	**0**	**0**	**0**	**0**	**7**	**12**	**1**	**1**	**3**	**4**	**0**	**0**	**0**	**28**
Total — tous les spécialistes	**505**	**81**	**1 053**	**648**	**8 200**	**11 720**	**1 021**	**722**	**3 135**	**3 977**	**8**	**13**	**1**	**31 084**
Total — tous les médecins	**1 048**	**218**	**2 137**	**1 388**	**16 782**	**22 592**	**2 117**	**1 644**	**6 891**	**8 735**	**72**	**49**	**9**	**63 682**

Remarques

Exclut les résidents et les médecins non autorisés désirant que les renseignements à leur sujet ne soient pas publiés au 31 décembre 2007 (consultez les Notes méthodologiques pour obtenir de plus amples renseignements).
Inclut les médecins en pratique clinique et non clinique.
Les médecins agréés par le CRMCC ou le CMQ sont classés parmi les médecins spécialistes.
Tous les autres médecins sont classés parmi les médecins de famille, y compris les médecins agréés par le CMFC.
Les spécialistes de Terre-Neuve-et-Labrador, de la Nouvelle-Écosse, du Nouveau-Brunswick, de la Saskatchewan et du Yukon qui ne sont pas agréés par le CRMCC ou le CMQ sont également classés parmi les médecins spécialistes (spécialistes non agréés).
Données au 31 décembre 2007.

Source

Base de données médicales Scott's, Institut canadien d'information sur la santé.

Tableau 2.1 Nombre de médecins de sexe masculin selon la spécialité et la province ou le territoire, Canada, 2007

	T.-N.-L.	Î.-P.-É.	N.-É.	N.-B.	Qc	Ont.	Man.	Sask.	Alb.	C.-B.	Yn	T.N.-O.	Nun.	Canada
1.0 Médecins de famille	**355**	**96**	**623**	**430**	**4 674**	**6 797**	**730**	**619**	**2 347**	**3 079**	**32**	**16**	**3**	**19 801**
2.0 Médecins spécialistes	**238**	**44**	**518**	**295**	**3 927**	**5 950**	**530**	**367**	**1 652**	**2 044**	**3**	**4**	**0**	**15 572**
2.1 Spécialistes cliniques	**218**	**41**	**486**	**281**	**3 669**	**5 634**	**503**	**338**	**1 546**	**1 889**	**3**	**4**	**0**	**14 612**
- Médecine interne	67	11	155	85	1 361	2 003	153	127	518	547	1	1	0	5 029
- Médecine génétique	0	0	1	0	15	5	3	1	6	5	0	0	0	36
- Dermatologie	6	1	9	6	96	105	7	2	33	50	0	0	0	315
- Neurologie	10	2	20	8	167	186	14	11	77	78	0	0	0	573
- Pédiatrie	21	5	42	21	258	459	52	28	132	144	1	1	0	1 164
- Physiatrie et réadaptation	2	1	8	8	49	96	9	5	22	44	0	0	0	244
- Psychiatrie	33	7	84	42	629	1 088	101	45	217	388	1	1	0	2 636
- Médecine communautaire	1	0	2	1	109	73	9	9	18	27	0	1	0	250
- Médecine d'urgence	2	1	11	1	100	156	15	1	63	79	0	0	0	429
- Médecine du travail	0	0	0	0	4	14	1	1	10	4	0	0	0	34
- Anesthésiologie	38	5	78	53	413	700	78	51	223	292	0	0	0	1 931
- Médecine nucléaire	2	0	4	3	75	56	5	3	18	16	0	0	0	182
- Radiologie diagnostique	32	7	63	48	350	583	49	48	180	175	0	0	0	1 535
- Radio-oncologie	4	1	9	5	43	110	7	6	29	40	0	0	0	254
2.2 Spécialistes de laboratoire	**20**	**3**	**32**	**14**	**258**	**316**	**27**	**29**	**106**	**155**	**0**	**0**	**0**	**960**
- Biochimie médicale	0	0	2	0	42	14	0	1	0	9	0	0	0	68
- Microbiologie médicale	3	1	1	1	90	29	4	2	7	13	0	0	0	151
- Pathologie	17	2	29	13	126	273	23	26	99	133	0	0	0	741
3.0 Chirurgiens	**111**	**21**	**243**	**191**	**1 644**	**2 445**	**205**	**171**	**620**	**885**	**3**	**6**	**0**	**6 545**
- Chirurgie générale	34	6	56	43	414	558	61	44	144	185	1	1	0	1 547
- Chirurgie cardiaque et thoracique	5	0	14	5	69	111	11	10	28	40	0	0	0	293
- Neurochirurgie	4	0	11	7	59	74	7	11	27	35	0	0	0	235
- Obstétrique et gynécologie	12	3	33	28	235	400	26	24	87	113	2	2	0	965
- Ophtalmologie	16	4	42	23	202	324	24	20	88	134	0	1	0	878
- Otorhinolaryngologie	12	1	25	12	157	191	11	13	42	72	0	1	0	537
- Chirurgie orthopédique	17	4	31	36	285	416	39	28	117	169	0	1	0	1 143
- Chirurgie plastique	5	1	12	14	92	149	12	9	43	64	0	0	0	401
- Urologie	6	2	19	23	131	222	14	12	44	73	0	0	0	546
4.0 Scientifiques médicaux	**0**	**0**	**0**	**0**	**7**	**12**	**1**	**1**	**3**	**4**	**0**	**0**	**0**	**28**
Total — tous les spécialistes	**349**	**65**	**761**	**486**	**5 578**	**8 407**	**736**	**539**	**2 275**	**2 933**	**6**	**10**	**0**	**22 145**
Total — tous les médecins	**704**	**161**	**1 384**	**916**	**10 252**	**15 204**	**1 466**	**1 158**	**4 622**	**6 012**	**38**	**26**	**3**	**41 946**

Remarques

Exclut les résidents et les médecins non autorisés désirant que les renseignements à leur sujet ne soient pas publiés au 31 décembre 2007 (consultez les Notes méthodologiques pour obtenir de plus amples renseignements).

Inclut les médecins en pratique clinique ou non clinique.

Les médecins agréés par le CRMCC ou le CMQ sont classés parmi les médecins spécialistes.

Tous les autres médecins sont classés parmi les médecins de famille, y compris les médecins agréés par le CMFC.

Les spécialistes de Terre-Neuve-et-Labrador, de la Nouvelle-Écosse, du Nouveau-Brunswick, de la Saskatchewan et du Yukon qui ne sont pas agréés par le CRMCC ou le CMQ sont également classés parmi les médecins spécialistes (spécialistes non agréés).

La somme du nombre d'hommes et de femmes ne correspond pas au nombre total de médecins, car certains d'entre eux n'ont pas indiqué leur sexe.

Données au 31 décembre 2007.

Source

Base de données médicales Scott's, Institut canadien d'information sur la santé.

Tableau 2.2 Nombre de médecins de sexe féminin selon la spécialité et la province ou le territoire, Canada, 2007

	T.-N.-L.	Î.-P.-É.	N.-É.	N.-B.	Qc	Ont.	Man.	Sask.	Alb.	C.-B.	Yn	T.N.-O.	Nun.	Canada
1.0 Médecins de famille	**173**	**41**	**436**	**299**	**3 877**	**4 041**	**356**	**286**	**1 376**	**1 654**	**28**	**19**	**5**	**12 591**
2.0 Médecins spécialistes	**114**	**12**	**228**	**116**	**2 088**	**2 747**	**232**	**141**	**712**	**858**	**1**	**3**	**0**	**7 252**
2.1 Spécialistes cliniques	**104**	**10**	**212**	**102**	**1 942**	**2 553**	**213**	**130**	**663**	**794**	**1**	**3**	**0**	**6 727**
- Médecine interne	26	2	58	28	546	705	57	34	222	209	0	1	0	1 888
- Médecine génétique	1	0	1	0	5	11	2	1	4	5	0	0	0	30
- Dermatologie	2	0	6	5	91	70	5	2	9	15	0	0	0	205
- Neurologie	2	0	3	2	60	63	4	2	20	22	0	0	0	178
- Pédiatrie	23	3	40	14	280	411	52	18	130	110	0	2	0	1 083
- Physiatrie et réadaptation	0	0	4	3	28	51	3	3	12	12	0	0	0	116
- Psychiatrie	24	3	52	18	413	660	47	25	109	236	0	0	0	1 587
- Médecine communautaire	2	0	2	1	77	45	7	2	12	16	0	0	0	164
- Médecine d'urgence	1	0	2	2	20	41	1	0	22	15	0	0	0	104
- Médecine du travail	0	0	0	0	1	7	0	0	1	3	0	0	0	12
- Anesthésiologie	8	1	19	16	193	261	21	27	63	72	1	0	0	682
- Médecine nucléaire	2	0	1	1	16	12	4	1	2	4	0	0	0	43
- Radiologie diagnostique	13	1	21	8	181	173	9	12	48	60	0	0	0	526
- Radio-oncologie	0	0	3	4	31	43	1	3	9	15	0	0	0	109
2.2 Spécialistes de laboratoire	**10**	**2**	**16**	**14**	**146**	**194**	**19**	**11**	**49**	**64**	**0**	**0**	**0**	**525**
- Biochimie médicale	0	0	0	0	9	4	0	1	1	5	0	0	0	20
- Microbiologie médicale	0	0	0	3	61	15	0	2	4	9	0	0	0	94
- Pathologie	10	2	16	11	76	175	19	8	44	50	0	0	0	411
3.0 Chirurgiens	**25**	**4**	**51**	**34**	**531**	**558**	**49**	**32**	**138**	**171**	**1**	**0**	**1**	**1 595**
- Chirurgie générale	5	0	13	6	124	101	7	8	24	22	1	0	1	312
- Chirurgie cardiaque et thoracique	1	0	1	0	10	13	1	2	2	3	0	0	0	33
- Neurochirurgie	0	0	0	0	10	7	0	0	2	0	0	0	0	19
- Obstétrique et gynécologie	15	4	24	15	179	286	27	18	74	93	0	0	0	735
- Ophtalmologie	2	0	8	4	81	56	6	1	14	29	0	0	0	201
- Otorhinolaryngologie	0	0	2	5	49	26	5	0	4	5	0	0	0	96
- Chirurgie orthopédique	1	0	1	2	34	31	1	1	12	9	0	0	0	92
- Chirurgie plastique	1	0	1	2	24	31	0	1	4	6	0	0	0	70
- Urologie	0	0	1	0	20	7	2	1	2	4	0	0	0	37
4.0 Scientifiques médicaux	**0**	**0**	**0**	**0**	**0**	**0**	**0**	**0**	**0**	**0**	**0**	**0**	**0**	**0**
Total — tous les spécialistes	**139**	**16**	**279**	**150**	**2 619**	**3 305**	**281**	**173**	**850**	**1 029**	**2**	**3**	**1**	**8 847**
Total — tous les médecins	**312**	**57**	**715**	**449**	**6 496**	**7 346**	**637**	**459**	**2 226**	**2 683**	**30**	**22**	**6**	**21 438**

Remarques

Exclut les résidents et les médecins non autorisés désirant que les renseignements à leur sujet ne soient pas publiés au 31 décembre 2007 (consultez les Notes méthodologiques pour obtenir de plus amples renseignements).

Inclut les médecins en pratique clinique ou non clinique.

Les médecins agréés par le CRMCC ou le CMQ sont classés parmi les médecins spécialistes.

Tous les autres médecins sont classés parmi les médecins de famille, y compris les médecins agréés par le CMFC.

Les spécialistes de Terre-Neuve-et-Labrador, de la Nouvelle-Écosse, du Nouveau-Brunswick, de la Saskatchewan et du Yukon qui ne sont pas agréés par le CRMCC ou le CMQ sont également classés parmi les médecins spécialistes (spécialistes non agréés).

La somme du nombre d'hommes et de femmes ne correspond pas au nombre total de médecins, car certains d'entre eux n'ont pas indiqué leur sexe.

Données au 31 décembre 2007.

Source

Base de données médicales Scott's, Institut canadien d'information sur la santé.

Tableau 2.3 Nombre d'habitants par médecin, selon la spécialité et la province ou le territoire, Canada, 2007

	T.-N.-L.	Î.-P.-É.	N.-É.	N.-B.	Qc	Ont.	Man.	Sask.	Alb.	C.-B.	Yn	T.N.-O.	Nun.	Canada
1.0 Médecins de famille	**936**	**1 015**	**863**	**1 015**	**901**	**1 183**	**1 089**	**1 092**	**931**	**928**	**488**	**1 183**	**3 893**	**1 017**
2.0 Médecins spécialistes	**1 396**	**2 484**	**1 238**	**1 780**	**1 285**	**1 478**	**1 558**	**1 955**	**1 475**	**1 514**	**7 812**	**6 085**	**s.o.**	**1 447**
2.1 Spécialistes cliniques	**1 521**	**2 727**	**1 323**	**1 916**	**1 377**	**1 570**	**1 660**	**2 119**	**1 578**	**1 638**	**7 812**	**6 085**	**s.o.**	**1 548**
- Médecine interne	5 238	10 699	4 331	6 533	4 052	4 743	5 604	6 138	4 701	5 793	31 247	21 297	s.o.	4 771
- Médecine génétique	508 099	s.o.	467 787	0	386 531	803 871	238 713	503 322	349 788	441 397	s.o.	s.o.	s.o.	502 176
- Dermatologie	63 512	139 089	62 372	68 295	41 340	73 497	99 464	251 661	83 283	67 907	s.o.	s.o.	s.o.	63 738
- Neurologie	36 293	69 545	40 677	75 125	34 056	51 654	66 309	77 434	36 061	43 703	s.o.	s.o.	s.o.	43 957
- Pédiatrie	10 585	17 386	11 272	20 868	14 343	14 767	11 477	21 418	13 351	17 310	31 247	14 198	s.o.	14 685
- Physiatrie et réadaptation	254 050	139 089	77 964	68 295	100 398	87 496	99 464	125 831	102 879	78 821	s.o.	s.o.	s.o.	92 066
- Psychiatrie	8 612	13 909	6 829	11 925	7 419	7 358	8 065	13 981	10 730	7 062	31 247	42 594	s.o.	7 832
- Médecine communautaire	169 366	s.o.	233 893	375 625	41 562	108 999	74 598	91 513	116 596	102 651	s.o.	42 594	s.o.	80 057
- Médecine d'urgence	169 366	139 089	71 967	250 417	64 422	65 289	74 598	1 006 644	41 152	46 957	s.o.	s.o.	s.o.	62 183
- Médecine du travail	s.o.	s.o.	0	0	1 546 122	612 473	1 193 566	1 006 644	291 490	630 568	s.o.	s.o.	s.o.	705 183
- Anesthésiologie	11 046	23 182	9 450	10 581	12 736	13 370	12 056	12 906	12 188	12 126	31 247	s.o.	s.o.	12 650
- Médecine nucléaire	127 025	s.o.	187 115	187 813	84 952	189 146	132 618	251 661	174 894	220 699	s.o.	s.o.	s.o.	147 305
- Radiologie diagnostique	11 291	17 386	10 879	13 415	14 559	17 013	20 579	16 777	15 342	18 624	s.o.	s.o.	s.o.	16 050
- Radio-oncologie	127 025	139 089	77 964	75 125	104 468	83 519	149 196	100 664	89 689	80 254	s.o.	s.o.	s.o.	90 310
2.2 Spécialistes de laboratoire	**16 937**	**27 818**	**19 093**	**25 042**	**19 135**	**25 170**	**25 395**	**25 166**	**22 567**	**19 973**	**s.o.**	**s.o.**	**s.o.**	**22 214**
- Biochimie médicale	s.o.	s.o.	467 787	0	151 581	714 552	s.o.	503 322	3 497 881	315 284	s.o.	s.o.	s.o.	376 632
- Microbiologie médicale	169 366	139 089	935 573	187 813	51 196	292 317	298 392	251 661	317 989	200 635	s.o.	s.o.	s.o.	135 280
- Pathologie	18 818	34 772	20 339	28 894	38 270	28 646	27 757	29 607	24 461	23 859	s.o.	s.o.	s.o.	28 597
3.0 Chirurgiens	**3 604**	**5 564**	**3 150**	**3 324**	**3 554**	**4 283**	**4 699**	**4 887**	**4 596**	**4 172**	**7 812**	**7 099**	**31 142**	**4 063**
- Chirurgie générale	12 702	23 182	13 365	15 025	14 369	19 517	17 552	19 359	20 821	21 119	15 624	42 594	31 142	17 781
- Chirurgie cardiaque et thoracique	84 683	s.o.	62 372	150 250	97 856	103 725	99 464	83 887	112 835	102 651	s.o.	s.o.	s.o.	101 357
- Neurochirurgie	127 025	s.o.	85 052	107 321	112 038	158 789	170 509	91 513	116 596	126 114	s.o.	s.o.	s.o.	129 975
- Obstétrique et gynécologie	16 937	19 870	15 857	17 471	18 673	18 749	22 520	23 410	21 726	21 427	15 624	21 297	s.o.	19 428
- Ophtalmologie	28 228	34 772	18 711	27 824	27 317	33 847	39 786	45 757	34 293	27 080	s.o.	42 594	s.o.	30 689
- Otorhinolaryngologie	42 342	139 089	34 651	44 191	37 527	59 272	74 598	77 434	74 423	57 324	s.o.	42 594	s.o.	52 277
- Chirurgie orthopédique	28 228	34 772	29 237	19 770	24 234	28 774	29 839	33 555	27 115	24 798	s.o.	42 594	s.o.	26 815
- Chirurgie plastique	84 683	139 089	71 967	46 953	66 643	71 455	99 464	100 664	74 423	63 057	s.o.	s.o.	s.o.	70 369
- Urologie	72 586	69 545	46 779	32 663	51 196	56 166	74 598	77 434	76 041	57 324	s.o.	s.o.	s.o.	56 753
4.0 Scientifiques médicaux	**s.o.**	**s.o.**	**s.o.**	**s.o.**	**1 104 373**	**1 071 828**	**1 193 566**	**1 006 644**	**1 165 960**	**1 103 493**	**s.o.**	**s.o.**	**s.o.**	**1 183 700**
Total — tous les spécialistes	**1 006**	**1 717**	**888**	**1 159**	**943**	**1 097**	**1 169**	**1 394**	**1 116**	**1 110**	**3 906**	**3 276**	**31 142**	**1 066**
Total — tous les médecins	**485**	**638**	**438**	**541**	**461**	**569**	**564**	**612**	**508**	**505**	**434**	**869**	**3 460**	**520**

Remarques

s.o. : sans objet.

Exclut les résidents et les médecins non autorisés désirant que les renseignements à leur sujet ne soient pas publiés au 31 décembre 2007 (consultez les Notes méthodologiques pour obtenir de plus amples renseignements).

Inclut les médecins en pratique clinique ou non clinique.

Les médecins agréés par le CRMCC ou le CMQ sont classés parmi les médecins spécialistes.

Tous les autres médecins sont classés parmi les médecins de famille, y compris les médecins agréés par le CMFC.

Les spécialistes de Terre-Neuve-et-Labrador, de la Nouvelle-Écosse, du Nouveau-Brunswick, de la Saskatchewan et du Yukon qui ne sont pas agréés par le CRMCC ou le CMQ sont également classés parmi les médecins spécialistes (spécialistes non agréés).

Le ratio du nombre d'habitants par médecin est calculé annuellement au moyen des plus récentes estimations démographiques de Statistique Canada.

Consultez l'annexe A pour obtenir les estimations démographiques de Statistique Canada.

Données au 31 décembre 2007.

Source

Base de données médicales Scott's, Institut canadien d'information sur la santé.

Tableau 2.4 Nombre de médecins par 100 000 habitants, selon la spécialité et la province ou le territoire, Canada, 2007

	T.-N.-L.	Î.-P.-É.	N.-É.	N.-B.	Qc	Ont.	Man.	Sask.	Alb.	C.-B.	Yn	T.N.-O.	Nun.	Canada
1.0 Médecins de famille	**107**	**98**	**116**	**99**	**111**	**85**	**92**	**92**	**107**	**108**	**205**	**85**	**26**	**98**
2.0 Médecins spécialistes	**72**	**40**	**81**	**56**	**78**	**68**	**64**	**51**	**68**	**66**	**13**	**16**	**0**	**69**
2.1 Spécialistes cliniques	**66**	**37**	**76**	**52**	**73**	**64**	**60**	**47**	**63**	**61**	**13**	**16**	**0**	**65**
- Médecine interne	19	9	23	15	25	21	18	16	21	17	3	5	0	21
- Médecine génétique	0	0	0	0	0	0	0	0	0	0	0	0	0	0
- Dermatologie	2	1	2	1	2	1	1	0	1	1	0	0	0	2
- Neurologie	3	1	2	1	3	2	2	1	3	2	0	0	0	2
- Pédiatrie	9	6	9	5	7	7	9	5	7	6	3	7	0	7
- Physiatrie et réadaptation	0	1	1	1	1	1	1	1	1	1	0	0	0	1
- Psychiatrie	12	7	15	8	13	14	12	7	9	14	3	2	0	13
- Médecine communautaire	1	0	0	0	2	1	1	1	1	1	0	2	0	1
- Médecine d'urgence	1	1	1	0	2	2	1	0	2	2	0	0	0	2
- Médecine du travail	0	0	0	0	0	0	0	0	0	0	0	0	0	0
- Anesthésiologie	9	4	11	9	8	7	8	8	8	8	3	0	0	8
- Médecine nucléaire	1	0	1	1	1	1	1	0	1	0	0	0	0	1
- Radiologie diagnostique	9	6	9	7	7	6	5	6	7	5	0	0	0	6
- Radio-oncologie	1	1	1	1	1	1	1	1	1	1	0	0	0	1
2.2 Spécialistes de laboratoire	**6**	**4**	**5**	**4**	**5**	**4**	**4**	**4**	**4**	**5**	**0**	**0**	**0**	**5**
- Biochimie médicale	0	0	0	0	1	0	0	0	0	0	0	0	0	0
- Microbiologie médicale	1	1	0	1	2	0	0	0	0	0	0	0	0	1
- Pathologie	5	3	5	3	3	3	4	3	4	4	0	0	0	3
3.0 Chirurgiens	**28**	**18**	**32**	**30**	**28**	**23**	**21**	**20**	**22**	**24**	**13**	**14**	**3**	**25**
- Chirurgie générale	8	4	7	7	7	5	6	5	5	5	6	2	3	6
- Chirurgie cardiaque et thoracique	1	0	2	1	1	1	1	1	1	1	0	0	0	1
- Neurochirurgie	1	0	1	1	1	1	1	1	1	1	0	0	0	1
- Obstétrique et gynécologie	6	5	6	6	5	5	4	4	5	5	6	5	0	5
- Ophtalmologie	4	3	5	4	4	3	3	2	3	4	0	2	0	3
- Otorhinolaryngologie	2	1	3	2	3	2	1	1	1	2	0	2	0	2
- Chirurgie orthopédique	4	3	3	5	4	3	3	3	4	4	0	2	0	4
- Chirurgie plastique	1	1	1	2	2	1	1	1	1	2	0	0	0	1
- Urologie	1	1	2	3	2	2	1	1	1	2	0	0	0	2
4.0 Scientifiques médicaux	**0**	**0**	**0**	**0**	**0**	**0**	**0**	**0**	**0**	**0**	**0**	**0**	**0**	**0**
Total — tous les spécialistes	**99**	**58**	**113**	**86**	**106**	**91**	**86**	**72**	**90**	**90**	**26**	**31**	**3**	**94**
Total — tous les médecins	**206**	**157**	**228**	**185**	**217**	**176**	**177**	**163**	**197**	**198**	**230**	**115**	**29**	**192**

Remarques

Exclut les résidents et les médecins non autorisés désirant que les renseignements à leur sujet ne soient pas publiés au 31 décembre 2007 (consultez les Notes méthodologiques pour obtenir de plus amples renseignements).

Les médecins agréés par le CRMCC ou le CMQ sont classés parmi les médecins spécialistes.

Tous les autres médecins sont classés parmi les médecins de famille, y compris les médecins agréés par le CMFC.

Les spécialistes de Terre-Neuve-et-Labrador, de la Nouvelle-Écosse, du Nouveau-Brunswick, de la Saskatchewan et du Yukon qui ne sont pas agréés par le CRMCC ou le CMQ sont également classés parmi les médecins spécialistes (spécialistes non agréés).

Le ratio du nombre de médecins par habitant est calculé annuellement au moyen des plus récentes estimations démographiques de Statistique Canada.

Consultez l'annexe A pour obtenir les estimations démographiques de Statistique Canada.

Données au 31 décembre 2007.

Source

Base de données médicales Scott's, Institut canadien d'information sur la santé.

Tableau 3.0 Nombre de médecins selon la spécialité et le nombre d'années depuis l'obtention du doctorat en médecine, Canada, 2007

	Moins de 6 ans	De 6 à 10 ans	De 11 à 15 ans	De 16 à 20 ans	De 21 à 25 ans	De 26 à 30 ans	De 31 à 35 ans	36 ans et plus	Inconnu	Total
1.0 Médecins de famille	**1 889**	**3 322**	**4 049**	**5 012**	**4 858**	**4 534**	**3 852**	**4 334**	**748**	**32 598**
2.0 Médecins spécialistes	**398**	**2 623**	**3 088**	**2 776**	**3 324**	**3 366**	**2 718**	**4 530**	**76**	**22 899**
2.1 Spécialistes cliniques	**389**	**2 527**	**2 918**	**2 614**	**3 061**	**3 101**	**2 524**	**4 209**	**64**	**21 407**
- Médecine interne	157	908	1 067	888	891	948	795	1 268	25	6 947
- Médecine génétique	4	8	11	5	9	9	10	10	0	66
- Dermatologie	5	44	51	66	72	84	74	124	0	520
- Neurologie	7	77	113	84	90	126	77	179	1	754
- Pédiatrie	71	241	290	282	312	298	288	466	9	2 257
- Physiatrie et réadaptation	7	40	59	47	53	51	40	63	0	360
- Psychiatrie	42	417	463	447	711	574	534	1 030	14	4 232
- Médecine communautaire	1	37	41	53	53	85	73	71	0	414
- Médecine d'urgence	19	101	80	74	79	94	57	28	1	533
- Médecine du travail	1	5	5	3	3	13	12	5	0	47
- Anesthésiologie	39	350	358	332	409	435	283	406	8	2 620
- Médecine nucléaire	1	23	24	35	40	41	20	41	0	225
- Radiologie diagnostique	28	237	280	248	282	279	232	476	3	2 065
- Radio-oncologie	7	39	76	50	57	64	29	42	3	367
2.2 Spécialistes de laboratoire	**9**	**96**	**170**	**162**	**263**	**265**	**194**	**321**	**12**	**1 492**
- Biochimie médicale	0	7	6	8	9	25	8	25	0	88
- Microbiologie médicale	1	20	27	23	50	37	40	47	0	245
- Pathologie	8	69	137	131	204	203	146	249	12	1 159
3.0 Chirurgiens	**77**	**981**	**1 141**	**1 025**	**1 130**	**1 024**	**882**	**1 871**	**26**	**8 157**
- Chirurgie générale	20	234	267	225	241	199	197	471	10	1 864
- Chirurgie cardiaque et thoracique	1	28	53	46	43	53	35	68	0	327
- Neurochirurgie	1	32	46	34	40	23	26	52	1	255
- Obstétrique et gynécologie	16	207	258	216	241	225	205	333	5	1 706
- Ophtalmologie	9	96	104	154	157	158	124	276	2	1 080
- Otorhinolaryngologie	6	94	82	66	91	63	54	174	4	634
- Chirurgie orthopédique	15	154	183	158	174	150	122	278	2	1 236
- Chirurgie plastique	1	59	58	56	61	85	56	95	0	471
- Urologie	8	77	90	70	82	68	63	124	2	584
4.0 Scientifiques médicaux	**0**	**0**	**0**	**0**	**0**	**3**	**5**	**20**	**0**	**28**
Total — tous les spécialistes	**475**	**3 604**	**4 229**	**3 801**	**4 454**	**4 393**	**3 605**	**6 421**	**102**	**31 084**
Total — tous les médecins	**2 364**	**6 926**	**8 278**	**8 813**	**9 312**	**8 927**	**7 457**	**10 755**	**850**	**63 682**

Remarques

Exclut les résidents et les médecins non autorisés désirant que les renseignements à leur sujet ne soient pas publiés au 31 décembre 2007 (consultez les Notes méthodologiques pour obtenir de plus amples renseignements).
Inclut les médecins en pratique clinique ou non clinique.
Les médecins agréés par le CRMCC ou le CMQ sont classés parmi les médecins spécialistes.
Tous les autres médecins sont classés parmi les médecins de famille, y compris les médecins agréés par le CMFC.
Les spécialistes de Terre-Neuve-et-Labrador, de la Nouvelle-Écosse, du Nouveau-Brunswick, de la Saskatchewan et du Yukon qui ne sont pas agréés par le CRMCC ou le CMQ sont également classés parmi les médecins spécialistes (spécialistes non agréés).
Données au 31 décembre 2007.

Source

Base de données médicales Scott's, Institut canadien d'information sur la santé.

Tableau 3.1 Nombre de médecins selon la spécialité et le nombre d'années depuis l'obtention du doctorat en médecine, Terre-Neuve-et-Labrador, 2007

	Moins de 6 ans	De 6 à 10 ans	De 11 à 15 ans	De 16 à 20 ans	De 21 à 25 ans	De 26 à 30 ans	De 31 à 35 ans	36 ans et plus	Inconnu	Total
1.0 Médecins de famille	**43**	**66**	**54**	**71**	**65**	**62**	**63**	**53**	**66**	**543**
2.0 Médecins spécialistes	**8**	**41**	**52**	**49**	**49**	**59**	**43**	**36**	**27**	**364**
2.1 Spécialistes cliniques	**8**	**40**	**50**	**48**	**40**	**54**	**39**	**35**	**20**	**334**
- Médecine interne	0	10	20	8	14	15	10	11	9	97
- Médecine génétique	0	0	1	0	0	0	0	0	0	1
- Dermatologie	1	1	2	2	1	0	0	1	0	8
- Neurologie	0	1	0	5	1	3	1	3	0	14
- Pédiatrie	3	4	7	7	3	9	4	6	5	48
- Physiatrie et réadaptation	0	0	1	0	0	0	0	1	0	2
- Psychiatrie	3	8	7	11	8	7	9	3	3	59
- Médecine communautaire	0	0	0	1	0	0	2	0	0	3
- Médecine d'urgence	0	0	1	0	1	0	0	0	1	3
- Médecine du travail	0	0	0	0	0	0	0	0	0	0
- Anesthésiologie	0	4	5	10	4	13	6	3	1	46
- Médecine nucléaire	0	2	0	0	1	1	0	0	0	4
- Radiologie diagnostique	1	9	4	4	7	6	7	6	1	45
- Radio-oncologie	0	1	2	0	0	0	0	1	0	4
2.2 Spécialistes de laboratoire	**0**	**1**	**2**	**1**	**9**	**5**	**4**	**1**	**7**	**30**
- Biochimie médicale	0	0	0	0	0	0	0	0	0	0
- Microbiologie médicale	0	0	0	0	2	0	0	1	0	3
- Pathologie	0	1	2	1	7	5	4	0	7	27
3.0 Chirurgiens	**1**	**16**	**21**	**18**	**31**	**11**	**14**	**22**	**7**	**141**
- Chirurgie générale	0	3	7	3	8	4	6	7	2	40
- Chirurgie cardiaque et thoracique	0	0	1	0	1	0	2	2	0	6
- Neurochirurgie	0	1	0	0	2	0	0	1	0	4
- Obstétrique et gynécologie	0	4	3	5	8	3	3	2	2	30
- Ophtalmologie	1	2	2	2	3	1	1	6	0	18
- Otorhinolaryngologie	0	2	1	2	1	2	0	3	1	12
- Chirurgie orthopédique	0	3	4	2	6	0	1	0	2	18
- Chirurgie plastique	0	1	2	1	0	1	0	1	0	6
- Urologie	0	0	1	3	2	0	1	0	0	7
4.0 Scientifiques médicaux	**0**	**0**	**0**	**0**	**0**	**0**	**0**	**0**	**0**	**0**
Total — tous les spécialistes	**9**	**57**	**73**	**67**	**80**	**70**	**57**	**58**	**34**	**505**
Total — tous les médecins	**52**	**123**	**127**	**138**	**145**	**132**	**120**	**111**	**100**	**1 048**

Remarques

Exclut les résidents et les médecins non autorisés désirant que les renseignements à leur sujet ne soient pas publiés au 31 décembre 2007 (consultez les Notes méthodologiques pour obtenir de plus amples renseignements).
Inclut les médecins en pratique clinique ou non clinique.
Les médecins agréés par le CRMCC ou le CMQ sont classés parmi les médecins spécialistes.
Tous les autres médecins sont classés parmi les médecins de famille, y compris les médecins agréés par le CMFC.
Les spécialistes de Terre-Neuve-et-Labrador, de la Nouvelle-Écosse, du Nouveau-Brunswick, de la Saskatchewan et du Yukon qui ne sont pas agréés par le CRMCC ou le CMQ sont également classés parmi les médecins spécialistes (spécialistes non agréés).
Données au 31 décembre 2007.

Source

Base de données médicales Scott's, Institut canadien d'information sur la santé.

Tableau 3.2 Nombre de médecins selon la spécialité et le nombre d'années depuis l'obtention du doctorat en médecine, Île-du-Prince-Édouard, 2007

	Moins de 6 ans	De 6 à 10 ans	De 11 à 15 ans	De 16 à 20 ans	De 21 à 25 ans	De 26 à 30 ans	De 31 à 35 ans	36 ans et plus	Inconnu	Total
1.0 Médecins de famille	**8**	**14**	**15**	**20**	**19**	**13**	**18**	**16**	**14**	**137**
2.0 Médecins spécialistes	**0**	**3**	**4**	**10**	**12**	**6**	**8**	**12**	**1**	**56**
2.1 Spécialistes cliniques	**0**	**3**	**4**	**9**	**10**	**6**	**8**	**10**	**1**	**51**
- Médecine interne	0	0	0	2	4	0	5	2	0	13
- Médecine génétique	0	0	0	0	0	0	0	0	0	0
- Dermatologie	0	0	0	0	0	0	0	1	0	1
- Neurologie	0	0	0	0	0	0	1	1	0	2
- Pédiatrie	0	0	1	1	4	0	1	1	0	8
- Physiatrie et réadaptation	0	0	0	0	0	1	0	0	0	1
- Psychiatrie	0	1	1	3	1	2	1	1	0	10
- Médecine communautaire	0	0	0	0	0	0	0	0	0	0
- Médecine d'urgence	0	0	0	0	0	0	0	1	0	1
- Médecine du travail	0	0	0	0	0	0	0	0	0	0
- Anesthésiologie	0	0	2	2	0	1	0	1	0	6
- Médecine nucléaire	0	0	0	0	0	0	0	0	0	0
- Radiologie diagnostique	0	2	0	1	1	1	0	2	1	8
- Radio-oncologie	0	0	0	0	0	1	0	0	0	1
2.2 Spécialistes de laboratoire	**0**	**0**	**0**	**1**	**2**	**0**	**0**	**2**	**0**	**5**
- Biochimie médicale	0	0	0	0	0	0	0	0	0	0
- Microbiologie médicale	0	0	0	0	0	0	0	1	0	1
- Pathologie	0	0	0	1	2	0	0	1	0	4
3.0 Chirurgiens	**0**	**4**	**1**	**4**	**1**	**10**	**1**	**4**	**0**	**25**
- Chirurgie générale	0	1	0	0	0	2	0	3	0	6
- Chirurgie cardiaque et thoracique	0	0	0	0	0	0	0	0	0	0
- Neurochirurgie	0	0	0	0	0	0	0	0	0	0
- Obstétrique et gynécologie	0	2	0	1	0	3	0	1	0	7
- Ophtalmologie	0	0	0	1	1	2	0	0	0	4
- Otorhinolaryngologie	0	0	1	0	0	0	0	0	0	1
- Chirurgie orthopédique	0	1	0	1	0	1	1	0	0	4
- Chirurgie plastique	0	0	0	0	0	1	0	0	0	1
- Urologie	0	0	0	1	0	1	0	0	0	2
4.0 Scientifiques médicaux	**0**	**0**	**0**	**0**	**0**	**0**	**0**	**0**	**0**	**0**
Total — tous les spécialistes	**0**	**7**	**5**	**14**	**13**	**16**	**9**	**16**	**1**	**81**
Total — tous les médecins	**8**	**21**	**20**	**34**	**32**	**29**	**27**	**32**	**15**	**218**

Remarques
Exclut les résidents et les médecins non autorisés désirant que les renseignements à leur sujet ne soient pas publiés au 31 décembre 2007 (consultez les Notes méthodologiques pour obtenir de plus amples renseignements).
Inclut les médecins en pratique clinique ou non clinique.
Les médecins agréés par le CRMCC ou le CMQ sont classés parmi les médecins spécialistes.
Tous les autres médecins sont classés parmi les médecins de famille, y compris les médecins agréés par le CMFC.
Données au 31 décembre 2007.

Source
Base de données médicales Scott's, Institut canadien d'information sur la santé.

Tableau 3.3 Nombre de médecins selon la spécialité et le nombre d'années depuis l'obtention du doctorat en médecine, Nouvelle-Écosse, 2007

	Moins de 6 ans	De 6 à 10 ans	De 11 à 15 ans	De 16 à 20 ans	De 21 à 25 ans	De 26 à 30 ans	De 31 à 35 ans	36 ans et plus	Inconnu	Total
1.0 Médecins de famille	**47**	**112**	**141**	**175**	**177**	**146**	**126**	**114**	**46**	**1 084**
2.0 Médecins spécialistes	**13**	**88**	**101**	**112**	**126**	**110**	**78**	**123**	**5**	**756**
2.1 Spécialistes cliniques	**13**	**80**	**96**	**101**	**118**	**104**	**76**	**114**	**5**	**707**
- Médecine interne	5	23	34	29	45	31	17	31	1	216
- Médecine génétique	1	0	0	0	0	1	0	0	0	2
- Dermatologie	0	1	2	2	2	4	2	2	0	15
- Neurologie	0	1	1	4	1	10	1	5	0	23
- Pédiatrie	3	10	6	8	14	11	14	17	0	83
- Physiatrie et réadaptation	0	1	2	2	1	3	1	2	0	12
- Psychiatrie	2	19	16	16	27	15	14	27	1	137
- Médecine communautaire	0	1	0	1	1	1	0	0	0	4
- Médecine d'urgence	0	2	3	2	4	1	1	0	0	13
- Médecine du travail	0	0	0	0	0	0	0	0	0	0
- Anesthésiologie	2	9	12	19	10	18	11	16	2	99
- Médecine nucléaire	0	0	2	1	1	1	0	0	0	5
- Radiologie diagnostique	0	13	17	12	10	7	13	14	0	86
- Radio-oncologie	0	0	1	5	2	1	2	0	1	12
2.2 Spécialistes de laboratoire	**0**	**8**	**5**	**11**	**8**	**6**	**2**	**9**	**0**	**49**
- Biochimie médicale	0	0	0	0	0	2	0	0	0	2
- Microbiologie médicale	0	0	0	0	0	1	0	0	0	1
- Pathologie	0	8	5	11	8	3	2	9	0	46
3.0 Chirurgiens	**2**	**32**	**47**	**34**	**50**	**35**	**40**	**54**	**3**	**297**
- Chirurgie générale	1	9	14	4	13	5	9	13	2	70
- Chirurgie cardiaque et thoracique	0	1	3	2	2	3	3	1	0	15
- Neurochirurgie	0	1	3	3	1	0	0	3	0	11
- Obstétrique et gynécologie	1	6	11	9	7	8	10	6	1	59
- Ophtalmologie	0	3	2	8	7	6	8	16	0	50
- Otorhinolaryngologie	0	5	4	1	6	3	0	8	0	27
- Chirurgie orthopédique	0	3	5	4	6	4	6	4	0	32
- Chirurgie plastique	0	1	3	0	3	2	3	1	0	13
- Urologie	0	3	2	3	5	4	1	2	0	20
4.0 Scientifiques médicaux	**0**	**0**	**0**	**0**	**0**	**0**	**0**	**0**	**0**	**0**
Total — tous les spécialistes	**15**	**120**	**148**	**146**	**176**	**145**	**118**	**177**	**8**	**1 053**
Total — tous les médecins	**62**	**232**	**289**	**321**	**353**	**291**	**244**	**291**	**54**	**2 137**

Remarques
Exclut les résidents et les médecins non autorisés désirant que les renseignements à leur sujet ne soient pas publiés au 31 décembre 2007 (consultez les Notes méthodologiques pour obtenir de plus amples renseignements).
Inclut les médecins en pratique clinique ou non clinique.
Les médecins agréés par le CRMCC ou le CMQ sont classés parmi les médecins spécialistes.
Tous les autres médecins sont classés parmi les médecins de famille, y compris les médecins agréés par le CMFC.
Les spécialistes de Terre-Neuve-et-Labrador, de la Nouvelle-Écosse, du Nouveau-Brunswick, de la Saskatchewan et du Yukon qui ne sont pas agréés par le CRMCC ou le CMQ sont également classés parmi les médecins spécialistes (spécialistes non agréés).
Données au 31 décembre 2007.

Source
Base de données médicales Scott's, Institut canadien d'information sur la santé.

Tableau 3.4 Nombre de médecins selon la spécialité et le nombre d'années depuis l'obtention du doctorat en médecine, Nouveau-Brunswick, 2007

	Moins de 6 ans	De 6 à 10 ans	De 11 à 15 ans	De 16 à 20 ans	De 21 à 25 ans	De 26 à 30 ans	De 31 à 35 ans	36 ans et plus	Inconnu	Total
1.0 Médecins de famille	**48**	**99**	**106**	**119**	**120**	**86**	**75**	**69**	**18**	**740**
2.0 Médecins spécialistes	**2**	**50**	**80**	**60**	**58**	**54**	**44**	**70**	**4**	**422**
2.1 Spécialistes cliniques	**2**	**49**	**74**	**54**	**54**	**49**	**43**	**63**	**4**	**392**
- Médecine interne	0	16	28	15	15	12	10	18	1	115
- Médecine génétique	0	0	0	0	0	0	0	0	0	0
- Dermatologie	0	2	1	2	3	2	1	0	0	11
- Neurologie	0	1	1	0	4	2	2	0	0	10
- Pédiatrie	0	2	9	5	3	5	5	6	1	36
- Physiatrie et réadaptation	1	2	2	2	1	1	0	2	0	11
- Psychiatrie	1	6	9	7	9	11	5	15	0	63
- Médecine communautaire	0	1	0	0	0	0	1	0	0	2
- Médecine d'urgence	0	0	1	0	0	1	1	0	0	3
- Médecine du travail	0	0	0	0	0	0	0	0	0	0
- Anesthésiologie	0	9	14	11	9	9	7	10	2	71
- Médecine nucléaire	0	1	0	1	1	0	0	1	0	4
- Radiologie diagnostique	0	9	6	10	7	5	9	10	0	56
- Radio-oncologie	0	0	3	1	2	1	2	1	0	10
2.2 Spécialistes de laboratoire	**0**	**1**	**6**	**6**	**4**	**5**	**1**	**7**	**0**	**30**
- Biochimie médicale	0	0	0	0	0	0	0	0	0	0
- Microbiologie médicale	0	1	0	0	1	2	0	0	0	4
- Pathologie	0	0	6	6	3	3	1	7	0	26
3.0 Chirurgiens	**1**	**34**	**45**	**27**	**28**	**19**	**23**	**48**	**1**	**226**
- Chirurgie générale	0	6	10	6	8	2	6	12	0	50
- Chirurgie cardiaque et thoracique	0	0	0	0	1	1	2	1	0	5
- Neurochirurgie	0	1	2	0	1	0	1	2	0	7
- Obstétrique et gynécologie	1	7	10	2	4	6	3	10	0	43
- Ophtalmologie	0	3	6	4	2	2	5	5	0	27
- Otorhinolaryngologie	0	2	6	0	5	1	0	3	0	17
- Chirurgie orthopédique	0	5	7	11	3	2	3	7	0	38
- Chirurgie plastique	0	3	0	3	2	4	1	3	0	16
- Urologie	0	7	4	1	2	1	2	5	1	23
4.0 Scientifiques médicaux	**0**	**0**	**0**	**0**	**0**	**0**	**0**	**0**	**0**	**0**
Total — tous les spécialistes	**3**	**84**	**125**	**87**	**86**	**73**	**67**	**118**	**5**	**648**
Total — tous les médecins	**51**	**183**	**231**	**206**	**206**	**159**	**142**	**187**	**23**	**1 388**

Remarques

Exclut les résidents et les médecins non autorisés désirant que les renseignements à leur sujet ne soient pas publiés au 31 décembre 2007 (consultez les Notes méthodologiques pour obtenir de plus amples renseignements).
Inclut les médecins en pratique clinique ou non clinique.
Les médecins agréés par le CRMCC ou le CMQ sont classés parmi les médecins spécialistes.
Tous les autres médecins sont classés parmi les médecins de famille, y compris les médecins agréés par le CMFC.
Les spécialistes de Terre-Neuve-et-Labrador, de la Nouvelle-Écosse, du Nouveau-Brunswick, de la Saskatchewan et du Yukon qui ne sont pas agréés par le CRMCC ou le CMQ sont également classés parmi les médecins spécialistes (spécialistes non agréés).
Données au 31 décembre 2007.

Source

Base de données médicales Scott's, Institut canadien d'information sur la santé.

Tableau 3.5 Nombre de médecins selon la spécialité et le nombre d'années depuis l'obtention du doctorat en médecine, Québec, 2007

	Moins de 6 ans	De 6 à 10 ans	De 11 à 15 ans	De 16 à 20 ans	De 21 à 25 ans	De 26 à 30 ans	De 31 à 35 ans	36 ans et plus	Inconnu	Total
1.0 Médecins de famille	**553**	**870**	**1 008**	**1 175**	**1 312**	**1 375**	**1 189**	**1 050**	**50**	**8 582**
2.0 Médecins spécialistes	**54**	**675**	**794**	**729**	**824**	**779**	**703**	**1 457**	**3**	**6 018**
2.1 Spécialistes cliniques	**52**	**646**	**740**	**687**	**761**	**715**	**657**	**1 353**	**3**	**5 614**
- Médecine interne	19	222	262	239	234	251	249	429	3	1 908
- Médecine génétique	1	1	1	2	2	3	2	8	0	20
- Dermatologie	0	12	19	30	20	25	35	46	0	187
- Neurologie	3	21	31	27	26	30	18	71	0	227
- Pédiatrie	4	44	71	79	74	61	71	135	0	539
- Physiatrie et réadaptation	0	7	9	10	9	11	10	21	0	77
- Psychiatrie	7	113	135	113	168	111	104	291	0	1 042
- Médecine communautaire	0	14	16	16	12	41	35	52	0	186
- Médecine d'urgence	2	19	12	26	25	23	8	5	0	120
- Médecine du travail	0	0	0	0	1	0	3	1	0	5
- Anesthésiologie	6	105	93	58	91	90	58	106	0	607
- Médecine nucléaire	1	9	8	16	19	15	7	16	0	91
- Radiologie diagnostique	7	63	67	66	71	46	52	159	0	531
- Radio-oncologie	2	16	16	5	9	8	5	13	0	74
2.2 Spécialistes de laboratoire	**2**	**29**	**54**	**42**	**63**	**64**	**46**	**104**	**0**	**404**
- Biochimie médicale	0	5	4	6	7	13	2	14	0	51
- Microbiologie médicale	1	9	18	17	28	23	24	31	0	151
- Pathologie	1	15	32	19	28	28	20	59	0	202
3.0 Chirurgiens	**12**	**260**	**282**	**252**	**261**	**243**	**249**	**615**	**1**	**2 175**
- Chirurgie générale	0	75	79	68	58	37	58	163	0	538
- Chirurgie cardiaque et thoracique	0	4	14	10	7	7	11	26	0	79
- Neurochirurgie	1	14	6	11	7	9	8	13	0	69
- Obstétrique et gynécologie	1	48	53	43	48	53	57	111	0	414
- Ophtalmologie	2	26	23	47	35	35	39	76	0	283
- Otorhinolaryngologie	2	29	22	24	24	20	17	67	1	206
- Chirurgie orthopédique	5	36	47	27	47	43	28	86	0	319
- Chirurgie plastique	0	12	9	8	14	24	13	36	0	116
- Urologie	1	16	29	14	21	15	18	37	0	151
4.0 Scientifiques médicaux	**0**	**0**	0	**0**	**0**	**0**	**1**	**6**	**0**	**7**
Total — tous les spécialistes	**66**	**935**	**1 076**	**981**	**1 085**	**1 022**	**953**	**2 078**	**4**	**8 200**
Total — tous les médecins	**619**	**1 805**	**2 084**	**2 156**	**2 397**	**2 397**	**2 142**	**3 128**	**54**	**16 782**

Remarques
Exclut les résidents et les médecins non autorisés désirant que les renseignements à leur sujet ne soient pas publiés au 31 décembre 2007 (consultez les Notes méthodologiques pour obtenir de plus amples renseignements).
Inclut les médecins en pratique clinique ou non clinique.
Les médecins agréés par le CRMCC ou le CMQ sont classés parmi les médecins spécialistes.
Tous les autres médecins sont classés parmi les médecins de famille, y compris les médecins agréés par le CMFC.
Données au 31 décembre 2007.

Source
Base de données médicales Scott's, Institut canadien d'information sur la santé.

Tableau 3.6 Nombre de médecins selon la spécialité et le nombre d'années depuis l'obtention du doctorat en médecine, Ontario, 2007

	Moins de 6 ans	De 6 à 10 ans	De 11 à 15 ans	De 16 à 20 ans	De 21 à 25 ans	De 26 à 30 ans	De 31 à 35 ans	36 ans et plus	Inconnu	Total
1.0 Médecins de famille	**543**	**1 051**	**1 346**	**1 726**	**1 638**	**1 490**	**1 218**	**1 787**	**73**	**10 872**
2.0 Médecins spécialistes	**196**	**876**	**1 148**	**1 026**	**1 242**	**1 343**	**1 069**	**1 802**	**3**	**8 705**
2.1 Spécialistes cliniques	**192**	**850**	**1 099**	**975**	**1 154**	**1 246**	**993**	**1 682**	**3**	**8 194**
- Médecine interne	84	345	420	355	343	390	287	487	1	2 712
- Médecine génétique	1	2	3	1	3	2	4	0	0	16
- Dermatologie	2	16	15	15	30	31	21	45	0	175
- Neurologie	1	22	37	28	34	37	32	58	0	249
- Pédiatrie	33	86	121	100	120	111	113	187	0	871
- Physiatrie et réadaptation	5	17	24	19	24	19	17	22	0	147
- Psychiatrie	17	130	155	169	271	271	267	467	1	1 748
- Médecine communautaire	1	11	16	13	22	23	22	10	0	118
- Médecine d'urgence	11	38	32	30	21	36	19	10	0	197
- Médecine du travail	1	3	2	0	1	9	5	0	0	21
- Anesthésiologie	20	101	131	123	149	154	104	179	1	962
- Médecine nucléaire	0	4	10	7	12	12	5	18	0	68
- Radiologie diagnostique	13	66	103	92	99	116	83	184	0	756
- Radio-oncologie	3	9	30	23	25	35	14	15	0	154
2.2 Spécialistes de laboratoire	**4**	**26**	**49**	**51**	**88**	**97**	**76**	**120**	**0**	**511**
- Biochimie médicale	0	0	2	1	1	3	4	7	0	18
- Microbiologie médicale	0	2	4	5	11	6	8	8	0	44
- Pathologie	4	24	43	45	76	88	64	105	0	449
3.0 Chirurgiens	**41**	**319**	**436**	**396**	**417**	**411**	**310**	**671**	**2**	**3 003**
- Chirurgie générale	14	75	89	82	79	87	64	169	0	659
- Chirurgie cardiaque et thoracique	1	15	17	16	23	24	10	18	0	124
- Neurochirurgie	0	5	18	11	14	7	9	17	0	81
- Obstétrique et gynécologie	8	70	102	93	109	92	83	129	0	686
- Ophtalmologie	3	29	45	51	55	58	39	99	1	380
- Otorhinolaryngologie	3	30	31	22	27	20	23	61	0	217
- Chirurgie orthopédique	7	51	70	68	55	56	41	99	0	447
- Chirurgie plastique	1	19	26	26	25	35	19	29	0	180
- Urologie	4	25	38	27	30	32	22	50	1	229
4.0 Scientifiques médicaux	**0**	**0**	**0**	**0**	**0**	**2**	**2**	**8**	**0**	**12**
Total — tous les spécialistes	**237**	**1 195**	**1 584**	**1 422**	**1 659**	**1 756**	**1 381**	**2 481**	**5**	**11 720**
Total — tous les médecins	**780**	**2 246**	**2 930**	**3 148**	**3 297**	**3 246**	**2 599**	**4 268**	**78**	**22 592**

Remarques

Exclut les résidents et les médecins non autorisés désirant que les renseignements à leur sujet ne soient pas publiés au 31 décembre 2007 (consultez les Notes méthodologiques pour obtenir de plus amples renseignements).
Inclut les médecins en pratique clinique ou non clinique.
Les médecins agréés par le CRMCC ou le CMQ sont classés parmi les médecins spécialistes.
Tous les autres médecins sont classés parmi les médecins de famille, y compris les médecins agréés par le CMFC.
Données au 31 décembre 2007.

Source

Base de données médicales Scott's, Institut canadien d'information sur la santé.

Tableau 3.7 Nombre de médecins selon la spécialité et le nombre d'années depuis l'obtention du doctorat en médecine, Manitoba, 2007

	Moins de 6 ans	De 6 à 10 ans	De 11 à 15 ans	De 16 à 20 ans	De 21 à 25 ans	De 26 à 30 ans	De 31 à 35 ans	36 ans et plus	Inconnu	Total
1.0 Médecins de famille	**44**	**101**	**138**	**156**	**166**	**141**	**89**	**135**	**126**	**1 096**
2.0 Médecins spécialistes	**9**	**94**	**95**	**94**	**126**	**115**	**97**	**131**	**5**	**766**
2.1 Spécialistes cliniques	**9**	**90**	**84**	**91**	**115**	**111**	**94**	**121**	**4**	**719**
- Médecine interne	3	35	34	28	24	28	24	36	1	213
- Médecine génétique	0	0	0	1	1	1	2	0	0	5
- Dermatologie	0	2	3	1	1	2	3	0	0	12
- Neurologie	0	1	3	0	1	7	1	5	0	18
- Pédiatrie	3	12	7	17	10	13	16	25	1	104
- Physiatrie et réadaptation	0	0	2	3	2	0	2	3	0	12
- Psychiatrie	1	15	17	15	36	20	21	21	2	148
- Médecine communautaire	0	2	1	3	4	3	1	2	0	16
- Médecine d'urgence	1	3	3	1	0	3	5	0	0	16
- Médecine du travail	0	0	0	0	0	1	0	0	0	1
- Anesthésiologie	0	16	6	13	20	18	10	16	0	99
- Médecine nucléaire	0	0	1	2	3	1	1	1	0	9
- Radiologie diagnostique	1	4	5	7	11	10	8	12	0	58
- Radio-oncologie	0	0	2	0	2	4	0	0	0	8
2.2 Spécialistes de laboratoire	**0**	**4**	**11**	**3**	**11**	**4**	**3**	**10**	**1**	**47**
- Biochimie médicale	0	0	0	0	0	0	0	0	0	0
- Microbiologie médicale	0	0	1	0	1	0	0	2	0	4
- Pathologie	0	4	10	3	10	4	3	8	1	43
3.0 Chirurgiens	**0**	**31**	**31**	**32**	**34**	**42**	**26**	**57**	**1**	**254**
- Chirurgie générale	0	6	5	7	13	11	5	20	1	68
- Chirurgie cardiaque et thoracique	0	1	1	4	1	2	2	1	0	12
- Neurochirurgie	0	1	1	1	2	0	1	1	0	7
- Obstétrique et gynécologie	0	8	10	4	3	11	6	11	0	53
- Ophtalmologie	0	2	1	8	4	7	3	5	0	30
- Otorhinolaryngologie	0	2	3	1	5	3	0	2	0	16
- Chirurgie orthopédique	0	7	6	5	4	2	4	12	0	40
- Chirurgie plastique	0	2	1	1	0	4	1	3	0	12
- Urologie	0	2	3	1	2	2	4	2	0	16
4.0 Scientifiques médicaux	**0**	**0**	**0**	**0**	**0**	**0**	**0**	**1**	**0**	**1**
Total — tous les spécialistes	**9**	**125**	**126**	**126**	**160**	**157**	**123**	**189**	**6**	**1 021**
Total — tous les médecins	**53**	**226**	**264**	**282**	**326**	**298**	**212**	**324**	**132**	**2 117**

Remarques
Exclut les résidents et les médecins non autorisés désirant que les renseignements à leur sujet ne soient pas publiés au 31 décembre 2007 (consultez les Notes méthodologiques pour obtenir de plus amples renseignements).
Inclut les médecins en pratique clinique ou non clinique.
Les médecins agréés par le CRMCC ou le CMQ sont classés parmi les médecins spécialistes.
Tous les autres médecins sont classés parmi les médecins de famille, y compris les médecins agréés par le CMFC.
Données au 31 décembre 2007.

Source
Base de données médicales Scott's, Institut canadien d'information sur la santé.

Tableau 3.8 Nombre de médecins selon la spécialité et le nombre d'années depuis l'obtention du doctorat en médecine, Saskatchewan, 2007

	Moins de 6 ans	De 6 à 10 ans	De 11 à 15 ans	De 16 à 20 ans	De 21 à 25 ans	De 26 à 30 ans	De 31 à 35 ans	36 ans et plus	Inconnu	Total
1.0 Médecins de famille	**35**	**81**	**110**	**112**	**114**	**92**	**101**	**159**	**118**	**922**
2.0 Médecins spécialistes	**10**	**59**	**67**	**82**	**77**	**65**	**48**	**86**	**21**	**515**
2.1 Spécialistes cliniques	**10**	**58**	**63**	**71**	**71**	**59**	**42**	**80**	**21**	**475**
- Médecine interne	5	17	23	29	18	16	17	31	8	164
- Médecine génétique	0	0	2	0	0	0	0	0	0	2
- Dermatologie	0	0	0	0	2	1	0	1	0	4
- Neurologie	0	2	1	0	2	2	2	4	0	13
- Pédiatrie	1	6	6	3	7	5	2	15	2	47
- Physiatrie et réadaptation	0	3	2	0	0	1	1	1	0	8
- Psychiatrie	0	5	8	10	14	11	4	14	6	72
- Médecine communautaire	0	0	1	3	3	0	4	0	0	11
- Médecine d'urgence	1	0	0	0	0	0	0	0	0	1
- Médecine du travail	0	0	1	0	0	0	0	0	0	1
- Anesthésiologie	2	13	6	18	14	12	4	7	2	78
- Médecine nucléaire	0	1	0	1	0	1	0	1	0	4
- Radiologie diagnostique	1	10	11	6	10	10	6	5	1	60
- Radio-oncologie	0	1	2	1	1	0	2	1	2	10
2.2 Spécialistes de laboratoire	**0**	**1**	**4**	**11**	**6**	**6**	**6**	**6**	**0**	**40**
- Biochimie médicale	0	0	0	0	0	2	0	0	0	2
- Microbiologie médicale	0	1	0	1	0	0	2	0	0	4
- Pathologie	0	0	4	10	6	4	4	6	0	34
3.0 Chirurgiens	**1**	**19**	**30**	**28**	**31**	**34**	**13**	**41**	**9**	**206**
- Chirurgie générale	0	5	8	4	12	8	0	10	5	52
- Chirurgie cardiaque et thoracique	0	0	4	3	1	4	0	0	0	12
- Neurochirurgie	0	1	2	0	0	2	3	2	1	11
- Obstétrique et gynécologie	1	2	5	8	7	5	6	8	1	43
- Ophtalmologie	0	4	3	2	4	3	1	4	1	22
- Otorhinolaryngologie	0	0	0	3	1	3	0	5	1	13
- Chirurgie orthopédique	0	5	5	4	4	4	2	6	0	30
- Chirurgie plastique	0	0	2	3	0	1	0	4	0	10
- Urologie	0	2	1	1	2	4	1	2	0	13
4.0 Scientifiques médicaux	**0**	**0**	**0**	**0**	**0**	**0**	**0**	**1**	**0**	**1**
Total — tous les spécialistes	**11**	**78**	**97**	**110**	**108**	**99**	**61**	**128**	**30**	**722**
Total — tous les médecins	**46**	**159**	**207**	**222**	**222**	**191**	**162**	**287**	**148**	**1 644**

Remarques

Exclut les résidents et les médecins non autorisés désirant que les renseignements à leur sujet ne soient pas publiés au 31 décembre 2007 (consultez les Notes méthodologiques pour obtenir de plus amples renseignements).
Inclut les médecins en pratique clinique ou non clinique.
Les médecins agréés par le CRMCC ou le CMQ sont classés parmi les médecins spécialistes.
Tous les autres médecins sont classés parmi les médecins de famille, y compris les médecins agréés par le CMFC.
Les spécialistes de Terre-Neuve-et-Labrador, de la Nouvelle-Écosse, du Nouveau-Brunswick, de la Saskatchewan et du Yukon qui ne sont pas agréés par le CRMCC ou le CMQ sont également classés parmi les médecins spécialistes (spécialistes non agréés).
Données au 31 décembre 2007.

Source

Base de données médicales Scott's, Institut canadien d'information sur la santé.

Tableau 3.9 Nombre de médecins selon la spécialité et le nombre d'années depuis l'obtention du doctorat en médecine, Alberta, 2007

	Moins de 6 ans	De 6 à 10 ans	De 11 à 15 ans	De 16 à 20 ans	De 21 à 25 ans	De 26 à 30 ans	De 31 à 35 ans	36 ans et plus	Inconnu	Total
1.0 Médecins de famille	**367**	**445**	**499**	**544**	**492**	**467**	**354**	**404**	**184**	**3 756**
2.0 Médecins spécialistes	**76**	**398**	**375**	**290**	**324**	**359**	**270**	**273**	**6**	**2 371**
2.1 Spécialistes cliniques	**74**	**385**	**360**	**272**	**296**	**331**	**251**	**245**	**2**	**2 216**
- Médecine interne	33	134	131	97	77	93	90	88	1	744
- Médecine génétique	1	3	2	1	1	1	1	0	0	10
- Dermatologie	0	5	6	7	6	6	4	8	0	42
- Neurologie	3	17	25	6	10	13	9	13	1	97
- Pédiatrie	15	44	36	30	38	39	28	32	0	262
- Physiatrie et réadaptation	0	6	8	4	9	4	2	1	0	34
- Psychiatrie	5	51	47	40	59	38	35	51	0	326
- Médecine communautaire	0	5	2	8	3	8	3	1	0	30
- Médecine d'urgence	2	27	15	7	9	14	11	0	0	85
- Médecine du travail	0	1	1	2	1	2	2	3	0	12
- Anesthésiologie	9	48	38	36	52	59	30	15	0	287
- Médecine nucléaire	0	5	2	3	1	3	5	1	0	20
- Radiologie diagnostique	5	33	38	26	24	44	30	28	0	228
- Radio-oncologie	1	6	9	5	6	7	1	4	0	39
2.2 Spécialistes de laboratoire	**2**	**13**	**15**	**18**	**28**	**28**	**19**	**28**	**4**	**155**
- Biochimie médicale	0	0	0	0	0	0	1	0	0	1
- Microbiologie médicale	0	3	2	0	3	0	1	2	0	11
- Pathologie	2	10	13	18	25	28	17	26	4	143
3.0 Chirurgiens	**13**	**127**	**110**	**97**	**116**	**88**	**81**	**128**	**1**	**761**
- Chirurgie générale	4	30	21	25	26	15	17	30	0	168
- Chirurgie cardiaque et thoracique	0	4	5	6	3	6	2	5	0	31
- Neurochirurgie	0	4	10	3	5	3	1	4	0	30
- Obstétrique et gynécologie	3	31	25	20	24	24	15	19	0	161
- Ophtalmologie	1	11	12	14	15	15	7	27	0	102
- Otorhinolaryngologie	1	11	6	3	8	3	5	9	1	47
- Chirurgie orthopédique	3	19	19	16	22	15	15	20	0	129
- Chirurgie plastique	0	8	8	4	6	5	10	6	0	47
- Urologie	1	9	4	6	7	2	9	8	0	46
4.0 Scientifiques médicaux	**0**	**0**	**0**	**0**	**0**	**0**	**0**	**3**	**0**	**3**
Total — tous les spécialistes	**89**	**525**	**485**	**387**	**440**	**447**	**351**	**404**	**7**	**3 135**
Total — tous les médecins	**456**	**970**	**984**	**931**	**932**	**914**	**705**	**808**	**191**	**6 891**

Remarques
Exclut les résidents et les médecins non autorisés désirant que les renseignements à leur sujet ne soient pas publiés au 31 décembre 2007 (consultez les Notes méthodologiques pour obtenir de plus amples renseignements).
Inclut les médecins en pratique clinique ou non clinique.
Les médecins agréés par le CRMCC ou le CMQ sont classés parmi les médecins spécialistes.
Tous les autres médecins sont classés parmi les médecins de famille, y compris les médecins agréés par le CMFC.
Données au 31 décembre 2007.

Source
Base de données médicales Scott's, Institut canadien d'information sur la santé.

Tableau 3.10 Nombre de médecins selon la spécialité et le nombre d'années depuis l'obtention du doctorat en médecine, Colombie-Britannique, 2007

	Moins de 6 ans	De 6 à 10 ans	De 11 à 15 ans	De 16 à 20 ans	De 21 à 25 ans	De 26 à 30 ans	De 31 à 35 ans	36 ans et plus	Inconnu	Total
1.0 Médecins de famille	**196**	**470**	**621**	**896**	**742**	**652**	**608**	**540**	**33**	**4 758**
2.0 Médecins spécialistes	**30**	**338**	**371**	**323**	**485**	**474**	**356**	**538**	**0**	**2 915**
2.1 Spécialistes cliniques	**29**	**325**	**347**	**305**	**441**	**424**	**319**	**504**	**0**	**2 694**
- Médecine interne	8	105	115	86	117	112	85	134	0	762
- Médecine génétique	0	2	2	0	2	1	1	2	0	10
- Dermatologie	2	5	3	7	7	13	8	20	0	65
- Neurologie	0	11	14	14	11	22	10	19	0	101
- Pédiatrie	9	33	25	32	38	43	33	42	0	255
- Physiatrie et réadaptation	1	4	9	7	7	11	7	10	0	56
- Psychiatrie	6	69	68	63	118	88	74	139	0	625
- Médecine communautaire	0	3	5	8	8	8	5	6	0	43
- Médecine d'urgence	2	12	13	8	19	16	12	12	0	94
- Médecine du travail	0	1	1	1	0	1	2	1	0	7
- Anesthésiologie	0	45	51	41	60	61	53	53	0	364
- Médecine nucléaire	0	1	1	4	2	7	2	3	0	20
- Radiologie diagnostique	0	28	29	24	42	34	24	56	0	237
- Radio-oncologie	1	6	11	10	10	7	3	7	0	55
2.2 Spécialistes de laboratoire	**1**	**13**	**24**	**18**	**44**	**50**	**37**	**34**	**0**	**221**
- Biochimie médicale	0	2	0	1	1	5	1	4	0	14
- Microbiologie médicale	0	4	2	0	4	5	5	2	0	22
- Pathologie	1	7	22	17	39	40	31	28	0	185
3.0 Chirurgiens	**6**	**139**	**136**	**135**	**160**	**128**	**124**	**229**	**1**	**1 058**
- Chirurgie générale	1	24	33	25	24	28	31	43	0	209
- Chirurgie cardiaque et thoracique	0	3	8	5	4	6	3	14	0	43
- Neurochirurgie	0	4	4	5	8	2	3	9	0	35
- Obstétrique et gynécologie	1	29	38	30	31	19	22	35	1	206
- Ophtalmologie	2	16	10	17	31	28	21	38	0	163
- Otorhinolaryngologie	0	13	8	10	13	8	9	16	0	77
- Chirurgie orthopédique	0	24	20	20	27	22	21	44	0	178
- Chirurgie plastique	0	13	7	10	11	8	9	12	0	70
- Urologie	2	13	8	13	11	7	5	18	0	77
4.0 Scientifiques médicaux	**0**	**0**	**0**	**0**	**0**	**1**	**2**	**1**	**0**	**4**
Total — tous les spécialistes	**36**	**477**	**507**	**458**	**645**	**603**	**482**	**768**	**1**	**3 977**
Total — tous les médecins	**232**	**947**	**1 128**	**1 354**	**1 387**	**1 255**	**1 090**	**1 308**	**34**	**8 735**

Remarques

Exclut les résidents et les médecins non autorisés désirant que les renseignements à leur sujet ne soient pas publiés au 31 décembre 2007 (consultez les Notes méthodologiques pour obtenir de plus amples renseignements).
Inclut les médecins en pratique clinique ou non clinique.
Les médecins agréés par le CRMCC ou le CMQ sont classés parmi les médecins spécialistes.
Tous les autres médecins sont classés parmi les médecins de famille, y compris les médecins agréés par le CMFC.
Données au 31 décembre 2007.

Source

Base de données médicales Scott's, Institut canadien d'information sur la santé.

Tableau 3.11 Nombre de médecins selon la spécialité et le nombre d'années depuis l'obtention du doctorat en médecine, Yukon, 2007

	Moins de 6 ans	De 6 à 10 ans	De 11 à 15 ans	De 16 à 20 ans	De 21 à 25 ans	De 26 à 30 ans	De 31 à 35 ans	36 ans et plus	Inconnu	Total
1.0 Médecins de famille	**1**	**4**	**4**	**10**	**7**	**6**	**8**	**6**	**18**	**64**
2.0 Médecins spécialistes	**0**	**0**	**0**	**1**	**0**	**0**	**1**	**1**	**1**	**4**
2.1 Spécialistes cliniques	**0**	**0**	**0**	**1**	**0**	**0**	**1**	**1**	**1**	**4**
- Médecine interne	0	0	0	0	0	0	0	1	0	1
- Médecine génétique	0	0	0	0	0	0	0	0	0	0
- Dermatologie	0	0	0	0	0	0	0	0	0	0
- Neurologie	0	0	0	0	0	0	0	0	0	0
- Pédiatrie	0	0	0	0	0	0	1	0	0	1
- Physiatrie et réadaptation	0	0	0	0	0	0	0	0	0	0
- Psychiatrie	0	0	0	0	0	0	0	0	1	1
- Médecine communautaire	0	0	0	0	0	0	0	0	0	0
- Médecine d'urgence	0	0	0	0	0	0	0	0	0	0
- Médecine du travail	0	0	0	0	0	0	0	0	0	0
- Anesthésiologie	0	0	0	1	0	0	0	0	0	1
- Médecine nucléaire	0	0	0	0	0	0	0	0	0	0
- Radiologie diagnostique	0	0	0	0	0	0	0	0	0	0
- Radio-oncologie	0	0	0	0	0	0	0	0	0	0
2.2 Spécialistes de laboratoire	**0**	**0**	**0**	**0**	**0**	**0**	**0**	**0**	**0**	**0**
- Biochimie médicale	0	0	0	0	0	0	0	0	0	0
- Microbiologie médicale	0	0	0	0	0	0	0	0	0	0
- Pathologie	0	0	0	0	0	0	0	0	0	0
3.0 Chirurgiens	**0**	**0**	**1**	**0**	**0**	**1**	**1**	**1**	**0**	**4**
- Chirurgie générale	0	0	1	0	0	0	1	0	0	2
- Chirurgie cardiaque et thoracique	0	0	0	0	0	0	0	0	0	0
- Neurochirurgie	0	0	0	0	0	0	0	0	0	0
- Obstétrique et gynécologie	0	0	0	0	0	1	0	1	0	2
- Ophtalmologie	0	0	0	0	0	0	0	0	0	0
- Otorhinolaryngologie	0	0	0	0	0	0	0	0	0	0
- Chirurgie orthopédique	0	0	0	0	0	0	0	0	0	0
- Chirurgie plastique	0	0	0	0	0	0	0	0	0	0
- Urologie	0	0	0	0	0	0	0	0	0	0
4.0 Scientifiques médicaux	**0**	**0**	**0**	**0**	**0**	**0**	**0**	**0**	**0**	**0**
Total — tous les spécialistes	**0**	**0**	**1**	**1**	**0**	**1**	**2**	**2**	**1**	**8**
Total — tous les médecins	**1**	**4**	**5**	**11**	**7**	**7**	**10**	**8**	**19**	**72**

Remarques

Exclut les résidents et les médecins non autorisés désirant que les renseignements à leur sujet ne soient pas publiés au 31 décembre 2007 (consultez les Notes méthodologiques pour obtenir de plus amples renseignements).
Inclut les médecins en pratique clinique ou non clinique.
Les médecins agréés par le CRMCC ou le CMQ sont classés parmi les médecins spécialistes.
Tous les autres médecins sont classés parmi les médecins de famille, y compris les médecins agréés par le CMFC.
Les spécialistes de Terre-Neuve-et-Labrador, de la Nouvelle-Écosse, du Nouveau-Brunswick, de la Saskatchewan et du Yukon qui ne sont pas agréés par le CRMCC ou le CMQ sont également classés parmi les médecins spécialistes (spécialistes non agréés).
Données au 31 décembre 2007.

Source

Base de données médicales Scott's, Institut canadien d'information sur la santé.

Tableau 3.12 Nombre de médecins selon la spécialité et le nombre d'années depuis l'obtention du doctorat en médecine, Territoires du Nord-Ouest, 2007

	Moins de 6 ans	De 6 à 10 ans	De 11 à 15 ans	De 16 à 20 ans	De 21 à 25 ans	De 26 à 30 ans	De 31 à 35 ans	36 ans et plus	Inconnu	Total
1.0 Médecins de famille	**3**	**5**	**7**	**7**	**4**	**4**	**3**	**1**	**2**	**36**
2.0 Médecins spécialistes	**0**	**1**	**1**	**0**	**1**	**2**	**1**	**1**	**0**	**7**
2.1 Spécialistes cliniques	**0**	**1**	**1**	**0**	**1**	**2**	**1**	**1**	**0**	**7**
- Médecine interne	0	1	0	0	0	0	1	0	0	2
- Médecine génétique	0	0	0	0	0	0	0	0	0	0
- Dermatologie	0	0	0	0	0	0	0	0	0	0
- Neurologie	0	0	0	0	0	0	0	0	0	0
- Pédiatrie	0	0	1	0	1	1	0	0	0	3
- Physiatrie et réadaptation	0	0	0	0	0	0	0	0	0	0
- Psychiatrie	0	0	0	0	0	0	0	1	0	1
- Médecine communautaire	0	0	0	0	0	1	0	0	0	1
- Médecine d'urgence	0	0	0	0	0	0	0	0	0	0
- Médecine du travail	0	0	0	0	0	0	0	0	0	0
- Anesthésiologie	0	0	0	0	0	0	0	0	0	0
- Médecine nucléaire	0	0	0	0	0	0	0	0	0	0
- Radiologie diagnostique	0	0	0	0	0	0	0	0	0	0
- Radio-oncologie	0	0	0	0	0	0	0	0	0	0
2.2 Spécialistes de laboratoire	**0**	**0**	**0**	**0**	**0**	**0**	**0**	**0**	**0**	**0**
- Biochimie médicale	0	0	0	0	0	0	0	0	0	0
- Microbiologie médicale	0	0	0	0	0	0	0	0	0	0
- Pathologie	0	0	0	0	0	0	0	0	0	0
3.0 Chirurgiens	**0**	**0**	**1**	**1**	**1**	**2**	**0**	**1**	**0**	**6**
- Chirurgie générale	0	0	0	0	0	0	0	1	0	1
- Chirurgie cardiaque et thoracique	0	0	0	0	0	0	0	0	0	0
- Neurochirurgie	0	0	0	0	0	0	0	0	0	0
- Obstétrique et gynécologie	0	0	1	1	0	0	0	0	0	2
- Ophtalmologie	0	0	0	0	0	1	0	0	0	1
- Otorhinolaryngologie	0	0	0	0	1	0	0	0	0	1
- Chirurgie orthopédique	0	0	0	0	0	1	0	0	0	1
- Chirurgie plastique	0	0	0	0	0	0	0	0	0	0
- Urologie	0	0	0	0	0	0	0	0	0	0
4.0 Scientifiques médicaux	**0**	**0**	**0**	**0**	**0**	**0**	**0**	**0**	**0**	**0**
Total — tous les spécialistes	**0**	**1**	**2**	**1**	**2**	**4**	**1**	**2**	**0**	**13**
Total — tous les médecins	**3**	**6**	**9**	**8**	**6**	**8**	**4**	**3**	**2**	**49**

Remarques
Exclut les résidents et les médecins non autorisés désirant que les renseignements à leur sujet ne soient pas publiés au 31 décembre 2007 (consultez les Notes méthodologiques pour obtenir de plus amples renseignements).
Inclut les médecins en pratique clinique ou non clinique.
Les médecins agréés par le CRMCC ou le CMQ sont classés parmi les médecins spécialistes.
Tous les autres médecins sont classés parmi les médecins de famille, y compris les médecins agréés par le CMFC.
Données au 31 décembre 2007.

Source
Base de données médicales Scott's, Institut canadien d'information sur la santé.

Tableau 3.13 Nombre de médecins selon la spécialité et le nombre d'années depuis l'obtention du doctorat en médecine, Nunavut, 2007

	Moins de 6 ans	De 6 à 10 ans	De 11 à 15 ans	De 16 à 20 ans	De 21 à 25 ans	De 26 à 30 ans	De 31 à 35 ans	36 ans et plus	Inconnu	Total
1.0 Médecins de famille	**1**	**4**	**0**	**1**	**2**	**0**	**0**	**0**	**0**	**8**
2.0 Médecins spécialistes	**0**	**0**	**0**	**0**	**0**	**0**	**0**	**0**	**0**	**0**
2.1 Spécialistes cliniques	**0**	**0**	**0**	**0**	**0**	**0**	**0**	**0**	**0**	**0**
- Médecine interne	0	0	0	0	0	0	0	0	0	0
- Médecine génétique	0	0	0	0	0	0	0	0	0	0
- Dermatologie	0	0	0	0	0	0	0	0	0	0
- Neurologie	0	0	0	0	0	0	0	0	0	0
- Pédiatrie	0	0	0	0	0	0	0	0	0	0
- Physiatrie et réadaptation	0	0	0	0	0	0	0	0	0	0
- Psychiatrie	0	0	0	0	0	0	0	0	0	0
- Médecine communautaire	0	0	0	0	0	0	0	0	0	0
- Médecine d'urgence	0	0	0	0	0	0	0	0	0	0
- Médecine du travail	0	0	0	0	0	0	0	0	0	0
- Anesthésiologie	0	0	0	0	0	0	0	0	0	0
- Médecine nucléaire	0	0	0	0	0	0	0	0	0	0
- Radiologie diagnostique	0	0	0	0	0	0	0	0	0	0
- Radio-oncologie	0	0	0	0	0	0	0	0	0	0
2.2 Spécialistes de laboratoire	**0**	**0**	**0**	**0**	**0**	**0**	**0**	**0**	**0**	**0**
- Biochimie médicale	0	0	0	0	0	0	0	0	0	0
- Microbiologie médicale	0	0	0	0	0	0	0	0	0	0
- Pathologie	0	0	0	0	0	0	0	0	0	0
3.0 Chirurgiens	**0**	**0**	**0**	**1**	**0**	**0**	**0**	**0**	**0**	**1**
- Chirurgie générale	0	0	0	1	0	0	0	0	0	1
- Chirurgie cardiaque et thoracique	0	0	0	0	0	0	0	0	0	0
- Neurochirurgie	0	0	0	0	0	0	0	0	0	0
- Obstétrique et gynécologie	0	0	0	0	0	0	0	0	0	0
- Ophtalmologie	0	0	0	0	0	0	0	0	0	0
- Otorhinolaryngologie	0	0	0	0	0	0	0	0	0	0
- Chirurgie orthopédique	0	0	0	0	0	0	0	0	0	0
- Chirurgie plastique	0	0	0	0	0	0	0	0	0	0
- Urologie	0	0	0	0	0	0	0	0	0	0
4.0 Scientifiques médicaux	**0**	**0**	**0**	**0**	**0**	**0**	**0**	**0**	**0**	**0**
Total — tous les spécialistes	**0**	**0**	**0**	**1**	**0**	**0**	**0**	**0**	**0**	**1**
Total — tous les médecins	**1**	**4**	**0**	**2**	**2**	**0**	**0**	**0**	**0**	**9**

Remarques
Exclut les résidents et les médecins non autorisés désirant que les renseignements à leur sujet ne soient pas publiés au 31 décembre 2007 (consultez les Notes méthodologiques pour obtenir de plus amples renseignements).
Inclut les médecins en pratique clinique ou non clinique.
Les médecins agréés par le CRMCC ou le CMQ sont classés parmi les médecins spécialistes.
Tous les autres médecins sont classés parmi les médecins de famille, y compris les médecins agréés par le CMFC.
Données au 31 décembre 2007.

Source
Base de données médicales Scott's, Institut canadien d'information sur la santé.

Tableau 4.0 Nombre de médecins diplômés d'une école de médecine canadienne selon la spécialité et la province ou le territoire, Canada, 2007

	T.-N.-L.	Î.-P.-É.	N.-É.	N.-B.	Qc	Ont.	Man.	Sask.	Alb.	C.-B.	Yn	T.N.-O.	Nun.	Canada
1.0 Médecins de famille	**317**	**105**	**761**	**607**	**7 534**	**8 451**	**561**	**362**	**2 301**	**3 369**	**33**	**23**	**7**	**24 431**
2.0 Médecins spécialistes	**211**	**46**	**502**	**282**	**5 449**	**6 260**	**629**	**273**	**1 905**	**2 101**	**2**	**6**	**0**	**17 666**
2.1 Spécialistes cliniques	**198**	**42**	**476**	**267**	**5 087**	**5 987**	**601**	**256**	**1 816**	**1 954**	**2**	**6**	**0**	**16 692**
- Médecine interne	54	11	145	84	1 707	2 103	170	83	617	570	0	2	0	5 546
- Médecine génétique	1	0	1	0	18	10	4	2	9	7	0	0	0	52
- Dermatologie	5	0	15	11	176	158	10	3	38	56	0	0	0	472
- Neurologie	4	2	19	8	206	199	13	6	77	74	0	0	0	608
- Pédiatrie	24	7	58	19	471	542	86	25	193	142	1	3	0	1 571
- Physiatrie et réadaptation	1	1	9	11	71	114	9	6	26	38	0	0	0	286
- Psychiatrie	37	8	72	23	926	1 121	125	26	254	413	0	0	0	3 005
- Médecine communautaire	3	0	4	2	175	106	15	5	27	36	0	1	0	374
- Médecine d'urgence	2	1	13	3	119	194	16	1	85	87	0	0	0	521
- Médecine du travail	0	0	0	0	5	21	1	1	7	6	0	0	0	41
- Anesthésiologie	28	5	61	47	565	693	86	52	231	278	1	0	0	2 047
- Médecine nucléaire	3	0	5	4	87	56	9	2	19	19	0	0	0	204
- Radiologie diagnostique	33	6	68	49	497	570	54	42	203	193	0	0	0	1 715
- Radio-oncologie	3	1	6	6	64	100	3	2	30	35	0	0	0	250
2.2 Spécialistes de laboratoire	**13**	**4**	**26**	**15**	**362**	**273**	**28**	**17**	**89**	**147**	**0**	**0**	**0**	**974**
- Biochimie médicale	0	0	0	0	41	6	0	1	0	11	0	0	0	59
- Microbiologie médicale	2	1	0	4	140	33	3	3	9	18	0	0	0	213
- Pathologie	11	3	26	11	181	234	25	13	80	118	0	0	0	702
3.0 Chirurgiens	**88**	**24**	**227**	**178**	**1 951**	**2 392**	**199**	**134**	**646**	**815**	**3**	**5**	**1**	**6 663**
- Chirurgie générale	23	5	55	39	479	509	53	32	137	154	2	1	1	1 490
- Chirurgie cardiaque et thoracique	5	0	12	5	67	108	10	10	25	35	0	0	0	277
- Neurochirurgie	2	0	7	4	60	62	7	4	25	26	0	0	0	197
- Obstétrique et gynécologie	15	7	40	30	367	499	40	24	126	145	1	1	0	1 295
- Ophtalmologie	10	4	42	21	259	330	21	14	88	125	0	1	0	915
- Otorhinolaryngologie	9	1	16	12	187	175	14	8	44	59	0	1	0	526
- Chirurgie orthopédique	13	4	29	36	286	367	32	23	115	143	0	1	0	1 049
- Chirurgie plastique	6	1	12	14	110	164	9	9	45	62	0	0	0	432
- Urologie	5	2	14	17	136	178	13	10	41	66	0	0	0	482
4.0 Scientifiques médicaux	**0**	**0**	**0**	**0**	**6**	**5**	**0**	**0**	**2**	**2**	**0**	**0**	**0**	**15**
Total — tous les spécialistes	**299**	**70**	**729**	**460**	**7 406**	**8 657**	**828**	**407**	**2 553**	**2 918**	**5**	**11**	**1**	**24 344**
Total — tous les médecins	**616**	**175**	**1 490**	**1 067**	**14 940**	**17 108**	**1 389**	**769**	**4 854**	**6 287**	**38**	**34**	**8**	**48 775**

Remarques

Exclut les résidents et les médecins non autorisés désirant que les renseignements à leur sujet ne soient pas publiés au 31 décembre 2007 (consultez les Notes méthodologiques pour obtenir de plus amples renseignements).
Inclut les médecins en pratique clinique ou non clinique.
Les médecins agréés par le CRMCC ou le CMQ sont classés parmi les médecins spécialistes.
Tous les autres médecins sont classés parmi les médecins de famille, y compris les médecins agréés par le CMFC.
Les spécialistes de Terre-Neuve-et-Labrador, de la Nouvelle-Écosse, du Nouveau-Brunswick, de la Saskatchewan et du Yukon qui ne sont pas agréés par le CRMCC ou le CMQ sont également classés parmi les médecins spécialistes (spécialistes non agréés).
La somme du nombre de médecins diplômés au Canada et à l'étranger ne correspond pas au nombre total de médecins, car certains d'entre eux n'ont pas indiqué le lieu d'obtention du doctorat.
Données au 31 décembre 2007.

Source

Base de données médicales Scott's, Institut canadien d'information sur la santé.

Tableau 4.1 Nombre de médecins diplômés à l'étranger selon la spécialité et la province ou le territoire, Canada, 2007

	T.-N.-L.	Î.-P.-É.	N.-É.	N.-B.	Qc	Ont.	Man.	Sask.	Alb.	C.-B.	Yn	T.N.-O.	Nun.	Canada
1.0 Médecins de famille	**160**	**18**	**277**	**116**	**997**	**2 325**	**413**	**447**	**1 272**	**1 357**	**15**	**12**	**1**	**7 410**
2.0 Médecins spécialistes	**129**	**9**	**249**	**136**	**567**	**2 438**	**132**	**222**	**460**	**814**	**1**	**1**	**0**	**5 158**
2.1 Spécialistes cliniques	**118**	**8**	**226**	**121**	**525**	**2 200**	**114**	**199**	**398**	**740**	**1**	**1**	**0**	**4 651**
- Médecine interne	35	2	70	30	200	606	42	74	126	192	1	0	0	1 378
- Médecine génétique	0	0	1	0	2	6	1	0	1	3	0	0	0	14
- Dermatologie	3	1	0	0	10	17	2	1	4	9	0	0	0	47
- Neurologie	10	0	4	2	21	50	5	7	19	27	0	0	0	145
- Pédiatrie	19	1	25	16	68	328	17	20	69	113	0	0	0	676
- Physiatrie et réadaptation	1	0	3	0	6	33	3	2	8	18	0	0	0	74
- Psychiatrie	19	2	64	40	116	626	21	40	72	212	0	1	0	1 213
- Médecine communautaire	0	0	0	0	11	12	1	6	3	7	0	0	0	40
- Médecine d'urgence	0	0	0	0	1	3	0	0	0	7	0	0	0	11
- Médecine du travail	0	0	0	0	0	0	0	0	5	1	0	0	0	6
- Anesthésiologie	17	1	36	22	42	267	13	24	56	86	0	0	0	564
- Médecine nucléaire	1	0	0	0	4	12	0	2	1	1	0	0	0	21
- Radiologie diagnostique	12	1	18	7	34	186	4	17	25	44	0	0	0	348
- Radio-oncologie	1	0	5	4	10	54	5	6	9	20	0	0	0	114
2.2 Spécialistes de laboratoire	**11**	**1**	**23**	**15**	**42**	**238**	**18**	**23**	**62**	**74**	**0**	**0**	**0**	**507**
- Biochimie médicale	0	0	2	0	10	12	0	1	1	3	0	0	0	29
- Microbiologie médicale	1	0	1	0	11	11	1	1	2	4	0	0	0	32
- Pathologie	10	1	20	15	21	215	17	21	59	67	0	0	0	446
3.0 Chirurgiens	**46**	**1**	**67**	**47**	**224**	**609**	**55**	**63**	**114**	**242**	**1**	**1**	**0**	**1 470**
- Chirurgie générale	15	1	13	11	59	150	15	15	31	55	0	0	0	365
- Chirurgie cardiaque et thoracique	1	0	3	0	12	16	2	2	6	8	0	0	0	50
- Neurochirurgie	2	0	4	3	9	19	0	6	5	9	0	0	0	57
- Obstétrique et gynécologie	13	0	18	13	47	187	13	18	35	60	1	1	0	406
- Ophtalmologie	8	0	8	6	24	49	9	7	14	38	0	0	0	163
- Otorhinolaryngologie	2	0	11	5	19	42	2	4	2	18	0	0	0	105
- Chirurgie orthopédique	3	0	3	2	33	80	8	7	14	35	0	0	0	185
- Chirurgie plastique	0	0	1	2	6	16	3	1	2	8	0	0	0	39
- Urologie	2	0	6	5	15	50	3	3	5	11	0	0	0	100
4.0 Scientifiques médicaux	**0**	**0**	**0**	**0**	**1**	**7**	**1**	**1**	**1**	**2**	**0**	**0**	**0**	**13**
Total — tous les spécialistes	**175**	**10**	**316**	**183**	**792**	**3 054**	**188**	**286**	**575**	**1 058**	**2**	**2**	**0**	**6 641**
Total — tous les médecins	**335**	**28**	**593**	**299**	**1 789**	**5 379**	**601**	**733**	**1 847**	**2 415**	**17**	**14**	**1**	**14 051**

Remarques

Exclut les résidents et les médecins non autorisés désirant que les renseignements à leur sujet ne soient pas publiés au 31 décembre 2007 (consultez les Notes méthodologiques pour obtenir de plus amples renseignements).

Inclut les médecins en pratique clinique ou non clinique.

Les médecins agréés par le CRMCC ou le CMQ sont classés parmi les médecins spécialistes.

Tous les autres médecins sont classés parmi les médecins de famille, y compris les médecins agréés par le CMFC.

Les spécialistes de Terre-Neuve-et-Labrador, de la Nouvelle-Écosse, du Nouveau-Brunswick, de la Saskatchewan et du Yukon qui ne sont pas agréés par le CRMCC ou le CMQ sont également classés parmi les médecins spécialistes (spécialistes non agréés).

La somme du nombre de médecins diplômés au Canada et à l'étranger ne correspond pas au nombre total de médecins, car certains d'entre eux n'ont pas indiqué le lieu d'obtention du doctorat.

Données au 31 décembre 2007.

Source

Base de données médicales Scott's, Institut canadien d'information sur la santé.

Tableau 5.0 Nombre de médecins selon la spécialité et la sous-spécialité, la province ou le territoire, Canada, 2007

Spécialité	T.-N.-L.	Î.-P.-É.	N.-É.	N.-B.	Qc	Ont.	Man.	Sask.	Alb.	C.-B.	Yn	T.N.-O.	Nun.	Canada
Anesthésiologie	46	6	99	71	607	962	99	78	287	364	1	0	0	2 620
Chirurgie cardiaque et thoracique	6	0	15	5	79	124	12	12	31	43	0	0	0	327
Médecine communautaire	3	0	4	2	186	118	16	5	30	42	0	1	0	407
Dermatologie	8	1	15	11	187	175	12	4	42	65	0	0	0	520
Médecine d'urgence	3	1	13	3	120	197	16	1	85	94	0	0	0	533
Médecine familiale	0	0	0	0	0	0	0	0	0	0	0	0	0	0
Médecine familiale d'urgence	14	5	57	37	183	659	29	28	172	237	3	5	0	1 429
Médecine familiale	198	51	411	319	1 570	5 147	377	270	1 523	1 623	16	23	7	11 535
Chirurgie générale	0	0	0	0	0	0	0	0	0	0	0	0	0	0
Chirurgie générale	36	5	56	41	479	574	58	44	142	176	2	1	1	1 615
Chirurgie générale pédiatrique	2	0	4	0	15	21	4	3	10	5	0	0	0	64
Chirurgie vasculaire	2	1	10	9	44	64	6	5	16	28	0	0	0	185
Médecine interne	0	0	0	0	0	0	0	0	0	0	0	0	0	0
Cardiologie	11	1	34	22	375	386	17	20	97	92	0	0	0	1 055
Immunologie et allergie	0	0	4	0	52	54	8	1	9	16	0	0	0	144
Endocrinologie	6	0	8	4	151	146	7	4	35	32	0	0	0	393
Gastroentérologie	8	1	15	7	189	180	13	8	75	58	0	0	0	554
Médecine interne générale	44	8	79	43	412	1 037	91	77	243	262	0	2	0	2 298
Gériatrie	1	0	9	6	57	79	6	1	16	34	0	0	0	209
Hématologie	5	1	8	1	89	135	11	6	21	31	1	0	0	309
Maladies infectieuses	0	0	10	5	23	80	13	7	44	20	0	0	0	202
Néphrologie	9	0	13	11	148	160	22	11	56	51	0	0	0	481
Oncologie médicale	5	1	16	3	127	131	6	8	46	54	0	0	0	397
Pneumologie	3	1	7	6	205	199	12	15	69	66	0	0	0	583
Rhumatologie	5	0	13	7	80	125	7	6	33	46	0	0	0	322
Biochimie médicale	0	0	2	0	51	18	0	2	1	14	0	0	0	88
Médecine génétique	1	0	2	0	20	16	5	2	10	10	0	0	0	66
Microbiologie médicale	3	1	1	4	151	44	4	4	11	22	0	0	0	245
Science médicale	0	0	0	0	7	12	1	1	3	4	0	0	0	28
Neurologie	0	0	0	0	0	0	0	0	0	0	0	0	0	0
Électroencéphalographie	0	0	0	0	90	6	0	0	0	0	0	0	0	96
Neurologie	14	2	23	10	137	243	18	13	97	101	0	0	0	658
Neurochirurgie	4	0	11	7	69	81	7	11	30	35	0	0	0	255
Médecine nucléaire	4	0	5	4	91	68	9	4	20	20	0	0	0	225
Obstétrique et gynécologie	30	7	59	43	414	686	53	43	161	206	2	2	0	1 706
Médecine du travail	0	0	0	0	5	21	1	1	12	7	0	0	0	47
Ophtalmologie	18	4	50	27	283	380	30	22	102	163	0	1	0	1 080
Chirurgie orthopédique	18	4	32	38	319	447	40	30	129	178	0	1	0	1 236
Otorhinolaryngologie	12	1	27	17	206	217	16	13	47	77	0	1	0	634
Pathologie	0	0	0	0	0	0	0	0	0	0	0	0	0	0
Anatomopathologie	19	2	32	20	149	287	27	20	88	83	0	0	0	727
Pathologie hématologique	0	0	3	0	6	24	3	3	6	18	0	0	0	63
Neuropathologie	1	0	2	0	1	20	2	1	5	4	0	0	0	36
Pathologie	7	2	9	6	46	118	11	10	44	80	0	0	0	333
Pédiatrie	0	0	0	0	0	0	0	0	0	0	0	0	0	0
Cardiologie pédiatrique	1	0	2	0	2	2	1	0	2	3	0	0	0	13
Pédiatrie	47	8	81	36	537	869	103	47	260	252	1	3	0	2 244
Physiatrie et réadaptation	2	1	12	11	77	147	12	8	34	56	0	0	0	360
Chirurgie plastique	6	1	13	16	116	180	12	10	47	70	0	0	0	471
Psychiatrie	59	10	137	63	1 042	1 748	148	72	326	625	1	1	0	4 232
Santé publique	0	0	0	0	0	0	0	6	0	1	0	0	0	7
Radiologie	0	0	0	0	0	0	0	0	0	0	0	0	0	0
Radiologie diagnostique	45	8	86	56	531	756	58	60	228	237	0	0	0	2 065
Radio-oncologie	4	1	12	10	74	154	8	10	39	55	0	0	0	367
Urologie	7	2	20	23	151	229	16	13	46	77	0	0	0	584
Total — tous les spécialistes	**717**	**137**	**1 521**	**1 004**	**9 953**	**17 526**	**1 427**	**1 020**	**4 830**	**5 837**	**27**	**41**	**8**	**44 048**

Remarques

Exclut les résidents et les médecins non autorisés désirant que les renseignements à leur sujet ne soient pas publiés au 31 décembre 2007 (consultez les Notes méthodologiques pour obtenir de plus amples renseignements).
Inclut les médecins en pratique clinique ou non clinique.
Les médecins agréés par le CRMCC ou le CMQ sont classés parmi les médecins spécialistes.
Tous les autres médecins sont classés parmi les médecins de famille, y compris les médecins agréés par le CMFC.
Les spécialistes de Terre-Neuve-et-Labrador, de la Nouvelle-Écosse, du Nouveau-Brunswick, de la Saskatchewan et du Yukon qui ne sont pas agréés par le CRMCC ou le CMQ sont également classés parmi les médecins spécialistes (spécialistes non agréés).
Données au 31 décembre 2007.

Source

Base de données médicales Scott's, Institut canadien d'information sur la santé.

Tableau 6.0 Nombre de médecins selon la catégorie, le nombre d'années depuis l'obtention du doctorat en médecine et la province ou le territoire, 2007

Catégorie de médecin	Province ou territoire le 31 décembre 2007													
Nombre d'années depuis l'obtention du doctorat	T.-N.-L.	Î.-P.-É.	N.-É.	N.-B.	Qc	Ont.	Man.	Sask.	Alb.	C.-B.	Yn	T.N.-O.	Nun.	Canada
Médecins de famille	**543**	**137**	**1 084**	**740**	**8 582**	**10 872**	**1 096**	**922**	**3 756**	**4 758**	**64**	**36**	**8**	**32 598**
Moins de 11 ans	109	22	159	147	1 423	1 594	145	116	812	666	5	8	5	5 211
De 11 à 15 ans	54	15	141	106	1 008	1 346	138	110	499	621	4	7	0	4 049
De 16 à 20 ans	71	20	175	119	1 175	1 726	156	112	544	896	10	7	1	5 012
De 21 à 25 ans	65	19	177	120	1 312	1 638	166	114	492	742	7	4	2	4 858
De 26 à 30 ans	62	13	146	86	1 375	1 490	141	92	467	652	6	4	0	4 534
De 31 à 35 ans	63	18	126	75	1 189	1 218	89	101	354	608	8	3	0	3 852
36 ans ou plus	53	16	114	69	1 050	1 787	135	159	404	540	6	1	0	4 334
Inconnu	66	14	46	18	50	73	126	118	184	33	18	2	0	748
Spécialistes	**505**	**81**	**1 053**	**648**	**8 200**	**11 720**	**1 021**	**722**	**3 135**	**3 977**	**8**	**13**	**1**	**31 084**
Moins de 11 ans	66	7	135	87	1 001	1 432	134	89	614	513	0	1	0	4 079
De 11 à 15 ans	73	5	148	125	1 076	1 584	126	97	485	507	1	2	0	4 229
De 16 à 20 ans	67	14	146	87	981	1 422	126	110	387	458	1	1	1	3 801
De 21 à 25 ans	80	13	176	86	1 085	1 659	160	108	440	645	0	2	0	4 454
De 26 à 30 ans	70	16	145	73	1 022	1 756	157	99	447	603	1	4	0	4 393
De 31 à 35 ans	57	9	118	67	953	1 381	123	61	351	482	2	1	0	3 605
36 ans ou plus	58	16	177	118	2 078	2 481	189	128	404	768	2	2	0	6 421
Inconnu	34	1	8	5	4	5	6	30	7	1	1	0	0	102
Total — tous les médecins	**1 048**	**218**	**2 137**	**1 388**	**16 782**	**22 592**	**2 117**	**1 644**	**6 891**	**8 735**	**72**	**49**	**9**	**63 682**
Moins de 11 ans	175	29	294	234	2 424	3 026	279	205	1 426	1 179	5	9	5	9 290
De 11 à 15 ans	127	20	289	231	2 084	2 930	264	207	984	1 128	5	9	0	8 278
De 16 à 20 ans	138	34	321	206	2 156	3 148	282	222	931	1 354	11	8	2	8 813
De 21 à 25 ans	145	32	353	206	2 397	3 297	326	222	932	1 387	7	6	2	9 312
De 26 à 30 ans	132	29	291	159	2 397	3 246	298	191	914	1 255	7	8	0	8 927
De 31 à 35 ans	120	27	244	142	2 142	2 599	212	162	705	1 090	10	4	0	7 457
36 ans ou plus	111	32	291	187	3 128	4 268	324	287	808	1 308	8	3	0	10 755
Inconnu	100	15	54	23	54	78	132	148	191	34	19	2	0	850
Répartition des médecins en pourcentage														
Médecins de famille	**52 %**	**63 %**	**51 %**	**53 %**	**51 %**	**48 %**	**52 %**	**56 %**	**55 %**	**54 %**	**89 %**	**73 %**	**89 %**	**51 %**
Moins de 11 ans	10 %	10 %	7 %	11 %	8 %	7 %	7 %	7 %	12 %	8 %	7 %	16 %	56 %	8 %
De 11 à 15 ans	5 %	7 %	7 %	8 %	6 %	6 %	7 %	7 %	7 %	7 %	6 %	14 %	0 %	6 %
De 16 à 20 ans	7 %	9 %	8 %	9 %	7 %	8 %	7 %	7 %	8 %	10 %	14 %	14 %	11 %	8 %
De 21 à 25 ans	6 %	9 %	8 %	9 %	8 %	7 %	8 %	7 %	7 %	8 %	10 %	8 %	22 %	8 %
De 26 à 30 ans	6 %	6 %	7 %	6 %	8 %	7 %	7 %	6 %	7 %	7 %	8 %	8 %	0 %	7 %
De 31 à 35 ans	6 %	8 %	6 %	5 %	7 %	5 %	4 %	6 %	5 %	7 %	11 %	6 %	0 %	6 %
36 ans ou plus	5 %	7 %	5 %	5 %	6 %	8 %	6 %	10 %	6 %	6 %	8 %	2 %	0 %	7 %
Inconnu	6 %	6 %	2 %	1 %	0 %	0 %	6 %	7 %	3 %	0 %	25 %	4 %	0 %	1 %
Spécialistes	**48 %**	**37 %**	**49 %**	**47 %**	**49 %**	**52 %**	**48 %**	**44 %**	**45 %**	**46 %**	**11 %**	**27 %**	**11 %**	**49 %**
Moins de 11 ans	6 %	3 %	6 %	6 %	6 %	6 %	6 %	5 %	9 %	6 %	0 %	2 %	0 %	6 %
De 11 à 15 ans	7 %	2 %	7 %	9 %	6 %	7 %	6 %	6 %	7 %	6 %	1 %	4 %	0 %	7 %
De 16 à 20 ans	6 %	6 %	7 %	6 %	6 %	6 %	6 %	7 %	6 %	5 %	1 %	2 %	11 %	6 %
De 21 à 25 ans	8 %	6 %	8 %	6 %	6 %	7 %	8 %	7 %	6 %	7 %	0 %	4 %	0 %	7 %
De 26 à 30 ans	7 %	7 %	7 %	5 %	6 %	8 %	7 %	6 %	6 %	7 %	1 %	8 %	0 %	7 %
De 31 à 35 ans	5 %	4 %	6 %	5 %	6 %	6 %	6 %	4 %	5 %	6 %	3 %	2 %	0 %	6 %
36 ans ou plus	6 %	7 %	8 %	9 %	12 %	11 %	9 %	8 %	6 %	9 %	3 %	4 %	0 %	10 %
Inconnu	3 %	0 %	0 %	0 %	0 %	0 %	0 %	2 %	0 %	0 %	1 %	0 %	0 %	0 %
Total — tous les médecins	**100 %**	**100 %**	**100 %**	**100 %**	**100 %**	**100 %**	**100 %**	**100 %**	**100 %**	**100 %**	**100 %**	**100 %**	**100 %**	**100 %**
Moins de 11 ans	17 %	13 %	14 %	17 %	14 %	13 %	13 %	12 %	21 %	13 %	7 %	18 %	56 %	15 %
De 11 à 15 ans	12 %	9 %	14 %	17 %	12 %	13 %	12 %	13 %	14 %	13 %	7 %	18 %	0 %	13 %
De 16 à 20 ans	13 %	16 %	15 %	15 %	13 %	14 %	13 %	14 %	14 %	16 %	15 %	16 %	22 %	14 %
De 21 à 25 ans	14 %	15 %	17 %	15 %	14 %	15 %	15 %	14 %	14 %	16 %	10 %	12 %	22 %	15 %
De 26 à 30 ans	13 %	13 %	14 %	11 %	14 %	14 %	14 %	12 %	13 %	14 %	10 %	16 %	0 %	14 %
De 31 à 35 ans	11 %	12 %	11 %	10 %	13 %	12 %	10 %	10 %	10 %	12 %	14 %	8 %	0 %	12 %
36 ans ou plus	11 %	15 %	14 %	13 %	19 %	19 %	15 %	17 %	12 %	15 %	11 %	6 %	0 %	17 %
Inconnu	10 %	7 %	3 %	2 %	0 %	0 %	6 %	9 %	3 %	0 %	26 %	4 %	0 %	1 %

Remarques

Exclut les résidents et les médecins non autorisés désirant que les renseignements à leur sujet ne soient pas publiés au 31 décembre 2007 (consultez les Notes méthodologiques pour obtenir de plus amples renseignements).
Inclut les médecins en pratique clinique ou non clinique.
Les médecins agréés par le CRMCC ou le CMQ sont classés parmi les médecins spécialistes.
Tous les autres médecins sont classés parmi les médecins de famille, y compris les médecins agréés par le CMFC.
Les spécialistes de Terre-Neuve-et-Labrador, de la Nouvelle-Écosse, du Nouveau-Brunswick, de la Saskatchewan et du Yukon qui ne sont pas agréés par le CRMCC ou le CMQ sont également classés parmi les médecins spécialistes (spécialistes non agréés).
Les nombres exprimés en pourcentage étant arrondis, leur somme ne correspond pas nécessairement à 100 %.
Données au 31 décembre 2007.

Source

Base de données médicales Scott's, Institut canadien d'information sur la santé.

Tableau 7.0 Nombre de médecins selon le nombre d'années depuis l'obtention du doctorat en médecine et le lieu d'obtention, et répartition en pourcentage selon le lieu d'obtention, 2007

Nombre d'années depuis l'obtention du doctorat	Lieu d'obtention du doctorat en médecine						Total	
	Canada		À l'étranger		Inconnu			
	Nombre	Pourcentage	Nombre	Pourcentage	Nombre	Pourcentage	Nombre	Pourcentage
Moins de 6 ans	2 232	94 %	84	4 %	48	2 %	2 364	100 %
De 6 à 10 ans	6 311	91 %	615	9 %	0	0 %	6 926	100 %
De 11 à 15 ans	7 138	86 %	1 138	14 %	2	0 %	8 278	100 %
De 16 à 20 ans	7 214	82 %	1 597	18 %	2	0 %	8 813	100 %
De 21 à 25 ans	7 306	78 %	2 006	22 %	0	0 %	9 312	100 %
De 26 à 30 ans	6 756	76 %	2 167	24 %	4	0 %	8 927	100 %
De 31 à 35 ans	5 392	72 %	2 065	28 %	0	0 %	7 457	100 %
36 ans ou plus	6 420	60 %	4 334	40 %	1	0 %	10 755	100 %
Inconnu	6	1 %	45	5 %	799	94 %	850	100 %
Total des médecins	**48 775**	**77 %**	**14 051**	**22 %**	**856**	**1 %**	**63 682**	**100 %**

Remarques

Exclut les résidents et les médecins non autorisés désirant que les renseignements à leur sujet ne soient pas publiés au 31 décembre 2007 (consultez les Notes méthodologiques pour obtenir de plus amples renseignements).
Inclut les médecins en pratique clinique ou non clinique.
Données au 31 décembre 2007.

Source

Base de données médicales Scott's, Institut canadien d'information sur la santé.

Tableau 7.1 Nombre de médecins selon le nombre d'années depuis l'obtention du doctorat en médecine et le lieu d'obtention, et répartition en pourcentage selon le nombre d'années depuis l'obtention, 2007

Nombre d'années depuis l'obtention du doctorat	Lieu d'obtention du doctorat en médecine						Total	
	Canada		À l'étranger		Inconnu			
	Nombre	Pourcentage	Nombre	Pourcentage	Nombre	Pourcentage	Nombre	Pourcentage
Moins de 6 ans	2 232	5 %	84	1 %	48	6 %	2 364	4 %
De 6 à 10 ans	6 311	13 %	615	4 %	0	0 %	6 926	11 %
De 11 à 15 ans	7 138	15 %	1 138	8 %	2	0 %	8 278	13 %
De 16 à 20 ans	7 214	15 %	1 597	11 %	2	0 %	8 813	14 %
De 21 à 25 ans	7 306	15 %	2 006	14 %	0	0 %	9 312	15 %
De 26 à 30 ans	6 756	14 %	2 167	15 %	4	0 %	8 927	14 %
De 31 à 35 ans	5 392	11 %	2 065	15 %	0	0 %	7 457	12 %
36 ans ou plus	6 420	13 %	4 334	31 %	1	0 %	10 755	17 %
Inconnu	6	0 %	45	0 %	799	93 %	850	1 %
Total des médecins	**48 775**	**100 %**	**14 051**	**100 %**	**856**	**100 %**	**63 682**	**100 %**

Remarques

Exclut les résidents et les médecins non autorisés désirant que les renseignements à leur sujet ne soient pas publiés au 31 décembre 2007 (consultez les Notes méthodologiques pour obtenir de plus amples renseignements).
Inclut les médecins en pratique clinique ou non clinique.
Données au 31 décembre 2007.

Source

Base de données médicales Scott's, Institut canadien d'information sur la santé.

Tableau 8.0 Migration entre provinces ou territoires des médecins, y compris les résidents, qui étaient au Canada le 31 décembre 2006 et le 31 décembre 2007

Province ou territoire le 31 décembre 2006	Total de médecins résidant dans la province ou le territoire en 2006	Province ou territoire le 31 décembre 2007												
		T.-N.-L.	Î.-P.-É.	N.-É.	N.-B.	Qc	Ont.	Man.	Sask.	Alb.	C.-B.	Yn	T.N.-O.	Nun.
T.-N.-L.	1 083	1 030	0	12	3	1	25	0	1	9	2	0	0	0
Î.-P.-É.	204	0	199	0	0	0	4	0	0	1	0	0	0	0
N.-É.	2 079	8	2	2 026	9	2	15	4	2	5	6	0	0	0
N.-B.	1 371	0	1	7	1 346	4	7	0	0	3	3	0	0	0
Qc	16 878	0	0	4	9	16 818	25	0	2	10	10	0	0	0
Ont.	24 263	5	3	26	9	16	24 100	4	15	45	38	0	0	2
Man.	2 208	0	0	1	1	1	17	2 160	4	21	3	0	0	0
Sask.	1 663	2	0	0	0	0	15	2	1 603	23	18	0	0	0
Alb.	6 859	1	0	4	2	1	22	7	14	6 773	35	0	0	0
C.-B.	8 794	2	1	5	3	3	27	1	9	34	8 707	1	1	0
Yn	69	0	0	0	0	0	1	0	0	1	0	66	0	1
T.N.-O.	50	0	0	0	0	0	0	0	0	2	0	0	48	0
Nun.	8	0	0	0	0	0	2	0	0	0	0	0	0	6
Médecins ayant élu domicile dans la province ou le territoire en 2007		**18**	**7**	**59**	**36**	**28**	**160**	**18**	**47**	**154**	**115**	**1**	**1**	**3**
Médecins ayant quitté la province ou le territoire en 2007		**53**	**5**	**53**	**25**	**60**	**163**	**48**	**60**	**86**	**87**	**3**	**2**	**2**
Total de médecins résidant dans la province ou le territoire en 2007		**1 048**	**206**	**2 085**	**1 382**	**16 846**	**24 260**	**2 178**	**1 650**	**6 927**	**8 822**	**67**	**49**	**9**

Remarques

Exclut les médecins non autorisés désirant que les renseignements à leur sujet ne soient pas publiés au 31 décembre 2007 (consultez les Notes méthodologiques pour obtenir de plus amples renseignements).

Inclut les résidents et les médecins en pratique clinique ou non clinique. Le nombre de résidents dans la BDMS peut être sous-estimé. Par conséquent, le total indiqué peut différer des totaux établis en fonction des dénombrements de résidents provenant du CAPER (consultez les Notes méthodologiques pour obtenir de plus amples renseignements).

La migration nette entre provinces ou territoires est déterminée au moyen de la comparaison de la province ou du territoire de résidence des médecins et des résidents de l'année précédente et de la province ou du territoire de résidence des médecins et des résidents de l'année en question.

Les nombres indiqués de gauche à droite comprennent les médecins ayant migré à l'extérieur de la province ou du territoire en 2007, tandis que les nombres indiqués de haut en bas comprennent les médecins ayant migré dans la province ou le territoire en 2007.

Tous les médecins sont inclus dans ces soldes migratoires, qu'ils aient changé de catégorie ou non (de médecin de famille à spécialiste).

Les médecins agréés par le CRMCC ou le CMQ sont classés parmi les médecins spécialistes.

Tous les autres médecins sont classés parmi les médecins de famille, y compris les médecins agréés par le CMFC.

Depuis 2004, les spécialistes de la Saskatchewan et de Terre-Neuve-et-Labrador qui ne sont pas agréés par le CRMCC ou le CMQ sont également classés parmi les médecins spécialistes (spécialistes non agréés).

Depuis 2007, les spécialistes de Terre-Neuve-et-Labrador, de la Nouvelle-Écosse, du Nouveau-Brunswick, de la Saskatchewan et du Yukon qui ne sont pas agréés par le CRMCC ou le CMQ sont également classés parmi les médecins spécialistes (spécialistes non agréés).

Données au 31 décembre 2007.

Source

Base de données médicales Scott's, Institut canadien d'information sur la santé.

Tableau 8.1 Migration entre provinces ou territoires des médecins de sexe masculin, y compris les résidents, qui étaient au Canada le 31 décembre 2006 et le 31 décembre 2007

Province ou territoire le 31 décembre 2006	Total de médecins résidant dans la province ou le territoire en 2006	Province ou territoire le 31 décembre 2007												
		T.-N.-L.	Î.-P.-É.	N.-É.	N.-B.	Qc	Ont.	Man.	Sask.	Alb.	C.-B.	Yn	T.N.-O.	Nun.
T.-N.-L.	701	668	0	6	2	1	15	0	1	7	1	0	0	0
Î.-P.-É.	151	0	148	0	0	0	2	0	0	1	0	0	0	0
N.-É.	1 344	5	0	1 317	4	1	10	3	1	2	1	0	0	0
N.-B.	899	0	1	5	885	2	5	0	0	1	0	0	0	0
Qc	10 209	0	0	3	6	10 173	11	0	1	10	5	0	0	0
Ont.	16 117	4	2	12	4	14	16 021	2	9	29	20	0	0	0
Man.	1 507	0	0	1	0	0	10	1 478	3	13	2	0	0	0
Sask.	1 173	0	0	0	0	0	9	2	1 132	19	11	0	0	0
Alb.	4 581	1	0	3	1	1	12	4	8	4 523	28	0	0	0
C.-B.	6 001	2	0	3	3	1	16	1	5	20	5 949	0	1	0
Yn	37	0	0	0	0	0	1	0	0	0	0	35	0	1
T.N.-O.	25	0	0	0	0	0	0	0	0	0	0	0	25	0
Nun.	4	0	0	0	0	0	2	0	0	0	0	0	0	2
Médecins ayant élu domicile dans la province ou le territoire en 2007		**12**	**3**	**33**	**20**	**20**	**93**	**12**	**28**	**102**	**68**	**0**	**1**	**1**
Médecins ayant quitté la province ou le territoire en 2007		**33**	**3**	**27**	**14**	**36**	**96**	**29**	**41**	**58**	**52**	**2**	**0**	**2**
Total de médecins résidant dans la province ou le territoire en 2007		**680**	**151**	**1 350**	**905**	**10 193**	**16 114**	**1 490**	**1 160**	**4 625**	**6 017**	**35**	**26**	**3**

Remarques

Exclut les médecins non autorisés désirant que les renseignements à leur sujet ne soient pas publiés au 31décembre2007 (consultez les Notes méthodologiques pour obtenir de plus amples renseignements).

Inclut les résidents et les médecins en pratique clinique ou non clinique. Le nombre de résidents dans la BDMS peut être sous-estimé. Par conséquent, le total indiqué peut différer des totaux établis en fonction des dénombrements de résidents provenant du CAPER (consultez les Notes méthodologiques pour obtenir de plus amples renseignements).

La migration nette entre provinces ou territoires est déterminée au moyen de la comparaison de la province ou du territoire de résidence des médecins et des résidents de l'année précédente et de la province ou du territoire de résidence des médecins et des résidents de l'année en question.

Les nombres indiqués de gauche à droite comprennent les médecins ayant migré à l'extérieur de la province ou du territoire en 2007, tandis que les nombres indiqués de haut en bas comprennent les médecins ayant migré dans la province ou le territoire en 2007.

Tous les médecins sont inclus dans ces soldes migratoires, qu'ils aient changé de catégorie ou non (de médecin de famille à spécialiste).

La somme du nombre d'hommes et de femmes ne correspond pas nécessairement au nombre total de médecins, car certains d'entre eux n'ont pas indiqué leur sexe.

Les médecins agréés par le CRMCC ou le CMQ sont classés parmi les médecins spécialistes.

Tous les autres médecins sont classés parmi les médecins de famille, y compris les médecins agréés par le CMFC.

Depuis 2004, les spécialistes de la Saskatchewan et de Terre-Neuve-et-Labrador qui ne sont pas agréés par le CRMCC ou le CMQ sont également classés parmi les médecins spécialistes (spécialistes non agréés).

Depuis 2007, les spécialistes de Terre-Neuve-et-Labrador, de la Nouvelle-Écosse, du Nouveau-Brunswick, de la Saskatchewan et du Yukon qui ne sont pas agréés par le CRMCC ou le CMQ sont également classés parmi les médecins spécialistes (spécialistes non agréés).

Données au 31 décembre 2007.

Source

Base de données médicales Scott's, Institut canadien d'information sur la santé.

Tableau 8.2 Migration entre provinces ou territoires des médecins de sexe féminin, y compris les résidentes, qui étaient au Canada le 31 décembre 2006 et le 31 décembre 2007

Province ou territoire le 31 décembre 2006	Total de médecins résidant dans la province ou le territoire en 2006	Province ou territoire le 31 décembre 2007												
		T.-N.-L.	Î.-P.-É.	N.-É.	N.-B.	Qc	Ont.	Man.	Sask.	Alb.	C.-B.	Yn	T.N.-O.	Nun.
T.-N.-L.	347	333	0	4	1	0	6	0	0	2	1	0	0	0
Î.-P.-É.	53	0	51	0	0	0	2	0	0	0	0	0	0	0
N.-É.	706	3	2	683	4	1	5	1	1	2	4	0	0	0
N.-B.	454	0	0	2	443	2	2	0	0	2	3	0	0	0
Qc	6 629	0	0	1	3	6 605	14	0	1	0	5	0	0	0
Ont.	8 038	1	1	13	4	2	7 974	2	5	16	18	0	0	2
Man.	677	0	0	0	1	1	7	660	0	7	1	0	0	0
Sask.	455	2	0	0	0	0	6	0	436	4	7	0	0	0
Alb.	2 240	0	0	1	1	0	9	3	6	2 213	7	0	0	0
C.-B.	2 702	0	1	2	0	2	10	0	4	13	2 670	0	0	0
Yn	29	0	0	0	0	0	0	0	0	1	0	28	0	0
T.N.-O.	24	0	0	0	0	0	0	0	0	2	0	0	22	0
Nun.	4	0	0	0	0	0	0	0	0	0	0	0	0	4
Médecins ayant élu domicile dans la province ou le territoire en 2007		**6**	**4**	**23**	**14**	**8**	**61**	**6**	**17**	**49**	**46**	**0**	**0**	**2**
Médecins ayant quitté la province ou le territoire en 2007		**14**	**2**	**23**	**11**	**24**	**64**	**17**	**19**	**27**	**32**	**1**	**2**	**0**
Total de médecins résidant dans la province ou le territoire en 2007		**339**	**55**	**706**	**457**	**6 613**	**8 035**	**666**	**453**	**2 262**	**2 716**	**28**	**22**	**6**

Remarques

Exclut les médecins non autorisés désirant que les renseignements à leur sujet ne soient pas publiés au 31 décembre 2007 (consultez les Notes méthodologiques pour obtenir de plus amples renseignements).

Inclut les résidents et les médecins en pratique clinique ou non clinique. Le nombre de résidents dans la BDMS peut être sous-estimé. Par conséquent, le total indiqué peut différer des totaux établis en fonction des dénombrements de résidents provenant du CAPER (consultez les Notes méthodologiques pour obtenir de plus amples renseignements).

La migration nette entre provinces ou territoires est déterminée au moyen de la comparaison de la province ou du territoire de résidence des médecins et des résidents de l'année précédente et de la province ou du territoire de résidence des médecins et des résidents de l'année en question.

Les nombres indiqués de gauche à droite comprennent les médecins ayant migré à l'extérieur de la province ou du territoire en 2007, tandis que les nombres indiqués de haut en bas comprennent les médecins ayant migré dans la province ou le territoire en 2007.

Tous les médecins sont inclus dans ces soldes migratoires, qu'ils aient changé de catégorie ou non (de médecin de famille à spécialiste).

La somme du nombre d'hommes et de femmes ne correspond pas nécessairement au nombre total de médecins, car certains d'entre eux n'ont pas indiqué leur sexe.

Les médecins agréés par le CRMCC ou le CMQ sont classés parmi les médecins spécialistes.

Tous les autres médecins sont classés parmi les médecins de famille, y compris les médecins agréés par le CMFC.

Depuis 2004, les spécialistes de la Saskatchewan et de Terre-Neuve-et-Labrador qui ne sont pas agréés par le CRMCC ou le CMQ sont également classés parmi les médecins spécialistes (spécialistes non agréés).

Depuis 2007, les spécialistes de Terre-Neuve-et-Labrador, de la Nouvelle-Écosse, du Nouveau-Brunswick, de la Saskatchewan et du Yukon qui ne sont pas agréés par le CRMCC ou le CMQ sont également classés parmi les médecins spécialistes (spécialistes non agréés).

Données au 31 décembre 2007.

Source

Base de données médicales Scott's, Institut canadien d'information sur la santé.

Tableau 9.0 Migration entre provinces ou territoires des médecins de famille et des spécialistes qui étaient au Canada le 31 décembre 2006 et le 31 décembre 2007

Province ou territoire le 31 décembre 2006	Total de médecins résidant dans la province ou le territoire en 2006	Province ou territoire le 31 décembre 2007												
		T.-N.-L.	Î.-P.-É.	N.-É.	N.-B.	Qc	Ont.	Man.	Sask.	Alb.	C.-B.	Yn	T.N.-O.	Nun.
T.-N.-L.	975	930	0	12	2	1	22	0	0	7	1	0	0	0
Î.-P.-É.	202	0	197	0	0	0	4	0	0	1	0	0	0	0
N.-É.	2 020	5	2	1 976	8	2	14	3	2	3	5	0	0	0
N.-B.	1 315	0	1	3	1 295	4	7	0	0	2	3	0	0	0
Qc	16 342	0	0	3	8	16 287	23	0	2	10	9	0	0	0
Ont.	21 890	3	2	18	6	16	21 760	4	12	34	34	0	0	1
Man.	2 053	0	0	1	1	1	13	2 015	3	16	3	0	0	0
Sask.	1 538	1	0	0	0	0	14	2	1 485	20	16	0	0	0
Alb.	6 489	1	0	3	2	1	20	7	13	6 411	31	0	0	0
C.-B.	8 437	2	1	4	3	3	25	1	7	28	8 361	1	1	0
Yn	69	0	0	0	0	0	1	0	0	1	0	66	0	1
T.N.-O.	49	0	0	0	0	0	0	0	0	1	0	0	48	0
Nun.	8	0	0	0	0	0	2	0	0	0	0	0	0	6
Médecins ayant élu domicile dans la province ou le territoire en 2007		**12**	**6**	**44**	**30**	**28**	**145**	**17**	**39**	**123**	**102**	**1**	**1**	**2**
Médecins ayant quitté la province ou le territoire en 2007		**45**	**5**	**44**	**20**	**55**	**130**	**38**	**53**	**78**	**76**	**3**	**1**	**2**
Total de médecins résidant dans la province ou le territoire en 2007		**942**	**203**	**2 020**	**1 325**	**16 315**	**21 905**	**2 032**	**1 524**	**6 534**	**8 463**	**67**	**49**	**8**

Remarques

Exclut les résidents et les médecins non autorisés désirant que les renseignements à leur sujet ne soient pas publiés au 31 décembre 2007 (consultez les Notes méthodologiques pour obtenir de plus amples renseignements).
Inclut les médecins en pratique clinique ou non clinique.
La migration nette entre provinces ou territoires est déterminée au moyen de la comparaison de la province ou du territoire de résidence des médecins de l'année précédente et de la province ou du territoire de résidence des médecins de l'année en question.
Les nombres indiqués de gauche à droite comprennent les médecins ayant migré à l'extérieur de la province ou du territoire en 2007, tandis que les nombres indiqués de haut en bas comprennent les médecins ayant migré dans la province ou le territoire en 2007.
Tous les médecins sont inclus dans ces soldes migratoires, qu'ils aient changé de catégorie ou non (de médecin de famille à spécialiste).
Les médecins agréés par le CRMCC ou le CMQ sont classés parmi les médecins spécialistes.
Tous les autres médecins sont classés parmi les médecins de famille, y compris les médecins agréés par le CMFC.
Depuis 2004, les spécialistes de la Saskatchewan et de Terre-Neuve-et-Labrador qui ne sont pas agréés par le CRMCC ou le CMQ sont également classés parmi les médecins spécialistes (spécialistes non agréés).
Depuis 2007, les spécialistes de Terre-Neuve-et-Labrador, de la Nouvelle-Écosse, du Nouveau-Brunswick, de la Saskatchewan et du Yukon qui ne sont pas agréés par le CRMCC ou le CMQ sont également classés parmi les médecins spécialistes (spécialistes non agréés).
Données au 31 décembre 2007.

Source

Base de données médicales Scott's, Institut canadien d'information sur la santé.

Tableau 9.1 Migration entre provinces ou territoires des médecins de famille et des spécialistes de sexe masculin qui étaient au Canada le 31 décembre 2006 et le 31 décembre 2007

Province ou territoire le 31 décembre 2006	Total de médecins résidant dans la province ou le territoire en 2006	Province ou territoire le 31 décembre 2007												
		T.-N.-L.	Î.-P.-É.	N.-É.	N.-B.	Qc	Ont.	Man.	Sask.	Alb.	C.-B.	Yn	T.N.-O.	Nun.
T.-N.-L.	659	630	0	6	2	1	14	0	0	5	1	0	0	0
Î.-P.-É.	150	0	147	0	0	0	2	0	0	1	0	0	0	0
N.-É.	1 320	3	0	1 298	3	1	9	2	1	2	1	0	0	0
N.-B.	874	0	1	2	863	2	5	0	0	1	0	0	0	0
Qc	10 065	0	0	2	5	10 033	10	0	1	10	4	0	0	0
Ont.	14 816	2	2	8	2	14	14 738	2	8	22	18	0	0	0
Man.	1 419	0	0	1	0	0	8	1 393	3	12	2	0	0	0
Sask.	1 098	0	0	0	0	0	8	2	1 061	17	10	0	0	0
Alb.	4 387	1	0	2	1	1	11	4	7	4 335	25	0	0	0
C.-B.	5 818	2	0	2	3	1	16	1	5	17	5 770	0	1	0
Yn	37	0	0	0	0	0	1	0	0	0	0	35	0	1
T.N.-O.	25	0	0	0	0	0	0	0	0	0	0	0	25	0
Nun.	4	0	0	0	0	0	2	0	0	0	0	0	0	2
Médecins ayant élu domicile dans la province ou le territoire en 2007		**8**	**3**	**23**	**16**	**20**	**86**	**11**	**25**	**87**	**61**	**0**	**1**	**1**
Médecins ayant quitté la province ou le territoire en 2007		**29**	**3**	**22**	**11**	**32**	**78**	**26**	**37**	**52**	**48**	**2**	**0**	**2**
Total de médecins résidant dans la province ou le territoire en 2007		**638**	**150**	**1 321**	**879**	**10 053**	**14 824**	**1 404**	**1 086**	**4 422**	**5 831**	**35**	**26**	**3**

Remarques

Exclut les résidents et les médecins non autorisés désirant que les renseignements à leur sujet ne soient pas publiés au 31 décembre 2007 (consultez les Notes méthodologiques pour obtenir de plus amples renseignements).

Inclut les médecins en pratique clinique ou non clinique.

La migration nette entre provinces ou territoires est déterminée au moyen de la comparaison de la province ou du territoire de résidence des médecins de l'année précédente et de la province ou du territoire de résidence des médecins de l'année en question.

Les nombres indiqués de gauche à droite comprennent les médecins ayant migré à l'extérieur de la province ou du territoire en 2007, tandis que les nombres indiqués de haut en bas comprennent les médecins ayant migré dans la province ou le territoire en 2007.

Tous les médecins sont inclus dans ces soldes migratoires, qu'ils aient changé de catégorie ou non (de médecin de famille à spécialiste).

La somme du nombre d'hommes et de femmes ne correspond pas nécessairement au nombre total de médecins, car certains d'entre eux n'ont pas indiqué leur sexe.

Les médecins agréés par le CRMCC ou le CMQ sont classés parmi les médecins spécialistes.

Tous les autres médecins sont classés parmi les médecins de famille, y compris les médecins agréés par le CMFC.

Depuis 2004, les spécialistes de la Saskatchewan et de Terre-Neuve-et-Labrador qui ne sont pas agréés par le CRMCC ou le CMQ sont également classés parmi les médecins spécialistes (spécialistes non agréés).

Depuis 2007, les spécialistes de Terre-Neuve-et-Labrador, de la Nouvelle-Écosse, du Nouveau-Brunswick, de la Saskatchewan et du Yukon qui ne sont pas agréés par le CRMCC ou le CMQ sont également classés parmi les médecins spécialistes (spécialistes non agréés).

Données au 31 décembre 2007.

Source

Base de données médicales Scott's, Institut canadien d'information sur la santé.

Tableau 9.2 Migration entre provinces ou territoires des médecins de famille et des spécialistes de sexe féminin qui étaient au Canada le 31 décembre 2006 et le 31 décembre 2007

Province ou territoire le 31 décembre 2006	Total de médecins résidant dans la province ou le territoire en 2006	Province ou territoire le 31 décembre 2007												
		T.-N.-L.	Î.-P.-É.	N.-É.	N.-B.	Qc	Ont.	Man.	Sask.	Alb.	C.-B.	Yn	T.N.-O.	Nun.
T.-N.-L.	285	274	0	4	0	0	5	0	0	2	0	0	0	0
Î.-P.-É.	52	0	50	0	0	0	2	0	0	0	0	0	0	0
N.-É.	673	2	2	653	4	1	5	1	1	1	3	0	0	0
N.-B.	425	0	0	1	416	2	2	0	0	1	3	0	0	0
Qc	6 255	0	0	1	3	6 232	13	0	1	0	5	0	0	0
Ont.	7 047	1	0	10	4	2	6 996	2	3	12	16	0	0	1
Man.	622	0	0	0	1	1	5	610	0	4	1	0	0	0
Sask.	423	1	0	0	0	0	6	0	407	3	6	0	0	0
Alb.	2 074	0	0	1	1	0	8	3	6	2 049	6	0	0	0
C.-B.	2 581	0	1	2	0	2	8	0	2	10	2 556	0	0	0
Yn	29	0	0	0	0	0	0	0	0	1	0	28	0	0
T.N.-O.	23	0	0	0	0	0	0	0	0	1	0	0	22	0
Nun.	4	0	0	0	0	0	0	0	0	0	0	0	0	4
Médecins ayant élu domicile dans la province ou le territoire en 2007		**4**	**3**	**19**	**13**	**8**	**54**	**6**	**13**	**35**	**40**	**0**	**0**	**1**
Médecins ayant quitté la province ou le territoire en 2007		**11**	**2**	**20**	**9**	**23**	**51**	**12**	**16**	**25**	**25**	**1**	**1**	**0**
Total de médecins résidant dans la province ou le territoire en 2007		**278**	**53**	**672**	**429**	**6 240**	**7 050**	**616**	**420**	**2 084**	**2 596**	**28**	**22**	**5**

Remarques

Exclut les résidents et les médecins non autorisés désirant que les renseignements à leur sujet ne soient pas publiés au 31 décembre 2007 (consultez les Notes méthodologiques pour obtenir de plus amples renseignements).

Inclut les médecins en pratique clinique ou non clinique.

La migration nette entre provinces ou territoires est déterminée au moyen de la comparaison de la province ou du territoire de résidence des médecins de l'année précédente et de la province ou du territoire de résidence des médecins de l'année en question.

Les nombres indiqués de gauche à droite comprennent les médecins ayant migré à l'extérieur de la province ou du territoire en 2007, tandis que les nombres indiqués de haut en bas comprennent les médecins ayant migré dans la province ou le territoire en 2007.

Tous les médecins sont inclus dans ces soldes migratoires, qu'ils aient changé de catégorie ou non (de médecin de famille à spécialiste).

La somme du nombre d'hommes et de femmes ne correspond pas nécessairement au nombre total de médecins, car certains d'entre eux n'ont pas indiqué leur sexe.

Les médecins agréés par le CRMCC ou le CMQ sont classés parmi les médecins spécialistes.

Tous les autres médecins sont classés parmi les médecins de famille, y compris les médecins agréés par le CMFC.

Depuis 2004, les spécialistes de la Saskatchewan et de Terre-Neuve-et-Labrador qui ne sont pas agréés par le CRMCC ou le CMQ sont également classés parmi les médecins spécialistes (spécialistes non agréés).

Depuis 2007, les spécialistes de Terre-Neuve-et-Labrador, de la Nouvelle-Écosse, du Nouveau-Brunswick, de la Saskatchewan et du Yukon qui ne sont pas agréés par le CRMCC ou le CMQ c sont également classés parmi les médecins spécialistes (spécialistes non agréés).

Données au 31 décembre 2007.

Source

Base de données médicales Scott's, Institut canadien d'information sur la santé.

Tableau 10.0 Migration entre provinces ou territoires des médecins de famille qui étaient au Canada le 31 décembre 2006 et le 31 décembre 2007

Province ou territoire le 31 décembre 2006	Total de médecins résidant dans la province ou le territoire en 2006	Province ou territoire le 31 décembre 2007												
		T.-N.-L.	Î.-P.-É.	N.-É.	N.-B.	Qc	Ont.	Man.	Sask.	Alb.	C.-B.	Yn	T.N.-O.	Nun.
T.-N.-L.	505	467	0	10	2	1	19	0	0	6	0	0	0	0
Î.-P.-É.	123	0	120	0	0	0	3	0	0	0	0	0	0	0
N.-É.	1 039	3	2	1 008	6	2	11	1	1	1	4	0	0	0
N.-B.	710	0	0	2	699	1	5	0	0	1	2	0	0	0
Qc	8 302	0	0	0	4	8 276	13	0	0	2	7	0	0	0
Ont.	10 517	0	2	5	2	7	10 471	2	5	7	15	0	0	1
Man.	1 049	0	0	0	0	0	13	1 024	2	8	2	0	0	0
Sask.	859	1	0	0	0	0	10	0	825	12	11	0	0	0
Alb.	3 480	0	0	1	0	0	14	3	2	3 447	13	0	0	0
C.-B.	4 587	0	1	2	1	1	14	0	5	13	4 548	1	1	0
Yn	61	0	0	0	0	0	1	0	0	0	0	59	0	1
T.N.-O.	36	0	0	0	0	0	0	0	0	1	0	0	35	0
Nun.	7	0	0	0	0	0	2	0	0	0	0	0	0	5
Médecins ayant élu domicile dans la province ou le territoire en 2007		**4**	**5**	**20**	**15**	**12**	**105**	**6**	**15**	**51**	**54**	**1**	**1**	**2**
Médecins ayant quitté la province ou le territoire en 2007		**38**	**3**	**31**	**11**	**26**	**46**	**25**	**34**	**33**	**39**	**2**	**1**	**2**
Total de médecins résidant dans la province ou le territoire en 2007		**471**	**125**	**1 028**	**714**	**8 288**	**10 576**	**1 030**	**840**	**3 498**	**4 602**	**60**	**36**	**7**

Remarques

Exclut les résidents et les médecins non autorisés désirant que les renseignements à leur sujet ne soient pas publiés au 31 décembre 2007 (consultez les Notes méthodologiques pour obtenir de plus amples renseignements).
Inclut les médecins en pratique clinique ou non clinique.
La migration nette entre provinces ou territoires est déterminée au moyen de la comparaison de la province ou du territoire de résidence des médecins de l'année précédente et de la province ou du territoire de résidence des médecins de l'année en question.
Les nombres indiqués de gauche à droite comprennent les médecins ayant migré à l'extérieur de la province ou du territoire en 2007, tandis que les nombres indiqués de haut en bas comprennent les médecins ayant migré dans la province ou le territoire en 2007.
Le présent tableau ne comprend que les médecins qui exerçaient la médecine familiale en 2006 et en 2007.
Les médecins agréés par le CRMCC ou le CMQ sont classés parmi les médecins spécialistes.
Tous les autres médecins sont classés parmi les médecins de famille, y compris les médecins agréés par le CMFC.
Depuis 2004, les spécialistes de la Saskatchewan et de Terre-Neuve-et-Labrador qui ne sont pas agréés par le CRMCC ou le CMQ sont également classés parmi les médecins spécialistes (spécialistes non agréés).
Depuis 2007, les spécialistes de Terre-Neuve-et-Labrador, de la Nouvelle-Écosse, du Nouveau-Brunswick, de la Saskatchewan et du Yukon qui ne sont pas agréés par le CRMCC ou le CMQ sont également classés parmi les médecins spécialistes (spécialistes non agréés).
Données au 31 décembre 2007.

Source

Base de données médicales Scott's, Institut canadien d'information sur la santé.

Tableau 10.1 Migration entre provinces ou territoires des médecins de famille de sexe masculin qui étaient au Canada le 31 décembre 2006 et le 31 décembre 2007

Province ou territoire le 31 décembre 2006	Total de médecins résidant dans la province ou le territoire en 2006	Province ou territoire le 31 décembre 2007												
		T.-N.-L.	Î.-P.-É.	N.-É.	N.-B.	Qc	Ont.	Man.	Sask.	Alb.	C.-B.	Yn	T.N.-O.	Nun.
T.-N.-L.	332	307	0	6	2	1	12	0	0	4	0	0	0	0
Î.-P.-É.	86	0	84	0	0	0	2	0	0	0	0	0	0	0
N.-É.	596	2	0	585	2	1	6	0	0	0	0	0	0	0
N.-B.	414	0	0	1	410	0	3	0	0	0	0	0	0	0
Qc	4 580	0	0	0	2	4 567	5	0	0	2	4	0	0	0
Ont.	6 620	0	2	0	0	6	6 599	1	1	3	8	0	0	0
Man.	699	0	0	0	0	0	8	682	2	6	1	0	0	0
Sask.	581	0	0	0	0	0	4	0	561	9	7	0	0	0
Alb.	2 194	0	0	1	0	0	8	1	1	2 175	8	0	0	0
C.-B.	2 974	0	0	1	1	0	9	0	4	8	2 950	0	1	0
Yn	32	0	0	0	0	0	1	0	0	0	0	30	0	1
T.N.-O.	15	0	0	0	0	0	0	0	0	0	0	0	15	0
Nun.	4	0	0	0	0	0	2	0	0	0	0	0	0	2
Médecins ayant élu domicile dans la province ou le territoire en 2007		**2**	**2**	**9**	**7**	**8**	**60**	**2**	**8**	**32**	**28**	**0**	**1**	**1**
Médecins ayant quitté la province ou le territoire en 2007		**25**	**2**	**11**	**4**	**13**	**21**	**17**	**20**	**19**	**24**	**2**	**0**	**2**
Total de médecins résidant dans la province ou le territoire en 2007		**309**	**86**	**594**	**417**	**4 575**	**6 659**	**684**	**569**	**2 207**	**2 978**	**30**	**16**	**3**

Remarques

Exclut les résidents et les médecins non autorisés désirant que les renseignements à leur sujet ne soient pas publiés au 31 décembre 2007 (consultez les Notes méthodologiques pour obtenir de plus amples renseignements).
Inclut les médecins en pratique clinique ou non clinique.
La migration nette entre provinces ou territoires est déterminée au moyen de la comparaison de la province ou du territoire de résidence des médecins de l'année précédente et de la province ou du territoire de résidence des médecins de l'année en question.
Les nombres indiqués de gauche à droite comprennent les médecins ayant migré à l'extérieur de la province ou du territoire en 2007, tandis que les nombres indiqués de haut en bas comprennent les médecins ayant migré dans la province ou le territoire en 2007.
Le présent tableau ne comprend que les médecins qui exerçaient la médecine familiale en 2006 et en 2007.
La somme du nombre de médecins de sexe masculin et de médecins de sexe féminin ne correspond pas nécessairement au nombre total de médecins, car certains d'entre eux n'ont pas indiqué leur sexe.
Les médecins agréés par le CRMCC ou le CMQ sont classés parmi les médecins spécialistes.
Tous les autres médecins sont classés parmi les médecins de famille, y compris les médecins agréés par le CMFC.
Depuis 2004, les spécialistes de la Saskatchewan et de Terre-Neuve-et-Labrador qui ne sont pas agréés par le CRMCC ou le CMQ sont également classés parmi les médecins spécialistes (spécialistes non agréés).
Depuis 2007, les spécialistes de Terre-Neuve-et-Labrador, de la Nouvelle-Écosse, du Nouveau-Brunswick, de la Saskatchewan et du Yukon qui ne sont pas agréés par le CRMCC ou le CMQ sont également classés parmi les médecins spécialistes (spécialistes non agréés).
Données au 31 décembre 2007.

Source

Base de données médicales Scott's, Institut canadien d'information sur la santé.

Tableau 10.2 Migration entre provinces ou territoires des médecins de famille de sexe féminin qui étaient au Canada le 31 décembre 2006 et le 31 décembre 2007

Province ou territoire le 31 décembre 2006	Total de médecins résidant dans la province ou le territoire en 2006	Province ou territoire le 31 décembre 2007												
		T.-N.-L.	Î.-P.-É.	N.-É.	N.-B.	Qc	Ont.	Man.	Sask.	Alb.	C.-B.	Yn	T.N.-O.	Nun.
T.-N.-L.	158	150	0	2	0	0	4	0	0	2	0	0	0	0
Î.-P.-É.	37	0	36	0	0	0	1	0	0	0	0	0	0	0
N.-É.	422	1	2	404	3	1	5	1	1	1	3	0	0	0
N.-B.	288	0	0	1	281	1	2	0	0	1	2	0	0	0
Qc	3 702	0	0	0	2	3 689	8	0	0	0	3	0	0	0
Ont.	3 875	0	0	5	2	1	3 851	1	3	4	7	0	0	1
Man.	341	0	0	0	0	0	5	333	0	2	1	0	0	0
Sask.	267	1	0	0	0	0	6	0	253	3	4	0	0	0
Alb.	1 266	0	0	0	0	0	6	2	1	1 252	5	0	0	0
C.-B.	1 588	0	1	1	0	1	4	0	1	4	1 576	0	0	0
Yn	26	0	0	0	0	0	0	0	0	0	0	26	0	0
T.N.-O.	20	0	0	0	0	0	0	0	0	1	0	0	19	0
Nun.	3	0	0	0	0	0	0	0	0	0	0	0	0	3
Médecins ayant élu domicile dans la province ou le territoire en 2007		**2**	**3**	**9**	**7**	**4**	**41**	**4**	**6**	**18**	**25**	**0**	**0**	**1**
Médecins ayant quitté la province ou le territoire en 2007		**8**	**1**	**18**	**7**	**13**	**24**	**8**	**14**	**14**	**12**	**0**	**1**	**0**
Total de médecins résidant dans la province ou le territoire en 2007		**152**	**39**	**413**	**288**	**3 693**	**3 892**	**337**	**259**	**1 270**	**1 601**	**26**	**19**	**4**

Remarques

Exclut les résidents et les médecins non autorisés désirant que les renseignements à leur sujet ne soient pas publiés au 31 décembre 2007 (consultez les Notes méthodologiques pour obtenir de plus amples renseignements).
Inclut les médecins en pratique clinique ou non clinique.
La migration nette entre provinces ou territoires est déterminée au moyen de la comparaison de la province ou du territoire de résidence des médecins de l'année précédente et de la province ou du territoire de résidence des médecins de l'année en question.
Les nombres indiqués de gauche à droite comprennent les médecins ayant migré à l'extérieur de la province ou du territoire en 2007, tandis que les nombres indiqués de haut en bas comprennent les médecins ayant migré dans la province ou le territoire en 2007.
Le présent tableau ne comprend que les médecins qui exerçaient la médecine familiale en 2006 et en 2007.
La somme du nombre de médecins de sexe masculin et de médecins de sexe féminin ne correspond pas nécessairement au nombre total de médecins, car certains d'entre eux n'ont pas indiqué leur sexe.
Les médecins agréés par le CRMCC ou le CMQ sont classés parmi les médecins spécialistes.
Tous les autres médecins sont classés parmi les médecins de famille, y compris les médecins agréés par le CMFC.
Depuis 2004, les spécialistes de la Saskatchewan et de Terre-Neuve-et-Labrador qui ne sont pas agréés par le CRMCC ou le CMQ sont également classés parmi les médecins spécialistes (spécialistes non agréés).
Depuis 2007, les spécialistes de Terre-Neuve-et-Labrador, de la Nouvelle-Écosse, du Nouveau-Brunswick, de la Saskatchewan et du Yukon qui ne sont pas agréés par le CRMCC ou le CMQ sont également classés parmi les médecins spécialistes (spécialistes non agréés).
Données au 31 décembre 2007.

Source

Base de données médicales Scott's, Institut canadien d'information sur la santé.

Tableau 11.0 Migration entre provinces ou territoires des médecins spécialistes qui étaient au Canada le 31 décembre 2006 et le 31 décembre 2007

Province ou territoire le 31 décembre 2006	Total de spécialistes résidant dans la province ou le territoire en 2006	Province ou territoire le 31 décembre 2007												
		T.-N.-L.	Î.-P.-É.	N.-É.	N.-B.	Qc	Ont.	Man.	Sask.	Alb.	C.-B.	Yn	T.N.-O.	Nun.
T.-N.-L.	461	454	0	2	0	0	3	0	0	1	1	0	0	0
Î.-P.-É.	78	0	76	0	0	0	1	0	0	1	0	0	0	0
N.-É.	914	2	0	904	0	0	3	2	1	1	1	0	0	0
N.-B.	519	0	1	1	510	3	2	0	0	1	1	0	0	0
Qc	8 025	0	0	3	3	7 997	10	0	2	8	2	0	0	0
Ont.	11 313	3	0	12	4	9	11 234	2	6	26	17	0	0	0
Man.	997	0	0	1	1	1	0	984	1	8	1	0	0	0
Sask.	655	0	0	0	0	0	4	2	637	7	5	0	0	0
Alb.	2 967	1	0	2	2	1	5	4	10	2 926	16	0	0	0
C.-B.	3 820	2	0	2	2	2	11	1	2	14	3 784	0	0	0
Yn	7	0	0	0	0	0	0	0	0	1	0	6	0	0
T.N.-O.	13	0	0	0	0	0	0	0	0	0	0	0	13	0
Nun.	1	0	0	0	0	0	0	0	0	0	0	0	0	1
Médecins ayant élu domicile dans la province ou le territoire en 2007		**8**	**1**	**23**	**12**	**16**	**39**	**11**	**22**	**68**	**44**	**0**	**0**	**0**
Médecins ayant quitté la province ou le territoire en 2007		**7**	**2**	**10**	**9**	**28**	**79**	**13**	**18**	**41**	**36**	**1**	**0**	**0**
Total de médecins résidant dans la province ou le territoire en 2007		**462**	**77**	**927**	**522**	**8 013**	**11 273**	**995**	**659**	**2 994**	**3 828**	**6**	**13**	**1**

Remarques

Exclut les résidents et les médecins non autorisés désirant que les renseignements à leur sujet ne soient pas publiés au 31 décembre 2007 (consultez les Notes méthodologiques pour obtenir de plus amples renseignements).
Inclut les médecins en pratique clinique ou non clinique.
La migration nette entre provinces ou territoires est déterminée au moyen de la comparaison de la province ou du territoire de résidence des spécialistes de l'année précédente et de la province ou du territoire de résidence des spécialistes de l'année en question.
Les nombres indiqués de gauche à droite comprennent les médecins ayant migré à l'extérieur de la province ou du territoire en 2007, tandis que les nombres indiqués de haut en bas comprennent les médecins ayant migré dans la province ou le territoire en 2007.
Le présent tableau ne comprend que les médecins qui exerçaient à titre de spécialistes en 2006 et en 2007.
Les médecins agréés par le CRMCC ou le CMQ sont classés parmi les médecins spécialistes.
Tous les autres médecins sont classés parmi les médecins de famille, y compris les médecins agréés par le CMFC.
Depuis 2004, les spécialistes de la Saskatchewan et de Terre-Neuve-et-Labrador qui ne sont pas agréés par le CRMCC ou le CMQ sont également classés parmi les médecins spécialistes (spécialistes non agréés).
Depuis 2007, les spécialistes de Terre-Neuve-et-Labrador, de la Nouvelle-Écosse, du Nouveau-Brunswick, de la Saskatchewan et du Yukon qui ne sont pas agréés par le CRMCC ou le CMQ sont également classés parmi les médecins spécialistes (spécialistes non agréés).
Données au 31 décembre 2007.

Source

Base de données médicales Scott's, Institut canadien d'information sur la santé.

Tableau 11.1 Migration entre provinces ou territoires des médecins spécialistes de sexe masculin qui étaient au Canada le 31 décembre 2006 et le 31 décembre 2007

Province ou territoire le 31 décembre 2006	Total de spécialistes résidant dans la province ou le territoire en 2006	Province ou territoire le 31 décembre 2007												
		T.-N.-L.	Î.-P.-É.	N.-É.	N.-B.	Qc	Ont.	Man.	Sask.	Alb.	C.-B.	Yn	T.N.-O.	Nun.
T.-N.-L.	320	316	0	0	0	0	2	0	0	1	1	0	0	0
Î.-P.-É.	63	0	62	0	0	0	0	0	0	1	0	0	0	0
N.-É.	666	1	0	657	0	0	3	2	1	1	1	0	0	0
N.-B.	392	0	1	1	385	2	2	0	0	1	0	0	0	0
Qc	5 478	0	0	2	2	5 460	5	0	1	8	0	0	0	0
Ont.	8 153	2	0	7	2	8	8 100	1	6	18	9	0	0	0
Man.	716	0	0	1	0	0	0	707	1	6	1	0	0	0
Sask.	497	0	0	0	0	0	4	2	481	7	3	0	0	0
Alb.	2 162	1	0	1	1	1	2	3	5	2 133	15	0	0	0
C.-B.	2 832	2	0	1	2	1	7	1	1	9	2 808	0	0	0
Yn	4	0	0	0	0	0	0	0	0	0	0	4	0	0
T.N.-O.	10	0	0	0	0	0	0	0	0	0	0	0	10	0
Nun.	0	0	0	0	0	0	0	0	0	0	0	0	0	0
Médecins ayant élu domicile dans la province ou le territoire en 2007		**6**	**1**	**13**	**7**	**12**	**25**	**9**	**15**	**52**	**30**	**0**	**0**	**0**
Médecins ayant quitté la province ou le territoire en 2007		**4**	**1**	**9**	**7**	**18**	**53**	**9**	**16**	**29**	**24**	**0**	**0**	**0**
Total de médecins résidant dans la province ou le territoire en 2007		**322**	**63**	**670**	**392**	**5 472**	**8 125**	**716**	**496**	**2 185**	**2 838**	**4**	**10**	**0**

Remarques

Exclut les résidents et les médecins non autorisés désirant que les renseignements à leur sujet ne soient pas publiés au 31 décembre 2007 (consultez les Notes méthodologiques pour obtenir de plus amples renseignements).
Inclut les médecins en pratique clinique ou non clinique.
La migration nette entre provinces ou territoires est déterminée au moyen de la comparaison de la province ou du territoire de résidence des spécialistes de l'année précédente et de la province ou du territoire de résidence des spécialistes de l'année en question.
Les nombres indiqués de gauche à droite comprennent les médecins ayant migré à l'extérieur de la province ou du territoire en 2007, tandis que les nombres indiqués de haut en bas comprennent les médecins ayant migré dans la province ou le territoire en 2007.
Le présent tableau ne comprend que les médecins qui exerçaient à titre de spécialistes en 2006 et en 2007.
La somme du nombre de médecins de sexe masculin et de médecins de sexe féminin ne correspond pas nécessairement au nombre total de médecins, car certains d'entre eux n'ont pas indiqué leur sexe.
Les médecins agréés par le CRMCC ou le CMQ sont classés parmi les médecins spécialistes.
Tous les autres médecins sont classés parmi les médecins de famille, y compris les médecins agréés par le CMFC.
Depuis 2004, les spécialistes de la Saskatchewan et de Terre-Neuve-et-Labrador qui ne sont pas agréés par le CRMCC ou le CMQ sont également classés parmi les médecins spécialistes (spécialistes non agréés).
Depuis 2007, les spécialistes de Terre-Neuve-et-Labrador, de la Nouvelle-Écosse, du Nouveau-Brunswick, de la Saskatchewan et du Yukon qui ne sont pas agréés par le CRMCC ou le CMQ sont également classés parmi les médecins spécialistes (spécialistes non agréés).
Données au 31 décembre 2007.

Source

Base de données médicales Scott's, Institut canadien d'information sur la santé.

Tableau 11.2 Migration entre provinces ou territoires des médecins spécialistes de sexe féminin qui étaient au Canada le 31 décembre 2006 et le 31 décembre 2007

Province ou territoire le 31 décembre 2006	Total de spécialistes résidant dans la province ou le territoire en 2006	Province ou territoire le 31 décembre 2007												
		T.-N.-L.	Î.-P.-É.	N.-É.	N.-B.	Qc	Ont.	Man.	Sask.	Alb.	C.-B.	Yn	T.N.-O.	Nun.
T.-N.-L.	126	123	0	2	0	0	1	0	0	0	0	0	0	0
Î.-P.-É.	15	0	14	0	0	0	1	0	0	0	0	0	0	0
N.-É.	245	1	0	244	0	0	0	0	0	0	0	0	0	0
N.-B.	126	0	0	0	124	1	0	0	0	0	1	0	0	0
Qc	2 545	0	0	1	1	2 535	5	0	1	0	2	0	0	0
Ont.	3 155	1	0	5	2	1	3 129	1	0	8	8	0	0	0
Man.	279	0	0	0	1	1	0	275	0	2	0	0	0	0
Sask.	152	0	0	0	0	0	0	0	150	0	2	0	0	0
Alb.	800	0	0	1	1	0	2	1	5	789	1	0	0	0
C.-B.	978	0	0	1	0	1	4	0	1	5	966	0	0	0
Yn	3	0	0	0	0	0	0	0	0	1	0	2	0	0
T.N.-O.	3	0	0	0	0	0	0	0	0	0	0	0	3	0
Nun.	1	0	0	0	0	0	0	0	0	0	0	0	0	1
Médecins ayant élu domicile dans la province ou le territoire en 2007		**2**	**0**	**10**	**5**	**4**	**13**	**2**	**7**	**16**	**14**	**0**	**0**	**0**
Médecins ayant quitté la province ou le territoire en 2007		**3**	**1**	**1**	**2**	**10**	**26**	**4**	**2**	**11**	**12**	**1**	**0**	**0**
Total de médecins résidant dans la province ou le territoire en 2007		**125**	**14**	**254**	**129**	**2 539**	**3 142**	**277**	**157**	**805**	**980**	**2**	**3**	**1**

Remarques

Exclut les résidents et les médecins non autorisés désirant que les renseignements à leur sujet ne soient pas publiés au 31 décembre 2007 (consultez les Notes méthodologiques pour obtenir de plus amples renseignements).
Inclut les médecins en pratique clinique ou non clinique.
La migration nette entre provinces ou territoires est déterminée au moyen de la comparaison de la province ou du territoire de résidence des spécialistes de l'année précédente et de la province ou du territoire de résidence des spécialistes de l'année en question.
Les nombres indiqués de gauche à droite comprennent les médecins ayant migré à l'extérieur de la province ou du territoire en 2007, tandis que les nombres indiqués de haut en bas comprennent les médecins ayant migré dans la province ou le territoire en 2007.
Le présent tableau ne comprend que les médecins qui exerçaient à titre de spécialistes en 2006 et en 2007.
La somme du nombre de médecins de sexe masculin et de médecins de sexe féminin ne correspond pas nécessairement au nombre total de médecins, car certains d'entre eux n'ont pas indiqué leur sexe.
Les médecins agréés par le CRMCC ou le CMQ sont classés parmi les médecins spécialistes.
Tous les autres médecins sont classés parmi les médecins de famille, y compris les médecins agréés par le CMFC.
Depuis 2004, les spécialistes de la Saskatchewan et de Terre-Neuve-et-Labrador qui ne sont pas agréés par le CRMCC ou le CMQ sont également classés parmi les médecins spécialistes (spécialistes non agréés).
Depuis 2007, les spécialistes de Terre-Neuve-et-Labrador, de la Nouvelle-Écosse, du Nouveau-Brunswick, de la Saskatchewan et du Yukon qui ne sont pas agréés par le CRMCC ou le CMQ sont également classés parmi les médecins spécialistes (spécialistes non agréés).
Données au 31 décembre 2007.

Source

Base de données médicales Scott's, Institut canadien d'information sur la santé.

Tableau 12.0 Nombre de médecins ayant élu domicile dans une autre province ou un autre territoire selon la catégorie, le sexe et la province ou le territoire, Canada, 2007

Catégorie	Province ou territoire le 31 décembre 2006													
Sexe	T.-N.-L.	Î.-P.-É.	N.-É.	N.-B.	Qc	Ont.	Man.	Sask.	Alb.	C.-B.	Yn	T.N.-O.	Nun.	Canada
Médecins de famille	**38**	**3**	**34**	**11**	**27**	**50**	**25**	**34**	**37**	**40**	**2**	**1**	**2**	**304**
Femmes	8	1	19	7	13	24	8	14	14	13	0	1	0	122
Hommes	25	2	13	4	14	25	17	20	23	24	2	0	2	171
Inconnu	5	0	2	0	0	1	0	0	0	3	0	0	0	11
Spécialistes	**7**	**2**	**10**	**9**	**28**	**80**	**13**	**19**	**41**	**36**	1	**0**	0	**246**
Femmes	3	1	1	2	10	27	4	2	11	12	1	0	0	74
Hommes	4	1	9	7	18	53	9	17	29	24	0	0	0	171
Inconnu	0	0	0	0	0	0	0	0	1	0	0	0	0	1
Résidents	**0**	**0**	**4**	**0**	**1**	**4**	**0**	**0**	**2**	**2**	**0**	**1**	**0**	**14**
Femmes	0	0	1	0	0	1	0	0	0	2	0	1	0	5
Hommes	0	0	2	0	1	2	0	0	2	0	0	0	0	7
Inconnu	0	0	1	0	0	1	0	0	0	0	0	0	0	2
Total — tous les médecins	**45**	**5**	**48**	**20**	**56**	**134**	**38**	**53**	**80**	**78**	**3**	**2**	**2**	**564**
Femmes	11	2	21	9	23	52	12	16	25	27	1	2	0	201
Hommes	29	3	24	11	33	80	26	37	54	48	2	0	2	349
Inconnu	5	0	3	0	0	2	0	0	1	3	0	0	0	14

Remarques

Exclut les médecins non autorisés désirant que les renseignements à leur sujet ne soient pas publiés au 31 décembre 2007 (consultez les Notes méthodologiques pour obtenir de plus amples renseignements).
Inclut les résidents et les médecins en pratique clinique ou non clinique. Le nombre de résidents dans la BDMS peut être sous-estimé.
Par conséquent, le total indiqué peut différer des totaux établis en fonction des dénombrements de résidents provenant du CAPER (consultez les Notes méthodologiques pour obtenir de plus amples renseignements).
Les caractéristiques du médecin telles que la catégorie, le sexe et la province ou le territoire sont tirées de son dossier pour 2006.
Les médecins agréés par le CRMCC ou le CMQ sont classés parmi les médecins spécialistes.
Tous les autres médecins sont classés parmi les médecins de famille, y compris les médecins agréés par le CMFC.
Depuis 2004, les spécialistes de la Saskatchewan et de Terre-Neuve-et-Labrador qui ne sont pas agréés par le CRMCC ou le CMQ sont également classés parmi les médecins spécialistes (spécialistes non agréés).
Depuis 2007, les spécialistes de Terre-Neuve-et-Labrador, de la Nouvelle-Écosse, du Nouveau-Brunswick, de la Saskatchewan et du Yukon qui ne sont pas agréés par le CRMCC ou le CMQ sont également classés parmi les médecins spécialistes (spécialistes non agréés).
Exclut les résidents en 2006 qui sont devenus médecins de famille ou spécialistes en 2007.
Données au 31 décembre 2007.

Source

Base de données médicales Scott's, Institut canadien d'information sur la santé.

Tableau 13.0 Nombre de médecins ayant élu domicile dans une autre province ou un autre territoire selon le nombre d'années depuis l'obtention du doctorat en médecine, le lieu d'obtention et la province ou le territoire, Canada, 2007

Lieu d'obtention du doctorat	Province ou territoire le 31 décembre 2007													
Nombre d'années depuis l'obtention du doctorat	T.-N.-L.	Î.-P.-É.	N.-É.	N.-B.	Qc	Ont.	Man.	Sask.	Alb.	C.-B.	Yn	T.N.-O.	Nun.	Canada
Canada	**3**	**2**	**27**	**12**	**47**	**106**	**16**	**18**	**54**	**51**	**1**	**1**	**2**	**340**
Moins de 11 ans	1	0	16	5	20	64	12	8	33	29	1	0	1	190
De 11 à 15 ans	1	1	3	3	11	9	0	5	8	7	0	1	0	49
De 16 à 20 ans	0	0	2	0	6	7	3	1	3	4	0	0	0	26
De 21 à 25 ans	1	0	3	2	2	10	1	2	2	3	0	0	1	27
De 26 à 30 ans	0	1	1	0	5	5	0	1	3	6	0	0	0	22
De 31 à 35 ans	0	0	1	2	1	5	0	0	1	2	0	0	0	12
36 ans ou plus	0	0	0	0	1	5	0	1	2	0	0	0	0	9
Inconnu	0	0	1	0	1	1	0	0	2	0	0	0	0	5
À l'étranger	**33**	**1**	**17**	**7**	**8**	**26**	**12**	**33**	**22**	**23**	**2**	**0**	**0**	**184**
Moins de 11 ans	8	0	1	0	1	3	3	8	2	3	1	0	0	30
De 11 à 15 ans	9	0	3	3	1	5	2	8	5	8	0	0	0	44
De 16 à 20 ans	8	0	5	1	2	3	1	10	6	2	1	0	0	39
De 21 à 25 ans	6	1	2	1	2	6	2	3	4	4	0	0	0	31
De 26 à 30 ans	1	0	3	1	1	3	3	2	2	2	0	0	0	18
De 31 à 35 ans	1	0	0	0	1	4	1	1	2	0	0	0	0	10
36 ans ou plus	0	0	3	1	0	2	0	1	1	4	0	0	0	12
Inconnu	0	0	0	0	0	0	0	0	0	0	0	0	0	0
Inconnu	**9**	**2**	**4**	**1**	**1**	**2**	**10**	**2**	**4**	**4**	**0**	**1**	**0**	**40**
Moins de 11 ans	0	0	0	0	0	0	0	0	0	0	0	0	0	0
De 11 à 15 ans	0	0	0	0	0	0	0	0	0	0	0	0	0	0
De 16 à 20 ans	0	0	0	0	0	0	0	0	0	0	0	0	0	0
De 21 à 25 ans	0	0	0	0	0	0	0	0	0	0	0	0	0	0
De 26 à 30 ans	0	0	0	0	0	0	0	0	0	0	0	0	0	0
De 31 à 35 ans	0	0	0	0	0	0	0	0	0	0	0	0	0	0
36 ans ou plus	0	0	0	0	0	0	0	0	0	0	0	0	0	0
Inconnu	9	2	4	1	1	2	10	2	4	4	0	1	0	40
Total — tous les médecins	**45**	**5**	**48**	**20**	**56**	**134**	**38**	**53**	**80**	**78**	**3**	**2**	**2**	**564**
Moins de 11 ans	9	0	17	5	21	67	15	16	35	32	2	0	1	220
De 11 à 15 ans	10	1	6	6	12	14	2	13	13	15	0	1	0	93
De 16 à 20 ans	8	0	7	1	8	10	4	11	9	6	1	0	0	65
De 21 à 25 ans	7	1	5	3	4	16	3	5	6	7	0	0	1	58
De 26 à 30 ans	1	1	4	1	6	8	3	3	5	8	0	0	0	40
De 31 à 35 ans	1	0	1	2	2	9	1	1	3	2	0	0	0	22
36 ans ou plus	0	0	3	1	1	7	0	2	3	4	0	0	0	21
Inconnu	9	2	5	1	2	3	10	2	6	4	0	1	0	45

Remarques

Exclut les médecins non autorisés désirant que les renseignements à leur sujet ne soient pas publiés au 31 décembre 2007 (consultez les Notes méthodologiques pour obtenir de plus amples renseignements).
Inclut les résidents et les médecins en pratique clinique ou non clinique. Le nombre de résidents dans la BDMS peut être sous-estimé.
Par conséquent, le total indiqué peut différer des totaux établis en fonction des dénombrements de résidents provenant du CAPER (consultez les Notes méthodologiques pour obtenir de plus amples renseignements).
Les caractéristiques du médecin telles que le lieu d'obtention du doctorat en médecine, le nombre d'années depuis l'obtention du doctorat et la province ou le territoire sont tirées de son dossier pour 2006.
Les médecins agréés par le CRMCC ou le CMQ sont classés parmi les médecins spécialistes.
Tous les autres médecins sont classés parmi les médecins de famille, y compris les médecins agréés par le CMFC.
Depuis 2004, les spécialistes de la Saskatchewan et de Terre-Neuve-et-Labrador qui ne sont pas agréés par le CRMCC ou le CMQ sont également classés parmi les médecins spécialistes (spécialistes non agréés).
Depuis 2007, les spécialistes de Terre-Neuve-et-Labrador, de la Nouvelle-Écosse, du Nouveau-Brunswick, de la Saskatchewan et du Yukon qui ne sont pas agréés par le CRMCC ou le CMQ sont également classés parmi les médecins spécialistes (spécialistes non agréés).
Exclut les résidents en 2006 qui sont devenus médecins de famille ou spécialistes en 2007.
Données au 31 décembre 2007.

Source

Base de données médicales Scott's, Institut canadien d'information sur la santé.

Tableau 14.0 Nombre de médecins partis à l'étranger selon la spécialité et la province ou le territoire, Canada, 2007

	T.-N.-L.	Î.-P.-É.	N.-É.	N.-B.	Qc	Ont.	Man.	Sask.	Alb.	C.-B.	Yn	T.N.-O.	Nun.	Canada
1.0 Médecins de famille	**4**	**0**	**3**	**3**	**5**	**20**	**2**	**1**	**15**	**16**	**0**	**0**	**0**	**69**
2.0 Médecins spécialistes	**1**	**0**	**0**	**0**	**10**	**11**	**3**	**0**	**4**	**9**	**0**	**0**	**0**	**38**
2.1 Spécialistes cliniques	**0**	**0**	**0**	**0**	**9**	**11**	**3**	**0**	**4**	**7**	**0**	**0**	**0**	**34**
- Médecine interne	0	0	0	0	7	3	2	0	2	1	0	0	0	**15**
- Médecine génétique	0	0	0	0	0	0	0	0	0	0	0	0	0	**0**
- Dermatologie	0	0	0	0	0	0	0	0	0	0	0	0	0	**0**
- Neurologie	0	0	0	0	1	0	0	0	0	2	0	0	0	**3**
- Pédiatrie	0	0	0	0	0	1	1	0	1	0	0	0	0	**3**
- Physiatrie et réadaptation	0	0	0	0	0	1	0	0	0	0	0	0	0	**1**
- Psychiatrie	0	0	0	0	0	1	0	0	0	1	0	0	0	**2**
- Médecine communautaire	0	0	0	0	0	1	0	0	0	0	0	0	0	**1**
- Médecine d'urgence	0	0	0	0	0	0	0	0	0	0	0	0	0	**0**
- Médecine du travail	0	0	0	0	0	1	0	0	0	0	0	0	0	**1**
- Anesthésiologie	0	0	0	0	0	0	0	0	0	0	0	0	0	**0**
- Médecine nucléaire	0	0	0	0	0	0	0	0	0	0	0	0	0	**0**
- Radiologie diagnostique	0	0	0	0	1	2	0	0	0	1	0	0	0	**4**
- Radio-oncologie	0	0	0	0	0	1	0	0	1	2	0	0	0	**4**
2.2 Spécialistes de laboratoire	**1**	**0**	**0**	**0**	**1**	**0**	**0**	**0**	**0**	**2**	**0**	**0**	**0**	**4**
- Biochimie médicale	0	0	0	0	0	0	0	0	0	0	0	0	0	**0**
- Microbiologie médicale	0	0	0	0	1	0	0	0	0	1	0	0	0	**2**
- Pathologie	1	0	0	0	0	0	0	0	0	1	0	0	0	**2**
3.0 Chirurgiens	**0**	**0**	**1**	**2**	**5**	**4**	**0**	**0**	**2**	**1**	**0**	**0**	**0**	**15**
- Chirurgie générale	0	0	1	1	1	0	0	0	1	0	0	0	0	**4**
- Chirurgie cardiaque et thoracique	0	0	0	0	0	0	0	0	0	0	0	0	0	**0**
- Neurochirurgie	0	0	0	1	1	1	0	0	0	0	0	0	0	**3**
- Obstétrique et gynécologie	0	0	0	0	0	1	0	0	0	0	0	0	0	**1**
- Ophtalmologie	0	0	0	0	1	0	0	0	0	0	0	0	0	**1**
- Otorhinolaryngologie	0	0	0	0	0	1	0	0	0	0	0	0	0	**1**
- Chirurgie orthopédique	0	0	0	0	1	0	0	0	1	1	0	0	0	**3**
- Chirurgie plastique	0	0	0	0	0	1	0	0	0	0	0	0	0	**1**
- Urologie	0	0	0	0	1	0	0	0	0	0	0	0	0	**1**
4.0 Scientifiques médicaux	**0**	**0**	**0**	**0**	**0**	**0**	**0**	**0**	**0**	**0**	**0**	**0**	**0**	**0**
Total — tous les spécialistes	**1**	**0**	**1**	**2**	**15**	**15**	**3**	**0**	**6**	**10**	**0**	**0**	**0**	**53**
Total — tous les médecins	**5**	**0**	**4**	**5**	**20**	**35**	**5**	**1**	**21**	**26**	**0**	**0**	**0**	**122**

Remarques

Exclut les résidents et les médecins non autorisés désirant que les renseignements à leur sujet ne soient pas publiés au 31 décembre 2007 (consultez les Notes méthodologiques pour obtenir de plus amples renseignements).
Inclut les médecins en pratique clinique ou non clinique.
Les caractéristiques du médecin telles que la spécialité et la province ou le territoire sont tirées de son dossier pour 2006.
Les médecins agréés par le CRMCC ou le CMQ sont classés parmi les médecins spécialistes.
Tous les autres médecins sont classés parmi les médecins de famille, y compris les médecins agréés par le CMFC.
Depuis 2004, les spécialistes de la Saskatchewan et de Terre-Neuve-et-Labrador qui ne sont pas agréés par le CRMCC ou le CMQ sont également classés parmi les médecins spécialistes (spécialistes non agréés).
Depuis 2007, les spécialistes de Terre-Neuve-et-Labrador, de la Nouvelle-Écosse, du Nouveau-Brunswick, de la Saskatchewan et du Yukon qui ne sont pas agréés par le CRMCC ou le CMQ sont également classés parmi les médecins spécialistes (spécialistes non agréés).
Données au 31 décembre 2007.

Source

Base de données médicales Scott's, Institut canadien d'information sur la santé.

Tableau 14.1 Nombre de médecins de sexe masculin partis à l'étranger selon la spécialité et la province ou le territoire, Canada, 2007

	T.-N.-L.	Î.-P.-É.	N.-É.	N.-B.	Qc	Ont.	Man.	Sask.	Alb.	C.-B.	Yn	T.N.-O.	Nun.	Canada
1.0 Médecins de famille	**1**	**0**	**2**	**0**	**2**	**10**	**2**	**0**	**6**	**9**	**0**	**0**	**0**	**32**
2.0 Médecins spécialistes	**1**	**0**	**0**	**0**	**7**	**9**	**3**	**0**	**1**	**4**	**0**	**0**	**0**	**25**
2.1 Spécialistes cliniques	**0**	**0**	**0**	**0**	**6**	**9**	**3**	**0**	**1**	**3**	**0**	**0**	**0**	**22**
- Médecine interne	0	0	0	0	5	3	2	0	0	0	0	0	0	**10**
- Médecine génétique	0	0	0	0	0	0	0	0	0	0	0	0	0	**0**
- Dermatologie	0	0	0	0	0	0	0	0	0	0	0	0	0	**0**
- Neurologie	0	0	0	0	1	0	0	0	0	1	0	0	0	**2**
- Pédiatrie	0	0	0	0	0	1	1	0	1	0	0	0	0	**3**
- Physiatrie et réadaptation	0	0	0	0	0	1	0	0	0	0	0	0	0	**1**
- Psychiatrie	0	0	0	0	0	0	0	0	0	1	0	0	0	**1**
- Médecine communautaire	0	0	0	0	0	0	0	0	0	0	0	0	0	**0**
- Médecine d'urgence	0	0	0	0	0	0	0	0	0	0	0	0	0	**0**
- Médecine du travail	0	0	0	0	0	1	0	0	0	0	0	0	0	**1**
- Anesthésiologie	0	0	0	0	0	0	0	0	0	0	0	0	0	**0**
- Médecine nucléaire	0	0	0	0	0	0	0	0	0	0	0	0	0	**0**
- Radiologie diagnostique	0	0	0	0	0	2	0	0	0	0	0	0	0	**2**
- Radio-oncologie	0	0	0	0	0	1	0	0	0	1	0	0	0	**2**
2.2 Spécialistes de laboratoire	**1**	**0**	**0**	**0**	**1**	**0**	**0**	**0**	**0**	**1**	**0**	**0**	**0**	**3**
- Biochimie médicale	0	0	0	0	0	0	0	0	0	0	0	0	0	**0**
- Microbiologie médicale	0	0	0	0	1	0	0	0	0	0	0	0	0	**1**
- Pathologie	1	0	0	0	0	0	0	0	0	1	0	0	0	**2**
3.0 Chirurgiens	**0**	**0**	**0**	**2**	**4**	**4**	**0**	**0**	**1**	**0**	**0**	**0**	**0**	**11**
- Chirurgie générale	0	0	0	1	1	0	0	0	0	0	0	0	0	**2**
- Chirurgie cardiaque et thoracique	0	0	0	0	0	0	0	0	0	0	0	0	0	**0**
- Neurochirurgie	0	0	0	1	1	1	0	0	0	0	0	0	0	**3**
- Obstétrique et gynécologie	0	0	0	0	0	1	0	0	0	0	0	0	0	**1**
- Ophtalmologie	0	0	0	0	0	0	0	0	0	0	0	0	0	**0**
- Otorhinolaryngologie	0	0	0	0	0	1	0	0	0	0	0	0	0	**1**
- Chirurgie orthopédique	0	0	0	0	1	0	0	0	1	0	0	0	0	**2**
- Chirurgie plastique	0	0	0	0	0	1	0	0	0	0	0	0	0	**1**
- Urologie	0	0	0	0	1	0	0	0	0	0	0	0	0	**1**
4.0 Scientifiques médicaux	**0**	**0**	**0**	**0**	**0**	**0**	**0**	**0**	**0**	**0**	**0**	**0**	**0**	**0**
Total — tous les spécialistes	**1**	**0**	**0**	**2**	**11**	**13**	**3**	**0**	**2**	**4**	**0**	**0**	**0**	**36**
Total — tous les médecins	**2**	**0**	**2**	**2**	**13**	**23**	**5**	**0**	**8**	**13**	**0**	**0**	**0**	**68**

Remarques

Exclut les résidents et les médecins non autorisés désirant que les renseignements à leur sujet ne soient pas publiés au 31 décembre 2007 (consultez les Notes méthodologiques pour obtenir de plus amples renseignements).
Inclut les médecins en pratique clinique ou non clinique.
Les caractéristiques du médecin telles que le sexe, la spécialité et la province ou le territoire sont tirées de son dossier pour 2006.
La somme du nombre de médecins de sexe masculin et de médecins de sexe féminin ne correspond pas nécessairement au nombre total de médecins, car certains d'entre eux n'ont pas indiqué leur sexe.
Les médecins agréés par le CRMCC ou le CMQ sont classés parmi les médecins spécialistes.
Tous les autres médecins sont classés parmi les médecins de famille, y compris les médecins agréés par le CMFC.
Depuis 2004, les spécialistes de la Saskatchewan et de Terre-Neuve-et-Labrador qui ne sont pas agréés par le CRMCC ou le CMQ sont également classés parmi les médecins spécialistes (spécialistes non agréés).
Depuis 2007, les spécialistes de Terre-Neuve-et-Labrador, de la Nouvelle-Écosse, du Nouveau-Brunswick, de la Saskatchewan et du Yukon qui ne sont pas agréés par le CRMCC ou le CMQ sont également classés parmi les médecins spécialistes (spécialistes non agréés).
Données au 31 décembre 2007.

Source

Base de données médicales Scott's, Institut canadien d'information sur la santé.

Tableau 14.2 Nombre de médecins de sexe féminin partis à l'étranger selon la spécialité et la province ou le territoire, Canada, 2007

	T.-N.-L.	Î.-P.-É.	N.-É.	N.-B.	Qc	Ont.	Man.	Sask.	Alb.	C.-B.	Yn	T.N.-O.	Nun.	Canada
1.0 Médecins de famille	**3**	**0**	**1**	**2**	**3**	**10**	**0**	**1**	**9**	**7**	**0**	**0**	**0**	**36**
2.0 Médecins spécialistes	**0**	**0**	**0**	**0**	**3**	**2**	**0**	**0**	**3**	**5**	**0**	**0**	**0**	**13**
2.1 Spécialistes cliniques	**0**	**0**	**0**	**0**	**3**	**2**	**0**	**0**	**3**	**4**	**0**	**0**	**0**	**12**
- Médecine interne	0	0	0	0	2	0	0	0	2	1	0	0	0	**5**
- Médecine génétique	0	0	0	0	0	0	0	0	0	0	0	0	0	**0**
- Dermatologie	0	0	0	0	0	0	0	0	0	0	0	0	0	**0**
- Neurologie	0	0	0	0	0	0	0	0	0	1	0	0	0	**1**
- Pédiatrie	0	0	0	0	0	0	0	0	0	0	0	0	0	**0**
- Physiatrie et réadaptation	0	0	0	0	0	0	0	0	0	0	0	0	0	**0**
- Psychiatrie	0	0	0	0	0	1	0	0	0	0	0	0	0	**1**
- Médecine communautaire	0	0	0	0	0	1	0	0	0	0	0	0	0	**1**
- Médecine d'urgence	0	0	0	0	0	0	0	0	0	0	0	0	0	**0**
- Médecine du travail	0	0	0	0	0	0	0	0	0	0	0	0	0	**0**
- Anesthésiologie	0	0	0	0	0	0	0	0	0	0	0	0	0	**0**
- Médecine nucléaire	0	0	0	0	0	0	0	0	0	0	0	0	0	**0**
- Radiologie diagnostique	0	0	0	0	1	0	0	0	0	1	0	0	0	**2**
- Radio-oncologie	0	0	0	0	0	0	0	0	1	1	0	0	0	**2**
2.2 Spécialistes de laboratoire	**0**	**0**	**0**	**0**	**0**	**0**	**0**	**0**	**0**	**1**	**0**	**0**	**0**	**1**
- Biochimie médicale	0	0	0	0	0	0	0	0	0	0	0	0	0	**0**
- Microbiologie médicale	0	0	0	0	0	0	0	0	0	1	0	0	0	**1**
- Pathologie	0	0	0	0	0	0	0	0	0	0	0	0	0	**0**
3.0 Chirurgiens	**0**	**0**	**0**	**0**	**0**	**0**	**0**	**0**	**1**	**1**	**0**	**0**	**0**	**2**
- Chirurgie générale	0	0	0	0	0	0	0	0	1	0	0	0	0	**1**
- Chirurgie cardiaque et thoracique	0	0	0	0	0	0	0	0	0	0	0	0	0	**0**
- Neurochirurgie	0	0	0	0	0	0	0	0	0	0	0	0	0	**0**
- Obstétrique et gynécologie	0	0	0	0	0	0	0	0	0	0	0	0	0	**0**
- Ophtalmologie	0	0	0	0	0	0	0	0	0	0	0	0	0	**0**
- Otorhinolaryngologie	0	0	0	0	0	0	0	0	0	0	0	0	0	**0**
- Chirurgie orthopédique	0	0	0	0	0	0	0	0	0	1	0	0	0	**1**
- Chirurgie plastique	0	0	0	0	0	0	0	0	0	0	0	0	0	**0**
- Urologie	0	0	0	0	0	0	0	0	0	0	0	0	0	**0**
4.0 Scientifiques médicaux	**0**	**0**	**0**	**0**	**0**	**0**	**0**	**0**	**0**	**0**	**0**	**0**	**0**	**0**
Total — tous les spécialistes	**0**	**0**	**0**	**0**	**3**	**2**	**0**	**0**	**4**	**6**	**0**	**0**	**0**	**15**
Total — tous les médecins	**3**	**0**	**1**	**2**	**6**	**12**	**0**	**1**	**13**	**13**	**0**	**0**	**0**	**51**

Remarques

Exclut les résidents et les médecins non autorisés désirant que les renseignements à leur sujet ne soient pas publiés au 31 décembre 2007 (consultez les Notes méthodologiques pour obtenir de plus amples renseignements).
Inclut les médecins en pratique clinique ou non clinique.
Les caractéristiques du médecin telles que le sexe, la spécialité et la province ou le territoire sont tirées de son dossier pour 2006.
La somme du nombre de médecins de sexe masculin et de médecins de sexe féminin ne correspond pas nécessairement au nombre total de médecins, car certains d'entre eux n'ont pas indiqué leur sexe.
Les médecins agréés par le CRMCC ou le CMQ sont classés parmi les médecins spécialistes.
Tous les autres médecins sont classés parmi les médecins de famille, y compris les médecins agréés par le CMFC.
Depuis 2004, les spécialistes de la Saskatchewan et de Terre-Neuve-et-Labrador qui ne sont pas agréés par le CRMCC ou le CMQ sont également classés parmi les médecins spécialistes (spécialistes non agréés).
Depuis 2007, les spécialistes de Terre-Neuve-et-Labrador, de la Nouvelle-Écosse, du Nouveau-Brunswick, de la Saskatchewan et du Yukon qui ne sont pas agréés par le CRMCC ou le CMQ sont également classés parmi les médecins spécialistes (spécialistes non agréés).
Données au 31 décembre 2007.

Source

Base de données médicales Scott's, Institut canadien d'information sur la santé.

Tableau 15.0 Médecins diplômés au Canada et partis à l'étranger selon la spécialité et la province ou le territoire, Canada, 2007

	T.-N.-L.	Î.-P.-É.	N.-É.	N.-B.	Qc	Ont.	Man.	Sask.	Alb.	C.-B.	Yn	T.N.-O.	Nun.	Canada
1.0 Médecins de famille	**3**	**0**	**1**	**0**	**5**	**17**	**1**	**0**	**7**	**11**	**0**	**0**	**0**	**45**
2.0 Médecins spécialistes	**0**	**0**	**0**	**0**	**5**	**8**	**2**	**0**	**3**	**6**	**0**	**0**	**0**	**24**
2.1 Spécialistes cliniques	**0**	**0**	**0**	**0**	**4**	**8**	**2**	**0**	**3**	**5**	**0**	**0**	**0**	**22**
- Médecine interne	0	0	0	0	2	2	2	0	2	1	0	0	0	**9**
- Médecine génétique	0	0	0	0	0	0	0	0	0	0	0	0	0	**0**
- Dermatologie	0	0	0	0	0	0	0	0	0	0	0	0	0	**0**
- Neurologie	0	0	0	0	1	0	0	0	0	1	0	0	0	**2**
- Pédiatrie	0	0	0	0	0	1	0	0	1	0	0	0	0	**2**
- Physiatrie et réadaptation	0	0	0	0	0	0	0	0	0	0	0	0	0	**0**
- Psychiatrie	0	0	0	0	0	1	0	0	0	0	0	0	0	**1**
- Médecine communautaire	0	0	0	0	0	1	0	0	0	0	0	0	0	**1**
- Médecine d'urgence	0	0	0	0	0	0	0	0	0	0	0	0	0	**0**
- Médecine du travail	0	0	0	0	0	1	0	0	0	0	0	0	0	**1**
- Anesthésiologie	0	0	0	0	0	0	0	0	0	0	0	0	0	**0**
- Médecine nucléaire	0	0	0	0	0	0	0	0	0	0	0	0	0	**0**
- Radiologie diagnostique	0	0	0	0	1	1	0	0	0	1	0	0	0	**3**
- Radio-oncologie	0	0	0	0	0	1	0	0	0	2	0	0	0	**3**
2.2 Spécialistes de laboratoire	**0**	**0**	**0**	**0**	**1**	**0**	**0**	**0**	**0**	**1**	**0**	**0**	**0**	**2**
- Biochimie médicale	0	0	0	0	0	0	0	0	0	0	0	0	0	**0**
- Microbiologie médicale	0	0	0	0	1	0	0	0	0	1	0	0	0	**2**
- Pathologie	0	0	0	0	0	0	0	0	0	0	0	0	0	**0**
3.0 Chirurgiens	**0**	**0**	**0**	**1**	**4**	**4**	**0**	**0**	**2**	**1**	**0**	**0**	**0**	**12**
- Chirurgie générale	0	0	0	1	0	0	0	0	1	0	0	0	0	**2**
- Chirurgie cardiaque et thoracique	0	0	0	0	0	0	0	0	0	0	0	0	0	**0**
- Neurochirurgie	0	0	0	0	1	1	0	0	0	0	0	0	0	**2**
- Obstétrique et gynécologie	0	0	0	0	0	1	0	0	0	0	0	0	0	**1**
- Ophtalmologie	0	0	0	0	1	0	0	0	0	0	0	0	0	**1**
- Otorhinolaryngologie	0	0	0	0	0	1	0	0	0	0	0	0	0	**1**
- Chirurgie orthopédique	0	0	0	0	1	0	0	0	1	1	0	0	0	**3**
- Chirurgie plastique	0	0	0	0	0	1	0	0	0	0	0	0	0	**1**
- Urologie	0	0	0	0	1	0	0	0	0	0	0	0	0	**1**
4.0 Scientifiques médicaux	**0**	**0**	**0**	**0**	**0**	**0**	**0**	**0**	**0**	**0**	**0**	**0**	**0**	**0**
Total — tous les spécialistes	**0**	**0**	**0**	**1**	**9**	**12**	**2**	**0**	**5**	**7**	**0**	**0**	**0**	**36**
Total — tous les médecins	**3**	**0**	**1**	**1**	**14**	**29**	**3**	**0**	**12**	**18**	**0**	**0**	**0**	**81**

Remarques

Exclut les résidents et les médecins non autorisés désirant que les renseignements à leur sujet ne soient pas publiés au 31 décembre 2007 (consultez les Notes méthodologiques pour obtenir de plus amples renseignements).
Inclut les médecins en pratique clinique ou non clinique.
Les caractéristiques du médecin telles que la spécialité et la province ou le territoire sont tirées de son dossier pour 2006.
La somme du nombre de diplômés au Canada et de diplômés à l'étranger ne correspond pas nécessairement au nombre total de médecins, car certains d'entre eux n'ont pas indiqué le lieu de l'obtention du doctorat en médecine.
Les médecins agréés par le CRMCC ou le CMQ sont classés parmi les médecins spécialistes.
Tous les autres médecins sont classés parmi les médecins de famille, y compris les médecins agréés par le CMFC.
Depuis 2004, les spécialistes de la Saskatchewan et de Terre-Neuve-et-Labrador qui ne sont pas agréés par le CRMCC ou le CMQ sont également classés parmi les médecins spécialistes (spécialistes non agréés).
Depuis 2007, les spécialistes de Terre-Neuve-et-Labrador, de la Nouvelle-Écosse, du Nouveau-Brunswick, de la Saskatchewan et du Yukon qui ne sont pas agréés par le CRMCC ou le CMQ sont également classés parmi les médecins spécialistes (spécialistes non agréés).
Données au 31 décembre 2007.

Source

Base de données médicales Scott's, Institut canadien d'information sur la santé.

Tableau 15.1 Médecins diplômés à l'étranger et partis à l'étranger selon la spécialité et la province ou le territoire, Canada, 2007

	T.-N.-L.	Î.-P.-É.	N.-É.	N.-B.	Qc	Ont.	Man.	Sask.	Alb.	C.-B.	Yn	T.N.-O.	Nun.	Canada
1.0 Médecins de famille	**1**	**0**	**1**	**3**	**0**	**3**	**0**	**1**	**7**	**5**	**0**	**0**	**0**	**21**
2.0 Médecins spécialistes	**1**	**0**	**0**	**0**	**5**	**3**	**1**	**0**	**1**	**3**	**0**	**0**	**0**	**14**
2.1 Spécialistes cliniques	**0**	**0**	**0**	**0**	**5**	**3**	**1**	**0**	**1**	**2**	**0**	**0**	**0**	**12**
- Médecine interne	0	0	0	0	5	1	0	0	0	0	0	0	0	**6**
- Médecine génétique	0	0	0	0	0	0	0	0	0	0	0	0	0	**0**
- Dermatologie	0	0	0	0	0	0	0	0	0	0	0	0	0	**0**
- Neurologie	0	0	0	0	0	0	0	0	0	1	0	0	0	**1**
- Pédiatrie	0	0	0	0	0	0	1	0	0	0	0	0	0	**1**
- Physiatrie et réadaptation	0	0	0	0	0	1	0	0	0	0	0	0	0	**1**
- Psychiatrie	0	0	0	0	0	0	0	0	0	1	0	0	0	**1**
- Médecine communautaire	0	0	0	0	0	0	0	0	0	0	0	0	0	**0**
- Médecine d'urgence	0	0	0	0	0	0	0	0	0	0	0	0	0	**0**
- Médecine du travail	0	0	0	0	0	0	0	0	0	0	0	0	0	**0**
- Anesthésiologie	0	0	0	0	0	0	0	0	0	0	0	0	0	**0**
- Médecine nucléaire	0	0	0	0	0	0	0	0	0	0	0	0	0	**0**
- Radiologie diagnostique	0	0	0	0	0	1	0	0	0	0	0	0	0	**1**
- Radio-oncologie	0	0	0	0	0	0	0	0	1	0	0	0	0	**1**
2.2 Spécialistes de laboratoire	**1**	**0**	**0**	**0**	**0**	**0**	**0**	**0**	**0**	**1**	**0**	**0**	**0**	**2**
- Biochimie médicale	0	0	0	0	0	0	0	0	0	0	0	0	0	**0**
- Microbiologie médicale	0	0	0	0	0	0	0	0	0	0	0	0	0	**0**
- Pathologie	1	0	0	0	0	0	0	0	0	1	0	0	0	**2**
3.0 Chirurgiens	**0**	**0**	**1**	**1**	**1**	**0**	**0**	**0**	**0**	**0**	**0**	**0**	**0**	**3**
- Chirurgie générale	0	0	1	0	1	0	0	0	0	0	0	0	0	**2**
- Chirurgie cardiaque et thoracique	0	0	0	0	0	0	0	0	0	0	0	0	0	**0**
- Neurochirurgie	0	0	0	1	0	0	0	0	0	0	0	0	0	**1**
- Obstétrique et gynécologie	0	0	0	0	0	0	0	0	0	0	0	0	0	**0**
- Ophtalmologie	0	0	0	0	0	0	0	0	0	0	0	0	0	**0**
- Otorhinolaryngologie	0	0	0	0	0	0	0	0	0	0	0	0	0	**0**
- Chirurgie orthopédique	0	0	0	0	0	0	0	0	0	0	0	0	0	**0**
- Chirurgie plastique	0	0	0	0	0	0	0	0	0	0	0	0	0	**0**
- Urologie	0	0	0	0	0	0	0	0	0	0	0	0	0	**0**
4.0 Scientifiques médicaux	**0**	**0**	**0**	**0**	**0**	**0**	**0**	**0**	**0**	**0**	**0**	**0**	**0**	**0**
Total — tous les spécialistes	**1**	**0**	**1**	**1**	**6**	**3**	**1**	**0**	**1**	**3**	**0**	**0**	**0**	**17**
Total — tous les médecins	**2**	**0**	**2**	**4**	**6**	**6**	**1**	**1**	**8**	**8**	**0**	**0**	**0**	**38**

Remarques

Exclut les résidents et les médecins non autorisés désirant que les renseignements à leur sujet ne soient pas publiés au 31 décembre 2007 (consultez les Notes méthodologiques pour obtenir de plus amples renseignements).

Inclut les médecins en pratique clinique ou non clinique.

Les caractéristiques du médecin telles que la spécialité et la province ou le territoire sont tirées de son dossier pour 2006.

La somme du nombre de diplômés au Canada et de diplômés à l'étranger ne correspond pas nécessairement au nombre total de médecins, car certains d'entre eux n'ont pas indiqué le lieu de l'obtention du doctorat en médecine.

Les médecins agréés par le CRMCC ou le CMQ sont classés parmi les médecins spécialistes.

Tous les autres médecins sont classés parmi les médecins de famille, y compris les médecins agréés par le CMFC.

Depuis 2004, les spécialistes de la Saskatchewan et de Terre-Neuve-et-Labrador qui ne sont pas agréés par le CRMCC ou le CMQ sont également classés parmi les médecins spécialistes (spécialistes non agréés).

Depuis 2007, les spécialistes de Terre-Neuve-et-Labrador, de la Nouvelle-Écosse, du Nouveau-Brunswick, de la Saskatchewan et du Yukon qui ne sont pas agréés par le CRMCC ou le CMQ sont également classés parmi les médecins spécialistes (spécialistes non agréés).

Données au 31 décembre 2007.

Source

Base de données médicales Scott's, Institut canadien d'information sur la santé.

Tableau 16.0 Médecins partis à l'étranger selon la catégorie, le nombre d'années depuis l'obtention du doctorat en médecine et la province ou le territoire, Canada, 2007

Catégorie de médecin	Province ou territoire le 31 décembre 2007													
Nombre d'années depuis l'obtention du doctorat	T.-N.-L.	Î.-P.-É.	N.-É.	N.-B.	Qc	Ont.	Man.	Sask.	Alb.	C.-B.	Yn	T.N.-O.	Nun.	Canada
Médecins de famille	**4**	**0**	**3**	**3**	**5**	**20**	**2**	**1**	**15**	**16**	**0**	**0**	**0**	**69**
Moins de 11 ans	3	0	1	0	3	7	0	0	7	5	0	0	0	26
De 11 à 15 ans	0	0	0	1	1	1	1	0	3	4	0	0	0	11
De 16 à 20 ans	0	0	1	1	1	7	0	0	1	3	0	0	0	14
De 21 à 25 ans	0	0	0	0	0	1	0	0	2	2	0	0	0	5
De 26 à 30 ans	1	0	0	1	0	1	0	0	1	1	0	0	0	5
De 31 à 35 ans	0	0	0	0	0	1	0	0	0	1	0	0	0	2
36 ans ou plus	0	0	0	0	0	2	0	1	0	0	0	0	0	3
Inconnu	0	0	1	0	0	0	1	0	1	0	0	0	0	3
Spécialistes	**1**	**0**	**1**	**2**	**15**	**15**	**3**	**0**	**6**	**10**	**0**	**0**	**0**	**53**
Moins de 11 ans	0	0	0	0	4	5	1	0	5	5	0	0	0	20
De 11 à 15 ans	0	0	0	2	2	3	0	0	1	1	0	0	0	9
De 16 à 20 ans	0	0	1	0	2	5	1	0	0	1	0	0	0	10
De 21 à 25 ans	1	0	0	0	1	1	0	0	0	2	0	0	0	5
De 26 à 30 ans	0	0	0	0	1	0	0	0	0	0	0	0	0	1
De 31 à 35 ans	0	0	0	0	4	0	1	0	0	1	0	0	0	6
36 ans ou plus	0	0	0	0	1	1	0	0	0	0	0	0	0	2
Inconnu	0	0	0	0	0	0	0	0	0	0	0	0	0	0
Total — tous les médecins	**5**	**0**	**4**	**5**	**20**	**35**	**5**	**1**	**21**	**26**	**0**	**0**	**0**	**122**
Moins de 11 ans	3	0	1	0	7	12	1	0	12	10	0	0	0	46
De 11 à 15 ans	0	0	0	3	3	4	1	0	4	5	0	0	0	20
De 16 à 20 ans	0	0	2	1	3	12	1	0	1	4	0	0	0	24
De 21 à 25 ans	1	0	0	0	1	2	0	0	2	4	0	0	0	10
De 26 à 30 ans	1	0	0	1	1	1	0	0	1	1	0	0	0	6
De 31 à 35 ans	0	0	0	0	4	1	1	0	0	2	0	0	0	8
36 ans ou plus	0	0	0	0	1	3	0	1	0	0	0	0	0	5
Inconnu	0	0	1	0	0	0	1	0	1	0	0	0	0	3

Remarques

Exclut les résidents et les médecins non autorisés désirant que les renseignements à leur sujet ne soient pas publiés au 31 décembre 2007 (consultez les Notes méthodologiques pour obtenir de plus amples renseignements).
Inclut les médecins en pratique clinique ou non clinique.
Les caractéristiques du médecin telles que la catégorie, le nombre d'années depuis l'obtention du doctorat en médecine et la province ou le territoire sont tirées de son dossier pour 2006.
Les médecins agréés par le CRMCC ou le CMQ sont classés parmi les médecins spécialistes.
Tous les autres médecins sont classés parmi les médecins de famille, y compris les médecins agréés par le CMFC.
Depuis 2004, les spécialistes de la Saskatchewan et de Terre-Neuve-et-Labrador qui ne sont pas agréés par le CRMCC ou le CMQ sont également classés parmi les médecins spécialistes (spécialistes non agréés).
Depuis 2007, les spécialistes de Terre-Neuve-et-Labrador, de la Nouvelle-Écosse, du Nouveau-Brunswick, de la Saskatchewan et du Yukon qui ne sont pas agréés par le CRMCC ou le CMQ sont également classés parmi les médecins spécialistes (spécialistes non agréés).
Données au 31 décembre 2007.

Source

Base de données médicales Scott's, Institut canadien d'information sur la santé.

Tableau 17.0 Médecins rentrés de l'étranger selon la spécialité et la province ou le territoire, Canada, 2007

	T.-N.-L.	Î.-P.-É.	N.-É.	N.-B.	Qc	Ont.	Man.	Sask.	Alb.	C.-B.	Yn	T.N.-O.	Nun.	Canada
1.0 Médecins de famille	**0**	**1**	**2**	**2**	**6**	**24**	**2**	**3**	**6**	**9**	**0**	**0**	**0**	**55**
2.0 Médecins spécialistes	**1**	**0**	**2**	**3**	**6**	**8**	**1**	**6**	**13**	**17**	**0**	**0**	**0**	**57**
2.1 Spécialistes cliniques	**1**	**0**	**2**	**3**	**4**	**8**	**1**	**4**	**11**	**16**	**0**	**0**	**0**	**50**
- Médecine interne	0	0	0	1	2	3	0	2	5	2	0	0	0	15
- Médecine génétique	0	0	0	0	0	0	0	0	0	0	0	0	0	0
- Dermatologie	0	0	0	0	0	0	0	1	0	0	0	0	0	1
- Neurologie	0	0	1	0	0	0	0	0	3	2	0	0	0	6
- Pédiatrie	0	0	0	0	0	0	0	0	2	4	0	0	0	6
- Physiatrie et réadaptation	0	0	0	0	0	0	0	0	0	1	0	0	0	1
- Psychiatrie	0	0	1	0	1	1	0	0	0	1	0	0	0	4
- Médecine communautaire	1	0	0	0	0	1	0	0	0	1	0	0	0	3
- Médecine d'urgence	0	0	0	0	0	1	0	0	0	1	0	0	0	2
- Médecine du travail	0	0	0	0	0	0	0	0	0	0	0	0	0	0
- Anesthésiologie	0	0	0	0	0	1	0	0	0	2	0	0	0	3
- Médecine nucléaire	0	0	0	0	0	0	1	0	0	0	0	0	0	1
- Radiologie diagnostique	0	0	0	2	1	1	0	1	1	2	0	0	0	8
- Radio-oncologie	0	0	0	0	0	0	0	0	0	0	0	0	0	0
2.2 Spécialistes de laboratoire	**0**	**0**	**0**	**0**	**2**	**0**	**0**	**2**	**2**	**1**	**0**	**0**	**0**	**7**
- Biochimie médicale	0	0	0	0	0	0	0	0	0	0	0	0	0	0
- Microbiologie médicale	0	0	0	0	1	0	0	0	0	1	0	0	0	2
- Pathologie	0	0	0	0	1	0	0	2	2	0	0	0	0	5
3.0 Chirurgiens	**1**	**0**	**3**	**1**	**5**	**8**	**1**	**1**	**6**	**4**	**0**	**0**	**0**	**30**
- Chirurgie générale	0	0	2	0	2	0	0	0	1	0	0	0	0	5
- Chirurgie cardiaque et thoracique	1	0	0	0	0	0	0	0	2	1	0	0	0	4
- Neurochirurgie	0	0	0	0	0	2	0	0	0	1	0	0	0	3
- Obstétrique et gynécologie	0	0	1	0	2	3	0	1	0	1	0	0	0	8
- Ophtalmologie	0	0	0	0	0	0	0	0	0	0	0	0	0	0
- Otorhinolaryngologie	0	0	0	0	0	1	1	0	1	1	0	0	0	4
- Chirurgie orthopédique	0	0	0	1	0	1	0	0	2	0	0	0	0	4
- Chirurgie plastique	0	0	0	0	0	1	0	0	0	0	0	0	0	1
- Urologie	0	0	0	0	1	0	0	0	0	0	0	0	0	1
4.0 Scientifiques médicaux	**0**	**0**	**0**	**0**	**0**	**0**	**0**	**0**	**0**	**0**	**0**	**0**	**0**	**0**
Total — tous les spécialistes	**2**	**0**	**5**	**4**	**11**	**16**	**2**	**7**	**19**	**21**	**0**	**0**	**0**	**87**
Total — tous les médecins	**2**	**1**	**7**	**6**	**17**	**40**	**4**	**10**	**25**	**30**	**0**	**0**	**0**	**142**

Remarques

Exclut les résidents et les médecins non autorisés désirant que les renseignements à leur sujet ne soient pas publiés au 31 décembre 2007 (consultez les Notes méthodologiques pour obtenir de plus amples renseignements).
Inclut les médecins en pratique clinique ou non clinique.
Les caractéristiques du médecin telles que la spécialité et la province ou le territoire sont tirées de son dossier pour 2007.
Les médecins agréés par le CRMCC ou le CMQ sont classés parmi les médecins spécialistes.
Tous les autres médecins sont classés parmi les médecins de famille, y compris les médecins agréés par le CMFC.
Depuis 2007, les spécialistes de Terre-Neuve-et-Labrador, de la Nouvelle-Écosse, du Nouveau-Brunswick, de la Saskatchewan et du Yukon qui ne sont pas agréés par le CRMCC ou le CMQ sont également classés parmi les médecins spécialistes (spécialistes non agréés).
Données au 31 décembre 2007.

Source

Base de données médicales Scott's, Institut canadien d'information sur la santé.

Tableau 17.1 Médecins de sexe masculin rentrés de l'étranger selon la spécialité et la province ou le territoire, Canada, 2007

	T.-N.-L.	Î.-P.-É.	N.-É.	N.-B.	Qc	Ont.	Man.	Sask.	Alb.	C.-B.	Yn	T.N.-O.	Nun.	Canada
1.0 Médecins de famille	**0**	**1**	**1**	**1**	**3**	**14**	**1**	**1**	**2**	**7**	**0**	**0**	**0**	**31**
2.0 Médecins spécialistes	**0**	**0**	**2**	**3**	**3**	**6**	**1**	**5**	**10**	**15**	**0**	**0**	**0**	**45**
2.1 Spécialistes cliniques	**0**	**0**	**2**	**3**	**2**	**6**	**1**	**3**	**8**	**14**	**0**	**0**	**0**	**39**
- Médecine interne	0	0	0	1	0	3	0	1	4	2	0	0	0	11
- Médecine génétique	0	0	0	0	0	0	0	0	0	0	0	0	0	0
- Dermatologie	0	0	0	0	0	0	0	1	0	0	0	0	0	1
- Neurologie	0	0	1	0	0	0	0	0	3	1	0	0	0	5
- Pédiatrie	0	0	0	0	0	0	0	0	0	3	0	0	0	3
- Physiatrie et réadaptation	0	0	0	0	0	0	0	0	0	1	0	0	0	1
- Psychiatrie	0	0	1	0	1	0	0	0	0	1	0	0	0	3
- Médecine communautaire	0	0	0	0	0	0	0	0	0	1	0	0	0	1
- Médecine d'urgence	0	0	0	0	0	1	0	0	0	1	0	0	0	2
- Médecine du travail	0	0	0	0	0	0	0	0	0	0	0	0	0	0
- Anesthésiologie	0	0	0	0	0	1	0	0	0	2	0	0	0	3
- Médecine nucléaire	0	0	0	0	0	0	1	0	0	0	0	0	0	1
- Radiologie diagnostique	0	0	0	2	1	1	0	1	1	2	0	0	0	8
- Radio-oncologie	0	0	0	0	0	0	0	0	0	0	0	0	0	0
2.2 Spécialistes de laboratoire	**0**	**0**	**0**	**0**	**1**	**0**	**0**	**2**	**2**	**1**	**0**	**0**	**0**	**6**
- Biochimie médicale	0	0	0	0	0	0	0	0	0	0	0	0	0	0
- Microbiologie médicale	0	0	0	0	0	0	0	0	0	1	0	0	0	1
- Pathologie	0	0	0	0	1	0	0	2	2	0	0	0	0	5
3.0 Chirurgiens	**1**	**0**	**1**	**1**	**1**	**8**	**1**	**1**	**6**	**4**	**0**	**0**	**0**	**24**
- Chirurgie générale	0	0	1	0	0	0	0	0	1	0	0	0	0	2
- Chirurgie cardiaque et thoracique	1	0	0	0	0	0	0	0	2	1	0	0	0	4
- Neurochirurgie	0	0	0	0	0	2	0	0	0	1	0	0	0	3
- Obstétrique et gynécologie	0	0	0	0	0	3	0	1	0	1	0	0	0	5
- Ophtalmologie	0	0	0	0	0	0	0	0	0	0	0	0	0	0
- Otorhinolaryngologie	0	0	0	0	0	1	1	0	1	1	0	0	0	4
- Chirurgie orthopédique	0	0	0	1	0	1	0	0	2	0	0	0	0	4
- Chirurgie plastique	0	0	0	0	0	1	0	0	0	0	0	0	0	1
- Urologie	0	0	0	0	1	0	0	0	0	0	0	0	0	1
4.0 Scientifiques médicaux	**0**	**0**	**0**	**0**	**0**	**0**	**0**	**0**	**0**	**0**	**0**	**0**	**0**	**0**
Total — tous les spécialistes	**1**	**0**	**3**	**4**	**4**	**14**	**2**	**6**	**16**	**19**	**0**	**0**	**0**	**69**
Total — tous les médecins	**1**	**1**	**4**	**5**	**7**	**28**	**3**	**7**	**18**	**26**	**0**	**0**	**0**	**100**

Remarques

Exclut les résidents et les médecins non autorisés désirant que les renseignements à leur sujet ne soient pas publiés au 31 décembre 2007 (consultez les Notes méthodologiques pour obtenir de plus amples renseignements).
Inclut les médecins en pratique clinique ou non clinique.
Les caractéristiques du médecin telles que le sexe, la spécialité et la province ou le territoire sont tirées de son dossier pour 2007.
La somme du nombre de médecins de sexe masculin et de médecins de sexe féminin ne correspond pas nécessairement au nombre total de médecins, car certains d'entre eux n'ont pas indiqué leur sexe.
Les médecins agréés par le CRMCC ou le CMQ sont classés parmi les médecins spécialistes.
Tous les autres médecins sont classés parmi les médecins de famille, y compris les médecins agréés par le CMFC.
Depuis 2007, les spécialistes de Terre-Neuve-et-Labrador, de la Nouvelle-Écosse, du Nouveau-Brunswick, de la Saskatchewan et du Yukon qui ne sont pas agréés par le CRMCC ou le CMQ sont également classés parmi les médecins spécialistes (spécialistes non agréés).
Données au 31 décembre 2007.

Source

Base de données médicales Scott's, Institut canadien d'information sur la santé.

Tableau 17.2 Médecins de sexe féminin rentrés de l'étranger selon la spécialité et la province ou le territoire, Canada, 2007

	T.-N.-L.	Î.-P.-É.	N.-É.	N.-B.	Qc	Ont.	Man.	Sask.	Alb.	C.-B.	Yn	T.N.-O.	Nun.	Canada
1.0 Médecins de famille	**0**	**0**	**1**	**0**	**3**	**9**	**1**	**2**	**4**	**2**	**0**	**0**	**0**	**22**
2.0 Médecins spécialistes	**1**	**0**	**0**	**0**	**3**	**2**	**0**	**1**	**3**	**2**	**0**	**0**	**0**	**12**
2.1 Spécialistes cliniques	**1**	**0**	**0**	**0**	**2**	**2**	**0**	**1**	**3**	**2**	**0**	**0**	**0**	**11**
- Médecine interne	0	0	0	0	2	0	0	1	1	0	0	0	0	4
- Médecine génétique	0	0	0	0	0	0	0	0	0	0	0	0	0	0
- Dermatologie	0	0	0	0	0	0	0	0	0	0	0	0	0	0
- Neurologie	0	0	0	0	0	0	0	0	0	1	0	0	0	1
- Pédiatrie	0	0	0	0	0	0	0	0	2	1	0	0	0	3
- Physiatrie et réadaptation	0	0	0	0	0	0	0	0	0	0	0	0	0	0
- Psychiatrie	0	0	0	0	0	1	0	0	0	0	0	0	0	1
- Médecine communautaire	1	0	0	0	0	1	0	0	0	0	0	0	0	2
- Médecine d'urgence	0	0	0	0	0	0	0	0	0	0	0	0	0	0
- Médecine du travail	0	0	0	0	0	0	0	0	0	0	0	0	0	0
- Anesthésiologie	0	0	0	0	0	0	0	0	0	0	0	0	0	0
- Médecine nucléaire	0	0	0	0	0	0	0	0	0	0	0	0	0	0
- Radiologie diagnostique	0	0	0	0	0	0	0	0	0	0	0	0	0	0
- Radio-oncologie	0	0	0	0	0	0	0	0	0	0	0	0	0	0
2.2 Spécialistes de laboratoire	**0**	**0**	**0**	**0**	**1**	**0**	**0**	**0**	**0**	**0**	**0**	**0**	**0**	**1**
- Biochimie médicale	0	0	0	0	0	0	0	0	0	0	0	0	0	0
- Microbiologie médicale	0	0	0	0	1	0	0	0	0	0	0	0	0	1
- Pathologie	0	0	0	0	0	0	0	0	0	0	0	0	0	0
3.0 Chirurgiens	**0**	**0**	**2**	**0**	**4**	**0**	**0**	**0**	**0**	**0**	**0**	**0**	**0**	**6**
- Chirurgie générale	0	0	1	0	2	0	0	0	0	0	0	0	0	3
- Chirurgie cardiaque et thoracique	0	0	0	0	0	0	0	0	0	0	0	0	0	0
- Neurochirurgie	0	0	0	0	0	0	0	0	0	0	0	0	0	0
- Obstétrique et gynécologie	0	0	1	0	2	0	0	0	0	0	0	0	0	3
- Ophtalmologie	0	0	0	0	0	0	0	0	0	0	0	0	0	0
- Otorhinolaryngologie	0	0	0	0	0	0	0	0	0	0	0	0	0	0
- Chirurgie orthopédique	0	0	0	0	0	0	0	0	0	0	0	0	0	0
- Chirurgie plastique	0	0	0	0	0	0	0	0	0	0	0	0	0	0
- Urologie	0	0	0	0	0	0	0	0	0	0	0	0	0	0
4.0 Scientifiques médicaux	**0**	**0**	**0**	**0**	**0**	**0**	**0**	**0**	**0**	**0**	**0**	**0**	**0**	**0**
Total — tous les spécialistes	**1**	**0**	**2**	**0**	**7**	**2**	**0**	**1**	**3**	**2**	**0**	**0**	**0**	**18**
Total — tous les médecins	**1**	**0**	**3**	**0**	**10**	**11**	**1**	**3**	**7**	**4**	**0**	**0**	**0**	**40**

Remarques

Exclut les résidents et les médecins non autorisés désirant que les renseignements à leur sujet ne soient pas publiés au 31 décembre 2007 (consultez les Notes méthodologiques pour obtenir de plus amples renseignements).
Inclut les médecins en pratique clinique ou non clinique.
Les caractéristiques du médecin telles que le sexe, la spécialité et la province ou le territoire sont tirées de son dossier pour 2007.
La somme du nombre de médecins de sexe masculin et de médecins de sexe féminin ne correspond pas nécessairement au nombre total de médecins, car certains d'entre eux n'ont pas indiqué leur sexe.
Les médecins agréés par le CRMCC ou le CMQ sont classés parmi les médecins spécialistes.
Tous les autres médecins sont classés parmi les médecins de famille, y compris les médecins agréés par le CMFC.
Depuis 2007, les spécialistes de Terre-Neuve-et-Labrador, de la Nouvelle-Écosse, du Nouveau-Brunswick, de la Saskatchewan et du Yukon qui ne sont pas agréés par le CRMCC ou le CMQ sont également classés parmi les médecins spécialistes (spécialistes non agréés).
Données au 31 décembre 2007.

Source

Base de données médicales Scott's, Institut canadien d'information sur la santé.

Tableau 18.0 Médecins diplômés au Canada rentrés de l'étranger selon la spécialité et la province ou le territoire, Canada, 2007

	T.-N.-L.	Î.-P.-É.	N.-É.	N.-B.	Qc	Ont.	Man.	Sask.	Alb.	C.-B.	Yn	T.N.-O.	Nun.	Canada
1.0 Médecins de famille	**0**	**0**	**2**	**1**	**4**	**19**	**1**	**1**	**4**	**7**	**0**	**0**	**0**	**39**
2.0 Médecins spécialistes	**1**	**0**	**1**	**2**	**5**	**5**	**1**	**2**	**8**	**10**	**0**	**0**	**0**	**35**
2.1 Spécialistes cliniques	**1**	**0**	**1**	**2**	**4**	**5**	**1**	**2**	**7**	**9**	**0**	**0**	**0**	**32**
- Médecine interne	0	0	0	0	2	2	0	1	2	2	0	0	0	9
- Médecine génétique	0	0	0	0	0	0	0	0	0	0	0	0	0	0
- Dermatologie	0	0	0	0	0	0	0	0	0	0	0	0	0	0
- Neurologie	0	0	1	0	0	0	0	0	2	2	0	0	0	5
- Pédiatrie	0	0	0	0	0	0	0	0	2	1	0	0	0	3
- Physiatrie et réadaptation	0	0	0	0	0	0	0	0	0	0	0	0	0	0
- Psychiatrie	0	0	0	0	1	1	0	0	0	0	0	0	0	2
- Médecine communautaire	1	0	0	0	0	1	0	0	0	0	0	0	0	2
- Médecine d'urgence	0	0	0	0	0	0	0	0	0	1	0	0	0	1
- Médecine du travail	0	0	0	0	0	0	0	0	0	0	0	0	0	0
- Anesthésiologie	0	0	0	0	0	1	0	0	0	1	0	0	0	2
- Médecine nucléaire	0	0	0	0	0	0	1	0	0	0	0	0	0	1
- Radiologie diagnostique	0	0	0	2	1	0	0	1	1	2	0	0	0	7
- Radio-oncologie	0	0	0	0	0	0	0	0	0	0	0	0	0	0
2.2 Spécialistes de laboratoire	**0**	**0**	**0**	**0**	**1**	**0**	**0**	**0**	**1**	**1**	**0**	**0**	**0**	**3**
- Biochimie médicale	0	0	0	0	0	0	0	0	0	0	0	0	0	0
- Microbiologie médicale	0	0	0	0	1	0	0	0	0	1	0	0	0	2
- Pathologie	0	0	0	0	0	0	0	0	1	0	0	0	0	1
3.0 Chirurgiens	**1**	**0**	**3**	**1**	**5**	**6**	**1**	**1**	**6**	**3**	**0**	**0**	**0**	**27**
- Chirurgie générale	0	0	2	0	2	0	0	0	1	0	0	0	0	5
- Chirurgie cardiaque et thoracique	1	0	0	0	0	0	0	0	2	1	0	0	0	4
- Neurochirurgie	0	0	0	0	0	1	0	0	0	1	0	0	0	2
- Obstétrique et gynécologie	0	0	1	0	2	3	0	1	0	0	0	0	0	7
- Ophtalmologie	0	0	0	0	0	0	0	0	0	0	0	0	0	0
- Otorhinolaryngologie	0	0	0	0	0	1	1	0	1	1	0	0	0	4
- Chirurgie orthopédique	0	0	0	1	0	1	0	0	2	0	0	0	0	4
- Chirurgie plastique	0	0	0	0	0	0	0	0	0	0	0	0	0	0
- Urologie	0	0	0	0	1	0	0	0	0	0	0	0	0	1
4.0 Scientifiques médicaux	**0**	**0**	**0**	**0**	**0**	**0**	**0**	**0**	**0**	**0**	**0**	**0**	**0**	**0**
Total — tous les spécialistes	**2**	**0**	**4**	**3**	**10**	**11**	**2**	**3**	**14**	**13**	**0**	**0**	**0**	**62**
Total — tous les médecins	**2**	**0**	**6**	**4**	**14**	**30**	**3**	**4**	**18**	**20**	**0**	**0**	**0**	**101**

Remarques

Exclut les résidents et les médecins non autorisés désirant que les renseignements à leur sujet ne soient pas publiés au 31 décembre 2007 (consultez les Notes méthodologiques pour obtenir de plus amples renseignements).
Inclut les médecins en pratique clinique ou non clinique.
Les caractéristiques du médecin telles que la spécialité et la province ou le territoire sont tirées de son dossier pour 2007.
La somme du nombre de diplômés au Canada et de diplômés à l'étranger ne correspond pas nécessairement au nombre total de médecins, car certains d'entre eux n'ont pas indiqué le lieu de l'obtention du doctorat en médecine.
Les médecins agréés par le CRMCC ou le CMQ sont classés parmi les médecins spécialistes.
Tous les autres médecins sont classés parmi les médecins de famille, y compris les médecins agréés par le CMFC.
Depuis 2007, les spécialistes de Terre-Neuve-et-Labrador, de la Nouvelle-Écosse, du Nouveau-Brunswick, de la Saskatchewan et du Yukon qui ne sont pas agréés par le CRMCC ou le CMQ sont également classés parmi les médecins spécialistes (spécialistes non agréés).
Données au 31 décembre 2007.

Source

Base de données médicales Scott's, Institut canadien d'information sur la santé.

Tableau 18.1 Médecins diplômés à l'étranger et rentrés au Canada selon la spécialité et la province ou le territoire, Canada, 2007

	T.-N.-L.	Î.-P.-É.	N.-É.	N.-B.	Qc	Ont.	Man.	Sask.	Alb.	C.-B.	Yn	T.N.-O.	Nun.	Canada
1.0 Médecins de famille	**0**	**1**	**0**	**1**	**2**	**4**	**0**	**2**	**2**	**2**	**0**	**0**	**0**	**14**
2.0 Médecins spécialistes	**0**	**0**	**1**	**1**	**1**	**3**	**0**	**4**	**5**	**7**	**0**	**0**	**0**	**22**
2.1 Spécialistes cliniques	**0**	**0**	**1**	**1**	**0**	**3**	**0**	**2**	**4**	**7**	**0**	**0**	**0**	**18**
- Médecine interne	0	0	0	1	0	1	0	1	3	0	0	0	0	6
- Médecine génétique	0	0	0	0	0	0	0	0	0	0	0	0	0	0
- Dermatologie	0	0	0	0	0	0	0	1	0	0	0	0	0	1
- Neurologie	0	0	0	0	0	0	0	0	1	0	0	0	0	1
- Pédiatrie	0	0	0	0	0	0	0	0	0	3	0	0	0	3
- Physiatrie et réadaptation	0	0	0	0	0	0	0	0	0	1	0	0	0	1
- Psychiatrie	0	0	1	0	0	0	0	0	0	1	0	0	0	2
- Médecine communautaire	0	0	0	0	0	0	0	0	0	1	0	0	0	1
- Médecine d'urgence	0	0	0	0	0	1	0	0	0	0	0	0	0	1
- Médecine du travail	0	0	0	0	0	0	0	0	0	0	0	0	0	0
- Anesthésiologie	0	0	0	0	0	0	0	0	0	1	0	0	0	1
- Médecine nucléaire	0	0	0	0	0	0	0	0	0	0	0	0	0	0
- Radiologie diagnostique	0	0	0	0	0	1	0	0	0	0	0	0	0	1
- Radio-oncologie	0	0	0	0	0	0	0	0	0	0	0	0	0	0
2.2 Spécialistes de laboratoire	**0**	**0**	**0**	**0**	**1**	**0**	**0**	**2**	**1**	**0**	**0**	**0**	**0**	**4**
- Biochimie médicale	0	0	0	0	0	0	0	0	0	0	0	0	0	0
- Microbiologie médicale	0	0	0	0	0	0	0	0	0	0	0	0	0	0
- Pathologie	0	0	0	0	1	0	0	2	1	0	0	0	0	4
3.0 Chirurgiens	**0**	**0**	**0**	**0**	**0**	**2**	**0**	**0**	**0**	**1**	**0**	**0**	**0**	**3**
- Chirurgie générale	0	0	0	0	0	0	0	0	0	0	0	0	0	0
- Chirurgie cardiaque et thoracique	0	0	0	0	0	0	0	0	0	0	0	0	0	0
- Neurochirurgie	0	0	0	0	0	1	0	0	0	0	0	0	0	1
- Obstétrique et gynécologie	0	0	0	0	0	0	0	0	0	1	0	0	0	1
- Ophtalmologie	0	0	0	0	0	0	0	0	0	0	0	0	0	0
- Otorhinolaryngologie	0	0	0	0	0	0	0	0	0	0	0	0	0	0
- Chirurgie orthopédique	0	0	0	0	0	0	0	0	0	0	0	0	0	0
- Chirurgie plastique	0	0	0	0	0	1	0	0	0	0	0	0	0	1
- Urologie	0	0	0	0	0	0	0	0	0	0	0	0	0	0
4.0 Scientifiques médicaux	**0**	**0**	**0**	**0**	**0**	**0**	**0**	**0**	**0**	**0**	**0**	**0**	**0**	**0**
Total — tous les spécialistes	**0**	**0**	**1**	**1**	**1**	**5**	**0**	**4**	**5**	**8**	**0**	**0**	**0**	**25**
Total — tous les médecins	**0**	**1**	**1**	**2**	**3**	**9**	**0**	**6**	**7**	**10**	**0**	**0**	**0**	**39**

Remarques

Exclut les résidents et les médecins non autorisés désirant que les renseignements à leur sujet ne soient pas publiésau 31 décembre 2007 (consultez les Notes méthodologiques pour obtenir de plus amples renseignements).
Inclut les médecins en pratique clinique ou non clinique.
Les caractéristiques du médecin telles que la spécialité et la province ou le territoire sont tirées de son dossier pour 2007.
La somme du nombre de diplômés au Canada et de diplômés à l'étranger ne correspond pas nécessairement au nombre total de médecins, car certains d'entre eux n'ont pas indiqué le lieu de l'obtention du doctorat en médecine.
Les médecins agréés par le CRMCC ou le CMQ sont classés parmi les médecins spécialistes.
Tous les autres médecins sont classés parmi les médecins de famille, y compris les médecins agréés par le CMFC.
Depuis 2007, les spécialistes de Terre-Neuve-et-Labrador, de la Nouvelle-Écosse, du Nouveau-Brunswick, de la Saskatchewan et du Yukon qui ne sont pas agréés par le CRMCC ou le CMQ sont également classés parmi les médecins spécialistes (spécialistes non agréés).
Données au 31 décembre 2007.

Source

Base de données médicales Scott's, Institut canadien d'information sur la santé.

Tableau 19.0 Médecins rentrés de l'étranger selon la catégorie, le nombre d'années depuis l'obtention du doctorat en médecine et la province ou le territoire, Canada, 2007

Catégorie de médecin	Province ou territoire le 31 décembre 2007													
Nombre d'années depuis l'obtention du doctorat	T.-N.-L.	Î.-P.-É.	N.-É.	N.-B.	Qc	Ont.	Man.	Sask.	Alb.	C.-B.	Yn	T.N.-O.	Nun.	Canada
Médecins de famille	**0**	**1**	**2**	**2**	**6**	**24**	**2**	**3**	**6**	**9**	**0**	**0**	**0**	**55**
Moins de 11 ans	0	0	0	0	1	6	0	0	4	3	0	0	0	14
De 11 à 15 ans	0	0	0	1	1	6	0	1	2	2	0	0	0	13
De 16 à 20 ans	0	0	0	0	0	3	0	0	0	2	0	0	0	5
De 21 à 25 ans	0	1	1	0	1	3	0	0	0	0	0	0	0	6
De 26 à 30 ans	0	0	1	0	1	1	1	0	0	0	0	0	0	4
De 31 à 35 ans	0	0	0	1	2	3	0	0	0	2	0	0	0	8
36 ans ou plus	0	0	0	0	0	0	0	2	0	0	0	0	0	2
Inconnu	0	0	0	0	0	2	1	0	0	0	0	0	0	3
Spécialistes	**2**	**0**	**5**	**4**	**11**	**16**	**2**	**7**	**19**	**21**	**0**	**0**	**0**	**87**
Moins de 11 ans	0	0	2	2	7	2	1	1	10	10	0	0	0	35
De 11 à 15 ans	0	0	1	0	0	3	0	2	2	1	0	0	0	9
De 16 à 20 ans	1	0	0	0	0	2	1	0	0	2	0	0	0	6
De 21 à 25 ans	0	0	0	2	1	1	0	0	1	3	0	0	0	8
De 26 à 30 ans	0	0	2	0	1	5	0	1	1	0	0	0	0	10
De 31 à 35 ans	1	0	0	0	0	3	0	2	5	1	0	0	0	12
36 ans ou plus	0	0	0	0	2	0	0	1	0	4	0	0	0	7
Inconnu	0	0	0	0	0	0	0	0	0	0	0	0	0	0
Total — tous les médecins	**2**	**1**	**7**	**6**	**17**	**40**	**4**	**10**	**25**	**30**	**0**	**0**	**0**	**142**
Moins de 11 ans	0	0	2	2	8	8	1	1	14	13	0	0	0	49
De 11 à 15 ans	0	0	1	1	1	9	0	3	4	3	0	0	0	22
De 16 à 20 ans	1	0	0	0	0	5	1	0	0	4	0	0	0	11
De 21 à 25 ans	0	1	1	2	2	4	0	0	1	3	0	0	0	14
De 26 à 30 ans	0	0	3	0	2	6	1	1	1	0	0	0	0	14
De 31 à 35 ans	1	0	0	1	2	6	0	2	5	3	0	0	0	20
36 ans ou plus	0	0	0	0	2	0	0	3	0	4	0	0	0	9
Inconnu	0	0	0	0	0	2	1	0	0	0	0	0	0	3

Remarques

Exclut les résidents et les médecins non autorisés désirant que les renseignements à leur sujet ne soient pas publiés au 31 décembre 2007 (consultez les Notes méthodologiques pour obtenir de plus amples renseignements).

Inclut les médecins en pratique clinique ou non clinique.

Les caractéristiques du médecin telles que la catégorie, le nombre d'années depuis l'obtention du doctorat en médecine et la province ou le territoire sont tirées de son dossier pour 2007.

Les médecins agréés par le CRMCC ou le CMQ sont classés parmi les médecins spécialistes.

Tous les autres médecins sont classés parmi les médecins de famille, y compris les médecins agréés par le CMFC.

Depuis 2007, les spécialistes de Terre-Neuve-et-Labrador, de la Nouvelle-Écosse, du Nouveau-Brunswick, de la Saskatchewan et du Yukon qui ne sont pas agréés par le CRMCC ou le CMQ sont également classés parmi les médecins spécialistes (spécialistes non agréés).

Données au 31 décembre 2007.

Source

Base de données médicales Scott's, Institut canadien d'information sur la santé.

Tableau 20.0 Nombre et proportion de médecins diplômés en médecine d'une université canadienne ou étrangère, selon la spécialité et la province ou le territoire, Canada, 2007

	T.-N.-L.	Î.-P.-É.	N.-É.	N.-B.	Qc	Ont.	Man.	Sask.	Alb.	C.-B.	Yn	T.N.-O.	Nun.	Canada
1.0 Médecins de famille	**543**	**137**	**1 084**	**740**	**8 582**	**10 872**	**1 096**	**922**	**3 756**	**4 758**	**64**	**36**	**8**	**32 598**
Formés au Canada	317	105	761	607	7 534	8 451	561	362	2 301	3 369	33	23	7	24 431
Formés à l'étranger	160	18	277	116	997	2 325	413	447	1 272	1 357	15	12	1	7 410
Inconnu	66	14	46	17	51	96	122	113	183	32	16	1	0	757
2.0 Spécialistes	**505**	**81**	**1 053**	**648**	**8 200**	**11 720**	**1 021**	**722**	**3 135**	**3 977**	**8**	**13**	**1**	**31 084**
Formés au Canada	299	70	729	460	7 406	8 657	828	407	2 553	2 918	5	11	1	24 344
Formés à l'étranger	175	10	316	183	792	3 054	188	286	575	1 058	2	2	0	6 641
Inconnu	31	1	8	5	2	9	5	29	7	1	1	0	0	99
3.0 Tous les médecins	**1 048**	**218**	**2 137**	**1 388**	**16 782**	**22 592**	**2 117**	**1 644**	**6 891**	**8 735**	**72**	**49**	**9**	**63 682**
Formés au Canada	616	175	1 490	1 067	14 940	17 108	1 389	769	4 854	6 287	38	34	8	48 775
Formés à l'étranger	335	28	593	299	1 789	5 379	601	733	1 847	2 415	17	14	1	14 051
Inconnu	97	15	54	22	53	105	127	142	190	33	17	1	0	856
Répartition en pourcentage*														
1.0 Médecins de famille														
Formés au Canada	66 %	85 %	73 %	84 %	88 %	78 %	58 %	45 %	64 %	71 %	69 %	66 %	88 %	77 %
Formés à l'étranger	34 %	15 %	27 %	16 %	12 %	22 %	42 %	55 %	36 %	29 %	31 %	34 %	13 %	23 %
2.0 Spécialistes														
Formés au Canada	63 %	88 %	70 %	72 %	90 %	74 %	81 %	59 %	82 %	73 %	71 %	85 %	100 %	79 %
Formés à l'étranger	37 %	13 %	30 %	28 %	10 %	26 %	19 %	41 %	18 %	27 %	29 %	15 %	0 %	21 %
3.0 Tous les médecins														
Formés au Canada	65 %	86 %	72 %	78 %	89 %	76 %	70 %	51 %	72 %	72 %	69 %	71 %	89 %	78 %
Formés à l'étranger	35 %	14 %	28 %	22 %	11 %	24 %	30 %	49 %	28 %	28 %	31 %	29 %	11 %	22 %

Remarques

* Exclut les médecins dont le lieu d'obtention du doctorat en médecine est inconnu.

Exclut les résidents et les médecins non autorisés désirant que les renseignements à leur sujet ne soient pas publiés au 31 décembre 2007 (consultez les Notes méthodologiques pour obtenir de plus amples renseignements).

Inclut les médecins en pratique clinique ou non clinique.

Les médecins agréés par le CRMCC ou le CMQ sont classés parmi les médecins spécialistes.

Tous les autres médecins sont classés parmi les médecins de famille, y compris les médecins agréés par le CMFC.

Depuis 2007, les spécialistes de Terre-Neuve-et-Labrador, de la Nouvelle-Écosse, du Nouveau-Brunswick, de la Saskatchewan et du Yukon qui ne sont pas agréés par le CRMCC ou le CMQ sont également classés parmi les médecins spécialistes (spécialistes non agréés).

Les nombres exprimés en pourcentage étant arrondis, leur somme ne correspond pas nécessairement à 100 %.

Données au 31 décembre 2007.

Source

Base de données médicales Scott's, Institut canadien d'information sur la santé.

Tableau 20.1 Universités d'obtention du doctorat en médecine des médecins formés au Canada, selon la spécialité et la province ou le territoire, Canada, 2007

	T.-N.-L.	Î.-P.-É.	N.-É.	N.-B.	Qc	Ont.	Man.	Sask.	Alb.	C.-B.	Yn	T.N.-O.	Nun.	Canada
1.0 Médecins de famille														
Université de Toronto	4	5	23	13	27	3 019	3	6	68	211	0	0	0	3 379
Université de Montréal	0	0	4	49	3 013	73	2	0	11	11	0	0	0	3 163
Université Laval	0	1	2	82	2 591	32	1	1	3	4	2	0	0	2 719
Université de la Colombie-Britannique	2	2	13	9	13	100	5	9	101	1 461	7	8	0	1 730
Université de l'Alberta	1	3	12	10	15	145	9	12	1 145	348	7	2	0	1 709
Université Western Ontario	8	5	8	3	9	1 260	5	2	48	127	1	1	2	1 479
Université Dalhousie	31	75	556	246	16	259	4	2	47	116	1	3	0	1 356
Université de Sherbrooke	0	1	1	83	1 196	32	5	0	3	3	0	0	0	1 324
Université McMaster	5	1	26	4	7	1 008	6	4	36	132	4	2	1	1 236
Université d'Ottawa	8	0	21	18	136	887	7	4	36	94	1	0	0	1 212
Université McGill	1	2	14	8	463	341	2	2	28	124	1	2	0	988
Université du Manitoba	1	0	10	3	12	214	478	12	85	161	0	2	0	978
Université Queen's	5	1	13	7	15	738	12	4	46	119	3	3	1	967
Université de Calgary	1	1	7	4	6	123	9	4	472	219	2	0	1	849
Université de la Saskatchewan	0	1	4	4	6	71	10	299	141	187	3	0	0	726
Université Memorial	250	7	47	64	9	149	3	1	31	52	1	0	2	616
2.0 Spécialistes														
Université de Toronto	8	4	38	14	58	2 896	35	13	135	236	0	0	0	3 437
Université de Montréal	0	0	4	32	2 649	80	2	1	13	15	0	0	0	2 796
Université Laval	0	2	4	59	2 293	67	1	1	13	12	0	0	0	2 452
Université McGill	5	3	29	17	939	739	23	13	106	194	1	2	0	2 071
Université de l'Alberta	8	1	22	1	32	171	19	28	943	328	1	3	0	1 557
Université Western Ontario	4	2	20	11	28	1 102	18	8	96	158	0	0	0	1 447
Université du Manitoba	2	0	18	10	37	275	614	21	160	200	0	1	0	1 338
Université de la Colombie-Britannique	1	1	16	6	12	136	5	12	116	930	1	0	0	1 236
Université de Sherbrooke	0	1	2	49	1 088	76	0	1	7	9	0	1	0	1 234
Université Queen's	4	1	26	13	43	833	14	5	109	144	0	1	0	1 193
Université Dalhousie	31	44	423	166	29	271	13	6	73	96	0	2	0	1 154
Université d'Ottawa	1	4	17	18	130	740	6	6	74	99	1	0	0	1 096
Université McMaster	3	3	20	5	27	811	15	4	66	102	1	0	1	1 058
Université de la Saskatchewan	0	1	6	2	18	125	41	265	225	169	0	1	0	853
Université de Calgary	1	2	12	7	10	152	19	12	372	172	0	0	0	759
Université Memorial	231	1	72	50	12	183	3	11	45	54	0	0	0	662
3.0 Tous les médecins														
Université de Toronto	12	9	61	27	85	5 915	38	19	203	447	0	0	0	6 816
Université de Montréal	0	0	8	81	5 662	153	4	1	24	26	0	0	0	5 959
Université Laval	0	3	6	141	4 884	99	2	2	16	16	2	0	0	5 171
Université de l'Alberta	9	4	34	11	47	316	28	40	2 088	676	8	5	0	3 266
Université McGill	6	5	43	25	1 402	1 080	25	15	134	318	2	4	0	3 059
Université de la Colombie-Britannique	3	3	29	15	25	236	10	21	217	2 391	8	8	0	2 966
Université Western Ontario	12	7	28	14	37	2 362	23	10	144	285	1	1	2	2 926
Université de Sherbrooke	0	2	3	132	2 284	108	5	1	10	12	0	1	0	2 558
Université Dalhousie	62	119	979	412	45	530	17	8	120	212	1	5	0	2 510
Université du Manitoba	3	0	28	13	49	489	1 092	33	245	361	0	3	0	2 316
Université d'Ottawa	9	4	38	36	266	1 627	13	10	110	193	2	0	0	2 308
Université McMaster	8	4	46	9	34	1 819	21	8	102	234	5	2	2	2 294
Université Queen's	9	2	39	20	58	1 571	26	9	155	263	3	4	1	2 160
Université de Calgary	2	3	19	11	16	275	28	16	844	391	2	0	1	1 608
Université de la Saskatchewan	0	2	10	6	24	196	51	564	366	356	3	1	0	1 579
Université Memorial	481	8	119	114	21	332	6	12	76	106	1	0	2	1 278

Remarques

Exclut les résidents et les médecins non autorisés désirant que les renseignements à leur sujet ne soient pas publiés au 31 décembre 2007 (consultez les Notes méthodologiques pour obtenir de plus amples renseignements).
Inclut les médecins en pratique clinique ou non clinique qui ont obtenu leur doctorat en médecine d'une université canadienne.
Les médecins agréés par le CRMCC ou le CMQ sont classés parmi les médecins spécialistes.
Tous les autres médecins sont classés parmi les médecins de famille, y compris les médecins agréés par le CMFC.
Depuis 2007, les spécialistes de Terre-Neuve-et-Labrador, de la Nouvelle-Écosse, du Nouveau-Brunswick, de la Saskatchewan et du Yukon qui ne sont pas agréés par le CRMCC ou le CMQ sont également classés parmi les médecins spécialistes (spécialistes non agréés).
Données au 31 décembre 2007.

Source

Base de données médicales Scott's, Institut canadien d'information sur la santé.

Tableau 20.2 Dix principaux pays d'obtention du doctorat en médecine des médecins formés à l'étranger, selon la spécialité et la province ou le territoire, Canada, 2007

	T.-N.-L.	Î.-P.-É.	N.-É.	N.-B.	Qc	Ont.	Man.	Sask.	Alb.	C.-B.	Yn	T.N.-O.	Nun.†	Canada
1.0 Médecins de famille														
Afrique du Sud	19	2	21	4	3	139	106	193	419	516	1	3	0	1 426
Royaume-Uni	20	6	32	9	15	356	65	46	177	283	2	1	0	1 012
Inde	18	1	46	15	21	275	26	52	97	58	1	1	0	611
Irlande	28	2	17	7	4	265	27	33	103	101	2	0	0	589
Égypte	12	0	12	3	48	166	33	4	27	10	2	0	0	317
France	0	1	3	6	213	11	3	1	6	2	0	0	0	246
Pologne	3	0	23	6	26	77	21	6	36	22	0	0	0	220
États-Unis	1	0	5	5	22	69	5	1	22	53	1	0	0	184
Vietnam	0	0	1	0	127	30	5	1	8	5	0	0	0	177
Pakistan	3	1	12	8	2	51	10	15	51	19	0	0	0	172
Pourcentage de diplômés formés à l'étranger représentés par les dix principaux pays*	***65 %***	***72 %***	***62 %***	***54 %***	***48 %***	***62 %***	***73 %***	***79 %***	***74 %***	***79 %***	***60 %***	***42 %***	***0 %***	***67 %***
2.0 Spécialistes														
Royaume-Uni	15	1	74	21	24	489	21	26	145	243	0	1	0	1 060
Inde	33	2	35	31	6	416	32	57	47	87	0	0	0	746
Afrique du Sud	17	0	11	8	5	213	16	41	56	177	1	0	0	545
Irlande	22	1	36	5	15	258	15	12	44	90	0	0	0	498
États-Unis	1	0	27	2	60	127	4	5	18	65	0	0	0	309
Égypte	6	0	12	7	62	167	7	9	17	19	0	0	0	306
Pakistan	25	2	28	11	8	66	11	24	24	15	0	0	0	214
France	0	1	0	8	146	29	0	1	1	7	0	0	0	193
Pologne	4	0	18	8	11	91	5	8	19	28	0	0	0	192
Jamaïque	0	1	4	4	2	85	1	3	11	16	0	0	0	127
Pourcentage de diplômés formés à l'étranger représentés par les dix principaux pays*	***70 %***	***80 %***	***78 %***	***57 %***	***43 %***	***64 %***	***60 %***	***65 %***	***66 %***	***71 %***	***50 %***	***50 %***	***s.o.***	***63 %***
3.0 Tous les médecins														
Royaume-Uni	35	7	106	30	39	845	86	72	322	526	2	2	0	2 072
Afrique du Sud	36	2	32	12	8	352	122	234	475	693	2	3	0	1 971
Inde	51	3	81	46	27	691	58	109	144	145	1	1	0	1 357
Irlande	50	3	53	12	19	523	42	45	147	191	2	0	0	1 087
Égypte	18	0	24	10	110	333	40	13	44	29	2	0	0	623
États-Unis	2	0	32	7	82	196	9	6	40	118	1	0	0	493
France	0	2	3	14	359	40	3	2	7	9	0	0	0	439
Pologne	7	0	41	14	37	168	26	14	55	50	0	0	0	412
Pakistan	28	3	40	19	10	117	21	39	75	34	0	0	0	386
Philippines	6	0	7	12	12	105	17	19	22	25	0	1	0	226
Pourcentage de diplômés formés à l'étranger représentés par les dix principaux pays*	***70 %***	***71 %***	***71 %***	***59 %***	***39 %***	***63 %***	***71 %***	***75 %***	***72 %***	***75 %***	***59 %***	***50 %***	***0 %***	***65 %***

Remarques

* Pourcentage de diplômés formés à l'étranger représentés par les dix principaux pays = nombre de médecins représentés par les dix principaux pays sur le nombre total de diplômés formés à l'étranger.

† Le médecin de famille formé à l'étranger travaillant au Nunavut en 2007 n'a pas été formé dans un des dix principaux pays.

s.o. : sans objet.

Exclut les résidents et les médecins non autorisés désirant que les renseignements à leur sujet ne soient pas publiés au 31 décembre 2007 (consultez les Notes méthodologiques pour obtenir de plus amples renseignements).

Inclut les médecins en pratique clinique ou non clinique qui ont obtenu leur doctorat en médecine d'une université étrangère.

Les médecins agréés par le CRMCC ou le CMQ sont classés parmi les médecins spécialistes.

Tous les autres médecins sont classés parmi les médecins de famille, y compris les médecins agréés par le CMFC.

Depuis 2007, les spécialistes de Terre-Neuve-et-Labrador, de la Nouvelle-Écosse, du Nouveau-Brunswick, de la Saskatchewan et du Yukon qui ne sont pas agréés par le CRMCC ou le CMQ sont également classés parmi les médecins spécialistes (spécialistes non agréés).

Données au 31 décembre 2007.

Source

Base de données médicales Scott's, Institut canadien d'information sur la santé.

Annexe A
Estimations démographiques de Statistique Canada

Tableau A.1 Estimations démographiques de Statistique Canada pour le Canada, les provinces et les territoires, 1961 à 2007 (en milliers)

Année		T.-N.-L.	Î.-P.-É.	N.-É.	N.-B.	Qc	Ont.	Man.	Sask.	Alb.	C.-B.	Yn	T.N.-O.	Nun.	Canada
1961	(IR)	457,9	104,6	737,0	597,9	5 259,2	6 236,1	921,7	925,2	1 332,0	1 629,1	14,6	23,0		18 238,3
1962	(IR)														18 787,0
1963	(IR)														19 142,0
1964	(IR)														19 510,0
1965	(IR)														19 857,0
1966	(IR)														20 228,0
1967	(IR)														20 581,0
1968	(IR)	511,0	111,0	771,0	627,0	5 961,0	7 338,0	975,0	959,0	1 546,0	2 042,0	16,0	31,0		20 888,0
1969	(IR)	516,0	110,0	779,0	625,0	6 002,0	7 488,0	979,0	948,0	1 579,0	2 107,0	17,0	32,0		21 182,0
1970	(IR)	519,0	111,0	785,0	630,0	6 017,0	7 656,0	984,0	927,0	1 616,0	2 168,0	18,0	34,0		21 465,0
1971	(IR)	535,9	113,0	800,5	646,3	6 153,4	7 906,4	998,9	923,1	1 680,0	2 278,1	19,7	37,8		22 093,1
1972	(IR)	543,4	114,3	808,6	652,5	6 190,9	8 013,5	1 002,6	913,6	1 710,9	2 338,1	20,8	40,0		22 349,2
1973	(IR)	547,8	115,2	816,4	661,0	6 240,4	8 139,9	1 012,4	907,5	1 739,9	2 409,9	21,0	40,8		22 652,2
1974	(IR)	552,5	117,0	823,1	671,1	6 298,7	8 260,2	1 019,5	910,3	1 782,6	2 479,1	21,6	42,1		22 977,8
1975	(IR)	559,9	118,3	832,8	685,2	6 361,8	8 366,5	1 028,1	925,6	1 839,2	2 520,4	22,3	43,8		23 303,8
1976	(IR)	563,9	119,4	838,6	693,3	6 413,9	8 457,9	1 034,5	938,5	1 912,7	2 552,3	22,5	44,4		23 591,8
1977	(IR)	566,5	121,1	842,6	698,3	6 426,6	8 554,5	1 039,8	949,1	1 988,0	2 595,9	23,4	44,8		23 850,5
1978	(IR)	568,4	122,3	847,5	701,3	6 445,0	8 625,5	1 037,3	954,7	2 060,2	2 641,2	24,0	45,2		24 072,6
1979	(IR)	570,7	123,3	851,1	704,6	6 479,0	8 699,9	1 032,4	962,7	2 145,7	2 706,4	24,3	45,9		24 346,2
1980	(IR)	574,1	123,3	854,3	705,8	6 523,0	8 772,3	1 032,8	970,8	2 248,7	2 789,6	24,8	46,5		24 665,9
1981	(IR)	573,5	123,5	857,7	705,9	6 565,3	8 866,4	1 040,5	981,9	2 338,5	2 854,2	24,2	48,2		24 979,8
1982	(IR)	577,7	124,5	865,0	711,8	6 587,1	8 984,2	1 054,1	994,5	2 382,3	2 888,2	23,6	50,4		25 243,4
1983	(IR)	579,7	126,1	874,2	718,0	6 613,6	9 105,1	1 066,7	1 008,3	2 389,9	2 925,7	23,6	52,0		25 482,9
1984	(IR)	579,2	127,4	882,7	722,5	6 645,5	9 233,9	1 078,4	1 021,0	2 392,5	2 960,9	24,2	53,6		25 721,6
1985	(IR)	577,2	128,3	887,2	724,4	6 684,9	9 363,5	1 087,7	1 027,3	2 414,9	2 988,7	24,4	54,6		25 963,1
1986	(IR)	575,6	128,4	891,5	725,6	6 745,8	9 536,2	1 094,6	1 030,0	2 429,4	3 023,3	25,1	54,5		26 260,1
1987	(IR)	574,6	129,1	894,6	728,6	6 807,1	9 741,9	1 099,8	1 029,6	2 440,4	3 082,9	25,9	55,2		26 609,7
1988	(IR)	575,7	130,0	900,4	732,5	6 886,4	9 976,5	1 101,5	1 021,4	2 475,5	3 158,8	26,8	56,4		27 041,9
1989	(IR)	576,5	130,3	907,0	737,4	6 961,7	10 194,5	1 102,8	1 010,8	2 520,1	3 248,9	27,5	57,8		27 475,2
1990	(IR)	578,2	130,5	912,3	743,2	7 033,4	10 359,2	1 106,3	1 002,3	2 571,8	3 338,5	28,2	59,7		27 863,6
1991	(ID)	579,4	130,6	917,3	746,8	7 083,3	10 486,2	1 110,3	1 001,2	2 613,1	3 424,1	29,3	39,1	22,6	28 183,3
1992	(ID)	581,0	131,7	922,0	748,5	7 143,7	10 630,6	1 114,9	1 003,5	2 653,9	3 525,5	30,2	39,6	23,3	28 548,3
1993	(ID)	577,4	133,0	925,5	750,3	7 190,3	10 750,8	1 120,1	1 007,7	2 687,4	3 628,9	30,0	40,4	24,1	28 865,8
1994	(ID)	571,0	134,4	927,1	751,6	7 224,9	10 889,5	1 125,8	1 011,9	2 721,0	3 737,6	30,3	41,2	24,8	29 191,1
1995	(ID)	564,3	135,5	929,6	752,3	7 259,0	11 029,0	1 130,8	1 016,3	2 759,5	3 834,7	31,5	41,6	25,4	29 509,4
1996	(ID)	555,5	136,0	932,4	752,4	7 263,0	11 146,7	1 135,0	1 018,5	2 799,7	3 914,4	31,6	41,5	25,7	29 752,5
1997	(ID)	545,9	136,0	932,6	752,0	7 286,0	11 292,9	1 135,8	1 017,7	2 859,6	3 972,8	31,5	41,2	26,1	30 030,1
1998	(ID)	536,6	136,0	932,2	750,1	7 310,3	11 421,0	1 139,0	1 017,1	2 926,6	3 995,6	30,7	40,7	26,6	30 262,4
1999	(ID)	531,9	136,5	934,7	750,8	7 340,3	11 578,8	1 144,5	1 011,3	2 975,2	4 026,6	30,5	40,6	27,1	30 528,9
2000	(ID)	525,4	136,4	933,5	749,7	7 374,1	11 774,3	1 148,5	1 003,7	3 028,8	4 055,2	30,1	40,6	27,8	30 828,1
2001	(PD)	521,2	136,8	933,6	749,3	7 421,3	11 986,9	1 152,1	998,2	3 087,0	4 096,5	30,2	41,1	28,2	31 182,4
2002	(PD)	519,0	137,1	935,4	750,9	7 467,7	12 170,5	1 158,0	994,9	3 137,8	4 132,7	30,3	41,8	28,9	31 505,1
2003	(PD)	518,7	137,7	937,5	751,4	7 521,2	12 328,5	1 165,6	994,6	3 183,6	4 179,7	30,8	42,7	29,3	31 821,3
2004	(PR)	516,4	137,9	937,8	752,0	7 574,1	12 473,6	1 173,2	993,2	3 239,2	4 230,0	30,9	42,9	29,8	32 136,9
2005	(PR)	512,4	138,0	935,7	750,6	7 621,9	12 626,3	1 175,1	988,3	3 325,1	4 289,2	31,2	42,6	30,2	32 466,6
2006	(PR)	508,7	138,2	934,6	748,6	7 674,6	12 740,7	1 180,5	990,2	3 430,2	4 348,6	31,0	42,3	30,5	32 798,7
2007	(PP)	508,1	139,1	935,6	751,3	7 730,6	12 861,9	1 193,6	1 006,6	3 497,9	4 414,0	31,2	42,6	31,1	33 143,6

Remarques

Les données provinciales et territoriales de 1962 à 1967 ne sont pas disponibles.

Les données sur la population sont au 31 décembre de l'année en question. Dans les publications de Statistique Canada, cela correspond aux données du 1er janvier de l'année suivante.

IR : estimations intercensitaires révisées.

ID : estimations intercensitaires finales.

PD : estimations postcensitaires finales.

PR : estimations postcensitaires mises à jour.

PP : estimations postcensitaires provisoires.

Sources

1961 : Statistique Canada, *Annual*, 1982, numéro 91-201 au catalogue.

1962 à 1970 : Statistique Canada, *Quaterly Estimates*, novembre 1983, numéro 91-001 au catalogue.

1971 à 1990 : Statistique Canada, Division de la démographie, avril 2000.

1991 à 1995 : Statistique Canada, *Quaterly Demographic Statistics*, vol. 16, n° 3 (juillet à septembre 2002), numéro 91-002-XIB au catalogue.

1996 à 2000 : Statistique Canada, *Quaterly Demographic Statistics*, vol. 18, n° 4 (octobre à décembre 2004), numéro 91-002-XIB au catalogue.

2001 à 2007 : Statistique Canada, *Quaterly Demographic Estimates*, vol. 21, n° 4 (mars 2008), numéro 91-002-X au catalogue.

Annexe B
Définitions des données

Définitions des données

Chacun des éléments de données énumérés correspond à un champ dans l'enregistrement du médecin. Voici une liste des codes appropriés et une définition de chaque élément de données présent dans la BDMS.

Numéro d'identification

Numéro de série unique à vie.

Nom

Englobe le ou les prénoms et le nom de famille.

Province ou territoire

Les systèmes d'information gérés par les Répertoires Scott's ont la capacité d'enregistrer plusieurs adresses pour un seul médecin. L'adresse soumise à l'ICIS par les Répertoires Scott's correspond à celle où le médecin préfère recevoir son courrier. Pour faciliter l'établissement des rapports de la BDMS, on assigne à chaque médecin une seule province ou un seul territoire selon l'adresse où celui-ci préfère recevoir son courrier.

Code postal

Les systèmes d'information gérés par les Répertoires Scott's ont la capacité d'enregistrer plusieurs adresses pour un seul médecin. L'adresse soumise à l'ICIS par les Répertoires Scott's correspond à celle où le médecin préfère recevoir son courrier. Pour faciliter l'établissement des rapports de la BDMS, on assigne à chaque médecin un seul code postal qui correspond à l'adresse où celui-ci préfère recevoir son courrier.

Type d'adresse professionnelle

Bureau
Hôpital
Domicile
Les deux (bureau au domicile)
Inconnu

Catégorie de médecin

Interne
Résident
Médecin de famille
Spécialiste

La catégorie « Interne » est valide dans le cas des enregistrements antérieurs, c.-à-d. les enregistrements jusqu'à 1992 inclusivement. Bien que la préautorisation d'exercer de deux ans ait remplacé la pré-autorisation d'exercer d'un an, les Répertoires Scott's identifie toujours les médecins qui sont dans leur première année de résidence, soit en médecine familiale, soit dans une autre spécialité agréée, comme des internes. Dans le présent rapport, les internes et les résidents sont regroupés dans la même catégorie (résidents) à partir de l'année 1993.

À moins d'indication contraire, l'ICIS utilise le terme « médecin de famille » dans ses publications pour désigner les omnipraticiens (médecins, à l'exclusion des internes et des résidents, sans spécialité médicale courante agréée par un organisme canadien) et les spécialistes en médecine familiale et en médecine familiale d'urgence. Les « spécialistes » englobent les médecins certifiés par le Collège royal des médecins et chirurgiens du Canada ou le Collège des médecins du Québec, sauf dans le cas de la Saskatchewan et de Terre-Neuve-et-Labrador depuis 2004, et du Nouveau-Brunswick, de la Nouvelle-Écosse et du Yukon depuis 2007, où ce terme englobe également les spécialistes non agréés.

Code d'activité médicale

Actif — pas en cabinet privé
Retraite
Semi-retraite
Militaire
À l'étranger
É.-U.
Décédé
À supprimer

Les Répertoires Scott's définissent un médecin comme étant « Actif » s'il possède un doctorat en médecine et une adresse valide (le courrier acheminé au médecin n'est pas retourné). On entend par « Actif, pas en cabinet privé » les médecins actifs qui sont notamment des administrateurs et des professeurs, mais qui n'exercent pas en cabinet privé. Cette situation est déclarée aux Répertoires Scott's par le médecin au moyen d'un questionnaire annuel. Les Répertoires Scott's modifieront un code d'activité médicale d'un médecin de « Actif, pas en cabinet privé » à « Actif » à la demande du médecin. Ces deux catégories sont combinées par l'ICIS et servent à calculer le nombre de médecins.

« Semi-retraite » et « Retraite » sont des variables autodéclarées par le médecin lui-même dans le questionnaire.

Le code d'activité « Militaire » est utilisé pour un médecin qui œuvre au sein des Forces armées canadiennes. Le ministère de la Défense nationale achemine cette information annuellement.

On utilise le code « À l'étranger » dans le cas d'un médecin dont l'adresse est maintenant à l'extérieur du pays.

En 1992, les Répertoires Scott's ont ajouté un autre code qui indique si un médecin a élu domicile aux États-Unis. On jumelle la catégorie « À l'étranger » à la catégorie « É.-U. » afin d'élaborer des statistiques sur les médecins partis à l'étranger.

Le code « Décédé » s'applique à un médecin pour qui les Répertoires Scott's reçoivent un avis du registraire provincial ou territorial, de l'AMC ou du plus proche parent. L'enregistrement du médecin peut être conservé dans la base de données dans cette catégorie jusqu'à trois ans après le décès.

Le statut d'activité dans l'enregistrement du médecin est modifié à « À supprimer » si le courrier qui a été acheminé à l'adresse figurant actuellement dans l'enregistrement du médecin est retourné (trois tentatives d'envoi sont effectuées). Les Répertoires Scott's signalent le médecin comme « À supprimer » et prennent d'autres moyens pour tenter de le retrouver.

Spécialités médicales

Quatre champs visent la liste des spécialités (agréées).

Les enregistrements sur chaque médecin fournis par les Répertoires Scott's permettent la codification d'un maximum de quatre spécialités. Si plus d'une spécialité est répertoriée, le spécialiste figure sous la spécialité agréée la plus récente, selon l'hypothèse que celle-ci représente le plus fidèlement le domaine d'exercice actuel. Depuis 2004, les spécialistes de Terre-Neuve-et-Labrador et de la Saskatchewan échappent à la désignation habituelle, et depuis 2007, ceux du Nouveau-Brunswick, de la Nouvelle-Écosse et du Yukon, puisque les spécialistes non agréés sont classés selon le nom de la spécialité fourni par la province ou le territoire où ils exercent. Les spécialistes non agréés sont des médecins autorisés à exercer en tant que spécialistes, mais dont la spécialité n'a pas encore été agréée par les organismes de réglementation canadiens compétents. Généralement, ils ont obtenu leur agrément à l'étranger et font des démarches pour être agréés au Canada.

Les catégories relatives à la variable portant sur la spécialité agréée sont attribuées selon les désignations définies par le CRMCC, le CMFC ainsi que le CMQ. Les codes de spécialités sont regroupés en diverses catégories dans la présente publication (p. ex. les sous-spécialités de la médecine interne ont été agrégées dans la catégorie de la médecine interne). Les spécialités ont été agrégées selon les regroupements du CRMCC et contre-vérifiées avec les regroupements utilisés par l'AMC. Par exemple, le tableau de données 5.0 fait état des sous-spécialités de la médecine interne. Pour obtenir une liste des catégories de regroupement et des spécialités comprises dans chaque regroupement, consultez l'annexe C.

Principal intérêt médical

Cette variable, autodéclarée dans le questionnaire annuel, indique le domaine d'exercice du médecin. Le médecin peut ou non être autorisé à exercer dans ce domaine. Certains domaines d'exercice ne sont agréés par aucun organisme d'agrément. La liste des désignations du principal intérêt médical est similaire à la liste des spécialités médicales courantes. Pour obtenir une liste des spécialités médicales et des catégories des intérêts principaux, consultez l'annexe E.

Désignation à un poste médical, champs 1 et 2

Professeur (faculté de médecine)
Médecin membre du personnel hospitalier
Aucune désignation ou inconnue
Recherche (médicale)
Administrateur (gouvernement)
Administrateur (industrie commerciale)
Directeur médical — industrie pharmaceutique

Il existe deux entrées par enregistrement et il est possible de distinguer le temps plein du temps partiel. Il s'agit d'une information rapportée par le médecin.

Indicateur de l'inscription médicale

Inscrit ou autorisé

Cette mention indique si un médecin est uniquement inscrit auprès d'un ordre des médecins ou s'il possède un permis d'exercice dans la province ou le territoire actuel. Certains médecins qui travaillent dans un milieu non clinique (p. ex. activités liées à l'administration ou à la recherche) peuvent ne pas être titulaires d'un permis d'exercice délivré par le registraire provincial ou territorial. De plus, certains médecins peuvent conserver leur permis d'exercice, mais ne pas mener d'activités cliniques.

Affiliation à un hôpital — Désignation à un hôpital 1-3

Maximum de trois entrées par enregistrement. La désignation à un hôpital correspond à l'affiliation à un hôpital.

Classification par ordonnances

Plus de 25 ordonnances
15 à 25 ordonnances
1 à 14 ordonnances
Aucune ordonnance

Le nombre d'ordonnances écrites par jour en moyenne. Cette information est autodéclarée.

Pays d'obtention du diplôme

Le pays dans lequel le doctorat en médecine a été obtenu. Cet élément, codifié selon une liste de codes de pays, est utilisé conjointement avec le champ de l'indicateur du pays d'obtention du diplôme. Si l'indicateur du pays d'obtention du doctorat correspond à « É.-U. », le champ du pays d'obtention du diplôme indique le nom de l'état. Si l'indicateur du pays d'obtention du doctorat est « À l'étranger », alors le pays d'obtention du diplôme est codifié selon une liste de codes de pays.

Indicateur du pays d'obtention du diplôme

Canada
É.-U.
À l'étranger

Université d'obtention du diplôme

Il existe des codes distincts pour chacune des écoles de médecine du Canada. Les autres codes incluent « Étrangère », « Américaine » et « Commonwealth britannique ».

Année d'obtention du diplôme

Année d'obtention du doctorat en médecine.

Années depuis l'obtention du doctorat en médecine (créé par l'ICIS)

Nombre d'années entre l'année de l'obtention du doctorat en médecine et l'année en cours. Cet élément indique le nombre *maximum* d'années pendant lesquelles un médecin a pu faire partie de la main-d'œuvre active, non le nombre réel d'années, parce que ce dernier ne peut rendre compte du temps passé à l'extérieur de la main-d'œuvre active (p. ex. poursuite des études ou congé parental).

Pour les besoins du présent rapport, les médecins diplômés depuis plus de 65 ans ont été classés dans la catégorie « inconnu ».

Langue

Français ou anglais

Sexe

Homme
Femme
Inconnu

Date de naissance

Année
Mois
Jour

Âge (dérivé par l'ICIS)

Nombre d'années entre l'année des données pour un rapport et l'année de naissance.

Pour les besoins du présent rapport, les médecins âgés de moins de 20 ans ou de plus de 90 ans ont été classés dans la catégorie « inconnu ».

Indicateur de publication de l'ICIS (créé par l'ICIS)

Selon la méthodologie de non-publication de l'ICIS, indique si l'enregistrement du médecin doit être exclu (indicateur = N) ou inclus (indicateur = Y) dans les analyses et les publications.

Indicateur de nouveau patient

Cet élément a été ajouté à la BDMS en 2003. Il identifie les médecins qui acceptent de nouveaux patients (indicateur = Y) et ceux qui n'en acceptent pas (indicateur = N). Cette information est basée sur les réponses autodéclarées au questionnaire annuel envoyé aux médecins par les Répertoires Scott's.

Annexe C
Regroupement des spécialités : tableaux et rapports de la BDMS

Regroupement des spécialités : tableaux et rapports de la BDMS

La liste qui suit indique les codes de spécialités tels qu'ils figurent dans la BDMS. Ces codes sont comparables aux regroupements de la Base de données nationale sur les médecins. Les spécialités ont été regroupées dans des catégories sur lesquelles se fondent les rapports et les tableaux. La répartition des spécialités a fait l'objet de changements depuis la conception initiale de la liste au début des années 1970. Certains codes de spécialités ont été ajoutés. Toutes les spécialités et les sous-spécialités présentées dans la BDMS sont répertoriées, qu'ils soient ou non encore reconnus par le Collège royal des médecins et des chirurgiens du Canada (CRMCC) ou le Collège des médecins du Québec (CMQ).

Le terme « médecin de famille » englobe les médecins qui ont obtenu l'agrément du Collège des médecins de famille du Canada ou du CMQ (médecine familiale), les omnipraticiens non agréés au Canada, les spécialistes agréés à l'étranger et les autres spécialistes non agréés, sauf pour la Saskatchewan et Terre-Neuve-et-Labrador depuis 2004, et pour le Nouveau-Brunswick, la Nouvelle-Écosse et le Yukon depuis 2007, les spécialistes non agréés y étant désignés comme « spécialistes ». Pour ce qui est des autres provinces et territoires, les spécialistes comprennent les médecins agréés par le CRMCC ou le CMQ (consultez les Notes méthodologiques pour obtenir de plus amples renseignements).

1. Médecine familiale
- Médecine familiale
- Médecine familiale d'urgence

2. Spécialités médicales

2.1 Spécialités cliniques
- Médecine interne
  - Cardiologie
  - Immunologie clinique et allergie
  - Endocrinologie et métabolisme
  - Gastroentérologie
  - Médecine interne
  - Gériatrie
  - Hématologie
  - Maladies infectieuses
  - Néphrologie
  - Oncologie médicale
  - Pneumologie
  - Rhumatologie
- Génétique médicale
- Dermatologie
- Neurologie
  - Électroencéphalographie
- Pédiatrie
  - Cardiologie pédiatrique
- Physiatrie et réadaptation

Psychiatrie
Neurologie et (ou) psychiatrie
Médecine communautaire (appelée auparavant santé publique)
Médecine d'urgence
Médecine du travail
Anesthésiologie
Médecine nucléaire
Radiologie diagnostique
Radiologie diagnostique et thérapeutique
Radio-oncologie (appelée auparavant radiologie thérapeutique)

2.2 Spécialités en laboratoire
Biochimie médicale
Microbiologie médicale
Pathologie
Anatomopathologie
Pathologie hématologique
Neuropathologie
Pathologie générale

3. Spécialités chirurgicales
Chirurgie générale
Chirurgie générale pédiatrique
Chirurgie vasculaire
Chirurgie cardiothoracique
Chirurgie cardiaque
Chirurgie thoracique
Chirurgie cardiovasculaire et thoracique
Neurochirurgie
Obstétrique et gynécologie
Obstétrique
Gynécologie
Ophtalmologie
Otorhinolaryngologie
Chirurgie orthopédique
Chirurgie plastique
Urologie

4. **Scientifiques médicaux**
Scientifique médical — médecine
Scientifique médical — chirurgie

Annexe D
Nombre de médecins et nombre d'habitants par médecin

Tableau D.1 Nombre de médecins, incluant les internes et les résidents, Canada, provinces et territoires, 1961 à 2007

Année	T.-N.-L.	Î.-P.-É.	N.-É.	N.-B.	Qc	Ont.	Man.	Sask.	Alb.	C.-B.	Yn	T.N.-O.	Nun.	Canada
1961	230	91	706	455	6 167	8 040	1 120	951	1 356	2 150	9	15		21 290
1962														23 248
1963														24 082
1964														24 847
1965														25 481
1966														26 528
1967														27 544
1968	379	91	994	596	8 425	10 235	1 336	1 086	1 993	3 030	13	15		28 193
1969	428	94	971	577	8 498	11 191	1 353	1 129	2 128	3 242	16	18		29 645
1970	465	97	1 032	568	8 826	11 843	1 400	1 151	2 255	3 471	20	20		31 148
1971	477	98	1 081	609	9 448	12 494	1 531	1 127	2 383	3 622	17	27		32 914
1972	504	105	1 146	656	9 673	13 348	1 572	1 139	2 443	3 849	16	29		34 482
1973	605	105	1 300	677	10 146	13 711	1 596	1 185	2 524	4 003	18	29		35 902
1974	659	114	1 319	726	10 601	14 112	1 628	1 250	2 661	4 148	23	33		37 274
1975	731	120	1 387	741	10 843	15 104	1 731	1 303	2 736	4 326	23	30		39 077
1976	779	140	1 403	773	11 259	15 236	1 767	1 314	2 908	4 469	22	33		40 104
1977	803	141	1 477	781	11 543	15 670	1 811	1 389	3 010	4 780	25	34		41 464
1978	809	147	1 539	786	11 714	16 013	1 839	1 403	3 164	4 833	28	41		42 316
1979	822	153	1 572	767	11 978	16 291	1 836	1 432	3 239	5 007	27	37		43 161
1980	866	152	1 588	786	12 158	16 641	1 875	1 441	3 404	5 261	28	39		44 239
1981	892	155	1 599	815	12 636	17 008	1 908	1 476	3 565	5 388	28	41		45 511
1982	943	154	1 636	878	13 076	17 577	2 041	1 533	3 816	5 631	29	35		47 349
1983	976	150	1 728	929	13 354	18 187	2 101	1 566	3 926	5 835	30	39		48 821
1984	981	158	1 720	937	13 775	18 585	2 119	1 569	4 029	5 938	31	38		49 880
1985	975	175	1 804	956	14 392	19 458	2 153	1 602	4 184	6 150	28	40		51 917
1986	1 041	177	1 830	930	14 685	20 055	2 200	1 628	4 321	6 231	29	46		53 173
1987	1 069	184	1 912	968	15 277	20 826	2 223	1 698	4 588	6 416	32	46		55 239
1988	1 104	186	2 052	935	15 474	21 216	2 169	1 718	4 714	6 678	35	43		56 324
1989	1 152	180	2 128	966	15 764	22 066	2 253	1 719	4 779	6 877	38	45		57 967
1990	1 110	176	2 107	976	15 994	22 210	2 282	1 711	4 859	6 980	39	46		58 490
1991	1 089	174	2 114	1 008	16 195	22 497	2 329	1 713	5 010	7 172	38	50		59 389
1992	1 084	173	2 110	1 021	16 452	22 926	2 326	1 703	5 097	7 428	38	61		60 419
1993	1 163	179	2 208	1 054	16 784	23 240	2 333	1 692	5 268	7 736	39	61		61 757
1994	1 168	178	2 127	1 074	17 015	23 042	2 297	1 748	5 248	7 773	42	63		61 775
1995	1 148	176	2 126	1 107	17 227	22 917	2 311	1 734	5 203	7 864	44	63		61 880
1996	1 133	170	2 093	1 121	17 322	22 702	2 281	1 679	5 199	8 030	47	61		61 838
1997	1 145	165	2 113	1 126	17 306	22 620	2 314	1 680	5 228	8 135	50	66		61 948
1998	1 125	175	2 172	1 151	17 542	22 854	2 328	1 734	5 481	8 268	45	62		62 937
1999	1 117	180	2 226	1 162	17 641	23 071	2 358	1 777	5 693	8 321	41	53	11	63 651
2000	1 101	178	2 268	1 153	17 761	23 525	2 393	1 773	5 749	8 458	41	47	7	64 454
2001	1 117	190	2 265	1 179	17 799	23 824	2 404	1 754	5 932	8 664	54	37	7	65 226
2002	1 097	191	2 332	1 185	17 740	24 173	2 399	1 778	6 448	8 838	52	46	10	66 289
2003	1 172	195	2 351	1 224	17 505	24 258	2 409	1 751	6 656	8 954	55	43	10	66 583
2004	1 195	210	2 401	1 262	18 267	24 773	2 429	1 745	6 874	8 896	61	51	7	68 171
2005	1 199	199	2 448	1 295	18 593	25 107	2 470	1 770	7 205	9 211	64	44	14	69 619
2006	1 232	207	2 455	1 325	18 908	25 268	2 495	1 818	7 615	9 418	70	48	11	70 870
2007	1 267	218	2 556	1 388	19 275	26 028	2 508	1 899	8 030	9 604	72	49	9	72 903

Remarques

Exclut les médecins ayant un statut de non-publication (consultez les Notes méthodologiques pour obtenir de plus amples renseignements).
Les données provinciales et territoriales de 1962 à 1967 ne sont pas disponibles.
Les internes et les résidents de l'Île-du-Prince-Édouard et du Nouveau-Brunswick sont compris dans le total de la Nouvelle-Écosse de 1988 à 1994.
Un médecin n'a pas indiqué la province en 1972, 1975 et 1976; trois médecins ne l'ont pas fait en 1973.
Les données de 2000 de l'Alberta et du Yukon ne reflètent pas la mise à jour annuelle du College of Physicians and Surgeons of Alberta (consultez les Notes méthodologiques pour obtenir de plus amples renseignements).
Les données de 2002 de l'Ontario ne reflètent pas quatre des douze mises à jour mensuelles (de septembre à décembre 2002) de l'Ordre des médecins et des chirurgiens de l'Ontario (consultez les Notes méthodologiques pour obtenir de plus amples renseignements).
Les données du Québec de 2003 ne reflètent pas la mise à jour annuelle du CMQ (consultez les Notes méthodologiques pour obtenir de plus amples renseignements).
Les données de 2004 de la Colombie-Britannique ne reflètent pas la mise à jour annuelle du College of Physicians and Surgeons of British Columbia (consultez les Notes méthodologiques pour obtenir de plus amples renseignements).
Données au 31 décembre de l'année en question.

Sources

Base de données médicales Scott's, Institut canadien d'information sur la santé.
Les données sur les internes et les résidents d'avant 1988 ont été obtenues des provinces, et celles de 1988 à 2007, du CAPER. Le CAPER ne contient pas de données sur les membres associés du CRMCC et les stagiaires étrangers.

Tableau D.2 Nombre d'habitants par médecin, incluant les internes et les résidents, Canada, provinces et territoires, 1961 à 2007

Année	T.-N.-L.	Î.-P.-É.	N.-É.	N.-B.	Qc	Ont.	Man.	Sask.	Alb.	C.-B.	Yn	T.N.-O.	Nun.	Canada
1961	1 991	1 149	1 044	1 314	853	776	823	973	982	758	1 622	1 533		857
1962														808
1963														795
1964														785
1965														779
1966														763
1967														747
1968	1 348	1 220	776	1 052	708	717	730	883	776	674	1 231	2 067		741
1969	1 206	1 170	802	1 083	706	669	724	840	742	650	1 063	1 778		715
1970	1 116	1 144	761	1 109	682	646	703	805	717	625	900	1 700		689
1971	1 123	1 153	741	1 061	651	633	652	819	705	629	1 160	1 401		671
1972	1 078	1 088	706	995	640	600	638	802	700	607	1 301	1 380		648
1973	905	1 097	628	976	615	594	634	766	689	602	1 165	1 408		631
1974	838	1 027	624	924	594	585	626	728	670	598	938	1 277		616
1975	766	986	600	925	587	554	594	710	672	583	968	1 460		596
1976	724	853	598	897	570	555	585	714	658	571	1 025	1 344		588
1977	705	859	570	894	557	546	574	683	660	543	934	1 317		575
1978	703	832	551	892	550	539	564	680	651	546	856	1 104		569
1979	694	806	541	919	541	534	562	672	662	541	901	1 242		564
1980	663	811	538	898	537	527	551	674	661	530	884	1 192		558
1981	643	797	536	866	520	521	545	665	656	530	864	1 177		549
1982	613	808	529	811	504	511	516	649	624	513	815	1 439		533
1983	594	841	506	773	495	501	508	644	609	501	785	1 332		522
1984	590	806	513	771	482	497	509	651	594	499	779	1 411		516
1985	592	733	492	758	464	481	505	641	577	486	870	1 365		500
1986	553	725	487	780	459	476	498	633	562	485	867	1 185		494
1987	538	702	468	753	446	468	495	606	532	481	809	1 200		482
1988	521	699	439	783	445	470	508	595	525	473	767	1 311		480
1989	500	724	426	763	442	462	489	588	527	472	724	1 284		474
1990	521	741	433	761	440	466	485	586	529	478	722	1 298		476
1991	532	751	434	741	437	466	477	584	522	477	772	781		475
1992	536	761	437	733	434	464	479	589	521	475	794	649		473
1993	496	743	419	712	428	463	480	596	510	469	769	662		467
1994	489	755	436	700	425	473	490	579	518	481	721	654		473
1995	492	770	437	680	421	481	489	586	530	488	716	660		477
1996	490	800	446	671	419	491	498	607	539	487	673	681		481
1997	477	824	441	668	421	499	491	606	547	488	630	625		485
1998	477	777	429	652	417	500	489	587	534	483	683	656		481
1999	476	758	420	646	416	502	485	569	523	484	744	767	2 468	480
2000	477	766	412	650	415	501	480	566	527	479	735	865	3 972	478
2001	467	720	412	636	417	503	479	569	520	473	558	1 111	4 032	478
2002	473	718	401	634	421	503	483	560	487	468	583	909	2 893	475
2003	443	706	399	614	430	508	484	568	478	467	561	994	2 933	478
2004	432	657	391	596	415	504	483	569	471	475	507	840	4 250	471
2005	427	694	382	580	410	503	476	558	462	466	487	967	2 158	466
2006	413	667	381	565	406	504	473	545	450	462	443	882	2 775	463
2007	401	638	366	541	401	494	476	530	436	460	434	869	3 460	455

Remarques

Exclut les médecins ayant un statut de non-publication (consultez les Notes méthodologiques pour obtenir de plus amples renseignements).
Les données provinciales et territoriales de 1962 à 1967 ne sont pas disponibles.
Les données de 2000 de l'Alberta et du Yukon ne reflètent pas la mise à jour annuelle du College of Physicians and Surgeons of Alberta (consultez les Notes méthodologiques pour obtenir de plus amples renseignements).
Les données de 2002 de l'Ontario ne reflètent pas quatre des douze mises à jour mensuelles (de septembre à décembre 2002) de l'Ordre des médecins et des chirurgiens de l'Ontario (consultez les Notes méthodologiques pour obtenir de plus amples renseignements).
Les données du Québec de 2003 ne reflètent pas la mise à jour annuelle du CMQ (consultez les Notes méthodologiques pour obtenir de plus amples renseignements).
Les données de 2004 de la Colombie-Britannique ne reflètent pas la mise à jour annuelle du College of Physicians and Surgeons of British Columbia (consultez les Notes méthodologiques pour obtenir de plus amples renseignements).

Sources

Base de données médicales Scott's, Institut canadien d'information sur la santé.
Les données et les internes et les résidents d'avant 1988 ont été obtenues des provinces, et celles de 1988 à 2007, du CAPER, *Annual Census of Post-M.D. Trainees*, Ottawa (Ont.), CAPER. Le CAPER ne contient pas de données sur les membres associés du CRMCC et les stagiaires étrangers.
Population :
1961 : Statistique Canada, *Annual*, 1982, numéro 91-201 au catalogue.
1962 à 1970 : Statistique Canada, *Quaterly Estimates*, novembre 1983, numéro 91-001 au catalogue.
1971 à 1990 : Statistique Canada, Division de la démographie, avril 2000.
1991 à 1995 : Statistique Canada, *Quaterly Demographic Statistics*, vol. 16, n° 3 (juillet à septembre 2002), numéro 91-002-XIB au catalogue.
1996 à 2000 : Statistique Canada, *Quaterly Demographic Statistics*, vol. 18, n° 4 (octobre à décembre 2004), numéro 91-002-XIB au catalogue.
2001 à 2007 : Statistique Canada, *Quaterly Demographic Estimates*, vol. 21, n° 4 (mars 2008), numéro 91-002-X au catalogue.

Annexe E
Spécialités médicales
et catégories des intérêts principaux

Spécialités médicales et catégories des intérêts principaux

La liste suivante indique les spécialités médicales et les catégories des principaux intérêts figurant dans la BDMS. La liste intégrale des codes peut servir au champ portant sur le principal intérêt, mais seulement les spécialités agréées peuvent être utilisées dans les champs des spécialités médicales.

Acupuncture*
Médecine des toxicomanies*
Médecine administrative*
Sida/VIH*
Anatomopathologie
Anesthésiologie
Bactériologie et microbiologie*
Chirurgie cardiaque
Cardiologie
Chirurgie cardiothoracique
Chirurgie cardiovasculaire et thoracique
Anesthésiologie cardiovasculaire*
Immunologie clinique et allergie
Pathologie clinique*
Pharmacologie clinique*
Médecine communautaire
(appelée auparavant santé publique)
Médecine de soins intensifs*
Dermatologie
Diabétologie*
Radiologie diagnostique et thérapeutique
Radiologie diagnostique
Électroencéphalographie
Médecine familiale d'urgence†
Médecine d'urgence
Endocrinologie et métabolisme
Médecine familiale
Médecine légale*
Gastroentérologie
Pathologie générale
Chirurgie générale
Gériatrie
Gynécologie
Pathologie hématologique
Hématologie
Immunologie*
Médecine industrielle*
Maladies infectieuses
Médecine interne
Biochimie médicale
Médecine génétique
Microbiologie médicale
Oncologie médicale
Scientifique médical — médecine
Scientifique médical — chirurgie
Médecine néonatale et périnatale*
Néphrologie
Neurologie
Neurologie et psychiatrie
Neuropathologie
Neurochirurgie
Médecine nucléaire
Obstétrique
Obstétrique et gynécologie
Médecine du travail
Ophtalmologie
Chirurgie orthopédique
Otorhinolaryngologie
Gestion de la douleur*
Médecine palliative*
Cardiologie pédiatrique
Chirurgie générale pédiatrique
Radiologie pédiatrique*
Pédiatrie
Médecine périnatale*
Physiatrie et réadaptation
Chirurgie plastique
Proctologie*
Psychiatrie
Radio-oncologie (appelée auparavant radiologie thérapeutique)
Pneumologie
Rhumatologie
Médecine sportive*
Télésanté*
Chirurgie thoracique
Urologie
Chirurgie vasculaire

Remarques
* Domaine d'intérêt principal seulement, non agréé par le CRMCC ni le CMQ.
† Agréé par le CMFC seulement.

Références

1. Système informatisé sur les stagiaires canadiens post-M.D. en formation clinique, *Annual Census of Post-M.D. Trainees*, versions 2006-2007 et 2007-2008, Ottawa (Ont.), CAPER, 2007 et 2008.

2. Institut canadien d'information sur la santé, *Spécialistes agréés et non agréés : Comprendre les chiffres*, Ottawa (Ont.), ICIS, 2004. Bulletin analytique sur les Bases de données sur les médecins.