

# Statistiques sur les revenus et les dépenses des exploitations agricoles

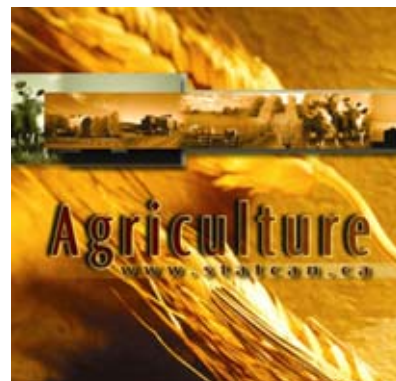

2006



Statistique  
Canada

Statistics  
Canada

Canada

## Comment obtenir d'autres renseignements

Pour toute demande de renseignements au sujet de ce produit ou sur l'ensemble des données et des services de Statistique Canada, visiter notre site Web à [www.statcan.ca](http://www.statcan.ca). Vous pouvez également communiquer avec nous par courriel à [infostats@statcan.ca](mailto:infostats@statcan.ca) ou par téléphone entre 8 h 30 et 16 h 30 du lundi au vendredi aux numéros suivants :

### Centre de contact national de Statistique Canada

Numéros sans frais (Canada et États-Unis) :

Service de renseignements	1-800-263-1136
Service national d'appareils de télécommunications pour les malentendants	1-800-363-7629
Télécopieur	1-877-287-4369

Appels locaux ou internationaux :

Service de renseignements	1-613-951-8116
Télécopieur	1-613-951-0581

### Programme des services de dépôt

Service de renseignements	1-800-635-7943
Télécopieur	1-800-565-7757

## Comment accéder à ce produit

Le produit n° 21-208-X au catalogue est disponible gratuitement sous format électronique. Pour obtenir un exemplaire, il suffit de visiter notre site Web à [www.statcan.ca](http://www.statcan.ca) et de choisir la rubrique « Publications » > « Publications Internet gratuites ».

## Normes de service à la clientèle

Statistique Canada s'engage à fournir à ses clients des services rapides, fiables et courtois. À cet égard, notre organisme s'est doté de *normes de service à la clientèle* que les employés observent. Pour obtenir une copie de ces normes de service, veuillez communiquer avec Statistique Canada au numéro sans frais 1-800-263-1136. Les normes de service sont aussi publiées sur le site [www.statcan.ca](http://www.statcan.ca) sous « À propos de nous » > « Offrir des services aux Canadiens ».

# Statistiques sur les revenus et les dépenses des exploitations agricoles

2006

Publication autorisée par le ministre responsable de Statistique Canada

© Ministre de l'Industrie, 2008

Tous droits réservés. Le contenu de la présente publication électronique peut être reproduit en tout ou en partie, et par quelque moyen que ce soit, sans autre permission de Statistique Canada, sous réserve que la reproduction soit effectuée uniquement à des fins d'étude privée, de recherche, de critique, de compte rendu ou en vue d'en préparer un résumé destiné aux journaux et/ou à des fins non commerciales. Statistique Canada doit être cité comme suit : Source (ou « Adapté de », s'il y a lieu) : Statistique Canada, année de publication, nom du produit, numéro au catalogue, volume et numéro, période de référence et page(s). Autrement, il est interdit de reproduire le contenu de la présente publication, ou de l'emmagasiner dans un système d'extraction, ou de le transmettre sous quelque forme ou par quelque moyen que ce soit, reproduction électronique, mécanique, photographique, pour quelque fin que ce soit, sans l'autorisation écrite préalable des Services d'octroi de licences, Division des services à la clientèle, Statistique Canada, Ottawa, Ontario, Canada K1A 0T6.

Novembre 2008

Nº 21-208-X au catalogue

ISSN 1712-4808

Périodicité : semestrielle

Ottawa

This publication is available in English upon request (catalogue no. 21-208-X).

---

#### **Note de reconnaissance**

*Le succès du système statistique du Canada repose sur un partenariat bien établi entre Statistique Canada et la population, les entreprises, les administrations canadiennes et les autres organismes. Sans cette collaboration et cette bonne volonté, il serait impossible de produire des statistiques précises et actuelles.*

# Informations pour l'utilisateur

---

## Signes conventionnels

Les signes conventionnels suivants sont employés uniformément dans les publications de Statistique Canada :

- . indisponible pour toute période de référence
- .. indisponible pour une période de référence précise
- ... n'ayant pas lieu de figurer
- 0 zéro absolu ou valeur arrondie à zéro
- 0<sup>s</sup> valeur arrondie à 0 (zéro) là où il y a une distinction importante entre le zéro absolu et la valeur arrondie
- p provisoire
- r révisé
- x confidentiel en vertu des dispositions de la *Loi sur la statistique*
- E à utiliser avec prudence
- F trop peu fiable pour être publié

## Notes

Dans cette publication :

Les codes A à F dans les tableaux donnent une indication du degré de fiabilité des estimations. Le lecteur est prié de se reporter à la section sur l'Exactitude des données pour obtenir de l'information sur la signification des codes.

Les totaux n'égalent pas nécessairement la somme des parties en raison des procédures d'arrondissement utilisées pour protéger la confidentialité des répondants.

## Remerciements

La présente publication a été préparée par la Division de l'agriculture de Statistique Canada sous la direction générale de **Denis Chartrand**, directeur et **Martin Beaulieu**, chef, Section des projets des données complètes sur les exploitations agricoles. Cette publication a été élaborée par Sylvana Beaulieu et Lina Di Piéto, également de la Section des projets des données complètes sur les exploitations agricoles.

Nous aimerions également remercier les personnes suivantes : Jeffrey Smith, Mark Marcogliese, Erik Magnusson, Sheila Young, Eric Brazeau, Véronique Julien, Daniel Michaud, Pradeep Shanmugalingam, les employés de la Sous-section des données fiscales de la Division de l'agriculture, Terri Blanchard de la Division des méthodes d'enquêtes auprès des entreprises, ainsi que Lucien Simard, les équipes de CANSIM et de l'Édition électronique intelligente de la Division de la diffusion, pour leur appui et leur contribution à cette publication.

Enfin, nous tenons à souligner la contribution d'Agriculture et Agroalimentaire Canada à la réalisation de cette publication.

# Table des matières

---

<b>Faits saillants</b>	<b>8</b>
<b>Notes aux utilisateurs</b>	<b>10</b>
<b>Introduction</b>	<b>12</b>
<b>Revue annuelle, 2006</b>	<b>14</b>
<b>Produits connexes</b>	<b>26</b>
<b>Tableaux statistiques</b>	
1 Certaines statistiques financières selon la province	32
1-1 Canada	32
1-2 Terre-Neuve-et-Labrador	32
1-3 Île-du-Prince-Édouard	32
1-4 Nouvelle-Écosse	33
1-5 Nouveau-Brunswick	33
1-6 Québec	33
1-7 Ontario	34
1-8 Manitoba	34
1-9 Saskatchewan	34
1-10 Alberta	35
1-11 Colombie-Britannique	35
2 Certaines statistiques financières selon le type d'exploitation agricole, Canada	35
2-1 Cultures agricoles	35
2-2 Culture de plantes oléagineuses et de céréales	36
2-3 Culture de pommes de terre	36
2-4 Autres cultures de légumes et de melons (sauf de pommes de terre)	36
2-5 Culture de fruits et de noix	37
2-6 Culture en serre et en pépinière et floriculture	37
2-7 Autres cultures agricoles	37
2-8 Élevage	38
2-9 Élevage de bovins de boucherie, y compris l'exploitation de parcs d'engraissement	38
2-10 Élevage de bovins laitiers et production laitière	38

**Table des matières – suite**

2-11	Élevage de porcs	39
2-12	Élevage de volailles et production d'œufs	39
2-13	Autres types d'élevage	39
3	Certaines statistiques financières selon la catégorie de revenu, Canada	40
3-1	Revenu brut d'exploitation de 10 000 \$ à 49 999 \$	40
3-2	Revenu brut d'exploitation de 50 000 \$ à 99 999 \$	40
3-3	Revenu brut d'exploitation de 100 000 \$ à 249 999 \$	40
3-4	Revenu brut d'exploitation de 250 000 \$ à 499 999 \$	41
3-5	Revenu brut d'exploitation de 500 000 \$ et plus	41
4	Revenus et dépenses d'exploitation moyens selon la province	42
5	Revenus et dépenses d'exploitation moyens selon le type d'exploitation agricole, Canada	43
5-1	Cultures agricoles	43
5-2	Élevage	44
6	Revenus et dépenses d'exploitation moyens selon la catégorie de revenu, Canada	45
7	Revenus et dépenses d'exploitation moyens par exploitation agricole selon la province et le type d'exploitation agricole	46
7-1	Canada	46
7-2	Terre-Neuve-et-Labrador	46
7-3	Île-du-Prince-Édouard	47
7-4	Nouvelle-Écosse	47
7-5	Nouveau-Brunswick	48
7-6	Québec	48
7-7	Ontario	49
7-8	Manitoba	49
7-9	Saskatchewan	50
7-10	Alberta	50
7-11	Colombie-Britannique	51
8	Revenus et dépenses d'exploitation moyens selon la catégorie de revenu	52
8-1	et la province	52
8-2	et le type d'exploitation agricole	53
9	Répartition des exploitations agricoles selon la tranche du bénéfice net d'exploitation, la province et le type d'exploitation agricole	54
9-1	Canada	54
9-2	Terre-Neuve-et-Labrador	55
9-3	Île-du-Prince-Édouard	55

## Table des matières – suite

9-4	Nouvelle-Écosse	56
9-5	Nouveau-Brunswick	56
9-6	Québec	57
9-7	Ontario	57
9-8	Manitoba	58
9-9	Saskatchewan	58
9-10	Alberta	59
9-11	Colombie-Britannique	59
10	Répartition des exploitations agricoles selon la tranche du bénéfice net d'exploitation, la catégorie de revenu et le type d'exploitation agricole, Canada	60
10-1	Revenu brut d'exploitation de 10 000 \$ à 49 999 \$	60
10-2	Revenu brut d'exploitation de 50 000 \$ à 99 999 \$	60
10-3	Revenu brut d'exploitation de 100 000 \$ à 249 999 \$	61
10-4	Revenu brut d'exploitation de 250 000 \$ à 499 999 \$	61
10-5	Revenu brut d'exploitation de 500 000 \$ et plus	62
11	Revenus et dépenses d'exploitation moyens selon la province (ou la région) pour certains types d'exploitations agricoles	63
11-1	Culture de plantes oléagineuses et de céréales	63
11-2	Culture de pommes de terre	64
11-3	Autres cultures de légumes et de melons (sauf de pommes de terre)	65
11-4	Culture de fruits et de noix	66
11-5	Culture en serre et en pépinière et floriculture	67
11-6	Élevage de bovins de boucherie, y compris l'exploitation de parcs d'engraissement	68
11-7	Élevage de bovins laitiers et production laitière	69
11-8	Élevage de porcs	70
11-9	Élevage de volailles et production d'oeufs	71
12	Ventes agricoles totales moyennes et autres variables choisies selon le degré de spécialisation et la catégorie de revenu pour certains types d'exploitations agricoles, Canada	72
12-1	Culture de plantes oléagineuses et de céréales	72
12-2	Culture de pommes de terre	73
12-3	Autres cultures de légumes et de melons (sauf de pommes de terre)	74
12-4	Culture de fruits et de noix	75
12-5	Culture en serre et en pépinière et floriculture	76
12-6	Élevage de bovins de boucherie, y compris l'exploitation de parcs d'engraissement	77
12-7	Élevage de bovins laitiers et production laitière	78
12-8	Élevage de porcs	79
12-9	Élevage de volailles et production d'oeufs	80

## Table des matières – suite

13	Revenu net moyen du marché selon le quintile et	81
13-1	la province	81
13-2	le type d'exploitation agricole, Canada	81
13-3	la catégorie de revenu, Canada	82
14	Revenu net moyen du marché rajusté pour la DPA selon le quintile et	82
14-1	la province	82
14-2	le type d'exploitation agricole, Canada	83
14-3	la catégorie de revenu, Canada	83
15	Indicateurs de rendement financier des exploitations agricoles selon la province	84
16	Indicateurs de rendement financier des exploitations agricoles selon le type d'exploitation agricole, Canada	85
16-1	Cultures agricoles	85
16-2	Élevage	86
17	Indicateurs de rendement financier des exploitations agricoles selon la catégorie de revenu, Canada	87
18	Indicateurs de rendement financier des exploitations agricoles selon la province et le quartile	87
18-1	Première limite de quartile, 25 %	87
18-2	Deuxième limite de quartile, 50 %	88
18-3	Troisième limite de quartile, 75 %	88
19	Indicateurs de rendement financier des exploitations agricoles selon le type d'exploitation agricole et le quartile, Canada	89
19-1	Première limite de quartile, 25 %	89
19-2	Deuxième limite de quartile, 50 %	90
19-3	Troisième limite de quartile, 75 %	91
20	Indicateurs de rendement financier des exploitations agricoles selon la catégorie de revenu et le quartile, Canada	91
20-1	Première limite de quartile, 25 %	91
20-2	Deuxième limite de quartile, 50 %	92
20-3	Troisième limite de quartile, 75 %	92

## Qualité des données, concepts et méthodologie

Sources de données et méthodologie	93
Concepts et variables mesurées	99
Exactitude des données	105
Comparabilité des données et sources connexes	109
Glossaire	111



## Table des matières – suite

### Appendices

I	Liste des types d'exploitations agricoles	121
II	Notes supplémentaires sur les restrictions des données	123
III	Autres produits connexes	126

## Faits saillants

- Selon les dossiers fiscaux, le bénéfice net d'exploitation agricole moyen des fermes canadiennes a crû de 2,0 % par rapport à 2005, pour atteindre 30 655 \$ en 2006. Il était supérieur de 6,7 % à sa moyenne quinquennale précédente (de 2001 à 2005). Une fois rajusté pour la déduction pour amortissement (DPA), le bénéfice net d'exploitation agricole moyen de ces fermes a reculé de 11,3 % de 2005 à 2006 pour se fixer à 8 247 \$.
- Le revenu net moyen du marché — c'est-à-dire les revenus d'exploitation totaux moins les dépenses d'exploitation totales moins les paiements de programme nets — a grimpé de 6,0 % par rapport à 2005 pour s'élever à 10 310 \$ en 2006. Les paiements de programme nets moyens ont été stables, ayant affiché une augmentation de 0,1 % pour passer à 20 344 \$.
- La hausse des revenus moyens tirés de la vente de cultures, de bovins et de veaux compte parmi les principaux facteurs qui expliquent l'augmentation du revenu net moyen du marché. La hausse des dépenses d'exploitation moyennes et le recul des revenus moyens provenant des porcs ont mitigé l'augmentation du revenu net moyen du marché. Les dépenses d'exploitation moyennes se sont accrues dans le sillage de l'augmentation des achats de bovins, des salaires versés, des frais d'intérêts nets, des dépenses de commercialisation, des dépenses pour les engrais et la chaux et des dépenses de carburant pour les machines, les camions et les automobiles.

### Graphique 1

#### Bénéfice net d'exploitation moyen et ses composantes, tous les types d'exploitations agricoles, de 2001 à 2006

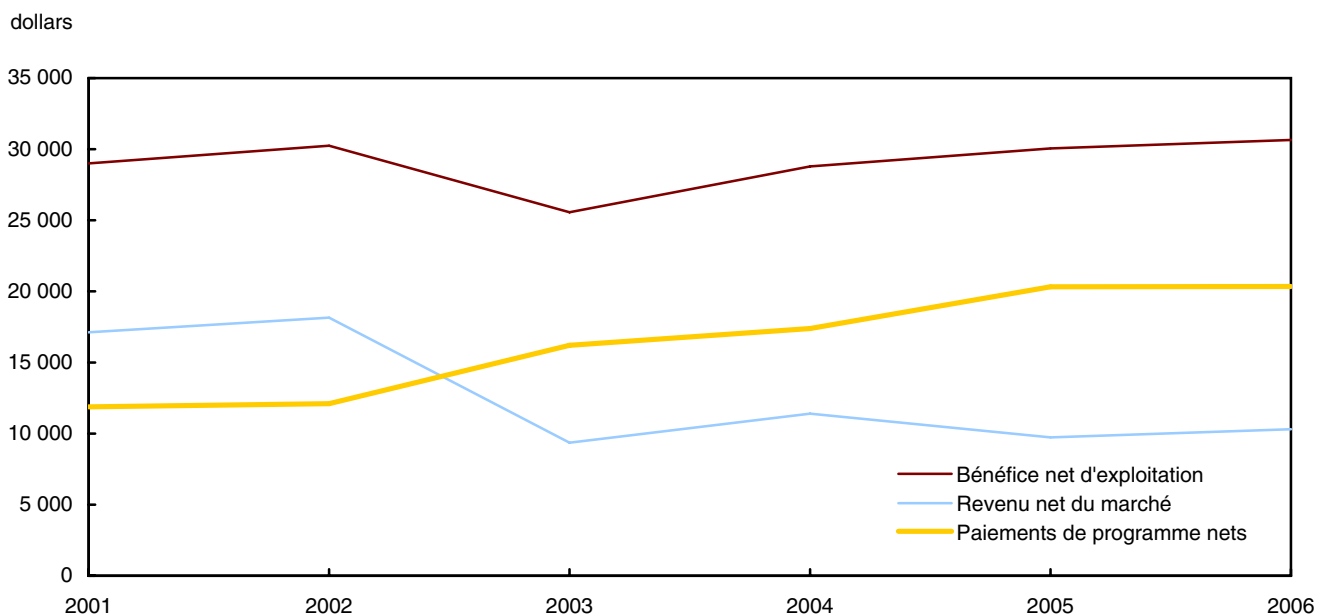

Source(s) : Statistique Canada, Base de données complètes sur les exploitations agricoles.

- Après trois baisses consécutives, le bénéfice net d'exploitation agricole moyen des fermes produisant principalement des plantes oléagineuses et des céréales a augmenté de 21,5 % par rapport à 2005 pour s'établir à 28 026 \$ en 2006. Le revenu net moyen du marché de ces fermes est passé de 843 \$ à 2 150 \$ au cours de cette période. Cette hausse était due à une augmentation des revenus moyens réalisés sur le canola, le blé et le maïs-grain. L'accroissement des livraisons et le raffermissement des prix au cours du second semestre

de 2006 ont stimulé les revenus provenant des plantes oléagineuses et des céréales. La hausse des dépenses d'exploitation moyennes a empêché le revenu net moyen du marché d'atteindre un niveau encore plus élevé.

- Le bénéfice net d'exploitation agricole moyen des fermes d'élevage de bovins de boucherie a diminué de 19,4 % par rapport à 2005, les paiements de programme nets moyens ayant reculé de 21,7 %. Ces fermes ont subi un déficit du revenu net du marché pour une quatrième année consécutive, mais de moindre importance. La hausse des revenus tirés de la vente de bovins et de veaux est le facteur qui a le plus contribué à améliorer le revenu net moyen du marché des fermes d'élevage de bovins de boucherie.
- En 2006, le bénéfice net d'exploitation agricole moyen des fermes spécialisées dans l'élevage de porcs a reculé de 45,2 % pour se fixer à 59 893 \$. Conjugués à l'augmentation des dépenses d'exploitation moyennes, les revenus moyens moins élevés provenant de la vente de porcs, surtout en raison de la baisse des prix, ont contribué à faire diminuer le revenu net moyen du marché. Celui-ci a régressé de 98,2 % par rapport à 2005 pour s'établir à 1 229 \$ en 2006.
- Le bénéfice net d'exploitation agricole moyen des fermes de culture de pommes de terre a reculé de 1,6 % par rapport à 2005 pour s'établir à 117 735 \$ en 2006. Le bénéfice net d'exploitation moyen a diminué, car le recul des paiements de programme nets moyens était supérieur à l'accroissement du revenu net moyen du marché. Le revenu net moyen du marché a augmenté de 90,4 % par rapport à 2005 pour se situer à 47 289 \$ en 2006, la hausse des revenus tirés de la vente de pommes de terre ayant compensé celle des coûts des intrants agricoles.
- Les autres types de fermes du secteur horticole (fermes dont l'activité principale était les autres cultures de légumes et de melons [sauf de pommes de terre], la culture de fruits et de noix, et la culture en serre, en pépinière et la floriculture) ont vu leur bénéfice net d'exploitation agricole moyen augmenter.
- Les fermes spécialisées dans l'élevage de volailles et la production d'oeufs ont vu leur bénéfice net d'exploitation agricole moyen fléchir de 14,9 % par rapport à 2005 pour se fixer à 104 182 \$ en 2006, le revenu net moyen du marché et les paiements de programme nets moyens ayant reculé. L'accroissement des dépenses générales a contribué à faire baisser le revenu net moyen du marché. Le bénéfice net d'exploitation agricole moyen des fermes spécialisées dans l'élevage de bovins laitiers et la production laitière a poursuivi la montée amorcée il y a 10 ans. Il a augmenté de 2,1 % en raison de revenus plus élevés réalisés sur la vente de produits laitiers et, dans une moindre mesure, sur la vente de bovins et de veaux.
- Le bénéfice net d'exploitation agricole moyen a augmenté dans toutes les provinces en 2006, sauf à Terre-Neuve-et-Labrador (-38,5 %), au Manitoba (-23,1 %), au Québec (-8,8 %) et au Nouveau-Brunswick (-0,8 %). Les exploitations agricoles du Nouveau-Brunswick ont déclaré le bénéfice net d'exploitation agricole moyen le plus élevé, suivies de près par les fermes du Québec.
- En 2006, la marge bénéficiaire d'exploitation moyenne de l'ensemble des fermes s'est établie à 12,62 % au Canada, en baisse de 0,8 point de pourcentage par rapport à 2005. La marge bénéficiaire d'exploitation moyenne rajustée pour la DPA était de 3,39 %.
- En 2006, toutes les provinces ont affiché une diminution de leur marge bénéficiaire d'exploitation moyenne, sauf la Saskatchewan et la Colombie-Britannique. La marge bénéficiaire d'exploitation a diminué le plus à Terre-Neuve-et-Labrador (-4,56 points de pourcentage) et au Manitoba (-3,80 points de pourcentage). La Saskatchewan a enregistré le plus haut taux de rendement (15,60 %) et Terre-Neuve-et-Labrador, le plus bas (5,74 %).

## Notes aux utilisateurs

---

La publication **Statistiques sur les revenus et les dépenses des exploitations agricoles** est produite par Statistique Canada (StatCan) et met en contexte les données financières tirées du Programme des données fiscales et du Programme canadien de stabilisation du revenu agricole (PDF/PCSRA). Les deux publications **Statistiques sur les revenus des exploitants agricoles** (n° 21-206-X au catalogue) et **Statistiques sur les revenus des familles agricoles** (n° 21-207-X au catalogue) complètent la présente publication.

Les estimations du PDF/PCSRA présentées dans cette publication sont calculées d'après le Système de classification des industries de l'Amérique du Nord (SCIAN). Ce système de classification a été adopté à compter de l'année de référence 2001.

La présente édition de la publication **Statistiques sur les revenus et les dépenses des exploitations agricoles** présente les données finales de l'année de référence 2006. Elle situe les données dans un contexte historique en présentant des données au niveau de l'exploitation agricole qui remontent à 1997.

Les exploitations agricoles comprennent : 1) les exploitations non constituées en société dont le total des revenus d'exploitation s'élève à 10 000 \$ et plus, 2) les exploitations constituées en société dont le total des revenus d'exploitation s'élève à 25 000 \$ et plus, et 3) depuis 1993, les organisations communautaires agricoles dont le total des revenus d'exploitation s'élève à 10 000 \$ et plus.

Il faut tenir compte des facteurs suivants lors de l'interprétation des données présentées dans cette publication :

- Les estimations du bénéfice net d'exploitation que l'on retrouve dans cette publication réfèrent au bénéfice net d'exploitation excluant la déduction pour amortissement. Toutefois, des estimations du bénéfice net d'exploitation rajusté pour la déduction pour amortissement (c'est-à-dire le bénéfice net d'exploitation moins la déduction pour amortissement) sont présentées dans les tableaux 1-1 à 1-11, les tableaux 2-1 à 2-13, les tableaux 3-1 à 3-5, le tableau 4, les tableaux 5-1 et 5-2, le tableau 6, les tableaux 7-1 à 7-11, les tableaux 8-1 et 8-2, et dans les tableaux 11-1 à 11-9.
- La déduction pour amortissement obtenue à partir des déclarations de revenus ne correspond pas à la dépréciation économique utilisée dans les comptes du revenu agricole net publiés dans **Revenu agricole net - Statistiques économiques agricoles** (SEA) (n° 21-010-X au catalogue)<sup>1</sup>. Dans le PDF/PCSRA, la déduction pour amortissement représente la dépense radiée par le contribuable conformément aux règles fiscales. L'exploitant peut, après avoir calculé la déduction maximale permise pour amortissement, ne demander qu'une partie de la déduction maximale. Dans les publications des SEA, l'amortissement représente la dépense économique d'« usure », laquelle peut être très différente du montant auquel les agriculteurs ont droit et qu'ils choisissent de déclarer aux fins de l'impôt. Le calcul des dépenses pour amortissement de la maison de l'agriculteur et des autres bâtiments est basé sur un taux de 2 % et 5 % respectivement, tandis que celui pour les machines agricoles est basé sur un taux variant d'une province à l'autre, et se situant dans une fourchette de 9 % à 17 %. Pour les données fiscales, les taux de la déduction pour amortissement diffèrent, pouvant aller jusqu'à 30 % pour certaines machines agricoles.
- Les couvoirs et l'aquaculture animale font maintenant partie du secteur agricole d'après le SCIAN. Depuis l'année de référence 2001, les estimations du PDF/PCSRA incluent les couvoirs dans les fermes avicoles. L'aquaculture animale n'est toutefois pas incluse dans les estimations du PDF/PCSRA.

---

1. Une des huit publications de la série **Statistiques économiques agricoles** publiée par la Section des revenus et des prix agricoles de la Division de l'agriculture de Statistique Canada.

- À partir de l'année de référence 2003, le Programme canadien de stabilisation du revenu agricole (PCSRA) remplace le Compte de stabilisation du revenu net (CSRN). Par conséquent, le Programme des données fiscales et du Compte de stabilisation du revenu net (PDF/CSRN) est maintenant désigné sous le nom de Programme des données fiscales et Programme canadien de stabilisation du revenu agricole (PDF/PCSRA).

Le PCSRA, mis à la disposition des producteurs de tout le pays, permet d'aider ceux qui ont subi une perte de revenu en raison de la crise de l'encéphalopathie spongiforme bovine (ESB) ou d'autres facteurs. Le programme réunit les éléments de stabilisation du revenu et de protection contre les catastrophes, aidant ainsi les producteurs à protéger leurs exploitations agricoles contre les réductions de revenu, que celles-ci soient faibles ou importantes. Le PCSRA est un programme visant l'ensemble de l'exploitation agricole offert aux producteurs admissibles, quelle que soit la nature de leur production.

En fait, le PCSRA a été institué en 2004. Le Programme d'aide aux producteurs 2003 était une mesure transitoire mise en place jusqu'à l'entrée en vigueur du PCSRA.

Pour en savoir plus, les utilisateurs peuvent aussi consulter l'information contenue dans Sources de données et méthodologie, Concepts et variables mesurées, Exactitude des données et Comparabilité des données et sources connexes.

## Introduction

---

Depuis le milieu des années 1920, la Division de l'agriculture de Statistique Canada (StatCan) publie un ensemble de séries annuelles qui illustrent à l'échelle provinciale les niveaux et les tendances du revenu agricole net et de ses composantes<sup>1</sup>.

Initialement, ces séries n'ont pas été conçues pour satisfaire à la forte demande de données financières agricoles qui permettent de comparer les types d'exploitations agricoles et les catégories de revenus. Le besoin de disposer de données financières au niveau de l'exploitation s'est accru par suite de l'évolution des lois et des politiques qui régissent de nombreux aspects de l'agriculture au Canada.

Afin de répondre à la demande, la Division de l'agriculture a mis sur pied le Programme des données fiscales (PDF) au début des années 1980. De par la *Loi sur la statistique* de 1971, StatCan a accès aux dossiers d'impôt sur le revenu à des fins statistiques, ce qui lui permet de produire des données financières annuelles selon le type d'exploitation agricole et la catégorie de revenu sans accroître le fardeau des répondants du milieu agricole. Le Programme des données fiscales est maintenant désigné sous le nom de Programme des données fiscales et Programme canadien de stabilisation du revenu agricole (PDF/PCSRA)<sup>2</sup>.

Le PDF/PCSRA a été développé progressivement. Avant 1987, il ne comprenait que les exploitations agricoles non constituées en société situées à l'extérieur des provinces des Prairies. Puis, en 1987, il a été élargi pour englober les exploitations agricoles constituées en société et, en 1990, les provinces des Prairies. Enfin, en 1993, il a été élargi de nouveau pour inclure les organisations communautaires agricoles.

Jusqu'en 1990, la Division de l'agriculture a surtout utilisé les données fiscales à titre d'indicateurs des dépenses d'exploitation agricoles des fermes non constituées en société qui se trouvaient à l'extérieur de la région de la Commission canadienne du blé (CCB). Cette région est délimitée dans les **Statistiques économiques agricoles** (SEA) et elle englobe les provinces des Prairies et le secteur de la rivière de la Paix en Colombie-Britannique. Anciennement, les données pour cette région étaient obtenues au moyen de l'Enquête nationale sur les fermes afin de répondre aux exigences statistiques de la *Loi de stabilisation concernant le grain de l'Ouest*. Depuis 1991, on s'appuie surtout sur les données fiscales pour établir les estimations des dépenses qui paraissent dans les SEA et les comptes nationaux étant donné que le Programme de stabilisation concernant le grain de l'Ouest a été aboli le 31 juillet 1991.

Le PDF/PCSRA constitue une source majeure de données financières pour le Projet des données complètes sur les exploitations agricoles<sup>3</sup>. Ces données sont utilisées comme baromètre de la santé financière du secteur agricole canadien et comme outil pour l'analyse des politiques relatives aux exploitations agricoles.

La publication **Statistiques sur les revenus et les dépenses des exploitations agricoles** renferme de l'information financière détaillée sur les revenus, les dépenses et le bénéfice net d'exploitation des exploitations agricoles selon la province, le type d'exploitation (basé sur le Système de classification des industries de l'Amérique du Nord) et la catégorie de revenu. Y sont fournis également des renseignements sur le degré de spécialisation de certains types d'exploitations et des indicateurs de rendement financier des fermes selon la province, le type d'exploitation et la catégorie de revenu.

1. Il s'agit des recettes monétaires agricoles, des dépenses d'exploitation agricoles et des frais d'amortissement. Au fil des ans, la Division de l'agriculture a élaboré de nouveaux indicateurs économiques. Les séries paraissent respectivement dans la publication **Recettes monétaires agricoles – Statistiques économiques agricoles** (n<sup>o</sup> 21-011-X au catalogue) et dans la publication **Dépenses d'exploitation agricoles et frais d'amortissement – Statistiques économiques agricoles** (n<sup>o</sup> 21-012-X au catalogue). Elles constituent la base des chiffres officiels regroupés au niveau provincial. Les séries sur le revenu agricole net paraissent dans **Revenu agricole net – Statistiques économiques agricoles** (n<sup>o</sup> 21-010-X au catalogue).
2. À partir de l'année de référence 2003, le Programme canadien de stabilisation du revenu agricole (PCSRA) remplace le Compte de stabilisation du revenu net (CSRN).
3. Le Projet des données complètes sur les exploitations agricoles vise essentiellement à produire des données annuelles complètes de nature descriptive, physique et financière sur les exploitations agricoles. Le projet a été lancé en février 1991 par Agriculture et Agroalimentaire Canada et Statistique Canada.

La présente édition de la publication **Statistiques sur les revenus et les dépenses des exploitations agricoles** présente les estimations finales de l'année de référence 2006. Elle situe les données dans un contexte historique en présentant des données au niveau de l'exploitation agricole qui remontent à 1997.

Aux fins des totalisations statistiques, la présente publication fournit les chiffres relatifs aux exploitations agricoles non constituées en société dont le total des revenus d'exploitation s'élève à 10 000 \$ et plus, aux exploitations agricoles constituées en société dont le total des revenus d'exploitation s'élève à 25 000 \$ et plus, et aux organisations communautaires agricoles dont le total des revenus d'exploitation s'élève à 10 000 \$ et plus.

Il convient de retenir que les données des **Statistiques économiques agricoles** ne se prêtent pas à une comparaison directe avec celles de la présente publication, ce qui s'explique surtout par les différences concernant la couverture et les concepts. Le lecteur trouvera à la partie Autres concepts de la section Concepts et variables mesurées l'énoncé des principales différences d'ordre conceptuel.

# Revue annuelle, 2006

## Le bénéfice net d'exploitation agricole moyen a progressé de 2,0 % en 2006

Selon les dossiers fiscaux, le bénéfice net d'exploitation agricole moyen des fermes canadiennes a crû de 2,0 %<sup>1</sup> par rapport à 2005, pour atteindre 30 655 \$ en 2006. Il était supérieur de 6,7 % à sa moyenne quinquennale précédente (de 2001 à 2005), cette période ayant été caractérisée par deux années de sécheresse dans les provinces des Prairies et la crise de l'encéphalopathie spongiforme bovine (ESB) (tableau explicatif 1). Lorsqu'on tient compte de la déduction pour amortissement (DPA)<sup>2</sup>, le bénéfice net d'exploitation agricole moyen de ces fermes a reculé de 11,3 % de 2005 à 2006 pour se fixer à 8 247 \$.

Dans cette revue annuelle, le bénéfice net d'exploitation agricole représente la somme des deux composantes suivantes :

- le **revenu net du marché** : est égal aux revenus d'exploitation totaux moins les dépenses d'exploitation totales moins les paiements de programme nets.
- les **paiements de programme nets** : sont égaux aux paiements de programme et aux produits d'assurance moins les prélèvements ou les cotisations de stabilisation (prélèvements publics). Les retraits du Compte de stabilisation du revenu net ne sont pas compris dans les paiements de programme pour les fermes non constituées en société.

Après avoir fléchi en 2005, le revenu net moyen du marché a grimpé de 6,0 % pour s'élever à 10 310 \$ en 2006 car les revenus moyens tirés de la vente de cultures, de bovins et de veaux ont affiché des gains importants. La hausse des dépenses d'exploitation moyennes et le recul des revenus moyens provenant des porcs ont mitigé l'augmentation du revenu net moyen du marché. Les dépenses d'exploitation moyennes se sont accrues dans le sillage de l'augmentation des achats de bovins, des salaires versés, des frais d'intérêts nets, des dépenses de commercialisation, des dépenses pour les engrais et la chaux et des dépenses de carburant pour les machines, les camions et les automobiles.

### Tableau explicatif 1

#### Bénéfice net d'exploitation moyen et ses composantes, tous les types d'exploitations agricoles, 2005 et 2006

	2006	2005	Moyenne quinquennale (de 2001 à 2005)	de 2005 à 2006	Moyenne quinquennale par rapport à 2006
	dollars			variation en pourcentage	
Bénéfice net d'exploitation moyen	30 655	30 050	28 730	2,0	6,7
Revenu net moyen du marché	10 310	9 729	13 150	6,0	-21,6
Paiements de programme nets moyens	20 344	20 321	15 580	0,1	30,6

Au cours du second semestre de 2006, les revenus provenant des cultures ont grimpé à la suite de l'augmentation des livraisons de deux grandes cultures (le blé et le canola) et du raffermissement des prix<sup>3</sup>. Les revenus provenant

1. La tendance observée pour le bénéfice net d'exploitation agricole moyen ne cadre pas avec la tendance constatée pour le bénéfice net d'exploitation agricole total. Ce dernier a régressé de 2,3 % de 2005 à 2006.

2. On trouvera une définition à la section Qualité des données, concepts et méthodologie — Glossaire.

3. À moins d'indication contraire, toutes les tendances afférentes aux prix des produits de base et aux mises en marché sont fondées sur les données tirées de la base de données de la Sous-section des recettes monétaires agricoles. Cette base de données a été élaborée par la Section des revenus et des prix agricoles de la Division de l'agriculture, Statistique Canada. Le prix renvoie au prix moyen touché par les agriculteurs pour la vente de produits agricoles au point de la première transaction. La production commercialisée désigne la quantité totale de produits particuliers vendus sur le marché intérieur ou international. Dans le cas des céréales, elle désigne la quantité totale de céréales livrées pour être vendues sur le marché intérieur ou international. Les données sur les prix et les mises en marché sont celles du 26 mai 2008.



des cultures étaient également étayés par l'augmentation des revenus tirés de la vente de produits de serre, de pépinière et de floriculture et, dans une moindre mesure, de la vente de fruits, de légumes et de pommes de terre.

Les revenus provenant des bovins et des veaux ont progressé, car les exportations de bovins se sont renforcées à la suite de la réouverture de la frontière des États-Unis aux bovins vivants âgés de moins de 30 mois le 18 juillet 2005.

En 2006, de nombreuses fermes canadiennes ont continué d'enregistrer une baisse du revenu net moyen du marché<sup>4</sup> en raison de facteurs tels que l'augmentation des coûts des intrants (main-d'œuvre agricole salariée, intérêts, carburant, bovins d'engraissement et engrais), la chute des prix des porcs et l'appréciation du dollar canadien<sup>5</sup>. Cependant, l'effet qu'ont exercé ces facteurs sur le revenu net moyen du marché a été quelque peu atténué par d'autres facteurs, notamment l'amélioration de la qualité des cultures mises en marché et des conditions du marché pour certains produits ainsi que le raffermissement des prix des céréales et des oléagineux pendant le second semestre de 2006.

Au début de la campagne agricole 2006, l'humidité s'est maintenue à un taux suffisant dans les provinces des Prairies, mais elle a été trop élevée au Manitoba et dans l'est de la Saskatchewan. Le temps sec et plus chaud que d'habitude a nui aux cultures par la suite, mais leur a aussi permis de parvenir plus rapidement à maturité et d'être récoltées plus tôt. La qualité de la récolte était supérieure à la normale<sup>6</sup>.

Après un printemps humide, les conditions de croissance se sont améliorées au Manitoba, ce qui a abouti à un renversement marqué de la production des cultures. En fin de saison, la chaleur a donné lieu à des hausses de la production céréalière et oléagineuse, particulièrement de la production de blé et de canola. La production des cultures a rebondi au Manitoba par rapport aux niveaux de 2005, année où une humidité excessive et des inondations dans des parties de la province ont retardé ou empêché l'ensemencement.

En Saskatchewan et en Alberta, la production des cultures a régressé en 2006. En Saskatchewan, des précipitations excessives au printemps se sont soldées par le plus faible nombre d'acres ensemencés depuis 1999. L'été qui a suivi était très chaud et très sec. La récolte était inférieure à celle de 2005, mais s'approchait de la moyenne décennale. Les mises en marché de cultures de qualité supérieure à la moyenne, assorties de prix fermes, ont contribué à faire grimper le revenu net moyen du marché. En Alberta, le temps inclément, en l'occurrence de la chaleur et des tempêtes de grêle, était la principale raison du recul des principales grandes cultures. Cependant, l'accroissement des mises en marché et des prix a concouru à relever le revenu net moyen du marché.

Au Québec et en Ontario, des précipitations de pluie excessives après l'ensemencement se sont calmées pour donner une saison de végétation relativement normale, marquée par des précipitations et une température adéquates. Des pluies fréquentes et excessives ont ralenti les récoltes et ont eu un impact négatif sur leur qualité. La production de soya a atteint un sommet au Québec et en Ontario. En Ontario, la production de maïs-grain a dépassé le précédent record établi en 2005, tandis qu'au Québec, les agriculteurs ont déclaré leur plus faible production depuis 2000. Les producteurs de l'Ontario ont également enregistré une production de blé record. Au Québec, l'augmentation des revenus tirés du maïs-grain par suite de la hausse des prix, accompagnée de gains des autres cultures, a atténué le recul du revenu net moyen du marché. En Ontario, l'accroissement des revenus tirés de la vente de blé et de maïs-grain dû à l'augmentation des mises en marché a concouru à la progression du revenu net moyen du marché.

Les paiements de programme nets moyens versés à tous les types de fermes ont été stables, ayant affiché une augmentation de 0,1 % en 2006 pour passer à 20 344 \$. Cependant, ces paiements de programme étaient supérieurs de 30,6 % à la moyenne quinquennale précédente. La tendance relative aux paiements de programme nets moyens ne cadre pas avec la tendance liée aux paiements de programme nets totaux. Ces derniers ont diminué de 4,1 % de 2005 à 2006, ce qui peut s'expliquer en partie par le recul du nombre de fermes ayant des

4. En 2006, 45,2 % des fermes canadiennes ont enregistré un déficit du revenu net du marché, comparativement à 45,7 % en 2005. Leur revenu net moyen du marché s'établissait à -37 922 \$ en 2006, par rapport à -36 211 \$ en 2005. La proportion de fermes affichant un déficit a diminué pour tous les types de fermes, à l'exception des fermes porcines (+15,8 points de pourcentage), des fermes d'élevage de volailles et de production d'œufs (+1,0 point de pourcentage) et des fermes d'élevage de bovins de boucherie (+0,9 point de pourcentage). Il est demeuré inchangé pour les fermes laitières.

5. La valeur du dollar canadien par rapport au dollar américain a augmenté en moyenne de 6,8 % en 2006. L'Observateur économique canadien, n° 11-010-X au catalogue de Statistique Canada, tableau 34, Taux d'intérêt et taux de change, décembre 2007.

6. Statistique Canada, Le Quotidien, Production des principales grandes cultures, 7 décembre 2006.

revenus de 10 000 \$ à 249 999 \$ (-9 420 fermes), tandis que le nombre de fermes ayant des revenus de 250 000 \$ et plus a augmenté (+1 005 fermes).

Les paiements de programme nets totaux ont régressé par suite de l'élimination progressive de plusieurs programmes spéciaux. Certains programmes liés aux problèmes de mouvement de l'encaisse et aux difficultés dans le secteur des bovins ont pris fin en 2006, y compris le Programme de paiements relatifs au revenu agricole et les programmes liés à l'ESB. La baisse des paiements d'assurance-récolte a également contribué au recul. Entre-temps, de nouveaux programmes, notamment le Programme de paiements pour les producteurs de céréales et d'oléagineux et l'Initiative de transition du Programme canadien de stabilisation du revenu agricole (PCSRA) pour l'évaluation des stocks, ainsi que d'autres améliorations du PCSRA, ont partiellement compensé la perte des programmes qui ont pris fin.

En 2006, le bénéfice net d'exploitation agricole moyen s'inscrivait dans une fourchette allant d'un déficit de 1 316 \$ pour les fermes ayant affiché un revenu de 10 000 \$ à 49 999 \$ à un profit de 172 143 \$ pour les fermes ayant gagné 500 000 \$ et plus.

En 2006, la marge d'exploitation moyenne<sup>7</sup> de l'ensemble des fermes canadiennes était de 12,6 cents par dollar de revenu, en baisse par rapport à 13,4 cents en 2005. Selon la catégorie de revenu, les marges d'exploitation ont varié entre un déficit de 5,2 cents par dollar de revenu pour les fermes dont les revenus allaient de 10 000 \$ à 49 999 \$ et un profit de 18,2 cents pour les fermes ayant affiché des revenus de 250 000 \$ à 499 999 \$.

### Après trois diminutions consécutives, le bénéfice net d'exploitation agricole moyen des fermes spécialisées dans la culture de plantes oléagineuses et de céréales a augmenté en 2006

Après trois baisses consécutives, le bénéfice net d'exploitation agricole moyen des fermes produisant principalement des plantes oléagineuses et des céréales a augmenté de 21,5 % par rapport à 2005 pour s'établir à 28 026 \$ en 2006. Ce niveau était supérieur de 4,3 % à la moyenne quinquennale précédente de 26 871 \$ (tableau explicatif 2). Rajusté pour la DPA, le bénéfice net d'exploitation moyen de ces fermes est passé de 2 483 \$ en 2005 à 5 965 \$ en 2006.

#### Tableau explicatif 2

#### Bénéfice net d'exploitation moyen et ses composantes, culture de plantes oléagineuses et de céréales, 2005 et 2006

	2006	2005	Moyenne quinquennale (de 2001 à 2005)	de 2005 à 2006	Moyenne quinquennale par rapport à 2006
	dollars			variation en pourcentage	
Bénéfice net d'exploitation moyen	28 026	23 066	26 871	21,5	4,3
Revenu net moyen du marché	2 150	843	9 111	155,0	-76,4
Paiements de programme nets moyens	25 876	22 223	17 760	16,4	45,7

Le revenu net moyen du marché des fermes de culture de plantes oléagineuses et de céréales est passé de 843 \$ en 2005 à 2 150 \$ en 2006. Cette hausse était due à une augmentation des revenus moyens réalisés sur le canola, le blé et le maïs-grain. La hausse des dépenses d'exploitation moyennes, entraînée par l'augmentation des dépenses au titre des cultures, des frais d'intérêts et des dépenses de carburant pour les machines, les camions et les automobiles, a empêché le revenu net moyen du marché d'atteindre un niveau encore plus élevé. Le niveau de 2006 était inférieur de 76,4 % à la moyenne quinquennale précédente.

Dans la foulée d'une récolte exceptionnelle en 2005, les revenus provenant des plantes oléagineuses et des céréales ont été stimulés par l'accroissement des livraisons (qui a fait baisser les stocks) et des prix plus fermes au cours du second semestre de 2006. Les livraisons de canola et de blé ont progressé en 2006, car les agriculteurs ont utilisé les stocks record ou quasi record constitués au moyen des récoltes de 2005 et 2006. Les prix se sont renforcés

7. On trouvera une définition à la section Qualité des données, concepts et méthodologie — Glossaire.

en 2006, l'industrie des biocarburants ayant pris de l'expansion et certains des principaux exportateurs de blé, notamment les États-Unis, la Russie et l'Ukraine, ayant éprouvé des conditions de croissance défavorables — des conditions de sécheresse et une plus forte destruction par le gel. L'amélioration des conditions de récolte en 2006, qui a abouti à la mise en marché de cultures de plus grande qualité, a également contribué à faire grimper les prix à la fin de l'année.

Les prix des céréales<sup>8</sup> que les producteurs ont touchés en 2006 étaient de 10,2 % supérieurs aux niveaux de 2005. L'été 2006 a marqué la fin de la tendance à la baisse de la variation mensuelle des prix d'une année à l'autre constatée depuis l'été 2003. Par ailleurs, les prix des oléagineux<sup>9</sup> qu'ont reçus les producteurs en 2006 étaient inférieurs de 3,1 % aux niveaux de 2005. Cependant, le troisième trimestre de 2006 a également signifié la fin d'une série de baisses mensuelles d'une année à l'autre des prix des oléagineux, qui avait commencé en octobre 2004. D'abondants approvisionnements mondiaux de céréales et la vigueur du dollar canadien ont continué de faire baisser les prix au cours du premier semestre de 2006.

Les paiements de programme nets moyens versés aux fermes spécialisées dans la culture de plantes oléagineuses et de céréales ont atteint 25 876 \$, en hausse de 16,4 % par rapport à 2005.

En 2006, le bénéfice net d'exploitation agricole moyen des fermes de culture de plantes oléagineuses et de céréales a varié entre 2 261 \$ pour les fermes dont les revenus allaient de 10 000 \$ à 49 999 \$ et 157 581 \$ pour les fermes ayant affiché des revenus de 500 000 \$ et plus.

En 2006, la marge d'exploitation moyenne des fermes de culture de plantes oléagineuses et de céréales s'est établie à 17,1 cents par dollar de revenu, en hausse par rapport à 15,5 cents en 2005. En général, l'efficacité des fermes augmente en proportion de la taille. Comparativement aux grandes fermes, les plus petites exploitations agricoles ont affiché des marges d'exploitation moindres, ce qui témoigne de l'efficacité relative des grandes fermes. En 2006, 18,0 cents par dollar de revenu réalisé par les fermes ayant gagné entre 250 000 \$ et 499 999 \$ sont allés à l'exploitation, comparativement à 8,5 cents dans le cas des fermes dont les revenus se situaient entre 10 000 \$ et 49 999 \$.

### **Recul du bénéfice net d'exploitation moyen des fermes d'élevage de bovins de boucherie par suite de la diminution des paiements de programme nets**

Le bénéfice net d'exploitation agricole moyen des fermes d'élevage de bovins de boucherie a diminué pour une deuxième année consécutive en 2006. Il s'établissait à 9 245 \$ en 2006, en baisse de 19,4 % par rapport à 2005, les paiements de programme nets moyens ayant reculé de 21,7 %. Ces fermes ont subi un déficit du revenu net du marché pour une quatrième année consécutive, mais de moindre importance, passant de 7 401 \$ en moyenne en 2005 à 5 526 \$ en 2006. Le bénéfice net d'exploitation agricole moyen de ces fermes était toujours de 23,2 % inférieur à la moyenne quinquennale précédente (tableau explicatif 3). Une fois rajusté pour la DPA, le bénéfice net d'exploitation moyen est passé d'un déficit de 653 \$ en 2005 à un déficit de 3 818 \$ en 2006.

8. Source : Statistique Canada, Indice des prix des produits agricoles (IPPA), annuel (indice, 1997=100), tableau CANSIM 002-0022.

9. Source : Statistique Canada, Indice des prix des produits agricoles (IPPA), annuel (indice, 1997=100), tableau CANSIM 002-0022.

Tableau explicatif 3

**Bénéfice net d'exploitation moyen et ses composantes, élevage de bovins de boucherie, 2005 et 2006**

	2006	2005	Moyenne quinquennale (de 2001 à 2005)	de 2005 à 2006	Moyenne quinquennale par rapport à 2006
	dollars			variation en pourcentage	
Bénéfice net d'exploitation moyen	9 245	11 468	12 042	-19,4	-23,2
Revenu net moyen du marché	-5 526	-7 401	-2 357	25,3	-134,5
Paiements de programme nets moyens	14 771	18 868	14 398	-21,7	2,6

La hausse des revenus tirés de la vente de bovins et de veaux, qui a compensé l'augmentation des achats de bovins, est le facteur qui a le plus contribué à améliorer le revenu net moyen du marché des fermes d'élevage de bovins de boucherie. Les revenus provenant des bovins et des veaux ont augmenté de 18,8 %, les exportations de bovins s'étant renforcées à la suite de la réouverture de la frontière américaine aux bovins vivants âgés de moins de 30 mois le 18 juillet 2005.

Le nombre de bovins et de veaux exportés en 2006 a presque doublé par rapport à 2005, mais il est demeuré bien inférieur au sommet atteint en 2002, avant la crise de l'encéphalopathie spongiforme bovine (ESB). Les exportations canadiennes ont été entravées par l'appréciation du dollar canadien et la réduction de la demande américaine pour des bovins canadiens, car les éleveurs américains, frappés par la sécheresse, ont expédié plus tôt leurs bovins aux parcs d'engraissement.

Les revenus provenant des bovins d'abattage ont régressé en raison de la réduction des mises en marché, les exportations de bovins vivants vers les États-Unis ayant repris. Le prix à l'abattage global a reculé légèrement, à la suite d'une augmentation de l'abattage de vaches et de taureaux de moindre valeur.

Les prix des bovins et des veaux<sup>10</sup> versés aux producteurs en 2006 ont fléchi de 0,3 % par rapport à 2005. À l'automne 2006, l'indice des bovins et des veaux est tombé à son plus bas niveau depuis la réouverture de la frontière américaine au commerce restreint d'animaux vivants en juillet 2005, car l'augmentation des prix des céréales fourragères a fait baisser les prix pour les bovins et les veaux d'engraissement. En outre, la frontière américaine est restée fermée aux animaux vivants âgés de plus de 30 mois<sup>11</sup>, ce qui a limité les options du marché.

En 2006, le bénéfice net d'exploitation agricole moyen des fermes d'élevage de bovins de boucherie a varié entre un déficit de 3 536 \$ pour les petites exploitations dont le revenu allait de 10 000 \$ à 49 999 \$ et un profit de 64 172 \$ dans le cas des grandes exploitations qui ont déclaré des revenus de 500 000 \$ et plus.

En 2006, la marge d'exploitation moyenne était de 4,9 cents par dollar de revenu, en baisse par rapport à 6,7 cents en 2005. Selon la catégorie de revenu, les marges d'exploitation ont varié entre un déficit de 14,2 cents par dollar de revenu chez les fermes dont les revenus se situaient entre 10 000 \$ et 49 999 \$ et un profit de 14,6 cents du côté des fermes ayant affiché des revenus de 100 000 \$ à 249 999 \$. Les grandes exploitations (500 000 \$ et plus), qui tendent à être des parcs d'engraissement à volume élevé et à faible marge, avaient une marge d'exploitation moyenne de 2,7 cents.

### **La chute des prix des porcs et la hausse des coûts de production ont entraîné à la baisse le bénéfice net d'exploitation agricole moyen des fermes d'élevage de porcs**

En 2006, le bénéfice net d'exploitation agricole moyen des fermes spécialisées dans l'élevage de porcs a reculé de 45,2 % pour se fixer à 59 893 \$. Ce niveau était inférieur de 21,1 % à la moyenne quinquennale précédente de 75 956 \$ (tableau explicatif 4). Rajusté pour la DPA, le bénéfice net d'exploitation moyen de ces fermes a régressé, passant de 52 305 \$ en 2005 à 449 \$ en 2006.

10. Source : Statistique Canada, Indice des prix des produits agricoles (IPPA), annuel (indice, 1997=100), tableau CANSIM 002-0022.

11. La frontière américaine a été rouverte aux bovins canadiens âgés de plus de 30 mois en novembre 2007.

Tableau explicatif 4

## Bénéfice net d'exploitation moyen et ses composantes, élevage de porcs, 2005 et 2006

	2006	2005	Moyenne quinquennale (de 2001 à 2005)	de 2005 à 2006	Moyenne quinquennale par rapport à 2006
	dollars			variation en pourcentage	
Bénéfice net d'exploitation moyen	59 893	109 199	75 956	-45,2	-21,1
Revenu net moyen du marché	1 229	67 206	37 715	-98,2	-96,7
Paiements de programme nets moyens	58 665	41 994	38 241	39,7	53,4

Le revenu net moyen du marché des fermes d'élevage de porcs fluctue considérablement au fil des ans. Après avoir atteint 71 525 \$ en 2001, il a affiché une baisse au cours des deux années suivantes qui s'est soldée par un déficit de 14 264 \$ en 2003. La tendance s'est inversée en 2004 et, en 2005, le revenu net moyen du marché se situait à 67 206 \$. En 2006, la situation s'est renversée de nouveau, le revenu net moyen du marché ayant chuté à 1 229 \$.

Sous les coups de boutoir de la chute des prix et de l'accroissement des coûts de production, les fermes d'élevage de porcs ont vu leur revenu net moyen du marché s'affaïsser de 98,2 % en 2006 par rapport à 2005. Les dépenses d'exploitation moyennes ont augmenté par suite de l'accroissement des dépenses au titre du bétail (aliments pour animaux et compléments, et frais de vétérinaire) et des dépenses générales (salaires versés, frais d'intérêts nets, travail à forfait et location de machines et dépenses de commercialisation). Au Québec et en Ontario, les maladies ont touché plus gravement la production porcine qu'à l'habitude et ont contribué à faire baisser les revenus provenant des porcs.

Les revenus provenant des porcs d'abattage ont fléchi dans le sillage de la baisse des prix et des mises en marché. L'abattage au pays a continué de reculer après avoir atteint un sommet de 22,9 millions de têtes en 2004, principalement à cause de la faiblesse des prix versés aux producteurs et de l'accroissement des coûts des aliments pour animaux. Les revenus provenant des exportations de porcs ont diminué, malgré que le nombre de porcs commercialisés internationalement ait atteint des niveaux record, parce que les prix ont baissé. Au fil des ans, un nombre croissant de porcelets récemment sevrés ont été exportés vers les États-Unis pour y être engraisés. Comme les coûts des aliments pour animaux continuent d'augmenter, le marché d'exportation des porcelets récemment sevrés reste attirant pour les producteurs naisseurs canadiens.

De 2005 à 2006, les prix des porcs<sup>12</sup> ont baissé de 12,9 %, poursuivant une tendance à la baisse de la variation des prix d'une année à l'autre qui a commencé au printemps 2005. Les prix ont principalement subi la pression d'importants approvisionnements nord-américains et de l'appréciation du dollar canadien. La hausse des coûts des aliments pour animaux a également touché le marché du porc.

Les paiements de programme nets moyens versés aux éleveurs de porcs ont augmenté de 39,7 % par rapport à 2005 pour atteindre 58 665 \$ en 2006, ce qui a atténué dans une certaine mesure le fléchissement du revenu net moyen du marché.

En 2006, le bénéfice net d'exploitation agricole moyen des fermes d'élevage de porcs a varié entre un déficit de 4 445 \$<sup>13</sup> pour les fermes dont les revenus allaient de 10 000 \$ à 49 999 \$ et un profit de 117 902 \$ pour les fermes ayant réalisé des revenus de 500 000 \$ et plus.

En 2006, les fermes d'élevage de porcs ont affiché une marge d'exploitation moyenne de 6,3 cents par dollar de revenu, en baisse par rapport à 11,6 cents en 2005. Comme c'était le cas pour la plupart des types de fermes, la rentabilité a varié selon les catégories de revenus. Les marges d'exploitation s'échelonnaient d'un déficit

12. Source : Statistique Canada, Indice des prix des produits agricoles (IPPA), annuel (indice, 1997=100), tableau CANSIM 002-0022.

13. Ce chiffre devrait être utilisé avec prudence. Pour en savoir plus long sur le système de cotes des coefficients de variation, veuillez vous reporter au tableau explicatif 1 à la section Qualité des données, concepts et méthodologie — Exactitude des données.

de 17,4 cents par dollar de revenu pour les fermes dont les revenus se situaient entre 10 000 \$ et 49 999 \$ et un profit de 15,8 cents pour les fermes ayant affiché des revenus de 100 000 \$ à 249 999 \$.

### Hausse du bénéfice net d'exploitation moyen pour la plupart des autres types de fermes

À l'exception des fermes dont l'activité principale était la culture des pommes de terre et l'élevage de volailles et la production d'oeufs, les autres types de fermes du secteur horticole et les fermes du secteur assujetti à la gestion de l'offre<sup>14</sup> ont affiché une croissance du bénéfice net d'exploitation moyen en 2006.

### Secteur horticole

#### Le bénéfice net d'exploitation agricole moyen des fermes de culture de pommes de terre a fléchi de 1,6 % en raison de la baisse des paiements de programme nets

Le bénéfice net d'exploitation agricole moyen des fermes de culture de pommes de terre a reculé de 1,6 % par rapport à 2005 pour s'établir à 117 735 \$ en 2006, mais il était toujours supérieur de 15,9 % à la moyenne quinquennale précédente (tableau explicatif 5). Le bénéfice net d'exploitation moyen a diminué en 2006, car le recul des paiements de programme nets moyens était supérieur à l'accroissement du revenu net moyen du marché. Rajusté pour la DPA, le bénéfice net d'exploitation moyen des fermes de culture de pommes de terre a baissé de 4,9 % comparativement à 2005 pour s'établir à 37 066 \$ en 2006.

#### Tableau explicatif 5

#### Bénéfice net d'exploitation moyen et ses composantes, culture de pommes de terre, 2005 et 2006

	2006	2005	Moyenne quinquennale (de 2001 à 2005)	de 2005 à 2006	Moyenne quinquennale par rapport à 2006
	dollars			variation en pourcentage	
Bénéfice net d'exploitation moyen	117 735	119 688	101 597	-1,6	15,9
Revenu net moyen du marché	47 289	24 836	56 695	90,4	-16,6
Paiements de programme nets moyens	70 447	94 852	44 903	-25,7	56,9

Le revenu net moyen du marché des fermes de culture de pommes de terre a augmenté de 90,4 % par rapport à 2005 pour se situer à 47 289 \$ en 2006, la hausse des revenus tirés de la vente de pommes de terre ayant compensé celle des coûts des intrants agricoles, à savoir les engrais et la chaux, les semences et les plants, la main-d'oeuvre et l'énergie. Les revenus provenant des pommes de terre ont augmenté à la faveur de la hausse des prix moyens. Les prix des pommes de terre ont grimpé de 18,0 %<sup>15</sup> de 2005 à 2006, la tendance à la hausse de la variation des prix d'une année à l'autre, qui a commencé à l'automne 2005, s'étant poursuivie jusqu'à l'automne 2006. Les prix ont augmenté en réaction au ralentissement de la production en 2005 et à des préoccupations à l'égard de la diminution de la superficie ensemencée au printemps 2006. Les prix ont fléchi à l'automne 2006, car la récolte de 2006 a fait fortement augmenter la production, malgré un accroissement minime de la superficie récoltée. Le Canada a rentré la récolte de pommes de terre ayant affiché le meilleur rendement de l'histoire.

Le revenu net moyen du marché des fermes de culture de pommes de terre en 2006 était inférieur de 16,6 % à la moyenne quinquennale précédente de 56 695 \$.

14. Les autres types de fermes du secteur horticole sont les fermes de culture de fruits et de noix, des autres cultures de légumes et de melons (sauf de pommes de terre), et les exploitations de culture en serre, en pépinière et de floriculture. Dans le secteur assujetti à la gestion de l'offre, il s'agit de la production laitière.

15. Source : Statistique Canada, Indice des prix des produits agricoles (IPPA), annuel (indice, 1997=100), tableau CANSIM 002-0022.



En 2006, le bénéfice net d'exploitation agricole moyen des fermes de culture de pommes de terre a varié entre 2 654 \$ chez les petites exploitations dont les revenus allaient de 10 000 \$ à 49 999 \$ et 236 953 \$ dans le cas des grandes exploitations ayant déclaré des revenus de 500 000 \$ et plus.

En 2006, la marge d'exploitation moyenne des fermes de culture de pommes de terre s'établissait à 15,3 cents par dollar de revenu, en baisse par rapport à 16,5 cents en 2005. Les marges d'exploitation ont varié entre 10,0 cents par dollar de revenu pour les fermes ayant des revenus de 10 000 \$ à 49 999 \$ et 19,0 cents dans le cas des fermes dont les revenus se situaient entre 50 000 \$ et 99 999 \$.

### **L'accroissement des revenus tirés de la vente de légumes a contribué à faire grimper le bénéfice net d'exploitation agricole moyen des fermes dont l'activité principale était les autres cultures de légumes et de melons (sauf de pommes de terre)**

L'augmentation du revenu net moyen du marché et la hausse des paiements de programme nets moyens ont fait croître le bénéfice net d'exploitation agricole moyen des fermes dont l'activité principale était les autres cultures de légumes et de melons (sauf de pommes de terre) de 28,4 %, par rapport à 2005, pour s'établir à 56 555 \$ en 2006. Ce niveau était supérieur de 36,2 % à la moyenne quinquennale précédente (tableau explicatif 6). Le bénéfice net d'exploitation moyen rajusté pour la DPA a crû de 44,6 %, par rapport à 2005, pour se situer à 29 549 \$ en 2006.

#### **Tableau explicatif 6**

#### **Bénéfice net d'exploitation moyen et ses composantes, autres cultures de légumes et de melons (sauf de pommes de terre), 2005 et 2006**

	2006	2005	Moyenne quinquennale (de 2001 à 2005)	de 2005 à 2006	Moyenne quinquennale par rapport à 2006
	dollars			variation en pourcentage	
Bénéfice net d'exploitation moyen	56 555	44 059	41 518	28,4	36,2
Revenu net moyen du marché	25 685	16 483	23 600	55,8	8,8
Paiements de programme nets moyens	30 870	27 576	17 918	11,9	72,3

Le revenu net moyen du marché des fermes dont l'activité principale était les autres cultures de légumes et de melons (sauf de pommes de terre) s'est accru de 55,8 % par rapport à 2005 et a atteint 25 685 \$ en 2006, par suite de l'accroissement des revenus moyens réalisés sur la vente de légumes, qui a effacé la hausse des coûts de production. Le niveau de 2006 était également supérieur de 8,8 % à la moyenne quinquennale précédente.

Les revenus moyens réalisés sur la vente de légumes ont augmenté en raison de l'accroissement des revenus pour la plupart des types de légumes, particulièrement les échalotes, le maïs sucré, la laitue et les oignons. Les prix reçus et les quantités vendues ont contribué à faire grimper les revenus tirés de la vente d'oignons. La hausse des revenus provenant de la vente de maïs sucré et de laitue était attribuable à la hausse des prix, tandis que les revenus de la vente d'échalotes ont augmenté par suite de l'accroissement des mises en marché. La hausse des revenus provenant des légumes a été mitigée par une baisse des revenus tirés de la vente de tomates cultivées en pleine terre et de carottes, car les prix reçus et les quantités vendues avaient fléchi, et de la vente de pois et de concombres cultivés en pleine terre, en raison du recul des mises en marché.

En 2006, le bénéfice net d'exploitation agricole moyen des fermes spécialisées dans les autres cultures de légumes et de melons a varié entre 2 352 \$ pour les exploitations ayant affiché des revenus de 10 000 \$ à 49 999 \$ et 225 372 \$ chez les grandes exploitations qui ont déclaré des revenus de 500 000 \$ et plus.

En 2006, les fermes spécialisées dans les autres cultures de légumes et de melons ont déclaré une marge d'exploitation moyenne de 15,1 cents par dollar de revenu, en hausse de 1,0 cent par rapport à 2005. Selon la catégorie de revenu, les marges d'exploitation s'échelonnaient de 8,6 cents par dollar de revenu pour les

fermes ayant affiché des revenus de 10 000 \$ à 49 999 \$ à 20,3 cents dans le cas des fermes dont les revenus s'établissaient entre 100 000 \$ et 249 999 \$.

### Les fermes de culture de fruits et de noix ont enregistré une croissance de 48,4 % du bénéfice net d'exploitation agricole moyen par suite de la croissance des revenus tirés de la vente de fruits

Le bénéfice net d'exploitation agricole moyen des fermes spécialisées dans la culture de fruits et de noix a atteint 27 929 \$ en 2006, en hausse de 48,4 % par rapport à 2005 et de 47,7 % par rapport à la moyenne quinquennale précédente (tableau explicatif 7). Rajusté pour la DPA, le bénéfice net d'exploitation moyen a augmenté, passant de 5 816 \$ en 2005 à 14 776 \$ en 2006.

#### Tableau explicatif 7

#### Bénéfice net d'exploitation moyen et ses composantes, culture de fruits et de noix, 2005 et 2006

	2006	2005	Moyenne quinquennale (de 2001 à 2005)	de 2005 à 2006	Moyenne quinquennale par rapport à 2006
	dollars			variation en pourcentage	
Bénéfice net d'exploitation moyen	27 929	18 817	18 915	48,4	47,7
Revenu net moyen du marché	13 082	2 130	8 338	514,2	56,9
Paiements de programme nets moyens	14 847	16 687	10 577	-11,0	40,4

Le revenu net moyen du marché des fermes de culture de fruits et de noix est passé de 2 130 \$ en 2005 à 13 082 \$ en 2006, l'accroissement des revenus moyens réalisés sur la vente de fruits ayant dépassé la hausse des coûts de production. Le revenu net moyen du marché en 2006 était de 56,9 % supérieur à la moyenne quinquennale.

L'accroissement des revenus réalisés sur la vente de fruits était favorisé par la hausse des revenus tirés de la vente de fruits qui sont cultivés principalement pour la transformation : les bleuets, le raisin et les canneberges. La croissance des ventes de bleuets et de canneberges peut être due en partie à l'augmentation de la demande pour ces deux fruits riches en antioxydants par un public soucieux de sa santé. Après que leur récolte eut été détruite par une gelée printanière en 2005, les producteurs de raisin de l'Ontario ont enregistré une année record pour le raisin en 2006. En Colombie-Britannique, les raisins destinés à la fabrication du vin gagnent également sans cesse en popularité.

En 2006, le bénéfice net d'exploitation agricole moyen des fermes de culture de fruits et de noix s'échelonnait entre 265 \$ pour les petites fermes (10 000 \$ à 49 999 \$) et 227 539 \$ dans le cas des grandes exploitations qui ont déclaré des revenus de 500 000 \$ et plus. Du point de vue de la rentabilité, les fermes de ces deux groupes ont déclaré respectivement la marge d'exploitation moyenne la plus faible (1,0 cent par dollar de revenu) et la plus forte (17,5 cents par dollar de revenu). Dans l'ensemble, la marge d'exploitation moyenne des fermes de culture de fruits et de noix était de 15,4 cents par dollar de revenu en 2006, soit 4,2 cents de plus qu'en 2005.

### Les exploitations de serre, de pépinière et de floriculture ont enregistré une augmentation de leur bénéfice net d'exploitation agricole moyen pour une deuxième année de suite

Le bénéfice net d'exploitation agricole moyen des fermes dont l'activité principale était la culture en serre et en pépinière et la floriculture a augmenté pour une deuxième année de suite en 2006, en hausse de 25,6 % pour s'établir à 90 281 \$. Ce niveau était également supérieur de 43,5 % à la moyenne quinquennale précédente (tableau explicatif 8). Après rajustement pour la DPA, le bénéfice net d'exploitation moyen a progressé de 39,3 % par rapport à 2005 et a atteint 33 840 \$ en 2006.



Tableau explicatif 8

**Bénéfice net d'exploitation moyen et ses composantes, culture en serre et en pépinière et floriculture, 2005 et 2006**

	2006	2005	Moyenne quinquennale (de 2001 à 2005)	de 2005 à 2006	Moyenne quinquennale par rapport à 2006
	dollars			variation en pourcentage	
Bénéfice net d'exploitation moyen	90 281	71 908	62 921	25,6	43,5
Revenu net moyen du marché	55 219	44 966	47 137	22,8	17,1
Paiements de programme nets moyens	35 062	26 942	15 783	30,1	122,2

Le revenu net moyen du marché des exploitations spécialisées dans la culture en serre, en pépinière et dans la floriculture s'établissait à 55 219 \$ en 2006, en hausse de 22,8 % par rapport à 2005 et supérieur de 17,1 % à la moyenne quinquennale précédente. L'augmentation des revenus moyens réalisés sur les produits de serre, de pépinière et de floriculture a effacé la hausse des dépenses d'exploitation moyennes, qui était due principalement à des dépenses générales moyennes plus élevées (principalement les salaires versés et le combustible de chauffage) et aux dépenses au titre des cultures (principalement les autres dépenses au titre des cultures, et les semences et les plants).

Le bénéfice net d'exploitation agricole moyen des fermes spécialisées dans la culture en serre et en pépinière et dans la floriculture a varié entre 1 481 \$ pour les fermes de la catégorie de revenu inférieure (10 000 \$ à 49 999 \$) et 282 650 \$ pour les fermes de la catégorie de revenu supérieure (500 000 \$ et plus).

Du point de vue de la rentabilité, les fermes gagnant de 10 000 \$ à 49 999 \$ en revenus ont déclaré la marge d'exploitation moyenne la plus faible (5,4 cents par dollar de revenu). Les fermes ayant affiché des revenus de 50 000 \$ à 99 999 \$ ont déclaré la marge d'exploitation moyenne la plus élevée (13,8 cents par dollar de revenu). Dans l'ensemble, la marge d'exploitation moyenne des exploitations de culture en serre, en pépinière et de floriculture était de 10,0 cents par dollar de revenu en 2006, en hausse par rapport à 9,2 cents en 2005.

**Secteur assujéti à la gestion de l'offre****Après deux années de croissance, les fermes d'élevage de volailles et de production d'oeufs ont enregistré une baisse de leur bénéfice net d'exploitation agricole moyen en 2006**

Après avoir augmenté pendant deux années de suite, le bénéfice net d'exploitation agricole moyen des fermes d'élevage de volailles et de production d'oeufs a fléchi en 2006, le revenu net moyen du marché et les paiements de programme nets moyens ayant reculé. Le bénéfice net d'exploitation moyen s'établissait à 104 182 \$, en baisse de 14,9 % par rapport à 2005, mais en hausse de 11,6 % par rapport à la moyenne quinquennale précédente (tableau explicatif 9). Rajusté pour la DPA, le bénéfice net d'exploitation moyen a diminué de 26,5 % pour s'établir à 58 424 \$.

Tableau explicatif 9

**Bénéfice net d'exploitation moyen et ses composantes, élevage de volailles et production d'oeufs, 2005 et 2006**

	2006	2005	Moyenne quinquennale (de 2001 à 2005)	de 2005 à 2006	Moyenne quinquennale par rapport à 2006
	dollars			variation en pourcentage	
Bénéfice net d'exploitation moyen	104 182	122 389	93 335	-14,9	11,6
Revenu net moyen du marché	92 228	107 113	83 160	-13,9	10,9
Paiements de programme nets moyens	11 953	15 276	10 174	-21,8	17,5

Le revenu net moyen du marché a reculé de 13,9 % par rapport à 2005 pour s'établir à 92 228 \$ en 2006. Cependant, il était supérieur de 10,9 % à la moyenne quinquennale précédente de 83 160 \$. L'accroissement des dépenses générales (dépenses de commercialisation, frais d'intérêts nets et salaires versés) a contribué à faire baisser le revenu net moyen du marché. Une hausse des revenus moyens tirés de la vente de volailles et d'oeufs, conjuguée à une baisse des dépenses en aliments pour les animaux et des achats de volailles, a atténué la baisse du revenu net moyen du marché.

Les paiements de programme nets moyens versés aux fermes dont l'activité principale était l'élevage de volailles et la production d'oeufs ont régressé de 21,8 % de 2005 à 2006.

En 2006, le bénéfice net d'exploitation agricole moyen des fermes d'élevage de volailles et de production d'oeufs a varié entre 1 536 \$ du côté des fermes dont les revenus allaient de 10 000 \$ à 49 999 \$ et 193 803 \$ dans le cas des fermes ayant enregistré des revenus de 500 000 \$ et plus.

En 2006, les fermes d'élevage de volailles et de production d'oeufs ont déclaré une marge d'exploitation moyenne de 12,5 cents par dollar de revenu, en baisse par rapport à 14,7 cents en 2005. Les marges d'exploitation s'échelonnaient de 6,9 cents par dollar de revenu chez les fermes ayant gagné de 10 000 \$ à 49 999 \$ à 23,5 cents dans le cas des fermes dont les revenus se situaient entre 50 000 \$ et 99 999 \$.

**Le bénéfice net d'exploitation agricole moyen des fermes du secteur laitier a continué de progresser en 2006, mais à un rythme plus lent qu'en 2005**

Le bénéfice net d'exploitation moyen des fermes du secteur laitier a poursuivi l'ascension constante qu'il a commencée en 1996. Il a grimpé de 2,1 % par rapport à 2005 pour se fixer à 95 881 \$ en 2006, soit un rythme plus lent qu'en 2005. Ce niveau était supérieur de 24,5 % à la moyenne quinquennale précédente de 77 023 \$ (tableau explicatif 10). Rajusté pour la DPA, le bénéfice net d'exploitation moyen des fermes laitières a légèrement reculé de 2,3 % par rapport à 2005 pour s'établir à 51 279 \$ en 2006.

Tableau explicatif 10

## Bénéfice net d'exploitation moyen et ses composantes, élevage de bovins laitiers et production laitière, 2005 et 2006

	2006	2005	Moyenne quinquennale (de 2001 à 2005)	de 2005 à 2006	Moyenne quinquennale par rapport à 2006
	dollars			variation en pourcentage	
Bénéfice net d'exploitation moyen	95 881	93 885	77 023	2,1	24,5
Revenu net moyen du marché	82 892	77 541	65 261	6,9	27,0
Paiements de programme nets moyens	12 990	16 343	11 761	-20,5	10,4

Le revenu net moyen du marché dans le secteur laitier a atteint 82 892 \$ en 2006, en hausse de 6,9 % par rapport à 2005 et de 27,0 % par rapport à la moyenne quinquennale précédente de 65 261 \$. La croissance entre 2005 et 2006 était soutenue par des revenus plus élevés réalisés sur la vente de produits laitiers et, dans une moindre mesure, sur la vente de bovins et de veaux. Les revenus tirés du lait et de la crème ont augmenté à la faveur d'une majoration du prix moyen.

Les paiements de programme nets moyens versés aux fermes ayant pour activité principale l'élevage de bovins laitiers et la production laitière ont diminué de 20,5 % de 2005 à 2006.

Le bénéfice net d'exploitation moyen a varié entre 13 097 \$ du côté des fermes dont les revenus allaient de 10 000 \$ à 49 999 \$ et 211 515 \$ dans le cas des fermes ayant gagné 500 000 \$ et plus. Du point de vue de la rentabilité, les fermes de la catégorie de revenu supérieure (500 000 \$ et plus) ont déclaré la plus faible marge d'exploitation moyenne, soit de 22,4 cents par dollar de revenu. Les fermes de la catégorie de revenu inférieure (10 000 \$ à 49 999 \$) ont déclaré la marge d'exploitation moyenne la plus élevée, soit de 41,2 cents par dollar de revenu. Dans l'ensemble, la marge d'exploitation moyenne des fermes laitières a atteint 23,8 cents par dollar de revenu en 2006, ce qui représente 1,2 cent de moins qu'en 2005.

## Produits connexes

---

### Choisis parmi les publications de Statistique Canada

---

21-004-X	Regards sur l'industrie agro-alimentaire et la communauté agricole
21-006-X	Bulletin d'analyse : régions rurales et petites villes du Canada
21-007-X	Indice des prix des produits agricoles
21-010-X	Revenu agricole net : statistiques économiques agricoles
21-011-X	Recettes monétaires agricoles : statistiques économiques agricoles
21-012-X	Dépenses d'exploitation agricoles et frais d'amortissement : statistiques économiques agricoles
21-013-X	Valeur du capital agricole : statistiques économiques agricoles
21-014-X	Dettes agricoles en cours : statistiques économiques agricoles
21-015-X	Paiements directs versés aux producteurs : statistiques économiques agricoles
21-016-X	Bilan du secteur agricole : statistiques économiques agricoles
21-017-X	Compte de la valeur ajoutée agricole : statistiques économiques agricoles
21-018-X	Mouvements de l'encaisse des entreprises agricoles : statistiques économiques agricoles
21-020-X	Statistiques sur les aliments
21-021-M	Gestion environnementale des fermes au Canada
21-206-X	Statistiques sur les revenus des exploitants agricoles
21-207-X	Statistiques sur les revenus des familles agricoles
21-525-X	Pour comprendre les mesures du revenu agricole
21-601-M	Série de documents de travail sur l'agriculture et le milieu rural
21F0001X	Système d'extraction des statistiques agricoles (SESA)
21F0003G	Répertoire des produits, des services et des personnes-ressources, Division de l'agriculture
21F0005G	Base de données complètes sur les exploitations agricoles : manuel de référence
21F0008X	Enquête financière sur les fermes
22-002-X	Série de rapports sur les grandes cultures
22-003-X	Production de fruits et légumes

---

22-007-X	La revue des céréales et des graines oléagineuses
22-008-X	Production canadienne de pommes de terre
22-202-X	Les industries des cultures de serre, des gazonnières et des pépinières
23-009-X	Stocks de viandes froides et congelées
23-010-X	Statistiques de porcs
23-011-X	Statistiques de moutons
23-012-X	Statistiques de bovins
23-014-X	Statistiques laitières
23-015-X	Statistiques de volaille et oeufs
23-202-X	Production de volaille et oeufs
23-221-X	Production et valeur du miel et des produits de l'érable
23-222-X	Statistiques d'aquaculture
23-502-X	Espèces alternatives de bétail sur les fermes au Canada
95-629-X	Données sur les exploitations et les exploitants agricoles
95F0301X	Données sur les exploitations agricoles du Recensement de l'agriculture de 2001 (première diffusion)
95F0302X	Données sur les exploitations et les exploitants agricoles (diffusion complète) du Recensement de l'agriculture de 2001 et une sélection de données chronologiques
95F0303X	Données du couplage agriculture-population du Recensement de 2001
95F0355X	Données sur les exploitants agricoles du Recensement de l'agriculture de 2001 (première diffusion)

---

### Choisis parmi les tableaux de CANSIM de Statistique Canada

---

002-0024	Revenu hors ferme total et moyen selon la source et bénéfice net d'exploitation total et moyen des familles agricoles, secteur non constitué en société, annuel
002-0025	Revenu hors ferme total et moyen selon la source et bénéfice net d'exploitation total et moyen des familles agricoles selon le type d'exploitation agricole, secteur non constitué en société, annuel
002-0026	Revenu hors ferme total et moyen selon la source et bénéfice net d'exploitation total et moyen des familles agricoles selon le groupe typologique, secteur non constitué en société, annuel
002-0027	Revenu total moyen des familles agricoles selon le type d'exploitation agricole, secteur non constitué en société, annuel

002-0028	Revenu familial moyen selon la source de revenu et la tranche de revenu total de la famille, secteur non constitué en société, annuel
002-0029	Répartition des familles agricoles et revenu total moyen selon le groupe typologique, secteur non constitué en société, annuel
002-0030	Répartition des familles agricoles et revenu total moyen selon le groupe typologique et le type d'exploitation agricole, secteur non constitué en société, annuel
002-0031	Répartition des familles agricoles selon la tranche de revenu et la taille de la famille, secteur non constitué en société, annuel
002-0032	Revenu total moyen des familles agricoles selon le quintile de revenu, secteur non constitué en société, annuel
002-0033	Revenu total moyen des familles agricoles selon le quintile de revenu et le type d'exploitation agricole, secteur non constitué en société, annuel
002-0034	Revenu hors ferme total et moyen selon la source et bénéfice net d'exploitation total et moyen des exploitants agricoles, secteurs constitué et non constitué en société, annuel
002-0035	Revenu hors ferme total et moyen selon la source et bénéfice net d'exploitation total et moyen des exploitants agricoles selon le type d'exploitation agricole, secteurs constitué et non constitué en société, annuel
002-0036	Revenu hors ferme total et moyen selon la source et bénéfice net d'exploitation total et moyen des exploitants agricoles selon la catégorie de revenu, secteurs constitué et non constitué en société, annuel
002-0037	Revenu hors ferme moyen et bénéfice net d'exploitation moyen des exploitants agricoles selon la catégorie de revenu, secteurs constitué et non constitué en société, annuel
002-0038	Revenu total moyen des exploitants agricoles selon le type d'exploitation agricole, secteurs constitué et non constitué en société, annuel
002-0039	Revenu total moyen des exploitants agricoles selon le type d'exploitation agricole et la catégorie de revenu, secteurs constitué et non constitué en société, annuel
002-0040	Répartition des exploitants agricoles selon la tranche de revenu et le type d'exploitation agricole, y compris certains revenus moyens, secteur non constitué en société, annuel
002-0041	Revenu total moyen des exploitants agricoles selon le quintile de revenu, secteur non constitué en société, annuel
002-0042	Revenu total moyen des exploitants agricoles selon le quintile de revenu et le type d'exploitation agricole, secteur non constitué en société, annuel
002-0044	Revenus et dépenses d'exploitation moyens détaillés des exploitations agricoles, selon le type d'exploitation agricole, secteurs constitué et non constitué en société, Canada et provinces, annuel
002-0045	Revenus et dépenses d'exploitation moyens détaillés des exploitations agricoles, selon la catégorie de revenu, secteurs constitué et non constitué en société, Canada, annuel

002-0046	Revenus et dépenses d'exploitation moyens des exploitations agricoles, selon la catégorie de revenu, secteurs constitué et non constitué en société, provinces, annuel
002-0047	Revenus et dépenses d'exploitation moyens des exploitations agricoles, selon la catégorie de revenu et le type d'exploitation agricole, secteurs constitué et non constitué en société, Canada, annuel
002-0048	Répartition des exploitations agricoles, selon le type d'exploitation agricole et la tranche du bénéfice net d'exploitation, secteurs constitué et non constitué en société, Canada et provinces, annuel
002-0049	Répartition des exploitations agricoles, selon la catégorie de revenu, le type d'exploitation agricole et la tranche du bénéfice net d'exploitation, secteurs constitué et non constitué en société, Canada, annuel
002-0050	Ventes agricoles totales moyennes des exploitations agricoles, selon certains types d'exploitations agricoles, la catégorie de revenu et le degré de spécialisation, secteurs constitué et non constitué en société, Canada, annuel
002-0051	Ventes agricoles totales moyennes des exploitations agricoles, selon certains types d'exploitations agricoles et la catégorie de revenu, secteurs constitué et non constitué en société, Canada, annuel
002-0052	Paiements de programme nets moyens et revenu net moyen du marché des exploitations agricoles, secteurs constitué et non constitué en société, Canada et provinces, annuel
002-0053	Paiements de programme nets moyens et revenu net moyen du marché des exploitations agricoles, selon le type d'exploitation agricole, secteurs constitué et non constitué en société, Canada, annuel
002-0054	Paiements de programme nets moyens et revenu net moyen du marché des exploitations agricoles, selon la catégorie de revenu, secteurs constitué et non constitué en société, Canada, annuel
002-0055	Ratios financiers des exploitations agricoles, secteurs constitué et non constitué en société, Canada et provinces, annuel
002-0056	Ratios financiers des exploitations agricoles, selon le type d'exploitation agricole, secteurs constitué et non constitué en société, Canada, annuel
002-0057	Ratios financiers des exploitations agricoles, selon la catégorie de revenu, secteurs constitué et non constitué en société, Canada, annuel
002-0058	Ratios financiers des exploitations agricoles, selon la limite de quartile, secteurs constitué et non constitué en société, Canada et provinces, annuel
002-0059	Ratios financiers des exploitations agricoles, selon le type d'exploitation agricole et la limite de quartile, secteurs constitué et non constitué en société, Canada, annuel
002-0060	Ratios financiers des exploitations agricoles, selon la catégorie de revenu et la limite de quartile, secteurs constitué et non constitué en société, Canada, annuel
002-0061	Revenu net moyen du marché des exploitations agricoles, selon le quintile de revenu, secteurs constitué et non constitué en société, Canada et provinces, annuel

002-0062 Revenu net moyen du marché des exploitations agricoles, selon le type d'exploitation agricole et le quintile de revenu, secteurs constitué et non constitué en société, Canada, annuel

002-0063 Revenu net moyen du marché des exploitations agricoles, selon la catégorie de revenu et le quintile de revenu, secteurs constitué et non constitué en société, Canada, annuel

---

### **Choisis parmi les enquêtes de Statistique Canada**

---

3447 Programme des données fiscales et Programme canadien de stabilisation du revenu agricole

---



## **Tableaux statistiques**

---

---

**Tableau 1-1**  
**Certaines statistiques financières selon la province — Canada**

	1997	1998	1999	2000	2001	2002	2003	2004	2005	2006
Nombre d'exploitations agricoles	237 155 <sup>A</sup>	230 230 <sup>A</sup>	226 645 <sup>A</sup>	224 630 <sup>A</sup>	224 670 <sup>A</sup>	218 570 <sup>A</sup>	207 585 <sup>A</sup>	200 870 <sup>A</sup>	200 610 <sup>A</sup>	192 190 <sup>A</sup>
	Moyenne par exploitation (\$)									
Revenus d'exploitation totaux	149 550 <sup>A</sup>	153 962 <sup>A</sup>	161 911 <sup>A</sup>	182 747 <sup>A</sup>	193 329 <sup>A</sup>	202 654 <sup>A</sup>	207 689 <sup>A</sup>	210 184 <sup>A</sup>	223 861 <sup>A</sup>	242 928 <sup>A</sup>
Dépenses d'exploitation totales	125 480 <sup>A</sup>	130 384 <sup>A</sup>	139 240 <sup>A</sup>	156 785 <sup>A</sup>	164 331 <sup>A</sup>	172 405 <sup>A</sup>	182 122 <sup>A</sup>	181 400 <sup>A</sup>	193 812 <sup>A</sup>	212 274 <sup>A</sup>
<b>Bénéfice net d'exploitation</b>	<b>24 070</b>	<b>23 579</b>	<b>22 671</b>	<b>25 962</b>	<b>28 998</b>	<b>30 250</b>	<b>25 567</b>	<b>28 784</b>	<b>30 050</b>	<b>30 655</b>
Paiements de programme nets	3 954 <sup>A</sup>	4 335 <sup>A</sup>	5 553 <sup>A</sup>	8 086 <sup>A</sup>	11 878 <sup>A</sup>	12 100 <sup>A</sup>	16 211 <sup>A</sup>	17 388 <sup>A</sup>	20 321 <sup>A</sup>	20 344 <sup>A</sup>
Revenu net du marché	20 116	19 244	17 118	17 876	17 120	18 149	9 355	11 397	9 729	10 310
Ajustement pour la déduction pour amortissement (DPA)	14 890 <sup>A</sup>	15 558 <sup>A</sup>	16 291 <sup>A</sup>	16 941 <sup>A</sup>	17 273 <sup>A</sup>	18 379 <sup>A</sup>	19 329 <sup>A</sup>	19 924 <sup>A</sup>	20 757 <sup>A</sup>	22 408 <sup>A</sup>
Revenu net du marché rajusté pour la DPA	5 226	3 686	827	935	-153	-229	-9 974	-8 528	-11 028	-12 098
<b>Bénéfice net d'exploitation rajusté pour la DPA</b>	<b>9 180</b>	<b>8 021</b>	<b>6 380</b>	<b>9 021</b>	<b>11 725</b>	<b>11 871</b>	<b>6 238</b>	<b>8 860</b>	<b>9 293</b>	<b>8 247</b>

**Tableau 1-2**  
**Certaines statistiques financières selon la province — Terre-Neuve-et-Labrador**

	1997	1998	1999	2000	2001	2002	2003	2004	2005	2006
Nombre d'exploitations agricoles	285 <sup>A</sup>	270 <sup>A</sup>	250 <sup>A</sup>	255 <sup>A</sup>	235 <sup>A</sup>	225 <sup>A</sup>	240 <sup>A</sup>	240 <sup>A</sup>	240 <sup>A</sup>	240 <sup>A</sup>
	Moyenne par exploitation (\$)									
Revenus d'exploitation totaux	231 752 <sup>A</sup>	247 968 <sup>A</sup>	274 053 <sup>A</sup>	266 013 <sup>A</sup>	294 773 <sup>A</sup>	322 771 <sup>A</sup>	342 936 <sup>A</sup>	421 335 <sup>A</sup>	471 209 <sup>A</sup>	519 477 <sup>A</sup>
Dépenses d'exploitation totales	211 351 <sup>A</sup>	231 991 <sup>A</sup>	255 590 <sup>A</sup>	242 250 <sup>A</sup>	273 453 <sup>A</sup>	309 648 <sup>A</sup>	317 597 <sup>A</sup>	387 893 <sup>A</sup>	422 692 <sup>A</sup>	489 647 <sup>A</sup>
<b>Bénéfice net d'exploitation</b>	<b>20 401</b>	<b>15 978</b>	<b>18 463</b>	<b>23 762</b>	<b>21 320</b>	<b>13 123</b>	<b>25 340</b>	<b>33 442</b>	<b>48 518</b>	<b>29 830</b>
Paiements de programme nets	4 991 <sup>A</sup>	5 107 <sup>A</sup>	4 750 <sup>A</sup>	5 381 <sup>B</sup>	5 416 <sup>B</sup>	6 810 <sup>A</sup>	5 956 <sup>A</sup>	7 885 <sup>A</sup>	9 716 <sup>A</sup>	10 759 <sup>B</sup>
Revenu net du marché	15 410	10 870	13 713	18 381	15 904	6 313	19 383	25 557	38 801	19 071
Ajustement pour la déduction pour amortissement (DPA)	11 678 <sup>A</sup>	12 134 <sup>A</sup>	15 851 <sup>A</sup>	17 879 <sup>A</sup>	16 106 <sup>A</sup>	17 558 <sup>A</sup>	20 961 <sup>A</sup>	22 479 <sup>A</sup>	25 623 <sup>A</sup>	33 250 <sup>A</sup>
Revenu net du marché rajusté pour la DPA	3 732	-1 264	-2 138	503	-202	-11 245	-1 578	3 079	13 178	-14 179
<b>Bénéfice net d'exploitation rajusté pour la DPA</b>	<b>8 723</b>	<b>3 843</b>	<b>2 612</b>	<b>5 884</b>	<b>5 214</b>	<b>-4 435</b>	<b>4 379</b>	<b>10 964</b>	<b>22 895</b>	<b>-3 420</b>

**Tableau 1-3**  
**Certaines statistiques financières selon la province — Île-du-Prince-Édouard**

	1997	1998	1999	2000	2001	2002	2003	2004	2005	2006
Nombre d'exploitations agricoles	1 680 <sup>A</sup>	1 600 <sup>A</sup>	1 565 <sup>A</sup>	1 515 <sup>A</sup>	1 495 <sup>A</sup>	1 470 <sup>A</sup>	1 420 <sup>A</sup>	1 400 <sup>A</sup>	1 325 <sup>A</sup>	1 315 <sup>A</sup>
	Moyenne par exploitation (\$)									
Revenus d'exploitation totaux	194 809 <sup>A</sup>	210 394 <sup>A</sup>	238 330 <sup>A</sup>	260 523 <sup>A</sup>	262 990 <sup>A</sup>	275 372 <sup>A</sup>	296 904 <sup>A</sup>	285 619 <sup>A</sup>	307 827 <sup>A</sup>	334 080 <sup>A</sup>
Dépenses d'exploitation totales	173 838 <sup>A</sup>	181 501 <sup>A</sup>	201 440 <sup>A</sup>	223 343 <sup>A</sup>	226 541 <sup>A</sup>	244 288 <sup>A</sup>	260 624 <sup>A</sup>	259 332 <sup>A</sup>	273 147 <sup>A</sup>	296 783 <sup>A</sup>
<b>Bénéfice net d'exploitation</b>	<b>20 971</b>	<b>28 893</b>	<b>36 890</b>	<b>37 180</b>	<b>36 450</b>	<b>31 084</b>	<b>36 279</b>	<b>26 287</b>	<b>34 681</b>	<b>37 298</b>
Paiements de programme nets	4 209 <sup>A</sup>	3 591 <sup>A</sup>	8 099 <sup>A</sup>	9 631 <sup>A</sup>	16 429 <sup>A</sup>	12 451 <sup>A</sup>	13 468 <sup>A</sup>	20 195 <sup>A</sup>	24 754 <sup>A</sup>	16 725 <sup>B</sup>
Revenu net du marché	16 762	25 302	28 791	27 549	20 021	18 633	22 812	6 092	9 927	20 573
Ajustement pour la déduction pour amortissement (DPA)	19 545 <sup>A</sup>	20 266 <sup>A</sup>	22 607 <sup>A</sup>	24 751 <sup>A</sup>	24 415 <sup>A</sup>	25 686 <sup>A</sup>	25 667 <sup>A</sup>	26 832 <sup>A</sup>	28 297 <sup>A</sup>	28 866 <sup>A</sup>
Revenu net du marché rajusté pour la DPA	-2 783	5 036	6 183	2 798	-4 394	-7 053	-2 855	-20 740	-18 370	-8 293
<b>Bénéfice net d'exploitation rajusté pour la DPA</b>	<b>1 426</b>	<b>8 627</b>	<b>14 282</b>	<b>12 429</b>	<b>12 035</b>	<b>5 398</b>	<b>10 612</b>	<b>-544</b>	<b>6 383</b>	<b>8 432</b>

**Tableau 1-4**  
**Certaines statistiques financières selon la province — Nouvelle-Écosse**

	1997	1998	1999	2000	2001	2002	2003	2004	2005	2006
Nombre d'exploitations agricoles	2 310 <sup>A</sup>	2 310 <sup>A</sup>	2 395 <sup>A</sup>	2 390 <sup>A</sup>	2 245 <sup>A</sup>	2 185 <sup>A</sup>	2 220 <sup>A</sup>	2 275 <sup>A</sup>	2 280 <sup>A</sup>	2 205 <sup>A</sup>
	Moyenne par exploitation (\$)									
Revenus d'exploitation totaux	172 244 <sup>A</sup>	166 791 <sup>A</sup>	180 664 <sup>A</sup>	194 419 <sup>A</sup>	208 134 <sup>A</sup>	219 701 <sup>A</sup>	221 516 <sup>A</sup>	218 847 <sup>A</sup>	226 468 <sup>A</sup>	252 607 <sup>A</sup>
Dépenses d'exploitation totales	150 971 <sup>A</sup>	143 809 <sup>A</sup>	150 775 <sup>A</sup>	163 206 <sup>A</sup>	177 827 <sup>A</sup>	191 251 <sup>A</sup>	193 937 <sup>A</sup>	184 201 <sup>A</sup>	191 813 <sup>A</sup>	214 502 <sup>A</sup>
<b>Bénéfice net d'exploitation</b>	<b>21 272</b>	<b>22 982</b>	<b>29 889</b>	<b>31 214</b>	<b>30 307</b>	<b>28 449</b>	<b>27 578</b>	<b>34 646</b>	<b>34 656</b>	<b>38 105</b>
Paiements de programme nets	3 229 <sup>A</sup>	3 405 <sup>A</sup>	5 308 <sup>A</sup>	6 590 <sup>A</sup>	6 900 <sup>A</sup>	6 487 <sup>A</sup>	8 794 <sup>A</sup>	10 223 <sup>A</sup>	12 586 <sup>A</sup>	9 086 <sup>A</sup>
Revenu net du marché	18 044	19 577	24 582	24 624	23 407	21 962	18 784	24 423	22 070	29 019
Ajustement pour la déduction pour amortissement (DPA)	12 434 <sup>A</sup>	12 527 <sup>A</sup>	13 691 <sup>A</sup>	14 937 <sup>A</sup>	16 068 <sup>A</sup>	16 204 <sup>A</sup>	16 530 <sup>A</sup>	17 092 <sup>A</sup>	17 804 <sup>A</sup>	18 663 <sup>A</sup>
Revenu net du marché rajusté pour la DPA	5 610	7 050	10 891	9 687	7 339	5 758	2 255	7 331	4 266	10 356
<b>Bénéfice net d'exploitation rajusté pour la DPA</b>	<b>8 839</b>	<b>10 455</b>	<b>16 198</b>	<b>16 276</b>	<b>14 239</b>	<b>12 245</b>	<b>11 049</b>	<b>17 554</b>	<b>16 852</b>	<b>19 442</b>

**Tableau 1-5**  
**Certaines statistiques financières selon la province — Nouveau-Brunswick**

	1997	1998	1999	2000	2001	2002	2003	2004	2005	2006
Nombre d'exploitations agricoles	1 920 <sup>A</sup>	1 865 <sup>A</sup>	1 895 <sup>A</sup>	1 850 <sup>A</sup>	1 790 <sup>A</sup>	1 765 <sup>A</sup>	1 715 <sup>A</sup>	1 715 <sup>A</sup>	1 665 <sup>A</sup>	1 680 <sup>A</sup>
	Moyenne par exploitation (\$)									
Revenus d'exploitation totaux	173 174 <sup>A</sup>	188 595 <sup>A</sup>	208 656 <sup>A</sup>	226 582 <sup>A</sup>	262 399 <sup>A</sup>	280 226 <sup>A</sup>	288 734 <sup>A</sup>	274 304 <sup>A</sup>	303 288 <sup>A</sup>	312 767 <sup>A</sup>
Dépenses d'exploitation totales	151 998 <sup>A</sup>	160 949 <sup>A</sup>	174 216 <sup>A</sup>	195 577 <sup>A</sup>	220 618 <sup>A</sup>	231 847 <sup>A</sup>	244 023 <sup>A</sup>	234 856 <sup>A</sup>	256 048 <sup>A</sup>	265 902 <sup>A</sup>
<b>Bénéfice net d'exploitation</b>	<b>21 176</b>	<b>27 646</b>	<b>34 441</b>	<b>31 005</b>	<b>41 781</b>	<b>48 379</b>	<b>44 711</b>	<b>39 448</b>	<b>47 240</b>	<b>46 865</b>
Paiements de programme nets	3 791 <sup>A</sup>	3 951 <sup>A</sup>	3 691 <sup>A</sup>	4 171 <sup>A</sup>	4 520 <sup>A</sup>	5 828 <sup>A</sup>	7 730 <sup>A</sup>	16 165 <sup>A</sup>	23 064 <sup>A</sup>	21 292 <sup>A</sup>
Revenu net du marché	17 385	23 695	30 750	26 834	37 261	42 551	36 981	23 283	24 175	25 573
Ajustement pour la déduction pour amortissement (DPA)	14 808 <sup>A</sup>	16 180 <sup>A</sup>	17 731 <sup>A</sup>	20 420 <sup>A</sup>	23 114 <sup>A</sup>	24 133 <sup>A</sup>	25 754 <sup>A</sup>	26 251 <sup>A</sup>	28 094 <sup>A</sup>	28 973 <sup>A</sup>
Revenu net du marché rajusté pour la DPA	2 576	7 515	13 018	6 414	14 147	18 419	11 228	-2 969	-3 918	-3 400
<b>Bénéfice net d'exploitation rajusté pour la DPA</b>	<b>6 367</b>	<b>11 466</b>	<b>16 709</b>	<b>10 585</b>	<b>18 667</b>	<b>24 247</b>	<b>18 957</b>	<b>13 196</b>	<b>19 146</b>	<b>17 892</b>

**Tableau 1-6**  
**Certaines statistiques financières selon la province — Québec**

	1997	1998	1999	2000	2001	2002	2003	2004	2005	2006
Nombre d'exploitations agricoles	29 395 <sup>A</sup>	28 355 <sup>A</sup>	27 640 <sup>A</sup>	27 460 <sup>A</sup>	27 795 <sup>A</sup>	27 730 <sup>A</sup>	27 330 <sup>A</sup>	26 920 <sup>A</sup>	26 625 <sup>A</sup>	26 230 <sup>A</sup>
	Moyenne par exploitation (\$)									
Revenus d'exploitation totaux	175 506 <sup>A</sup>	186 887 <sup>A</sup>	204 388 <sup>A</sup>	236 501 <sup>A</sup>	245 732 <sup>A</sup>	251 368 <sup>A</sup>	264 537 <sup>A</sup>	282 385 <sup>A</sup>	293 611 <sup>A</sup>	301 881 <sup>A</sup>
Dépenses d'exploitation totales	147 026 <sup>A</sup>	154 314 <sup>A</sup>	168 785 <sup>A</sup>	197 646 <sup>A</sup>	206 270 <sup>A</sup>	214 722 <sup>A</sup>	226 546 <sup>A</sup>	239 899 <sup>A</sup>	244 752 <sup>A</sup>	257 303 <sup>A</sup>
<b>Bénéfice net d'exploitation</b>	<b>28 480</b>	<b>32 573</b>	<b>35 603</b>	<b>38 856</b>	<b>39 462</b>	<b>36 646</b>	<b>37 991</b>	<b>42 486</b>	<b>48 859</b>	<b>44 577</b>
Paiements de programme nets	6 625 <sup>A</sup>	11 998 <sup>A</sup>	16 214 <sup>A</sup>	15 484 <sup>A</sup>	15 694 <sup>A</sup>	13 285 <sup>A</sup>	21 512 <sup>A</sup>	25 390 <sup>A</sup>	26 432 <sup>A</sup>	28 193 <sup>A</sup>
Revenu net du marché	21 856	20 575	19 389	23 372	23 768	23 362	16 478	17 096	22 427	16 384
Ajustement pour la déduction pour amortissement (DPA)	15 069 <sup>A</sup>	16 409 <sup>A</sup>	17 589 <sup>A</sup>	19 418 <sup>A</sup>	20 168 <sup>A</sup>	21 593 <sup>A</sup>	22 176 <sup>A</sup>	22 608 <sup>A</sup>	23 620 <sup>A</sup>	24 702 <sup>A</sup>
Revenu net du marché rajusté pour la DPA	6 787	4 166	1 799	3 954	3 601	1 768	-5 698	-5 512	-1 193	-8 317
<b>Bénéfice net d'exploitation rajusté pour la DPA</b>	<b>13 411</b>	<b>16 164</b>	<b>18 014</b>	<b>19 438</b>	<b>19 295</b>	<b>15 053</b>	<b>15 814</b>	<b>19 878</b>	<b>25 239</b>	<b>19 876</b>

**Tableau 1-7**  
**Certaines statistiques financières selon la province — Ontario**

	1997	1998	1999	2000	2001	2002	2003	2004	2005	2006
Nombre d'exploitations agricoles	51 540 <sup>A</sup>	49 535 <sup>A</sup>	49 130 <sup>A</sup>	47 840 <sup>A</sup>	47 750 <sup>A</sup>	47 280 <sup>A</sup>	45 485 <sup>A</sup>	43 365 <sup>A</sup>	44 620 <sup>A</sup>	43 285 <sup>A</sup>
	Moyenne par exploitation (\$)									
Revenus d'exploitation totaux	159 017 <sup>A</sup>	167 289 <sup>A</sup>	177 095 <sup>A</sup>	198 539 <sup>A</sup>	208 748 <sup>A</sup>	216 352 <sup>A</sup>	224 922 <sup>A</sup>	229 346 <sup>A</sup>	237 427 <sup>A</sup>	257 646 <sup>A</sup>
Dépenses d'exploitation totales	135 405 <sup>A</sup>	143 550 <sup>A</sup>	153 106 <sup>A</sup>	171 871 <sup>A</sup>	183 156 <sup>A</sup>	188 540 <sup>A</sup>	198 180 <sup>A</sup>	201 810 <sup>A</sup>	205 677 <sup>A</sup>	225 105 <sup>A</sup>
<b>Bénéfice net d'exploitation</b>	<b>23 612</b>	<b>23 738</b>	<b>23 989</b>	<b>26 668</b>	<b>25 592</b>	<b>27 812</b>	<b>26 742</b>	<b>27 536</b>	<b>31 750</b>	<b>32 541</b>
Paiements de programme nets	3 343 <sup>A</sup>	2 748 <sup>A</sup>	4 633 <sup>A</sup>	6 547 <sup>A</sup>	11 892 <sup>A</sup>	10 562 <sup>A</sup>	9 638 <sup>A</sup>	11 995 <sup>A</sup>	14 633 <sup>A</sup>	15 043 <sup>A</sup>
Revenu net du marché	20 269	20 991	19 356	20 122	13 700	17 250	17 104	15 541	17 117	17 497
Ajustement pour la déduction pour amortissement (DPA)	13 648 <sup>A</sup>	14 530 <sup>A</sup>	15 716 <sup>A</sup>	16 796 <sup>A</sup>	17 122 <sup>A</sup>	18 091 <sup>A</sup>	19 589 <sup>A</sup>	20 334 <sup>A</sup>	20 710 <sup>A</sup>	22 561 <sup>A</sup>
Revenu net du marché rajusté pour la DPA	6 620	6 461	3 639	3 326	-3 423	-841	-2 485	-4 794	-3 593	-5 064
<b>Bénéfice net d'exploitation rajusté pour la DPA</b>	<b>9 964</b>	<b>9 208</b>	<b>8 273</b>	<b>9 873</b>	<b>8 469</b>	<b>9 721</b>	<b>7 153</b>	<b>7 202</b>	<b>11 040</b>	<b>9 980</b>

**Tableau 1-8**  
**Certaines statistiques financières selon la province — Manitoba**

	1997	1998	1999	2000	2001	2002	2003	2004	2005	2006
Nombre d'exploitations agricoles	22 700 <sup>A</sup>	22 110 <sup>A</sup>	21 680 <sup>A</sup>	21 320 <sup>A</sup>	21 140 <sup>A</sup>	20 305 <sup>A</sup>	19 345 <sup>A</sup>	18 685 <sup>A</sup>	18 390 <sup>A</sup>	17 760 <sup>A</sup>
	Moyenne par exploitation (\$)									
Revenus d'exploitation totaux	158 952 <sup>A</sup>	152 531 <sup>A</sup>	157 410 <sup>A</sup>	173 137 <sup>A</sup>	197 469 <sup>A</sup>	212 784 <sup>A</sup>	229 327 <sup>A</sup>	240 278 <sup>A</sup>	235 277 <sup>A</sup>	252 901 <sup>A</sup>
Dépenses d'exploitation totales	130 531 <sup>A</sup>	130 456 <sup>A</sup>	136 143 <sup>A</sup>	149 006 <sup>A</sup>	164 648 <sup>A</sup>	177 113 <sup>A</sup>	197 286 <sup>A</sup>	204 442 <sup>A</sup>	203 949 <sup>A</sup>	228 823 <sup>A</sup>
<b>Bénéfice net d'exploitation</b>	<b>28 421</b>	<b>22 075</b>	<b>21 267</b>	<b>24 131</b>	<b>32 820</b>	<b>35 671</b>	<b>32 041</b>	<b>35 836</b>	<b>31 328</b>	<b>24 078</b>
Paiements de programme nets	4 716 <sup>A</sup>	3 698 <sup>A</sup>	6 004 <sup>A</sup>	7 638 <sup>A</sup>	12 886 <sup>A</sup>	7 588 <sup>A</sup>	9 988 <sup>A</sup>	16 224 <sup>A</sup>	29 749 <sup>A</sup>	31 921 <sup>A</sup>
Revenu net du marché	23 705	18 377	15 263	16 493	19 934	28 083	22 053	19 612	1 579	-7 843
Ajustement pour la déduction pour amortissement (DPA)	16 066 <sup>A</sup>	16 421 <sup>A</sup>	17 324 <sup>A</sup>	18 265 <sup>A</sup>	19 121 <sup>A</sup>	21 054 <sup>A</sup>	22 998 <sup>A</sup>	24 464 <sup>A</sup>	24 758 <sup>A</sup>	25 614 <sup>A</sup>
Revenu net du marché rajusté pour la DPA	7 639	1 955	-2 061	-1 772	813	7 029	-945	-4 852	-23 179	-33 457
<b>Bénéfice net d'exploitation rajusté pour la DPA</b>	<b>12 355</b>	<b>5 654</b>	<b>3 943</b>	<b>5 866</b>	<b>13 699</b>	<b>14 617</b>	<b>9 043</b>	<b>11 372</b>	<b>6 570</b>	<b>-1 536</b>

**Tableau 1-9**  
**Certaines statistiques financières selon la province — Saskatchewan**

	1997	1998	1999	2000	2001	2002	2003	2004	2005	2006
Nombre d'exploitations agricoles	60 735 <sup>A</sup>	59 185 <sup>A</sup>	56 970 <sup>A</sup>	57 215 <sup>A</sup>	57 205 <sup>A</sup>	53 940 <sup>A</sup>	50 525 <sup>A</sup>	48 055 <sup>A</sup>	46 735 <sup>A</sup>	45 075 <sup>A</sup>
	Moyenne par exploitation (\$)									
Revenus d'exploitation totaux	106 343 <sup>A</sup>	104 762 <sup>A</sup>	103 508 <sup>A</sup>	113 530 <sup>A</sup>	123 249 <sup>A</sup>	127 625 <sup>A</sup>	130 878 <sup>A</sup>	130 667 <sup>A</sup>	143 212 <sup>A</sup>	155 844 <sup>A</sup>
Dépenses d'exploitation totales	81 690 <sup>A</sup>	82 794 <sup>A</sup>	86 287 <sup>A</sup>	93 768 <sup>A</sup>	96 881 <sup>A</sup>	101 025 <sup>A</sup>	111 735 <sup>A</sup>	111 773 <sup>A</sup>	123 497 <sup>A</sup>	131 538 <sup>A</sup>
<b>Bénéfice net d'exploitation</b>	<b>24 653</b>	<b>21 968</b>	<b>17 222</b>	<b>19 761</b>	<b>26 368</b>	<b>26 600</b>	<b>19 143</b>	<b>18 893</b>	<b>19 716</b>	<b>24 305</b>
Paiements de programme nets	3 348 <sup>A</sup>	3 134 <sup>A</sup>	3 863 <sup>A</sup>	6 736 <sup>A</sup>	11 632 <sup>A</sup>	12 470 <sup>A</sup>	20 422 <sup>A</sup>	16 945 <sup>A</sup>	20 148 <sup>A</sup>	20 194 <sup>A</sup>
Revenu net du marché	21 305	18 834	13 359	13 025	14 736	14 130	-1 279	1 948	-432	4 112
Ajustement pour la déduction pour amortissement (DPA)	13 476 <sup>A</sup>	13 858 <sup>A</sup>	13 759 <sup>A</sup>	13 704 <sup>A</sup>	13 885 <sup>A</sup>	14 821 <sup>A</sup>	15 331 <sup>A</sup>	15 955 <sup>A</sup>	16 803 <sup>A</sup>	18 035 <sup>A</sup>
Revenu net du marché rajusté pour la DPA	7 829	4 976	-400	-678	851	-691	-16 611	-14 007	-17 236	-13 923
<b>Bénéfice net d'exploitation rajusté pour la DPA</b>	<b>11 177</b>	<b>8 110</b>	<b>3 463</b>	<b>6 058</b>	<b>12 483</b>	<b>11 779</b>	<b>3 812</b>	<b>2 938</b>	<b>2 912</b>	<b>6 270</b>

**Tableau 1-10**  
**Certaines statistiques financières selon la province — Alberta**

	1997	1998	1999	2000	2001	2002	2003	2004	2005	2006
Nombre d'exploitations agricoles	55 570 <sup>A</sup>	54 440 <sup>A</sup>	54 340 <sup>A</sup>	54 360 <sup>A</sup>	54 505 <sup>A</sup>	53 235 <sup>A</sup>	48 885 <sup>A</sup>	48 025 <sup>A</sup>	48 435 <sup>A</sup>	44 815 <sup>A</sup>
	Moyenne par exploitation (\$)									
Revenus d'exploitation totaux	161 511 <sup>A</sup>	165 637 <sup>A</sup>	176 090 <sup>A</sup>	204 663 <sup>A</sup>	213 774 <sup>A</sup>	224 003 <sup>A</sup>	215 338 <sup>A</sup>	205 726 <sup>A</sup>	230 103 <sup>A</sup>	258 588 <sup>A</sup>
Dépenses d'exploitation totales	139 843 <sup>A</sup>	143 796 <sup>A</sup>	155 689 <sup>A</sup>	179 608 <sup>A</sup>	184 916 <sup>A</sup>	192 736 <sup>A</sup>	194 775 <sup>A</sup>	176 201 <sup>A</sup>	203 009 <sup>A</sup>	230 472 <sup>A</sup>
<b>Bénéfice net d'exploitation</b>	<b>21 667</b>	<b>21 841</b>	<b>20 401</b>	<b>25 055</b>	<b>28 858</b>	<b>31 267</b>	<b>20 564</b>	<b>29 525</b>	<b>27 095</b>	<b>28 116</b>
Paiements de programme nets	3 638 <sup>A</sup>	3 652 <sup>A</sup>	3 014 <sup>A</sup>	8 340 <sup>A</sup>	11 687 <sup>A</sup>	16 283 <sup>A</sup>	20 713 <sup>A</sup>	20 442 <sup>A</sup>	20 196 <sup>A</sup>	19 196 <sup>A</sup>
Revenu net du marché	18 030	18 188	17 388	16 716	17 171	14 985	-149	9 083	6 899	8 920
Ajustement pour la déduction pour amortissement (DPA)	16 848 <sup>A</sup>	17 320 <sup>A</sup>	18 079 <sup>A</sup>	17 973 <sup>A</sup>	18 160 <sup>A</sup>	19 168 <sup>A</sup>	19 887 <sup>A</sup>	19 888 <sup>A</sup>	21 163 <sup>A</sup>	23 545 <sup>A</sup>
Revenu net du marché rajusté pour la DPA	1 181	868	-691	-1 258	-989	-4 183	-20 036	-10 805	-14 264	-14 626
<b>Bénéfice net d'exploitation rajusté pour la DPA</b>	<b>4 819</b>	<b>4 520</b>	<b>2 323</b>	<b>7 082</b>	<b>10 697</b>	<b>12 099</b>	<b>677</b>	<b>9 636</b>	<b>5 932</b>	<b>4 571</b>

**Tableau 1-11**  
**Certaines statistiques financières selon la province — Colombie-Britannique**

	1997	1998	1999	2000	2001	2002	2003	2004	2005	2006
Nombre d'exploitations agricoles	11 035 <sup>A</sup>	10 560 <sup>A</sup>	10 775 <sup>A</sup>	10 425 <sup>A</sup>	10 505 <sup>A</sup>	10 430 <sup>A</sup>	10 420 <sup>A</sup>	10 185 <sup>A</sup>	10 285 <sup>A</sup>	9 600 <sup>A</sup>
	Moyenne par exploitation (\$)									
Revenus d'exploitation totaux	176 578 <sup>A</sup>	201 765 <sup>A</sup>	203 877 <sup>A</sup>	230 081 <sup>A</sup>	224 703 <sup>A</sup>	240 747 <sup>A</sup>	248 176 <sup>A</sup>	250 637 <sup>A</sup>	271 068 <sup>A</sup>	298 986 <sup>A</sup>
Dépenses d'exploitation totales	160 527 <sup>A</sup>	183 153 <sup>A</sup>	182 964 <sup>A</sup>	202 504 <sup>A</sup>	203 893 <sup>A</sup>	215 771 <sup>A</sup>	222 762 <sup>A</sup>	225 396 <sup>A</sup>	243 326 <sup>A</sup>	266 474 <sup>A</sup>
<b>Bénéfice net d'exploitation</b>	<b>16 051</b>	<b>18 612</b>	<b>20 912</b>	<b>27 577</b>	<b>20 810</b>	<b>24 977</b>	<b>25 414</b>	<b>25 241</b>	<b>27 742</b>	<b>32 512</b>
Paiements de programme nets	3 157 <sup>A</sup>	3 143 <sup>B</sup>	3 257 <sup>A</sup>	3 541 <sup>A</sup>	3 839 <sup>A</sup>	3 759 <sup>A</sup>	4 606 <sup>A</sup>	10 658 <sup>A</sup>	14 639 <sup>A</sup>	10 607 <sup>A</sup>
Revenu net du marché	12 893	15 469	17 656	24 036	16 971	21 218	20 808	14 583	13 103	21 905
Ajustement pour la déduction pour amortissement (DPA)	15 623 <sup>A</sup>	16 655 <sup>A</sup>	17 291 <sup>A</sup>	19 437 <sup>A</sup>	18 700 <sup>A</sup>	18 762 <sup>A</sup>	19 321 <sup>A</sup>	20 208 <sup>A</sup>	20 828 <sup>A</sup>	23 301 <sup>A</sup>
Revenu net du marché rajusté pour la DPA	-2 730	-1 186	365	4 599	-1 730	2 456	1 487	-5 625	-7 725	-1 396
<b>Bénéfice net d'exploitation rajusté pour la DPA</b>	<b>427</b>	<b>1 957</b>	<b>3 622</b>	<b>8 140</b>	<b>2 109</b>	<b>6 215</b>	<b>6 094</b>	<b>5 033</b>	<b>6 914</b>	<b>9 212</b>

**Tableau 2-1**  
**Certaines statistiques financières selon le type d'exploitation agricole, Canada — Cultures agricoles**

	1997	1998	1999	2000	2001	2002	2003	2004	2005	2006
Nombre d'exploitations agricoles	125 990 <sup>A</sup>	123 445 <sup>A</sup>	115 310 <sup>A</sup>	111 895 <sup>A</sup>	113 160 <sup>A</sup>	110 315 <sup>A</sup>	107 165 <sup>A</sup>	106 835 <sup>A</sup>	100 520 <sup>A</sup>	98 515 <sup>A</sup>
	Moyenne par exploitation (\$)									
Revenus d'exploitation totaux	122 976 <sup>A</sup>	125 882 <sup>A</sup>	129 915 <sup>A</sup>	142 116 <sup>A</sup>	146 375 <sup>A</sup>	156 738 <sup>A</sup>	164 399 <sup>A</sup>	166 284 <sup>A</sup>	177 731 <sup>A</sup>	196 835 <sup>A</sup>
Dépenses d'exploitation totales	97 009 <sup>A</sup>	100 497 <sup>A</sup>	106 855 <sup>A</sup>	117 441 <sup>A</sup>	118 814 <sup>A</sup>	124 875 <sup>A</sup>	136 942 <sup>A</sup>	140 386 <sup>A</sup>	152 393 <sup>A</sup>	166 217 <sup>A</sup>
<b>Bénéfice net d'exploitation</b>	<b>25 967</b>	<b>25 385</b>	<b>23 061</b>	<b>24 675</b>	<b>27 561</b>	<b>31 863</b>	<b>27 456</b>	<b>25 898</b>	<b>25 339</b>	<b>30 618</b>
Paiements de programme nets	4 303 <sup>A</sup>	4 184 <sup>A</sup>	5 199 <sup>A</sup>	9 432 <sup>A</sup>	14 929 <sup>A</sup>	14 312 <sup>A</sup>	16 962 <sup>A</sup>	14 589 <sup>A</sup>	21 707 <sup>A</sup>	24 158 <sup>A</sup>
Revenu net du marché	21 664	21 201	17 861	15 243	12 632	17 550	10 494	11 309	3 631	6 461
Ajustement pour la déduction pour amortissement (DPA)	15 184 <sup>A</sup>	15 739 <sup>A</sup>	16 482 <sup>A</sup>	16 789 <sup>A</sup>	16 523 <sup>A</sup>	17 868 <sup>A</sup>	19 059 <sup>A</sup>	19 713 <sup>A</sup>	20 983 <sup>A</sup>	22 568 <sup>A</sup>
Revenu net du marché rajusté pour la DPA	6 479	5 462	1 379	-1 546	-3 891	-317	-8 565	-8 404	-17 352	-16 108
<b>Bénéfice net d'exploitation rajusté pour la DPA</b>	<b>10 782</b>	<b>9 646</b>	<b>6 578</b>	<b>7 886</b>	<b>11 038</b>	<b>13 995</b>	<b>8 397</b>	<b>6 185</b>	<b>4 356</b>	<b>8 050</b>

**Tableau 2-2**  
**Certaines statistiques financières selon le type d'exploitation agricole, Canada — Culture de plantes oléagineuses et de céréales**

	1997	1998	1999	2000	2001	2002	2003	2004	2005	2006
Nombre d'exploitations agricoles	98 720 <sup>A</sup>	96 015 <sup>A</sup>	88 900 <sup>A</sup>	85 265 <sup>A</sup>	84 595 <sup>A</sup>	80 390 <sup>A</sup>	77 135 <sup>A</sup>	77 485 <sup>A</sup>	71 915 <sup>A</sup>	70 580 <sup>A</sup>
	Moyenne par exploitation (\$)									
Revenus d'exploitation totaux	111 829 <sup>A</sup>	109 444 <sup>A</sup>	108 590 <sup>A</sup>	115 557 <sup>A</sup>	123 614 <sup>A</sup>	131 891 <sup>A</sup>	138 173 <sup>A</sup>	141 396 <sup>A</sup>	149 224 <sup>A</sup>	163 766 <sup>A</sup>
Dépenses d'exploitation totales	84 918 <sup>A</sup>	84 862 <sup>A</sup>	87 647 <sup>A</sup>	93 024 <sup>A</sup>	95 375 <sup>A</sup>	100 338 <sup>A</sup>	111 751 <sup>A</sup>	116 322 <sup>A</sup>	126 157 <sup>A</sup>	135 740 <sup>A</sup>
<b>Bénéfice net d'exploitation</b>	<b>26 911</b>	<b>24 583</b>	<b>20 943</b>	<b>22 533</b>	<b>28 239</b>	<b>31 553</b>	<b>26 422</b>	<b>25 074</b>	<b>23 066</b>	<b>28 026</b>
Paiements de programme nets	4 296 <sup>A</sup>	4 135 <sup>A</sup>	5 256 <sup>A</sup>	10 196 <sup>A</sup>	16 491 <sup>A</sup>	15 828 <sup>A</sup>	19 168 <sup>A</sup>	15 092 <sup>A</sup>	22 223 <sup>A</sup>	25 876 <sup>A</sup>
Revenu net du marché	22 616	20 447	15 688	12 337	11 748	15 726	7 255	9 982	843	2 150
Ajustement pour la déduction pour amortissement (DPA)	15 350 <sup>A</sup>	15 680 <sup>A</sup>	16 107 <sup>A</sup>	15 953 <sup>A</sup>	15 845 <sup>A</sup>	17 208 <sup>A</sup>	18 278 <sup>A</sup>	19 200 <sup>A</sup>	20 583 <sup>A</sup>	22 061 <sup>A</sup>
Revenu net du marché rajusté pour la DPA	7 266	4 768	-420	-3 616	-4 097	-1 483	-11 023	-9 217	-19 740	-19 912
<b>Bénéfice net d'exploitation rajusté pour la DPA</b>	<b>11 562</b>	<b>8 903</b>	<b>4 836</b>	<b>6 580</b>	<b>12 394</b>	<b>14 345</b>	<b>8 144</b>	<b>5 875</b>	<b>2 483</b>	<b>5 965</b>

**Tableau 2-3**  
**Certaines statistiques financières selon le type d'exploitation agricole, Canada — Culture de pommes de terre**

	1997	1998	1999	2000	2001	2002	2003	2004	2005	2006
Nombre d'exploitations agricoles	1 565 <sup>A</sup>	1 540 <sup>A</sup>	1 490 <sup>A</sup>	1 520 <sup>B</sup>	1 475 <sup>B</sup>	1 525 <sup>B</sup>	1 670 <sup>B</sup>	1 495 <sup>B</sup>	1 360 <sup>B</sup>	1 325 <sup>B</sup>
	Moyenne par exploitation (\$)									
Revenus d'exploitation totaux	381 947 <sup>A</sup>	449 411 <sup>A</sup>	490 195 <sup>A</sup>	542 328 <sup>B</sup>	542 408 <sup>B</sup>	620 995 <sup>A</sup>	598 228 <sup>B</sup>	619 287 <sup>B</sup>	726 091 <sup>B</sup>	771 448 <sup>A</sup>
Dépenses d'exploitation totales	331 937 <sup>A</sup>	379 558 <sup>A</sup>	410 473 <sup>A</sup>	457 197 <sup>B</sup>	453 513 <sup>B</sup>	501 150 <sup>A</sup>	495 261 <sup>B</sup>	542 695 <sup>B</sup>	606 402 <sup>B</sup>	653 712 <sup>A</sup>
<b>Bénéfice net d'exploitation</b>	<b>50 010</b>	<b>69 853</b>	<b>79 722</b>	<b>85 131</b>	<b>88 895</b>	<b>119 845</b>	<b>102 967</b>	<b>76 592</b>	<b>119 688</b>	<b>117 735</b>
Paiements de programme nets	14 288 <sup>B</sup>	10 659 <sup>B</sup>	13 474 <sup>B</sup>	21 092 <sup>B</sup>	29 307 <sup>B</sup>	26 307 <sup>B</sup>	25 904 <sup>B</sup>	48 143 <sup>B</sup>	94 852 <sup>B</sup>	70 447 <sup>B</sup>
Revenu net du marché	35 721	59 195	66 248	64 039	59 588	93 538	77 063	28 449	24 836	47 289
Ajustement pour la déduction pour amortissement (DPA)	40 709 <sup>A</sup>	44 588 <sup>A</sup>	49 204 <sup>A</sup>	54 384 <sup>B</sup>	55 690 <sup>B</sup>	61 675 <sup>A</sup>	64 991 <sup>B</sup>	71 956 <sup>B</sup>	80 717 <sup>B</sup>	80 670 <sup>A</sup>
Revenu net du marché rajusté pour la DPA	-4 988	14 607	17 044	9 655	3 898	31 863	12 072	-43 507	-55 881	-33 381
<b>Bénéfice net d'exploitation rajusté pour la DPA</b>	<b>9 300</b>	<b>25 266</b>	<b>30 518</b>	<b>30 747</b>	<b>33 205</b>	<b>58 170</b>	<b>37 976</b>	<b>4 636</b>	<b>38 971</b>	<b>37 066</b>

**Tableau 2-4**  
**Certaines statistiques financières selon le type d'exploitation agricole, Canada — Autres cultures de légumes et de melons (sauf de pommes de terre)**

	1997	1998	1999	2000	2001	2002	2003	2004	2005	2006
Nombre d'exploitations agricoles	3 345 <sup>B</sup>	3 060 <sup>B</sup>	2 625 <sup>B</sup>	2 715 <sup>B</sup>	2 705 <sup>A</sup>	2 595 <sup>A</sup>	2 680 <sup>A</sup>	2 565 <sup>A</sup>	2 685 <sup>A</sup>	2 375 <sup>A</sup>
	Moyenne par exploitation (\$)									
Revenus d'exploitation totaux	180 020 <sup>B</sup>	209 360 <sup>B</sup>	237 857 <sup>B</sup>	258 435 <sup>A</sup>	263 605 <sup>A</sup>	292 599 <sup>A</sup>	285 750 <sup>A</sup>	307 043 <sup>A</sup>	312 344 <sup>A</sup>	375 630 <sup>A</sup>
Dépenses d'exploitation totales	155 488 <sup>B</sup>	173 271 <sup>B</sup>	199 698 <sup>B</sup>	221 064 <sup>A</sup>	223 918 <sup>A</sup>	248 236 <sup>A</sup>	243 854 <sup>A</sup>	269 459 <sup>A</sup>	268 285 <sup>A</sup>	319 075 <sup>A</sup>
<b>Bénéfice net d'exploitation</b>	<b>24 532</b>	<b>36 089</b>	<b>38 159</b>	<b>37 370</b>	<b>39 687</b>	<b>44 363</b>	<b>41 896</b>	<b>37 584</b>	<b>44 059</b>	<b>56 555</b>
Paiements de programme nets	4 734 <sup>B</sup>	4 831 <sup>B</sup>	9 240 <sup>B</sup>	9 719 <sup>B</sup>	13 726 <sup>B</sup>	16 368 <sup>B</sup>	14 702 <sup>B</sup>	17 216 <sup>B</sup>	27 576 <sup>B</sup>	30 870 <sup>B</sup>
Revenu net du marché	19 799	31 258	28 919	27 652	25 961	27 995	27 194	20 369	16 483	25 685
Ajustement pour la déduction pour amortissement (DPA)	14 958 <sup>B</sup>	16 232 <sup>B</sup>	18 607 <sup>B</sup>	20 103 <sup>B</sup>	19 371 <sup>A</sup>	21 971 <sup>A</sup>	21 485 <sup>A</sup>	22 830 <sup>A</sup>	23 623 <sup>A</sup>	27 006 <sup>B</sup>
Revenu net du marché rajusté pour la DPA	4 841	15 026	10 312	7 549	6 590	6 024	5 708	-2 461	-7 140	-1 321
<b>Bénéfice net d'exploitation rajusté pour la DPA</b>	<b>9 574</b>	<b>19 857</b>	<b>19 552</b>	<b>17 268</b>	<b>20 316</b>	<b>22 392</b>	<b>20 411</b>	<b>14 755</b>	<b>20 436</b>	<b>29 549</b>

**Tableau 2-5**  
**Certaines statistiques financières selon le type d'exploitation agricole, Canada — Culture de fruits et de noix**

	1997	1998	1999	2000	2001	2002	2003	2004	2005	2006
Nombre d'exploitations agricoles	5 235 <sup>A</sup>	4 870 <sup>A</sup>	4 615 <sup>A</sup>	4 920 <sup>A</sup>	4 685 <sup>A</sup>	4 690 <sup>A</sup>	4 730 <sup>A</sup>	4 850 <sup>A</sup>	4 690 <sup>A</sup>	4 910 <sup>A</sup>
	Moyenne par exploitation (\$)									
Revenus d'exploitation totaux	111 291 <sup>A</sup>	118 885 <sup>A</sup>	132 723 <sup>A</sup>	129 472 <sup>A</sup>	135 017 <sup>A</sup>	142 574 <sup>A</sup>	154 587 <sup>A</sup>	160 337 <sup>A</sup>	168 139 <sup>A</sup>	181 866 <sup>A</sup>
Dépenses d'exploitation totales	96 695 <sup>A</sup>	105 355 <sup>A</sup>	113 358 <sup>A</sup>	115 656 <sup>A</sup>	120 499 <sup>A</sup>	124 016 <sup>A</sup>	132 883 <sup>A</sup>	139 359 <sup>A</sup>	149 322 <sup>A</sup>	153 937 <sup>A</sup>
<b>Bénéfice net d'exploitation</b>	<b>14 596</b>	<b>13 530</b>	<b>19 365</b>	<b>13 816</b>	<b>14 518</b>	<b>18 558</b>	<b>21 704</b>	<b>20 978</b>	<b>18 817</b>	<b>27 929</b>
Paiements de programme nets	4 511 <sup>B</sup>	5 337 <sup>B</sup>	6 153 <sup>B</sup>	5 933 <sup>B</sup>	8 618 <sup>B</sup>	8 897 <sup>B</sup>	8 930 <sup>A</sup>	9 755 <sup>A</sup>	16 687 <sup>B</sup>	14 847 <sup>A</sup>
Revenu net du marché	10 085	8 193	13 212	7 883	5 900	9 661	12 774	11 223	2 130	13 082
Ajustement pour la déduction pour amortissement (DPA)	8 558 <sup>A</sup>	8 184 <sup>A</sup>	9 750 <sup>A</sup>	9 739 <sup>A</sup>	10 013 <sup>A</sup>	10 577 <sup>A</sup>	11 260 <sup>A</sup>	12 198 <sup>A</sup>	13 001 <sup>A</sup>	13 152 <sup>A</sup>
Revenu net du marché rajusté pour la DPA	1 527	8	3 462	-1 857	-4 114	-916	1 514	-976	-10 871	-71
<b>Bénéfice net d'exploitation rajusté pour la DPA</b>	<b>6 039</b>	<b>5 345</b>	<b>9 615</b>	<b>4 077</b>	<b>4 505</b>	<b>7 981</b>	<b>10 444</b>	<b>8 780</b>	<b>5 816</b>	<b>14 776</b>

**Tableau 2-6**  
**Certaines statistiques financières selon le type d'exploitation agricole, Canada — Culture en serre et en pépinière et floriculture**

	1997	1998	1999	2000	2001	2002	2003	2004	2005	2006
Nombre d'exploitations agricoles	3 765 <sup>B</sup>	4 210 <sup>A</sup>	4 080 <sup>A</sup>	3 685 <sup>A</sup>	3 895 <sup>A</sup>	3 815 <sup>A</sup>	3 845 <sup>A</sup>	3 875 <sup>A</sup>	3 865 <sup>A</sup>	3 870 <sup>A</sup>
	Moyenne par exploitation (\$)									
Revenus d'exploitation totaux	401 962 <sup>A</sup>	429 802 <sup>A</sup>	515 768 <sup>A</sup>	673 436 <sup>A</sup>	632 348 <sup>A</sup>	683 518 <sup>A</sup>	729 241 <sup>A</sup>	721 390 <sup>A</sup>	784 648 <sup>A</sup>	902 752 <sup>A</sup>
Dépenses d'exploitation totales	362 031 <sup>A</sup>	376 787 <sup>A</sup>	451 658 <sup>A</sup>	594 025 <sup>A</sup>	589 607 <sup>A</sup>	615 728 <sup>A</sup>	661 523 <sup>A</sup>	656 944 <sup>A</sup>	712 740 <sup>A</sup>	812 471 <sup>A</sup>
<b>Bénéfice net d'exploitation</b>	<b>39 931</b>	<b>53 015</b>	<b>64 110</b>	<b>79 411</b>	<b>42 740</b>	<b>67 791</b>	<b>67 718</b>	<b>64 446</b>	<b>71 908</b>	<b>90 281</b>
Paiements de programme nets	4 023 <sup>B</sup>	3 769 <sup>B</sup>	4 240 <sup>B</sup>	8 087 <sup>B</sup>	10 524 <sup>B</sup>	10 092 <sup>A</sup>	13 996 <sup>A</sup>	17 362 <sup>A</sup>	26 942 <sup>A</sup>	35 062 <sup>B</sup>
Revenu net du marché	35 908	49 246	59 870	71 324	32 216	57 698	53 722	47 084	44 966	55 219
Ajustement pour la déduction pour amortissement (DPA)	26 644 <sup>A</sup>	27 784 <sup>A</sup>	34 297 <sup>A</sup>	43 628 <sup>A</sup>	39 355 <sup>A</sup>	41 364 <sup>A</sup>	46 761 <sup>A</sup>	44 416 <sup>A</sup>	47 612 <sup>A</sup>	56 442 <sup>A</sup>
Revenu net du marché rajusté pour la DPA	9 263	21 461	25 572	27 696	-7 139	16 334	6 960	2 668	-2 647	-1 223
<b>Bénéfice net d'exploitation rajusté pour la DPA</b>	<b>13 287</b>	<b>25 230</b>	<b>29 813</b>	<b>35 784</b>	<b>3 385</b>	<b>26 427</b>	<b>20 957</b>	<b>20 029</b>	<b>24 296</b>	<b>33 840</b>

**Tableau 2-7**  
**Certaines statistiques financières selon le type d'exploitation agricole, Canada — Autres cultures agricoles**

	1997	1998	1999	2000	2001	2002	2003	2004	2005	2006
Nombre d'exploitations agricoles	13 350 <sup>A</sup>	13 750 <sup>A</sup>	13 600 <sup>A</sup>	13 790 <sup>A</sup>	15 780 <sup>A</sup>	17 310 <sup>A</sup>	17 105 <sup>A</sup>	16 570 <sup>A</sup>	16 000 <sup>A</sup>	15 455 <sup>A</sup>
	Moyenne par exploitation (\$)									
Revenus d'exploitation totaux	86 557 <sup>A</sup>	95 202 <sup>A</sup>	92 474 <sup>A</sup>	101 914 <sup>A</sup>	94 405 <sup>A</sup>	98 543 <sup>A</sup>	97 035 <sup>A</sup>	91 805 <sup>A</sup>	92 792 <sup>A</sup>	99 382 <sup>A</sup>
Dépenses d'exploitation totales	69 522 <sup>A</sup>	75 850 <sup>A</sup>	75 734 <sup>A</sup>	83 900 <sup>A</sup>	78 184 <sup>A</sup>	79 197 <sup>A</sup>	82 016 <sup>A</sup>	76 026 <sup>A</sup>	77 750 <sup>A</sup>	82 438 <sup>A</sup>
<b>Bénéfice net d'exploitation</b>	<b>17 036</b>	<b>19 353</b>	<b>16 740</b>	<b>18 014</b>	<b>16 221</b>	<b>19 346</b>	<b>15 020</b>	<b>15 779</b>	<b>15 041</b>	<b>16 943</b>
Paiements de programme nets	3 075 <sup>B</sup>	3 373 <sup>B</sup>	3 109 <sup>B</sup>	4 976 <sup>A</sup>	8 385 <sup>A</sup>	8 303 <sup>A</sup>	9 384 <sup>A</sup>	9 565 <sup>A</sup>	12 386 <sup>A</sup>	11 548 <sup>A</sup>
Revenu net du marché	13 961	15 980	13 631	13 038	7 836	11 043	5 636	6 214	2 656	5 396
Ajustement pour la déduction pour amortissement (DPA)	10 385 <sup>A</sup>	11 792 <sup>A</sup>	11 890 <sup>A</sup>	12 514 <sup>A</sup>	12 290 <sup>A</sup>	13 246 <sup>A</sup>	13 646 <sup>A</sup>	13 326 <sup>A</sup>	13 159 <sup>A</sup>	13 751 <sup>A</sup>
Revenu net du marché rajusté pour la DPA	3 576	4 188	1 741	524	-4 454	-2 203	-8 010	-7 112	-10 503	-8 355
<b>Bénéfice net d'exploitation rajusté pour la DPA</b>	<b>6 651</b>	<b>7 561</b>	<b>4 850</b>	<b>5 500</b>	<b>3 931</b>	<b>6 100</b>	<b>1 374</b>	<b>2 453</b>	<b>1 882</b>	<b>3 192</b>

**Tableau 2-8**  
**Certaines statistiques financières selon le type d'exploitation agricole, Canada — Élevage**

	1997	1998	1999	2000	2001	2002	2003	2004	2005	2006
Nombre d'exploitations agricoles	111 170 <sup>A</sup>	106 735 <sup>A</sup>	110 965 <sup>A</sup>	112 730 <sup>A</sup>	111 505 <sup>A</sup>	108 255 <sup>A</sup>	100 420 <sup>A</sup>	94 040 <sup>A</sup>	100 085 <sup>A</sup>	93 675 <sup>A</sup>
	Moyenne par exploitation (\$)									
Revenus d'exploitation totaux	179 665 <sup>A</sup>	186 491 <sup>A</sup>	195 615 <sup>A</sup>	223 080 <sup>A</sup>	240 977 <sup>A</sup>	249 445 <sup>A</sup>	253 888 <sup>A</sup>	260 062 <sup>A</sup>	270 194 <sup>A</sup>	291 404 <sup>A</sup>
Dépenses d'exploitation totales	157 744 <sup>A</sup>	164 991 <sup>A</sup>	173 275 <sup>A</sup>	195 840 <sup>A</sup>	210 520 <sup>A</sup>	220 840 <sup>A</sup>	230 337 <sup>A</sup>	227 998 <sup>A</sup>	235 412 <sup>A</sup>	260 712 <sup>A</sup>
<b>Bénéfice net d'exploitation</b>	<b>21 921</b>	<b>21 500</b>	<b>22 340</b>	<b>27 239</b>	<b>30 457</b>	<b>28 606</b>	<b>23 551</b>	<b>32 064</b>	<b>34 781</b>	<b>30 693</b>
Paiements de programme nets	3 558 <sup>A</sup>	4 509 <sup>A</sup>	5 927 <sup>A</sup>	6 750 <sup>A</sup>	8 782 <sup>A</sup>	9 846 <sup>A</sup>	15 410 <sup>A</sup>	20 567 <sup>A</sup>	18 928 <sup>A</sup>	16 334 <sup>A</sup>
Revenu net du marché	18 363	16 991	16 413	20 490	21 675	18 760	8 140	11 497	15 853	14 359
Ajustement pour la déduction pour amortissement (DPA)	14 557 <sup>A</sup>	15 351 <sup>A</sup>	16 143 <sup>A</sup>	17 091 <sup>A</sup>	18 034 <sup>A</sup>	18 899 <sup>A</sup>	19 617 <sup>A</sup>	20 165 <sup>A</sup>	20 530 <sup>A</sup>	22 239 <sup>A</sup>
Revenu net du marché rajusté pour la DPA	3 806	1 640	270	3 399	3 641	-139	-11 477	-8 668	-4 677	-7 880
<b>Bénéfice net d'exploitation rajusté pour la DPA</b>	<b>7 364</b>	<b>6 149</b>	<b>6 198</b>	<b>10 148</b>	<b>12 422</b>	<b>9 707</b>	<b>3 933</b>	<b>11 899</b>	<b>14 251</b>	<b>8 453</b>

**Tableau 2-9**  
**Certaines statistiques financières selon le type d'exploitation agricole, Canada — Élevage de bovins de boucherie, y compris l'exploitation de parcs d'engraissement**

	1997	1998	1999	2000	2001	2002	2003	2004	2005	2006
Nombre d'exploitations agricoles	65 880 <sup>A</sup>	64 150 <sup>A</sup>	69 645 <sup>A</sup>	71 050 <sup>A</sup>	70 495 <sup>A</sup>	68 070 <sup>A</sup>	61 815 <sup>A</sup>	56 640 <sup>A</sup>	63 360 <sup>A</sup>	58 990 <sup>A</sup>
	Moyenne par exploitation (\$)									
Revenus d'exploitation totaux	124 189 <sup>A</sup>	134 407 <sup>A</sup>	144 042 <sup>A</sup>	165 843 <sup>A</sup>	173 753 <sup>A</sup>	181 816 <sup>A</sup>	170 433 <sup>A</sup>	155 729 <sup>A</sup>	170 083 <sup>A</sup>	190 486 <sup>A</sup>
Dépenses d'exploitation totales	117 041 <sup>A</sup>	125 460 <sup>A</sup>	134 452 <sup>A</sup>	154 575 <sup>A</sup>	158 825 <sup>A</sup>	166 989 <sup>A</sup>	163 731 <sup>A</sup>	143 445 <sup>A</sup>	158 616 <sup>A</sup>	181 242 <sup>A</sup>
<b>Bénéfice net d'exploitation</b>	<b>7 148</b>	<b>8 947</b>	<b>9 589</b>	<b>11 268</b>	<b>14 928</b>	<b>14 827</b>	<b>6 702</b>	<b>12 284</b>	<b>11 468</b>	<b>9 245</b>
Paiements de programme nets	3 066 <sup>A</sup>	3 048 <sup>A</sup>	3 040 <sup>A</sup>	4 468 <sup>A</sup>	7 052 <sup>A</sup>	8 818 <sup>A</sup>	15 051 <sup>A</sup>	22 203 <sup>A</sup>	18 868 <sup>A</sup>	14 771 <sup>A</sup>
Revenu net du marché	4 082	5 900	6 549	6 799	7 875	6 008	-8 349	-9 919	-7 401	-5 526
Ajustement pour la déduction pour amortissement (DPA)	8 803 <sup>A</sup>	9 592 <sup>A</sup>	10 270 <sup>A</sup>	10 672 <sup>A</sup>	11 233 <sup>A</sup>	11 774 <sup>A</sup>	11 885 <sup>A</sup>	11 622 <sup>A</sup>	12 121 <sup>A</sup>	13 063 <sup>A</sup>
Revenu net du marché rajusté pour la DPA	-4 721	-3 693	-3 720	-3 873	-3 358	-5 765	-20 233	-21 541	-19 521	-18 589
<b>Bénéfice net d'exploitation rajusté pour la DPA</b>	<b>-1 655</b>	<b>-645</b>	<b>-681</b>	<b>595</b>	<b>3 694</b>	<b>3 053</b>	<b>-5 183</b>	<b>662</b>	<b>-653</b>	<b>-3 818</b>

**Tableau 2-10**  
**Certaines statistiques financières selon le type d'exploitation agricole, Canada — Élevage de bovins laitiers et production laitière**

	1997	1998	1999	2000	2001	2002	2003	2004	2005	2006
Nombre d'exploitations agricoles	21 730 <sup>A</sup>	20 275 <sup>A</sup>	18 995 <sup>A</sup>	18 520 <sup>A</sup>	18 040 <sup>A</sup>	17 065 <sup>A</sup>	16 170 <sup>A</sup>	15 595 <sup>A</sup>	14 950 <sup>A</sup>	14 295 <sup>A</sup>
	Moyenne par exploitation (\$)									
Revenus d'exploitation totaux	215 732 <sup>A</sup>	225 277 <sup>A</sup>	246 728 <sup>A</sup>	264 850 <sup>A</sup>	286 049 <sup>A</sup>	299 244 <sup>A</sup>	322 523 <sup>A</sup>	340 336 <sup>A</sup>	375 817 <sup>A</sup>	403 114 <sup>A</sup>
Dépenses d'exploitation totales	166 047 <sup>A</sup>	169 305 <sup>A</sup>	183 394 <sup>A</sup>	197 518 <sup>A</sup>	216 758 <sup>A</sup>	229 245 <sup>A</sup>	248 738 <sup>A</sup>	262 184 <sup>A</sup>	281 933 <sup>A</sup>	307 232 <sup>A</sup>
<b>Bénéfice net d'exploitation</b>	<b>49 685</b>	<b>55 972</b>	<b>63 334</b>	<b>67 332</b>	<b>69 291</b>	<b>69 999</b>	<b>73 786</b>	<b>78 152</b>	<b>93 885</b>	<b>95 881</b>
Paiements de programme nets	4 663 <sup>A</sup>	5 170 <sup>A</sup>	6 969 <sup>A</sup>	8 620 <sup>A</sup>	10 822 <sup>A</sup>	7 769 <sup>A</sup>	8 698 <sup>A</sup>	15 174 <sup>A</sup>	16 343 <sup>A</sup>	12 990 <sup>A</sup>
Revenu net du marché	45 022	50 802	56 365	58 713	58 469	62 231	65 088	62 977	77 541	82 892
Ajustement pour la déduction pour amortissement (DPA)	24 689 <sup>A</sup>	25 995 <sup>A</sup>	28 354 <sup>A</sup>	30 875 <sup>A</sup>	32 658 <sup>A</sup>	34 569 <sup>A</sup>	36 715 <sup>A</sup>	38 021 <sup>A</sup>	41 406 <sup>A</sup>	44 602 <sup>A</sup>
Revenu net du marché rajusté pour la DPA	20 333	24 807	28 011	27 838	25 811	27 662	28 373	24 956	36 135	38 290
<b>Bénéfice net d'exploitation rajusté pour la DPA</b>	<b>24 996</b>	<b>29 977</b>	<b>34 980</b>	<b>36 457</b>	<b>36 633</b>	<b>35 431</b>	<b>37 071</b>	<b>40 130</b>	<b>52 478</b>	<b>51 279</b>



**Tableau 2-11**  
**Certaines statistiques financières selon le type d'exploitation agricole, Canada — Élevage de porcs**

	1997	1998	1999	2000	2001	2002	2003	2004	2005	2006
Nombre d'exploitations agricoles	8 005 <sup>A</sup>	7 235 <sup>A</sup>	6 625 <sup>A</sup>	6 740 <sup>A</sup>	6 655 <sup>A</sup>	6 165 <sup>A</sup>	5 730 <sup>A</sup>	5 700 <sup>A</sup>	5 345 <sup>A</sup>	4 910 <sup>A</sup>
	Moyenne par exploitation (\$)									
Revenus d'exploitation totaux	423 415 <sup>A</sup>	409 120 <sup>A</sup>	451 837 <sup>A</sup>	628 590 <sup>A</sup>	718 761 <sup>A</sup>	720 330 <sup>A</sup>	793 886 <sup>A</sup>	898 544 <sup>A</sup>	943 310 <sup>A</sup>	958 250 <sup>A</sup>
Dépenses d'exploitation totales	369 945 <sup>A</sup>	390 354 <sup>A</sup>	426 141 <sup>A</sup>	552 150 <sup>A</sup>	622 608 <sup>A</sup>	666 444 <sup>A</sup>	754 752 <sup>A</sup>	817 137 <sup>A</sup>	834 111 <sup>A</sup>	898 357 <sup>A</sup>
<b>Bénéfice net d'exploitation</b>	<b>53 469</b>	<b>18 766</b>	<b>25 696</b>	<b>76 441</b>	<b>96 153</b>	<b>53 886</b>	<b>39 134</b>	<b>81 407</b>	<b>109 199</b>	<b>59 893</b>
Paiements de programme nets	5 510 <sup>B</sup>	18 634 <sup>A</sup>	37 608 <sup>A</sup>	27 533 <sup>A</sup>	24 628 <sup>A</sup>	29 257 <sup>A</sup>	53 398 <sup>A</sup>	41 930 <sup>A</sup>	41 994 <sup>A</sup>	58 665 <sup>A</sup>
Revenu net du marché	47 959	132	-11 912	48 907	71 525	24 629	-14 264	39 477	67 206	1 229
Ajustement pour la déduction pour amortissement (DPA)	27 832 <sup>A</sup>	28 919 <sup>A</sup>	33 522 <sup>A</sup>	40 461 <sup>A</sup>	46 173 <sup>A</sup>	48 080 <sup>A</sup>	51 831 <sup>A</sup>	54 516 <sup>A</sup>	56 895 <sup>A</sup>	59 444 <sup>A</sup>
Revenu net du marché rajusté pour la DPA	20 128	-28 787	-45 434	8 446	25 352	-23 451	-66 095	-15 039	10 311	-58 216
<b>Bénéfice net d'exploitation rajusté pour la DPA</b>	<b>25 638</b>	<b>-10 153</b>	<b>-7 826</b>	<b>35 979</b>	<b>49 980</b>	<b>5 806</b>	<b>-12 697</b>	<b>26 891</b>	<b>52 305</b>	<b>449</b>

**Tableau 2-12**  
**Certaines statistiques financières selon le type d'exploitation agricole, Canada — Élevage de volailles et production d'œufs**

	1997	1998	1999	2000	2001	2002	2003	2004	2005	2006
Nombre d'exploitations agricoles	4 420 <sup>A</sup>	4 215 <sup>A</sup>	4 110 <sup>A</sup>	4 275 <sup>A</sup>	4 205 <sup>A</sup>	4 465 <sup>A</sup>	4 470 <sup>A</sup>	4 250 <sup>A</sup>	4 405 <sup>A</sup>	4 385 <sup>A</sup>
	Moyenne par exploitation (\$)									
Revenus d'exploitation totaux	503 103 <sup>A</sup>	540 457 <sup>A</sup>	577 010 <sup>A</sup>	610 370 <sup>A</sup>	733 133 <sup>A</sup>	722 630 <sup>A</sup>	743 932 <sup>A</sup>	804 466 <sup>A</sup>	830 282 <sup>A</sup>	835 889 <sup>A</sup>
Dépenses d'exploitation totales	445 970 <sup>A</sup>	471 494 <sup>A</sup>	503 912 <sup>A</sup>	535 723 <sup>A</sup>	652 817 <sup>A</sup>	641 468 <sup>A</sup>	663 735 <sup>A</sup>	701 859 <sup>A</sup>	707 893 <sup>A</sup>	731 708 <sup>A</sup>
<b>Bénéfice net d'exploitation</b>	<b>57 133</b>	<b>68 964</b>	<b>73 098</b>	<b>74 647</b>	<b>80 316</b>	<b>81 163</b>	<b>80 197</b>	<b>102 608</b>	<b>122 389</b>	<b>104 182</b>
Paiements de programme nets	3 673 <sup>B</sup>	3 598 <sup>C</sup>	4 326 <sup>A</sup>	5 449 <sup>B</sup>	7 527 <sup>A</sup>	6 275 <sup>A</sup>	6 907 <sup>B</sup>	14 887 <sup>A</sup>	15 276 <sup>A</sup>	11 953 <sup>B</sup>
Revenu net du marché	53 460	65 366	68 771	69 198	72 789	74 887	73 291	87 721	107 113	92 228
Ajustement pour la déduction pour amortissement (DPA)	27 517 <sup>A</sup>	30 452 <sup>A</sup>	32 459 <sup>A</sup>	35 758 <sup>A</sup>	39 791 <sup>A</sup>	38 693 <sup>A</sup>	39 425 <sup>A</sup>	41 086 <sup>A</sup>	42 923 <sup>A</sup>	45 757 <sup>A</sup>
Revenu net du marché rajusté pour la DPA	25 943	34 914	36 312	33 440	32 998	36 194	33 866	46 635	64 189	46 471
<b>Bénéfice net d'exploitation rajusté pour la DPA</b>	<b>29 616</b>	<b>38 512</b>	<b>40 639</b>	<b>38 889</b>	<b>40 525</b>	<b>42 469</b>	<b>40 772</b>	<b>61 522</b>	<b>79 466</b>	<b>58 424</b>

**Tableau 2-13**  
**Certaines statistiques financières selon le type d'exploitation agricole, Canada — Autres types d'élevage**

	1997	1998	1999	2000	2001	2002	2003	2004	2005	2006
Nombre d'exploitations agricoles	11 135 <sup>A</sup>	10 860 <sup>A</sup>	11 590 <sup>A</sup>	12 145 <sup>A</sup>	12 120 <sup>A</sup>	12 485 <sup>A</sup>	12 235 <sup>A</sup>	11 840 <sup>A</sup>	12 015 <sup>A</sup>	11 090 <sup>A</sup>
	Moyenne par exploitation (\$)									
Revenus d'exploitation totaux	133 805 <sup>A</sup>	135 838 <sup>A</sup>	139 850 <sup>A</sup>	133 023 <sup>A</sup>	131 673 <sup>A</sup>	148 217 <sup>A</sup>	152 869 <sup>A</sup>	150 469 <sup>A</sup>	161 693 <sup>A</sup>	173 482 <sup>A</sup>
Dépenses d'exploitation totales	115 337 <sup>A</sup>	121 174 <sup>A</sup>	127 998 <sup>A</sup>	117 452 <sup>A</sup>	122 067 <sup>A</sup>	132 354 <sup>A</sup>	138 572 <sup>A</sup>	133 596 <sup>A</sup>	142 761 <sup>A</sup>	154 748 <sup>A</sup>
<b>Bénéfice net d'exploitation</b>	<b>18 468</b>	<b>14 664</b>	<b>11 853</b>	<b>15 571</b>	<b>9 605</b>	<b>15 863</b>	<b>14 297</b>	<b>16 873</b>	<b>18 932</b>	<b>18 734</b>
Paiements de programme nets	2 859 <sup>B</sup>	2 848 <sup>B</sup>	4 016 <sup>B</sup>	6 178 <sup>A</sup>	7 539 <sup>A</sup>	9 978 <sup>A</sup>	11 409 <sup>A</sup>	11 596 <sup>A</sup>	13 533 <sup>A</sup>	11 943 <sup>B</sup>
Revenu net du marché	15 609	11 815	7 837	9 393	2 066	5 885	2 889	5 278	5 400	6 792
Ajustement pour la déduction pour amortissement (DPA)	14 134 <sup>A</sup>	14 588 <sup>A</sup>	15 688 <sup>A</sup>	14 093 <sup>A</sup>	12 826 <sup>A</sup>	14 834 <sup>A</sup>	13 764 <sup>A</sup>	13 453 <sup>A</sup>	14 500 <sup>A</sup>	16 441 <sup>A</sup>
Revenu net du marché rajusté pour la DPA	1 475	-2 772	-7 851	-4 700	-10 760	-8 949	-10 875	-8 176	-9 100	-9 649
<b>Bénéfice net d'exploitation rajusté pour la DPA</b>	<b>4 334</b>	<b>76</b>	<b>-3 835</b>	<b>1 478</b>	<b>-3 221</b>	<b>1 029</b>	<b>534</b>	<b>3 420</b>	<b>4 432</b>	<b>2 294</b>

**Tableau 3-1**  
**Certaines statistiques financières selon la catégorie de revenu, Canada — Revenu brut d'exploitation de 10 000 \$ à 49 999 \$**

	1997	1998	1999	2000	2001	2002	2003	2004	2005	2006
Nombre d'exploitations agricoles	105 295 <sup>A</sup>	101 475 <sup>A</sup>	101 050 <sup>A</sup>	98 290 <sup>A</sup>	97 220 <sup>A</sup>	93 775 <sup>A</sup>	89 950 <sup>A</sup>	87 260 <sup>A</sup>	85 185 <sup>A</sup>	78 720 <sup>A</sup>
	Moyenne par exploitation (\$)									
Revenus d'exploitation totaux	25 112 <sup>A</sup>	25 142 <sup>A</sup>	25 191 <sup>A</sup>	25 271 <sup>A</sup>	25 322 <sup>A</sup>	25 091 <sup>A</sup>	25 039 <sup>A</sup>	24 936 <sup>A</sup>	25 233 <sup>A</sup>	25 119 <sup>A</sup>
Dépenses d'exploitation totales	23 366 <sup>A</sup>	23 411 <sup>A</sup>	23 639 <sup>A</sup>	23 624 <sup>A</sup>	23 025 <sup>A</sup>	23 667 <sup>A</sup>	25 983 <sup>A</sup>	25 843 <sup>A</sup>	25 322 <sup>A</sup>	26 435 <sup>A</sup>
<b>Bénéfice net d'exploitation</b>	<b>1 746</b>	<b>1 731</b>	<b>1 552</b>	<b>1 646</b>	<b>2 297</b>	<b>1 424</b>	<b>-944</b>	<b>-908</b>	<b>-89</b>	<b>-1 316</b>
Paiements de programme nets	1 386 <sup>A</sup>	1 208 <sup>A</sup>	1 158 <sup>A</sup>	1 704 <sup>A</sup>	2 441 <sup>A</sup>	2 096 <sup>A</sup>	2 556 <sup>A</sup>	3 257 <sup>A</sup>	3 386 <sup>A</sup>	2 873 <sup>A</sup>
Revenu net du marché	360	522	394	-58	-145	-672	-3 500	-4 165	-3 475	-4 189
Ajustement pour la déduction pour amortissement (DPA)	3 462 <sup>A</sup>	3 742 <sup>A</sup>	3 801 <sup>A</sup>	3 685 <sup>A</sup>	3 734 <sup>A</sup>	3 890 <sup>A</sup>	3 983 <sup>A</sup>	4 025 <sup>A</sup>	4 049 <sup>A</sup>	4 303 <sup>A</sup>
Revenu net du marché rajusté pour la DPA	-3 102	-3 219	-3 407	-3 743	-3 879	-4 562	-7 483	-8 190	-7 523	-8 492
<b>Bénéfice net d'exploitation rajusté pour la DPA</b>	<b>-1 716</b>	<b>-2 011</b>	<b>-2 249</b>	<b>-2 039</b>	<b>-1 438</b>	<b>-2 466</b>	<b>-4 927</b>	<b>-4 933</b>	<b>-4 138</b>	<b>-5 619</b>

**Tableau 3-2**  
**Certaines statistiques financières selon la catégorie de revenu, Canada — Revenu brut d'exploitation de 50 000 \$ à 99 999 \$**

	1997	1998	1999	2000	2001	2002	2003	2004	2005	2006
Nombre d'exploitations agricoles	45 505 <sup>A</sup>	45 140 <sup>A</sup>	43 995 <sup>A</sup>	41 760 <sup>A</sup>	40 010 <sup>A</sup>	39 035 <sup>A</sup>	36 570 <sup>A</sup>	35 530 <sup>A</sup>	34 760 <sup>A</sup>	33 230 <sup>A</sup>
	Moyenne par exploitation (\$)									
Revenus d'exploitation totaux	72 232 <sup>A</sup>	71 982 <sup>A</sup>	72 361 <sup>A</sup>	71 919 <sup>A</sup>	72 167 <sup>A</sup>	71 858 <sup>A</sup>	71 484 <sup>A</sup>	71 773 <sup>A</sup>	71 893 <sup>A</sup>	71 489 <sup>A</sup>
Dépenses d'exploitation totales	57 641 <sup>A</sup>	57 841 <sup>A</sup>	60 819 <sup>A</sup>	58 729 <sup>A</sup>	58 124 <sup>A</sup>	58 186 <sup>A</sup>	63 838 <sup>A</sup>	62 356 <sup>A</sup>	61 724 <sup>A</sup>	61 885 <sup>A</sup>
<b>Bénéfice net d'exploitation</b>	<b>14 591</b>	<b>14 142</b>	<b>11 541</b>	<b>13 190</b>	<b>14 043</b>	<b>13 672</b>	<b>7 646</b>	<b>9 416</b>	<b>10 169</b>	<b>9 603</b>
Paiements de programme nets	3 145 <sup>A</sup>	2 906 <sup>A</sup>	3 390 <sup>A</sup>	5 147 <sup>A</sup>	7 564 <sup>A</sup>	7 166 <sup>A</sup>	9 214 <sup>A</sup>	10 382 <sup>A</sup>	11 935 <sup>A</sup>	10 797 <sup>A</sup>
Revenu net du marché	11 446	11 235	8 151	8 043	6 479	6 506	-1 568	-966	-1 766	-1 194
Ajustement pour la déduction pour amortissement (DPA)	9 135 <sup>A</sup>	9 268 <sup>A</sup>	9 835 <sup>A</sup>	9 157 <sup>A</sup>	8 946 <sup>A</sup>	9 093 <sup>A</sup>	9 400 <sup>A</sup>	9 512 <sup>A</sup>	9 514 <sup>A</sup>	9 888 <sup>A</sup>
Revenu net du marché rajusté pour la DPA	2 311	1 968	-1 684	-1 114	-2 466	-2 587	-10 968	-10 478	-11 280	-11 081
<b>Bénéfice net d'exploitation rajusté pour la DPA</b>	<b>5 456</b>	<b>4 874</b>	<b>1 706</b>	<b>4 033</b>	<b>5 097</b>	<b>4 579</b>	<b>-1 754</b>	<b>-96</b>	<b>655</b>	<b>-284</b>

**Tableau 3-3**  
**Certaines statistiques financières selon la catégorie de revenu, Canada — Revenu brut d'exploitation de 100 000 \$ à 249 999 \$**

	1997	1998	1999	2000	2001	2002	2003	2004	2005	2006
Nombre d'exploitations agricoles	54 790 <sup>A</sup>	52 645 <sup>A</sup>	49 995 <sup>A</sup>	49 705 <sup>A</sup>	49 590 <sup>A</sup>	47 340 <sup>A</sup>	43 130 <sup>A</sup>	40 960 <sup>A</sup>	41 310 <sup>A</sup>	39 880 <sup>A</sup>
	Moyenne par exploitation (\$)									
Revenus d'exploitation totaux	159 558 <sup>A</sup>	159 942 <sup>A</sup>	159 403 <sup>A</sup>	160 091 <sup>A</sup>	160 633 <sup>A</sup>	161 875 <sup>A</sup>	161 414 <sup>A</sup>	161 977 <sup>A</sup>	161 359 <sup>A</sup>	162 163 <sup>A</sup>
Dépenses d'exploitation totales	124 674 <sup>A</sup>	126 038 <sup>A</sup>	127 527 <sup>A</sup>	127 341 <sup>A</sup>	125 921 <sup>A</sup>	127 591 <sup>A</sup>	133 482 <sup>A</sup>	132 727 <sup>A</sup>	133 204 <sup>A</sup>	133 479 <sup>A</sup>
<b>Bénéfice net d'exploitation</b>	<b>34 883</b>	<b>33 904</b>	<b>31 876</b>	<b>32 749</b>	<b>34 713</b>	<b>34 284</b>	<b>27 932</b>	<b>29 249</b>	<b>28 155</b>	<b>28 683</b>
Paiements de programme nets	4 979 <sup>A</sup>	5 349 <sup>A</sup>	6 119 <sup>A</sup>	9 834 <sup>A</sup>	14 423 <sup>A</sup>	14 260 <sup>A</sup>	18 943 <sup>A</sup>	19 319 <sup>A</sup>	23 718 <sup>A</sup>	21 493 <sup>A</sup>
Revenu net du marché	29 904	28 555	25 757	22 916	20 289	20 024	8 989	9 931	4 437	7 190
Ajustement pour la déduction pour amortissement (DPA)	18 726 <sup>A</sup>	19 046 <sup>A</sup>	19 692 <sup>A</sup>	19 035 <sup>A</sup>	18 431 <sup>A</sup>	18 942 <sup>A</sup>	19 771 <sup>A</sup>	20 024 <sup>A</sup>	19 516 <sup>A</sup>	19 264 <sup>A</sup>
Revenu net du marché rajusté pour la DPA	11 177	9 509	6 065	3 881	1 858	1 082	-10 782	-10 093	-15 079	-12 074
<b>Bénéfice net d'exploitation rajusté pour la DPA</b>	<b>16 157</b>	<b>14 858</b>	<b>12 184</b>	<b>13 715</b>	<b>16 282</b>	<b>15 343</b>	<b>8 161</b>	<b>9 225</b>	<b>8 639</b>	<b>9 420</b>

**Tableau 3-4**  
**Certaines statistiques financières selon la catégorie de revenu, Canada — Revenu brut d'exploitation de 250 000 \$ à 499 999 \$**

	1997	1998	1999	2000	2001	2002	2003	2004	2005	2006
Nombre d'exploitations agricoles	20 735 <sup>A</sup>	20 305 <sup>A</sup>	20 295 <sup>A</sup>	21 620 <sup>A</sup>	23 310 <sup>A</sup>	22 900 <sup>A</sup>	22 370 <sup>A</sup>	21 375 <sup>A</sup>	22 555 <sup>A</sup>	22 255 <sup>A</sup>
	Moyenne par exploitation (\$)									
Revenus d'exploitation totaux	340 622 <sup>A</sup>	342 207 <sup>A</sup>	342 063 <sup>A</sup>	343 028 <sup>A</sup>	344 071 <sup>A</sup>	345 434 <sup>A</sup>	346 909 <sup>A</sup>	347 501 <sup>A</sup>	348 972 <sup>A</sup>	350 188 <sup>A</sup>
Dépenses d'exploitation totales	276 094 <sup>A</sup>	276 650 <sup>A</sup>	280 508 <sup>A</sup>	279 734 <sup>A</sup>	275 527 <sup>A</sup>	276 155 <sup>A</sup>	284 319 <sup>A</sup>	283 223 <sup>A</sup>	284 566 <sup>A</sup>	286 600 <sup>A</sup>
<b>Bénéfice net d'exploitation</b>	<b>64 528</b>	<b>65 557</b>	<b>61 554</b>	<b>63 294</b>	<b>68 544</b>	<b>69 279</b>	<b>62 590</b>	<b>64 278</b>	<b>64 406</b>	<b>63 588</b>
Paiements de programme nets	9 062 <sup>A</sup>	10 653 <sup>A</sup>	13 880 <sup>A</sup>	17 894 <sup>A</sup>	26 316 <sup>A</sup>	25 454 <sup>A</sup>	32 601 <sup>A</sup>	30 957 <sup>A</sup>	38 665 <sup>A</sup>	36 851 <sup>A</sup>
Revenu net du marché	55 466	54 904	47 675	45 400	42 228	43 825	29 989	33 321	25 741	26 737
Ajustement pour la déduction pour amortissement (DPA)	37 041 <sup>A</sup>	39 087 <sup>A</sup>	38 356 <sup>A</sup>	37 276 <sup>A</sup>	36 712 <sup>A</sup>	37 861 <sup>A</sup>	38 499 <sup>A</sup>	39 508 <sup>A</sup>	39 402 <sup>A</sup>	38 674 <sup>A</sup>
Revenu net du marché rajusté pour la DPA	18 425	15 817	9 319	8 124	5 516	5 964	-8 510	-6 188	-13 661	-11 938
<b>Bénéfice net d'exploitation rajusté pour la DPA</b>	<b>27 487</b>	<b>26 470</b>	<b>23 199</b>	<b>26 018</b>	<b>31 832</b>	<b>31 417</b>	<b>24 091</b>	<b>24 770</b>	<b>25 004</b>	<b>24 914</b>

**Tableau 3-5**  
**Certaines statistiques financières selon la catégorie de revenu, Canada — Revenu brut d'exploitation de 500 000 \$ et plus**

	1997	1998	1999	2000	2001	2002	2003	2004	2005	2006
Nombre d'exploitations agricoles	10 830 <sup>A</sup>	10 660 <sup>A</sup>	11 310 <sup>A</sup>	13 245 <sup>A</sup>	14 545 <sup>A</sup>	15 515 <sup>A</sup>	15 565 <sup>A</sup>	15 750 <sup>A</sup>	16 805 <sup>A</sup>	18 105 <sup>A</sup>
	Moyenne par exploitation (\$)									
Revenus d'exploitation totaux	1 267 766 <sup>A</sup>	1 339 327 <sup>A</sup>	1 420 164 <sup>A</sup>	1 524 177 <sup>A</sup>	1 519 559 <sup>A</sup>	1 518 850 <sup>A</sup>	1 511 196 <sup>A</sup>	1 487 822 <sup>A</sup>	1 530 906 <sup>A</sup>	1 550 523 <sup>A</sup>
Dépenses d'exploitation totales	1 118 990 <sup>A</sup>	1 198 772 <sup>A</sup>	1 275 930 <sup>A</sup>	1 363 911 <sup>A</sup>	1 353 808 <sup>A</sup>	1 342 550 <sup>A</sup>	1 350 105 <sup>A</sup>	1 300 217 <sup>A</sup>	1 348 397 <sup>A</sup>	1 378 380 <sup>A</sup>
<b>Bénéfice net d'exploitation</b>	<b>148 776</b>	<b>140 555</b>	<b>144 233</b>	<b>160 266</b>	<b>165 751</b>	<b>176 300</b>	<b>161 090</b>	<b>187 605</b>	<b>182 509</b>	<b>172 143</b>
Paiements de programme nets	17 343 <sup>A</sup>	23 098 <sup>A</sup>	35 790 <sup>A</sup>	42 141 <sup>A</sup>	55 006 <sup>A</sup>	58 692 <sup>A</sup>	80 432 <sup>A</sup>	88 042 <sup>A</sup>	90 550 <sup>A</sup>	91 000 <sup>A</sup>
Revenu net du marché	131 433	117 457	108 443	118 125	110 745	117 608	80 659	99 563	91 959	81 144
Ajustement pour la déduction pour amortissement (DPA)	88 366 <sup>A</sup>	92 628 <sup>A</sup>	98 407 <sup>A</sup>	98 799 <sup>A</sup>	95 575 <sup>A</sup>	98 853 <sup>A</sup>	102 553 <sup>A</sup>	104 667 <sup>A</sup>	106 744 <sup>A</sup>	111 031 <sup>A</sup>
Revenu net du marché rajusté pour la DPA	43 066	24 829	10 036	19 326	15 170	18 755	-21 895	-5 103	-14 785	-29 887
<b>Bénéfice net d'exploitation rajusté pour la DPA</b>	<b>60 410</b>	<b>47 927</b>	<b>45 826</b>	<b>61 467</b>	<b>70 177</b>	<b>77 447</b>	<b>58 537</b>	<b>82 938</b>	<b>75 765</b>	<b>61 113</b>

**Tableau 4**  
**Revenus et dépenses d'exploitation moyens selon la province**

	2006										
	Terre-Neuve-et-Labrador	Île-du-Prince-Édouard	Nouvelle-Écosse	Nouveau-Brunswick	Québec	Ontario	Manitoba	Saskatchewan	Alberta	Colombie-Britannique	Canada
<b>Nombre d'exploitations agricoles</b>	<b>240<sup>A</sup></b>	<b>1 315<sup>A</sup></b>	<b>2 205<sup>A</sup></b>	<b>1 680<sup>A</sup></b>	<b>26 230<sup>A</sup></b>	<b>43 285<sup>A</sup></b>	<b>17 760<sup>A</sup></b>	<b>45 075<sup>A</sup></b>	<b>44 815<sup>A</sup></b>	<b>9 600<sup>A</sup></b>	<b>192 190<sup>A</sup></b>
<b>Répartition selon la province (%)</b>	<b>0,1</b>	<b>0,7</b>	<b>1,1</b>	<b>0,9</b>	<b>13,6</b>	<b>22,5</b>	<b>9,2</b>	<b>23,5</b>	<b>23,3</b>	<b>5,0</b>	<b>100,0</b>
	Moyenne par exploitation (\$)										
<b>Total, revenus d'exploitation</b>	<b>519 477<sup>A</sup></b>	<b>334 080<sup>A</sup></b>	<b>252 607<sup>A</sup></b>	<b>312 767<sup>A</sup></b>	<b>301 881<sup>A</sup></b>	<b>257 646<sup>A</sup></b>	<b>252 901<sup>A</sup></b>	<b>155 844<sup>A</sup></b>	<b>258 588<sup>A</sup></b>	<b>298 986<sup>A</sup></b>	<b>242 928<sup>A</sup></b>
<b>Total, revenus au titre des cultures</b>	<b>75 501<sup>A</sup></b>	<b>168 006<sup>A</sup></b>	<b>65 396<sup>A</sup></b>	<b>136 148<sup>A</sup></b>	<b>63 643<sup>A</sup></b>	<b>100 520<sup>A</sup></b>	<b>76 097<sup>A</sup></b>	<b>72 952<sup>A</sup></b>	<b>65 068<sup>A</sup></b>	<b>126 694<sup>A</sup></b>	<b>80 144<sup>A</sup></b>
Total, céréales et oléagineux	x	10 855 <sup>B</sup>	1 881 <sup>B</sup>	5 190 <sup>A</sup>	19 595 <sup>A</sup>	34 586 <sup>A</sup>	60 093 <sup>A</sup>	69 787 <sup>A</sup>	51 346 <sup>A</sup>	3 639 <sup>A</sup>	44 678 <sup>A</sup>
Total, autres cultures	x	157 151 <sup>A</sup>	63 515 <sup>A</sup>	130 957 <sup>A</sup>	44 048 <sup>A</sup>	65 934 <sup>A</sup>	16 004 <sup>A</sup>	13 722 <sup>A</sup>	3 164 <sup>A</sup>	123 055 <sup>A</sup>	35 466 <sup>A</sup>
Pommes de terre	2 717 <sup>B</sup>	140 414 <sup>B</sup>	1 679 <sup>C</sup>	80 524 <sup>A</sup>	x	2 549 <sup>A</sup>	7 480 <sup>A</sup>	309 <sup>A</sup>	2 339 <sup>A</sup>	2 813 <sup>B</sup>	4 249 <sup>A</sup>
Fruits	3 635 <sup>C</sup>	5 105 <sup>E</sup>	29 568 <sup>B</sup>	11 807 <sup>B</sup>	5 198 <sup>A</sup>	5 392 <sup>B</sup>	120 <sup>E</sup>	26 <sup>A</sup>	48 <sup>D</sup>	30 691 <sup>A</sup>	3 967 <sup>A</sup>
Légumes	14 329 <sup>B</sup>	5 614 <sup>A</sup>	8 803 <sup>B</sup>	4 486 <sup>B</sup>	11 408 <sup>A</sup>	8 099 <sup>B</sup>	1 086 <sup>C</sup>	59 <sup>D</sup>	766 <sup>B</sup>	7 598 <sup>B</sup>	4 250 <sup>A</sup>
Tabac	0	0	0	0	x	4 102 <sup>B</sup>	0	0	0	0	926 <sup>B</sup>
Produits de serre et de pépinière et floriculture	45 808 <sup>B</sup>	3 948 <sup>E</sup>	21 311 <sup>B</sup>	26 107 <sup>D</sup>	15 120 <sup>A</sup>	41 702 <sup>A</sup>	3 152 <sup>A</sup>	587 <sup>B</sup>	3 341 <sup>A</sup>	75 049 <sup>A</sup>	16 969 <sup>A</sup>
Cultures fourragères (y compris les semences)	8 999 <sup>D</sup>	2 071 <sup>B</sup>	1 899 <sup>B</sup>	3 044 <sup>B</sup>	2 402 <sup>B</sup>	2 500 <sup>A</sup>	4 066 <sup>A</sup>	2 159 <sup>A</sup>	6 293 <sup>A</sup>	5 240 <sup>A</sup>	3 575 <sup>A</sup>
Autres cultures	x	0	255 <sup>D</sup>	4 990 <sup>B</sup>	5 939 <sup>B</sup>	1 590 <sup>C</sup>	100 <sup>C</sup>	F	935 <sup>C</sup>	1 663 <sup>D</sup>	1 531 <sup>B</sup>
<b>Total, revenus au titre du bétail et des produits</b>	<b>420 651<sup>A</sup></b>	<b>132 262<sup>A</sup></b>	<b>161 144<sup>A</sup></b>	<b>140 468<sup>B</sup></b>	<b>187 534<sup>A</sup></b>	<b>124 374<sup>A</sup></b>	<b>123 966<sup>A</sup></b>	<b>41 229<sup>A</sup></b>	<b>140 349<sup>A</sup></b>	<b>145 617<sup>A</sup></b>	<b>119 230<sup>A</sup></b>
Bovins	16 444 <sup>B</sup>	37 844 <sup>A</sup>	15 296 <sup>B</sup>	13 554 <sup>A</sup>	28 534 <sup>A</sup>	30 716 <sup>A</sup>	36 752 <sup>A</sup>	28 287 <sup>A</sup>	111 549 <sup>A</sup>	32 668 <sup>A</sup>	49 056 <sup>A</sup>
Porcs	2 982 <sup>D</sup>	31 135 <sup>D</sup>	10 739 <sup>B</sup>	23 236 <sup>D</sup>	47 969 <sup>A</sup>	23 565 <sup>A</sup>	61 282 <sup>A</sup>	6 813 <sup>A</sup>	9 866 <sup>A</sup>	5 629 <sup>A</sup>	22 237 <sup>A</sup>
Volaille et oeufs	201 905 <sup>A</sup>	10 469 <sup>D</sup>	51 127 <sup>A</sup>	51 034 <sup>C</sup>	35 195 <sup>A</sup>	29 055 <sup>A</sup>	11 932 <sup>A</sup>	1 988 <sup>A</sup>	6 690 <sup>A</sup>	55 782 <sup>A</sup>	18 618 <sup>A</sup>
Produits laitiers et subventions	183 397 <sup>B</sup>	47 475 <sup>A</sup>	52 470 <sup>A</sup>	49 544 <sup>A</sup>	71 930 <sup>A</sup>	36 299 <sup>A</sup>	10 935 <sup>A</sup>	2 760 <sup>A</sup>	9 000 <sup>A</sup>	45 060 <sup>A</sup>	25 586 <sup>A</sup>
Autres bestiaux et produits d'élevage	15 922 <sup>D</sup>	5 338 <sup>E</sup>	31 511 <sup>B</sup>	3 101 <sup>B</sup>	3 907 <sup>B</sup>	4 740 <sup>B</sup>	3 066 <sup>B</sup>	1 380 <sup>B</sup>	3 244 <sup>B</sup>	6 479 <sup>B</sup>	3 732 <sup>A</sup>
<b>Paiements de programme et produits d'assurance</b>	<b>10 929<sup>B</sup></b>	<b>18 225<sup>A</sup></b>	<b>9 273<sup>A</sup></b>	<b>22 273<sup>A</sup></b>	<b>32 232<sup>A</sup></b>	<b>15 849<sup>A</sup></b>	<b>35 372<sup>A</sup></b>	<b>23 643<sup>A</sup></b>	<b>21 834<sup>A</sup></b>	<b>11 118<sup>A</sup></b>	<b>22 866<sup>A</sup></b>
<b>Total, autres revenus</b>	<b>12 397<sup>C</sup></b>	<b>15 588<sup>C</sup></b>	<b>16 794<sup>A</sup></b>	<b>13 878<sup>A</sup></b>	<b>18 472<sup>A</sup></b>	<b>16 902<sup>A</sup></b>	<b>17 465<sup>A</sup></b>	<b>18 020<sup>A</sup></b>	<b>31 337<sup>A</sup></b>	<b>15 557<sup>A</sup></b>	<b>20 687<sup>A</sup></b>
Travaux à forfait et location de machines	8 802 <sup>C</sup>	9 386 <sup>C</sup>	10 765 <sup>A</sup>	7 728 <sup>B</sup>	10 033 <sup>A</sup>	11 541 <sup>A</sup>	7 914 <sup>A</sup>	5 789 <sup>A</sup>	16 868 <sup>A</sup>	9 550 <sup>A</sup>	10 733 <sup>A</sup>
Revenus de location	1 313 <sup>D</sup>	2 364 <sup>C</sup>	1 166 <sup>B</sup>	832 <sup>B</sup>	1 806 <sup>B</sup>	2 476 <sup>B</sup>	1 658 <sup>B</sup>	2 377 <sup>A</sup>	7 843 <sup>A</sup>	2 883 <sup>B</sup>	3 526 <sup>A</sup>
Revenus divers	2 282 <sup>B</sup>	3 837 <sup>E</sup>	4 864 <sup>B</sup>	5 317 <sup>B</sup>	6 633 <sup>A</sup>	2 885 <sup>A</sup>	7 893 <sup>A</sup>	9 854 <sup>A</sup>	6 627 <sup>A</sup>	3 123 <sup>B</sup>	6 428 <sup>A</sup>
<b>Total, dépenses d'exploitation</b>	<b>489 647<sup>A</sup></b>	<b>296 783<sup>A</sup></b>	<b>214 502<sup>A</sup></b>	<b>265 902<sup>A</sup></b>	<b>257 303<sup>A</sup></b>	<b>225 105<sup>A</sup></b>	<b>228 823<sup>A</sup></b>	<b>131 538<sup>A</sup></b>	<b>230 472<sup>A</sup></b>	<b>266 474<sup>A</sup></b>	<b>212 274<sup>A</sup></b>
<b>Total, dépenses au titre des cultures</b>	<b>27 385<sup>A</sup></b>	<b>65 628<sup>A</sup></b>	<b>20 266<sup>A</sup></b>	<b>46 273<sup>B</sup></b>	<b>23 807<sup>A</sup></b>	<b>35 278<sup>A</sup></b>	<b>44 385<sup>A</sup></b>	<b>34 699<sup>A</sup></b>	<b>28 492<sup>A</sup></b>	<b>35 972<sup>A</sup></b>	<b>32 992<sup>A</sup></b>
Engrais et chaux	5 594 <sup>B</sup>	27 891 <sup>A</sup>	5 146 <sup>A</sup>	14 327 <sup>A</sup>	7 823 <sup>A</sup>	10 408 <sup>A</sup>	21 688 <sup>A</sup>	15 744 <sup>A</sup>	14 912 <sup>A</sup>	8 729 <sup>A</sup>	13 403 <sup>A</sup>
Pesticides	2 246 <sup>A</sup>	18 487 <sup>A</sup>	4 313 <sup>A</sup>	11 176 <sup>A</sup>	3 017 <sup>A</sup>	5 777 <sup>A</sup>	12 872 <sup>A</sup>	13 265 <sup>A</sup>	7 772 <sup>A</sup>	3 343 <sup>A</sup>	8 268 <sup>A</sup>
Semences et plants	14 312 <sup>B</sup>	14 349 <sup>B</sup>	6 465 <sup>B</sup>	16 906 <sup>C</sup>	9 610 <sup>A</sup>	13 553 <sup>A</sup>	9 143 <sup>A</sup>	5 486 <sup>A</sup>	5 221 <sup>A</sup>	14 762 <sup>A</sup>	8 787 <sup>A</sup>
Autres dépenses au titre des cultures	5 232 <sup>A</sup>	4 901 <sup>B</sup>	4 342 <sup>A</sup>	3 864 <sup>A</sup>	3 357 <sup>A</sup>	5 540 <sup>A</sup>	682 <sup>A</sup>	203 <sup>A</sup>	587 <sup>A</sup>	9 137 <sup>A</sup>	2 533 <sup>A</sup>
<b>Total, dépenses au titre du bétail</b>	<b>223 780<sup>A</sup></b>	<b>63 947<sup>B</sup></b>	<b>68 422<sup>A</sup></b>	<b>64 546<sup>B</sup></b>	<b>95 147<sup>A</sup></b>	<b>63 477<sup>A</sup></b>	<b>69 573<sup>A</sup></b>	<b>20 981<sup>A</sup></b>	<b>106 236<sup>A</sup></b>	<b>71 192<sup>A</sup></b>	<b>69 022<sup>A</sup></b>
Achats de bovins	11 380 <sup>B</sup>	22 252 <sup>A</sup>	7 317 <sup>B</sup>	4 949 <sup>A</sup>	14 257 <sup>A</sup>	19 209 <sup>B</sup>	13 380 <sup>A</sup>	10 555 <sup>A</sup>	67 636 <sup>A</sup>	13 543 <sup>B</sup>	26 724 <sup>A</sup>
Achats de porcs	x	5 487 <sup>E</sup>	1 447 <sup>B</sup>	6 791 <sup>D</sup>	13 097 <sup>A</sup>	5 229 <sup>B</sup>	13 778 <sup>A</sup>	528 <sup>B</sup>	1 758 <sup>A</sup>	1 113 <sup>A</sup>	4 942 <sup>A</sup>
Achats de volaille et d'oeufs	52 294 <sup>A</sup>	1 130 <sup>C</sup>	9 942 <sup>B</sup>	7 081 <sup>C</sup>	7 998 <sup>A</sup>	5 535 <sup>A</sup>	3 040 <sup>A</sup>	375 <sup>A</sup>	1 773 <sup>A</sup>	14 195 <sup>B</sup>	4 079 <sup>A</sup>
Autres achats de bétail	x	621 <sup>E</sup>	1 928 <sup>C</sup>	443 <sup>B</sup>	889 <sup>D</sup>	1 545 <sup>B</sup>	748 <sup>D</sup>	351 <sup>C</sup>	1 129 <sup>C</sup>	1 623 <sup>C</sup>	1 001 <sup>B</sup>
Aliments, compléments, paille et litière	146 818 <sup>A</sup>	29 989 <sup>B</sup>	43 183 <sup>A</sup>	41 428 <sup>B</sup>	52 095 <sup>A</sup>	27 701 <sup>A</sup>	34 806 <sup>A</sup>	7 853 <sup>A</sup>	30 716 <sup>A</sup>	37 022 <sup>A</sup>	28 663 <sup>A</sup>
Frais de vétérinaire, de médicaments et insémination	5 838 <sup>B</sup>	3 972 <sup>B</sup>	3 690 <sup>A</sup>	3 377 <sup>A</sup>	6 318 <sup>A</sup>	3 761 <sup>A</sup>	3 809 <sup>A</sup>	1 301 <sup>A</sup>	3 069 <sup>A</sup>	3 594 <sup>A</sup>	3 368 <sup>A</sup>
Autres dépenses au titre du bétail	1 743 <sup>B</sup>	497 <sup>C</sup>	915 <sup>A</sup>	477 <sup>B</sup>	492 <sup>B</sup>	496 <sup>A</sup>	12 <sup>B</sup>	19 <sup>A</sup>	155 <sup>C</sup>	102 <sup>E</sup>	246 <sup>A</sup>
<b>Total, dépenses au titre des machines</b>	<b>24 833<sup>A</sup></b>	<b>35 721<sup>A</sup></b>	<b>18 194<sup>A</sup></b>	<b>30 593<sup>A</sup></b>	<b>21 857<sup>A</sup></b>	<b>19 616<sup>A</sup></b>	<b>28 273<sup>A</sup></b>	<b>22 947<sup>A</sup></b>	<b>23 462<sup>A</sup></b>	<b>19 215<sup>A</sup></b>	<b>22 575<sup>A</sup></b>
Petits outils	251 <sup>A</sup>	307 <sup>A</sup>	437 <sup>A</sup>	291 <sup>A</sup>	299 <sup>A</sup>	574 <sup>A</sup>	549 <sup>A</sup>	645 <sup>A</sup>	675 <sup>A</sup>	428 <sup>A</sup>	561 <sup>A</sup>
Dépenses nettes de carburant, machines, camions et autos	9 913 <sup>A</sup>	16 702 <sup>A</sup>	7 693 <sup>A</sup>	12 959 <sup>A</sup>	8 322 <sup>A</sup>	8 749 <sup>A</sup>	14 903 <sup>A</sup>	12 347 <sup>A</sup>	11 616 <sup>A</sup>	7 760 <sup>A</sup>	10 803 <sup>A</sup>
Réparations, permis et assurances	14 669 <sup>A</sup>	18 712 <sup>A</sup>	10 063 <sup>A</sup>	17 343 <sup>A</sup>	13 236 <sup>A</sup>	10 292 <sup>A</sup>	12 820 <sup>A</sup>	9 955 <sup>A</sup>	11 170 <sup>A</sup>	11 027 <sup>A</sup>	11 212 <sup>A</sup>
<b>Total, dépenses générales</b>	<b>213 649<sup>A</sup></b>	<b>131 487<sup>A</sup></b>	<b>107 621<sup>A</sup></b>	<b>124 490<sup>A</sup></b>	<b>116 492<sup>A</sup></b>	<b>106 735<sup>A</sup></b>	<b>86 592<sup>A</sup></b>	<b>52 912<sup>A</sup></b>	<b>72 283<sup>A</sup></b>	<b>140 096<sup>A</sup></b>	<b>87 684<sup>A</sup></b>
Salaires (y compris RPC, RRQ, AE)	72 837 <sup>A</sup>	43 551 <sup>A</sup>	43 086 <sup>A</sup>	49 907 <sup>A</sup>	28 638 <sup>A</sup>	32 314 <sup>A</sup>	17 502 <sup>A</sup>	6 557 <sup>A</sup>	12 252 <sup>A</sup>	54 563 <sup>A</sup>	21 242 <sup>A</sup>
Loyers	3 134 <sup>A</sup>	10 683 <sup>B</sup>	2 117 <sup>A</sup>	4 921 <sup>B</sup>	5 163 <sup>A</sup>	7 670 <sup>A</sup>	9 545 <sup>A</sup>	5 648 <sup>A</sup>	6 613 <sup>A</sup>	6 919 <sup>A</sup>	6 670 <sup>A</sup>
Assurances	6 808 <sup>A</sup>	6 246 <sup>A</sup>	3 345 <sup>A</sup>	5 414 <sup>A</sup>	5 880 <sup>A</sup>	4 273 <sup>A</sup>	4 130 <sup>A</sup>	2 036 <sup>A</sup>	3 442 <sup>A</sup>	4 151 <sup>A</sup>	3 770 <sup>A</sup>
Services publics	15 402 <sup>A</sup>	5 999 <sup>A</sup>	6 917 <sup>A</sup>	8 580 <sup>B</sup>	8 526 <sup>A</sup>	10 895 <sup>A</sup>	5 074 <sup>A</sup>	3 079 <sup>A</sup>	5 243 <sup>A</sup>	11 510 <sup>A</sup>	6 820 <sup>A</sup>
Travaux à forfait et location de machines	28 534 <sup>B</sup>	13 501 <sup>A</sup>	12 651 <sup>A</sup>	9 497 <sup>A</sup>	15 765 <sup>A</sup>	12 799 <sup>A</sup>	12 710 <sup>A</sup>	8 416 <sup>A</sup>	13 412 <sup>A</sup>	13 794 <sup>A</sup>	12 354 <sup>A</sup>
Frais d'intérêts nets	25 993 <sup>B</sup>	24 414 <sup>A</sup>	14 450 <sup>A</sup>	18 829 <sup>A</sup>	19 173 <sup>A</sup>	14 415 <sup>A</sup>	13 397 <sup>A</sup>	8 846 <sup>A</sup>	11 692 <sup>A</sup>	17 071 <sup>A</sup>	13 284 <sup>A</sup>
Impôts fonciers nets	1 473 <sup>A</sup>	2 626 <sup>A</sup>	1 423 <sup>A</sup>	1 685 <sup>A</sup>	3 913 <sup>A</sup>	2 611 <sup>A</sup>	4 521 <sup>A</sup>	3 766 <sup>A</sup>	2 148 <sup>A</sup>	2 456 <sup>A</sup>	3 097 <sup>A</sup>
Réparations de bâtiments et clôtures	8 275 <sup>A</sup>	4 252 <sup>A</sup>	3 667 <sup>A</sup>	4 454 <sup>A</sup>	5 798 <sup>A</sup>	4 277 <sup>A</sup>	3 800 <sup>A</sup>	1 615 <sup>A</sup>	2 835 <sup>A</sup>	5 117 <sup>A</sup>	3 521 <sup>A</sup>
Dépenses de commercialisation	34 828 <sup>B</sup>	9 810 <sup>B</sup>	10 914 <sup>A</sup>	10 373 <sup>B</sup>	9 027 <sup>A</sup>	7 141 <sup>A</sup>	5 757 <sup>A</sup>	4 563 <sup>A</sup>	4 741 <sup>A</sup>	12 504 <sup>A</sup>	6 499 <sup>A</sup>
Frais divers	16 366 <sup>A</sup>	10 406 <sup>A</sup>	9 051 <sup>A</sup>	10 832 <sup>A</sup>	14 610 <sup>A</sup>	10 340 <sup>A</sup>	10 158 <sup>A</sup>	8 385 <sup>A</sup>	9 904 <sup>A</sup>	12 010 <sup>A</sup>	10 427 <sup>A</sup>
<b>Bénéfice net d'exploitation</b>	<b>29 830</b>	<b>37 298</b>	<b>38 105</b>	<b>46 865</b>	<b>44 577</b>	<b>32 541</b>	<b>24 078</b>	<b>24 305</b>	<b>28 116</b>	<b>32 512</b>	<b>30 655</b>
Ajustement pour la déduction pour amortissement (DPA)	33 250 <sup>A</sup>	28 866 <sup>A</sup>	18 663 <sup>A</sup>	28 973 <sup>A</sup>	24 702 <sup>A</sup>	22 561 <sup>A</sup>	25 614 <sup>A</sup>	18 035 <sup>A</sup>	23 545 <sup>A</sup>	23 301 <sup>A</sup>	22 408 <sup>A</sup>
<b>Bénéfice net d'exploitation rajusté pour la DPA</b>	<b>-3 420</b>	<b>8 432</b>	<b>19 442</b>	<b>17 892</b>	<b>19 876</b>	<b>9 980</b>	<b>-1 536</b>	<b>6 270</b>	<b>4 571</b>	<b>9 212</b>	<b>8 247</b>
	Marges d'exploitation par dollar de revenu										
Marge d'exploitation	0,06	0,11	0,15	0,15	0,15	0,13	0,10	0,16	0,11	0,11	0,13
Marge d'exploitation rajustée pour la DPA	-0,01	0,03	0,08	0,06	0,07	0,04	-0,01	0,04	0,02	0,03	0,03

**Tableau 5-1**  
**Revenus et dépenses d'exploitation moyens selon le type d'exploitation agricole, Canada — Cultures agricoles**

	2006						
	Culture de plantes oléagineuses et de céréales	Culture de pommes de terre	Autres cultures de légumes et de melons (sauf de pommes de terre)	Culture de fruits et de noix	Culture en serre et en pépinière et floriculture	Autres cultures agricoles	Cultures agricoles
<b>Nombre d'exploitations agricoles</b>	<b>70 580</b> A	<b>1 325</b> B	<b>2 375</b> A	<b>4 910</b> A	<b>3 870</b> A	<b>15 455</b> A	<b>98 515</b> A
<b>Répartition selon le type d'exploitation agricole (%)</b>	<b>71,6</b>	<b>1,3</b>	<b>2,4</b>	<b>5,0</b>	<b>3,9</b>	<b>15,7</b>	<b>100,0</b>
	Moyenne par exploitation (\$)						
<b>Total, revenus d'exploitation</b>	<b>163 766</b> A	<b>771 448</b> A	<b>375 630</b> A	<b>181 866</b> A	<b>902 752</b> A	<b>99 382</b> A	<b>196 835</b> A
<b>Total, revenus au titre des cultures</b>	<b>103 728</b> A	<b>639 537</b> A	<b>324 798</b> A	<b>153 360</b> A	<b>842 158</b> A	<b>61 886</b> A	<b>141 142</b> A
Total, céréales et oléagineux	100 666 A	40 002 B	17 437 C	1 392 D	2 276 E	10 408 B	74 868 A
Total, autres cultures	3 062 A	599 535 A	307 361 A	151 968 A	839 881 A	51 479 A	66 274 A
Pommes de terre	122 C	583 380 A	3 616 C	163 E	F	635 B	8 127 A
Fruits	19 C	586 D	3 805 C	146 567 A	2 351 C	661 C	7 616 A
Légumes	490 B	9 665 B	293 568 A	3 410 C	2 921 D	1 648 C	8 116 A
Tabac	74 E	x	F	x	x	10 961 B	1 804 B
Produits de serre et de pépinière et floriculture	75 B	x	3 556 E	1 203 D	834 114 A	598 D	33 029 A
Cultures fourragères (y compris les semences)	2 080 A	3 249 B	749 D	264 C	215 C	20 926 A	4 858 A
Autres cultures	202 D	1 592 B	933 D	x	x	16 050 B	2 725 B
<b>Total, revenus au titre du bétail et des produits</b>	<b>8 642</b> A	<b>19 625</b> B	<b>2 263</b> D	<b>1 198</b> D	<b>1 366</b> D	<b>8 477</b> B	<b>7 953</b> A
Bovins	7 051 A	12 884 B	896 E	296 A	565 B	6 141 B	6 247 A
Porcs	685 B	x	46 D	61 D	x	709 D	643 B
Volaille et oeufs	284 C	731 D	624 E	287 E	F	464 C	331 B
Produits laitiers et subventions	403 B	3 665 D	F	F	x	587 E	468 B
Autres bestiaux et produits d'élevage	219 B	x	F	89 D	F	575 B	264 B
<b>Paiements de programme et produits d'assurance</b>	<b>30 301</b> A	<b>78 338</b> B	<b>32 675</b> B	<b>16 656</b> A	<b>35 542</b> B	<b>12 459</b> A	<b>27 729</b> A
<b>Total, autres revenus</b>	<b>21 094</b> A	<b>33 948</b> B	<b>15 894</b> B	<b>10 652</b> B	<b>23 686</b> B	<b>16 559</b> A	<b>20 011</b> A
Travaux à forfait et location de machines	7 851 A	21 563 B	9 403 B	6 452 B	15 475 B	9 298 B	8 529 A
Revenus de location	3 450 A	6 946 B	3 231 D	1 441 C	3 390 D	3 391 B	3 380 A
Revenus divers	9 793 A	5 440 B	3 261 C	2 759 B	4 822 C	3 870 B	8 102 A
<b>Total, dépenses d'exploitation</b>	<b>135 740</b> A	<b>653 712</b> A	<b>319 075</b> A	<b>153 937</b> A	<b>812 471</b> A	<b>82 438</b> A	<b>166 217</b> A
<b>Total, dépenses au titre des cultures</b>	<b>47 222</b> A	<b>217 009</b> B	<b>87 413</b> A	<b>29 680</b> A	<b>261 960</b> A	<b>12 737</b> A	<b>52 612</b> A
Engrais et chaux	22 779 A	82 575 B	20 946 B	6 217 A	39 655 B	5 837 A	20 715 A
Pesticides	15 066 A	60 397 B	16 792 B	8 614 A	15 108 A	3 331 B	13 555 A
Semences et plants	9 234 A	58 681 B	23 237 B	5 591 A	140 441 A	2 838 A	14 198 A
Autres dépenses au titre des cultures	144 B	15 355 B	26 439 B	9 257 A	66 755 A	731 B	4 143 A
<b>Total, dépenses au titre du bétail</b>	<b>4 427</b> A	<b>11 135</b> B	<b>1 887</b> D	<b>766</b> C	<b>1 307</b> E	<b>5 669</b> A	<b>4 346</b> A
Achats de bovins	2 068 A	5 991 B	F	124 B	F	2 344 B	1 955 A
Achats de porcs	165 C	x	x	x	x	138 C	156 C
Achats de volaille et d'oeufs	49 D	164 D	F	73 E	F	104 D	69 C
Autres achats de bétail	71 B	x	42 D	61 C	41 D	197 D	89 B
Aliments, compléments, paille et litière	1 642 A	3 304 B	1 238 D	434 C	566 E	2 407 B	1 673 A
Frais de vétérinaire, de médicaments et insémination	420 A	630 C	157 D	60 C	58 C	453 B	390 A
Autres dépenses au titre du bétail	12 C	88 D	x	x	x	24 E	15 C
<b>Total, dépenses au titre des machines</b>	<b>23 790</b> A	<b>87 260</b> A	<b>34 444</b> A	<b>14 492</b> A	<b>36 828</b> B	<b>15 780</b> A	<b>23 691</b> A
Petits outils	570 A	328 B	403 B	402 A	433 B	474 A	534 A
Dépenses nettes de carburant, machines, camions et autos	12 437 A	38 344 A	14 307 A	5 781 A	13 002 B	7 423 A	11 733 A
Réparations, permis et assurances	10 784 A	48 588 A	19 734 A	8 308 A	23 393 B	7 883 A	11 424 A
<b>Total, dépenses générales</b>	<b>60 300</b> A	<b>338 308</b> B	<b>195 331</b> A	<b>108 999</b> A	<b>512 376</b> A	<b>48 253</b> A	<b>85 568</b> A
Salaires (y compris RPC, RRQ, AE)	7 715 A	124 323 B	95 709 B	48 960 A	252 215 A	11 856 B	23 705 A
Loyers	8 543 A	36 049 B	15 921 B	4 271 B	11 340 B	3 776 B	8 239 A
Assurances	2 822 A	15 462 B	5 756 B	2 978 A	10 843 A	2 541 A	3 341 A
Services publics	3 180 A	15 321 A	9 463 B	3 681 A	83 860 A	4 156 A	6 838 A
Travaux à forfait et location de machines	9 752 A	42 530 B	19 099 B	15 622 A	24 136 B	6 788 A	10 810 A
Frais d'intérêts nets	9 618 A	44 119 B	12 843 B	10 284 A	31 990 B	6 757 A	10 621 A
Impôts fonciers nets	3 649 A	4 918 A	3 246 B	1 939 A	4 001 A	2 209 A	3 359 A
Réparations de bâtiments et clôtures	1 657 A	8 702 B	5 634 B	2 958 A	14 943 B	2 017 A	2 491 A
Dépenses de commercialisation	3 774 A	18 374 B	11 999 B	6 481 B	36 244 B	1 844 B	5 275 A
Frais divers	9 589 A	28 511 A	15 662 A	11 827 A	42 803 A	6 309 A	10 890 A
<b>Bénéfice net d'exploitation</b>	<b>28 026</b>	<b>117 735</b>	<b>56 555</b>	<b>27 929</b>	<b>90 281</b>	<b>16 943</b>	<b>30 618</b>
Ajustement pour la déduction pour amortissement (DPA)	22 061 A	80 670 A	27 006 B	13 152 A	56 442 A	13 751 A	22 568 A
<b>Bénéfice net d'exploitation rajusté pour la DPA</b>	<b>5 965</b>	<b>37 066</b>	<b>29 549</b>	<b>14 776</b>	<b>33 840</b>	<b>3 192</b>	<b>8 050</b>
	Marges d'exploitation par dollar de revenu						
Marge d'exploitation	0,17	0,15	0,15	0,15	0,10	0,17	0,16
Marge d'exploitation rajustée pour la DPA	0,04	0,05	0,08	0,08	0,04	0,03	0,04

**Tableau 5-2**  
**Revenus et dépenses d'exploitation moyens selon le type d'exploitation agricole, Canada — Élevage**

	2006					
	Élevage de bovins de boucherie, y compris l'exploitation de parcs d'engraissement	Élevage de bovins laitiers et production laitière	Élevage de porcs	Élevage de volailles et production d'oeufs	Autres types d'élevage	Élevage
<b>Nombre d'exploitations agricoles</b>	<b>58 990<sup>A</sup></b>	<b>14 295<sup>A</sup></b>	<b>4 910<sup>A</sup></b>	<b>4 385<sup>A</sup></b>	<b>11 090<sup>A</sup></b>	<b>93 675<sup>A</sup></b>
<b>Répartition selon le type d'exploitation agricole (%)</b>	<b>63,0</b>	<b>15,3</b>	<b>5,2</b>	<b>4,7</b>	<b>11,8</b>	<b>100,0</b>
	Moyenne par exploitation (\$)					
<b>Total, revenus d'exploitation</b>	<b>190 486<sup>A</sup></b>	<b>403 114<sup>A</sup></b>	<b>958 250<sup>A</sup></b>	<b>835 889<sup>A</sup></b>	<b>173 482<sup>A</sup></b>	<b>291 404<sup>A</sup></b>
<b>Total, revenus au titre des cultures</b>	<b>10 691<sup>A</sup></b>	<b>18 917<sup>A</sup></b>	<b>42 365<sup>A</sup></b>	<b>23 326<sup>B</sup></b>	<b>25 846<sup>A</sup></b>	<b>15 993<sup>A</sup></b>
Total, céréales et oléagineux	7 955 <sup>A</sup>	14 725 <sup>A</sup>	38 606 <sup>A</sup>	19 816 <sup>B</sup>	22 960 <sup>A</sup>	12 927 <sup>A</sup>
Total, autres cultures	2 736 <sup>A</sup>	4 192 <sup>B</sup>	3 759 <sup>B</sup>	3 510 <sup>C</sup>	2 886 <sup>B</sup>	3 066 <sup>A</sup>
Pommes de terre	x	126 <sup>D</sup>	394 <sup>E</sup>	x	x	x
Fruits	91 <sup>D</sup>	122 <sup>E</sup>	x	855 <sup>D</sup>	77 <sup>E</sup>	129 <sup>C</sup>
Légumes	25 <sup>D</sup>	F	578 <sup>B</sup>	390 <sup>B</sup>	608 <sup>B</sup>	184 <sup>C</sup>
Tabac	x	0	x	x	x	x
Produits de serre et de pépinière et floriculture	41 <sup>D</sup>	98 <sup>B</sup>	159 <sup>D</sup>	558 <sup>E</sup>	30 <sup>A</sup>	79 <sup>C</sup>
Cultures fourragères (y compris les semences)	2 311 <sup>A</sup>	2 603 <sup>A</sup>	2 057 <sup>B</sup>	1 533 <sup>D</sup>	1 644 <sup>B</sup>	2 227 <sup>A</sup>
Autres cultures	125 <sup>C</sup>	930 <sup>D</sup>	471 <sup>D</sup>	116 <sup>C</sup>	F	275 <sup>B</sup>
<b>Total, revenus au titre du bétail et des produits</b>	<b>142 778<sup>A</sup></b>	<b>353 224<sup>A</sup></b>	<b>816 704<sup>A</sup></b>	<b>773 083<sup>A</sup></b>	<b>113 314<sup>A</sup></b>	<b>236 261<sup>A</sup></b>
Bovins	141 079 <sup>A</sup>	21 784 <sup>A</sup>	7 652 <sup>B</sup>	4 242 <sup>C</sup>	11 091 <sup>A</sup>	94 079 <sup>A</sup>
Porcs	620 <sup>B</sup>	2 264 <sup>C</sup>	785 515 <sup>A</sup>	8 370 <sup>C</sup>	22 287 <sup>A</sup>	44 949 <sup>A</sup>
Volaille et oeufs	198 <sup>C</sup>	908 <sup>D</sup>	17 861 <sup>B</sup>	755 344 <sup>A</sup>	10 771 <sup>A</sup>	37 850 <sup>A</sup>
Produits laitiers et subventions	406 <sup>C</sup>	327 724 <sup>A</sup>	5 006 <sup>C</sup>	4 432 <sup>C</sup>	10 636 <sup>B</sup>	52 004 <sup>A</sup>
Autres bestiaux et produits d'élevage	475 <sup>A</sup>	545 <sup>E</sup>	670 <sup>B</sup>	694 <sup>D</sup>	58 528 <sup>A</sup>	7 380 <sup>A</sup>
<b>Paielements de programme et produits d'assurance</b>	<b>16 109<sup>A</sup></b>	<b>14 388<sup>A</sup></b>	<b>63 498<sup>A</sup></b>	<b>12 989<sup>B</sup></b>	<b>12 457<sup>B</sup></b>	<b>17 752<sup>A</sup></b>
<b>Total, autres revenus</b>	<b>20 909<sup>A</sup></b>	<b>16 585<sup>A</sup></b>	<b>35 684<sup>A</sup></b>	<b>26 491<sup>A</sup></b>	<b>21 864<sup>B</sup></b>	<b>21 398<sup>A</sup></b>
Travaux à forfait et location de machines	13 569 <sup>A</sup>	6 729 <sup>B</sup>	23 221 <sup>B</sup>	13 917 <sup>B</sup>	13 604 <sup>B</sup>	13 052 <sup>A</sup>
Revenus de location	3 703 <sup>A</sup>	1 819 <sup>B</sup>	5 977 <sup>B</sup>	7 336 <sup>B</sup>	3 487 <sup>B</sup>	3 679 <sup>A</sup>
Revenus divers	3 637 <sup>A</sup>	8 037 <sup>A</sup>	6 486 <sup>A</sup>	5 238 <sup>B</sup>	4 773 <sup>B</sup>	4 667 <sup>A</sup>
<b>Total, dépenses d'exploitation</b>	<b>181 242<sup>A</sup></b>	<b>307 232<sup>A</sup></b>	<b>898 357<sup>A</sup></b>	<b>731 708<sup>A</sup></b>	<b>154 748<sup>A</sup></b>	<b>260 712<sup>A</sup></b>
<b>Total, dépenses au titre des cultures</b>	<b>7 951<sup>A</sup></b>	<b>21 652<sup>A</sup></b>	<b>29 497<sup>A</sup></b>	<b>17 722<sup>A</sup></b>	<b>14 106<sup>A</sup></b>	<b>12 358<sup>A</sup></b>
Engrais et chaux	4 110 <sup>A</sup>	9 316 <sup>A</sup>	13 680 <sup>A</sup>	4 600 <sup>B</sup>	6 496 <sup>A</sup>	5 712 <sup>A</sup>
Pesticides	1 745 <sup>A</sup>	3 566 <sup>A</sup>	7 360 <sup>A</sup>	2 297 <sup>B</sup>	4 829 <sup>A</sup>	2 708 <sup>A</sup>
Semences et plants	1 706 <sup>A</sup>	7 528 <sup>A</sup>	8 203 <sup>A</sup>	3 944 <sup>B</sup>	2 184 <sup>A</sup>	3 097 <sup>A</sup>
Autres dépenses au titre des cultures	389 <sup>A</sup>	1 242 <sup>A</sup>	253 <sup>C</sup>	6 881 <sup>B</sup>	598 <sup>B</sup>	841 <sup>A</sup>
<b>Total, dépenses au titre du bétail</b>	<b>109 087<sup>A</sup></b>	<b>87 331<sup>A</sup></b>	<b>535 095<sup>A</sup></b>	<b>418 419<sup>A</sup></b>	<b>62 239<sup>A</sup></b>	<b>137 041<sup>A</sup></b>
Achats de bovins	79 442 <sup>A</sup>	12 776 <sup>B</sup>	2 597 <sup>B</sup>	3 341 <sup>E</sup>	4 259 <sup>B</sup>	52 773 <sup>A</sup>
Achats de porcs	149 <sup>B</sup>	373 <sup>C</sup>	178 090 <sup>A</sup>	2 177 <sup>C</sup>	3 254 <sup>A</sup>	9 975 <sup>A</sup>
Achats de volaille et d'oeufs	40 <sup>C</sup>	127 <sup>D</sup>	3 820 <sup>B</sup>	168 151 <sup>A</sup>	1 485 <sup>B</sup>	8 296 <sup>A</sup>
Autres achats de bétail	186 <sup>B</sup>	F	141 <sup>A</sup>	270 <sup>B</sup>	15 297 <sup>B</sup>	1 960 <sup>B</sup>
Aliments, compléments, paille et litière	26 132 <sup>A</sup>	57 830 <sup>A</sup>	321 372 <sup>A</sup>	237 714 <sup>A</sup>	31 967 <sup>A</sup>	57 048 <sup>A</sup>
Frais de vétérinaire, de médicaments et insémination	3 097 <sup>A</sup>	13 968 <sup>A</sup>	27 882 <sup>A</sup>	6 109 <sup>C</sup>	5 659 <sup>A</sup>	6 500 <sup>A</sup>
Autres dépenses au titre du bétail	41 <sup>B</sup>	2 178 <sup>A</sup>	1 192 <sup>B</sup>	657 <sup>B</sup>	318 <sup>E</sup>	489 <sup>A</sup>
<b>Total, dépenses au titre des machines</b>	<b>17 137<sup>A</sup></b>	<b>33 368<sup>A</sup></b>	<b>39 727<sup>A</sup></b>	<b>27 048<sup>A</sup></b>	<b>18 315<sup>A</sup></b>	<b>21 403<sup>A</sup></b>
Petits outils	607 <sup>A</sup>	656 <sup>A</sup>	484 <sup>A</sup>	464 <sup>A</sup>	508 <sup>A</sup>	589 <sup>A</sup>
Dépenses nettes de carburant, machines, camions et autos	8 533 <sup>A</sup>	13 248 <sup>A</sup>	17 815 <sup>A</sup>	10 099 <sup>A</sup>	8 631 <sup>A</sup>	9 824 <sup>A</sup>
Réparations, permis et assurances	7 998 <sup>A</sup>	19 464 <sup>A</sup>	21 428 <sup>A</sup>	16 485 <sup>A</sup>	9 176 <sup>A</sup>	10 989 <sup>A</sup>
<b>Total, dépenses générales</b>	<b>47 067<sup>A</sup></b>	<b>164 881<sup>A</sup></b>	<b>294 038<sup>A</sup></b>	<b>268 519<sup>A</sup></b>	<b>60 088<sup>A</sup></b>	<b>89 910<sup>A</sup></b>
Salaires (y compris RPC, RRRQ, AE)	6 638 <sup>A</sup>	34 644 <sup>A</sup>	74 789 <sup>A</sup>	82 121 <sup>A</sup>	11 962 <sup>B</sup>	18 651 <sup>A</sup>
Loyers	3 333 <sup>A</sup>	6 797 <sup>A</sup>	18 191 <sup>A</sup>	11 940 <sup>B</sup>	3 135 <sup>B</sup>	5 020 <sup>A</sup>
Assurances	2 183 <sup>A</sup>	8 100 <sup>A</sup>	13 836 <sup>A</sup>	9 805 <sup>A</sup>	3 604 <sup>A</sup>	4 222 <sup>A</sup>
Services publics	2 936 <sup>A</sup>	9 186 <sup>A</sup>	26 897 <sup>A</sup>	30 582 <sup>A</sup>	5 976 <sup>A</sup>	6 801 <sup>A</sup>
Travaux à forfait et location de machines	9 940 <sup>A</sup>	18 976 <sup>A</sup>	45 910 <sup>A</sup>	29 611 <sup>A</sup>	8 700 <sup>A</sup>	13 979 <sup>A</sup>
Frais d'intérêts nets	8 413 <sup>A</sup>	39 579 <sup>A</sup>	43 344 <sup>A</sup>	34 698 <sup>A</sup>	7 159 <sup>A</sup>	16 084 <sup>A</sup>
Impôts fonciers nets	2 163 <sup>A</sup>	4 448 <sup>A</sup>	6 753 <sup>A</sup>	4 042 <sup>A</sup>	2 004 <sup>A</sup>	2 822 <sup>A</sup>
Réparations de bâtiments et clôtures	2 287 <sup>A</sup>	7 791 <sup>A</sup>	17 051 <sup>A</sup>	12 436 <sup>A</sup>	4 220 <sup>A</sup>	4 606 <sup>A</sup>
Dépenses de commercialisation	2 774 <sup>A</sup>	18 110 <sup>A</sup>	23 134 <sup>A</sup>	33 860 <sup>A</sup>	4 019 <sup>A</sup>	7 786 <sup>A</sup>
Frais divers	6 401 <sup>A</sup>	17 250 <sup>A</sup>	24 131 <sup>A</sup>	19 423 <sup>A</sup>	9 308 <sup>A</sup>	9 940 <sup>A</sup>
<b>Bénéfice net d'exploitation</b>	<b>9 245</b>	<b>95 881</b>	<b>59 893</b>	<b>104 182</b>	<b>18 734</b>	<b>30 693</b>
Ajustement pour la déduction pour amortissement (DPA)	13 063 <sup>A</sup>	44 602 <sup>A</sup>	59 444 <sup>A</sup>	45 757 <sup>A</sup>	16 441 <sup>A</sup>	22 239 <sup>A</sup>
<b>Bénéfice net d'exploitation rajusté pour la DPA</b>	<b>-3 818</b>	<b>51 279</b>	<b>449</b>	<b>58 424</b>	<b>2 294</b>	<b>8 453</b>
	Marges d'exploitation par dollar de revenu					
Marge d'exploitation	0,05	0,24	0,06	0,12	0,11	0,11
Marge d'exploitation rajustée pour la DPA	-0,02	0,13	0,00	0,07	0,01	0,03

**Tableau 6**  
**Revenus et dépenses d'exploitation moyens selon la catégorie de revenu, Canada**

	2006					Total
	10 000 \$ à 49 999 \$	50 000 \$ à 99 999 \$	100 000 \$ à 249 999 \$	250 000 \$ à 499 999 \$	500 000 \$ et plus	
<b>Nombre d'exploitations agricoles</b>	<b>78 720<sup>A</sup></b>	<b>33 230<sup>A</sup></b>	<b>39 880<sup>A</sup></b>	<b>22 255<sup>A</sup></b>	<b>18 105<sup>A</sup></b>	<b>192 190<sup>A</sup></b>
<b>Répartition selon la catégorie de revenu (%)</b>	<b>41,0</b>	<b>17,3</b>	<b>20,8</b>	<b>11,6</b>	<b>9,4</b>	<b>100,0</b>
	Moyenne par exploitation (\$)					
<b>Total, revenus d'exploitation</b>	<b>25 119<sup>A</sup></b>	<b>71 489<sup>A</sup></b>	<b>162 163<sup>A</sup></b>	<b>350 188<sup>A</sup></b>	<b>1 550 523<sup>A</sup></b>	<b>242 928<sup>A</sup></b>
<b>Total, revenus au titre des cultures</b>	<b>9 043<sup>A</sup></b>	<b>26 321<sup>A</sup></b>	<b>61 588<sup>A</sup></b>	<b>126 628<sup>A</sup></b>	<b>471 766<sup>A</sup></b>	<b>80 144<sup>A</sup></b>
Total, céréales et oléagineux	5 956 <sup>A</sup>	19 034 <sup>A</sup>	47 604 <sup>A</sup>	94 999 <sup>A</sup>	191 790 <sup>A</sup>	44 678 <sup>A</sup>
Total, autres cultures	3 088 <sup>A</sup>	7 287 <sup>A</sup>	13 984 <sup>A</sup>	31 629 <sup>A</sup>	279 976 <sup>A</sup>	35 466 <sup>A</sup>
Pommes de terre	60 <sup>E</sup>	209 <sup>D</sup>	562 <sup>B</sup>	2 813 <sup>B</sup>	39 756 <sup>A</sup>	4 249 <sup>A</sup>
Fruits	574 <sup>B</sup>	1 690 <sup>B</sup>	3 155 <sup>B</sup>	5 916 <sup>B</sup>	22 288 <sup>A</sup>	3 967 <sup>A</sup>
Légumes	231 <sup>C</sup>	738 <sup>C</sup>	1 834 <sup>B</sup>	4 660 <sup>B</sup>	32 981 <sup>A</sup>	4 250 <sup>A</sup>
Tabac	F	F	699 <sup>C</sup>	3 229 <sup>C</sup>	4 068 <sup>D</sup>	926 <sup>B</sup>
Produits de serre et de pépinière et floriculture	283 <sup>B</sup>	1 079 <sup>C</sup>	2 621 <sup>B</sup>	6 765 <sup>B</sup>	162 810 <sup>A</sup>	16 969 <sup>A</sup>
Cultures fourragères (y compris les semences)	1 457 <sup>A</sup>	2 460 <sup>B</sup>	3 681 <sup>A</sup>	5 625 <sup>A</sup>	12 081 <sup>A</sup>	3 575 <sup>A</sup>
Autres cultures	472 <sup>C</sup>	1 000 <sup>C</sup>	1 432 <sup>C</sup>	2 622 <sup>C</sup>	5 991 <sup>B</sup>	1 531 <sup>B</sup>
<b>Total, revenus au titre du bétail et des produits</b>	<b>8 495<sup>A</sup></b>	<b>22 622<sup>A</sup></b>	<b>56 590<sup>A</sup></b>	<b>149 211<sup>A</sup></b>	<b>879 060<sup>A</sup></b>	<b>119 230<sup>A</sup></b>
Bovins	6 762 <sup>A</sup>	17 748 <sup>A</sup>	31 414 <sup>A</sup>	47 425 <sup>A</sup>	331 245 <sup>A</sup>	49 056 <sup>A</sup>
Porcs	170 <sup>D</sup>	575 <sup>C</sup>	2 989 <sup>B</sup>	14 030 <sup>A</sup>	210 410 <sup>A</sup>	22 237 <sup>A</sup>
Volaille et oeufs	143 <sup>C</sup>	533 <sup>D</sup>	2 056 <sup>C</sup>	15 163 <sup>B</sup>	172 853 <sup>A</sup>	18 618 <sup>A</sup>
Produits laitiers et subventions	198 <sup>D</sup>	1 503 <sup>B</sup>	16 942 <sup>A</sup>	67 126 <sup>A</sup>	148 146 <sup>A</sup>	25 586 <sup>A</sup>
Autres bestiaux et produits d'élevage	1 222 <sup>B</sup>	2 263 <sup>B</sup>	3 189 <sup>B</sup>	5 467 <sup>C</sup>	16 406 <sup>B</sup>	3 732 <sup>A</sup>
<b>Paiements de programme et produits d'assurance</b>	<b>3 170<sup>A</sup></b>	<b>11 912<sup>A</sup></b>	<b>24 186<sup>A</sup></b>	<b>42 185<sup>A</sup></b>	<b>101 950<sup>A</sup></b>	<b>22 866<sup>A</sup></b>
<b>Total, autres revenus</b>	<b>4 411<sup>A</sup></b>	<b>10 633<sup>A</sup></b>	<b>19 799<sup>A</sup></b>	<b>32 163<sup>A</sup></b>	<b>97 748<sup>A</sup></b>	<b>20 687<sup>A</sup></b>
Travaux à forfait et location de machines	1 478 <sup>A</sup>	4 789 <sup>A</sup>	8 852 <sup>A</sup>	14 111 <sup>A</sup>	61 874 <sup>A</sup>	10 733 <sup>A</sup>
Revenus de location	1 070 <sup>B</sup>	2 327 <sup>B</sup>	3 629 <sup>A</sup>	4 973 <sup>A</sup>	14 395 <sup>A</sup>	3 526 <sup>A</sup>
Revenus divers	1 863 <sup>A</sup>	3 517 <sup>A</sup>	7 318 <sup>A</sup>	13 080 <sup>A</sup>	21 479 <sup>A</sup>	6 428 <sup>A</sup>
<b>Total, dépenses d'exploitation</b>	<b>26 435<sup>A</sup></b>	<b>61 885<sup>A</sup></b>	<b>133 479<sup>A</sup></b>	<b>286 600<sup>A</sup></b>	<b>1 378 380<sup>A</sup></b>	<b>212 274<sup>A</sup></b>
<b>Total, dépenses au titre des cultures</b>	<b>2 932<sup>A</sup></b>	<b>10 184<sup>A</sup></b>	<b>27 991<sup>A</sup></b>	<b>58 884<sup>A</sup></b>	<b>184 726<sup>A</sup></b>	<b>32 992<sup>A</sup></b>
Engrais et chaux	1 281 <sup>A</sup>	4 670 <sup>A</sup>	13 189 <sup>A</sup>	27 255 <sup>A</sup>	65 571 <sup>A</sup>	13 403 <sup>A</sup>
Pesticides	697 <sup>A</sup>	2 696 <sup>A</sup>	7 907 <sup>A</sup>	16 745 <sup>A</sup>	41 787 <sup>A</sup>	8 268 <sup>A</sup>
Semences et plants	796 <sup>A</sup>	2 416 <sup>A</sup>	6 025 <sup>A</sup>	13 009 <sup>A</sup>	56 119 <sup>A</sup>	8 787 <sup>A</sup>
Autres dépenses au titre des cultures	157 <sup>B</sup>	402 <sup>A</sup>	870 <sup>A</sup>	1 875 <sup>A</sup>	21 249 <sup>A</sup>	2 533 <sup>A</sup>
<b>Total, dépenses au titre du bétail</b>	<b>4 342<sup>A</sup></b>	<b>9 302<sup>A</sup></b>	<b>22 040<sup>A</sup></b>	<b>60 073<sup>A</sup></b>	<b>574 287<sup>A</sup></b>	<b>69 022<sup>A</sup></b>
Achats de bovins	1 638 <sup>A</sup>	4 314 <sup>A</sup>	9 344 <sup>A</sup>	20 005 <sup>A</sup>	223 450 <sup>A</sup>	26 724 <sup>A</sup>
Achats de porcs	F	67 <sup>B</sup>	501 <sup>B</sup>	2 340 <sup>B</sup>	48 066 <sup>A</sup>	4 942 <sup>A</sup>
Achats de volaille et d'oeufs	19 <sup>B</sup>	57 <sup>D</sup>	384 <sup>C</sup>	2 711 <sup>B</sup>	38 925 <sup>A</sup>	4 079 <sup>A</sup>
Autres achats de bétail	357 <sup>C</sup>	516 <sup>D</sup>	746 <sup>C</sup>	1 539 <sup>C</sup>	4 595 <sup>B</sup>	1 001 <sup>B</sup>
Aliments, compléments, paille et litière	1 712 <sup>A</sup>	3 336 <sup>A</sup>	8 811 <sup>A</sup>	27 782 <sup>A</sup>	237 115 <sup>A</sup>	28 663 <sup>A</sup>
Frais de vétérinaire, de médicaments et insémination	550 <sup>A</sup>	1 005 <sup>B</sup>	2 204 <sup>A</sup>	5 246 <sup>A</sup>	20 208 <sup>A</sup>	3 368 <sup>A</sup>
Autres dépenses au titre du bétail	F	F	51 <sup>C</sup>	450 <sup>B</sup>	1 928 <sup>A</sup>	246 <sup>A</sup>
<b>Total, dépenses au titre des machines</b>	<b>6 650<sup>A</sup></b>	<b>13 536<sup>A</sup></b>	<b>23 585<sup>A</sup></b>	<b>37 718<sup>A</sup></b>	<b>87 566<sup>A</sup></b>	<b>22 575<sup>A</sup></b>
Petits outils	396 <sup>A</sup>	586 <sup>A</sup>	721 <sup>A</sup>	753 <sup>A</sup>	644 <sup>A</sup>	561 <sup>A</sup>
Dépenses nettes de carburant, machines, camions et autos	3 156 <sup>A</sup>	6 755 <sup>A</sup>	11 812 <sup>A</sup>	18 284 <sup>A</sup>	40 057 <sup>A</sup>	10 803 <sup>A</sup>
Réparations, permis et assurances	3 098 <sup>A</sup>	6 195 <sup>A</sup>	11 052 <sup>A</sup>	18 681 <sup>A</sup>	46 865 <sup>A</sup>	11 212 <sup>A</sup>
<b>Total, dépenses générales</b>	<b>12 511<sup>A</sup></b>	<b>28 864<sup>A</sup></b>	<b>59 863<sup>A</sup></b>	<b>129 925<sup>A</sup></b>	<b>531 801<sup>A</sup></b>	<b>87 684<sup>A</sup></b>
Salaires (y compris RPC, RRQ, AE)	778 <sup>A</sup>	3 082 <sup>A</sup>	8 616 <sup>A</sup>	25 863 <sup>A</sup>	165 659 <sup>A</sup>	21 242 <sup>A</sup>
Loyers	570 <sup>A</sup>	2 010 <sup>A</sup>	5 096 <sup>A</sup>	11 890 <sup>A</sup>	38 797 <sup>A</sup>	6 670 <sup>A</sup>
Assurances	937 <sup>A</sup>	1 697 <sup>A</sup>	3 040 <sup>A</sup>	5 980 <sup>A</sup>	18 785 <sup>A</sup>	3 770 <sup>A</sup>
Services publics	1 303 <sup>A</sup>	2 376 <sup>A</sup>	4 163 <sup>A</sup>	8 074 <sup>A</sup>	43 270 <sup>A</sup>	6 820 <sup>A</sup>
Travaux à forfait et location de machines	1 820 <sup>A</sup>	4 600 <sup>A</sup>	8 907 <sup>A</sup>	18 138 <sup>A</sup>	72 867 <sup>A</sup>	12 354 <sup>A</sup>
Frais d'intérêts nets	2 079 <sup>A</sup>	5 014 <sup>A</sup>	10 829 <sup>A</sup>	22 728 <sup>A</sup>	70 967 <sup>A</sup>	13 284 <sup>A</sup>
Impôts fonciers nets	1 391 <sup>A</sup>	2 232 <sup>A</sup>	3 401 <sup>A</sup>	4 757 <sup>A</sup>	9 395 <sup>A</sup>	3 097 <sup>A</sup>
Réparations de bâtiments et clôtures	990 <sup>A</sup>	1 640 <sup>A</sup>	2 715 <sup>A</sup>	4 979 <sup>A</sup>	17 966 <sup>A</sup>	3 521 <sup>A</sup>
Dépenses de commercialisation	250 <sup>A</sup>	1 076 <sup>A</sup>	3 490 <sup>A</sup>	9 718 <sup>A</sup>	46 283 <sup>A</sup>	6 499 <sup>A</sup>
Frais divers	2 391 <sup>A</sup>	5 137 <sup>A</sup>	9 606 <sup>A</sup>	17 800 <sup>A</sup>	47 814 <sup>A</sup>	10 427 <sup>A</sup>
<b>Bénéfice net d'exploitation</b>	<b>-1 316</b>	<b>9 603</b>	<b>28 683</b>	<b>63 588</b>	<b>172 143</b>	<b>30 655</b>
Ajustement pour la déduction pour amortissement (DPA)	4 303 <sup>A</sup>	9 888 <sup>A</sup>	19 264 <sup>A</sup>	38 674 <sup>A</sup>	111 031 <sup>A</sup>	22 408 <sup>A</sup>
<b>Bénéfice net d'exploitation rajusté pour la DPA</b>	<b>-5 619</b>	<b>-284</b>	<b>9 420</b>	<b>24 914</b>	<b>61 113</b>	<b>8 247</b>
	Marges d'exploitation par dollar de revenu					
Marge d'exploitation	-0,05	0,13	0,18	0,18	0,11	0,13
Marge d'exploitation rajustée pour la DPA	-0,22	0,00	0,06	0,07	0,04	0,03

**Tableau 7-1**  
**Revenus et dépenses d'exploitation moyens par exploitation agricole selon la province et le type d'exploitation agricole — Canada**

	2006							
	Nombre d'exploitations agricoles	Revenus d'exploitation totaux	Variation 2006/2005	Dépenses d'exploitation totales	Variation 2006/2005	Bénéfice net d'exploitation	Variation 2006/2005	Bénéfice net d'exploitation rajusté pour la DPA
	nombre	\$	%	\$	%	\$	%	\$
<b>Cultures agricoles</b>	<b>98 515<sup>A</sup></b>	<b>196 835<sup>A</sup></b>	<b>10,7</b>	<b>166 217<sup>A</sup></b>	<b>9,1</b>	<b>30 618</b>	<b>20,8</b>	<b>8 050</b>
Culture de plantes oléagineuses et de céréales	70 580 <sup>A</sup>	163 766 <sup>A</sup>	9,7	135 740 <sup>A</sup>	7,6	28 026	21,5	5 965
Culture de pommes de terre	1 325 <sup>B</sup>	771 448 <sup>A</sup>	6,2	653 712 <sup>A</sup>	7,8	117 735	-1,6	37 066
Autres cultures de légumes et de melons (sauf de pommes de terre)	2 375 <sup>A</sup>	375 630 <sup>A</sup>	20,3	319 075 <sup>A</sup>	18,9	56 555	28,4	29 549
Culture de fruits et de noix	4 910 <sup>A</sup>	181 866 <sup>A</sup>	8,2	153 937 <sup>A</sup>	3,1	27 929	48,4	14 776
Culture en serre et en pépinière et floriculture	3 870 <sup>A</sup>	902 752 <sup>A</sup>	15,1	812 471 <sup>A</sup>	14,0	90 281	25,6	33 840
Autres cultures agricoles	15 455 <sup>A</sup>	99 382 <sup>A</sup>	7,1	82 438 <sup>A</sup>	6,0	16 943	12,6	3 192
<b>Élevage</b>	<b>93 675<sup>A</sup></b>	<b>291 404<sup>A</sup></b>	<b>7,8</b>	<b>260 712<sup>A</sup></b>	<b>10,7</b>	<b>30 693</b>	<b>-11,8</b>	<b>8 453</b>
Élevage de bovins de boucherie, y compris l'exploitation de parcs d'engraissement	58 990 <sup>A</sup>	190 486 <sup>A</sup>	12,0	181 242 <sup>A</sup>	14,3	9 245	-19,4	-3 818
Élevage de bovins laitiers et production laitière	14 295 <sup>A</sup>	403 114 <sup>A</sup>	7,3	307 232 <sup>A</sup>	9,0	95 881	2,1	51 279
Élevage de porcs	4 910 <sup>A</sup>	958 250 <sup>A</sup>	1,6	898 357 <sup>A</sup>	7,7	59 893	-45,2	449
Élevage de volailles et production d'oeufs	4 385 <sup>A</sup>	835 889 <sup>A</sup>	0,7	731 708 <sup>A</sup>	3,4	104 182	-14,9	58 424
Autres types d'élevage	11 090 <sup>A</sup>	173 482 <sup>A</sup>	7,3	154 748 <sup>A</sup>	8,4	18 734	-1,0	2 294
<b>Total</b>	<b>192 190<sup>A</sup></b>	<b>242 928<sup>A</sup></b>	<b>8,5</b>	<b>212 274<sup>A</sup></b>	<b>9,5</b>	<b>30 655</b>	<b>2,0</b>	<b>8 247</b>

**Tableau 7-2**  
**Revenus et dépenses d'exploitation moyens par exploitation agricole selon la province et le type d'exploitation agricole — Terre-Neuve-et-Labrador**

	2006							
	Nombre d'exploitations agricoles	Revenus d'exploitation totaux	Variation 2006/2005	Dépenses d'exploitation totales	Variation 2006/2005	Bénéfice net d'exploitation	Variation 2006/2005	Bénéfice net d'exploitation rajusté pour la DPA
	nombre	\$	%	\$	%	\$	%	\$
<b>Cultures agricoles</b>	<b>130<sup>A</sup></b>	<b>162 744<sup>A</sup></b>	<b>23,1</b>	<b>147 273<sup>A</sup></b>	<b>25,0</b>	<b>15 471</b>	<b>7,5</b>	<b>-472</b>
Culture de plantes oléagineuses et de céréales	0	0	x	0	x	0	x	0
Culture de pommes de terre	x	x	x	x	x	x	x	x
Autres cultures de légumes et de melons (sauf de pommes de terre)	45 <sup>A</sup>	95 665 <sup>B</sup>	55,3	80 059 <sup>B</sup>	46,5	15 606	..	2 137
Culture de fruits et de noix	x	x	x	x	x	x	x	x
Culture en serre et en pépinière et floriculture	45 <sup>A</sup>	285 088 <sup>B</sup>	13,5	265 625 <sup>B</sup>	17,4	19 463	-22,2	2 869
Autres cultures agricoles	x	x	x	x	x	x	x	x
<b>Élevage</b>	<b>105<sup>A</sup></b>	<b>944 315<sup>A</sup></b>	<b>6,2</b>	<b>897 384<sup>A</sup></b>	<b>12,3</b>	<b>46 931</b>	<b>-48,2</b>	<b>-6 930</b>
Élevage de bovins de boucherie, y compris l'exploitation de parcs d'engraissement	x	x	x	x	x	x	x	x
Élevage de bovins laitiers et production laitière	40 <sup>A</sup>	1 216 934 <sup>B</sup>	15,2	1 057 398 <sup>B</sup>	12,8	159 536	34,4	75 178
Élevage de porcs	x	x	x	x	x	x	x	x
Élevage de volailles et production d'oeufs	25 <sup>B</sup>	1 945 636 <sup>A</sup>	x	1 921 457 <sup>A</sup>	x	24 179	x	-43 770
Autres types d'élevage	x	x	x	x	x	x	x	x
<b>Total</b>	<b>240<sup>A</sup></b>	<b>519 477<sup>A</sup></b>	<b>10,2</b>	<b>489 647<sup>A</sup></b>	<b>15,8</b>	<b>29 830</b>	<b>-38,5</b>	<b>-3 420</b>



**Tableau 7-3**  
**Revenus et dépenses d'exploitation moyens par exploitation agricole selon la province et le type d'exploitation agricole — Île-du-Prince-Édouard**

	2006							
	Nombre d'exploitations agricoles	Revenus d'exploitation totaux	Variation 2006/2005	Dépenses d'exploitation totales	Variation 2006/2005	Bénéfice net d'exploitation	Variation 2006/2005	Bénéfice net d'exploitation rajusté pour la DPA
	nombre	\$	%	\$	%	\$	%	\$
<b>Cultures agricoles</b>	<b>545<sup>A</sup></b>	<b>466 348<sup>A</sup></b>	<b>10,5</b>	<b>422 043<sup>A</sup></b>	<b>9,9</b>	<b>44 305</b>	<b>15,9</b>	<b>5 006</b>
Culture de plantes oléagineuses et de céréales	50 <sup>C</sup>	102 525 <sup>C</sup>	25,0	106 463 <sup>C</sup>	42,9	-3 938	..	-13 263
Culture de pommes de terre	330 <sup>A</sup>	692 859 <sup>A</sup>	4,9	625 901 <sup>A</sup>	3,9	66 958	14,7	8 109
Autres cultures de légumes et de melons (sauf de pommes de terre)	25 <sup>B</sup>	255 571 <sup>A</sup>	8,6	229 441 <sup>A</sup>	8,4	26 130	10,4	7 910
Culture de fruits et de noix	70 <sup>C</sup>	102 926 <sup>E</sup>	30,0	94 267 <sup>E</sup>	35,8	8 658 <sup>E</sup>	-11,6	-93 <sup>E</sup>
Culture en serre et en pépinière et floriculture	x	x	x	x	x	x	x	x
Autres cultures agricoles	55 <sup>C</sup>	52 718 <sup>B</sup>	-29,6	45 341 <sup>B</sup>	-29,0	7 377	-33,4	915
<b>Élevage</b>	<b>765<sup>A</sup></b>	<b>238 737<sup>A</sup></b>	<b>5,3</b>	<b>206 490<sup>A</sup></b>	<b>6,1</b>	<b>32 247</b>	<b>0,2</b>	<b>10 902</b>
Élevage de bovins de boucherie, y compris l'exploitation de parcs d'engraissement	375 <sup>A</sup>	120 580 <sup>B</sup>	4,7	118 974 <sup>B</sup>	7,4	1 606	-63,1	-8 860
Élevage de bovins laitiers et production laitière	215 <sup>A</sup>	301 713 <sup>A</sup>	-0,8	226 468 <sup>A</sup>	-2,9	75 245	6,0	42 598
Élevage de porcs	75 <sup>B</sup>	615 632 <sup>C</sup>	14,5	563 489 <sup>C</sup>	17,5	52 142	-10,1	1 533
Élevage de volailles et production d'oeufs	25 <sup>B</sup>	472 882 <sup>B</sup>	x	383 961 <sup>B</sup>	x	88 921	x	68 685
Autres types d'élevage	65 <sup>C</sup>	183 307 <sup>D</sup>	92,2	165 176 <sup>D</sup>	84,7	18 131	..	3 663
<b>Total</b>	<b>1 315<sup>A</sup></b>	<b>334 080<sup>A</sup></b>	<b>8,5</b>	<b>296 783<sup>A</sup></b>	<b>8,7</b>	<b>37 298</b>	<b>7,5</b>	<b>8 432</b>

**Tableau 7-4**  
**Revenus et dépenses d'exploitation moyens par exploitation agricole selon la province et le type d'exploitation agricole — Nouvelle-Écosse**

	2006							
	Nombre d'exploitations agricoles	Revenus d'exploitation totaux	Variation 2006/2005	Dépenses d'exploitation totales	Variation 2006/2005	Bénéfice net d'exploitation	Variation 2006/2005	Bénéfice net d'exploitation rajusté pour la DPA
	nombre	\$	%	\$	%	\$	%	\$
<b>Cultures agricoles</b>	<b>980<sup>A</sup></b>	<b>167 488<sup>B</sup></b>	<b>9,8</b>	<b>146 559<sup>B</sup></b>	<b>7,2</b>	<b>20 929</b>	<b>32,9</b>	<b>8 307</b>
Culture de plantes oléagineuses et de céréales	x	x	x	x	x	x	x	x
Culture de pommes de terre	x	x	x	x	x	x	x	x
Autres cultures de légumes et de melons (sauf de pommes de terre)	65 <sup>C</sup>	243 270 <sup>B</sup>	40,5	206 555 <sup>B</sup>	32,7	36 715	..	18 091
Culture de fruits et de noix	555 <sup>B</sup>	142 558 <sup>B</sup>	0,2	115 697 <sup>B</sup>	-4,4	26 861	26,9	15 827
Culture en serre et en pépinière et floriculture	215 <sup>C</sup>	239 875 <sup>C</sup>	26,5	230 389 <sup>C</sup>	28,9	9 487	-12,8	-6 003
Autres cultures agricoles	120 <sup>C</sup>	100 283 <sup>D</sup>	-0,7	91 043 <sup>D</sup>	-2,9	9 241	26,6	-734
<b>Élevage</b>	<b>1 220<sup>A</sup></b>	<b>321 145<sup>A</sup></b>	<b>12,5</b>	<b>269 221<sup>A</sup></b>	<b>14,2</b>	<b>51 924</b>	<b>4,4</b>	<b>28 396</b>
Élevage de bovins de boucherie, y compris l'exploitation de parcs d'engraissement	550 <sup>B</sup>	67 910 <sup>B</sup>	-1,0	64 884 <sup>B</sup>	8,1	3 026	-64,9	-5 295
Élevage de bovins laitiers et production laitière	280 <sup>A</sup>	459 304 <sup>A</sup>	6,6	354 279 <sup>A</sup>	8,5	105 025	0,5	57 600
Élevage de porcs	45 <sup>B</sup>	607 047 <sup>B</sup>	-10,6	604 103 <sup>B</sup>	-4,4	2 944	-93,7	-32 909
Élevage de volailles et production d'oeufs	135 <sup>B</sup>	862 272 <sup>A</sup>	-4,4	737 813 <sup>A</sup>	-1,4	124 460	-18,9	89 206
Autres types d'élevage	210 <sup>C</sup>	383 223 <sup>C</sup>	61,5	312 151 <sup>C</sup>	52,2	71 072	..	50 167
<b>Total</b>	<b>2 205<sup>A</sup></b>	<b>252 607<sup>A</sup></b>	<b>11,5</b>	<b>214 502<sup>A</sup></b>	<b>11,8</b>	<b>38 105</b>	<b>10,0</b>	<b>19 442</b>

**Tableau 7-5**  
**Revenus et dépenses d'exploitation moyens par exploitation agricole selon la province et le type d'exploitation agricole — Nouveau-Brunswick**

	2006							
	Nombre d'exploitations agricoles	Revenus d'exploitation totaux	Variation 2006/2005	Dépenses d'exploitation totales	Variation 2006/2005	Bénéfice net d'exploitation	Variation 2006/2005	Bénéfice net d'exploitation rajusté pour la DPA
	nombre	\$	%	\$	%	\$	%	\$
<b>Cultures agricoles</b>	<b>780<sup>A</sup></b>	<b>347 616<sup>A</sup></b>	<b>4,3</b>	<b>293 175<sup>B</sup></b>	<b>3,2</b>	<b>54 441</b>	<b>10,6</b>	<b>16 415</b>
Culture de plantes oléagineuses et de céréales	x	x	x	x	x	x	x	x
Culture de pommes de terre	250 <sup>A</sup>	691 240 <sup>A</sup>	4,9	569 417 <sup>A</sup>	2,0	121 823	20,9	41 239
Autres cultures de légumes et de melons (sauf de pommes de terre)	50 <sup>C</sup>	150 657 <sup>C</sup>	40,6	132 006 <sup>C</sup>	48,0	18 650	4,2	7 820
Culture de fruits et de noix	225 <sup>B</sup>	102 647 <sup>B</sup>	1,9	79 225 <sup>B</sup>	-6,6	23 421	47,0	12 285
Culture en serre et en pépinière et floriculture	110 <sup>C</sup>	462 835 <sup>D</sup>	-10,4	446 643 <sup>D</sup>	-4,5	16 192	-66,9	-12 659
Autres cultures agricoles	140 <sup>B</sup>	115 788 <sup>B</sup>	8,8	89 103 <sup>B</sup>	9,3	26 685	7,2	6 294
<b>Élevage</b>	<b>895<sup>A</sup></b>	<b>282 638<sup>B</sup></b>	<b>1,5</b>	<b>242 348<sup>B</sup></b>	<b>4,1</b>	<b>40 291</b>	<b>-11,7</b>	<b>19 203</b>
Élevage de bovins de boucherie, y compris l'exploitation de parcs d'engraissement	455 <sup>A</sup>	51 722 <sup>A</sup>	-3,8	48 874 <sup>A</sup>	1,1	2 848	-47,5	-5 229
Élevage de bovins laitiers et production laitière	230 <sup>A</sup>	394 703 <sup>A</sup>	6,5	307 211 <sup>A</sup>	5,9	87 492	8,6	46 100
Élevage de porcs	60 <sup>B</sup>	824 796 <sup>D</sup>	-2,0	735 766 <sup>D</sup>	-0,6	89 030	-12,4	48 844
Élevage de volailles et production d'oeufs	55 <sup>C</sup>	1 523 838 <sup>D</sup>	-17,2	1 363 386 <sup>D</sup>	-11,9	160 452	-45,3	112 920
Autres types d'élevage	100 <sup>C</sup>	66 843 <sup>C</sup>	-1,5	59 923 <sup>C</sup>	-7,7	6 920	..	-1 156
<b>Total</b>	<b>1 680<sup>A</sup></b>	<b>312 767<sup>A</sup></b>	<b>3,1</b>	<b>265 902<sup>A</sup></b>	<b>3,8</b>	<b>46 865</b>	<b>-0,8</b>	<b>17 892</b>

**Tableau 7-6**  
**Revenus et dépenses d'exploitation moyens par exploitation agricole selon la province et le type d'exploitation agricole — Québec**

	2006							
	Nombre d'exploitations agricoles	Revenus d'exploitation totaux	Variation 2006/2005	Dépenses d'exploitation totales	Variation 2006/2005	Bénéfice net d'exploitation	Variation 2006/2005	Bénéfice net d'exploitation rajusté pour la DPA
	nombre	\$	%	\$	%	\$	%	\$
<b>Cultures agricoles</b>	<b>10 440<sup>A</sup></b>	<b>185 642<sup>A</sup></b>	<b>5,7</b>	<b>156 589<sup>A</sup></b>	<b>6,3</b>	<b>29 053</b>	<b>2,8</b>	<b>9 440</b>
Culture de plantes oléagineuses et de céréales	3 665 <sup>A</sup>	170 053 <sup>A</sup>	-4,5	145 486 <sup>A</sup>	-2,8	24 567	-13,7	1 603
Culture de pommes de terre	220 <sup>B</sup>	606 107 <sup>B</sup>	19,1	484 668 <sup>B</sup>	21,8	121 439	9,5	64 945
Autres cultures de légumes et de melons (sauf de pommes de terre)	800 <sup>B</sup>	421 089 <sup>B</sup>	19,9	361 206 <sup>B</sup>	18,6	59 883	28,6	30 357
Culture de fruits et de noix	945 <sup>C</sup>	174 474 <sup>B</sup>	1,1	130 663 <sup>B</sup>	-5,4	43 811	27,4	30 143
Culture en serre et en pépinière et floriculture	905 <sup>B</sup>	468 057 <sup>B</sup>	11,4	425 594 <sup>B</sup>	12,7	42 464	-0,5	12 834
Autres cultures agricoles	3 900 <sup>B</sup>	65 525 <sup>B</sup>	10,6	50 506 <sup>B</sup>	12,6	15 019	4,3	3 552
<b>Élevage</b>	<b>15 790<sup>A</sup></b>	<b>378 733<sup>A</sup></b>	<b>2,2</b>	<b>323 891<sup>A</sup></b>	<b>5,1</b>	<b>54 842</b>	<b>-11,9</b>	<b>26 775</b>
Élevage de bovins de boucherie, y compris l'exploitation de parcs d'engraissement	4 715 <sup>A</sup>	199 493 <sup>A</sup>	9,1	185 748 <sup>A</sup>	10,7	13 745	-9,2	1 655
Élevage de bovins laitiers et production laitière	6 850 <sup>A</sup>	343 446 <sup>A</sup>	3,8	256 934 <sup>A</sup>	6,5	86 512	-3,4	50 729
Élevage de porcs	1 750 <sup>A</sup>	869 970 <sup>A</sup>	-5,7	830 978 <sup>A</sup>	-2,2	38 992	-46,4	-7 618
Élevage de volailles et production d'oeufs	920 <sup>B</sup>	1 070 057 <sup>B</sup>	-2,8	937 295 <sup>B</sup>	0,1	132 763	-19,6	85 430
Autres types d'élevage	1 555 <sup>B</sup>	114 424 <sup>B</sup>	-5,7	102 922 <sup>B</sup>	-3,0	11 502	-24,6	1 329
<b>Total</b>	<b>26 230<sup>A</sup></b>	<b>301 881<sup>A</sup></b>	<b>2,8</b>	<b>257 303<sup>A</sup></b>	<b>5,1</b>	<b>44 577</b>	<b>-8,8</b>	<b>19 876</b>

**Tableau 7-7**  
**Revenus et dépenses d'exploitation moyens par exploitation agricole selon la province et le type d'exploitation agricole — Ontario**

	2006							
	Nombre d'exploitations agricoles	Revenus d'exploitation totaux	Variation 2006/2005	Dépenses d'exploitation totales	Variation 2006/2005	Bénéfice net d'exploitation	Variation 2006/2005	Bénéfice net d'exploitation rajusté pour la DPA
	nombre	\$	%	\$	%	\$	%	\$
<b>Cultures agricoles</b>	<b>21 205<sup>A</sup></b>	<b>234 609<sup>A</sup></b>	<b>8,9</b>	<b>205 037<sup>A</sup></b>	<b>8,4</b>	<b>29 572</b>	<b>12,3</b>	<b>7 863</b>
Culture de plantes oléagineuses et de céréales	14 340 <sup>A</sup>	118 873 <sup>A</sup>	0,0	100 810 <sup>A</sup>	-1,2	18 062	6,9	2 525
Culture de pommes de terre	245 <sup>E</sup>	528 229 <sup>D</sup>	13,2	441 090 <sup>D</sup>	13,7	87 139	10,5	40 225
Autres cultures de légumes et de melons (sauf de pommes de terre)	960 <sup>B</sup>	413 875 <sup>B</sup>	11,4	348 395 <sup>B</sup>	10,0	65 479	19,0	35 446
Culture de fruits et de noix	1 140 <sup>B</sup>	249 583 <sup>B</sup>	9,4	233 508 <sup>B</sup>	11,1	16 075	-10,2	-1 294
Culture en serre et en pépinière et floriculture	1 375 <sup>B</sup>	1 411 587 <sup>B</sup>	12,9	1 276 784 <sup>B</sup>	12,1	134 803	21,3	46 233
Autres cultures agricoles	3 135 <sup>B</sup>	164 158 <sup>B</sup>	7,1	138 714 <sup>B</sup>	6,9	25 445	8,0	7 793
<b>Élevage</b>	<b>22 080<sup>A</sup></b>	<b>279 780<sup>A</sup></b>	<b>9,0</b>	<b>244 386<sup>A</sup></b>	<b>11,0</b>	<b>35 393</b>	<b>-3,0</b>	<b>12 012</b>
Élevage de bovins de boucherie, y compris l'exploitation de parcs d'engraissement	10 090 <sup>A</sup>	145 243 <sup>B</sup>	20,3	142 669 <sup>A</sup>	21,9	2 574	-29,9	-6 600
Élevage de bovins laitiers et production laitière	4 780 <sup>A</sup>	383 175 <sup>A</sup>	9,7	285 742 <sup>A</sup>	10,5	97 433	7,4	51 646
Élevage de porcs	1 690 <sup>B</sup>	686 721 <sup>B</sup>	7,8	637 966 <sup>B</sup>	15,1	48 755	-41,1	-446
Élevage de volailles et production d'oeufs	1 715 <sup>A</sup>	780 547 <sup>A</sup>	4,4	663 848 <sup>A</sup>	5,3	116 699	-0,4	65 698
Autres types d'élevage	3 810 <sup>B</sup>	99 739 <sup>B</sup>	6,1	97 871 <sup>B</sup>	0,5	1 869	..	-7 096
<b>Total</b>	<b>43 285<sup>A</sup></b>	<b>257 646<sup>A</sup></b>	<b>8,5</b>	<b>225 105<sup>A</sup></b>	<b>9,4</b>	<b>32 541</b>	<b>2,5</b>	<b>9 980</b>

**Tableau 7-8**  
**Revenus et dépenses d'exploitation moyens par exploitation agricole selon la province et le type d'exploitation agricole — Manitoba**

	2006							
	Nombre d'exploitations agricoles	Revenus d'exploitation totaux	Variation 2006/2005	Dépenses d'exploitation totales	Variation 2006/2005	Bénéfice net d'exploitation	Variation 2006/2005	Bénéfice net d'exploitation rajusté pour la DPA
	nombre	\$	%	\$	%	\$	%	\$
<b>Cultures agricoles</b>	<b>8 675<sup>A</sup></b>	<b>222 224<sup>A</sup></b>	<b>7,9</b>	<b>196 755<sup>A</sup></b>	<b>11,7</b>	<b>25 468</b>	<b>-14,5</b>	<b>-3 388</b>
Culture de plantes oléagineuses et de céréales	7 335 <sup>A</sup>	215 705 <sup>A</sup>	9,2	192 203 <sup>A</sup>	13,2	23 502	-15,3	-5 374
Culture de pommes de terre	115 <sup>B</sup>	1 485 761 <sup>B</sup>	-12,2	1 288 660 <sup>B</sup>	-8,0	197 101	-32,4	26 601
Autres cultures de légumes et de melons (sauf de pommes de terre)	x	x	x	x	x	x	x	x
Culture de fruits et de noix	x	x	x	x	x	x	x	x
Culture en serre et en pépinière et floriculture	90 <sup>D</sup>	621 612 <sup>D</sup>	23,5	558 281 <sup>D</sup>	23,7	63 331	21,9	28 901
Autres cultures agricoles	1 080 <sup>C</sup>	85 767 <sup>B</sup>	1,3	71 173 <sup>B</sup>	3,1	14 594	-6,8	2 351
<b>Élevage</b>	<b>9 085<sup>A</sup></b>	<b>282 183<sup>A</sup></b>	<b>6,8</b>	<b>259 433<sup>A</sup></b>	<b>12,1</b>	<b>22 751</b>	<b>-30,7</b>	<b>231</b>
Élevage de bovins de boucherie, y compris l'exploitation de parcs d'engraissement	6 925 <sup>A</sup>	111 209 <sup>A</sup>	8,8	102 581 <sup>A</sup>	12,0	8 628	-19,1	-2 185
Élevage de bovins laitiers et production laitière	470 <sup>B</sup>	496 098 <sup>A</sup>	8,4	410 793 <sup>A</sup>	14,2	85 305	-13,1	25 391
Élevage de porcs	635 <sup>A</sup>	1 921 290 <sup>A</sup>	16,4	1 819 708 <sup>A</sup>	25,2	101 582	-48,7	-13 692
Élevage de volailles et production d'oeufs	290 <sup>B</sup>	646 024 <sup>B</sup>	-5,1	557 551 <sup>B</sup>	-4,1	88 474	-10,5	51 046
Autres types d'élevage	770 <sup>B</sup>	195 859 <sup>B</sup>	5,0	174 267 <sup>B</sup>	5,0	21 592	4,7	-964
<b>Total</b>	<b>17 760<sup>A</sup></b>	<b>252 901<sup>A</sup></b>	<b>7,5</b>	<b>228 823<sup>A</sup></b>	<b>12,2</b>	<b>24 078</b>	<b>-23,1</b>	<b>-1 536</b>

**Tableau 7-9**  
**Revenus et dépenses d'exploitation moyens par exploitation agricole selon la province et le type d'exploitation agricole — Saskatchewan**

	2006							
	Nombre d'exploitations agricoles	Revenus d'exploitation totaux	Variation 2006/2005	Dépenses d'exploitation totales	Variation 2006/2005	Bénéfice net d'exploitation	Variation 2006/2005	Bénéfice net d'exploitation rajusté pour la DPA
	nombre	\$	%	\$	%	\$	%	\$
<b>Cultures agricoles</b>	<b>31 335<sup>A</sup></b>	<b>153 964<sup>A</sup></b>	<b>12,1</b>	<b>126 765<sup>A</sup></b>	<b>7,3</b>	<b>27 199</b>	<b>41,8</b>	<b>7 487</b>
Culture de plantes oléagineuses et de céréales	29 640 <sup>A</sup>	157 412 <sup>A</sup>	12,1	129 419 <sup>A</sup>	7,1	27 993	42,9	7 760
Culture de pommes de terre	x	x	x	x	x	x	x	x
Autres cultures de légumes et de melons (sauf de pommes de terre)	x	x	x	x	x	x	x	x
Culture de fruits et de noix	x	x	x	x	x	x	x	x
Culture en serre et en pépinière et floriculture	95 <sup>D</sup>	275 193 <sup>B</sup>	21,8	261 534 <sup>B</sup>	20,9	13 658	41,5	-3 800
Autres cultures agricoles	1 530 <sup>C</sup>	73 019 <sup>B</sup>	5,8	61 227 <sup>B</sup>	7,1	11 792	-0,3	2 618
<b>Élevage</b>	<b>13 740<sup>A</sup></b>	<b>160 129<sup>A</sup></b>	<b>2,9</b>	<b>142 422<sup>A</sup></b>	<b>5,7</b>	<b>17 707</b>	<b>-15,0</b>	<b>3 497</b>
Élevage de bovins de boucherie, y compris l'exploitation de parcs d'engraissement	12 200 <sup>A</sup>	121 869 <sup>A</sup>	5,6	110 820 <sup>A</sup>	7,8	11 049	-12,5	105
Élevage de bovins laitiers et production laitière	215 <sup>B</sup>	526 660 <sup>B</sup>	20,8	432 692 <sup>B</sup>	21,9	93 968	16,0	35 664
Élevage de porcs	180 <sup>E</sup>	1 522 379 <sup>E</sup>	-12,5	1 357 263 <sup>E</sup>	-6,7	165 116 <sup>E</sup>	-42,0	69 141 <sup>E</sup>
Élevage de volailles et production d'oeufs	145 <sup>E</sup>	503 868 <sup>E</sup>	5,2	438 255 <sup>E</sup>	8,2	65 613 <sup>E</sup>	-10,9	30 294 <sup>E</sup>
Autres types d'élevage	1 010 <sup>C</sup>	252 543 <sup>C</sup>	15,4	203 718 <sup>B</sup>	18,1	48 825	5,0	22 119
<b>Total</b>	<b>45 075<sup>A</sup></b>	<b>155 844<sup>A</sup></b>	<b>8,8</b>	<b>131 538<sup>A</sup></b>	<b>6,5</b>	<b>24 305</b>	<b>23,3</b>	<b>6 270</b>

**Tableau 7-10**  
**Revenus et dépenses d'exploitation moyens par exploitation agricole selon la province et le type d'exploitation agricole — Alberta**

	2006							
	Nombre d'exploitations agricoles	Revenus d'exploitation totaux	Variation 2006/2005	Dépenses d'exploitation totales	Variation 2006/2005	Bénéfice net d'exploitation	Variation 2006/2005	Bénéfice net d'exploitation rajusté pour la DPA
	nombre	\$	%	\$	%	\$	%	\$
<b>Cultures agricoles</b>	<b>20 075<sup>A</sup></b>	<b>184 225<sup>A</sup></b>	<b>16,2</b>	<b>146 464<sup>A</sup></b>	<b>13,4</b>	<b>37 760</b>	<b>28,3</b>	<b>11 433</b>
Culture de plantes oléagineuses et de céréales	15 145 <sup>A</sup>	193 139 <sup>A</sup>	18,8	152 383 <sup>A</sup>	15,9	40 756	30,7	12 460
Culture de pommes de terre	70 <sup>A</sup>	1 798 743 <sup>A</sup>	15,0	1 442 592 <sup>A</sup>	21,7	356 151	-5,9	104 259
Autres cultures de légumes et de melons (sauf de pommes de terre)	50 <sup>C</sup>	622 194 <sup>B</sup>	9,8	541 824 <sup>B</sup>	10,4	80 370	6,0	37 475
Culture de fruits et de noix	F	F	x	F	x	F	x	F
Culture en serre et en pépinière et floriculture	340 <sup>D</sup>	485 132 <sup>C</sup>	20,4	401 208 <sup>C</sup>	13,5	83 924	70,1	48 180
Autres cultures agricoles	4 435 <sup>B</sup>	100 853 <sup>B</sup>	6,9	82 334 <sup>B</sup>	3,4	18 519	25,5	3 321
<b>Élevage</b>	<b>24 735<sup>A</sup></b>	<b>318 923<sup>A</sup></b>	<b>11,0</b>	<b>298 633<sup>A</sup></b>	<b>14,0</b>	<b>20 291</b>	<b>-19,6</b>	<b>-997</b>
Élevage de bovins de boucherie, y compris l'exploitation de parcs d'engraissement	20 855 <sup>A</sup>	293 604 <sup>A</sup>	13,7	281 737 <sup>A</sup>	15,6	11 867	-17,6	-5 378
Élevage de bovins laitiers et production laitière	580 <sup>B</sup>	689 289 <sup>A</sup>	6,9	530 724 <sup>A</sup>	6,4	158 565	9,0	68 388
Élevage de porcs	370 <sup>B</sup>	941 279 <sup>A</sup>	-6,3	838 878 <sup>A</sup>	-0,4	102 401	-36,7	34 038
Élevage de volailles et production d'oeufs	370 <sup>C</sup>	693 182 <sup>B</sup>	-7,8	647 759 <sup>C</sup>	1,0	45 423	-58,8	2 747
Autres types d'élevage	2 570 <sup>B</sup>	297 944 <sup>B</sup>	8,4	255 899 <sup>B</sup>	15,0	42 045	-19,5	13 316
<b>Total</b>	<b>44 815<sup>A</sup></b>	<b>258 588<sup>A</sup></b>	<b>12,4</b>	<b>230 472<sup>A</sup></b>	<b>13,5</b>	<b>28 116</b>	<b>3,8</b>	<b>4 571</b>

**Tableau 7-11**  
**Revenus et dépenses d'exploitation moyens par exploitation agricole selon la province et le type d'exploitation agricole — Colombie-Britannique**

	2006							
	Nombre d'exploitations agricoles	Revenus d'exploitation totaux	Variation 2006/2005	Dépenses d'exploitation totales	Variation 2006/2005	Bénéfice net d'exploitation	Variation 2006/2005	Bénéfice net d'exploitation rajusté pour la DPA
	nombre	\$	%	\$	%	\$	%	\$
<b>Cultures agricoles</b>	<b>4 350<sup>A</sup></b>	<b>302 508<sup>A</sup></b>	<b>8,7</b>	<b>264 442<sup>A</sup></b>	<b>4,6</b>	<b>38 066</b>	<b>49,7</b>	<b>15 957</b>
Culture de plantes oléagineuses et de céréales	355 <sup>C</sup>	123 195 <sup>C</sup>	3,6	98 742 <sup>C</sup>	7,1	24 453	-8,6	1 158
Culture de pommes de terre	50 <sup>C</sup>	657 145 <sup>C</sup>	10,9	566 680 <sup>C</sup>	11,9	90 466	5,3	31 328
Autres cultures de légumes et de melons (sauf de pommes de terre)	340 <sup>C</sup>	219 391 <sup>C</sup>	25,3	185 890 <sup>C</sup>	26,4	33 501	19,4	18 902
Culture de fruits et de noix	1 875 <sup>A</sup>	174 093 <sup>A</sup>	16,7	144 942 <sup>A</sup>	6,4	29 151	..	17 499
Culture en serre et en pépinière et floriculture	665 <sup>B</sup>	1 132 398 <sup>B</sup>	5,4	1 006 564 <sup>B</sup>	2,8	125 835	32,3	58 370
Autres cultures agricoles	1 050 <sup>B</sup>	76 796 <sup>B</sup>	3,5	74 877 <sup>B</sup>	-3,3	1 919	..	-10 355
<b>Élevage</b>	<b>5 250<sup>A</sup></b>	<b>296 068<sup>A</sup></b>	<b>11,5</b>	<b>268 157<sup>A</sup></b>	<b>13,7</b>	<b>27 910</b>	<b>-5,5</b>	<b>3 623</b>
Élevage de bovins de boucherie, y compris l'exploitation de parcs d'engraissement	2 820 <sup>A</sup>	122 058 <sup>A</sup>	4,0	118 833 <sup>A</sup>	11,5	3 225	-70,2	-11 207
Élevage de bovins laitiers et production laitière	640 <sup>A</sup>	788 862 <sup>B</sup>	8,7	650 014 <sup>B</sup>	8,6	138 848	8,7	63 995
Élevage de porcs	F	F	F	F	F	F	F	F
Élevage de volailles et production d'oeufs	700 <sup>A</sup>	796 591 <sup>A</sup>	1,5	720 642 <sup>A</sup>	3,9	75 949	-16,4	35 828
Autres types d'élevage	990 <sup>B</sup>	93 955 <sup>B</sup>	5,8	100 460 <sup>B</sup>	0,8	-6 505	39,9	-14 197
<b>Total</b>	<b>9 600<sup>A</sup></b>	<b>298 986<sup>A</sup></b>	<b>10,3</b>	<b>266 474<sup>A</sup></b>	<b>9,5</b>	<b>32 512</b>	<b>17,2</b>	<b>9 212</b>

**Tableau 8-1**  
**Revenus et dépenses d'exploitation moyens selon la catégorie de revenu et la province**

	2006					Total
	10 000 \$ à 49 999 \$	50 000 \$ à 99 999 \$	100 000 \$ à 249 999 \$	250 000 \$ à 499 999 \$	500 000 \$ et plus	
<b>Nombre d'exploitations agricoles</b>						
<b>Canada</b>	<b>78 720<sup>A</sup></b>	<b>33 230<sup>A</sup></b>	<b>39 880<sup>A</sup></b>	<b>22 255<sup>A</sup></b>	<b>18 105<sup>A</sup></b>	<b>192 190<sup>A</sup></b>
Terre-Neuve-et-Labrador	90 <sup>A</sup>	35 <sup>A</sup>	35 <sup>A</sup>	x	55 <sup>A</sup>	240 <sup>A</sup>
Île-du-Prince-Édouard	445 <sup>A</sup>	195 <sup>A</sup>	215 <sup>A</sup>	205 <sup>A</sup>	255 <sup>A</sup>	1 315 <sup>A</sup>
Nouvelle-Écosse	1 105 <sup>A</sup>	310 <sup>B</sup>	290 <sup>A</sup>	230 <sup>A</sup>	275 <sup>A</sup>	2 205 <sup>A</sup>
Nouveau-Brunswick	750 <sup>A</sup>	210 <sup>B</sup>	250 <sup>A</sup>	215 <sup>A</sup>	255 <sup>A</sup>	1 680 <sup>A</sup>
Québec	8 065 <sup>A</sup>	3 965 <sup>A</sup>	6 140 <sup>A</sup>	4 525 <sup>A</sup>	3 535 <sup>A</sup>	26 230 <sup>A</sup>
Ontario	19 865 <sup>A</sup>	6 470 <sup>A</sup>	7 290 <sup>A</sup>	4 985 <sup>A</sup>	4 675 <sup>A</sup>	43 285 <sup>A</sup>
Manitoba	6 765 <sup>A</sup>	3 180 <sup>A</sup>	4 015 <sup>A</sup>	2 125 <sup>A</sup>	1 680 <sup>A</sup>	17 760 <sup>A</sup>
Saskatchewan	18 275 <sup>A</sup>	9 175 <sup>A</sup>	10 685 <sup>A</sup>	4 645 <sup>A</sup>	2 290 <sup>A</sup>	45 075 <sup>A</sup>
Alberta	18 745 <sup>A</sup>	8 240 <sup>A</sup>	9 505 <sup>A</sup>	4 495 <sup>A</sup>	3 825 <sup>A</sup>	44 815 <sup>A</sup>
Colombie-Britannique	4 600 <sup>A</sup>	1 455 <sup>A</sup>	1 460 <sup>A</sup>	815 <sup>A</sup>	1 270 <sup>A</sup>	9 600 <sup>A</sup>
	Moyenne par exploitation (\$)					
<b>Revenus d'exploitation totaux</b>						
<b>Canada</b>	<b>25 119<sup>A</sup></b>	<b>71 489<sup>A</sup></b>	<b>162 163<sup>A</sup></b>	<b>350 188<sup>A</sup></b>	<b>1 550 523<sup>A</sup></b>	<b>242 928<sup>A</sup></b>
Terre-Neuve-et-Labrador	22 886 <sup>A</sup>	72 757 <sup>A</sup>	179 772 <sup>A</sup>	x	1 979 694 <sup>A</sup>	519 477 <sup>A</sup>
Île-du-Prince-Édouard	22 709 <sup>A</sup>	72 747 <sup>A</sup>	159 795 <sup>A</sup>	349 089 <sup>A</sup>	1 206 774 <sup>A</sup>	334 080 <sup>A</sup>
Nouvelle-Écosse	23 310 <sup>A</sup>	71 411 <sup>A</sup>	163 937 <sup>A</sup>	359 985 <sup>A</sup>	1 384 597 <sup>A</sup>	252 607 <sup>A</sup>
Nouveau-Brunswick	23 025 <sup>A</sup>	72 150 <sup>A</sup>	168 557 <sup>A</sup>	355 372 <sup>A</sup>	1 473 838 <sup>A</sup>	312 767 <sup>A</sup>
Québec	26 400 <sup>A</sup>	71 748 <sup>A</sup>	167 806 <sup>A</sup>	352 871 <sup>A</sup>	1 356 656 <sup>A</sup>	301 881 <sup>A</sup>
Ontario	24 054 <sup>A</sup>	70 042 <sup>A</sup>	163 528 <sup>A</sup>	353 010 <sup>A</sup>	1 554 566 <sup>A</sup>	257 646 <sup>A</sup>
Manitoba	24 777 <sup>A</sup>	72 461 <sup>A</sup>	162 932 <sup>A</sup>	349 536 <sup>A</sup>	1 607 499 <sup>A</sup>	252 901 <sup>A</sup>
Saskatchewan	26 049 <sup>A</sup>	72 299 <sup>A</sup>	159 921 <sup>A</sup>	344 346 <sup>A</sup>	1 127 086 <sup>A</sup>	155 844 <sup>A</sup>
Alberta	25 473 <sup>A</sup>	71 209 <sup>A</sup>	159 536 <sup>A</sup>	349 280 <sup>A</sup>	1 943 628 <sup>A</sup>	258 588 <sup>A</sup>
Colombie-Britannique	23 897 <sup>A</sup>	71 292 <sup>A</sup>	161 253 <sup>A</sup>	353 745 <sup>A</sup>	1 676 489 <sup>A</sup>	298 986 <sup>A</sup>
<b>Dépenses d'exploitation totales</b>						
<b>Canada</b>	<b>26 435<sup>A</sup></b>	<b>61 885<sup>A</sup></b>	<b>133 479<sup>A</sup></b>	<b>286 600<sup>A</sup></b>	<b>1 378 380<sup>A</sup></b>	<b>212 274<sup>A</sup></b>
Terre-Neuve-et-Labrador	25 130 <sup>A</sup>	68 735 <sup>A</sup>	160 493 <sup>A</sup>	x	1 871 579 <sup>A</sup>	489 647 <sup>A</sup>
Île-du-Prince-Édouard	24 590 <sup>A</sup>	67 765 <sup>A</sup>	136 477 <sup>A</sup>	289 259 <sup>A</sup>	1 083 207 <sup>A</sup>	296 783 <sup>A</sup>
Nouvelle-Écosse	22 573 <sup>A</sup>	57 176 <sup>A</sup>	133 695 <sup>A</sup>	304 213 <sup>A</sup>	1 175 436 <sup>A</sup>	214 502 <sup>A</sup>
Nouveau-Brunswick	22 973 <sup>A</sup>	62 586 <sup>A</sup>	138 567 <sup>A</sup>	293 885 <sup>A</sup>	1 253 376 <sup>A</sup>	265 902 <sup>A</sup>
Québec	25 377 <sup>A</sup>	59 985 <sup>A</sup>	131 404 <sup>A</sup>	278 164 <sup>A</sup>	1 200 214 <sup>A</sup>	257 303 <sup>A</sup>
Ontario	26 969 <sup>A</sup>	62 256 <sup>A</sup>	136 727 <sup>A</sup>	290 301 <sup>A</sup>	1 360 370 <sup>A</sup>	225 105 <sup>A</sup>
Manitoba	26 474 <sup>A</sup>	65 023 <sup>A</sup>	140 381 <sup>A</sup>	309 639 <sup>A</sup>	1 464 325 <sup>A</sup>	228 823 <sup>A</sup>
Saskatchewan	25 115 <sup>A</sup>	61 102 <sup>A</sup>	132 349 <sup>A</sup>	281 889 <sup>A</sup>	956 069 <sup>A</sup>	131 538 <sup>A</sup>
Alberta	27 473 <sup>A</sup>	60 801 <sup>A</sup>	129 786 <sup>A</sup>	281 919 <sup>A</sup>	1 779 971 <sup>A</sup>	230 472 <sup>A</sup>
Colombie-Britannique	28 646 <sup>A</sup>	69 571 <sup>A</sup>	137 077 <sup>A</sup>	294 947 <sup>A</sup>	1 481 429 <sup>A</sup>	266 474 <sup>A</sup>
<b>Bénéfice net d'exploitation</b>						
<b>Canada</b>	<b>-1 316</b>	<b>9 603</b>	<b>28 683</b>	<b>63 588</b>	<b>172 143</b>	<b>30 655</b>
Terre-Neuve-et-Labrador	-2 243	4 023	19 279	x	108 115	29 830
Île-du-Prince-Édouard	-1 881	4 982	23 317	59 830	123 567	37 298
Nouvelle-Écosse	736	14 235	30 241	55 772	209 161	38 105
Nouveau-Brunswick	52	9 564	29 989	61 487	220 462	46 865
Québec	1 022	11 762	36 402	74 707	156 442	44 577
Ontario	-2 915	7 785	26 802	62 709	194 196	32 541
Manitoba	-1 697	7 438	22 551	39 897	143 174	24 078
Saskatchewan	934	11 197	27 572	62 457	171 017	24 305
Alberta	-2 000	10 408	29 750	67 361	163 657	28 116
Colombie-Britannique	-4 749	1 721	24 176	58 798	195 060	32 512
<b>Bénéfice net d'exploitation rajusté pour la DPA</b>						
<b>Canada</b>	<b>-5 619</b>	<b>-284</b>	<b>9 420</b>	<b>24 914</b>	<b>61 113</b>	<b>8 247</b>
Terre-Neuve-et-Labrador	-6 344	-6 272	4 918	x	-6 102	-3 420
Île-du-Prince-Édouard	-5 557	-2 544	7 736	28 497	25 636	8 432
Nouvelle-Écosse	-3 337	6 438	14 209	25 444	126 436	19 442
Nouveau-Brunswick	-4 233	-2 551	10 839	22 199	103 567	17 892
Québec	-3 043	1 478	16 357	39 032	74 418	19 876
Ontario	-7 107	-2 112	9 663	27 833	90 757	9 980
Manitoba	-5 609	-2 487	2 731	-2 455	7 653	-1 536
Saskatchewan	-2 827	2 130	8 467	19 493	58 502	6 270
Alberta	-7 037	-28	8 881	25 033	36 613	4 571
Colombie-Britannique	-9 806	-9 448	7 094	30 213	88 215	9 212

**Tableau 8-2**  
**Revenus et dépenses d'exploitation moyens selon la catégorie de revenu et le type d'exploitation agricole**

	2006					Total
	10 000 \$ à 49 999 \$	50 000 \$ à 99 999 \$	100 000 \$ à 249 999 \$	250 000 \$ à 499 999 \$	500 000 \$ et plus	
<b>Nombre d'exploitations agricoles</b>						
<b>Cultures agricoles</b>	<b>39 885<sup>A</sup></b>	<b>18 145<sup>A</sup></b>	<b>21 990<sup>A</sup></b>	<b>11 095<sup>A</sup></b>	<b>7 410<sup>A</sup></b>	<b>98 515<sup>A</sup></b>
Culture de plantes oléagineuses et de céréales	26 170 <sup>A</sup>	13 650 <sup>A</sup>	17 585 <sup>A</sup>	8 705 <sup>A</sup>	4 470 <sup>A</sup>	70 580 <sup>A</sup>
Culture de pommes de terre	205 <sup>E</sup>	135 <sup>E</sup>	180 <sup>B</sup>	225 <sup>B</sup>	585 <sup>A</sup>	1 325 <sup>B</sup>
Autres cultures de légumes et de melons (sauf de pommes de terre)	770 <sup>C</sup>	400 <sup>C</sup>	485 <sup>B</sup>	310 <sup>C</sup>	420 <sup>B</sup>	2 375 <sup>A</sup>
Culture de fruits et de noix	2 150 <sup>B</sup>	965 <sup>B</sup>	985 <sup>B</sup>	470 <sup>B</sup>	350 <sup>B</sup>	4 910 <sup>A</sup>
Culture en serre et en pépinière et floriculture	1 040 <sup>C</sup>	595 <sup>C</sup>	695 <sup>B</sup>	430 <sup>B</sup>	1 110 <sup>A</sup>	3 870 <sup>A</sup>
Autres cultures agricoles	9 560 <sup>A</sup>	2 400 <sup>B</sup>	2 060 <sup>A</sup>	965 <sup>B</sup>	480 <sup>B</sup>	15 455 <sup>A</sup>
<b>Élevage</b>	<b>38 830<sup>A</sup></b>	<b>15 090<sup>A</sup></b>	<b>17 895<sup>A</sup></b>	<b>11 155<sup>A</sup></b>	<b>10 700<sup>A</sup></b>	<b>93 675<sup>A</sup></b>
Élevage de bovins de boucherie, y compris l'exploitation de parcs d'engraissement	30 300 <sup>A</sup>	11 880 <sup>A</sup>	10 540 <sup>A</sup>	3 410 <sup>A</sup>	2 880 <sup>A</sup>	58 990 <sup>A</sup>
Élevage de bovins laitiers et production laitière	600 <sup>D</sup>	780 <sup>B</sup>	4 530 <sup>A</sup>	5 140 <sup>A</sup>	3 240 <sup>A</sup>	14 295 <sup>A</sup>
Élevage de porcs	580 <sup>D</sup>	365 <sup>C</sup>	875 <sup>B</sup>	1 045 <sup>B</sup>	2 040 <sup>A</sup>	4 910 <sup>A</sup>
Élevage de volailles et production d'oeufs	600 <sup>C</sup>	270 <sup>D</sup>	500 <sup>B</sup>	1 010 <sup>B</sup>	2 005 <sup>A</sup>	4 385 <sup>A</sup>
Autres types d'élevage	6 755 <sup>B</sup>	1 795 <sup>B</sup>	1 455 <sup>B</sup>	560 <sup>B</sup>	535 <sup>A</sup>	11 090 <sup>A</sup>
<b>Total</b>	<b>78 720<sup>A</sup></b>	<b>33 230<sup>A</sup></b>	<b>39 880<sup>A</sup></b>	<b>22 255<sup>A</sup></b>	<b>18 105<sup>A</sup></b>	<b>192 190<sup>A</sup></b>
Moyenne par exploitation (\$)						
<b>Revenus d'exploitation totaux</b>						
<b>Cultures agricoles</b>	<b>25 676<sup>A</sup></b>	<b>71 477<sup>A</sup></b>	<b>162 204<sup>A</sup></b>	<b>348 852<sup>A</sup></b>	<b>1 300 373<sup>A</sup></b>	<b>196 835<sup>A</sup></b>
Culture de plantes oléagineuses et de céréales	26 579 <sup>A</sup>	71 995 <sup>A</sup>	163 242 <sup>A</sup>	346 351 <sup>A</sup>	893 795 <sup>A</sup>	163 766 <sup>A</sup>
Culture de pommes de terre	26 455 <sup>B</sup>	68 438 <sup>B</sup>	166 798 <sup>A</sup>	362 789 <sup>A</sup>	1 528 260 <sup>A</sup>	771 448 <sup>A</sup>
Autres cultures de légumes et de melons (sauf de pommes de terre)	27 254 <sup>A</sup>	70 930 <sup>A</sup>	161 529 <sup>A</sup>	368 040 <sup>A</sup>	1 560 099 <sup>A</sup>	375 630 <sup>A</sup>
Culture de fruits et de noix	26 463 <sup>A</sup>	70 996 <sup>A</sup>	154 358 <sup>A</sup>	344 032 <sup>A</sup>	1 303 887 <sup>A</sup>	181 866 <sup>A</sup>
Culture en serre et en pépinière et floriculture	27 273 <sup>B</sup>	71 429 <sup>A</sup>	162 997 <sup>A</sup>	362 057 <sup>A</sup>	2 835 609 <sup>A</sup>	902 752 <sup>A</sup>
Autres cultures agricoles	22 709 <sup>A</sup>	68 992 <sup>A</sup>	156 514 <sup>A</sup>	358 620 <sup>A</sup>	1 021 958 <sup>A</sup>	99 382 <sup>A</sup>
<b>Élevage</b>	<b>24 546<sup>A</sup></b>	<b>71 503<sup>A</sup></b>	<b>162 111<sup>A</sup></b>	<b>351 516<sup>A</sup></b>	<b>1 723 767<sup>A</sup></b>	<b>291 404<sup>A</sup></b>
Élevage de bovins de boucherie, y compris l'exploitation de parcs d'engraissement	24 926 <sup>A</sup>	71 393 <sup>A</sup>	154 217 <sup>A</sup>	343 474 <sup>A</sup>	2 378 848 <sup>A</sup>	190 486 <sup>A</sup>
Élevage de bovins laitiers et production laitière	31 802 <sup>B</sup>	77 575 <sup>A</sup>	179 759 <sup>A</sup>	351 662 <sup>A</sup>	944 478 <sup>A</sup>	403 114 <sup>A</sup>
Élevage de porcs	25 580 <sup>B</sup>	73 507 <sup>A</sup>	171 772 <sup>A</sup>	362 789 <sup>A</sup>	2 025 506 <sup>A</sup>	958 250 <sup>A</sup>
Élevage de volailles et production d'oeufs	22 389 <sup>B</sup>	71 603 <sup>A</sup>	180 019 <sup>A</sup>	366 777 <sup>A</sup>	1 581 252 <sup>A</sup>	835 889 <sup>A</sup>
Autres types d'élevage	22 301 <sup>A</sup>	69 208 <sup>A</sup>	152 449 <sup>A</sup>	351 057 <sup>A</sup>	2 308 965 <sup>A</sup>	173 482 <sup>A</sup>
<b>Total</b>	<b>25 119<sup>A</sup></b>	<b>71 489<sup>A</sup></b>	<b>162 163<sup>A</sup></b>	<b>350 188<sup>A</sup></b>	<b>1 550 523<sup>A</sup></b>	<b>242 928<sup>A</sup></b>
<b>Dépenses d'exploitation totales</b>						
<b>Cultures agricoles</b>	<b>24 189<sup>A</sup></b>	<b>59 663<sup>A</sup></b>	<b>132 952<sup>A</sup></b>	<b>285 608<sup>A</sup></b>	<b>1 111 678<sup>A</sup></b>	<b>166 217<sup>A</sup></b>
Culture de plantes oléagineuses et de céréales	24 318 <sup>A</sup>	60 041 <sup>A</sup>	134 256 <sup>A</sup>	284 117 <sup>A</sup>	736 215 <sup>A</sup>	135 740 <sup>A</sup>
Culture de pommes de terre	23 802 <sup>B</sup>	55 457 <sup>B</sup>	142 868 <sup>A</sup>	316 221 <sup>A</sup>	1 291 308 <sup>A</sup>	653 712 <sup>A</sup>
Autres cultures de légumes et de melons (sauf de pommes de terre)	24 902 <sup>B</sup>	57 298 <sup>B</sup>	128 778 <sup>B</sup>	312 485 <sup>A</sup>	1 334 727 <sup>A</sup>	319 075 <sup>A</sup>
Culture de fruits et de noix	26 198 <sup>A</sup>	63 909 <sup>B</sup>	128 631 <sup>A</sup>	290 524 <sup>A</sup>	1 076 348 <sup>A</sup>	153 937 <sup>A</sup>
Culture en serre et en pépinière et floriculture	25 792 <sup>B</sup>	61 579 <sup>B</sup>	150 882 <sup>A</sup>	317 371 <sup>A</sup>	2 552 958 <sup>A</sup>	812 471 <sup>A</sup>
Autres cultures agricoles	23 160 <sup>A</sup>	55 959 <sup>A</sup>	117 917 <sup>A</sup>	266 995 <sup>A</sup>	880 720 <sup>A</sup>	82 438 <sup>A</sup>
<b>Élevage</b>	<b>28 741<sup>A</sup></b>	<b>64 558<sup>A</sup></b>	<b>134 127<sup>A</sup></b>	<b>287 586<sup>A</sup></b>	<b>1 563 086<sup>A</sup></b>	<b>260 712<sup>A</sup></b>
Élevage de bovins de boucherie, y compris l'exploitation de parcs d'engraissement	28 462 <sup>A</sup>	64 639 <sup>A</sup>	131 750 <sup>A</sup>	299 107 <sup>A</sup>	2 314 677 <sup>A</sup>	181 242 <sup>A</sup>
Élevage de bovins laitiers et production laitière	18 705 <sup>D</sup>	59 959 <sup>A</sup>	134 250 <sup>A</sup>	262 687 <sup>A</sup>	732 963 <sup>A</sup>	307 232 <sup>A</sup>
Élevage de porcs	30 026 <sup>E</sup>	65 500 <sup>B</sup>	144 576 <sup>A</sup>	334 794 <sup>A</sup>	1 907 604 <sup>A</sup>	898 357 <sup>A</sup>
Élevage de volailles et production d'oeufs	20 854 <sup>B</sup>	54 767 <sup>B</sup>	163 247 <sup>A</sup>	313 127 <sup>A</sup>	1 387 449 <sup>A</sup>	731 708 <sup>A</sup>
Autres types d'élevage	31 478 <sup>A</sup>	67 326 <sup>B</sup>	134 783 <sup>A</sup>	312 514 <sup>A</sup>	1 898 202 <sup>A</sup>	154 748 <sup>A</sup>
<b>Total</b>	<b>26 435<sup>A</sup></b>	<b>61 885<sup>A</sup></b>	<b>133 479<sup>A</sup></b>	<b>286 600<sup>A</sup></b>	<b>1 378 380<sup>A</sup></b>	<b>212 274<sup>A</sup></b>
<b>Bénéfice net d'exploitation</b>						
<b>Cultures agricoles</b>	<b>1 487</b>	<b>11 814</b>	<b>29 252</b>	<b>63 244</b>	<b>188 694</b>	<b>30 618</b>
Culture de plantes oléagineuses et de céréales	2 261	11 954	28 985	62 234	157 581	28 026
Culture de pommes de terre	2 654	12 981	23 930	46 568	236 953	117 735
Autres cultures de légumes et de melons (sauf de pommes de terre)	2 352	13 632	32 751	55 555	225 372	56 555
Culture de fruits et de noix	265	7 088	25 727	53 508	227 539	27 929
Culture en serre et en pépinière et floriculture	1 481	9 850	12 115	44 686	282 650	90 281
Autres cultures agricoles	-451	13 033	38 597	91 625	141 239	16 943

Tableau 8-2 – suite

## Revenus et dépenses d'exploitation moyens selon la catégorie de revenu et le type d'exploitation agricole

	2006					Total
	10 000 \$ à 49 999 \$	50 000 \$ à 99 999 \$	100 000 \$ à 249 999 \$	250 000 \$ à 499 999 \$	500 000 \$ et plus	
	Moyenne par exploitation (\$)					
<b>Élevage</b>	<b>-4 195</b>	<b>6 946</b>	<b>27 984</b>	<b>63 930</b>	<b>160 681</b>	<b>30 693</b>
Élevage de bovins de boucherie, y compris l'exploitation de parcs d'engraissement	-3 536	6 753	22 466	44 367	64 172	9 245
Élevage de bovins laitiers et production laitière	13 097	17 616	45 509	88 975	211 515	95 881
Élevage de porcs	-4 445 <sup>E</sup>	8 008	27 196	27 995	117 902	59 893
Élevage de volailles et production d'oeufs	1 536	16 836	16 772	53 650	193 803	104 182
Autres types d'élevage	-9 177	1 882	17 666	38 543	410 763	18 734
<b>Total</b>	<b>-1 316</b>	<b>9 603</b>	<b>28 683</b>	<b>63 588</b>	<b>172 143</b>	<b>30 655</b>
<b>Bénéfice net d'exploitation rajusté pour la DPA</b>						
<b>Cultures agricoles</b>	<b>-2 565</b>	<b>2 089</b>	<b>8 727</b>	<b>18 915</b>	<b>61 513</b>	<b>8 050</b>
Culture de plantes oléagineuses et de céréales	-1 520	2 200	7 856	14 958	36 332	5 965
Culture de pommes de terre	-3 128 <sup>E</sup>	4 608	5 694	6 664	79 455	37 066
Autres cultures de légumes et de melons (sauf de pommes de terre)	-1 431	5 657	19 373	30 066	120 650	29 549
Culture de fruits et de noix	-3 433	-636	12 504	27 687	158 444	14 776
Culture en serre et en pépinière et floriculture	-1 756	3 584	-1 082	22 030	109 641	33 840
Autres cultures agricoles	-5 400	1 448	15 405	48 319	40 349	3 192
<b>Élevage</b>	<b>-8 755</b>	<b>-3 138</b>	<b>10 270</b>	<b>30 877</b>	<b>60 835</b>	<b>8 453</b>
Élevage de bovins de boucherie, y compris l'exploitation de parcs d'engraissement	-8 173	-3 522	4 612	15 133	-12 494	-3 818
Élevage de bovins laitiers et production laitière	9 790	8 635	27 187	50 757	103 782	51 279
Élevage de porcs	-9 082 <sup>E</sup>	-4 287	7 057	-1 218	2 020	449
Élevage de volailles et production d'oeufs	-2 522 <sup>E</sup>	7 714	2 781	29 209	112 013	58 424
Autres types d'élevage	-13 541	-7 116	3 038	6 892	227 425	2 294
<b>Total</b>	<b>-5 619</b>	<b>-284</b>	<b>9 420</b>	<b>24 914</b>	<b>61 113</b>	<b>8 247</b>

Tableau 9-1

## Répartition des exploitations agricoles selon la tranche du bénéfice net d'exploitation, la province et le type d'exploitation agricole — Canada

	2006					Bénéfice net d'exploitation moyen	Exploitations ayant un bénéfice net d'exploitation négatif ou nul
	Tranche du bénéfice net d'exploitation						
	0 \$ ou moins	1 \$ à 24 999 \$	25 000 \$ à 49 999 \$	50 000 \$ à 99 999 \$	100 000 \$ et plus	Total	
	nombre					\$	%
<b>Cultures agricoles</b>	<b>25 660<sup>A</sup></b>	<b>39 435<sup>A</sup></b>	<b>14 320<sup>A</sup></b>	<b>10 895<sup>A</sup></b>	<b>8 205<sup>A</sup></b>	<b>98 515<sup>A</sup></b>	<b>26,0</b>
Culture de plantes oléagineuses et de céréales	17 690 <sup>A</sup>	27 870 <sup>A</sup>	11 060 <sup>A</sup>	8 485 <sup>A</sup>	5 485 <sup>A</sup>	70 580 <sup>A</sup>	25,1
Culture de pommes de terre	295 <sup>C</sup>	290 <sup>D</sup>	150 <sup>B</sup>	165 <sup>B</sup>	420 <sup>A</sup>	1 325 <sup>B</sup>	22,3
Autres cultures de légumes et de melons (sauf de pommes de terre)	475 <sup>B</sup>	935 <sup>C</sup>	330 <sup>C</sup>	250 <sup>C</sup>	385 <sup>B</sup>	2 375 <sup>A</sup>	20,0
Culture de fruits et de noix	1 340 <sup>B</sup>	2 085 <sup>B</sup>	670 <sup>B</sup>	425 <sup>B</sup>	390 <sup>B</sup>	4 910 <sup>A</sup>	27,3
Culture en serre et en pépinière et floriculture	955 <sup>B</sup>	1 290 <sup>B</sup>	490 <sup>C</sup>	425 <sup>B</sup>	705 <sup>A</sup>	3 870 <sup>A</sup>	24,7
Autres cultures agricoles	4 905 <sup>B</sup>	6 970 <sup>B</sup>	1 620 <sup>B</sup>	1 145 <sup>B</sup>	815 <sup>B</sup>	15 455 <sup>A</sup>	31,7
<b>Élevage</b>	<b>32 640<sup>A</sup></b>	<b>29 155<sup>A</sup></b>	<b>11 210<sup>A</sup></b>	<b>10 555<sup>A</sup></b>	<b>10 110<sup>A</sup></b>	<b>93 675<sup>A</sup></b>	<b>34,8</b>
Élevage de bovins de boucherie, y compris l'exploitation de parcs d'engraissement	24 265 <sup>A</sup>	21 985 <sup>A</sup>	6 700 <sup>A</sup>	3 720 <sup>A</sup>	2 320 <sup>A</sup>	58 990 <sup>A</sup>	41,1
Élevage de bovins laitiers et production laitière	780 <sup>B</sup>	1 780 <sup>B</sup>	2 430 <sup>A</sup>	4 475 <sup>A</sup>	4 830 <sup>A</sup>	14 295 <sup>A</sup>	5,5
Élevage de porcs	1 260 <sup>B</sup>	1 120 <sup>B</sup>	625 <sup>B</sup>	915 <sup>B</sup>	985 <sup>A</sup>	4 910 <sup>A</sup>	25,7
Élevage de volailles et production d'oeufs	725 <sup>B</sup>	755 <sup>B</sup>	615 <sup>C</sup>	830 <sup>B</sup>	1 465 <sup>A</sup>	4 385 <sup>A</sup>	16,5
Autres types d'élevage	5 605 <sup>B</sup>	3 525 <sup>B</sup>	835 <sup>B</sup>	610 <sup>C</sup>	505 <sup>B</sup>	11 090 <sup>A</sup>	50,5
<b>Total</b>	<b>58 305<sup>A</sup></b>	<b>68 595<sup>A</sup></b>	<b>25 525<sup>A</sup></b>	<b>21 450<sup>A</sup></b>	<b>18 315<sup>A</sup></b>	<b>192 190<sup>A</sup></b>	<b>30,3</b>



**Tableau 9-2**  
**Répartition des exploitations agricoles selon la tranche du bénéfice net d'exploitation, la province et le type d'exploitation agricole — Terre-Neuve-et-Labrador**

	2006					Total	Bénéfice net d'exploitation moyen	Exploitations ayant un bénéfice net d'exploitation négatif ou nul
	Tranche du bénéfice net d'exploitation							
	0 \$ ou moins	1 \$ à 24 999 \$	25 000 \$ à 49 999 \$	50 000 \$ à 99 999 \$	100 000 \$ et plus			
nombre					\$	%		
<b>Cultures agricoles</b>	<b>35<sup>A</sup></b>	<b>70<sup>A</sup></b>	<b>x</b>	<b>x</b>	<b>x</b>	<b>130<sup>A</sup></b>	<b>15 471</b>	<b>26,9</b>
Culture de plantes oléagineuses et de céréales	0	0	0	0	0	0	0	0,0
Culture de pommes de terre	x	x	x	0	0	x	x	x
Autres cultures de légumes et de melons (sauf de pommes de terre)	x	25 <sup>B</sup>	x	0	x	45 <sup>A</sup>	15 606	x
Culture de fruits et de noix	x	x	x	x	0	x	x	x
Culture en serre et en pépinière et floriculture	x	x	x	x	x	45 <sup>A</sup>	19 463	x
Autres cultures agricoles	x	x	x	0	x	x	x	x
<b>Élevage</b>	<b>35<sup>A</sup></b>	<b>x</b>	<b>x</b>	<b>x</b>	<b>25<sup>B</sup></b>	<b>105<sup>A</sup></b>	<b>46 931</b>	<b>33,3</b>
Élevage de bovins de boucherie, y compris l'exploitation de parcs d'engraissement	x	x	x	x	0	x	x	x
Élevage de bovins laitiers et production laitière	x	x	x	x	x	40 <sup>A</sup>	159 536	x
Élevage de porcs	x	0	x	0	0	x	x	x
Élevage de volailles et production d'oeufs	x	x	x	x	x	25 <sup>B</sup>	24 179	x
Autres types d'élevage	x	x	x	x	x	x	x	x
<b>Total</b>	<b>75<sup>A</sup></b>	<b>85<sup>A</sup></b>	<b>x</b>	<b>x</b>	<b>35<sup>A</sup></b>	<b>240<sup>A</sup></b>	<b>29 830</b>	<b>31,2</b>

**Tableau 9-3**  
**Répartition des exploitations agricoles selon la tranche du bénéfice net d'exploitation, la province et le type d'exploitation agricole — Île-du-Prince-Édouard**

	2006					Total	Bénéfice net d'exploitation moyen	Exploitations ayant un bénéfice net d'exploitation négatif ou nul
	Tranche du bénéfice net d'exploitation							
	0 \$ ou moins	1 \$ à 24 999 \$	25 000 \$ à 49 999 \$	50 000 \$ à 99 999 \$	100 000 \$ et plus			
nombre					\$	%		
<b>Cultures agricoles</b>	<b>165<sup>B</sup></b>	<b>160<sup>B</sup></b>	<b>65<sup>B</sup></b>	<b>50<sup>B</sup></b>	<b>100<sup>B</sup></b>	<b>545<sup>A</sup></b>	<b>44 305</b>	<b>30,3</b>
Culture de plantes oléagineuses et de céréales	x	x	x	x	x	50 <sup>C</sup>	-3 938	x
Culture de pommes de terre	90 <sup>B</sup>	60 <sup>C</sup>	45 <sup>B</sup>	50 <sup>B</sup>	90 <sup>B</sup>	330 <sup>A</sup>	66 958	27,3
Autres cultures de légumes et de melons (sauf de pommes de terre)	x	x	x	x	x	25 <sup>B</sup>	26 130	x
Culture de fruits et de noix	x	35 <sup>C</sup>	x	x	x	70 <sup>C</sup>	8 658 <sup>E</sup>	x
Culture en serre et en pépinière et floriculture	x	x	x	x	x	x	x	x
Autres cultures agricoles	x	25 <sup>D</sup>	x	0	x	55 <sup>C</sup>	7 377	x
<b>Élevage</b>	<b>270<sup>A</sup></b>	<b>215<sup>A</sup></b>	<b>95<sup>B</sup></b>	<b>105<sup>A</sup></b>	<b>85<sup>B</sup></b>	<b>765<sup>A</sup></b>	<b>32 247</b>	<b>35,3</b>
Élevage de bovins de boucherie, y compris l'exploitation de parcs d'engraissement	195 <sup>B</sup>	135 <sup>B</sup>	x	x	x	375 <sup>A</sup>	1 606	52,0
Élevage de bovins laitiers et production laitière	x	30 <sup>C</sup>	50 <sup>C</sup>	75 <sup>B</sup>	50 <sup>B</sup>	215 <sup>A</sup>	75 245	x
Élevage de porcs	25 <sup>D</sup>	x	x	x	x	75 <sup>B</sup>	52 142	33,3
Élevage de volailles et production d'oeufs	x	x	x	x	x	25 <sup>B</sup>	88 921	x
Autres types d'élevage	x	x	x	x	x	65 <sup>C</sup>	18 131	x
<b>Total</b>	<b>440<sup>A</sup></b>	<b>380<sup>A</sup></b>	<b>155<sup>B</sup></b>	<b>155<sup>A</sup></b>	<b>185<sup>A</sup></b>	<b>1 315<sup>A</sup></b>	<b>37 298</b>	<b>33,5</b>

**Tableau 9-4**  
**Répartition des exploitations agricoles selon la tranche du bénéfice net d'exploitation, la province et le type d'exploitation agricole — Nouvelle-Écosse**

	2006						Bénéfice net d'exploitation moyen	Exploitations ayant un bénéfice net d'exploitation négatif ou nul
	Tranche du bénéfice net d'exploitation					Total		
	0 \$ ou moins	1 \$ à 24 999 \$	25 000 \$ à 49 999 \$	50 000 \$ à 99 999 \$	100 000 \$ et plus			
nombre						\$	%	
<b>Cultures agricoles</b>	<b>220<sup>B</sup></b>	<b>505<sup>B</sup></b>	<b>135<sup>B</sup></b>	<b>65<sup>B</sup></b>	<b>55<sup>B</sup></b>	<b>980<sup>A</sup></b>	<b>20 929</b>	<b>22,4</b>
Culture de plantes oléagineuses et de céréales	x	x	x	x	x	x	x	x
Culture de pommes de terre	x	x	x	0	0	x	x	x
Autres cultures de légumes et de melons (sauf de pommes de terre)	x	x	x	x	x	65 <sup>C</sup>	36 715	x
Culture de fruits et de noix	90 <sup>B</sup>	315 <sup>B</sup>	80 <sup>C</sup>	35 <sup>B</sup>	30 <sup>B</sup>	555 <sup>B</sup>	26 861	16,2
Culture en serre et en pépinière et floriculture	50 <sup>D</sup>	105 <sup>D</sup>	25 <sup>D</sup>	x	x	215 <sup>C</sup>	9 487	23,3
Autres cultures agricoles	60 <sup>D</sup>	55 <sup>D</sup>	x	x	x	120 <sup>C</sup>	9 241	50,0
<b>Élevage</b>	<b>415<sup>B</sup></b>	<b>355<sup>B</sup></b>	<b>125<sup>B</sup></b>	<b>145<sup>A</sup></b>	<b>185<sup>A</sup></b>	<b>1 220<sup>A</sup></b>	<b>51 924</b>	<b>34,0</b>
Élevage de bovins de boucherie, y compris l'exploitation de parcs d'engraissement	255 <sup>B</sup>	235 <sup>B</sup>	40 <sup>D</sup>	x	x	550 <sup>B</sup>	3 026	46,4
Élevage de bovins laitiers et production laitière	x	35 <sup>C</sup>	40 <sup>B</sup>	95 <sup>A</sup>	85 <sup>A</sup>	280 <sup>A</sup>	105 025	x
Élevage de porcs	x	x	x	x	x	45 <sup>B</sup>	2 944	x
Élevage de volailles et production d'oeufs	40 <sup>D</sup>	x	x	x	45 <sup>A</sup>	135 <sup>B</sup>	124 460	29,6
Autres types d'élevage	90 <sup>D</sup>	50 <sup>D</sup>	x	x	40 <sup>B</sup>	210 <sup>C</sup>	71 072	42,9
<b>Total</b>	<b>640<sup>B</sup></b>	<b>855<sup>A</sup></b>	<b>255<sup>B</sup></b>	<b>220<sup>A</sup></b>	<b>235<sup>A</sup></b>	<b>2 205<sup>A</sup></b>	<b>38 105</b>	<b>29,0</b>

**Tableau 9-5**  
**Répartition des exploitations agricoles selon la tranche du bénéfice net d'exploitation, la province et le type d'exploitation agricole — Nouveau-Brunswick**

	2006						Bénéfice net d'exploitation moyen	Exploitations ayant un bénéfice net d'exploitation négatif ou nul
	Tranche du bénéfice net d'exploitation					Total		
	0 \$ ou moins	1 \$ à 24 999 \$	25 000 \$ à 49 999 \$	50 000 \$ à 99 999 \$	100 000 \$ et plus			
nombre						\$	%	
<b>Cultures agricoles</b>	<b>195<sup>B</sup></b>	<b>290<sup>B</sup></b>	<b>85<sup>B</sup></b>	<b>80<sup>A</sup></b>	<b>135<sup>A</sup></b>	<b>780<sup>A</sup></b>	<b>54 441</b>	<b>25,0</b>
Culture de plantes oléagineuses et de céréales	x	x	x	x	x	x	x	x
Culture de pommes de terre	60 <sup>B</sup>	25 <sup>A</sup>	x	40 <sup>B</sup>	95 <sup>A</sup>	250 <sup>A</sup>	121 823	24,0
Autres cultures de légumes et de melons (sauf de pommes de terre)	x	x	x	0	x	50 <sup>C</sup>	18 650	x
Culture de fruits et de noix	50 <sup>B</sup>	125 <sup>C</sup>	x	x	x	225 <sup>B</sup>	23 421	22,2
Culture en serre et en pépinière et floriculture	25 <sup>E</sup>	55 <sup>D</sup>	x	x	x	110 <sup>C</sup>	16 192	22,7
Autres cultures agricoles	40 <sup>C</sup>	55 <sup>C</sup>	x	x	x	140 <sup>B</sup>	26 685	28,6
<b>Élevage</b>	<b>280<sup>B</sup></b>	<b>305<sup>B</sup></b>	<b>100<sup>B</sup></b>	<b>110<sup>A</sup></b>	<b>95<sup>A</sup></b>	<b>895<sup>A</sup></b>	<b>40 291</b>	<b>31,3</b>
Élevage de bovins de boucherie, y compris l'exploitation de parcs d'engraissement	205 <sup>B</sup>	200 <sup>B</sup>	25 <sup>D</sup>	x	x	455 <sup>A</sup>	2 848	45,1
Élevage de bovins laitiers et production laitière	x	x	45 <sup>B</sup>	80 <sup>A</sup>	70 <sup>A</sup>	230 <sup>A</sup>	87 492	x
Élevage de porcs	x	x	x	x	x	60 <sup>B</sup>	89 030	x
Élevage de volailles et production d'oeufs	x	x	x	x	x	55 <sup>C</sup>	160 452	x
Autres types d'élevage	40 <sup>D</sup>	50 <sup>D</sup>	x	x	x	100 <sup>C</sup>	6 920	40,0
<b>Total</b>	<b>470<sup>A</sup></b>	<b>595<sup>A</sup></b>	<b>185<sup>A</sup></b>	<b>190<sup>A</sup></b>	<b>225<sup>A</sup></b>	<b>1 680<sup>A</sup></b>	<b>46 865</b>	<b>28,0</b>

**Tableau 9-6**  
**Répartition des exploitations agricoles selon la tranche du bénéfice net d'exploitation, la province et le type d'exploitation agricole — Québec**

	2006						Bénéfice net d'exploitation moyen	Exploitations ayant un bénéfice net d'exploitation négatif ou nul
	Tranche du bénéfice net d'exploitation					Total		
	0 \$ ou moins	1 \$ à 24 999 \$	25 000 \$ à 49 999 \$	50 000 \$ à 99 999 \$	100 000 \$ et plus			
nombre						\$	%	
<b>Cultures agricoles</b>	<b>2 770<sup>B</sup></b>	<b>4 400<sup>B</sup></b>	<b>1 520<sup>B</sup></b>	<b>1 020<sup>B</sup></b>	<b>740<sup>B</sup></b>	<b>10 440<sup>A</sup></b>	<b>29 053</b>	<b>26,5</b>
Culture de plantes oléagineuses et de céréales	1 045 <sup>B</sup>	1 245 <sup>B</sup>	605 <sup>C</sup>	505 <sup>B</sup>	270 <sup>C</sup>	3 665 <sup>A</sup>	24 567	28,5
Culture de pommes de terre	35 <sup>E</sup>	40 <sup>C</sup>	35 <sup>D</sup>	35 <sup>E</sup>	70 <sup>C</sup>	220 <sup>B</sup>	121 439	15,9
Autres cultures de légumes et de melons (sauf de pommes de terre)	155 <sup>D</sup>	310 <sup>D</sup>	130 <sup>D</sup>	95 <sup>D</sup>	110 <sup>B</sup>	800 <sup>B</sup>	59 883	19,4
Culture de fruits et de noix	200 <sup>E</sup>	415 <sup>D</sup>	175 <sup>E</sup>	80 <sup>E</sup>	75 <sup>C</sup>	945 <sup>C</sup>	43 811	21,2
Culture en serre et en pépinière et floriculture	280 <sup>D</sup>	325 <sup>D</sup>	115 <sup>D</sup>	100 <sup>D</sup>	85 <sup>B</sup>	905 <sup>B</sup>	42 464	30,9
Autres cultures agricoles	1 065 <sup>D</sup>	2 055 <sup>C</sup>	450 <sup>D</sup>	210 <sup>D</sup>	130 <sup>D</sup>	3 900 <sup>B</sup>	15 019	27,3
<b>Élevage</b>	<b>2 950<sup>B</sup></b>	<b>4 060<sup>B</sup></b>	<b>2 205<sup>B</sup></b>	<b>3 510<sup>A</sup></b>	<b>3 065<sup>A</sup></b>	<b>15 790<sup>A</sup></b>	<b>54 842</b>	<b>18,7</b>
Élevage de bovins de boucherie, y compris l'exploitation de parcs d'engraissement	1 440 <sup>B</sup>	2 220 <sup>B</sup>	580 <sup>C</sup>	285 <sup>C</sup>	195 <sup>B</sup>	4 715 <sup>A</sup>	13 745	30,5
Élevage de bovins laitiers et production laitière	305 <sup>D</sup>	640 <sup>C</sup>	1 185 <sup>B</sup>	2 550 <sup>A</sup>	2 175 <sup>A</sup>	6 850 <sup>A</sup>	86 512	4,5
Élevage de porcs	425 <sup>B</sup>	380 <sup>C</sup>	220 <sup>C</sup>	425 <sup>C</sup>	310 <sup>B</sup>	1 750 <sup>A</sup>	38 992	24,3
Élevage de volailles et production d'oeufs	140 <sup>E</sup>	150 <sup>D</sup>	95 <sup>D</sup>	175 <sup>C</sup>	355 <sup>B</sup>	920 <sup>B</sup>	132 763	15,2
Autres types d'élevage	640 <sup>D</sup>	665 <sup>D</sup>	125 <sup>D</sup>	75 <sup>E</sup>	40 <sup>D</sup>	1 555 <sup>B</sup>	11 502	41,2
<b>Total</b>	<b>5 715<sup>A</sup></b>	<b>8 460<sup>A</sup></b>	<b>3 720<sup>A</sup></b>	<b>4 525<sup>A</sup></b>	<b>3 800<sup>A</sup></b>	<b>26 230<sup>A</sup></b>	<b>44 577</b>	<b>21,8</b>

**Tableau 9-7**  
**Répartition des exploitations agricoles selon la tranche du bénéfice net d'exploitation, la province et le type d'exploitation agricole — Ontario**

	2006						Bénéfice net d'exploitation moyen	Exploitations ayant un bénéfice net d'exploitation négatif ou nul
	Tranche du bénéfice net d'exploitation					Total		
	0 \$ ou moins	1 \$ à 24 999 \$	25 000 \$ à 49 999 \$	50 000 \$ à 99 999 \$	100 000 \$ et plus			
nombre						\$	%	
<b>Cultures agricoles</b>	<b>6 495<sup>A</sup></b>	<b>8 680<sup>A</sup></b>	<b>2 290<sup>A</sup></b>	<b>1 975<sup>A</sup></b>	<b>1 760<sup>A</sup></b>	<b>21 205<sup>A</sup></b>	<b>29 572</b>	<b>30,6</b>
Culture de plantes oléagineuses et de céréales	4 375 <sup>A</sup>	6 370 <sup>A</sup>	1 625 <sup>B</sup>	1 300 <sup>B</sup>	680 <sup>B</sup>	14 340 <sup>A</sup>	18 062	30,5
Culture de pommes de terre	F	F	x	x	45 <sup>B</sup>	245 <sup>E</sup>	87 139	F
Autres cultures de légumes et de melons (sauf de pommes de terre)	200 <sup>C</sup>	325 <sup>D</sup>	110 <sup>E</sup>	110 <sup>D</sup>	220 <sup>C</sup>	960 <sup>B</sup>	65 479	20,8
Culture de fruits et de noix	380 <sup>B</sup>	420 <sup>D</sup>	140 <sup>C</sup>	95 <sup>D</sup>	120 <sup>C</sup>	1 140 <sup>B</sup>	16 075	33,3
Culture en serre et en pépinière et floriculture	300 <sup>C</sup>	445 <sup>D</sup>	135 <sup>D</sup>	130 <sup>D</sup>	370 <sup>B</sup>	1 375 <sup>B</sup>	134 803	21,8
Autres cultures agricoles	1 190 <sup>C</sup>	1 000 <sup>C</sup>	270 <sup>C</sup>	335 <sup>C</sup>	340 <sup>C</sup>	3 135 <sup>B</sup>	25 445	38,0
<b>Élevage</b>	<b>8 250<sup>A</sup></b>	<b>6 305<sup>A</sup></b>	<b>2 305<sup>B</sup></b>	<b>2 435<sup>A</sup></b>	<b>2 790<sup>A</sup></b>	<b>22 080<sup>A</sup></b>	<b>35 393</b>	<b>37,4</b>
Élevage de bovins de boucherie, y compris l'exploitation de parcs d'engraissement	5 255 <sup>A</sup>	3 520 <sup>B</sup>	765 <sup>C</sup>	380 <sup>B</sup>	165 <sup>B</sup>	10 090 <sup>A</sup>	2 574	52,1
Élevage de bovins laitiers et production laitière	260 <sup>D</sup>	855 <sup>D</sup>	855 <sup>B</sup>	1 240 <sup>B</sup>	1 570 <sup>A</sup>	4 780 <sup>A</sup>	97 433	5,4
Élevage de porcs	470 <sup>B</sup>	380 <sup>D</sup>	215 <sup>D</sup>	285 <sup>C</sup>	340 <sup>B</sup>	1 690 <sup>B</sup>	48 755	27,8
Élevage de volailles et production d'oeufs	215 <sup>C</sup>	310 <sup>D</sup>	230 <sup>D</sup>	355 <sup>C</sup>	610 <sup>B</sup>	1 715 <sup>A</sup>	116 699	12,5
Autres types d'élevage	2 045 <sup>B</sup>	1 240 <sup>C</sup>	230 <sup>D</sup>	180 <sup>D</sup>	110 <sup>D</sup>	3 810 <sup>B</sup>	1 869	53,7
<b>Total</b>	<b>14 740<sup>A</sup></b>	<b>14 985<sup>A</sup></b>	<b>4 600<sup>A</sup></b>	<b>4 405<sup>A</sup></b>	<b>4 555<sup>A</sup></b>	<b>43 285<sup>A</sup></b>	<b>32 541</b>	<b>34,1</b>

**Tableau 9-8**  
**Répartition des exploitations agricoles selon la tranche du bénéfice net d'exploitation, la province et le type d'exploitation agricole — Manitoba**

	2006						Bénéfice net d'exploitation moyen	Exploitations ayant un bénéfice net d'exploitation négatif ou nul
	Tranche du bénéfice net d'exploitation					Total		
	0 \$ ou moins	1 \$ à 24 999 \$	25 000 \$ à 49 999 \$	50 000 \$ à 99 999 \$	100 000 \$ et plus			
nombre						\$	%	
<b>Cultures agricoles</b>	<b>2 670<sup>A</sup></b>	<b>2 975<sup>A</sup></b>	<b>1 250<sup>A</sup></b>	<b>1 025<sup>A</sup></b>	<b>745<sup>A</sup></b>	<b>8 675<sup>A</sup></b>	<b>25 468</b>	<b>30,8</b>
Culture de plantes oléagineuses et de céréales	2 280 <sup>A</sup>	2 400 <sup>A</sup>	1 090 <sup>A</sup>	935 <sup>A</sup>	635 <sup>A</sup>	7 335 <sup>A</sup>	23 502	31,1
Culture de pommes de terre	25 <sup>D</sup>	x	x	x	55 <sup>A</sup>	115 <sup>B</sup>	197 101	21,7
Autres cultures de légumes et de melons (sauf de pommes de terre)	x	x	x	x	x	x	x	x
Culture de fruits et de noix	x	x	x	x	0	x	x	x
Culture en serre et en pépinière et floriculture	x	F	x	x	x	90 <sup>D</sup>	63 331	x
Autres cultures agricoles	330 <sup>D</sup>	510 <sup>D</sup>	135 <sup>D</sup>	65 <sup>D</sup>	40 <sup>E</sup>	1 080 <sup>C</sup>	14 594	30,6
<b>Élevage</b>	<b>3 520<sup>A</sup></b>	<b>3 140<sup>A</sup></b>	<b>1 050<sup>A</sup></b>	<b>760<sup>A</sup></b>	<b>615<sup>A</sup></b>	<b>9 085<sup>A</sup></b>	<b>22 751</b>	<b>38,7</b>
Élevage de bovins de boucherie, y compris l'exploitation de parcs d'engraissement	2 910 <sup>A</sup>	2 725 <sup>A</sup>	705 <sup>A</sup>	425 <sup>B</sup>	160 <sup>B</sup>	6 925 <sup>A</sup>	8 628	42,0
Élevage de bovins laitiers et production laitière	55 <sup>D</sup>	90 <sup>D</sup>	65 <sup>C</sup>	110 <sup>B</sup>	150 <sup>B</sup>	470 <sup>B</sup>	85 305	11,7
Élevage de porcs	165 <sup>C</sup>	95 <sup>A</sup>	100 <sup>D</sup>	90 <sup>B</sup>	185 <sup>A</sup>	635 <sup>A</sup>	101 582	26,0
Élevage de volailles et production d'oeufs	30 <sup>D</sup>	50 <sup>D</sup>	65 <sup>E</sup>	70 <sup>C</sup>	75 <sup>B</sup>	290 <sup>B</sup>	88 474	10,3
Autres types d'élevage	365 <sup>D</sup>	185 <sup>D</sup>	110 <sup>D</sup>	75 <sup>D</sup>	40 <sup>D</sup>	770 <sup>B</sup>	21 592	47,4
<b>Total</b>	<b>6 185<sup>A</sup></b>	<b>6 115<sup>A</sup></b>	<b>2 295<sup>A</sup></b>	<b>1 790<sup>A</sup></b>	<b>1 365<sup>A</sup></b>	<b>17 760<sup>A</sup></b>	<b>24 078</b>	<b>34,8</b>

**Tableau 9-9**  
**Répartition des exploitations agricoles selon la tranche du bénéfice net d'exploitation, la province et le type d'exploitation agricole — Saskatchewan**

	2006						Bénéfice net d'exploitation moyen	Exploitations ayant un bénéfice net d'exploitation négatif ou nul
	Tranche du bénéfice net d'exploitation					Total		
	0 \$ ou moins	1 \$ à 24 999 \$	25 000 \$ à 49 999 \$	50 000 \$ à 99 999 \$	100 000 \$ et plus			
nombre						\$	%	
<b>Cultures agricoles</b>	<b>7 185<sup>A</sup></b>	<b>13 110<sup>A</sup></b>	<b>5 330<sup>A</sup></b>	<b>3 525<sup>A</sup></b>	<b>2 180<sup>A</sup></b>	<b>31 335<sup>A</sup></b>	<b>27 199</b>	<b>22,9</b>
Culture de plantes oléagineuses et de céréales	6 725 <sup>A</sup>	12 235 <sup>A</sup>	5 130 <sup>A</sup>	3 415 <sup>A</sup>	2 140 <sup>A</sup>	29 640 <sup>A</sup>	27 993	22,7
Culture de pommes de terre	x	x	x	x	x	x	x	x
Autres cultures de légumes et de melons (sauf de pommes de terre)	x	x	x	0	0	x	x	x
Culture de fruits et de noix	x	x	x	x	x	x	x	x
Culture en serre et en pépinière et floriculture	30 <sup>C</sup>	F	x	x	x	95 <sup>D</sup>	13 658	31,6
Autres cultures agricoles	405 <sup>D</sup>	830 <sup>D</sup>	175 <sup>D</sup>	95 <sup>D</sup>	30 <sup>C</sup>	1 530 <sup>C</sup>	11 792	26,5
<b>Élevage</b>	<b>5 115<sup>A</sup></b>	<b>5 460<sup>A</sup></b>	<b>1 680<sup>A</sup></b>	<b>900<sup>B</sup></b>	<b>580<sup>B</sup></b>	<b>13 740<sup>A</sup></b>	<b>17 707</b>	<b>37,2</b>
Élevage de bovins de boucherie, y compris l'exploitation de parcs d'engraissement	4 640 <sup>A</sup>	5 005 <sup>A</sup>	1 455 <sup>A</sup>	730 <sup>B</sup>	370 <sup>B</sup>	12 200 <sup>A</sup>	11 049	38,0
Élevage de bovins laitiers et production laitière	x	x	x	75 <sup>D</sup>	85 <sup>C</sup>	215 <sup>B</sup>	93 968	x
Élevage de porcs	35 <sup>B</sup>	F	x	x	x	180 <sup>E</sup>	165 116 <sup>E</sup>	19,4
Élevage de volailles et production d'oeufs	x	x	F	x	30 <sup>B</sup>	145 <sup>E</sup>	65 613 <sup>E</sup>	x
Autres types d'élevage	410 <sup>D</sup>	330 <sup>D</sup>	120 <sup>E</sup>	65 <sup>E</sup>	85 <sup>D</sup>	1 010 <sup>C</sup>	48 825	40,6
<b>Total</b>	<b>12 305<sup>A</sup></b>	<b>18 575<sup>A</sup></b>	<b>7 010<sup>A</sup></b>	<b>4 430<sup>A</sup></b>	<b>2 760<sup>A</sup></b>	<b>45 075<sup>A</sup></b>	<b>24 305</b>	<b>27,3</b>

**Tableau 9-10**
**Répartition des exploitations agricoles selon la tranche du bénéfice net d'exploitation, la province et le type d'exploitation agricole — Alberta**

	2006					Total	Bénéfice net d'exploitation moyen	Exploitations ayant un bénéfice net d'exploitation négatif ou nul
	Tranche du bénéfice net d'exploitation							
	0 \$ ou moins	1 \$ à 24 999 \$	25 000 \$ à 49 999 \$	50 000 \$ à 99 999 \$	100 000 \$ et plus			
nombre							\$	%
<b>Cultures agricoles</b>	<b>4 675<sup>A</sup></b>	<b>7 460<sup>A</sup></b>	<b>3 080<sup>A</sup></b>	<b>2 760<sup>A</sup></b>	<b>2 095<sup>A</sup></b>	<b>20 075<sup>A</sup></b>	<b>37 760</b>	<b>23,3</b>
Culture de plantes oléagineuses et de céréales	3 175 <sup>B</sup>	5 400 <sup>B</sup>	2 545 <sup>A</sup>	2 290 <sup>A</sup>	1 740 <sup>A</sup>	15 145 <sup>A</sup>	40 756	21,0
Culture de pommes de terre	x	x	x	x	45 <sup>B</sup>	70 <sup>A</sup>	356 151	x
Autres cultures de légumes et de melons (sauf de pommes de terre)	x	x	x	x	x	50 <sup>C</sup>	80 370	x
Culture de fruits et de noix	x	x	x	x	0	F	F	x
Culture en serre et en pépinière et floriculture	55 <sup>D</sup>	75 <sup>E</sup>	F	F	70 <sup>B</sup>	340 <sup>D</sup>	83 924	16,2
Autres cultures agricoles	1 425 <sup>C</sup>	1 945 <sup>B</sup>	445 <sup>C</sup>	380 <sup>C</sup>	240 <sup>C</sup>	4 435 <sup>B</sup>	18 519	32,1
<b>Élevage</b>	<b>9 700<sup>A</sup></b>	<b>7 745<sup>A</sup></b>	<b>3 155<sup>A</sup></b>	<b>2 125<sup>A</sup></b>	<b>2 020<sup>A</sup></b>	<b>24 735<sup>A</sup></b>	<b>20 291</b>	<b>39,2</b>
Élevage de bovins de boucherie, y compris l'exploitation de parcs d'engraissement	8 075 <sup>A</sup>	6 920 <sup>A</sup>	2 810 <sup>A</sup>	1 725 <sup>A</sup>	1 325 <sup>B</sup>	20 855 <sup>A</sup>	11 867	38,7
Élevage de bovins laitiers et production laitière	x	45 <sup>E</sup>	80 <sup>D</sup>	105 <sup>C</sup>	315 <sup>B</sup>	580 <sup>B</sup>	158 565	x
Élevage de porcs	75 <sup>B</sup>	60 <sup>B</sup>	60 <sup>D</sup>	75 <sup>D</sup>	100 <sup>B</sup>	370 <sup>B</sup>	102 401	20,3
Élevage de volailles et production d'oeufs	80 <sup>C</sup>	F	F	55 <sup>E</sup>	105 <sup>B</sup>	370 <sup>C</sup>	45 423	21,6
Autres types d'élevage	1 440 <sup>C</sup>	650 <sup>D</sup>	155 <sup>D</sup>	160 <sup>E</sup>	170 <sup>B</sup>	2 570 <sup>B</sup>	42 045	56,0
<b>Total</b>	<b>14 370<sup>A</sup></b>	<b>15 210<sup>A</sup></b>	<b>6 240<sup>A</sup></b>	<b>4 890<sup>A</sup></b>	<b>4 115<sup>A</sup></b>	<b>44 815<sup>A</sup></b>	<b>28 116</b>	<b>32,1</b>

**Tableau 9-11**
**Répartition des exploitations agricoles selon la tranche du bénéfice net d'exploitation, la province et le type d'exploitation agricole — Colombie-Britannique**

	2006					Total	Bénéfice net d'exploitation moyen	Exploitations ayant un bénéfice net d'exploitation négatif ou nul
	Tranche du bénéfice net d'exploitation							
	0 \$ ou moins	1 \$ à 24 999 \$	25 000 \$ à 49 999 \$	50 000 \$ à 99 999 \$	100 000 \$ et plus			
nombre							\$	%
<b>Cultures agricoles</b>	<b>1 255<sup>B</sup></b>	<b>1 770<sup>B</sup></b>	<b>560<sup>B</sup></b>	<b>385<sup>B</sup></b>	<b>390<sup>A</sup></b>	<b>4 350<sup>A</sup></b>	<b>38 066</b>	<b>28,9</b>
Culture de plantes oléagineuses et de céréales	55 <sup>C</sup>	190 <sup>E</sup>	55 <sup>E</sup>	35 <sup>D</sup>	x	355 <sup>C</sup>	24 453	15,5
Culture de pommes de terre	x	x	x	x	x	50 <sup>C</sup>	90 466	x
Autres cultures de légumes et de melons (sauf de pommes de terre)	60 <sup>C</sup>	190 <sup>D</sup>	40 <sup>E</sup>	30 <sup>C</sup>	x	340 <sup>C</sup>	33 501	17,6
Culture de fruits et de noix	595 <sup>B</sup>	705 <sup>B</sup>	245 <sup>B</sup>	180 <sup>B</sup>	145 <sup>B</sup>	1 875 <sup>A</sup>	29 151	31,7
Culture en serre et en pépinière et floriculture	165 <sup>D</sup>	190 <sup>C</sup>	90 <sup>D</sup>	85 <sup>C</sup>	140 <sup>B</sup>	665 <sup>B</sup>	125 835	24,8
Autres cultures agricoles	370 <sup>C</sup>	485 <sup>D</sup>	120 <sup>D</sup>	50 <sup>C</sup>	40 <sup>D</sup>	1 050 <sup>B</sup>	1 919	35,2
<b>Élevage</b>	<b>2 115<sup>A</sup></b>	<b>1 560<sup>B</sup></b>	<b>485<sup>B</sup></b>	<b>450<sup>B</sup></b>	<b>645<sup>A</sup></b>	<b>5 250<sup>A</sup></b>	<b>27 910</b>	<b>40,3</b>
Élevage de bovins de boucherie, y compris l'exploitation de parcs d'engraissement	1 300 <sup>B</sup>	1 010 <sup>B</sup>	280 <sup>B</sup>	140 <sup>B</sup>	90 <sup>B</sup>	2 820 <sup>A</sup>	3 225	46,1
Élevage de bovins laitiers et production laitière	65 <sup>D</sup>	40 <sup>D</sup>	80 <sup>D</sup>	145 <sup>C</sup>	310 <sup>B</sup>	640 <sup>A</sup>	138 848	10,2
Élevage de porcs	30 <sup>A</sup>	F	x	x	x	F	F	F
Élevage de volailles et production d'oeufs	170 <sup>B</sup>	130 <sup>B</sup>	70 <sup>D</sup>	125 <sup>C</sup>	210 <sup>B</sup>	700 <sup>A</sup>	75 949	24,3
Autres types d'élevage	550 <sup>C</sup>	325 <sup>D</sup>	60 <sup>D</sup>	30 <sup>D</sup>	25 <sup>D</sup>	990 <sup>B</sup>	-6 505	55,6
<b>Total</b>	<b>3 365<sup>A</sup></b>	<b>3 330<sup>A</sup></b>	<b>1 045<sup>A</sup></b>	<b>825<sup>A</sup></b>	<b>1 030<sup>A</sup></b>	<b>9 600<sup>A</sup></b>	<b>32 512</b>	<b>35,1</b>

**Tableau 10-1**
**Répartition des exploitations agricoles selon la tranche du bénéfice net d'exploitation, la catégorie de revenu et le type d'exploitation agricole, Canada — Revenu brut d'exploitation de 10 000 \$ à 49 999 \$**

	2006					Total	Bénéfice net d'exploitation moyen	Exploitations ayant un bénéfice net d'exploitation négatif ou nul
	Tranche du bénéfice net d'exploitation							
	0 \$ ou moins	1 \$ à 24 999 \$	25 000 \$ à 49 999 \$	50 000 \$ à 99 999 \$	100 000 \$ et plus			
nombre					\$	%		
<b>Cultures agricoles</b>	<b>14 965<sup>A</sup></b>	<b>23 715<sup>A</sup></b>	<b>1 205<sup>C</sup></b>	...	...	<b>39 885<sup>A</sup></b>	<b>1 487</b>	<b>37,5</b>
Culture de plantes oléagineuses et de céréales	9 580 <sup>A</sup>	15 660 <sup>A</sup>	930 <sup>C</sup>	...	...	26 170 <sup>A</sup>	2 261	36,6
Culture de pommes de terre	F	F	x	...	...	205 <sup>E</sup>	2 654	F
Autres cultures de légumes et de melons (sauf de pommes de terre)	260 <sup>C</sup>	490 <sup>D</sup>	x	...	...	770 <sup>C</sup>	2 352	33,8
Culture de fruits et de noix	770 <sup>B</sup>	1 340 <sup>B</sup>	35 <sup>D</sup>	...	...	2 150 <sup>B</sup>	265	35,8
Culture en serre et en pépinière et floriculture	335 <sup>D</sup>	635 <sup>D</sup>	F	...	...	1 040 <sup>C</sup>	1 481	32,2
Autres cultures agricoles	3 945 <sup>B</sup>	5 465 <sup>B</sup>	150 <sup>D</sup>	...	...	9 560 <sup>A</sup>	-451	41,3
<b>Élevage</b>	<b>21 385<sup>A</sup></b>	<b>16 670<sup>A</sup></b>	<b>775<sup>C</sup></b>	...	...	<b>38 830<sup>A</sup></b>	<b>-4 195</b>	<b>55,1</b>
Élevage de bovins de boucherie, y compris l'exploitation de parcs d'engraissement	16 510 <sup>A</sup>	13 285 <sup>A</sup>	500 <sup>D</sup>	...	...	30 300 <sup>A</sup>	-3 536	54,5
Élevage de bovins laitiers et production laitière	65 <sup>E</sup>	450 <sup>E</sup>	F	...	...	600 <sup>D</sup>	13 097	10,8
Élevage de porcs	225 <sup>D</sup>	320 <sup>E</sup>	x	...	...	580 <sup>D</sup>	-4 445 <sup>E</sup>	38,8
Élevage de volailles et production d'oeufs	280 <sup>D</sup>	270 <sup>D</sup>	x	...	...	600 <sup>C</sup>	1 536	46,7
Autres types d'élevage	4 300 <sup>B</sup>	2 350 <sup>B</sup>	F	...	...	6 755 <sup>B</sup>	-9 177	63,7
<b>Total</b>	<b>36 345<sup>A</sup></b>	<b>40 390<sup>A</sup></b>	<b>1 980<sup>B</sup></b>	...	...	<b>78 720<sup>A</sup></b>	<b>-1 316</b>	<b>46,2</b>

**Tableau 10-2**
**Répartition des exploitations agricoles selon la tranche du bénéfice net d'exploitation, la catégorie de revenu et le type d'exploitation agricole, Canada — Revenu brut d'exploitation de 50 000 \$ à 99 999 \$**

	2006					Total	Bénéfice net d'exploitation moyen	Exploitations ayant un bénéfice net d'exploitation négatif ou nul
	Tranche du bénéfice net d'exploitation							
	0 \$ ou moins	1 \$ à 24 999 \$	25 000 \$ à 49 999 \$	50 000 \$ à 99 999 \$	100 000 \$ et plus			
nombre					\$	%		
<b>Cultures agricoles</b>	<b>4 340<sup>A</sup></b>	<b>8 640<sup>A</sup></b>	<b>4 210<sup>A</sup></b>	<b>960<sup>C</sup></b>	...	<b>18 145<sup>A</sup></b>	<b>11 814</b>	<b>23,9</b>
Culture de plantes oléagineuses et de céréales	3 335 <sup>A</sup>	6 600 <sup>A</sup>	2 955 <sup>A</sup>	755 <sup>C</sup>	...	13 650 <sup>A</sup>	11 954	24,4
Culture de pommes de terre	x	F	25 <sup>B</sup>	x	...	135 <sup>E</sup>	12 981	x
Autres cultures de légumes et de melons (sauf de pommes de terre)	60 <sup>D</sup>	245 <sup>D</sup>	90 <sup>E</sup>	x	...	400 <sup>C</sup>	13 632	15,0
Culture de fruits et de noix	220 <sup>B</sup>	420 <sup>B</sup>	275 <sup>D</sup>	45 <sup>D</sup>	...	965 <sup>B</sup>	7 088	22,8
Culture en serre et en pépinière et floriculture	175 <sup>D</sup>	265 <sup>D</sup>	95 <sup>E</sup>	F	...	595 <sup>C</sup>	9 850	29,4
Autres cultures agricoles	505 <sup>C</sup>	1 030 <sup>B</sup>	770 <sup>C</sup>	100 <sup>E</sup>	...	2 400 <sup>B</sup>	13 033	21,0
<b>Élevage</b>	<b>4 665<sup>A</sup></b>	<b>6 695<sup>A</sup></b>	<b>3 215<sup>A</sup></b>	<b>510<sup>C</sup></b>	...	<b>15 090<sup>A</sup></b>	<b>6 946</b>	<b>30,9</b>
Élevage de bovins de boucherie, y compris l'exploitation de parcs d'engraissement	3 740 <sup>A</sup>	5 340 <sup>A</sup>	2 445 <sup>B</sup>	350 <sup>D</sup>	...	11 880 <sup>A</sup>	6 753	31,5
Élevage de bovins laitiers et production laitière	125 <sup>E</sup>	325 <sup>C</sup>	305 <sup>D</sup>	x	...	780 <sup>B</sup>	17 616	16,0
Élevage de porcs	80 <sup>C</sup>	215 <sup>D</sup>	50 <sup>E</sup>	x	...	365 <sup>C</sup>	8 008	21,9
Élevage de volailles et production d'oeufs	55 <sup>E</sup>	100 <sup>D</sup>	F	x	...	270 <sup>D</sup>	16 836	20,4
Autres types d'élevage	670 <sup>C</sup>	710 <sup>C</sup>	295 <sup>D</sup>	F	...	1 795 <sup>B</sup>	1 882	37,3
<b>Total</b>	<b>9 005<sup>A</sup></b>	<b>15 330<sup>A</sup></b>	<b>7 425<sup>A</sup></b>	<b>1 465<sup>B</sup></b>	...	<b>33 230<sup>A</sup></b>	<b>9 603</b>	<b>27,1</b>

**Tableau 10-3**
**Répartition des exploitations agricoles selon la tranche du bénéfice net d'exploitation, la catégorie de revenu et le type d'exploitation agricole, Canada — Revenu brut d'exploitation de 100 000 \$ à 249 999 \$**

	2006						Bénéfice net d'exploitation moyen	Exploitations ayant un bénéfice net d'exploitation négatif ou nul
	Tranche du bénéfice net d'exploitation					Total		
	0 \$ ou moins	1 \$ à 24 999 \$	25 000 \$ à 49 999 \$	50 000 \$ à 99 999 \$	100 000 \$ et plus			
nombre						\$	%	
<b>Cultures agricoles</b>	<b>3 755<sup>A</sup></b>	<b>5 675<sup>A</sup></b>	<b>6 740<sup>A</sup></b>	<b>5 150<sup>A</sup></b>	<b>670<sup>B</sup></b>	<b>21 990<sup>A</sup></b>	<b>29 252</b>	<b>17,1</b>
Culture de plantes oléagineuses et de céréales	3 010 <sup>A</sup>	4 570 <sup>A</sup>	5 525 <sup>A</sup>	4 025 <sup>A</sup>	460 <sup>B</sup>	17 585 <sup>A</sup>	28 985	17,1
Culture de pommes de terre	40 <sup>D</sup>	50 <sup>C</sup>	50 <sup>C</sup>	30 <sup>C</sup>	x	180 <sup>B</sup>	23 930	22,2
Autres cultures de légumes et de melons (sauf de pommes de terre)	70 <sup>D</sup>	140 <sup>D</sup>	140 <sup>D</sup>	95 <sup>D</sup>	F	485 <sup>B</sup>	32 751	14,4
Culture de fruits et de noix	205 <sup>C</sup>	250 <sup>B</sup>	265 <sup>C</sup>	240 <sup>C</sup>	25 <sup>C</sup>	985 <sup>B</sup>	25 727	20,8
Culture en serre et en pépinière et floriculture	145 <sup>D</sup>	265 <sup>D</sup>	145 <sup>C</sup>	115 <sup>D</sup>	x	695 <sup>B</sup>	12 115	20,9
Autres cultures agricoles	280 <sup>C</sup>	405 <sup>B</sup>	605 <sup>B</sup>	645 <sup>B</sup>	125 <sup>D</sup>	2 060 <sup>A</sup>	38 597	13,6
<b>Élevage</b>	<b>3 475<sup>A</sup></b>	<b>4 030<sup>A</sup></b>	<b>4 985<sup>A</sup></b>	<b>4 755<sup>A</sup></b>	<b>635<sup>B</sup></b>	<b>17 895<sup>A</sup></b>	<b>27 984</b>	<b>19,4</b>
Élevage de bovins de boucherie, y compris l'exploitation de parcs d'engraissement	2 485 <sup>A</sup>	2 610 <sup>A</sup>	2 930 <sup>A</sup>	2 110 <sup>A</sup>	395 <sup>C</sup>	10 540 <sup>A</sup>	22 466	23,6
Élevage de bovins laitiers et production laitière	265 <sup>C</sup>	730 <sup>C</sup>	1 385 <sup>B</sup>	1 980 <sup>A</sup>	165 <sup>C</sup>	4 530 <sup>A</sup>	45 509	5,8
Élevage de porcs	165 <sup>C</sup>	240 <sup>C</sup>	220 <sup>C</sup>	225 <sup>D</sup>	x	875 <sup>B</sup>	27 196	18,9
Élevage de volailles et production d'oeufs	115 <sup>D</sup>	125 <sup>D</sup>	125 <sup>D</sup>	115 <sup>D</sup>	x	500 <sup>B</sup>	16 772	23,0
Autres types d'élevage	440 <sup>C</sup>	325 <sup>D</sup>	330 <sup>C</sup>	325 <sup>C</sup>	35 <sup>E</sup>	1 455 <sup>B</sup>	17 666	30,2
<b>Total</b>	<b>7 230<sup>A</sup></b>	<b>9 705<sup>A</sup></b>	<b>11 730<sup>A</sup></b>	<b>9 905<sup>A</sup></b>	<b>1 305<sup>B</sup></b>	<b>39 880<sup>A</sup></b>	<b>28 683</b>	<b>18,1</b>

**Tableau 10-4**
**Répartition des exploitations agricoles selon la tranche du bénéfice net d'exploitation, la catégorie de revenu et le type d'exploitation agricole, Canada — Revenu brut d'exploitation de 250 000 \$ à 499 999 \$**

	2006						Bénéfice net d'exploitation moyen	Exploitations ayant un bénéfice net d'exploitation négatif ou nul
	Tranche du bénéfice net d'exploitation					Total		
	0 \$ ou moins	1 \$ à 24 999 \$	25 000 \$ à 49 999 \$	50 000 \$ à 99 999 \$	100 000 \$ et plus			
nombre						\$	%	
<b>Cultures agricoles</b>	<b>1 535<sup>A</sup></b>	<b>1 110<sup>A</sup></b>	<b>1 750<sup>A</sup></b>	<b>3 765<sup>A</sup></b>	<b>2 935<sup>A</sup></b>	<b>11 095<sup>A</sup></b>	<b>63 244</b>	<b>13,8</b>
Culture de plantes oléagineuses et de céréales	1 175 <sup>B</sup>	870 <sup>B</sup>	1 405 <sup>A</sup>	3 035 <sup>A</sup>	2 230 <sup>A</sup>	8 705 <sup>A</sup>	62 234	13,5
Culture de pommes de terre	55 <sup>B</sup>	x	30 <sup>C</sup>	65 <sup>C</sup>	50 <sup>B</sup>	225 <sup>B</sup>	46 568	24,4
Autres cultures de légumes et de melons (sauf de pommes de terre)	45 <sup>E</sup>	40 <sup>E</sup>	60 <sup>D</sup>	100 <sup>D</sup>	75 <sup>D</sup>	310 <sup>C</sup>	55 555	14,5
Culture de fruits et de noix	85 <sup>D</sup>	55 <sup>D</sup>	75 <sup>D</sup>	115 <sup>D</sup>	135 <sup>C</sup>	470 <sup>B</sup>	53 508	18,1
Culture en serre et en pépinière et floriculture	80 <sup>D</sup>	65 <sup>D</sup>	110 <sup>D</sup>	105 <sup>C</sup>	65 <sup>D</sup>	430 <sup>B</sup>	44 686	18,6
Autres cultures agricoles	95 <sup>D</sup>	60 <sup>D</sup>	80 <sup>D</sup>	345 <sup>C</sup>	390 <sup>C</sup>	965 <sup>B</sup>	91 625	9,8
<b>Élevage</b>	<b>1 380<sup>A</sup></b>	<b>1 260<sup>B</sup></b>	<b>1 625<sup>A</sup></b>	<b>3 775<sup>A</sup></b>	<b>3 120<sup>A</sup></b>	<b>11 155<sup>A</sup></b>	<b>63 930</b>	<b>12,4</b>
Élevage de bovins de boucherie, y compris l'exploitation de parcs d'engraissement	715 <sup>B</sup>	545 <sup>B</sup>	595 <sup>B</sup>	845 <sup>A</sup>	705 <sup>B</sup>	3 410 <sup>A</sup>	44 367	21,0
Élevage de bovins laitiers et production laitière	165 <sup>D</sup>	220 <sup>C</sup>	580 <sup>B</sup>	2 165 <sup>A</sup>	2 015 <sup>A</sup>	5 140 <sup>A</sup>	88 975	3,2
Élevage de porcs	280 <sup>C</sup>	215 <sup>C</sup>	185 <sup>C</sup>	280 <sup>C</sup>	95 <sup>D</sup>	1 045 <sup>B</sup>	27 995	26,8
Élevage de volailles et production d'oeufs	105 <sup>C</sup>	165 <sup>D</sup>	185 <sup>C</sup>	355 <sup>B</sup>	195 <sup>C</sup>	1 010 <sup>B</sup>	53 650	10,4
Autres types d'élevage	115 <sup>D</sup>	120 <sup>D</sup>	85 <sup>D</sup>	135 <sup>D</sup>	95 <sup>D</sup>	560 <sup>B</sup>	38 543	20,5
<b>Total</b>	<b>2 915<sup>A</sup></b>	<b>2 365<sup>A</sup></b>	<b>3 375<sup>A</sup></b>	<b>7 545<sup>A</sup></b>	<b>6 055<sup>A</sup></b>	<b>22 255<sup>A</sup></b>	<b>63 588</b>	<b>13,1</b>

**Tableau 10-5**
**Répartition des exploitations agricoles selon la tranche du bénéfice net d'exploitation, la catégorie de revenu et le type d'exploitation agricole, Canada — Revenu brut d'exploitation de 500 000 \$ et plus**

	2006						Bénéfice net d'exploitation moyen	Exploitations ayant un bénéfice net d'exploitation négatif ou nul
	Tranche du bénéfice net d'exploitation					Total		
	0 \$ ou moins	1 \$ à 24 999 \$	25 000 \$ à 49 999 \$	50 000 \$ à 99 999 \$	100 000 \$ et plus			
nombre							\$	%
<b>Cultures agricoles</b>	<b>1 075<sup>A</sup></b>	<b>295<sup>B</sup></b>	<b>415<sup>B</sup></b>	<b>1 025<sup>A</sup></b>	<b>4 605<sup>A</sup></b>	<b>7 410<sup>A</sup></b>	<b>188 694</b>	<b>14,5</b>
Culture de plantes oléagineuses et de céréales	590 <sup>A</sup>	175 <sup>B</sup>	240 <sup>B</sup>	665 <sup>B</sup>	2 800 <sup>A</sup>	4 470 <sup>A</sup>	157 581	13,2
Culture de pommes de terre	100 <sup>B</sup>	x	35 <sup>C</sup>	65 <sup>C</sup>	365 <sup>A</sup>	585 <sup>A</sup>	236 953	17,1
Autres cultures de légumes et de melons (sauf de pommes de terre)	50 <sup>D</sup>	x	25 <sup>E</sup>	55 <sup>D</sup>	275 <sup>B</sup>	420 <sup>B</sup>	225 372	11,9
Culture de fruits et de noix	55 <sup>D</sup>	x	x	30 <sup>C</sup>	230 <sup>B</sup>	350 <sup>B</sup>	227 539	15,7
Culture en serre et en pépinière et floriculture	215 <sup>B</sup>	50 <sup>D</sup>	70 <sup>D</sup>	145 <sup>C</sup>	625 <sup>A</sup>	1 110 <sup>A</sup>	282 650	19,4
Autres cultures agricoles	70 <sup>D</sup>	x	x	60 <sup>E</sup>	310 <sup>B</sup>	480 <sup>B</sup>	141 239	14,6
<b>Élevage</b>	<b>1 725<sup>A</sup></b>	<b>510<sup>B</sup></b>	<b>600<sup>B</sup></b>	<b>1 495<sup>A</sup></b>	<b>6 355<sup>A</sup></b>	<b>10 700<sup>A</sup></b>	<b>160 681</b>	<b>16,1</b>
Élevage de bovins de boucherie, y compris l'exploitation de parcs d'engraissement	815 <sup>A</sup>	205 <sup>B</sup>	240 <sup>B</sup>	410 <sup>B</sup>	1 220 <sup>A</sup>	2 880 <sup>A</sup>	64 172	28,3
Élevage de bovins laitiers et production laitière	150 <sup>C</sup>	60 <sup>E</sup>	75 <sup>D</sup>	320 <sup>B</sup>	2 645 <sup>A</sup>	3 240 <sup>A</sup>	211 515	4,6
Élevage de porcs	515 <sup>B</sup>	125 <sup>C</sup>	140 <sup>C</sup>	385 <sup>B</sup>	870 <sup>A</sup>	2 040 <sup>A</sup>	117 902	25,2
Élevage de volailles et production d'oeufs	170 <sup>C</sup>	95 <sup>D</sup>	130 <sup>C</sup>	355 <sup>B</sup>	1 260 <sup>A</sup>	2 005 <sup>A</sup>	193 803	8,5
Autres types d'élevage	85 <sup>C</sup>	x	x	35 <sup>E</sup>	370 <sup>A</sup>	535 <sup>A</sup>	410 763	15,9
<b>Total</b>	<b>2 805<sup>A</sup></b>	<b>805<sup>B</sup></b>	<b>1 015<sup>A</sup></b>	<b>2 530<sup>A</sup></b>	<b>10 960<sup>A</sup></b>	<b>18 105<sup>A</sup></b>	<b>172 143</b>	<b>15,5</b>



Tableau 11-1

**Revenus et dépenses d'exploitation moyens selon la province (ou la région) pour certains types d'exploitations agricoles — Culture de plantes oléagineuses et de céréales**

	2006							
	Provinces de l'Atlantique	Québec	Ontario	Manitoba	Saskatchewan	Alberta	Colombie-Britannique	Canada
<b>Nombre d'exploitations agricoles</b>	80 <sup>B</sup>	3 665 <sup>A</sup>	14 340 <sup>A</sup>	7 335 <sup>A</sup>	29 640 <sup>A</sup>	15 145 <sup>A</sup>	355 <sup>C</sup>	70 580 <sup>A</sup>
<b>Répartition selon la province (%)</b>	0,1	5,2	20,3	10,4	42,0	21,5	0,5	100,0
	Moyenne par exploitation (\$)							
<b>Total, revenus d'exploitation</b>	135 452 <sup>B</sup>	170 053 <sup>A</sup>	118 873 <sup>A</sup>	215 705 <sup>A</sup>	157 412 <sup>A</sup>	193 139 <sup>A</sup>	123 195 <sup>C</sup>	163 766 <sup>A</sup>
<b>Total, revenus au titre des cultures</b>	78 759 <sup>B</sup>	100 773 <sup>A</sup>	80 728 <sup>A</sup>	126 552 <sup>A</sup>	100 109 <sup>A</sup>	122 842 <sup>A</sup>	84 336 <sup>C</sup>	103 728 <sup>A</sup>
Total, céréales et oléagineux	71 735 <sup>B</sup>	95 856 <sup>A</sup>	76 610 <sup>A</sup>	122 332 <sup>A</sup>	98 757 <sup>A</sup>	118 603 <sup>A</sup>	75 379 <sup>C</sup>	100 666 <sup>A</sup>
Total, autres cultures	7 024 <sup>B</sup>	4 917 <sup>C</sup>	4 118 <sup>B</sup>	4 220 <sup>A</sup>	1 352 <sup>A</sup>	4 240 <sup>B</sup>	8 956 <sup>D</sup>	3 062 <sup>A</sup>
Pommes de terre	x	x	x	968 <sup>C</sup>	0 <sup>A</sup>	x	x	122 <sup>C</sup>
Fruits	x	134 <sup>E</sup>	40 <sup>C</sup>	21 <sup>A</sup>	3 <sup>A</sup>	F	x	19 <sup>C</sup>
Légumes	x	2 411 <sup>D</sup>	1 617 <sup>C</sup>	F	14 <sup>A</sup>	96 <sup>D</sup>	F	490 <sup>B</sup>
Tabac	0	x	364 <sup>E</sup>	x	0	x	0	74 <sup>E</sup>
Produits de serre et de pépinière et floriculture	x	59 <sup>E</sup>	33 <sup>A</sup>	69 <sup>A</sup>	74 <sup>A</sup>	117 <sup>D</sup>	x	75 <sup>B</sup>
Cultures fourragères (y compris les semences)	4 634 <sup>C</sup>	1 857 <sup>C</sup>	1 859 <sup>B</sup>	2 967 <sup>B</sup>	1 230 <sup>B</sup>	3 421 <sup>B</sup>	8 096 <sup>D</sup>	2 080 <sup>A</sup>
Autres cultures	0	455 <sup>D</sup>	147 <sup>B</sup>	x	F	569 <sup>E</sup>	0	202 <sup>D</sup>
<b>Total, revenus au titre du bétail et des produits</b>	4 775 <sup>C</sup>	3 073 <sup>C</sup>	5 130 <sup>B</sup>	10 793 <sup>A</sup>	7 980 <sup>A</sup>	13 705 <sup>A</sup>	3 840 <sup>D</sup>	8 642 <sup>A</sup>
Bovins	3 104 <sup>D</sup>	1 083 <sup>C</sup>	2 555 <sup>A</sup>	9 373 <sup>A</sup>	7 126 <sup>A</sup>	11 583 <sup>A</sup>	3 739 <sup>D</sup>	7 051 <sup>A</sup>
Porcs	x	746 <sup>E</sup>	1 198 <sup>D</sup>	770 <sup>C</sup>	327 <sup>A</sup>	858 <sup>B</sup>	x	685 <sup>B</sup>
Volaille et oeufs	x	F	524 <sup>E</sup>	144 <sup>D</sup>	126 <sup>A</sup>	447 <sup>A</sup>	x	284 <sup>C</sup>
Produits laitiers et subventions	x	871 <sup>E</sup>	677 <sup>C</sup>	164 <sup>D</sup>	203 <sup>D</sup>	552 <sup>C</sup>	0	403 <sup>B</sup>
Autres bestiaux et produits d'élevage	x	127 <sup>E</sup>	177 <sup>D</sup>	342 <sup>C</sup>	198 <sup>C</sup>	265 <sup>C</sup>	x	219 <sup>B</sup>
<b>Paiements de programme et produits d'assurance</b>	25 577 <sup>C</sup>	40 098 <sup>A</sup>	16 432 <sup>A</sup>	56 861 <sup>A</sup>	29 083 <sup>A</sup>	30 870 <sup>A</sup>	19 039 <sup>D</sup>	30 301 <sup>A</sup>
<b>Total, autres revenus</b>	26 342 <sup>C</sup>	26 108 <sup>B</sup>	16 582 <sup>A</sup>	21 500 <sup>A</sup>	20 240 <sup>A</sup>	25 721 <sup>A</sup>	15 980 <sup>D</sup>	21 094 <sup>A</sup>
Travaux à forfait et location de machines	16 240 <sup>C</sup>	20 184 <sup>B</sup>	11 673 <sup>A</sup>	7 018 <sup>B</sup>	4 945 <sup>A</sup>	7 337 <sup>B</sup>	5 937 <sup>E</sup>	7 851 <sup>A</sup>
Revenus de location	F	2 112 <sup>D</sup>	2 175 <sup>B</sup>	1 557 <sup>B</sup>	2 409 <sup>B</sup>	7 874 <sup>A</sup>	5 323 <sup>D</sup>	3 450 <sup>A</sup>
Revenus divers	3 570 <sup>B</sup>	3 812 <sup>B</sup>	2 734 <sup>B</sup>	12 924 <sup>A</sup>	12 886 <sup>A</sup>	10 510 <sup>A</sup>	4 720 <sup>D</sup>	9 793 <sup>A</sup>
<b>Total, dépenses d'exploitation</b>	129 538 <sup>B</sup>	145 486 <sup>A</sup>	100 810 <sup>A</sup>	192 203 <sup>A</sup>	129 419 <sup>A</sup>	152 383 <sup>A</sup>	98 742 <sup>C</sup>	135 740 <sup>A</sup>
<b>Total, dépenses au titre des cultures</b>	29 385 <sup>B</sup>	40 044 <sup>A</sup>	29 115 <sup>A</sup>	75 513 <sup>A</sup>	47 131 <sup>A</sup>	52 959 <sup>A</sup>	35 112 <sup>D</sup>	47 222 <sup>A</sup>
Engrais et chaux	14 411 <sup>B</sup>	17 820 <sup>A</sup>	12 723 <sup>A</sup>	37 758 <sup>A</sup>	21 554 <sup>A</sup>	28 770 <sup>A</sup>	19 097 <sup>D</sup>	22 779 <sup>A</sup>
Pesticides	4 509 <sup>D</sup>	6 001 <sup>B</sup>	6 396 <sup>A</sup>	23 338 <sup>A</sup>	18 322 <sup>A</sup>	15 292 <sup>A</sup>	8 998 <sup>D</sup>	15 066 <sup>A</sup>
Semences et plants	9 326 <sup>B</sup>	15 885 <sup>A</sup>	9 801 <sup>A</sup>	14 289 <sup>A</sup>	7 173 <sup>A</sup>	8 724 <sup>A</sup>	6 914 <sup>D</sup>	9 234 <sup>A</sup>
Autres dépenses au titre des cultures	1 139 <sup>C</sup>	337 <sup>D</sup>	196 <sup>D</sup>	129 <sup>A</sup>	81 <sup>A</sup>	173 <sup>C</sup>	104 <sup>D</sup>	144 <sup>B</sup>
<b>Total, dépenses au titre du bétail</b>	7 503 <sup>E</sup>	2 244 <sup>D</sup>	3 839 <sup>B</sup>	4 907 <sup>A</sup>	3 495 <sup>A</sup>	7 167 <sup>A</sup>	1 178 <sup>D</sup>	4 427 <sup>A</sup>
Achats de bovins	5 064 <sup>E</sup>	415 <sup>D</sup>	1 171 <sup>B</sup>	2 184 <sup>B</sup>	1 885 <sup>A</sup>	3 646 <sup>B</sup>	x	2 068 <sup>A</sup>
Achats de porcs	x	x	419 <sup>E</sup>	254 <sup>B</sup>	31 <sup>A</sup>	140 <sup>D</sup>	0	165 <sup>C</sup>
Achats de volaille et d'oeufs	0	F	90 <sup>D</sup>	13 <sup>D</sup>	x	60 <sup>A</sup>	x	49 <sup>D</sup>
Autres achats de bétail	0	28 <sup>D</sup>	90 <sup>D</sup>	134 <sup>D</sup>	51 <sup>D</sup>	73 <sup>C</sup>	x	71 <sup>B</sup>
Aliments, compléments, paille et litière	2 001 <sup>D</sup>	1 196 <sup>D</sup>	1 785 <sup>B</sup>	1 846 <sup>A</sup>	1 095 <sup>A</sup>	2 609 <sup>A</sup>	744 <sup>D</sup>	1 642 <sup>A</sup>
Frais de vétérinaire, de médicaments et insémination	199 <sup>D</sup>	224 <sup>D</sup>	268 <sup>C</sup>	475 <sup>A</sup>	414 <sup>A</sup>	605 <sup>A</sup>	172 <sup>D</sup>	420 <sup>A</sup>
Autres dépenses au titre du bétail	x	x	15 <sup>E</sup>	0	x	34 <sup>D</sup>	0	12 <sup>C</sup>
<b>Total, dépenses au titre des machines</b>	26 205 <sup>B</sup>	23 051 <sup>A</sup>	15 890 <sup>A</sup>	31 716 <sup>A</sup>	24 624 <sup>A</sup>	26 174 <sup>A</sup>	15 007 <sup>C</sup>	23 790 <sup>A</sup>
Petits outils	356 <sup>C</sup>	224 <sup>C</sup>	475 <sup>A</sup>	544 <sup>A</sup>	635 <sup>A</sup>	637 <sup>A</sup>	271 <sup>D</sup>	570 <sup>A</sup>
Dépenses nettes de carburant, machines, camions et autos	12 038 <sup>B</sup>	10 355 <sup>A</sup>	7 596 <sup>A</sup>	17 150 <sup>A</sup>	13 398 <sup>A</sup>	13 478 <sup>A</sup>	7 519 <sup>C</sup>	12 437 <sup>A</sup>
Réparations, permis et assurances	13 811 <sup>B</sup>	12 472 <sup>A</sup>	7 820 <sup>A</sup>	14 023 <sup>A</sup>	10 591 <sup>A</sup>	12 059 <sup>A</sup>	7 217 <sup>C</sup>	10 784 <sup>A</sup>
<b>Total, dépenses générales</b>	66 444 <sup>B</sup>	80 148 <sup>A</sup>	51 966 <sup>A</sup>	80 068 <sup>A</sup>	54 169 <sup>A</sup>	66 083 <sup>A</sup>	47 444 <sup>C</sup>	60 300 <sup>A</sup>
Salaires (y compris RPC, RRQ, AE)	24 651 <sup>C</sup>	9 045 <sup>B</sup>	7 168 <sup>B</sup>	12 141 <sup>A</sup>	6 010 <sup>A</sup>	8 856 <sup>A</sup>	14 506 <sup>D</sup>	7 715 <sup>A</sup>
Loyers	3 840 <sup>D</sup>	8 620 <sup>B</sup>	9 025 <sup>A</sup>	14 604 <sup>A</sup>	6 454 <sup>A</sup>	9 353 <sup>A</sup>	3 972 <sup>D</sup>	8 543 <sup>A</sup>
Assurances	4 130 <sup>C</sup>	4 562 <sup>A</sup>	2 999 <sup>A</sup>	3 468 <sup>A</sup>	2 020 <sup>A</sup>	3 499 <sup>A</sup>	2 092 <sup>D</sup>	2 822 <sup>A</sup>
Services publics	4 263 <sup>B</sup>	5 951 <sup>B</sup>	2 974 <sup>A</sup>	3 074 <sup>A</sup>	2 657 <sup>A</sup>	3 804 <sup>A</sup>	1 977 <sup>D</sup>	3 180 <sup>A</sup>
Travaux à forfait et location de machines	6 421 <sup>B</sup>	13 776 <sup>B</sup>	10 049 <sup>A</sup>	11 378 <sup>A</sup>	8 493 <sup>A</sup>	10 236 <sup>A</sup>	7 798 <sup>D</sup>	9 752 <sup>A</sup>
Frais d'intérêts nets	7 726 <sup>C</sup>	16 841 <sup>A</sup>	7 950 <sup>A</sup>	11 826 <sup>A</sup>	8 802 <sup>A</sup>	10 087 <sup>A</sup>	5 385 <sup>D</sup>	9 618 <sup>A</sup>
Impôts fonciers nets	2 413 <sup>B</sup>	5 516 <sup>A</sup>	2 773 <sup>A</sup>	4 981 <sup>A</sup>	4 124 <sup>A</sup>	2 495 <sup>A</sup>	2 149 <sup>D</sup>	3 649 <sup>A</sup>
Réparations de bâtiments et clôtures	2 654 <sup>C</sup>	2 869 <sup>B</sup>	2 075 <sup>A</sup>	1 863 <sup>A</sup>	1 186 <sup>A</sup>	1 799 <sup>A</sup>	1 147 <sup>D</sup>	1 657 <sup>A</sup>
Dépenses de commercialisation	3 620 <sup>C</sup>	1 132 <sup>B</sup>	1 205 <sup>B</sup>	4 605 <sup>A</sup>	4 918 <sup>A</sup>	4 251 <sup>A</sup>	1 917 <sup>D</sup>	3 774 <sup>A</sup>
Frais divers	6 726 <sup>B</sup>	11 836 <sup>A</sup>	5 748 <sup>A</sup>	12 128 <sup>A</sup>	9 506 <sup>A</sup>	11 702 <sup>A</sup>	6 503 <sup>D</sup>	9 589 <sup>A</sup>
<b>Bénéfice net d'exploitation</b>	5 914	24 567	18 062	23 502	27 993	40 756	24 453	28 026
Ajustement pour la déduction pour amortissement (DPA)	16 477 <sup>B</sup>	22 964 <sup>A</sup>	15 537 <sup>A</sup>	28 876 <sup>A</sup>	20 233 <sup>A</sup>	28 296 <sup>A</sup>	23 295 <sup>D</sup>	22 061 <sup>A</sup>
<b>Bénéfice net d'exploitation rajusté pour la DPA</b>	-10 563	1 603	2 525	-5 374	7 760	12 460	1 158	5 965
	Marges d'exploitation par dollar de revenu							
Marge d'exploitation	0,04	0,14	0,15	0,11	0,18	0,21	0,20	0,17
Marge d'exploitation rajustée pour la DPA	-0,08	0,01	0,02	-0,02	0,05	0,06	0,01	0,04

**Tableau 11-2**  
**Revenus et dépenses d'exploitation moyens selon la province (ou la région) pour certains types d'exploitations agricoles — Culture de pommes de terre**

	2006										
	Terre-Neuve-et-Labrador	Île-du-Prince-Édouard	Nouvelle-Écosse	Nouveau-Brunswick	Québec	Ontario	Manitoba	Saskatchewan	Alberta	Colombie-Britannique	Canada
<b>Nombre d'exploitations agricoles</b>	x	330 <sup>A</sup>	x	250 <sup>A</sup>	220 <sup>B</sup>	245 <sup>E</sup>	115 <sup>B</sup>	x	70 <sup>A</sup>	50 <sup>C</sup>	1 325 <sup>B</sup>
<b>Répartition selon la province (%)</b>	x	24,9	x	18,9	16,6	18,5	8,7	x	5,3	3,8	100,0
	Moyenne par exploitation (\$)										
<b>Total, revenus d'exploitation</b>	x	692 859 <sup>A</sup>	x	691 240 <sup>A</sup>	606 107 <sup>B</sup>	528 229 <sup>D</sup>	1 485 761 <sup>B</sup>	x	1 798 743 <sup>A</sup>	657 145 <sup>C</sup>	771 448 <sup>A</sup>
<b>Total, revenus au titre des cultures</b>	x	583 247 <sup>A</sup>	x	561 864 <sup>A</sup>	486 681 <sup>B</sup>	449 442 <sup>D</sup>	1 216 578 <sup>B</sup>	x	1 543 065 <sup>A</sup>	520 509 <sup>C</sup>	639 537 <sup>A</sup>
Total, céréales et oléagineux	x	27 739 <sup>B</sup>	x	22 049 <sup>A</sup>	18 427 <sup>C</sup>	19 435 <sup>E</sup>	154 295 <sup>B</sup>	x	144 154 <sup>B</sup>	6 327 <sup>C</sup>	40 002 <sup>B</sup>
Total, autres cultures	x	555 507 <sup>A</sup>	x	539 815 <sup>A</sup>	468 254 <sup>B</sup>	430 007 <sup>D</sup>	1 062 283 <sup>B</sup>	x	1 398 911 <sup>A</sup>	514 183 <sup>C</sup>	599 535 <sup>A</sup>
Pommes de terre	x	551 636 <sup>A</sup>	x	532 707 <sup>A</sup>	457 846 <sup>B</sup>	409 076 <sup>D</sup>	1 037 071 <sup>B</sup>	x	1 332 838 <sup>A</sup>	469 077 <sup>C</sup>	583 380 <sup>A</sup>
Fruits	x	244 <sup>E</sup>	x	382 <sup>E</sup>	F	x	x	x	0	5 464 <sup>E</sup>	586 <sup>D</sup>
Légumes	x	753 <sup>D</sup>	x	2 248 <sup>B</sup>	8 586 <sup>E</sup>	15 671 <sup>E</sup>	21 783 <sup>C</sup>	x	13 512 <sup>E</sup>	37 745 <sup>C</sup>	9 665 <sup>B</sup>
Tabac	x	0	x	0	0	x	0	x	x	0	x
Produits de serre et de pépinière et floriculture	x	x	x	x	x	x	x	x	x	x	x
Cultures fourragères (y compris les semences)	x	2 822 <sup>D</sup>	x	4 441 <sup>B</sup>	F	F	3 374 <sup>B</sup>	x	16 862 <sup>C</sup>	1 896 <sup>D</sup>	3 249 <sup>B</sup>
Autres cultures	x	x	x	x	x	0	0	x	29 524 <sup>B</sup>	0	1 592 <sup>B</sup>
<b>Total, revenus au titre du bétail et des produits</b>	x	44 288 <sup>B</sup>	x	9 228 <sup>B</sup>	F	3 586 <sup>E</sup>	31 632 <sup>B</sup>	x	41 789 <sup>E</sup>	6 422 <sup>C</sup>	19 625 <sup>B</sup>
Bovins	x	29 539 <sup>B</sup>	x	7 246 <sup>A</sup>	F	3 359 <sup>E</sup>	11 025 <sup>C</sup>	x	41 305 <sup>E</sup>	6 416 <sup>C</sup>	12 884 <sup>B</sup>
Porcs	x	x	x	x	0	0	x	x	0	0	x
Volaille et oeufs	x	305 <sup>B</sup>	x	x	x	x	x	x	x	x	731 <sup>D</sup>
Produits laitiers et subventions	x	10 759 <sup>D</sup>	x	x	x	0	0	x	0	0	3 665 <sup>D</sup>
Autres bestiaux et produits d'élevage	x	x	x	0	0	x	x	x	x	x	x
<b>Paiements de programme et produits d'assurance</b>	x	37 664 <sup>B</sup>	x	100 120 <sup>A</sup>	84 380 <sup>B</sup>	61 634 <sup>E</sup>	172 242 <sup>B</sup>	x	108 104 <sup>B</sup>	37 689 <sup>D</sup>	78 338 <sup>B</sup>
<b>Total, autres revenus</b>	x	27 660 <sup>C</sup>	x	20 029 <sup>B</sup>	29 734 <sup>D</sup>	13 567 <sup>D</sup>	65 309 <sup>B</sup>	x	105 784 <sup>B</sup>	92 525 <sup>C</sup>	33 948 <sup>B</sup>
Travaux à forfait et location de machines	x	22 842 <sup>D</sup>	x	12 072 <sup>B</sup>	18 479 <sup>D</sup>	7 414 <sup>D</sup>	33 963 <sup>B</sup>	x	45 089 <sup>C</sup>	81 896 <sup>C</sup>	21 563 <sup>B</sup>
Revenus de location	x	3 157 <sup>D</sup>	x	3 195 <sup>C</sup>	2 348 <sup>D</sup>	4 556 <sup>E</sup>	14 338 <sup>C</sup>	x	47 225 <sup>C</sup>	10 800 <sup>D</sup>	6 946 <sup>B</sup>
Revenus divers	x	1 661 <sup>B</sup>	x	4 762 <sup>C</sup>	8 907 <sup>E</sup>	1 596 <sup>E</sup>	17 009 <sup>B</sup>	x	13 471 <sup>B</sup>	-170 <sup>D</sup>	5 440 <sup>B</sup>
<b>Total, dépenses d'exploitation</b>	x	625 901 <sup>A</sup>	x	569 417 <sup>A</sup>	484 668 <sup>B</sup>	441 090 <sup>D</sup>	1 288 660 <sup>B</sup>	x	1 442 592 <sup>A</sup>	566 680 <sup>C</sup>	653 712 <sup>A</sup>
<b>Total, dépenses au titre des cultures</b>	x	217 346 <sup>A</sup>	x	195 598 <sup>A</sup>	167 557 <sup>B</sup>	173 484 <sup>E</sup>	387 324 <sup>B</sup>	x	400 736 <sup>A</sup>	x	217 009 <sup>B</sup>
Engrais et chaux	x	91 189 <sup>A</sup>	x	70 628 <sup>A</sup>	66 862 <sup>B</sup>	64 833 <sup>E</sup>	147 100 <sup>B</sup>	x	139 449 <sup>A</sup>	48 912 <sup>C</sup>	82 575 <sup>B</sup>
Pesticides	x	66 606 <sup>A</sup>	x	64 619 <sup>A</sup>	38 753 <sup>B</sup>	37 462 <sup>E</sup>	117 396 <sup>B</sup>	x	109 652 <sup>A</sup>	25 383 <sup>C</sup>	60 397 <sup>B</sup>
Semences et plants	x	46 587 <sup>B</sup>	x	53 867 <sup>A</sup>	44 551 <sup>B</sup>	50 941 <sup>D</sup>	110 088 <sup>B</sup>	x	129 673 <sup>A</sup>	37 751 <sup>C</sup>	58 681 <sup>B</sup>
Autres dépenses au titre des cultures	x	12 964 <sup>B</sup>	x	6 484 <sup>B</sup>	17 390 <sup>B</sup>	20 248 <sup>D</sup>	12 740 <sup>C</sup>	x	21 962 <sup>B</sup>	x	15 355 <sup>B</sup>
<b>Total, dépenses au titre du bétail</b>	x	24 328 <sup>B</sup>	x	4 233 <sup>A</sup>	F	2 557 <sup>D</sup>	16 904 <sup>B</sup>	x	33 886 <sup>C</sup>	x	11 135 <sup>B</sup>
Achats de bovins	x	15 571 <sup>B</sup>	x	x	x	x	1 102 <sup>C</sup>	x	23 654 <sup>D</sup>	x	5 991 <sup>B</sup>
Achats de porcs	x	x	x	x	0	0	x	x	0	x	x
Achats de volaille et d'oeufs	x	52 <sup>A</sup>	x	x	0	x	x	x	0	0	164 <sup>D</sup>
Autres achats de bétail	x	x	x	x	0	x	0	x	x	0	x
Aliments, compléments, paille et litière	x	6 699 <sup>B</sup>	x	1 340 <sup>B</sup>	F	993 <sup>D</sup>	5 479 <sup>B</sup>	x	7 614 <sup>D</sup>	870 <sup>C</sup>	3 304 <sup>B</sup>
Frais de vétérinaire, de médicaments et insémination	x	1 147 <sup>C</sup>	x	240 <sup>C</sup>	F	F	571 <sup>B</sup>	x	2 421 <sup>E</sup>	x	630 <sup>C</sup>
Autres dépenses au titre du bétail	x	178 <sup>E</sup>	x	x	x	x	0	x	x	0	88 <sup>D</sup>
<b>Total, dépenses au titre des machines</b>	x	87 127 <sup>A</sup>	x	92 354 <sup>A</sup>	65 485 <sup>B</sup>	51 802 <sup>D</sup>	166 082 <sup>B</sup>	x	158 742 <sup>A</sup>	69 287 <sup>C</sup>	87 260 <sup>A</sup>
Petits outils	x	308 <sup>B</sup>	x	294 <sup>A</sup>	171 <sup>D</sup>	F	551 <sup>B</sup>	x	284 <sup>C</sup>	360 <sup>C</sup>	328 <sup>B</sup>
Dépenses nettes de carburant, machines, camions et autos	x	41 011 <sup>A</sup>	x	39 702 <sup>A</sup>	24 507 <sup>B</sup>	21 352 <sup>D</sup>	82 218 <sup>B</sup>	x	66 388 <sup>A</sup>	26 882 <sup>C</sup>	38 344 <sup>A</sup>
Réparations, permis et assurances	x	45 808 <sup>A</sup>	x	52 358 <sup>A</sup>	40 807 <sup>B</sup>	30 042 <sup>D</sup>	83 314 <sup>B</sup>	x	92 070 <sup>A</sup>	42 046 <sup>C</sup>	48 588 <sup>A</sup>
<b>Total, dépenses générales</b>	x	297 100 <sup>A</sup>	x	277 232 <sup>A</sup>	249 550 <sup>B</sup>	213 246 <sup>E</sup>	718 349 <sup>B</sup>	x	849 229 <sup>A</sup>	344 659 <sup>C</sup>	338 308 <sup>B</sup>
Salaires (y compris RPC, RRQ, AE)	x	107 446 <sup>B</sup>	x	116 744 <sup>A</sup>	100 852 <sup>B</sup>	81 537 <sup>E</sup>	244 756 <sup>B</sup>	x	253 907 <sup>B</sup>	140 475 <sup>C</sup>	124 323 <sup>B</sup>
Loyers	x	33 491 <sup>B</sup>	x	18 759 <sup>B</sup>	13 167 <sup>C</sup>	26 822 <sup>E</sup>	85 639 <sup>B</sup>	x	133 409 <sup>B</sup>	33 704 <sup>C</sup>	36 049 <sup>B</sup>
Assurances	x	14 839 <sup>B</sup>	x	15 718 <sup>A</sup>	11 533 <sup>B</sup>	7 534 <sup>E</sup>	32 546 <sup>B</sup>	x	37 573 <sup>A</sup>	11 560 <sup>B</sup>	15 462 <sup>B</sup>
Services publics	x	10 138 <sup>B</sup>	x	13 249 <sup>A</sup>	10 584 <sup>B</sup>	9 663 <sup>D</sup>	32 902 <sup>B</sup>	x	53 489 <sup>A</sup>	13 620 <sup>C</sup>	15 321 <sup>A</sup>
Travaux à forfait et location de machines	x	28 844 <sup>B</sup>	x	17 235 <sup>B</sup>	27 344 <sup>D</sup>	29 589 <sup>E</sup>	117 869 <sup>B</sup>	x	140 268 <sup>A</sup>	72 726 <sup>C</sup>	42 530 <sup>B</sup>
Frais d'intérêts nets	x	52 248 <sup>B</sup>	x	45 672 <sup>A</sup>	25 475 <sup>B</sup>	22 357 <sup>E</sup>	85 473 <sup>B</sup>	x	88 792 <sup>A</sup>	17 167 <sup>C</sup>	44 119 <sup>B</sup>
Impôts fonciers nets	x	4 360 <sup>A</sup>	x	2 998 <sup>A</sup>	4 802 <sup>C</sup>	3 037 <sup>D</sup>	13 903 <sup>B</sup>	x	6 583 <sup>A</sup>	5 362 <sup>C</sup>	4 918 <sup>A</sup>
Réparations de bâtiments et clôtures	x	7 151 <sup>B</sup>	x	9 507 <sup>A</sup>	6 665 <sup>B</sup>	6 345 <sup>E</sup>	12 996 <sup>B</sup>	x	25 236 <sup>B</sup>	4 898 <sup>C</sup>	8 702 <sup>B</sup>
Dépenses de commercialisation	x	18 919 <sup>C</sup>	x	13 461 <sup>B</sup>	14 017 <sup>C</sup>	12 089 <sup>E</sup>	32 958 <sup>B</sup>	x	41 288 <sup>B</sup>	19 916 <sup>C</sup>	18 374 <sup>B</sup>
Frais divers	x	19 662 <sup>A</sup>	x	23 890 <sup>A</sup>	35 111 <sup>B</sup>	14 273 <sup>D</sup>	59 307 <sup>B</sup>	x	68 683 <sup>A</sup>	25 230 <sup>C</sup>	28 511 <sup>A</sup>
<b>Bénéfice net d'exploitation</b>	x	66 958	x	121 823	121 439	87 139	197 101	x	356 151	90 466	117 735
Ajustement pour la déduction pour amortissement (DPA)	x	58 850 <sup>A</sup>	x	80 584 <sup>A</sup>	56 494 <sup>B</sup>	46 914 <sup>D</sup>	170 499 <sup>B</sup>	x	251 892 <sup>A</sup>	59 138 <sup>C</sup>	80 670 <sup>A</sup>
<b>Bénéfice net d'exploitation rajusté pour la DPA</b>	x	8 109	x	41 239	64 945	40 225	26 601	x	104 259	31 328	37 066
	Marges d'exploitation par dollar de revenu										
Marge d'exploitation	x	0,10	x	0,18	0,20	0,16	0,13	x	0,20	0,14	0,15
Marge d'exploitation rajustée pour la DPA	x	0,01	x	0,06	0,11	0,08	0,02	x	0,06	0,05	0,05

Tableau 11-3

**Revenus et dépenses d'exploitation moyens selon la province (ou la région) pour certains types d'exploitations agricoles — Autres cultures de légumes et de melons (sauf de pommes de terre)**

	2006					
	Provinces de l'Atlantique	Québec	Ontario	Provinces des Prairies	Colombie-Britannique	Canada
<b>Nombre d'exploitations agricoles</b>	<b>190<sup>B</sup></b>	<b>800<sup>B</sup></b>	<b>960<sup>B</sup></b>	<b>90<sup>C</sup></b>	<b>340<sup>C</sup></b>	<b>2 375<sup>A</sup></b>
<b>Répartition selon la province (%)</b>	<b>8,0</b>	<b>33,7</b>	<b>40,4</b>	<b>3,8</b>	<b>14,3</b>	<b>100,0</b>
	Moyenne par exploitation (\$)					
<b>Total, revenus d'exploitation</b>	<b>188 628<sup>B</sup></b>	<b>421 089<sup>B</sup></b>	<b>413 875<sup>B</sup></b>	<b>549 679<sup>B</sup></b>	<b>219 391<sup>C</sup></b>	<b>375 630<sup>A</sup></b>
<b>Total, revenus au titre des cultures</b>	<b>162 238<sup>B</sup></b>	<b>360 641<sup>B</sup></b>	<b>352 417<sup>B</sup></b>	<b>488 091<sup>B</sup></b>	<b>210 101<sup>C</sup></b>	<b>324 798<sup>A</sup></b>
Total, céréales et oléagineux	1 347 <sup>C</sup>	7 407 <sup>D</sup>	34 458 <sup>D</sup>	24 515 <sup>D</sup>	103 <sup>C</sup>	17 437 <sup>C</sup>
Total, autres cultures	160 890 <sup>B</sup>	353 233 <sup>B</sup>	317 959 <sup>B</sup>	463 576 <sup>B</sup>	209 998 <sup>C</sup>	307 361 <sup>A</sup>
Pommes de terre	5 252 <sup>B</sup>	1 837 <sup>D</sup>	4 277 <sup>E</sup>	F	3 998 <sup>D</sup>	3 616 <sup>C</sup>
Fruits	2 433 <sup>C</sup>	3 443 <sup>D</sup>	2 188 <sup>D</sup>	4 491 <sup>D</sup>	9 767 <sup>D</sup>	3 805 <sup>C</sup>
Légumes	148 368 <sup>B</sup>	344 983 <sup>B</sup>	301 575 <sup>B</sup>	445 166 <sup>B</sup>	191 044 <sup>B</sup>	293 568 <sup>A</sup>
Tabac	x	x	F	0	x	F
Produits de serre et de pépinière et floriculture	2 086 <sup>C</sup>	1 493 <sup>D</sup>	F	x	F	3 556 <sup>E</sup>
Cultures fourragères (y compris les semences)	2 638 <sup>D</sup>	F	559 <sup>E</sup>	613 <sup>E</sup>	458 <sup>C</sup>	749 <sup>D</sup>
Autres cultures	x	x	1 136 <sup>D</sup>	x	x	933 <sup>D</sup>
<b>Total, revenus au titre du bétail et des produits</b>	<b>3 336<sup>B</sup></b>	<b>2 013<sup>E</sup></b>	<b>2 908<sup>E</sup></b>	<b>x</b>	<b>959<sup>D</sup></b>	<b>2 263<sup>D</sup></b>
Bovins	1 971 <sup>C</sup>	175 <sup>D</sup>	F	x	317 <sup>D</sup>	896 <sup>E</sup>
Porcs	194 <sup>E</sup>	x	F	0	x	46 <sup>D</sup>
Volaille et oeufs	x	x	F	x	F	624 <sup>E</sup>
Produits laitiers et subventions	x	x	x	0	0	F
Autres bestiaux et produits d'élevage	220 <sup>B</sup>	F	x	x	x	F
<b>Paiements de programme et produits d'assurance</b>	<b>13 507<sup>B</sup></b>	<b>43 043<sup>B</sup></b>	<b>36 841<sup>C</sup></b>	<b>x</b>	<b>5 342<sup>C</sup></b>	<b>32 675<sup>B</sup></b>
<b>Total, autres revenus</b>	<b>9 547<sup>B</sup></b>	<b>15 393<sup>C</sup></b>	<b>21 709<sup>C</sup></b>	<b>20 748<sup>C</sup></b>	<b>2 989<sup>C</sup></b>	<b>15 894<sup>B</sup></b>
Travaux à forfait et location de machines	6 292 <sup>C</sup>	10 770 <sup>C</sup>	11 515 <sup>D</sup>	11 685 <sup>D</sup>	1 413 <sup>C</sup>	9 403 <sup>B</sup>
Revenus de location	567 <sup>D</sup>	1 869 <sup>D</sup>	5 582 <sup>E</sup>	5 922 <sup>C</sup>	566 <sup>C</sup>	3 231 <sup>D</sup>
Revenus divers	2 689 <sup>C</sup>	2 754 <sup>D</sup>	4 612 <sup>D</sup>	3 141 <sup>C</sup>	1 011 <sup>D</sup>	3 261 <sup>C</sup>
<b>Total, dépenses d'exploitation</b>	<b>162 943<sup>B</sup></b>	<b>361 206<sup>B</sup></b>	<b>348 395<sup>B</sup></b>	<b>465 635<sup>B</sup></b>	<b>185 890<sup>C</sup></b>	<b>319 075<sup>A</sup></b>
<b>Total, dépenses au titre des cultures</b>	<b>40 987<sup>B</sup></b>	<b>101 928<sup>B</sup></b>	<b>97 191<sup>B</sup></b>	<b>106 381<sup>C</sup></b>	<b>46 803<sup>C</sup></b>	<b>87 413<sup>A</sup></b>
Engrais et chaux	10 104 <sup>B</sup>	22 270 <sup>B</sup>	25 814 <sup>B</sup>	22 217 <sup>C</sup>	9 886 <sup>C</sup>	20 946 <sup>B</sup>
Pesticides	9 031 <sup>B</sup>	17 080 <sup>B</sup>	21 468 <sup>B</sup>	20 115 <sup>C</sup>	6 425 <sup>C</sup>	16 792 <sup>B</sup>
Semences et plants	12 288 <sup>B</sup>	23 714 <sup>B</sup>	27 094 <sup>B</sup>	34 228 <sup>B</sup>	14 437 <sup>C</sup>	23 237 <sup>B</sup>
Autres dépenses au titre des cultures	9 564 <sup>B</sup>	38 863 <sup>B</sup>	22 815 <sup>C</sup>	29 821 <sup>C</sup>	16 054 <sup>C</sup>	26 439 <sup>B</sup>
<b>Total, dépenses au titre du bétail</b>	<b>1 238<sup>C</sup></b>	<b>1 553<sup>D</sup></b>	<b>2 796<sup>E</sup></b>	<b>661<sup>C</sup></b>	<b>809<sup>E</sup></b>	<b>1 887<sup>D</sup></b>
Achats de bovins	217 <sup>D</sup>	13 <sup>E</sup>	F	x	x	F
Achats de porcs	x	0	x	0	x	x
Achats de volaille et d'oeufs	x	x	F	x	F	F
Autres achats de bétail	x	x	55 <sup>E</sup>	x	x	42 <sup>D</sup>
Aliments, compléments, paille et litière	735 <sup>B</sup>	1 202 <sup>D</sup>	1 742 <sup>E</sup>	134 <sup>E</sup>	487 <sup>E</sup>	1 238 <sup>D</sup>
Frais de vétérinaire, de médicaments et insémination	102 <sup>C</sup>	232 <sup>E</sup>	149 <sup>D</sup>	x	66 <sup>D</sup>	157 <sup>D</sup>
Autres dépenses au titre du bétail	0	x	x	0	0	x
<b>Total, dépenses au titre des machines</b>	<b>22 632<sup>A</sup></b>	<b>38 604<sup>B</sup></b>	<b>36 985<sup>B</sup></b>	<b>53 257<sup>B</sup></b>	<b>19 146<sup>B</sup></b>	<b>34 444<sup>A</sup></b>
Petits outils	444 <sup>B</sup>	281 <sup>D</sup>	526 <sup>C</sup>	613 <sup>B</sup>	263 <sup>C</sup>	403 <sup>B</sup>
Dépenses nettes de carburant, machines, camions et autos	10 151 <sup>A</sup>	13 703 <sup>B</sup>	16 955 <sup>B</sup>	22 781 <sup>B</sup>	8 334 <sup>B</sup>	14 307 <sup>A</sup>
Réparations, permis et assurances	12 037 <sup>A</sup>	24 619 <sup>B</sup>	19 504 <sup>B</sup>	29 863 <sup>B</sup>	10 548 <sup>C</sup>	19 734 <sup>A</sup>
<b>Total, dépenses générales</b>	<b>98 086<sup>B</sup></b>	<b>219 121<sup>B</sup></b>	<b>211 423<sup>B</sup></b>	<b>305 336<sup>C</sup></b>	<b>119 133<sup>C</sup></b>	<b>195 331<sup>A</sup></b>
Salaires (y compris RPC, RRQ, AE)	49 832 <sup>B</sup>	112 464 <sup>B</sup>	97 075 <sup>B</sup>	155 456 <sup>C</sup>	62 210 <sup>C</sup>	95 709 <sup>B</sup>
Loyers	2 622 <sup>B</sup>	10 085 <sup>B</sup>	24 861 <sup>C</sup>	17 802 <sup>D</sup>	11 321 <sup>D</sup>	15 921 <sup>B</sup>
Assurances	2 846 <sup>B</sup>	7 696 <sup>B</sup>	5 835 <sup>B</sup>	6 842 <sup>C</sup>	2 328 <sup>C</sup>	5 756 <sup>B</sup>
Services publics	4 401 <sup>A</sup>	10 329 <sup>B</sup>	9 872 <sup>B</sup>	17 935 <sup>B</sup>	6 825 <sup>D</sup>	9 463 <sup>B</sup>
Travaux à forfait et location de machines	12 248 <sup>C</sup>	20 820 <sup>B</sup>	20 281 <sup>C</sup>	27 764 <sup>C</sup>	13 257 <sup>C</sup>	19 099 <sup>B</sup>
Frais d'intérêts nets	7 607 <sup>B</sup>	13 825 <sup>B</sup>	15 166 <sup>C</sup>	15 182 <sup>B</sup>	6 323 <sup>C</sup>	12 843 <sup>B</sup>
Impôts fonciers nets	1 240 <sup>B</sup>	4 434 <sup>C</sup>	3 361 <sup>C</sup>	3 073 <sup>C</sup>	1 313 <sup>C</sup>	3 246 <sup>B</sup>
Réparations de bâtiments et clôtures	2 343 <sup>B</sup>	7 251 <sup>B</sup>	5 548 <sup>C</sup>	8 082 <sup>C</sup>	3 271 <sup>C</sup>	5 634 <sup>B</sup>
Dépenses de commercialisation	7 307 <sup>B</sup>	11 459 <sup>B</sup>	14 288 <sup>C</sup>	31 777 <sup>B</sup>	4 136 <sup>D</sup>	11 999 <sup>B</sup>
Frais divers	7 639 <sup>B</sup>	20 758 <sup>B</sup>	15 137 <sup>B</sup>	21 423 <sup>C</sup>	8 148 <sup>C</sup>	15 662 <sup>A</sup>
<b>Bénéfice net d'exploitation</b>	<b>25 685</b>	<b>59 883</b>	<b>65 479</b>	<b>84 045</b>	<b>33 501</b>	<b>56 555</b>
Ajustement pour la déduction pour amortissement (DPA)	15 449 <sup>B</sup>	29 526 <sup>B</sup>	30 033 <sup>C</sup>	43 623 <sup>B</sup>	14 599 <sup>B</sup>	27 006 <sup>B</sup>
<b>Bénéfice net d'exploitation rajusté pour la DPA</b>	<b>10 236</b>	<b>30 357</b>	<b>35 446</b>	<b>40 422</b>	<b>18 902</b>	<b>29 549</b>
	Marges d'exploitation par dollar de revenu					
Marge d'exploitation	0,14	0,14	0,16	0,15	0,15	0,15
Marge d'exploitation rajustée pour la DPA	0,05	0,07	0,09	0,07	0,09	0,08

**Tableau 11-4**  
**Revenus et dépenses d'exploitation moyens selon la province (ou la région) pour certains types d'exploitations agricoles — Culture de fruits et de noix**

	2006					
	Provinces de l'Atlantique	Québec	Ontario	Provinces des Prairies	Colombie-Britannique	Canada
<b>Nombre d'exploitations agricoles</b>	<b>855<sup>A</sup></b>	<b>945<sup>C</sup></b>	<b>1 140<sup>B</sup></b>	<b>80<sup>D</sup></b>	<b>1 875<sup>A</sup></b>	<b>4 910<sup>A</sup></b>
<b>Répartition selon la province (%)</b>	<b>17,4</b>	<b>19,2</b>	<b>23,2</b>	<b>1,6</b>	<b>38,2</b>	<b>100,0</b>
	Moyenne par exploitation (\$)					
<b>Total, revenus d'exploitation</b>	<b>127 989<sup>B</sup></b>	<b>174 474<sup>B</sup></b>	<b>249 583<sup>B</sup></b>	<b>64 163<sup>B</sup></b>	<b>174 093<sup>A</sup></b>	<b>181 866<sup>A</sup></b>
<b>Total, revenus au titre des cultures</b>	<b>105 546<sup>B</sup></b>	<b>144 612<sup>B</sup></b>	<b>200 824<sup>B</sup></b>	<b>50 997<sup>C</sup></b>	<b>155 149<sup>A</sup></b>	<b>153 360<sup>A</sup></b>
Total, céréales et oléagineux	507 <sup>D</sup>	1 333 <sup>E</sup>	4 346 <sup>E</sup>	1 289 <sup>E</sup>	37 <sup>E</sup>	1 392 <sup>D</sup>
Total, autres cultures	105 039 <sup>B</sup>	143 280 <sup>B</sup>	196 478 <sup>B</sup>	49 708 <sup>C</sup>	155 112 <sup>A</sup>	151 968 <sup>A</sup>
Pommes de terre	31 <sup>C</sup>	x	F	F	x	163 <sup>E</sup>
Fruits	99 139 <sup>B</sup>	137 298 <sup>B</sup>	188 504 <sup>B</sup>	46 371 <sup>C</sup>	151 706 <sup>A</sup>	146 567 <sup>A</sup>
Légumes	4 935 <sup>D</sup>	2 935 <sup>E</sup>	5 585 <sup>D</sup>	1 141 <sup>E</sup>	1 728 <sup>C</sup>	3 410 <sup>C</sup>
Tabac	0	x	x	0	0	x
Produits de serre et de pépinière et floriculture	441 <sup>D</sup>	F	1 831 <sup>E</sup>	x	1 304 <sup>D</sup>	1 203 <sup>D</sup>
Cultures fourragères (y compris les semences)	229 <sup>C</sup>	206 <sup>E</sup>	F	x	x	264 <sup>C</sup>
Autres cultures	264 <sup>B</sup>	1 493 <sup>E</sup>	x	0	x	x
<b>Total, revenus au titre du bétail et des produits</b>	<b>1 556<sup>C</sup></b>	<b>403<sup>D</sup></b>	<b>777<sup>E</sup></b>	<b>343<sup>D</sup></b>	<b>1 727<sup>E</sup></b>	<b>1 198<sup>D</sup></b>
Bovins	657 <sup>B</sup>	111 <sup>D</sup>	260 <sup>B</sup>	x	x	296 <sup>A</sup>
Porcs	x	x	x	0	x	61 <sup>D</sup>
Volaille et oeufs	x	x	F	x	x	287 <sup>E</sup>
Produits laitiers et subventions	x	0	x	0	x	F
Autres bestiaux et produits d'élevage	245 <sup>D</sup>	x	F	x	17 <sup>B</sup>	89 <sup>D</sup>
<b>Paiements de programme et produits d'assurance</b>	<b>6 843<sup>B</sup></b>	<b>18 634<sup>C</sup></b>	<b>31 792<sup>C</sup></b>	<b>3 793<sup>D</sup></b>	<b>11 494<sup>A</sup></b>	<b>16 656<sup>A</sup></b>
<b>Total, autres revenus</b>	<b>14 044<sup>B</sup></b>	<b>10 824<sup>C</sup></b>	<b>16 190<sup>C</sup></b>	<b>F</b>	<b>5 722<sup>B</sup></b>	<b>10 652<sup>B</sup></b>
Travaux à forfait et location de machines	9 887 <sup>B</sup>	7 342 <sup>D</sup>	9 814 <sup>C</sup>	1 167 <sup>D</sup>	2 612 <sup>C</sup>	6 452 <sup>B</sup>
Revenus de location	489 <sup>D</sup>	754 <sup>D</sup>	2 879 <sup>D</sup>	F	1 187 <sup>C</sup>	1 441 <sup>C</sup>
Revenus divers	3 668 <sup>C</sup>	2 728 <sup>D</sup>	3 497 <sup>E</sup>	2 474 <sup>D</sup>	1 923 <sup>C</sup>	2 759 <sup>B</sup>
<b>Total, dépenses d'exploitation</b>	<b>103 737<sup>B</sup></b>	<b>130 663<sup>B</sup></b>	<b>233 508<sup>B</sup></b>	<b>44 656<sup>C</sup></b>	<b>144 942<sup>A</sup></b>	<b>153 937<sup>A</sup></b>
<b>Total, dépenses au titre des cultures</b>	<b>19 177<sup>B</sup></b>	<b>28 539<sup>B</sup></b>	<b>47 665<sup>B</sup></b>	<b>9 825<sup>D</sup></b>	<b>24 976<sup>A</sup></b>	<b>29 680<sup>A</sup></b>
Engrais et chaux	3 880 <sup>B</sup>	5 946 <sup>B</sup>	9 173 <sup>C</sup>	F	5 724 <sup>A</sup>	6 217 <sup>A</sup>
Pesticides	8 202 <sup>B</sup>	7 324 <sup>B</sup>	14 602 <sup>B</sup>	1 194 <sup>C</sup>	6 131 <sup>A</sup>	8 614 <sup>A</sup>
Semences et plants	2 983 <sup>C</sup>	5 144 <sup>C</sup>	9 521 <sup>B</sup>	2 620 <sup>C</sup>	4 749 <sup>B</sup>	5 591 <sup>A</sup>
Autres dépenses au titre des cultures	4 112 <sup>B</sup>	10 126 <sup>B</sup>	14 370 <sup>C</sup>	2 026 <sup>D</sup>	8 372 <sup>B</sup>	9 257 <sup>A</sup>
<b>Total, dépenses au titre du bétail</b>	<b>907<sup>B</sup></b>	<b>619<sup>D</sup></b>	<b>647<sup>D</sup></b>	<b>747<sup>D</sup></b>	<b>849<sup>D</sup></b>	<b>766<sup>C</sup></b>
Achats de bovins	195 <sup>D</sup>	x	x	x	x	124 <sup>B</sup>
Achats de porcs	x	x	0	0	0	x
Achats de volaille et d'oeufs	x	x	F	x	x	73 <sup>E</sup>
Autres achats de bétail	165 <sup>D</sup>	F	47 <sup>C</sup>	x	31 <sup>D</sup>	61 <sup>C</sup>
Aliments, compléments, paille et litière	454 <sup>C</sup>	505 <sup>E</sup>	251 <sup>D</sup>	489 <sup>D</sup>	498 <sup>E</sup>	434 <sup>C</sup>
Frais de vétérinaire, de médicaments et insémination	81 <sup>C</sup>	x	59 <sup>D</sup>	84 <sup>D</sup>	64 <sup>D</sup>	60 <sup>C</sup>
Autres dépenses au titre du bétail	x	0	x	0	x	x
<b>Total, dépenses au titre des machines</b>	<b>11 968<sup>A</sup></b>	<b>14 857<sup>B</sup></b>	<b>19 828<sup>B</sup></b>	<b>7 982<sup>B</sup></b>	<b>12 499<sup>A</sup></b>	<b>14 492<sup>A</sup></b>
Petits outils	286 <sup>B</sup>	320 <sup>D</sup>	642 <sup>B</sup>	531 <sup>C</sup>	346 <sup>B</sup>	402 <sup>A</sup>
Dépenses nettes de carburant, machines, camions et autos	4 891 <sup>A</sup>	5 400 <sup>B</sup>	8 698 <sup>B</sup>	3 186 <sup>B</sup>	4 720 <sup>A</sup>	5 781 <sup>A</sup>
Réparations, permis et assurances	6 790 <sup>A</sup>	9 137 <sup>B</sup>	10 488 <sup>B</sup>	4 264 <sup>C</sup>	7 432 <sup>A</sup>	8 308 <sup>A</sup>
<b>Total, dépenses générales</b>	<b>71 686<sup>B</sup></b>	<b>86 648<sup>B</sup></b>	<b>165 368<sup>B</sup></b>	<b>26 102<sup>B</sup></b>	<b>106 618<sup>A</sup></b>	<b>108 999<sup>A</sup></b>
Salaires (y compris RPC, RRQ, AE)	32 776 <sup>B</sup>	33 229 <sup>C</sup>	80 859 <sup>B</sup>	5 879 <sup>D</sup>	46 749 <sup>A</sup>	48 960 <sup>A</sup>
Loyers	1 177 <sup>C</sup>	2 741 <sup>C</sup>	4 317 <sup>D</sup>	544 <sup>E</sup>	6 589 <sup>B</sup>	4 271 <sup>B</sup>
Assurances	1 767 <sup>B</sup>	2 927 <sup>B</sup>	5 179 <sup>B</sup>	1 197 <sup>C</sup>	2 296 <sup>A</sup>	2 978 <sup>A</sup>
Services publics	2 215 <sup>B</sup>	3 081 <sup>B</sup>	6 782 <sup>B</sup>	2 068 <sup>C</sup>	2 841 <sup>A</sup>	3 681 <sup>A</sup>
Travaux à forfait et location de machines	12 453 <sup>B</sup>	18 354 <sup>C</sup>	18 232 <sup>C</sup>	F	14 546 <sup>B</sup>	15 622 <sup>A</sup>
Frais d'intérêts nets	7 722 <sup>B</sup>	6 809 <sup>B</sup>	12 212 <sup>C</sup>	3 062 <sup>B</sup>	12 346 <sup>A</sup>	10 284 <sup>A</sup>
Impôts fonciers nets	798 <sup>B</sup>	1 882 <sup>B</sup>	2 498 <sup>B</sup>	1 265 <sup>D</sup>	2 178 <sup>A</sup>	1 939 <sup>A</sup>
Réparations de bâtiments et clôtures	1 902 <sup>B</sup>	3 101 <sup>C</sup>	4 556 <sup>C</sup>	938 <sup>D</sup>	2 482 <sup>B</sup>	2 958 <sup>A</sup>
Dépenses de commercialisation	4 445 <sup>C</sup>	3 122 <sup>C</sup>	9 865 <sup>C</sup>	456 <sup>D</sup>	7 306 <sup>B</sup>	6 481 <sup>B</sup>
Frais divers	6 431 <sup>A</sup>	11 402 <sup>B</sup>	20 867 <sup>C</sup>	5 514 <sup>D</sup>	9 286 <sup>A</sup>	11 827 <sup>A</sup>
<b>Bénéfice net d'exploitation</b>	<b>24 251</b>	<b>43 811</b>	<b>16 075</b>	<b>19 507</b>	<b>29 151</b>	<b>27 929</b>
Ajustement pour la déduction pour amortissement (DPA)	10 728 <sup>B</sup>	13 669 <sup>B</sup>	17 369 <sup>B</sup>	8 213 <sup>C</sup>	11 651 <sup>A</sup>	13 152 <sup>A</sup>
<b>Bénéfice net d'exploitation rajusté pour la DPA</b>	<b>13 524</b>	<b>30 143</b>	<b>-1 294</b>	<b>11 294</b>	<b>17 499</b>	<b>14 776</b>
	Marges d'exploitation par dollar de revenu					
Marge d'exploitation	0,19	0,25	0,06	0,30	0,17	0,15
Marge d'exploitation rajustée pour la DPA	0,11	0,17	-0,01	0,18	0,10	0,08

**Tableau 11-5**  
**Revenus et dépenses d'exploitation moyens selon la province (ou la région) pour certains types d'exploitations agricoles — Culture en serre et en pépinière et floriculture**

	2006					
	Provinces de l'Atlantique	Québec	Ontario	Provinces des Prairies	Colombie-Britannique	Canada
<b>Nombre d'exploitations agricoles</b>	<b>390<sup>B</sup></b>	<b>905<sup>B</sup></b>	<b>1 375<sup>B</sup></b>	<b>530<sup>C</sup></b>	<b>665<sup>B</sup></b>	<b>3 870<sup>A</sup></b>
<b>Répartition selon la province (%)</b>	<b>10,1</b>	<b>23,4</b>	<b>35,5</b>	<b>13,7</b>	<b>17,2</b>	<b>100,0</b>
	Moyenne par exploitation (\$)					
<b>Total, revenus d'exploitation</b>	<b>309 134<sup>C</sup></b>	<b>468 057<sup>B</sup></b>	<b>1 411 587<sup>B</sup></b>	<b>470 483<sup>B</sup></b>	<b>1 132 398<sup>B</sup></b>	<b>902 752<sup>A</sup></b>
<b>Total, revenus au titre des cultures</b>	<b>268 136<sup>C</sup></b>	<b>436 283<sup>B</sup></b>	<b>1 314 880<sup>B</sup></b>	<b>434 938<sup>B</sup></b>	<b>1 075 833<sup>B</sup></b>	<b>842 158<sup>A</sup></b>
Total, céréales et oléagineux	160 <sup>C</sup>	1 594 <sup>D</sup>	F	4 664 <sup>D</sup>	x	2 276 <sup>E</sup>
Total, autres cultures	267 975 <sup>C</sup>	434 689 <sup>B</sup>	1 311 384 <sup>B</sup>	430 274 <sup>B</sup>	x	839 881 <sup>A</sup>
Pommes de terre	64 <sup>E</sup>	x	x	x	x	F
Fruits	2 364 <sup>D</sup>	F	4 167 <sup>D</sup>	F	2 313 <sup>D</sup>	2 351 <sup>C</sup>
Légumes	796 <sup>C</sup>	2 225 <sup>D</sup>	4 964 <sup>D</sup>	2 069 <sup>D</sup>	1 570 <sup>E</sup>	2 921 <sup>D</sup>
Tabac	x	0	x	0	0	x
Produits de serre et de pépinière et floriculture	264 179 <sup>C</sup>	431 846 <sup>B</sup>	1 302 104 <sup>B</sup>	425 263 <sup>B</sup>	1 071 555 <sup>B</sup>	834 114 <sup>A</sup>
Cultures fourragères (y compris les semences)	477 <sup>E</sup>	76 <sup>E</sup>	x	514 <sup>C</sup>	F	215 <sup>C</sup>
Autres cultures	x	x	x	x	x	x
<b>Total, revenus au titre du bétail et des produits</b>	<b>F</b>	<b>846<sup>D</sup></b>	<b>F</b>	<b>1 796<sup>C</sup></b>	<b>408<sup>E</sup></b>	<b>1 366<sup>D</sup></b>
Bovins	1 230 <sup>D</sup>	643 <sup>D</sup>	38 <sup>B</sup>	1 585 <sup>C</sup>	F	565 <sup>B</sup>
Porcs	x	0	x	x	x	x
Volaille et oeufs	F	x	x	x	x	F
Produits laitiers et subventions	0	0	x	0	0	x
Autres bestiaux et produits d'élevage	x	x	F	F	F	F
<b>Paiements de programme et produits d'assurance</b>	<b>14 502<sup>D</sup></b>	<b>17 892<sup>C</sup></b>	<b>62 692<sup>B</sup></b>	<b>14 084<sup>C</sup></b>	<b>32 789<sup>B</sup></b>	<b>35 542<sup>B</sup></b>
<b>Total, autres revenus</b>	<b>20 370<sup>C</sup></b>	<b>13 036<sup>D</sup></b>	<b>33 349<sup>C</sup></b>	<b>19 665<sup>D</sup></b>	<b>23 369<sup>D</sup></b>	<b>23 686<sup>B</sup></b>
Travaux à forfait et location de machines	12 782 <sup>D</sup>	5 115 <sup>E</sup>	22 865 <sup>C</sup>	11 888 <sup>D</sup>	18 725 <sup>D</sup>	15 475 <sup>B</sup>
Revenus de location	872 <sup>E</sup>	1 364 <sup>D</sup>	6 428 <sup>E</sup>	1 870 <sup>D</sup>	2 545 <sup>C</sup>	3 390 <sup>D</sup>
Revenus divers	6 716 <sup>C</sup>	6 557 <sup>D</sup>	4 057 <sup>C</sup>	F	2 099 <sup>C</sup>	4 822 <sup>C</sup>
<b>Total, dépenses d'exploitation</b>	<b>295 121<sup>C</sup></b>	<b>425 594<sup>B</sup></b>	<b>1 276 784<sup>B</sup></b>	<b>402 884<sup>C</sup></b>	<b>1 006 564<sup>B</sup></b>	<b>812 471<sup>A</sup></b>
<b>Total, dépenses au titre des cultures</b>	<b>90 966<sup>C</sup></b>	<b>140 233<sup>B</sup></b>	<b>403 467<sup>B</sup></b>	<b>132 506<sup>C</sup></b>	<b>337 743<sup>B</sup></b>	<b>261 960<sup>A</sup></b>
Engrais et chaux	12 864 <sup>B</sup>	21 388 <sup>B</sup>	53 550 <sup>B</sup>	24 204 <sup>C</sup>	63 685 <sup>B</sup>	39 655 <sup>B</sup>
Pesticides	5 947 <sup>B</sup>	6 003 <sup>B</sup>	26 488 <sup>B</sup>	10 896 <sup>C</sup>	12 678 <sup>B</sup>	15 108 <sup>A</sup>
Semences et plants	58 999 <sup>D</sup>	87 998 <sup>B</sup>	208 752 <sup>B</sup>	74 372 <sup>C</sup>	170 694 <sup>B</sup>	140 441 <sup>A</sup>
Autres dépenses au titre des cultures	13 156 <sup>C</sup>	24 843 <sup>B</sup>	114 678 <sup>B</sup>	23 034 <sup>C</sup>	90 686 <sup>B</sup>	66 755 <sup>A</sup>
<b>Total, dépenses au titre du bétail</b>	<b>4 338<sup>E</sup></b>	<b>724<sup>D</sup></b>	<b>F</b>	<b>F</b>	<b>306<sup>C</sup></b>	<b>1 307<sup>E</sup></b>
Achats de bovins	561 <sup>E</sup>	316 <sup>E</sup>	x	F	x	F
Achats de porcs	x	0	0	x	0	x
Achats de volaille et d'oeufs	F	0	F	x	x	F
Autres achats de bétail	0	141 <sup>E</sup>	x	x	x	41 <sup>D</sup>
Aliments, compléments, paille et litière	F	183 <sup>D</sup>	F	383 <sup>C</sup>	239 <sup>B</sup>	566 <sup>E</sup>
Frais de vétérinaire, de médicaments et insémination	173 <sup>D</sup>	84 <sup>D</sup>	21 <sup>B</sup>	50 <sup>D</sup>	40 <sup>E</sup>	58 <sup>C</sup>
Autres dépenses au titre du bétail	x	0	0	0	0	x
<b>Total, dépenses au titre des machines</b>	<b>17 597<sup>B</sup></b>	<b>24 212<sup>B</sup></b>	<b>57 824<sup>B</sup></b>	<b>20 699<sup>B</sup></b>	<b>34 676<sup>B</sup></b>	<b>36 828<sup>B</sup></b>
Petits outils	387 <sup>B</sup>	272 <sup>D</sup>	614 <sup>C</sup>	444 <sup>D</sup>	296 <sup>C</sup>	433 <sup>B</sup>
Dépenses nettes de carburant, machines, camions et autos	6 346 <sup>B</sup>	9 338 <sup>B</sup>	19 623 <sup>B</sup>	8 923 <sup>B</sup>	11 449 <sup>B</sup>	13 002 <sup>B</sup>
Réparations, permis et assurances	10 864 <sup>B</sup>	14 603 <sup>B</sup>	37 587 <sup>B</sup>	11 331 <sup>B</sup>	22 932 <sup>B</sup>	23 393 <sup>B</sup>
<b>Total, dépenses générales</b>	<b>182 220<sup>C</sup></b>	<b>260 424<sup>B</sup></b>	<b>814 255<sup>B</sup></b>	<b>248 151<sup>C</sup></b>	<b>633 839<sup>B</sup></b>	<b>512 376<sup>A</sup></b>
Salaires (y compris RPC, RRQ, AE)	92 462 <sup>C</sup>	133 370 <sup>B</sup>	395 414 <sup>B</sup>	130 341 <sup>C</sup>	308 039 <sup>B</sup>	252 215 <sup>A</sup>
Loyers	2 124 <sup>C</sup>	4 137 <sup>C</sup>	17 717 <sup>B</sup>	4 348 <sup>C</sup>	18 879 <sup>B</sup>	11 340 <sup>B</sup>
Assurances	3 830 <sup>B</sup>	6 303 <sup>B</sup>	16 814 <sup>B</sup>	7 059 <sup>C</sup>	11 787 <sup>B</sup>	10 843 <sup>A</sup>
Services publics	16 578 <sup>C</sup>	33 825 <sup>B</sup>	153 268 <sup>B</sup>	31 918 <sup>C</sup>	88 993 <sup>B</sup>	83 860 <sup>A</sup>
Travaux à forfait et location de machines	8 088 <sup>C</sup>	13 125 <sup>C</sup>	31 185 <sup>B</sup>	15 084 <sup>C</sup>	41 091 <sup>B</sup>	24 136 <sup>B</sup>
Frais d'intérêts nets	14 062 <sup>C</sup>	15 597 <sup>B</sup>	46 061 <sup>B</sup>	13 407 <sup>C</sup>	50 417 <sup>B</sup>	31 990 <sup>B</sup>
Impôts fonciers nets	1 612 <sup>C</sup>	3 698 <sup>B</sup>	5 071 <sup>B</sup>	3 092 <sup>C</sup>	4 327 <sup>B</sup>	4 001 <sup>A</sup>
Réparations de bâtiments et clôtures	4 325 <sup>B</sup>	9 261 <sup>B</sup>	23 093 <sup>B</sup>	8 109 <sup>C</sup>	17 460 <sup>B</sup>	14 943 <sup>B</sup>
Dépenses de commercialisation	21 141 <sup>D</sup>	13 581 <sup>C</sup>	60 768 <sup>C</sup>	9 447 <sup>C</sup>	46 476 <sup>B</sup>	36 244 <sup>B</sup>
Frais divers	17 998 <sup>C</sup>	27 527 <sup>B</sup>	64 864 <sup>B</sup>	25 347 <sup>B</sup>	46 369 <sup>B</sup>	42 803 <sup>A</sup>
<b>Bénéfice net d'exploitation</b>	<b>14 013</b>	<b>42 464</b>	<b>134 803</b>	<b>67 599</b>	<b>125 835</b>	<b>90 281</b>
Ajustement pour la déduction pour amortissement (DPA)	19 309 <sup>C</sup>	29 629 <sup>B</sup>	88 570 <sup>B</sup>	32 193 <sup>C</sup>	67 465 <sup>B</sup>	56 442 <sup>A</sup>
<b>Bénéfice net d'exploitation rajusté pour la DPA</b>	<b>-5 296</b>	<b>12 834</b>	<b>46 233</b>	<b>35 406</b>	<b>58 370</b>	<b>33 840</b>
	Marges d'exploitation par dollar de revenu					
Marge d'exploitation	0,05	0,09	0,10	0,14	0,11	0,10
Marge d'exploitation rajustée pour la DPA	-0,02	0,03	0,03	0,08	0,05	0,04

Tableau 11-6

**Revenus et dépenses d'exploitation moyens selon la province (ou la région) pour certains types d'exploitations agricoles — Élevage de bovins de boucherie, y compris l'exploitation de parcs d'engraissement**

	2006											
	Terre-Neuve-et-Labrador	Île-du-Prince-Édouard	Nouvelle-Écosse	Nouveau-Brunswick	Québec	Ontario	Manitoba	Saskatchewan	Alberta	Colombie-Britannique	Canada	
Nombre d'exploitations agricoles	x	375 <sup>A</sup>	550 <sup>B</sup>	455 <sup>A</sup>	4 715 <sup>A</sup>	10 090 <sup>A</sup>	6 925 <sup>A</sup>	12 200 <sup>A</sup>	20 855 <sup>A</sup>	2 820 <sup>A</sup>	58 990 <sup>A</sup>	
Répartition selon la province (%)	x	0,6	0,9	0,8	8,0	17,1	11,7	20,7	35,4	4,8	100,0	
		Moyenne par exploitation (\$)										
<b>Total, revenus d'exploitation</b>	x	120 580 <sup>B</sup>	67 910 <sup>B</sup>	51 722 <sup>A</sup>	199 493 <sup>A</sup>	145 243 <sup>B</sup>	111 209 <sup>A</sup>	121 869 <sup>A</sup>	293 604 <sup>A</sup>	122 058 <sup>A</sup>	190 486 <sup>A</sup>	
<b>Total, revenus au titre des cultures</b>	x	x	5 821 <sup>D</sup>	1 147 <sup>C</sup>	4 675 <sup>B</sup>	7 303 <sup>A</sup>	8 627 <sup>A</sup>	11 887 <sup>A</sup>	15 040 <sup>A</sup>	3 764 <sup>B</sup>	10 691 <sup>A</sup>	
Total, céréales et oléagineux	x	x	380 <sup>D</sup>	152 <sup>B</sup>	2 314 <sup>B</sup>	5 532 <sup>B</sup>	6 745 <sup>A</sup>	10 408 <sup>A</sup>	10 869 <sup>A</sup>	x	7 955 <sup>A</sup>	
Total, autres cultures	x	x	5 441 <sup>D</sup>	995 <sup>C</sup>	2 361 <sup>B</sup>	1 771 <sup>B</sup>	1 882 <sup>A</sup>	1 480 <sup>B</sup>	4 170 <sup>B</sup>	x	2 736 <sup>A</sup>	
Pommes de terre	x	x	x	x	x	x	x	x	x	F	x	
Fruits	x	63 <sup>E</sup>	2 735 <sup>D</sup>	x	F	F	1 <sup>A</sup>	x	F	x	91 <sup>D</sup>	
Légumes	x	182 <sup>B</sup>	x	F	F	60 <sup>E</sup>	x	F	x	x	25 <sup>D</sup>	
Tabac	x	0	0	0	x	x	0	0	0	0	x	
Produits de serre et de pépinière et floriculture	x	x	x	x	F	18 <sup>A</sup>	10 <sup>B</sup>	5 <sup>A</sup>	13 <sup>A</sup>	x	41 <sup>D</sup>	
Cultures fourragères (y compris les semences)	x	1 022 <sup>D</sup>	913 <sup>B</sup>	767 <sup>C</sup>	1 447 <sup>B</sup>	1 370 <sup>B</sup>	1 811 <sup>A</sup>	1 453 <sup>B</sup>	3 688 <sup>B</sup>	2 576 <sup>B</sup>	2 311 <sup>A</sup>	
Autres cultures	x	0	x	0	620 <sup>D</sup>	151 <sup>E</sup>	x	x	124 <sup>A</sup>	x	125 <sup>C</sup>	
<b>Total, revenus au titre du bétail et des produits</b>	x	91 478 <sup>A</sup>	45 757 <sup>B</sup>	37 535 <sup>A</sup>	134 844 <sup>A</sup>	116 370 <sup>B</sup>	79 211 <sup>A</sup>	84 444 <sup>A</sup>	224 952 <sup>A</sup>	94 037 <sup>A</sup>	142 778 <sup>A</sup>	
Bovins	x	85 147 <sup>A</sup>	45 245 <sup>B</sup>	36 795 <sup>A</sup>	131 405 <sup>A</sup>	113 311 <sup>B</sup>	78 572 <sup>A</sup>	83 975 <sup>A</sup>	223 128 <sup>A</sup>	93 339 <sup>A</sup>	141 079 <sup>A</sup>	
Porcs	x	1 332 <sup>A</sup>	50 <sup>B</sup>	103 <sup>A</sup>	689 <sup>D</sup>	1 268 <sup>A</sup>	129 <sup>D</sup>	31 <sup>A</sup>	892 <sup>C</sup>	28 <sup>C</sup>	620 <sup>B</sup>	
Volaille et oeufs	x	181 <sup>A</sup>	110 <sup>B</sup>	x	1 006 <sup>D</sup>	385 <sup>C</sup>	x	x	F	70 <sup>D</sup>	198 <sup>C</sup>	
Produits laitiers et subventions	x	4 465 <sup>A</sup>	0	x	1 342 <sup>D</sup>	1 009 <sup>E</sup>	x	x	242 <sup>D</sup>	F	406 <sup>C</sup>	
Autres bestiaux et produits d'élevage	x	353 <sup>B</sup>	351 <sup>B</sup>	300 <sup>C</sup>	403 <sup>D</sup>	396 <sup>B</sup>	415 <sup>B</sup>	411 <sup>B</sup>	592 <sup>B</sup>	506 <sup>C</sup>	475 <sup>A</sup>	
<b>Paiements de programme et produits d'assurance</b>	x	x	7 620 <sup>B</sup>	4 256 <sup>B</sup>	47 569 <sup>A</sup>	9 734 <sup>B</sup>	13 620 <sup>A</sup>	12 309 <sup>A</sup>	16 810 <sup>A</sup>	8 171 <sup>B</sup>	16 109 <sup>A</sup>	
<b>Total, autres revenus</b>	x	13 336 <sup>E</sup>	8 712 <sup>C</sup>	8 785 <sup>B</sup>	12 405 <sup>B</sup>	11 836 <sup>B</sup>	9 750 <sup>A</sup>	13 229 <sup>A</sup>	36 802 <sup>A</sup>	16 086 <sup>B</sup>	20 909 <sup>A</sup>	
Travaux à forfait et location de machines	x	4 157 <sup>C</sup>	4 138 <sup>D</sup>	3 298 <sup>D</sup>	7 795 <sup>C</sup>	7 792 <sup>B</sup>	5 591 <sup>B</sup>	7 425 <sup>B</sup>	24 972 <sup>A</sup>	10 536 <sup>B</sup>	13 569 <sup>A</sup>	
Revenus de location	x	F	F	202 <sup>E</sup>	613 <sup>D</sup>	1 044 <sup>D</sup>	1 040 <sup>D</sup>	2 273 <sup>B</sup>	7 809 <sup>A</sup>	2 337 <sup>C</sup>	3 703 <sup>A</sup>	
Revenus divers	x	F	4 091 <sup>C</sup>	5 285 <sup>B</sup>	3 997 <sup>B</sup>	3 001 <sup>B</sup>	3 119 <sup>A</sup>	3 530 <sup>A</sup>	4 021 <sup>A</sup>	3 213 <sup>B</sup>	3 637 <sup>A</sup>	
<b>Total, dépenses d'exploitation</b>	x	118 974 <sup>B</sup>	64 884 <sup>B</sup>	48 874 <sup>A</sup>	185 748 <sup>A</sup>	142 669 <sup>A</sup>	102 581 <sup>A</sup>	110 820 <sup>A</sup>	281 737 <sup>A</sup>	118 833 <sup>A</sup>	181 242 <sup>A</sup>	
<b>Total, dépenses au titre des cultures</b>	x	6 298 <sup>A</sup>	4 349 <sup>B</sup>	2 670 <sup>A</sup>	5 409 <sup>B</sup>	6 005 <sup>A</sup>	8 844 <sup>A</sup>	7 589 <sup>A</sup>	10 157 <sup>A</sup>	4 030 <sup>A</sup>	7 951 <sup>A</sup>	
Engrais et chaux	x	3 553 <sup>A</sup>	2 485 <sup>B</sup>	1 556 <sup>B</sup>	2 084 <sup>B</sup>	2 739 <sup>A</sup>	4 789 <sup>A</sup>	3 437 <sup>A</sup>	5 743 <sup>A</sup>	2 400 <sup>A</sup>	4 110 <sup>A</sup>	
Pesticides	x	409 <sup>B</sup>	192 <sup>C</sup>	140 <sup>B</sup>	444 <sup>B</sup>	995 <sup>A</sup>	1 976 <sup>A</sup>	2 398 <sup>A</sup>	2 234 <sup>A</sup>	355 <sup>B</sup>	1 745 <sup>A</sup>	
Semences et plants	x	1 224 <sup>B</sup>	804 <sup>C</sup>	336 <sup>B</sup>	1 998 <sup>B</sup>	1 914 <sup>A</sup>	1 674 <sup>A</sup>	1 456 <sup>A</sup>	1 874 <sup>A</sup>	867 <sup>B</sup>	1 706 <sup>A</sup>	
Autres dépenses au titre des cultures	x	1 112 <sup>B</sup>	867 <sup>B</sup>	639 <sup>B</sup>	883 <sup>B</sup>	358 <sup>B</sup>	407 <sup>A</sup>	297 <sup>A</sup>	306 <sup>A</sup>	408 <sup>B</sup>	389 <sup>A</sup>	
<b>Total, dépenses au titre du bétail</b>	x	62 130 <sup>A</sup>	27 438 <sup>C</sup>	17 698 <sup>A</sup>	110 928 <sup>B</sup>	92 366 <sup>B</sup>	43 120 <sup>A</sup>	46 585 <sup>A</sup>	187 956 <sup>A</sup>	51 954 <sup>A</sup>	109 087 <sup>A</sup>	
Achats de bovins	x	50 657 <sup>B</sup>	21 349 <sup>C</sup>	11 465 <sup>B</sup>	65 145 <sup>B</sup>	73 164 <sup>B</sup>	29 989 <sup>A</sup>	32 815 <sup>A</sup>	139 083 <sup>A</sup>	34 073 <sup>A</sup>	79 442 <sup>A</sup>	
Achats de porcs	x	x	5 <sup>B</sup>	x	513 <sup>D</sup>	235 <sup>A</sup>	16 <sup>A</sup>	3 <sup>A</sup>	176 <sup>B</sup>	7 <sup>A</sup>	149 <sup>B</sup>	
Achats de volaille et d'oeufs	x	39 <sup>A</sup>	31 <sup>B</sup>	x	x	62 <sup>B</sup>	12 <sup>C</sup>	3 <sup>A</sup>	F	x	40 <sup>C</sup>	
Autres achats de bétail	x	x	108 <sup>D</sup>	145 <sup>A</sup>	20 <sup>E</sup>	187 <sup>C</sup>	143 <sup>C</sup>	152 <sup>C</sup>	262 <sup>C</sup>	176 <sup>C</sup>	186 <sup>B</sup>	
Aliments, compléments, paille et litière	x	8 870 <sup>A</sup>	4 782 <sup>B</sup>	5 034 <sup>B</sup>	41 044 <sup>B</sup>	16 599 <sup>B</sup>	10 812 <sup>A</sup>	11 020 <sup>A</sup>	44 124 <sup>A</sup>	15 142 <sup>A</sup>	26 132 <sup>A</sup>	
Frais de vétérinaire, de médicaments et insémination	x	2 040 <sup>A</sup>	1 090 <sup>B</sup>	989 <sup>B</sup>	3 951 <sup>B</sup>	2 037 <sup>B</sup>	2 148 <sup>A</sup>	2 592 <sup>A</sup>	4 221 <sup>A</sup>	2 550 <sup>A</sup>	3 097 <sup>A</sup>	
Autres dépenses au titre du bétail	x	x	73 <sup>D</sup>	0	x	82 <sup>C</sup>	0	0	70 <sup>C</sup>	x	41 <sup>B</sup>	
<b>Total, dépenses au titre des machines</b>	x	15 362 <sup>B</sup>	10 861 <sup>A</sup>	10 706 <sup>A</sup>	14 029 <sup>A</sup>	11 559 <sup>A</sup>	17 672 <sup>A</sup>	18 377 <sup>A</sup>	19 934 <sup>A</sup>	17 482 <sup>A</sup>	17 137 <sup>A</sup>	
Petits outils	x	293 <sup>B</sup>	361 <sup>B</sup>	217 <sup>B</sup>	292 <sup>B</sup>	530 <sup>A</sup>	569 <sup>A</sup>	684 <sup>A</sup>	709 <sup>A</sup>	564 <sup>A</sup>	607 <sup>A</sup>	
Dépenses nettes de carburant, machines, camions et autos	x	7 493 <sup>B</sup>	4 991 <sup>A</sup>	4 869 <sup>A</sup>	5 831 <sup>A</sup>	5 448 <sup>A</sup>	9 349 <sup>A</sup>	9 907 <sup>A</sup>	9 778 <sup>A</sup>	8 384 <sup>A</sup>	8 533 <sup>A</sup>	
Réparations, permis et assurances	x	7 577 <sup>B</sup>	5 509 <sup>A</sup>	5 621 <sup>A</sup>	7 906 <sup>A</sup>	5 581 <sup>A</sup>	7 754 <sup>A</sup>	7 787 <sup>A</sup>	9 447 <sup>A</sup>	8 534 <sup>A</sup>	7 998 <sup>A</sup>	
<b>Total, dépenses générales</b>	x	35 184 <sup>C</sup>	22 237 <sup>B</sup>	17 799 <sup>A</sup>	55 382 <sup>A</sup>	32 739 <sup>A</sup>	32 944 <sup>A</sup>	38 269 <sup>A</sup>	63 690 <sup>A</sup>	45 367 <sup>A</sup>	47 067 <sup>A</sup>	
Salaires (y compris RPC, RRQ, AE)	x	6 244 <sup>D</sup>	5 323 <sup>C</sup>	4 032 <sup>C</sup>	5 737 <sup>B</sup>	3 941 <sup>B</sup>	3 649 <sup>B</sup>	3 560 <sup>A</sup>	10 251 <sup>A</sup>	12 404 <sup>B</sup>	6 638 <sup>A</sup>	
Loyers	x	1 776 <sup>C</sup>	579 <sup>B</sup>	513 <sup>B</sup>	1 637 <sup>B</sup>	2 102 <sup>B</sup>	2 950 <sup>A</sup>	3 724 <sup>A</sup>	4 481 <sup>A</sup>	2 535 <sup>B</sup>	3 333 <sup>A</sup>	
Assurances	x	1 974 <sup>B</sup>	1 355 <sup>B</sup>	1 140 <sup>B</sup>	3 465 <sup>A</sup>	2 103 <sup>A</sup>	1 622 <sup>A</sup>	1 474 <sup>A</sup>	2 540 <sup>A</sup>	2 478 <sup>A</sup>	2 183 <sup>A</sup>	
Services publics	x	1 787 <sup>A</sup>	1 237 <sup>B</sup>	1 406 <sup>A</sup>	2 330 <sup>A</sup>	2 556 <sup>A</sup>	2 174 <sup>A</sup>	2 566 <sup>A</sup>	3 871 <sup>A</sup>	2 588 <sup>A</sup>	2 936 <sup>A</sup>	
Travaux à forfait et location de machines	x	6 961 <sup>D</sup>	3 337 <sup>B</sup>	2 673 <sup>B</sup>	11 193 <sup>B</sup>	6 035 <sup>A</sup>	5 810 <sup>A</sup>	7 555 <sup>A</sup>	15 199 <sup>A</sup>	6 212 <sup>B</sup>	9 940 <sup>A</sup>	
Frais d'intérêts nets	x	6 554 <sup>B</sup>	3 746 <sup>B</sup>	2 962 <sup>B</sup>	9 192 <sup>A</sup>	5 630 <sup>A</sup>	6 579 <sup>A</sup>	7 549 <sup>A</sup>	11 328 <sup>A</sup>	5 802 <sup>A</sup>	8 413 <sup>A</sup>	
Impôts fonciers nets	x	1 573 <sup>A</sup>	798 <sup>B</sup>	989 <sup>B</sup>	2 725 <sup>A</sup>	1 579 <sup>A</sup>	2 579 <sup>A</sup>	3 059 <sup>A</sup>	1 843 <sup>A</sup>	1 337 <sup>A</sup>	2 163 <sup>A</sup>	
Réparations de bâtiments et clôtures	x	1 439 <sup>B</sup>	1 880 <sup>C</sup>	1 185 <sup>B</sup>	2 895 <sup>B</sup>	2 000 <sup>A</sup>	1 716 <sup>A</sup>	1 870 <sup>A</sup>	2 703 <sup>A</sup>	2 804 <sup>A</sup>	2 287 <sup>A</sup>	
Dépenses de commercialisation	x	2 650 <sup>D</sup>	1 157 <sup>D</sup>	536 <sup>C</sup>	2 337 <sup>B</sup>	2 229 <sup>A</sup>	1 746 <sup>A</sup>	1 889 <sup>A</sup>	4 049 <sup>B</sup>	3 062 <sup>B</sup>	2 774 <sup>A</sup>	
Frais divers	x	4 227 <sup>B</sup>	2 823 <sup>B</sup>	2 363 <sup>A</sup>	13 872 <sup>A</sup>	4 564 <sup>A</sup>	4 118 <sup>A</sup>	5 022 <sup>A</sup>	7 424 <sup>A</sup>	6 145 <sup>A</sup>	6 401 <sup>A</sup>	
<b>Bénéfice net d'exploitation</b>	x	1 606	3 026	2 848	13 745	2 574	8 628	11 049	11 867	3 225	9 245	
Ajustement pour la déduction pour amortissement (DPA)	x	10 465 <sup>C</sup>	8 321 <sup>B</sup>	8 077 <sup>B</sup>	12 090 <sup>A</sup>	9 174 <sup>A</sup>	10 813 <sup>A</sup>	10 944 <sup>A</sup>	17 246 <sup>A</sup>	14 432 <sup>A</sup>	13 063 <sup>A</sup>	
<b>Bénéfice net d'exploitation rajusté pour la DPA</b>	x	-8 860	-5 295	-5 229	1 655	-6 600	-2 185	105	-5 378	-11 207	-3 818	
		Marges d'exploitation par dollar de revenu										
Marge d'exploitation	x	0,01	0,04	0,06	0,07	0,02	0,08	0,09	0,04	0,03	0,05	
Marge d'exploitation rajustée pour la DPA	x	-0,07	-0,08	-0,10	0,01	-0,05	-0,02	0,00	-0,02	-0,09	-0,02	



Tableau 11-7

**Revenus et dépenses d'exploitation moyens selon la province (ou la région) pour certains types d'exploitations agricoles — Élevage de bovins laitiers et production laitière**

	2006										
	Terre-Neuve-et-Labrador	Île-du-Prince-Édouard	Nouvelle-Écosse	Nouveau-Brunswick	Québec	Ontario	Manitoba	Saskatchewan	Alberta	Colombie-Britannique	Canada
<b>Nombre d'exploitations agricoles</b>	<b>40<sup>A</sup></b>	<b>215<sup>A</sup></b>	<b>280<sup>A</sup></b>	<b>230<sup>A</sup></b>	<b>6 850<sup>A</sup></b>	<b>4 780<sup>A</sup></b>	<b>470<sup>B</sup></b>	<b>215<sup>B</sup></b>	<b>580<sup>B</sup></b>	<b>640<sup>A</sup></b>	<b>14 295<sup>A</sup></b>
<b>Répartition selon la province (%)</b>	<b>0,3</b>	<b>1,5</b>	<b>2,0</b>	<b>1,6</b>	<b>47,9</b>	<b>33,4</b>	<b>3,3</b>	<b>1,5</b>	<b>4,1</b>	<b>4,5</b>	<b>100,0</b>
	Moyenne par exploitation (\$)										
<b>Total, revenus d'exploitation</b>	<b>1 216 934<sup>B</sup></b>	<b>301 713<sup>A</sup></b>	<b>459 304<sup>A</sup></b>	<b>394 703<sup>A</sup></b>	<b>343 446<sup>A</sup></b>	<b>383 175<sup>A</sup></b>	<b>496 098<sup>A</sup></b>	<b>526 660<sup>B</sup></b>	<b>689 289<sup>A</sup></b>	<b>788 862<sup>B</sup></b>	<b>403 114<sup>A</sup></b>
<b>Total, revenus au titre des cultures</b>	<b>x</b>	<b>6 491<sup>B</sup></b>	<b>10 538<sup>B</sup></b>	<b>6 182<sup>C</sup></b>	<b>16 480<sup>A</sup></b>	<b>21 849<sup>B</sup></b>	<b>26 554<sup>C</sup></b>	<b>36 851<sup>D</sup></b>	<b>35 218<sup>D</sup></b>	<b>10 180<sup>C</sup></b>	<b>18 917<sup>A</sup></b>
Total, céréales et oléagineux	x	1 817 <sup>C</sup>	4 446 <sup>C</sup>	1 586 <sup>E</sup>	11 976 <sup>B</sup>	19 422 <sup>B</sup>	22 367 <sup>C</sup>	34 762 <sup>D</sup>	26 319 <sup>D</sup>	553 <sup>D</sup>	14 725 <sup>A</sup>
Total, autres cultures	x	4 674 <sup>B</sup>	6 092 <sup>B</sup>	4 596 <sup>C</sup>	4 504 <sup>B</sup>	2 427 <sup>B</sup>	4 187 <sup>C</sup>	2 089 <sup>C</sup>	8 899 <sup>D</sup>	9 626 <sup>C</sup>	4 192 <sup>B</sup>
Pommes de terre	0	2 590 <sup>B</sup>	0	x	F	x	0	0	x	F	126 <sup>D</sup>
Fruits	0	x	839 <sup>D</sup>	x	x	57 <sup>D</sup>	x	0	0	F	122 <sup>E</sup>
Légumes	0	x	0	F	F	0	0	0	0	x	F
Tabac	0	0	0	0	x	x	0	0	0	0	0
Produits de serre et de pépinière et floriculture	x	x	x	x	178 <sup>B</sup>	20 <sup>E</sup>	x	0	x	0	98 <sup>B</sup>
Cultures fourragères (y compris les semences)	x	1 428 <sup>B</sup>	3 912 <sup>B</sup>	2 188 <sup>C</sup>	1 875 <sup>B</sup>	2 201 <sup>B</sup>	4 173 <sup>C</sup>	2 089 <sup>C</sup>	8 040 <sup>C</sup>	7 667 <sup>C</sup>	2 603 <sup>A</sup>
Autres cultures	0	0	0	x	1 910 <sup>D</sup>	F	0	0	0	0	930 <sup>D</sup>
<b>Total, revenus au titre du bétail et des produits</b>	<b>1 178 835<sup>B</sup></b>	<b>280 186<sup>A</sup></b>	<b>424 460<sup>A</sup></b>	<b>375 250<sup>A</sup></b>	<b>288 605<sup>A</sup></b>	<b>342 144<sup>A</sup></b>	<b>435 176<sup>A</sup></b>	<b>461 909<sup>B</sup></b>	<b>611 093<sup>A</sup></b>	<b>736 774<sup>B</sup></b>	<b>353 224<sup>A</sup></b>
Bovins	31 762 <sup>B</sup>	18 915 <sup>B</sup>	20 367 <sup>B</sup>	14 203 <sup>A</sup>	15 217 <sup>A</sup>	19 815 <sup>A</sup>	39 407 <sup>C</sup>	39 327 <sup>B</sup>	55 724 <sup>B</sup>	61 163 <sup>E</sup>	21 784 <sup>A</sup>
Porcs	0	x	x	x	3 092 <sup>C</sup>	2 111 <sup>E</sup>	x	x	x	x	2 264 <sup>C</sup>
Volaille et oeufs	0	x	x	x	F	F	x	x	x	F	908 <sup>D</sup>
Produits laitiers et subventions	1 147 073 <sup>B</sup>	259 400 <sup>A</sup>	403 212 <sup>A</sup>	360 344 <sup>A</sup>	269 088 <sup>A</sup>	318 770 <sup>A</sup>	395 575 <sup>A</sup>	422 453 <sup>B</sup>	551 657 <sup>A</sup>	669 965 <sup>A</sup>	327 724 <sup>A</sup>
Autres bestiaux et produits d'élevage	0	x	281 <sup>C</sup>	x	F	F	x	x	318 <sup>E</sup>	x	545 <sup>E</sup>
<b>Paielements de programme et produits d'assurance</b>	<b>16 412<sup>B</sup></b>	<b>8 009<sup>B</sup></b>	<b>7 993<sup>A</sup></b>	<b>5 904<sup>A</sup></b>	<b>18 936<sup>A</sup></b>	<b>7 898<sup>B</sup></b>	<b>22 005<sup>C</sup></b>	<b>13 435<sup>D</sup></b>	<b>17 734<sup>C</sup></b>	<b>13 717<sup>B</sup></b>	<b>14 388<sup>A</sup></b>
<b>Total, autres revenus</b>	<b>x</b>	<b>7 027<sup>B</sup></b>	<b>16 312<sup>A</sup></b>	<b>7 367<sup>B</sup></b>	<b>19 425<sup>A</sup></b>	<b>11 284<sup>B</sup></b>	<b>12 363<sup>C</sup></b>	<b>14 465<sup>D</sup></b>	<b>25 244<sup>C</sup></b>	<b>28 192<sup>C</sup></b>	<b>16 585<sup>A</sup></b>
Travaux à forfait et location de machines	3 996 <sup>C</sup>	2 294 <sup>B</sup>	6 656 <sup>B</sup>	3 279 <sup>C</sup>	5 398 <sup>B</sup>	6 923 <sup>C</sup>	5 931 <sup>D</sup>	8 834 <sup>E</sup>	14 066 <sup>D</sup>	15 769 <sup>D</sup>	6 729 <sup>B</sup>
Revenus de location	x	1 985 <sup>E</sup>	1 590 <sup>C</sup>	318 <sup>C</sup>	1 099 <sup>C</sup>	1 959 <sup>B</sup>	1 056 <sup>C</sup>	1 004 <sup>D</sup>	6 580 <sup>B</sup>	5 434 <sup>B</sup>	1 819 <sup>B</sup>
Revenus divers	12 767 <sup>B</sup>	2 748 <sup>A</sup>	8 066 <sup>A</sup>	3 770 <sup>B</sup>	12 929 <sup>A</sup>	2 402 <sup>B</sup>	5 376 <sup>C</sup>	4 627 <sup>C</sup>	4 598 <sup>B</sup>	6 988 <sup>D</sup>	8 037 <sup>A</sup>
<b>Total, dépenses d'exploitation</b>	<b>1 057 398<sup>B</sup></b>	<b>226 468<sup>A</sup></b>	<b>354 279<sup>A</sup></b>	<b>307 211<sup>A</sup></b>	<b>256 934<sup>A</sup></b>	<b>285 742<sup>A</sup></b>	<b>410 793<sup>A</sup></b>	<b>432 692<sup>B</sup></b>	<b>530 724<sup>A</sup></b>	<b>650 014<sup>B</sup></b>	<b>307 232<sup>A</sup></b>
<b>Total, dépenses au titre des cultures</b>	<b>12 279<sup>B</sup></b>	<b>14 200<sup>A</sup></b>	<b>21 939<sup>A</sup></b>	<b>16 093<sup>A</sup></b>	<b>18 584<sup>A</sup></b>	<b>24 338<sup>A</sup></b>	<b>39 205<sup>C</sup></b>	<b>33 837<sup>D</sup></b>	<b>29 240<sup>B</sup></b>	<b>15 397<sup>B</sup></b>	<b>21 652<sup>A</sup></b>
Engrais et chaux	7 567 <sup>B</sup>	7 458 <sup>A</sup>	12 285 <sup>A</sup>	8 601 <sup>A</sup>	7 675 <sup>A</sup>	9 757 <sup>A</sup>	18 805 <sup>C</sup>	15 527 <sup>C</sup>	15 589 <sup>B</sup>	8 498 <sup>B</sup>	9 316 <sup>A</sup>
Pesticides	x	1 308 <sup>A</sup>	2 720 <sup>A</sup>	1 647 <sup>B</sup>	2 053 <sup>A</sup>	4 926 <sup>A</sup>	8 754 <sup>C</sup>	10 582 <sup>D</sup>	6 560 <sup>C</sup>	2 517 <sup>B</sup>	3 566 <sup>A</sup>
Semences et plants	952 <sup>B</sup>	3 274 <sup>A</sup>	5 344 <sup>A</sup>	3 512 <sup>A</sup>	7 365 <sup>A</sup>	8 810 <sup>A</sup>	10 207 <sup>C</sup>	5 952 <sup>C</sup>	6 217 <sup>B</sup>	3 639 <sup>B</sup>	7 528 <sup>A</sup>
Autres dépenses au titre des cultures	x	2 160 <sup>A</sup>	1 590 <sup>A</sup>	2 334 <sup>A</sup>	1 492 <sup>A</sup>	846 <sup>B</sup>	1 438 <sup>B</sup>	1 777 <sup>D</sup>	873 <sup>C</sup>	743 <sup>C</sup>	1 242 <sup>A</sup>
<b>Total, dépenses au titre du bétail</b>	<b>450 022<sup>B</sup></b>	<b>68 943<sup>A</sup></b>	<b>103 107<sup>A</sup></b>	<b>97 338<sup>A</sup></b>	<b>70 409<sup>A</sup></b>	<b>73 545<sup>A</sup></b>	<b>114 941<sup>A</sup></b>	<b>119 946<sup>B</sup></b>	<b>172 134<sup>B</sup></b>	<b>238 692<sup>B</sup></b>	<b>87 331<sup>A</sup></b>
Achats de bovins	48 171 <sup>B</sup>	11 032 <sup>B</sup>	10 864 <sup>C</sup>	8 290 <sup>B</sup>	8 617 <sup>B</sup>	10 177 <sup>B</sup>	16 815 <sup>C</sup>	31 252 <sup>C</sup>	33 999 <sup>C</sup>	49 493 <sup>E</sup>	12 776 <sup>B</sup>
Achats de porcs	0	x	x	x	454 <sup>D</sup>	369 <sup>E</sup>	0	0	x	x	373 <sup>C</sup>
Achats de volaille et d'oeufs	0	x	0	x	F	F	x	x	x	797 <sup>D</sup>	127 <sup>D</sup>
Autres achats de bétail	0	x	x	x	F	57 <sup>D</sup>	x	x	35 <sup>B</sup>	x	F
Aliments, compléments, paille et litière	363 761 <sup>B</sup>	44 521 <sup>A</sup>	74 303 <sup>A</sup>	73 644 <sup>A</sup>	46 890 <sup>A</sup>	46 024 <sup>A</sup>	83 249 <sup>A</sup>	74 934 <sup>B</sup>	113 696 <sup>A</sup>	162 420 <sup>B</sup>	57 830 <sup>A</sup>
Frais de vétérinaire, de médicaments et insémination	29 926 <sup>B</sup>	10 891 <sup>A</sup>	13 679 <sup>A</sup>	12 820 <sup>A</sup>	12 481 <sup>A</sup>	14 113 <sup>A</sup>	14 874 <sup>A</sup>	13 683 <sup>B</sup>	19 465 <sup>A</sup>	23 959 <sup>A</sup>	13 968 <sup>A</sup>
Autres dépenses au titre du bétail	8 165 <sup>B</sup>	1 691 <sup>C</sup>	4 254 <sup>A</sup>	2 433 <sup>B</sup>	1 820 <sup>B</sup>	2 663 <sup>B</sup>	0	x	4 469 <sup>C</sup>	1 433 <sup>E</sup>	2 178 <sup>A</sup>
<b>Total, dépenses au titre des machines</b>	<b>61 662<sup>A</sup></b>	<b>24 244<sup>A</sup></b>	<b>38 241<sup>A</sup></b>	<b>34 490<sup>A</sup></b>	<b>28 893<sup>A</sup></b>	<b>32 800<sup>A</sup></b>	<b>51 706<sup>A</sup></b>	<b>52 490<sup>B</sup></b>	<b>48 905<sup>A</sup></b>	<b>50 476<sup>A</sup></b>	<b>33 368<sup>A</sup></b>
Petits outils	302 <sup>C</sup>	427 <sup>B</sup>	625 <sup>A</sup>	470 <sup>A</sup>	456 <sup>A</sup>	911 <sup>A</sup>	776 <sup>B</sup>	1 050 <sup>B</sup>	955 <sup>B</sup>	587 <sup>B</sup>	656 <sup>A</sup>
Dépenses nettes de carburant, machines, camions et autos	25 551 <sup>B</sup>	11 325 <sup>A</sup>	15 831 <sup>A</sup>	14 084 <sup>A</sup>	10 356 <sup>A</sup>	14 001 <sup>A</sup>	23 440 <sup>A</sup>	24 885 <sup>B</sup>	21 568 <sup>A</sup>	18 128 <sup>A</sup>	13 248 <sup>A</sup>
Réparations, permis et assurances	35 809 <sup>A</sup>	12 493 <sup>A</sup>	21 786 <sup>A</sup>	19 936 <sup>A</sup>	18 081 <sup>A</sup>	17 888 <sup>A</sup>	27 491 <sup>A</sup>	26 554 <sup>A</sup>	26 382 <sup>A</sup>	31 761 <sup>A</sup>	19 464 <sup>A</sup>
<b>Total, dépenses générales</b>	<b>533 435<sup>B</sup></b>	<b>119 080<sup>A</sup></b>	<b>190 992<sup>A</sup></b>	<b>159 290<sup>A</sup></b>	<b>139 048<sup>A</sup></b>	<b>155 059<sup>A</sup></b>	<b>204 942<sup>A</sup></b>	<b>226 418<sup>B</sup></b>	<b>280 445<sup>A</sup></b>	<b>345 449<sup>A</sup></b>	<b>164 881<sup>A</sup></b>
Salaires (y compris RPC, RRC, AE)	141 784 <sup>B</sup>	28 021 <sup>B</sup>	60 030 <sup>A</sup>	52 723 <sup>A</sup>	27 684 <sup>A</sup>	27 434 <sup>A</sup>	46 286 <sup>B</sup>	45 508 <sup>C</sup>	65 494 <sup>B</sup>	101 601 <sup>A</sup>	34 644 <sup>A</sup>
Loyers	5 045 <sup>C</sup>	3 605 <sup>B</sup>	2 568 <sup>B</sup>	1 982 <sup>B</sup>	4 273 <sup>B</sup>	7 748 <sup>B</sup>	12 080 <sup>D</sup>	11 662 <sup>C</sup>	13 270 <sup>B</sup>	20 198 <sup>C</sup>	6 797 <sup>A</sup>
Assurances	18 129 <sup>B</sup>	5 295 <sup>A</sup>	7 635 <sup>A</sup>	7 653 <sup>A</sup>	7 969 <sup>A</sup>	6 895 <sup>A</sup>	12 380 <sup>B</sup>	7 895 <sup>B</sup>	12 225 <sup>A</sup>	12 427 <sup>A</sup>	8 100 <sup>A</sup>
Services publics	21 719 <sup>B</sup>	5 757 <sup>A</sup>	8 845 <sup>A</sup>	7 806 <sup>A</sup>	7 242 <sup>A</sup>	10 185 <sup>A</sup>	10 975 <sup>A</sup>	13 590 <sup>B</sup>	16 313 <sup>A</sup>	14 387 <sup>A</sup>	9 186 <sup>A</sup>
Travaux à forfait et location de machines	66 007 <sup>C</sup>	10 608 <sup>A</sup>	14 836 <sup>A</sup>	11 415 <sup>A</sup>	14 517 <sup>A</sup>	20 534 <sup>A</sup>	25 954 <sup>B</sup>	31 813 <sup>C</sup>	43 728 <sup>A</sup>	27 833 <sup>A</sup>	18 976 <sup>A</sup>
Frais d'intérêts nets	99 583 <sup>B</sup>	32 281 <sup>A</sup>	45 179 <sup>A</sup>	42 436 <sup>A</sup>	33 681 <sup>A</sup>	37 977 <sup>A</sup>	49 455 <sup>A</sup>	59 442 <sup>B</sup>	65 842 <sup>A</sup>	72 623 <sup>B</sup>	39 579 <sup>A</sup>
Impôts fonciers nets	2 815 <sup>B</sup>	2 769 <sup>A</sup>	3 005 <sup>A</sup>	2 479 <sup>A</sup>	4 784 <sup>A</sup>	3 608 <sup>A</sup>	6 555 <sup>A</sup>	3 271 <sup>B</sup>	3 184 <sup>B</sup>	9 157 <sup>B</sup>	4 448 <sup>A</sup>
Réparations de bâtiments et clôtures	18 352 <sup>B</sup>	4 762 <sup>A</sup>	7 314 <sup>A</sup>	5 990 <sup>A</sup>	7 196 <sup>A</sup>	7 495 <sup>A</sup>	10 665 <sup>C</sup>	7 994 <sup>B</sup>	8 638 <sup>B</sup>	14 728 <sup>A</sup>	7 791 <sup>A</sup>
Dépenses de commercialisation	138 623 <sup>B</sup>	13 662 <sup>A</sup>	24 320 <sup>A</sup>	15 401 <sup>A</sup>	16 199 <sup>A</sup>	16 366 <sup>A</sup>	9 268 <sup>B</sup>	18 011 <sup>B</sup>	26 369 <sup>A</sup>	43 449 <sup>B</sup>	18 110 <sup>A</sup>
Frais divers	21 377 <sup>A</sup>	12 319 <sup>A</sup>	17 261 <sup>A</sup>	11 405 <sup>A</sup>	15 503 <sup>A</sup>	16 817 <sup>A</sup>	21 323 <sup>A</sup>	27 231 <sup>C</sup>	25 382 <sup>A</sup>	29 046 <sup>A</sup>	17 250 <sup>A</sup>
<b>Bénéfice net d'exploitation</b>	<b>159 536</b>	<b>75 245</b>	<b>105 025</b>	<b>87 492</b>	<b>86 512</b>	<b>97 433</b>	<b>85 305</b>	<b>93 968</b>	<b>158 565</b>	<b>138 848</b>	<b>95 881</b>
Ajustement pour la déduction pour amortissement (DPA)	84 358 <sup>A</sup>	32 647 <sup>A</sup>	47 425 <sup>A</sup>	41 392 <sup>A</sup>	35 782 <sup>A</sup>	45 786 <sup>A</sup>	59 913 <sup>A</sup>	58 303 <sup>B</sup>	90 177 <sup>A</sup>	74 853 <sup>B</sup>	44 602 <sup>A</sup>
<b>Bénéfice net d'exploitation rajusté pour la DPA</b>	<b>75 178</b>	<b>42 598</b>	<b>57 600</b>	<b>46 100</b>	<b>50 729</b>	<b>51 646</b>	<b>25 391</b>	<b>35 664</b>	<b>68 388</b>	<b>63 995</b>	<b>51 279</b>
	Marges d'exploitation par dollar de revenu										
Marge d'exploitation	0,13	0,25	0,23	0,22	0,25	0,25	0,17	0,18	0,23	0,18	0,24
Marge d'exploitation rajustée pour la DPA	0,06	0,14	0,13	0,12	0,15	0,13	0,05	0,07	0,10	0,08	0,13

**Tableau 11-8**  
**Revenus et dépenses d'exploitation moyens selon la province (ou la région) pour certains types d'exploitations agricoles — Élevage de porcs**

	2006										
	Terre-Neuve-et-Labrador	Île-du-Prince-Édouard	Nouvelle-Écosse	Nouveau-Brunswick	Québec	Ontario	Manitoba	Saskatchewan	Alberta	Colombie-Britannique	Canada
<b>Nombre d'exploitations agricoles</b>	x	75 <sup>B</sup>	45 <sup>B</sup>	60 <sup>B</sup>	1 750 <sup>A</sup>	1 690 <sup>B</sup>	635 <sup>A</sup>	180 <sup>E</sup>	370 <sup>B</sup>	F	4 910 <sup>A</sup>
<b>Répartition selon la province (%)</b>	x	1,5	0,9	1,2	35,6	34,4	12,9	3,7	7,5	F	100,0
	Moyenne par exploitation (\$)										
<b>Total, revenus d'exploitation</b>	x	615 632 <sup>C</sup>	607 047 <sup>B</sup>	824 796 <sup>D</sup>	869 970 <sup>A</sup>	686 721 <sup>B</sup>	1 921 290 <sup>A</sup>	1 522 379 <sup>E</sup>	941 279 <sup>A</sup>	F	958 250 <sup>A</sup>
<b>Total, revenus au titre des cultures</b>	x	32 062 <sup>E</sup>	17 426 <sup>C</sup>	5 386 <sup>C</sup>	17 270 <sup>B</sup>	50 351 <sup>B</sup>	92 546 <sup>A</sup>	55 583 <sup>E</sup>	51 650 <sup>B</sup>	F	42 365 <sup>A</sup>
Total, céréales et oléagineux	x	F	2 861 <sup>D</sup>	1 454 <sup>D</sup>	13 202 <sup>C</sup>	48 441 <sup>B</sup>	88 885 <sup>A</sup>	51 928 <sup>E</sup>	45 567 <sup>B</sup>	F	38 606 <sup>A</sup>
Total, autres cultures	x	F	14 565 <sup>D</sup>	3 933 <sup>D</sup>	4 068 <sup>C</sup>	1 910 <sup>C</sup>	3 661 <sup>B</sup>	F	6 083 <sup>D</sup>	F	3 759 <sup>B</sup>
Pommes de terre	x	F	0	0	x	x	x	x	0	F	394 <sup>E</sup>
Fruits	x	0	7 118 <sup>D</sup>	0	0	x	0	0	0	F	x
Légumes	x	x	x	x	633 <sup>C</sup>	312 <sup>C</sup>	656 <sup>A</sup>	x	725 <sup>B</sup>	F	578 <sup>B</sup>
Tabac	x	0	0	0	0	x	0	0	0	F	x
Produits de serre et de pépinière et floriculture	x	x	x	0	x	x	0	0	x	F	159 <sup>D</sup>
Cultures fourragères (y compris les semences)	x	1 058 <sup>D</sup>	1 687 <sup>E</sup>	3 384 <sup>D</sup>	2 465 <sup>C</sup>	1 206 <sup>B</sup>	1 119 <sup>D</sup>	F	4 643 <sup>D</sup>	F	2 057 <sup>B</sup>
Autres cultures	x	0	0	x	855 <sup>E</sup>	F	x	0	x	F	471 <sup>D</sup>
<b>Total, revenus au titre du bétail et des produits</b>	x	520 481 <sup>C</sup>	525 349 <sup>B</sup>	701 028 <sup>D</sup>	714 355 <sup>A</sup>	581 597 <sup>B</sup>	1 711 398 <sup>A</sup>	1 408 868 <sup>E</sup>	758 301 <sup>A</sup>	F	816 704 <sup>A</sup>
Bovins	x	24 311 <sup>D</sup>	8 592 <sup>D</sup>	5 519 <sup>C</sup>	3 839 <sup>C</sup>	6 736 <sup>C</sup>	7 318 <sup>C</sup>	14 175 <sup>E</sup>	26 115 <sup>B</sup>	F	7 652 <sup>B</sup>
Porcs	x	496 012 <sup>C</sup>	504 079 <sup>B</sup>	693 796 <sup>D</sup>	685 427 <sup>A</sup>	561 610 <sup>B</sup>	1 643 796 <sup>A</sup>	1 369 902 <sup>E</sup>	718 520 <sup>A</sup>	F	785 515 <sup>A</sup>
Volaille et oeufs	x	x	x	x	18 585 <sup>B</sup>	9 656 <sup>E</sup>	54 035 <sup>A</sup>	9 020 <sup>E</sup>	4 081 <sup>B</sup>	F	17 861 <sup>B</sup>
Produits laitiers et subventions	x	x	x	0	5 619 <sup>D</sup>	F	5 190 <sup>A</sup>	15 343 <sup>E</sup>	8 617 <sup>B</sup>	F	5 006 <sup>C</sup>
Autres bestiaux et produits d'élevage	x	x	0	x	884 <sup>C</sup>	349 <sup>D</sup>	1 060 <sup>A</sup>	428 <sup>E</sup>	968 <sup>B</sup>	F	670 <sup>B</sup>
<b>Paielements de programme et produits d'assurance</b>	x	49 822 <sup>D</sup>	45 886 <sup>B</sup>	31 732 <sup>D</sup>	105 155 <sup>A</sup>	28 087 <sup>B</sup>	65 761 <sup>A</sup>	38 945 <sup>E</sup>	54 896 <sup>B</sup>	F	63 498 <sup>A</sup>
<b>Total, autres revenus</b>	x	13 266 <sup>E</sup>	18 385 <sup>B</sup>	86 650 <sup>D</sup>	33 190 <sup>B</sup>	26 685 <sup>B</sup>	51 584 <sup>A</sup>	18 983 <sup>E</sup>	76 433 <sup>D</sup>	F	35 684 <sup>A</sup>
Travaux à forfait et location de machines	x	4 520 <sup>D</sup>	13 006 <sup>C</sup>	x	21 384 <sup>C</sup>	16 184 <sup>B</sup>	34 406 <sup>A</sup>	9 826 <sup>E</sup>	56 123 <sup>D</sup>	F	23 221 <sup>B</sup>
Revenus de location	x	F	2 429 <sup>D</sup>	x	4 977 <sup>C</sup>	6 491 <sup>C</sup>	6 460 <sup>D</sup>	1 155 <sup>E</sup>	11 848 <sup>B</sup>	F	5 977 <sup>B</sup>
Revenus divers	x	1 583 <sup>B</sup>	2 951 <sup>B</sup>	22 419 <sup>E</sup>	6 829 <sup>B</sup>	4 010 <sup>B</sup>	10 718 <sup>A</sup>	8 002 <sup>E</sup>	8 462 <sup>B</sup>	F	6 486 <sup>A</sup>
<b>Total, dépenses d'exploitation</b>	x	563 489 <sup>C</sup>	604 103 <sup>B</sup>	735 766 <sup>D</sup>	830 978 <sup>A</sup>	637 966 <sup>B</sup>	1 819 708 <sup>A</sup>	1 357 263 <sup>E</sup>	838 878 <sup>A</sup>	F	898 357 <sup>A</sup>
<b>Total, dépenses au titre des cultures</b>	x	25 053 <sup>E</sup>	7 016 <sup>C</sup>	4 177 <sup>C</sup>	10 749 <sup>B</sup>	29 920 <sup>B</sup>	82 122 <sup>A</sup>	42 336 <sup>E</sup>	34 747 <sup>A</sup>	F	29 497 <sup>A</sup>
Engrais et chaux	x	12 452 <sup>E</sup>	2 302 <sup>C</sup>	1 690 <sup>C</sup>	3 929 <sup>B</sup>	12 492 <sup>B</sup>	44 530 <sup>A</sup>	19 137 <sup>E</sup>	16 715 <sup>A</sup>	F	13 680 <sup>A</sup>
Pesticides	x	3 045 <sup>D</sup>	x	943 <sup>D</sup>	1 699 <sup>B</sup>	6 843 <sup>B</sup>	21 640 <sup>A</sup>	17 983 <sup>E</sup>	11 357 <sup>B</sup>	F	7 360 <sup>A</sup>
Semences et plants	x	9 401 <sup>E</sup>	2 013 <sup>D</sup>	1 146 <sup>C</sup>	4 807 <sup>B</sup>	10 388 <sup>B</sup>	15 852 <sup>A</sup>	4 985 <sup>E</sup>	6 274 <sup>A</sup>	F	8 203 <sup>A</sup>
Autres dépenses au titre des cultures	x	156 <sup>B</sup>	x	399 <sup>D</sup>	314 <sup>D</sup>	198 <sup>E</sup>	101 <sup>C</sup>	230 <sup>E</sup>	401 <sup>C</sup>	F	253 <sup>C</sup>
<b>Total, dépenses au titre du bétail</b>	x	329 902 <sup>C</sup>	386 552 <sup>B</sup>	518 006 <sup>D</sup>	516 819 <sup>A</sup>	362 585 <sup>B</sup>	1 099 486 <sup>A</sup>	698 137 <sup>E</sup>	479 231 <sup>A</sup>	F	535 095 <sup>A</sup>
Achats de bovins	x	19 529 <sup>D</sup>	2 318 <sup>C</sup>	457 <sup>D</sup>	F	3 348 <sup>B</sup>	1 476 <sup>B</sup>	4 380 <sup>E</sup>	4 049 <sup>C</sup>	F	2 597 <sup>B</sup>
Achats de porcs	x	83 022 <sup>E</sup>	63 965 <sup>B</sup>	202 380 <sup>D</sup>	188 791 <sup>B</sup>	122 424 <sup>B</sup>	369 733 <sup>A</sup>	97 928 <sup>E</sup>	144 783 <sup>B</sup>	F	178 090 <sup>A</sup>
Achats de volaille et d'oeufs	x	x	x	x	4 143 <sup>A</sup>	2 577 <sup>E</sup>	10 368 <sup>A</sup>	569 <sup>E</sup>	475 <sup>B</sup>	F	3 820 <sup>B</sup>
Autres achats de bétail	x	x	x	x	F	211 <sup>B</sup>	350 <sup>A</sup>	x	220 <sup>D</sup>	F	141 <sup>A</sup>
Aliments, compléments, paille et litière	x	209 645 <sup>C</sup>	293 838 <sup>B</sup>	297 253 <sup>D</sup>	296 778 <sup>A</sup>	209 134 <sup>B</sup>	658 935 <sup>A</sup>	561 174 <sup>E</sup>	310 673 <sup>A</sup>	F	321 372 <sup>A</sup>
Frais de vétérinaire, de médicaments et insémination	x	16 265 <sup>D</sup>	22 104 <sup>B</sup>	15 882 <sup>C</sup>	25 770 <sup>B</sup>	22 410 <sup>B</sup>	58 349 <sup>A</sup>	30 501 <sup>E</sup>	17 685 <sup>A</sup>	F	27 882 <sup>A</sup>
Autres dépenses au titre du bétail	x	x	1 592 <sup>C</sup>	1 655 <sup>D</sup>	F	2 481 <sup>B</sup>	276 <sup>C</sup>	x	1 345 <sup>D</sup>	F	1 192 <sup>B</sup>
<b>Total, dépenses au titre des machines</b>	x	27 193 <sup>C</sup>	26 908 <sup>B</sup>	29 876 <sup>C</sup>	32 663 <sup>A</sup>	29 700 <sup>B</sup>	85 222 <sup>A</sup>	52 999 <sup>E</sup>	44 975 <sup>A</sup>	F	39 727 <sup>A</sup>
Petits outils	x	299 <sup>D</sup>	589 <sup>B</sup>	462 <sup>B</sup>	202 <sup>C</sup>	727 <sup>B</sup>	487 <sup>B</sup>	451 <sup>E</sup>	797 <sup>B</sup>	F	484 <sup>A</sup>
Dépenses nettes de carburant, machines, camions et autos	x	13 281 <sup>D</sup>	12 342 <sup>B</sup>	14 956 <sup>D</sup>	11 159 <sup>A</sup>	13 997 <sup>B</sup>	45 136 <sup>A</sup>	25 106 <sup>E</sup>	21 746 <sup>B</sup>	F	17 815 <sup>A</sup>
Réparations, permis et assurances	x	13 612 <sup>C</sup>	13 977 <sup>B</sup>	14 458 <sup>C</sup>	21 302 <sup>A</sup>	14 976 <sup>B</sup>	39 599 <sup>A</sup>	27 442 <sup>E</sup>	22 432 <sup>A</sup>	F	21 428 <sup>A</sup>
<b>Total, dépenses générales</b>	x	181 342 <sup>C</sup>	183 627 <sup>B</sup>	183 706 <sup>D</sup>	270 747 <sup>A</sup>	215 761 <sup>B</sup>	552 877 <sup>A</sup>	563 792 <sup>E</sup>	279 926 <sup>A</sup>	F	294 038 <sup>A</sup>
Salaires (y compris RPC, RRC, AE)	x	58 505 <sup>D</sup>	70 917 <sup>B</sup>	56 149 <sup>D</sup>	67 058 <sup>A</sup>	50 880 <sup>B</sup>	138 044 <sup>A</sup>	188 848 <sup>E</sup>	69 573 <sup>B</sup>	F	74 789 <sup>A</sup>
Loyers	x	12 098 <sup>E</sup>	3 256 <sup>D</sup>	7 906 <sup>E</sup>	11 095 <sup>B</sup>	23 878 <sup>B</sup>	24 571 <sup>A</sup>	30 701 <sup>E</sup>	17 627 <sup>B</sup>	F	18 191 <sup>A</sup>
Assurances	x	7 701 <sup>C</sup>	8 524 <sup>B</sup>	9 415 <sup>C</sup>	13 466 <sup>A</sup>	8 305 <sup>B</sup>	28 155 <sup>A</sup>	23 077 <sup>E</sup>	16 258 <sup>A</sup>	F	13 836 <sup>A</sup>
Services publics	x	17 349 <sup>D</sup>	24 036 <sup>B</sup>	14 664 <sup>C</sup>	24 406 <sup>A</sup>	20 750 <sup>B</sup>	44 482 <sup>A</sup>	48 097 <sup>E</sup>	32 918 <sup>A</sup>	F	26 897 <sup>A</sup>
Travaux à forfait et location de machines	x	10 983 <sup>C</sup>	10 522 <sup>B</sup>	32 297 <sup>D</sup>	47 936 <sup>A</sup>	34 167 <sup>B</sup>	90 215 <sup>A</sup>	40 162 <sup>E</sup>	39 037 <sup>B</sup>	F	45 910 <sup>A</sup>
Frais d'intérêts nets	x	39 993 <sup>C</sup>	36 083 <sup>B</sup>	20 807 <sup>C</sup>	37 079 <sup>A</sup>	37 813 <sup>B</sup>	79 013 <sup>A</sup>	56 090 <sup>E</sup>	40 291 <sup>B</sup>	F	43 344 <sup>A</sup>
Impôts fonciers nets	x	3 794 <sup>C</sup>	4 986 <sup>B</sup>	1 482 <sup>B</sup>	6 080 <sup>A</sup>	4 251 <sup>B</sup>	18 934 <sup>A</sup>	6 467 <sup>C</sup>	3 268 <sup>A</sup>	F	6 753 <sup>A</sup>
Réparations de bâtiments et clôtures	x	9 462 <sup>D</sup>	5 699 <sup>B</sup>	6 565 <sup>D</sup>	16 402 <sup>B</sup>	10 138 <sup>B</sup>	37 955 <sup>A</sup>	29 730 <sup>E</sup>	17 014 <sup>C</sup>	F	17 051 <sup>A</sup>
Dépenses de commercialisation	x	9 201 <sup>D</sup>	9 062 <sup>B</sup>	21 394 <sup>D</sup>	18 956 <sup>A</sup>	10 926 <sup>B</sup>	50 890 <sup>A</sup>	104 575 <sup>E</sup>	20 602 <sup>B</sup>	F	23 134 <sup>A</sup>
Frais divers	x	12 256 <sup>C</sup>	10 543 <sup>B</sup>	13 027 <sup>D</sup>	28 268 <sup>A</sup>	14 653 <sup>B</sup>	40 618 <sup>A</sup>	36 045 <sup>E</sup>	23 338 <sup>A</sup>	F	24 131 <sup>A</sup>
<b>Bénéfice net d'exploitation</b>	x	52 142	2 944	89 030	38 992	48 755	101 582	165 116 <sup>E</sup>	102 401	F	59 893
Ajustement pour la déduction pour amortissement (DPA)	x	50 609 <sup>D</sup>	35 853 <sup>B</sup>	40 186 <sup>C</sup>	46 610 <sup>A</sup>	49 201 <sup>B</sup>	115 274 <sup>A</sup>	95 975 <sup>E</sup>	68 363 <sup>A</sup>	F	59 444 <sup>A</sup>
<b>Bénéfice net d'exploitation rajusté pour la DPA</b>	x	1 533	-32 909	48 844	-7 618	-446	-13 692	69 141 <sup>E</sup>	34 038	F	449
	Marges d'exploitation par dollar de revenu										
Marge d'exploitation	x	0,08	0,00	0,11	0,04	0,07	0,05	0,11	0,11	F	0,06
Marge d'exploitation rajustée pour la DPA	x	0,00	-0,05	0,06	-0,01	0,00	-0,01	0,05	0,04	F	0,00



Tableau 11-9

**Revenus et dépenses d'exploitation moyens selon la province (ou la région) pour certains types d'exploitations agricoles — Élevage de volailles et production d'œufs**

	2006										
	Terre-Neuve-et-Labrador	Île-du-Prince-Édouard	Nouvelle-Écosse	Nouveau-Brunswick	Québec	Ontario	Manitoba	Saskatchewan	Alberta	Colombie-Britannique	Canada
<b>Nombre d'exploitations agricoles</b>	25 <sup>B</sup>	25 <sup>B</sup>	135 <sup>B</sup>	55 <sup>C</sup>	920 <sup>B</sup>	1 715 <sup>A</sup>	290 <sup>B</sup>	145 <sup>E</sup>	370 <sup>C</sup>	700 <sup>A</sup>	4 385 <sup>A</sup>
<b>Répartition selon la province (%)</b>	0,6	0,6	3,1	1,3	21,0	39,1	6,6	3,3	8,4	16,0	100,0
	Moyenne par exploitation (\$)										
<b>Total, revenus d'exploitation</b>	1 945 636 <sup>A</sup>	472 882 <sup>B</sup>	862 272 <sup>A</sup>	1 523 838 <sup>D</sup>	1 070 057 <sup>B</sup>	780 547 <sup>A</sup>	646 024 <sup>B</sup>	503 868 <sup>E</sup>	693 182 <sup>B</sup>	796 591 <sup>A</sup>	835 889 <sup>A</sup>
<b>Total, revenus au titre des cultures</b>	x	x	22 064 <sup>D</sup>	3 826 <sup>D</sup>	25 791 <sup>C</sup>	31 808 <sup>B</sup>	23 182 <sup>C</sup>	F	28 195 <sup>D</sup>	3 646 <sup>D</sup>	23 326 <sup>B</sup>
Total, céréales et oléagineux	x	x	2 441 <sup>C</sup>	x	21 842 <sup>D</sup>	29 264 <sup>B</sup>	21 793 <sup>C</sup>	F	24 802 <sup>D</sup>	F	19 816 <sup>B</sup>
Total, autres cultures	x	x	19 623 <sup>D</sup>	x	3 948 <sup>E</sup>	2 544 <sup>C</sup>	1 389 <sup>D</sup>	688 <sup>E</sup>	3 393 <sup>D</sup>	3 515 <sup>D</sup>	3 510 <sup>C</sup>
Pommes de terre	x	0	x	0	x	F	x	0	F	0	x
Fruits	x	x	1 864 <sup>D</sup>	x	F	989 <sup>E</sup>	0	0	x	F	855 <sup>D</sup>
Légumes	x	x	3 042 <sup>D</sup>	x	x	185 <sup>C</sup>	x	0	x	66 <sup>D</sup>	390 <sup>B</sup>
Tabac	0	0	0	0	0	x	0	0	0	0	x
Produits de serre et de pépinière et floriculture	x	0	x	0	0	F	0	0	0	639 <sup>D</sup>	558 <sup>E</sup>
Cultures fourragères (y compris les semences)	x	x	854 <sup>C</sup>	x	F	1 215 <sup>C</sup>	1 098 <sup>E</sup>	688 <sup>E</sup>	2 827 <sup>D</sup>	1 491 <sup>D</sup>	1 533 <sup>D</sup>
Autres cultures	0	0	0	x	279 <sup>D</sup>	x	0	0	x	0	116 <sup>C</sup>
<b>Total, revenus au titre du bétail et des produits</b>	1 889 840 <sup>A</sup>	452 592 <sup>B</sup>	808 967 <sup>A</sup>	1 504 855 <sup>D</sup>	978 797 <sup>B</sup>	716 276 <sup>A</sup>	583 989 <sup>B</sup>	473 239 <sup>E</sup>	626 965 <sup>C</sup>	762 103 <sup>A</sup>	773 083 <sup>A</sup>
Bovins	x	x	2 324 <sup>C</sup>	3 451 <sup>C</sup>	F	5 469 <sup>D</sup>	3 756 <sup>E</sup>	5 354 <sup>E</sup>	7 157 <sup>D</sup>	2 673 <sup>D</sup>	4 242 <sup>C</sup>
Porcs	x	x	4 113 <sup>C</sup>	x	23 843 <sup>D</sup>	4 279 <sup>C</sup>	20 252 <sup>C</sup>	x	x	85 <sup>A</sup>	8 370 <sup>C</sup>
Volaille et œufs	1 859 732 <sup>A</sup>	422 961 <sup>B</sup>	792 457 <sup>A</sup>	1 488 116 <sup>D</sup>	947 138 <sup>B</sup>	701 369 <sup>A</sup>	558 802 <sup>B</sup>	467 291 <sup>E</sup>	616 242 <sup>C</sup>	753 343 <sup>A</sup>	755 344 <sup>A</sup>
Produits laitiers et subventions	x	x	x	x	x	3 719 <sup>D</sup>	0	0	x	5 853 <sup>D</sup>	4 432 <sup>C</sup>
Autres bestiaux et produits d'élevage	x	0	x	x	x	1 440 <sup>E</sup>	F	x	174 <sup>E</sup>	149 <sup>D</sup>	694 <sup>D</sup>
<b>Paielements de programme et produits d'assurance</b>	19 227 <sup>D</sup>	x	9 086 <sup>B</sup>	4 451 <sup>D</sup>	21 901 <sup>C</sup>	8 769 <sup>B</sup>	14 695 <sup>C</sup>	5 058 <sup>E</sup>	14 557 <sup>D</sup>	13 390 <sup>C</sup>	12 989 <sup>B</sup>
<b>Total, autres revenus</b>	x	8 050 <sup>B</sup>	22 155 <sup>C</sup>	10 705 <sup>D</sup>	43 568 <sup>C</sup>	23 694 <sup>B</sup>	24 159 <sup>C</sup>	19 750 <sup>E</sup>	23 465 <sup>B</sup>	17 451 <sup>B</sup>	26 491 <sup>A</sup>
Travaux à forfait et location de machines	x	5 771 <sup>B</sup>	15 025 <sup>C</sup>	F	21 709 <sup>D</sup>	15 026 <sup>B</sup>	8 346 <sup>D</sup>	6 609 <sup>E</sup>	9 013 <sup>D</sup>	7 678 <sup>B</sup>	13 917 <sup>B</sup>
Revenus de location	x	x	5 927 <sup>C</sup>	2 474 <sup>D</sup>	14 042 <sup>B</sup>	5 686 <sup>B</sup>	2 654 <sup>D</sup>	F	5 984 <sup>D</sup>	6 216 <sup>D</sup>	7 336 <sup>B</sup>
Revenus divers	x	x	1 204 <sup>B</sup>	5 193 <sup>D</sup>	7 817 <sup>D</sup>	2 982 <sup>B</sup>	13 159 <sup>C</sup>	5 457 <sup>E</sup>	8 468 <sup>C</sup>	3 556 <sup>D</sup>	5 238 <sup>B</sup>
<b>Total, dépenses d'exploitation</b>	1 921 457 <sup>A</sup>	383 961 <sup>B</sup>	737 813 <sup>A</sup>	1 363 386 <sup>D</sup>	937 295 <sup>B</sup>	663 848 <sup>A</sup>	557 551 <sup>B</sup>	438 255 <sup>E</sup>	647 759 <sup>C</sup>	720 642 <sup>A</sup>	731 708 <sup>A</sup>
<b>Total, dépenses au titre des cultures</b>	19 111 <sup>B</sup>	19 006 <sup>C</sup>	20 648 <sup>B</sup>	22 050 <sup>D</sup>	14 677 <sup>C</sup>	25 813 <sup>B</sup>	17 093 <sup>C</sup>	F	18 959 <sup>C</sup>	3 014 <sup>B</sup>	17 722 <sup>A</sup>
Engrais et chaux	x	2 136 <sup>D</sup>	2 241 <sup>D</sup>	719 <sup>C</sup>	6 018 <sup>C</sup>	5 322 <sup>B</sup>	5 961 <sup>C</sup>	F	7 720 <sup>D</sup>	357 <sup>D</sup>	4 600 <sup>B</sup>
Pesticides	x	1 547 <sup>E</sup>	1 618 <sup>C</sup>	318 <sup>B</sup>	1 333 <sup>D</sup>	3 000 <sup>C</sup>	5 106 <sup>C</sup>	F	x	356 <sup>D</sup>	2 297 <sup>B</sup>
Semences et plants	x	905 <sup>E</sup>	4 796 <sup>D</sup>	640 <sup>B</sup>	5 940 <sup>C</sup>	4 898 <sup>B</sup>	4 733 <sup>D</sup>	F	2 417 <sup>D</sup>	428 <sup>D</sup>	3 944 <sup>B</sup>
Autres dépenses au titre des cultures	18 315 <sup>B</sup>	14 418 <sup>C</sup>	11 993 <sup>B</sup>	20 374 <sup>D</sup>	1 386 <sup>D</sup>	12 592 <sup>B</sup>	1 293 <sup>D</sup>	x	x	1 873 <sup>C</sup>	6 881 <sup>B</sup>
<b>Total, dépenses au titre du bétail</b>	1 217 609 <sup>A</sup>	230 451 <sup>C</sup>	442 664 <sup>B</sup>	786 270 <sup>D</sup>	549 444 <sup>B</sup>	355 295 <sup>A</sup>	314 920 <sup>B</sup>	235 161 <sup>E</sup>	396 061 <sup>C</sup>	435 923 <sup>A</sup>	418 419 <sup>A</sup>
Achats de bovins	x	F	1 173 <sup>D</sup>	693 <sup>D</sup>	F	3 421 <sup>D</sup>	1 312 <sup>D</sup>	1 002 <sup>E</sup>	F	484 <sup>D</sup>	3 341 <sup>E</sup>
Achats de porcs	0	x	x	x	5 678 <sup>D</sup>	1 672 <sup>C</sup>	4 368 <sup>C</sup>	x	x	x	2 177 <sup>C</sup>
Achats de volaille et d'œufs	483 564 <sup>A</sup>	45 519 <sup>C</sup>	151 978 <sup>B</sup>	206 422 <sup>C</sup>	215 349 <sup>B</sup>	132 407 <sup>A</sup>	156 316 <sup>B</sup>	101 548 <sup>E</sup>	193 501 <sup>C</sup>	192 352 <sup>B</sup>	168 151 <sup>A</sup>
Autres achats de bétail	x	0	x	x	x	619 <sup>B</sup>	x	0	24 <sup>C</sup>	F	270 <sup>B</sup>
Aliments, compléments, paille et litière	723 930 <sup>A</sup>	178 213 <sup>C</sup>	281 949 <sup>A</sup>	558 540 <sup>D</sup>	317 533 <sup>B</sup>	210 819 <sup>A</sup>	149 339 <sup>B</sup>	128 688 <sup>E</sup>	180 807 <sup>C</sup>	236 588 <sup>A</sup>	237 714 <sup>A</sup>
Frais de vétérinaire, de médicaments et insémination	6 460 <sup>B</sup>	2 620 <sup>E</sup>	5 078 <sup>B</sup>	18 243 <sup>D</sup>	9 600 <sup>E</sup>	4 955 <sup>B</sup>	3 578 <sup>B</sup>	3 844 <sup>E</sup>	3 809 <sup>C</sup>	6 394 <sup>C</sup>	6 109 <sup>C</sup>
Autres dépenses au titre du bétail	x	x	1 371 <sup>B</sup>	2 316 <sup>D</sup>	x	1 403 <sup>B</sup>	x	x	x	x	657 <sup>B</sup>
<b>Total, dépenses au titre des machines</b>	44 504 <sup>B</sup>	16 438 <sup>B</sup>	26 631 <sup>A</sup>	55 698 <sup>D</sup>	33 136 <sup>B</sup>	26 952 <sup>B</sup>	27 563 <sup>B</sup>	14 195 <sup>E</sup>	26 287 <sup>B</sup>	19 658 <sup>A</sup>	27 048 <sup>A</sup>
Petits outils	x	382 <sup>C</sup>	698 <sup>B</sup>	252 <sup>C</sup>	170 <sup>C</sup>	619 <sup>B</sup>	489 <sup>C</sup>	438 <sup>E</sup>	735 <sup>D</sup>	312 <sup>B</sup>	464 <sup>A</sup>
Dépenses nettes de carburant, machines, camions et autos	x	5 899 <sup>B</sup>	10 588 <sup>B</sup>	18 896 <sup>D</sup>	11 741 <sup>C</sup>	10 373 <sup>B</sup>	11 852 <sup>B</sup>	4 851 <sup>E</sup>	10 746 <sup>C</sup>	6 496 <sup>B</sup>	10 099 <sup>A</sup>
Réparations, permis et assurances	29 847 <sup>B</sup>	10 157 <sup>B</sup>	15 345 <sup>A</sup>	36 550 <sup>D</sup>	21 225 <sup>B</sup>	15 960 <sup>B</sup>	15 222 <sup>B</sup>	8 906 <sup>E</sup>	14 806 <sup>C</sup>	12 850 <sup>A</sup>	16 485 <sup>A</sup>
<b>Total, dépenses générales</b>	640 233 <sup>A</sup>	118 066 <sup>B</sup>	247 869 <sup>B</sup>	499 367 <sup>D</sup>	340 038 <sup>B</sup>	255 788 <sup>B</sup>	197 975 <sup>B</sup>	183 318 <sup>E</sup>	206 452 <sup>C</sup>	262 046 <sup>A</sup>	268 519 <sup>A</sup>
Salaires (y compris RPC, RRC, AE)	181 448 <sup>B</sup>	41 057 <sup>C</sup>	91 984 <sup>B</sup>	180 293 <sup>D</sup>	86 812 <sup>B</sup>	87 174 <sup>B</sup>	57 677 <sup>B</sup>	41 865 <sup>E</sup>	60 716 <sup>D</sup>	81 150 <sup>B</sup>	82 121 <sup>A</sup>
Loyers	x	F	6 941 <sup>C</sup>	27 860 <sup>E</sup>	24 398 <sup>C</sup>	6 841 <sup>C</sup>	5 730 <sup>C</sup>	F	7 595 <sup>D</sup>	13 037 <sup>C</sup>	11 940 <sup>B</sup>
Assurances	16 767 <sup>B</sup>	4 849 <sup>B</sup>	7 934 <sup>B</sup>	12 871 <sup>C</sup>	12 532 <sup>B</sup>	9 283 <sup>A</sup>	9 830 <sup>B</sup>	6 030 <sup>E</sup>	10 190 <sup>C</sup>	8 125 <sup>A</sup>	9 805 <sup>A</sup>
Services publics	65 844 <sup>B</sup>	9 667 <sup>B</sup>	32 728 <sup>A</sup>	74 493 <sup>D</sup>	38 643 <sup>B</sup>	30 443 <sup>A</sup>	19 288 <sup>B</sup>	18 426 <sup>E</sup>	24 458 <sup>C</sup>	26 230 <sup>A</sup>	30 582 <sup>A</sup>
Travaux à forfait et location de machines	x	8 840 <sup>C</sup>	15 267 <sup>B</sup>	28 956 <sup>D</sup>	50 348 <sup>B</sup>	26 721 <sup>B</sup>	17 272 <sup>C</sup>	17 352 <sup>E</sup>	22 418 <sup>C</sup>	20 949 <sup>B</sup>	29 611 <sup>A</sup>
Frais d'intérêts nets	40 668 <sup>C</sup>	10 890 <sup>C</sup>	26 559 <sup>A</sup>	47 772 <sup>E</sup>	32 772 <sup>B</sup>	37 345 <sup>B</sup>	19 618 <sup>B</sup>	35 916 <sup>E</sup>	35 468 <sup>C</sup>	37 508 <sup>A</sup>	34 698 <sup>A</sup>
Impôts fonciers nets	5 267 <sup>B</sup>	2 611 <sup>B</sup>	3 572 <sup>A</sup>	3 584 <sup>C</sup>	4 630 <sup>B</sup>	4 048 <sup>A</sup>	5 152 <sup>B</sup>	1 938 <sup>D</sup>	2 442 <sup>B</sup>	4 206 <sup>A</sup>	4 042 <sup>A</sup>
Réparations de bâtiments et clôtures	27 083 <sup>A</sup>	7 182 <sup>A</sup>	11 358 <sup>B</sup>	23 518 <sup>D</sup>	20 389 <sup>B</sup>	10 640 <sup>A</sup>	10 995 <sup>C</sup>	3 537 <sup>E</sup>	6 117 <sup>C</sup>	11 090 <sup>B</sup>	12 436 <sup>A</sup>
Dépenses de commercialisation	95 422 <sup>B</sup>	24 260 <sup>B</sup>	35 492 <sup>B</sup>	60 280 <sup>C</sup>	43 712 <sup>C</sup>	24 809 <sup>B</sup>	36 138 <sup>B</sup>	35 972 <sup>E</sup>	19 101 <sup>C</sup>	44 929 <sup>B</sup>	33 860 <sup>A</sup>
Frais divers	65 834 <sup>A</sup>	7 559 <sup>B</sup>	16 033 <sup>A</sup>	39 741 <sup>D</sup>	25 801 <sup>C</sup>	18 486 <sup>B</sup>	16 276 <sup>D</sup>	11 435 <sup>E</sup>	17 947 <sup>B</sup>	14 822 <sup>A</sup>	19 423 <sup>A</sup>
<b>Bénéfice net d'exploitation</b>	24 179	88 921	124 460	160 452	132 763	116 699	88 474	65 613 <sup>E</sup>	45 423	75 949	104 182
Ajustement pour la déduction pour amortissement (DPA)	67 949 <sup>B</sup>	20 235 <sup>B</sup>	35 253 <sup>B</sup>	47 532 <sup>D</sup>	47 333 <sup>B</sup>	51 001 <sup>A</sup>	37 428 <sup>B</sup>	35 318 <sup>E</sup>	42 676 <sup>C</sup>	40 122 <sup>A</sup>	45 757 <sup>A</sup>
<b>Bénéfice net d'exploitation rajusté pour la DPA</b>	-43 770	68 685	89 206	112 920	85 430	65 698	51 046	30 294 <sup>E</sup>	2 747	35 828	58 424
	Marges d'exploitation par dollar de revenu										
Marge d'exploitation	0,01	0,19	0,14	0,11	0,12	0,15	0,14	0,13	0,07	0,10	0,12
Marge d'exploitation rajustée pour la DPA	-0,02	0,15	0,10	0,07	0,08	0,08	0,08	0,06	0,00	0,04	0,07

Tableau 12-1

**Ventes agricoles totales moyennes et autres variables choisies selon le degré de spécialisation<sup>1</sup> et la catégorie de revenu pour certains types d'exploitations agricoles, Canada — Culture de plantes oléagineuses et de céréales**

	2006				
	Degré de spécialisation				Total
	50,0 % à 74,9 %	75,0 % à 89,9 %	90,0 % à 99,9 %	100,0 %	
<b>10 000 \$ à 49 999 \$</b>					
Nombre d'exploitations agricoles	2 740 <sup>B</sup>	2 120 <sup>B</sup>	1 970 <sup>B</sup>	19 345 <sup>A</sup>	26 170 <sup>A</sup>
Ventes agricoles totales moyennes (\$)	21 636 <sup>A</sup>	18 741 <sup>A</sup>	21 313 <sup>A</sup>	16 808 <sup>A</sup>	17 807 <sup>A</sup>
Paiements de programme et produits d'assurance moyens (\$)	4 227 <sup>B</sup>	4 523 <sup>C</sup>	4 823 <sup>C</sup>	4 439 <sup>A</sup>	4 452 <sup>A</sup>
Revenus d'exploitation totaux moyens (\$)	30 091 <sup>A</sup>	27 219 <sup>A</sup>	29 962 <sup>A</sup>	25 670 <sup>A</sup>	26 579 <sup>A</sup>
Bénéfice net d'exploitation moyen (\$)	-528	-1 688	1 158	3 201	2 261
Ventes agricoles moyennes provenant de l'activité principale (\$)	13 546 <sup>A</sup>	15 570 <sup>A</sup>	20 336 <sup>A</sup>	16 808 <sup>A</sup>	16 631 <sup>A</sup>
Activité principale (% des ventes agricoles totales)	62,6	83,1	95,4	100,0	93,4
Activité secondaire (% des ventes agricoles totales)	19,9	7,6	2,8	...	3,3
<b>50 000 \$ à 99 999 \$</b>					
Nombre d'exploitations agricoles	2 400 <sup>B</sup>	1 370 <sup>B</sup>	1 890 <sup>B</sup>	7 995 <sup>A</sup>	13 650 <sup>A</sup>
Ventes agricoles totales moyennes (\$)	50 335 <sup>A</sup>	49 006 <sup>A</sup>	48 908 <sup>A</sup>	44 242 <sup>A</sup>	46 435 <sup>A</sup>
Paiements de programme et produits d'assurance moyens (\$)	11 845 <sup>A</sup>	14 346 <sup>A</sup>	13 897 <sup>B</sup>	15 697 <sup>A</sup>	14 636 <sup>A</sup>
Revenus d'exploitation totaux moyens (\$)	71 655 <sup>A</sup>	72 932 <sup>A</sup>	72 617 <sup>A</sup>	71 791 <sup>A</sup>	71 995 <sup>A</sup>
Bénéfice net d'exploitation moyen (\$)	5 062	7 823	9 256	15 365	11 954
Ventes agricoles moyennes provenant de l'activité principale (\$)	31 568 <sup>A</sup>	40 461 <sup>A</sup>	46 760 <sup>A</sup>	44 242 <sup>A</sup>	41 983 <sup>A</sup>
Activité principale (% des ventes agricoles totales)	62,7	82,6	95,6	100,0	90,4
Activité secondaire (% des ventes agricoles totales)	26,7	11,1	2,4	...	6,5
<b>100 000 \$ à 249 999 \$</b>					
Nombre d'exploitations agricoles	3 415 <sup>A</sup>	2 770 <sup>A</sup>	3 410 <sup>A</sup>	7 990 <sup>A</sup>	17 585 <sup>A</sup>
Ventes agricoles totales moyennes (\$)	115 388 <sup>A</sup>	117 201 <sup>A</sup>	113 330 <sup>A</sup>	102 796 <sup>A</sup>	109 558 <sup>A</sup>
Paiements de programme et produits d'assurance moyens (\$)	30 563 <sup>A</sup>	28 732 <sup>A</sup>	31 768 <sup>A</sup>	33 672 <sup>A</sup>	31 923 <sup>A</sup>
Revenus d'exploitation totaux moyens (\$)	164 205 <sup>A</sup>	166 609 <sup>A</sup>	166 502 <sup>A</sup>	160 251 <sup>A</sup>	163 242 <sup>A</sup>
Bénéfice net d'exploitation moyen (\$)	26 040	25 138	30 146	31 079	28 985
Ventes agricoles moyennes provenant de l'activité principale (\$)	72 496 <sup>A</sup>	96 825 <sup>A</sup>	109 072 <sup>A</sup>	102 796 <sup>A</sup>	97 196 <sup>A</sup>
Activité principale (% des ventes agricoles totales)	62,8	82,6	96,2	100,0	88,7
Activité secondaire (% des ventes agricoles totales)	28,8	12,5	1,8	...	8,3
<b>250 000 \$ à 499 999 \$</b>					
Nombre d'exploitations agricoles	1 470 <sup>A</sup>	1 455 <sup>A</sup>	2 100 <sup>A</sup>	3 685 <sup>A</sup>	8 705 <sup>A</sup>
Ventes agricoles totales moyennes (\$)	243 175 <sup>A</sup>	250 260 <sup>A</sup>	242 501 <sup>A</sup>	228 419 <sup>A</sup>	237 976 <sup>A</sup>
Paiements de programme et produits d'assurance moyens (\$)	56 415 <sup>A</sup>	60 123 <sup>A</sup>	64 869 <sup>A</sup>	72 290 <sup>A</sup>	65 803 <sup>A</sup>
Revenus d'exploitation totaux moyens (\$)	338 516 <sup>A</sup>	351 872 <sup>A</sup>	349 189 <sup>A</sup>	345 576 <sup>A</sup>	346 351 <sup>A</sup>
Bénéfice net d'exploitation moyen (\$)	50 947	60 899	58 837	69 167	62 234
Ventes agricoles moyennes provenant de l'activité principale (\$)	154 275 <sup>A</sup>	207 670 <sup>A</sup>	234 287 <sup>A</sup>	228 419 <sup>A</sup>	213 920 <sup>A</sup>
Activité principale (% des ventes agricoles totales)	63,4	83,0	96,6	100,0	89,9
Activité secondaire (% des ventes agricoles totales)	25,8	11,8	1,6	...	6,9
<b>500 000 \$ et plus</b>					
Nombre d'exploitations agricoles	735 <sup>A</sup>	635 <sup>A</sup>	1 320 <sup>A</sup>	1 780 <sup>A</sup>	4 470 <sup>A</sup>
Ventes agricoles totales moyennes (\$)	772 675 <sup>A</sup>	624 574 <sup>A</sup>	632 479 <sup>A</sup>	581 016 <sup>A</sup>	633 892 <sup>A</sup>
Paiements de programme et produits d'assurance moyens (\$)	128 903 <sup>A</sup>	140 778 <sup>A</sup>	159 910 <sup>A</sup>	164 663 <sup>A</sup>	153 982 <sup>A</sup>
Revenus d'exploitation totaux moyens (\$)	1 011 851 <sup>A</sup>	869 054 <sup>A</sup>	898 972 <sup>A</sup>	850 107 <sup>A</sup>	893 795 <sup>A</sup>
Bénéfice net d'exploitation moyen (\$)	178 299	144 892	152 432	157 393	157 581
Ventes agricoles moyennes provenant de l'activité principale (\$)	477 226 <sup>A</sup>	523 097 <sup>A</sup>	612 599 <sup>A</sup>	581 016 <sup>A</sup>	565 035 <sup>A</sup>
Activité principale (% des ventes agricoles totales)	61,8	83,8	96,9	100,0	89,1
Activité secondaire (% des ventes agricoles totales)	15,6	9,5	1,5	...	4,9
<b>Total</b>					
Nombre d'exploitations agricoles	10 750 <sup>A</sup>	8 350 <sup>A</sup>	10 675 <sup>A</sup>	40 800 <sup>A</sup>	70 580 <sup>A</sup>
Ventes agricoles totales moyennes (\$)	139 264 <sup>A</sup>	142 927 <sup>A</sup>	174 569 <sup>A</sup>	82 748 <sup>A</sup>	112 370 <sup>A</sup>
Paiements de programme et produits d'assurance moyens (\$)	29 911 <sup>A</sup>	34 248 <sup>A</sup>	45 997 <sup>A</sup>	25 488 <sup>A</sup>	30 301 <sup>A</sup>
Revenus d'exploitation totaux moyens (\$)	190 994 <sup>A</sup>	201 749 <sup>A</sup>	251 227 <sup>A</sup>	125 922 <sup>A</sup>	163 766 <sup>A</sup>
Bénéfice net d'exploitation moyen (\$)	28 377	30 858	41 875	23 729	28 026
Ventes agricoles moyennes provenant de l'activité principale (\$)	87 114 <sup>A</sup>	118 799 <sup>A</sup>	168 578 <sup>A</sup>	82 748 <sup>A</sup>	100 666 <sup>A</sup>
Activité principale (% des ventes agricoles totales)	62,6	83,1	96,6	100,0	89,6
Activité secondaire (% des ventes agricoles totales)	22,6	11,0	1,6	...	6,3

1. Le degré de spécialisation est le pourcentage de la contribution d'un produit particulier (par exemple, les pommes de terre) aux ventes agricoles totales d'une ferme (ventes de culture et de bétail).

Tableau 12-2

**Ventes agricoles totales moyennes et autres variables choisies selon le degré de spécialisation<sup>1</sup> et la catégorie de revenu pour certains types d'exploitations agricoles, Canada — Culture de pommes de terre**

	2006				
	Degré de spécialisation				Total
	50,0 % à 74,9 %	75,0 % à 89,9 %	90,0 % à 99,9 %	100,0 %	
<b>10 000 \$ à 49 999 \$</b>					
Nombre d'exploitations agricoles	F	F	x	F	205 E
Ventes agricoles totales moyennes (\$)	F	F	x	F	22 822 C
Paiements de programme et produits d'assurance moyens (\$)	F	F	x	F	1 110 E
Revenus d'exploitation totaux moyens (\$)	F	F	x	F	26 455 B
Bénéfice net d'exploitation moyen (\$)	F	F	x	F	2 654
Ventes agricoles moyennes provenant de l'activité principale (\$)	F	F	x	F	19 878 D
Activité principale (% des ventes agricoles totales)	F	F	x	F	87,1
Activité secondaire (% des ventes agricoles totales)	F	F	x	F	F
<b>50 000 \$ à 99 999 \$</b>					
Nombre d'exploitations agricoles	x	F	x	40 B	135 E
Ventes agricoles totales moyennes (\$)	x	F	x	61 037 A	52 569 B
Paiements de programme et produits d'assurance moyens (\$)	x	F	x	8 982 B	9 893 C
Revenus d'exploitation totaux moyens (\$)	x	F	x	75 532 A	68 438 B
Bénéfice net d'exploitation moyen (\$)	x	F	x	20 530	12 981
Ventes agricoles moyennes provenant de l'activité principale (\$)	x	F	x	61 037 A	46 077 B
Activité principale (% des ventes agricoles totales)	x	F	x	100,0	87,7
Activité secondaire (% des ventes agricoles totales)	x	F	x	...	F
<b>100 000 \$ à 249 999 \$</b>					
Nombre d'exploitations agricoles	50 D	30 C	40 A	55 B	180 B
Ventes agricoles totales moyennes (\$)	127 809 B	135 194 A	130 431 A	128 716 A	129 996 A
Paiements de programme et produits d'assurance moyens (\$)	25 080 D	22 361 D	23 329 B	17 307 B	21 762 B
Revenus d'exploitation totaux moyens (\$)	173 992 A	164 967 A	161 757 A	164 803 A	166 798 A
Bénéfice net d'exploitation moyen (\$)	16 841	16 617	22 891	35 289	23 930
Ventes agricoles moyennes provenant de l'activité principale (\$)	80 258 B	111 707 A	124 600 A	128 716 A	110 872 A
Activité principale (% des ventes agricoles totales)	62,8	82,6	95,5	100,0	85,3
Activité secondaire (% des ventes agricoles totales)	19,6	6,8	3,0	...	6,2
<b>250 000 \$ à 499 999 \$</b>					
Nombre d'exploitations agricoles	30 C	40 B	80 C	70 B	225 B
Ventes agricoles totales moyennes (\$)	305 726 A	304 644 A	302 977 A	281 316 A	298 015 A
Paiements de programme et produits d'assurance moyens (\$)	44 606 B	36 536 B	55 218 B	50 114 B	49 075 A
Revenus d'exploitation totaux moyens (\$)	363 172 A	352 659 A	368 325 A	356 768 A	362 789 A
Bénéfice net d'exploitation moyen (\$)	52 689	46 174	33 776	58 068	46 568
Ventes agricoles moyennes provenant de l'activité principale (\$)	189 370 A	251 142 A	288 957 A	281 316 A	267 328 A
Activité principale (% des ventes agricoles totales)	61,9	82,4	95,4	100,0	89,7
Activité secondaire (% des ventes agricoles totales)	15,2	6,9	3,0	...	3,6
<b>500 000 \$ et plus</b>					
Nombre d'exploitations agricoles	70 B	145 B	255 A	115 B	585 A
Ventes agricoles totales moyennes (\$)	1 478 853 A	1 473 881 A	1 318 086 A	1 006 171 A	1 315 443 A
Paiements de programme et produits d'assurance moyens (\$)	152 146 B	136 880 A	162 549 A	131 622 A	148 946 A
Revenus d'exploitation totaux moyens (\$)	1 712 529 A	1 677 682 A	1 543 123 A	1 189 761 A	1 528 260 A
Bénéfice net d'exploitation moyen (\$)	223 878	220 191	249 989	237 109	236 953
Ventes agricoles moyennes provenant de l'activité principale (\$)	958 141 A	1 226 124 A	1 257 998 A	1 006 171 A	1 164 333 A
Activité principale (% des ventes agricoles totales)	64,8	83,2	95,4	100,0	88,5
Activité secondaire (% des ventes agricoles totales)	16,0	9,6	3,6	...	6,4
<b>Total</b>					
Nombre d'exploitations agricoles	230 C	310 D	405 A	375 B	1 325 B
Ventes agricoles totales moyennes (\$)	537 388 C	743 321 C	914 287 A	391 018 B	659 162 A
Paiements de programme et produits d'assurance moyens (\$)	60 244 C	71 784 C	117 221 A	53 265 C	78 338 B
Revenus d'exploitation totaux moyens (\$)	630 222 C	850 002 C	1 074 578 A	468 505 B	771 448 A
Bénéfice net d'exploitation moyen (\$)	80 427	112 615	167 802	91 342	117 735
Ventes agricoles moyennes provenant de l'activité principale (\$)	346 062 C	618 142 C	872 562 A	391 018 B	583 380 A
Activité principale (% des ventes agricoles totales)	64,4	83,2	95,4	100,0	88,5
Activité secondaire (% des ventes agricoles totales)	14,8	9,3	3,5	...	6,1

1. Le degré de spécialisation est le pourcentage de la contribution d'un produit particulier (par exemple, les pommes de terre) aux ventes agricoles totales d'une ferme (ventes de culture et de bétail).

Tableau 12-3

**Ventes agricoles totales moyennes et autres variables choisies selon le degré de spécialisation<sup>1</sup> et la catégorie de revenu pour certains types d'exploitations agricoles, Canada — Autres cultures de légumes et de melons (sauf de pommes de terre)**

	2006				
	Degré de spécialisation				Total
	50,0 % à 74,9 %	75,0 % à 89,9 %	90,0 % à 99,9 %	100,0 %	
<b>10 000 \$ à 49 999 \$</b>					
Nombre d'exploitations agricoles	135 D	80 D	F	495 C	770 C
Ventes agricoles totales moyennes (\$)	21 579 C	23 594 B	F	21 004 B	22 124 B
Paiements de programme et produits d'assurance moyens (\$)	1 987 D	2 474 D	F	1 529 D	1 651 C
Revenus d'exploitation totaux moyens (\$)	25 919 B	28 586 A	F	26 015 A	27 254 A
Bénéfice net d'exploitation moyen (\$)	-3 556	-871	F	3 355	2 352
Ventes agricoles moyennes provenant de l'activité principale (\$)	13 533 C	18 849 B	F	21 004 B	20 126 B
Activité principale (% des ventes agricoles totales)	62,7	79,9	F	100,0	91,0
Activité secondaire (% des ventes agricoles totales)	9,5	4,6	F	...	2,2
<b>50 000 \$ à 99 999 \$</b>					
Nombre d'exploitations agricoles	95 E	45 D	x	250 D	400 C
Ventes agricoles totales moyennes (\$)	59 346 A	59 433 A	x	57 643 C	58 057 B
Paiements de programme et produits d'assurance moyens (\$)	7 139 E	5 242 D	x	6 673 D	6 545 D
Revenus d'exploitation totaux moyens (\$)	72 315 B	70 063 A	x	70 983 A	70 930 A
Bénéfice net d'exploitation moyen (\$)	13 002	12 673	x	13 820	13 632
Ventes agricoles moyennes provenant de l'activité principale (\$)	39 355 A	48 845 A	x	57 643 C	52 164 B
Activité principale (% des ventes agricoles totales)	66,3	82,2	x	100,0	89,8
Activité secondaire (% des ventes agricoles totales)	13,5	4,1	x	...	3,6
<b>100 000 \$ à 249 999 \$</b>					
Nombre d'exploitations agricoles	105 D	80 D	105 E	200 C	485 B
Ventes agricoles totales moyennes (\$)	141 544 B	117 404 B	122 653 B	147 643 A	135 937 A
Paiements de programme et produits d'assurance moyens (\$)	16 215 C	18 661 E	26 420 D	10 358 C	16 456 C
Revenus d'exploitation totaux moyens (\$)	174 826 A	153 048 B	152 927 B	162 343 A	161 529 A
Bénéfice net d'exploitation moyen (\$)	38 870	34 766	19 458	35 645	32 751
Ventes agricoles moyennes provenant de l'activité principale (\$)	88 970 B	96 969 B	117 203 B	147 643 A	119 823 A
Activité principale (% des ventes agricoles totales)	62,9	82,6	95,6	100,0	88,1
Activité secondaire (% des ventes agricoles totales)	18,8	4,8	F	...	5,2
<b>250 000 \$ à 499 999 \$</b>					
Nombre d'exploitations agricoles	55 C	70 E	60 D	125 D	310 C
Ventes agricoles totales moyennes (\$)	321 288 B	320 845 B	296 798 A	334 674 A	321 826 A
Paiements de programme et produits d'assurance moyens (\$)	27 434 B	55 463 E	29 828 C	25 797 D	33 210 C
Revenus d'exploitation totaux moyens (\$)	378 987 A	385 346 A	341 372 A	367 418 A	368 040 A
Bénéfice net d'exploitation moyen (\$)	50 382	77 944	42 520	52 492	55 555
Ventes agricoles moyennes provenant de l'activité principale (\$)	204 812 B	272 977 B	282 397 A	334 674 A	288 504 A
Activité principale (% des ventes agricoles totales)	63,7	85,1	95,1	100,0	89,6
Activité secondaire (% des ventes agricoles totales)	17,4	F	3,7	...	4,6
<b>500 000 \$ et plus</b>					
Nombre d'exploitations agricoles	95 D	65 C	85 C	175 C	420 B
Ventes agricoles totales moyennes (\$)	1 017 606 B	1 316 419 B	1 550 829 B	1 496 897 B	1 369 338 A
Paiements de programme et produits d'assurance moyens (\$)	108 970 C	110 921 C	140 892 B	150 877 B	133 003 B
Revenus d'exploitation totaux moyens (\$)	1 195 406 B	1 456 380 B	1 775 703 B	1 697 806 B	1 560 099 A
Bénéfice net d'exploitation moyen (\$)	208 169	187 069	225 860	249 160	225 372
Ventes agricoles moyennes provenant de l'activité principale (\$)	626 484 B	1 088 513 B	1 488 021 B	1 496 897 B	1 231 384 A
Activité principale (% des ventes agricoles totales)	61,6	82,7	96,0	100,0	89,9
Activité secondaire (% des ventes agricoles totales)	22,8	8,0	2,4	...	5,6
<b>Total</b>					
Nombre d'exploitations agricoles	490 B	335 B	325 C	1 235 B	2 375 A
Ventes agricoles totales moyennes (\$)	285 191 B	365 298 B	498 415 C	287 993 B	327 061 A
Paiements de programme et produits d'assurance moyens (\$)	30 071 D	38 606 C	50 337 C	27 440 C	32 675 B
Revenus d'exploitation totaux moyens (\$)	337 736 B	416 840 B	575 845 C	326 589 B	375 630 A
Bénéfice net d'exploitation moyen (\$)	56 782	62 180	74 805	50 136	56 555
Ventes agricoles moyennes provenant de l'activité principale (\$)	177 356 B	303 334 B	477 619 C	287 993 B	293 568 A
Activité principale (% des ventes agricoles totales)	62,2	83,0	95,8	100,0	89,8
Activité secondaire (% des ventes agricoles totales)	21,1	6,9	2,4	...	5,3

1. Le degré de spécialisation est le pourcentage de la contribution d'un produit particulier (par exemple, les pommes de terre) aux ventes agricoles totales d'une ferme (ventes de culture et de bétail).

Tableau 12-4

Ventes agricoles totales moyennes et autres variables choisies selon le degré de spécialisation<sup>1</sup> et la catégorie de revenu pour certains types d'exploitations agricoles, Canada — Culture de fruits et de noix

	2006				
	Degré de spécialisation				Total
	50,0 % à 74,9 %	75,0 % à 89,9 %	90,0 % à 99,9 %	100,0 %	
<b>10 000 \$ à 49 999 \$</b>					
Nombre d'exploitations agricoles	210 <sup>E</sup>	35 <sup>B</sup>	80 <sup>B</sup>	1 815 <sup>B</sup>	2 150 <sup>B</sup>
Ventes agricoles totales moyennes (\$)	23 208 <sup>E</sup>	20 259 <sup>A</sup>	27 509 <sup>B</sup>	21 092 <sup>A</sup>	21 520 <sup>A</sup>
Paiements de programme et produits d'assurance moyens (\$)	1 087 <sup>D</sup>	3 190 <sup>D</sup>	1 672 <sup>B</sup>	2 281 <sup>D</sup>	2 158 <sup>C</sup>
Revenus d'exploitation totaux moyens (\$)	28 632 <sup>C</sup>	25 190 <sup>A</sup>	31 398 <sup>A</sup>	26 025 <sup>A</sup>	26 463 <sup>A</sup>
Bénéfice net d'exploitation moyen (\$)	-3 426	-1 024	3 880	559	265
Ventes agricoles moyennes provenant de l'activité principale (\$)	13 625 <sup>E</sup>	16 955 <sup>A</sup>	26 185 <sup>B</sup>	21 092 <sup>A</sup>	20 481 <sup>A</sup>
Activité principale (% des ventes agricoles totales)	58,7	83,7	95,2	100,0	95,2
Activité secondaire (% des ventes agricoles totales)	F	6,3	1,5	...	F
<b>50 000 \$ à 99 999 \$</b>					
Nombre d'exploitations agricoles	105 <sup>E</sup>	45 <sup>E</sup>	70 <sup>E</sup>	750 <sup>B</sup>	965 <sup>B</sup>
Ventes agricoles totales moyennes (\$)	57 404 <sup>B</sup>	60 781 <sup>A</sup>	63 306 <sup>A</sup>	58 804 <sup>A</sup>	59 065 <sup>A</sup>
Paiements de programme et produits d'assurance moyens (\$)	5 576 <sup>E</sup>	5 674 <sup>D</sup>	F	7 535 <sup>B</sup>	7 696 <sup>C</sup>
Revenus d'exploitation totaux moyens (\$)	69 010 <sup>B</sup>	68 284 <sup>A</sup>	80 264 <sup>A</sup>	70 573 <sup>A</sup>	70 996 <sup>A</sup>
Bénéfice net d'exploitation moyen (\$)	15 050	6 833	19 054	4 911	7 088
Ventes agricoles moyennes provenant de l'activité principale (\$)	36 702 <sup>B</sup>	51 119 <sup>A</sup>	60 119 <sup>A</sup>	58 804 <sup>A</sup>	56 200 <sup>A</sup>
Activité principale (% des ventes agricoles totales)	63,9	84,1	95,0	100,0	95,1
Activité secondaire (% des ventes agricoles totales)	F	F	F	...	F
<b>100 000 \$ à 249 999 \$</b>					
Nombre d'exploitations agricoles	75 <sup>D</sup>	75 <sup>D</sup>	90 <sup>D</sup>	750 <sup>B</sup>	985 <sup>B</sup>
Ventes agricoles totales moyennes (\$)	117 071 <sup>B</sup>	123 377 <sup>A</sup>	144 073 <sup>B</sup>	127 488 <sup>A</sup>	127 843 <sup>A</sup>
Paiements de programme et produits d'assurance moyens (\$)	18 798 <sup>C</sup>	14 377 <sup>D</sup>	15 641 <sup>C</sup>	18 541 <sup>B</sup>	18 000 <sup>B</sup>
Revenus d'exploitation totaux moyens (\$)	157 148 <sup>A</sup>	150 919 <sup>A</sup>	169 517 <sup>B</sup>	152 707 <sup>A</sup>	154 358 <sup>A</sup>
Bénéfice net d'exploitation moyen (\$)	30 377	26 482	36 477	23 987	25 727
Ventes agricoles moyennes provenant de l'activité principale (\$)	72 524 <sup>B</sup>	102 855 <sup>A</sup>	136 846 <sup>B</sup>	127 488 <sup>A</sup>	122 386 <sup>A</sup>
Activité principale (% des ventes agricoles totales)	61,9	83,4	95,0	100,0	95,7
Activité secondaire (% des ventes agricoles totales)	18,9	7,5	2,6	...	2,1
<b>250 000 \$ à 499 999 \$</b>					
Nombre d'exploitations agricoles	F	x	50 <sup>D</sup>	355 <sup>B</sup>	470 <sup>B</sup>
Ventes agricoles totales moyennes (\$)	F	x	268 680 <sup>A</sup>	277 990 <sup>A</sup>	280 155 <sup>A</sup>
Paiements de programme et produits d'assurance moyens (\$)	F	x	32 280 <sup>D</sup>	42 319 <sup>C</sup>	38 382 <sup>B</sup>
Revenus d'exploitation totaux moyens (\$)	F	x	330 333 <sup>A</sup>	343 236 <sup>A</sup>	344 032 <sup>A</sup>
Bénéfice net d'exploitation moyen (\$)	F	x	19 197	60 597	53 508
Ventes agricoles moyennes provenant de l'activité principale (\$)	F	x	259 888 <sup>A</sup>	277 990 <sup>A</sup>	267 382 <sup>A</sup>
Activité principale (% des ventes agricoles totales)	F	x	96,7	100,0	95,4
Activité secondaire (% des ventes agricoles totales)	F	x	F	...	F
<b>500 000 \$ et plus</b>					
Nombre d'exploitations agricoles	25 <sup>D</sup>	30 <sup>B</sup>	50 <sup>D</sup>	245 <sup>B</sup>	350 <sup>B</sup>
Ventes agricoles totales moyennes (\$)	1 255 053 <sup>B</sup>	1 711 621 <sup>B</sup>	1 353 668 <sup>B</sup>	1 030 247 <sup>A</sup>	1 143 363 <sup>A</sup>
Paiements de programme et produits d'assurance moyens (\$)	80 697 <sup>C</sup>	97 416 <sup>B</sup>	148 316 <sup>D</sup>	90 315 <sup>B</sup>	97 647 <sup>B</sup>
Revenus d'exploitation totaux moyens (\$)	1 375 900 <sup>B</sup>	1 941 221 <sup>B</sup>	1 573 888 <sup>B</sup>	1 176 416 <sup>A</sup>	1 303 887 <sup>A</sup>
Bénéfice net d'exploitation moyen (\$)	76 968	203 051	230 771	245 360	227 539
Ventes agricoles moyennes provenant de l'activité principale (\$)	742 804 <sup>B</sup>	1 424 813 <sup>B</sup>	1 319 080 <sup>B</sup>	1 030 247 <sup>A</sup>	1 077 731 <sup>A</sup>
Activité principale (% des ventes agricoles totales)	59,2	83,2	97,4	100,0	94,3
Activité secondaire (% des ventes agricoles totales)	13,6	12,3	1,3	...	2,8
<b>Total</b>					
Nombre d'exploitations agricoles	455 <sup>D</sup>	200 <sup>B</sup>	330 <sup>B</sup>	3 925 <sup>A</sup>	4 910 <sup>A</sup>
Ventes agricoles totales moyennes (\$)	140 293 <sup>D</sup>	336 448 <sup>C</sup>	283 907 <sup>B</sup>	136 010 <sup>A</sup>	154 558 <sup>A</sup>
Paiements de programme et produits d'assurance moyens (\$)	11 351 <sup>D</sup>	23 006 <sup>C</sup>	32 643 <sup>D</sup>	15 602 <sup>B</sup>	16 656 <sup>A</sup>
Revenus d'exploitation totaux moyens (\$)	165 225 <sup>D</sup>	384 789 <sup>C</sup>	334 649 <sup>B</sup>	160 547 <sup>A</sup>	181 866 <sup>A</sup>
Bénéfice net d'exploitation moyen (\$)	16 858	39 420	48 892	26 859	27 929
Ventes agricoles moyennes provenant de l'activité principale (\$)	85 311 <sup>D</sup>	280 040 <sup>C</sup>	274 959 <sup>B</sup>	136 010 <sup>A</sup>	146 567 <sup>A</sup>
Activité principale (% des ventes agricoles totales)	60,8	83,2	96,8	100,0	94,8
Activité secondaire (% des ventes agricoles totales)	12,8	10,6	1,5	...	2,2

1. Le degré de spécialisation est le pourcentage de la contribution d'un produit particulier (par exemple, les pommes de terre) aux ventes agricoles totales d'une ferme (ventes de culture et de bétail).

Tableau 12-5

**Ventes agricoles totales moyennes et autres variables choisies selon le degré de spécialisation<sup>1</sup> et la catégorie de revenu pour certains types d'exploitations agricoles, Canada — Culture en serre et en pépinière et floriculture**

	2006				
	Degré de spécialisation				Total
	50,0 % à 74,9 %	75,0 % à 89,9 %	90,0 % à 99,9 %	100,0 %	
<b>10 000 \$ à 49 999 \$</b>					
Nombre d'exploitations agricoles	F	65 <sup>E</sup>	F	775 <sup>C</sup>	1 040 <sup>C</sup>
Ventes agricoles totales moyennes (\$)	F	31 765 <sup>A</sup>	F	22 393 <sup>B</sup>	21 823 <sup>B</sup>
Paiements de programme et produits d'assurance moyens (\$)	F	F	F	F	1 304 <sup>E</sup>
Revenus d'exploitation totaux moyens (\$)	F	34 331 <sup>A</sup>	F	26 470 <sup>B</sup>	27 273 <sup>B</sup>
Bénéfice net d'exploitation moyen (\$)	F	F	F	1 943	1 481
Ventes agricoles moyennes provenant de l'activité principale (\$)	F	26 093 <sup>A</sup>	F	22 393 <sup>B</sup>	20 523 <sup>B</sup>
Activité principale (% des ventes agricoles totales)	F	82,1	F	100,0	94,0
Activité secondaire (% des ventes agricoles totales)	F	F	F	...	F
<b>50 000 \$ à 99 999 \$</b>					
Nombre d'exploitations agricoles	x	30 <sup>E</sup>	F	485 <sup>C</sup>	595 <sup>C</sup>
Ventes agricoles totales moyennes (\$)	x	60 803 <sup>B</sup>	F	58 934 <sup>B</sup>	58 990 <sup>B</sup>
Paiements de programme et produits d'assurance moyens (\$)	x	520 <sup>E</sup>	F	F	2 141 <sup>E</sup>
Revenus d'exploitation totaux moyens (\$)	x	69 861 <sup>B</sup>	F	72 267 <sup>A</sup>	71 429 <sup>A</sup>
Bénéfice net d'exploitation moyen (\$)	x	4 589	F	9 816	9 850
Ventes agricoles moyennes provenant de l'activité principale (\$)	x	50 632 <sup>B</sup>	F	58 934 <sup>B</sup>	57 294 <sup>B</sup>
Activité principale (% des ventes agricoles totales)	x	83,3	F	100,0	97,1
Activité secondaire (% des ventes agricoles totales)	x	F	F	...	0,7
<b>100 000 \$ à 249 999 \$</b>					
Nombre d'exploitations agricoles	30 <sup>D</sup>	50 <sup>E</sup>	50 <sup>D</sup>	565 <sup>B</sup>	695 <sup>B</sup>
Ventes agricoles totales moyennes (\$)	121 776 <sup>A</sup>	101 372 <sup>D</sup>	137 475 <sup>C</sup>	154 513 <sup>A</sup>	148 233 <sup>A</sup>
Paiements de programme et produits d'assurance moyens (\$)	10 532 <sup>D</sup>	F	F	3 828 <sup>C</sup>	6 273 <sup>D</sup>
Revenus d'exploitation totaux moyens (\$)	144 329 <sup>A</sup>	150 440 <sup>B</sup>	171 012 <sup>B</sup>	164 032 <sup>A</sup>	162 997 <sup>A</sup>
Bénéfice net d'exploitation moyen (\$)	27 058	34 852	23 687	8 229	12 115
Ventes agricoles moyennes provenant de l'activité principale (\$)	76 679 <sup>A</sup>	84 646 <sup>D</sup>	132 473 <sup>C</sup>	154 513 <sup>A</sup>	144 810 <sup>A</sup>
Activité principale (% des ventes agricoles totales)	63,0	83,5	96,4	100,0	97,7
Activité secondaire (% des ventes agricoles totales)	19,3	F	F	...	0,8
<b>250 000 \$ à 499 999 \$</b>					
Nombre d'exploitations agricoles	x	x	x	375 <sup>B</sup>	430 <sup>B</sup>
Ventes agricoles totales moyennes (\$)	x	x	x	340 988 <sup>A</sup>	336 181 <sup>A</sup>
Paiements de programme et produits d'assurance moyens (\$)	x	x	x	12 177 <sup>D</sup>	14 252 <sup>C</sup>
Revenus d'exploitation totaux moyens (\$)	x	x	x	364 710 <sup>A</sup>	362 057 <sup>A</sup>
Bénéfice net d'exploitation moyen (\$)	x	x	x	44 268	44 686
Ventes agricoles moyennes provenant de l'activité principale (\$)	x	x	x	340 988 <sup>A</sup>	330 589 <sup>A</sup>
Activité principale (% des ventes agricoles totales)	x	x	x	100,0	98,3
Activité secondaire (% des ventes agricoles totales)	x	x	x	...	F
<b>500 000 \$ et plus</b>					
Nombre d'exploitations agricoles	x	45 <sup>E</sup>	85 <sup>C</sup>	960 <sup>A</sup>	1 110 <sup>A</sup>
Ventes agricoles totales moyennes (\$)	x	1 187 900 <sup>C</sup>	3 598 264 <sup>D</sup>	2 685 231 <sup>A</sup>	2 660 488 <sup>A</sup>
Paiements de programme et produits d'assurance moyens (\$)	x	54 454 <sup>D</sup>	196 980 <sup>D</sup>	108 492 <sup>B</sup>	111 875 <sup>B</sup>
Revenus d'exploitation totaux moyens (\$)	x	1 273 996 <sup>C</sup>	3 907 800 <sup>D</sup>	2 853 145 <sup>A</sup>	2 835 609 <sup>A</sup>
Bénéfice net d'exploitation moyen (\$)	x	133 938	417 181	278 463	282 650
Ventes agricoles moyennes provenant de l'activité principale (\$)	x	938 618 <sup>C</sup>	3 500 566 <sup>D</sup>	2 685 231 <sup>A</sup>	2 634 170 <sup>A</sup>
Activité principale (% des ventes agricoles totales)	x	79,0	97,3	100,0	99,0
Activité secondaire (% des ventes agricoles totales)	x	8,4	F	...	0,3
<b>Total</b>					
Nombre d'exploitations agricoles	220 <sup>E</sup>	215 <sup>D</sup>	270 <sup>D</sup>	3 160 <sup>A</sup>	3 870 <sup>A</sup>
Ventes agricoles totales moyennes (\$)	173 398 <sup>E</sup>	322 838 <sup>D</sup>	1 175 217 <sup>E</sup>	897 224 <sup>A</sup>	843 523 <sup>A</sup>
Paiements de programme et produits d'assurance moyens (\$)	10 087 <sup>E</sup>	17 669 <sup>D</sup>	69 058 <sup>E</sup>	35 675 <sup>B</sup>	35 542 <sup>B</sup>
Revenus d'exploitation totaux moyens (\$)	200 086 <sup>E</sup>	358 108 <sup>D</sup>	1 288 600 <sup>E</sup>	955 740 <sup>A</sup>	902 752 <sup>A</sup>
Bénéfice net d'exploitation moyen (\$)	36 812 <sup>E</sup>	39 203	140 514 <sup>E</sup>	93 197	90 281
Ventes agricoles moyennes provenant de l'activité principale (\$)	111 395 <sup>E</sup>	257 379 <sup>D</sup>	1 142 584 <sup>E</sup>	897 224 <sup>A</sup>	834 114 <sup>A</sup>
Activité principale (% des ventes agricoles totales)	64,2	79,7	97,2	100,0	98,9
Activité secondaire (% des ventes agricoles totales)	10,7	7,2	F	...	0,3

1. Le degré de spécialisation est le pourcentage de la contribution d'un produit particulier (par exemple, les pommes de terre) aux ventes agricoles totales d'une ferme (ventes de culture et de bétail).



Tableau 12-6

**Ventes agricoles totales moyennes et autres variables choisies selon le degré de spécialisation<sup>1</sup> et la catégorie de revenu pour certains types d'exploitations agricoles, Canada — Élevage de bovins de boucherie, y compris l'exploitation de parcs d'engraissement**

	2006				
	Degré de spécialisation				Total
	50,0 % à 74,9 %	75,0 % à 89,9 %	90,0 % à 99,9 %	100,0 %	
<b>10 000 \$ à 49 999 \$</b>					
Nombre d'exploitations agricoles	4 045 B	3 750 B	3 245 B	19 260 A	30 300 A
Ventes agricoles totales moyennes (\$)	20 349 A	20 267 A	20 656 A	16 778 A	18 102 A
Paiements de programme et produits d'assurance moyens (\$)	2 897 B	2 584 B	2 945 B	2 991 B	2 923 A
Revenus d'exploitation totaux moyens (\$)	27 281 A	26 045 A	27 003 A	23 864 A	24 926 A
Bénéfice net d'exploitation moyen (\$)	-3 154	-4 152	-6 742	-2 956	-3 536
Ventes agricoles moyennes provenant de l'activité principale (\$)	12 803 A	16 789 A	19 680 A	16 778 A	16 560 A
Activité principale (% des ventes agricoles totales)	62,9	82,8	95,3	100,0	91,5
Activité secondaire (% des ventes agricoles totales)	18,5	7,5	2,0	...	3,8
<b>50 000 \$ à 99 999 \$</b>					
Nombre d'exploitations agricoles	2 505 A	1 960 B	2 100 B	5 310 A	11 880 A
Ventes agricoles totales moyennes (\$)	50 959 A	52 408 A	54 345 A	47 025 A	50 039 A
Paiements de programme et produits d'assurance moyens (\$)	13 147 A	11 704 B	9 654 B	11 606 A	11 602 A
Revenus d'exploitation totaux moyens (\$)	73 702 A	73 194 A	72 090 A	69 360 A	71 393 A
Bénéfice net d'exploitation moyen (\$)	6 628	8 025	3 328	7 700	6 753
Ventes agricoles moyennes provenant de l'activité principale (\$)	32 271 A	43 725 A	51 978 A	47 025 A	44 240 A
Activité principale (% des ventes agricoles totales)	63,3	83,4	95,6	100,0	88,4
Activité secondaire (% des ventes agricoles totales)	24,1	9,0	2,3	...	7,0
<b>100 000 \$ à 249 999 \$</b>					
Nombre d'exploitations agricoles	2 725 A	1 885 A	2 245 A	3 675 A	10 540 A
Ventes agricoles totales moyennes (\$)	108 678 A	111 936 A	117 373 A	106 278 A	110 264 A
Paiements de programme et produits d'assurance moyens (\$)	27 065 A	25 699 A	22 002 A	20 964 A	23 609 A
Revenus d'exploitation totaux moyens (\$)	156 801 A	154 315 A	156 381 A	150 976 A	154 217 A
Bénéfice net d'exploitation moyen (\$)	22 006	22 987	21 182	23 329	22 466
Ventes agricoles moyennes provenant de l'activité principale (\$)	67 870 A	92 554 A	112 892 A	106 278 A	95 287 A
Activité principale (% des ventes agricoles totales)	62,5	82,7	96,2	100,0	86,4
Activité secondaire (% des ventes agricoles totales)	29,5	10,9	1,6	...	9,9
<b>250 000 \$ à 499 999 \$</b>					
Nombre d'exploitations agricoles	930 A	625 B	855 B	995 B	3 410 A
Ventes agricoles totales moyennes (\$)	257 721 A	266 500 A	270 393 A	269 635 A	265 933 A
Paiements de programme et produits d'assurance moyens (\$)	43 141 A	40 624 B	35 265 B	36 477 C	38 734 A
Revenus d'exploitation totaux moyens (\$)	344 268 A	341 839 A	343 406 A	344 170 A	343 474 A
Bénéfice net d'exploitation moyen (\$)	53 329	40 859	41 213	41 007	44 367
Ventes agricoles moyennes provenant de l'activité principale (\$)	159 487 A	220 745 A	260 408 A	269 635 A	228 322 A
Activité principale (% des ventes agricoles totales)	61,9	82,8	96,3	100,0	85,9
Activité secondaire (% des ventes agricoles totales)	29,0	11,8	2,0	...	10,3
<b>500 000 \$ et plus</b>					
Nombre d'exploitations agricoles	510 B	460 B	1 020 A	890 A	2 880 A
Ventes agricoles totales moyennes (\$)	991 748 A	1 189 568 A	2 536 719 A	2 478 062 A	2 032 350 A
Paiements de programme et produits d'assurance moyens (\$)	96 567 A	107 458 B	122 884 A	134 503 B	119 394 A
Revenus d'exploitation totaux moyens (\$)	1 210 477 A	1 426 305 A	2 948 330 A	2 878 848 A	2 378 848 A
Bénéfice net d'exploitation moyen (\$)	105 488	113 164	66 372	13 075	64 172
Ventes agricoles moyennes provenant de l'activité principale (\$)	635 570 A	993 592 A	2 478 679 A	2 478 062 A	1 917 787 A
Activité principale (% des ventes agricoles totales)	64,1	83,5	97,7	100,0	94,4
Activité secondaire (% des ventes agricoles totales)	21,5	11,1	1,2	...	3,4
<b>Total</b>					
Nombre d'exploitations agricoles	10 710 A	8 675 A	9 470 A	30 125 A	58 990 A
Ventes agricoles totales moyennes (\$)	116 546 A	126 534 A	344 946 A	114 182 A	153 469 A
Paiements de programme et produits d'assurance moyens (\$)	19 362 A	17 913 A	24 806 A	11 700 A	16 109 A
Revenus d'exploitation totaux moyens (\$)	154 576 A	160 788 A	411 291 A	142 420 A	190 486 A
Bénéfice net d'exploitation moyen (\$)	15 566	13 899	14 331	4 059	9 245
Ventes agricoles moyennes provenant de l'activité principale (\$)	73 567 A	105 279 A	335 862 A	114 182 A	141 079 A
Activité principale (% des ventes agricoles totales)	63,1	83,2	97,4	100,0	91,9
Activité secondaire (% des ventes agricoles totales)	24,9	10,6	1,3	...	5,2

1. Le degré de spécialisation est le pourcentage de la contribution d'un produit particulier (par exemple, les pommes de terre) aux ventes agricoles totales d'une ferme (ventes de culture et de bétail).

Tableau 12-7

**Ventes agricoles totales moyennes et autres variables choisies selon le degré de spécialisation<sup>1</sup> et la catégorie de revenu pour certains types d'exploitations agricoles, Canada — Élevage de bovins laitiers et production laitière**

	2006				
	Degré de spécialisation				Total
	50,0 % à 74,9 %	75,0 % à 89,9 %	90,0 % à 99,9 %	100,0 %	
<b>10 000 \$ à 49 999 \$</b>					
Nombre d'exploitations agricoles	F	F	F	320 E	600 D
Ventes agricoles totales moyennes (\$)	F	F	F	26 474 A	28 928 B
Paiements de programme et produits d'assurance moyens (\$)	F	F	F	449 E	849 E
Revenus d'exploitation totaux moyens (\$)	F	F	F	28 614 A	31 802 B
Bénéfice net d'exploitation moyen (\$)	F	F	F	16 968	13 097
Ventes agricoles moyennes provenant de l'activité principale (\$)	F	F	F	26 183 A	25 396 B
Activité principale (% des ventes agricoles totales)	F	F	F	98,9	87,8
Activité secondaire (% des ventes agricoles totales)	F	F	F	F	10,1
<b>50 000 \$ à 99 999 \$</b>					
Nombre d'exploitations agricoles	125 E	75 C	225 D	350 C	780 B
Ventes agricoles totales moyennes (\$)	65 576 B	70 195 A	68 895 A	72 968 A	70 406 A
Paiements de programme et produits d'assurance moyens (\$)	3 122 E	3 647 C	3 872 D	2 313 D	3 030 C
Revenus d'exploitation totaux moyens (\$)	73 194 B	77 693 A	78 318 A	78 431 A	77 575 A
Bénéfice net d'exploitation moyen (\$)	12 519	10 436	18 252	20 544	17 616
Ventes agricoles moyennes provenant de l'activité principale (\$)	36 792 B	51 970 A	61 282 A	69 811 A	60 316 A
Activité principale (% des ventes agricoles totales)	56,1	74,0	88,9	95,7	85,7
Activité secondaire (% des ventes agricoles totales)	25,0	17,7	7,3	4,3	9,6
<b>100 000 \$ à 249 999 \$</b>					
Nombre d'exploitations agricoles	225 C	670 B	2 095 A	1 540 B	4 530 A
Ventes agricoles totales moyennes (\$)	156 067 A	161 589 A	169 041 A	160 562 A	164 412 A
Paiements de programme et produits d'assurance moyens (\$)	11 555 C	11 907 C	7 358 B	6 060 B	7 802 A
Revenus d'exploitation totaux moyens (\$)	175 647 A	183 365 A	184 020 A	172 982 A	179 759 A
Bénéfice net d'exploitation moyen (\$)	37 053	39 116	47 490	46 846	45 509
Ventes agricoles moyennes provenant de l'activité principale (\$)	89 855 A	127 006 A	155 962 A	153 892 A	147 669 A
Activité principale (% des ventes agricoles totales)	57,6	78,6	92,3	95,8	89,8
Activité secondaire (% des ventes agricoles totales)	21,0	9,3	5,0	4,2	6,1
<b>250 000 \$ à 499 999 \$</b>					
Nombre d'exploitations agricoles	365 B	800 B	2 720 A	1 255 B	5 140 A
Ventes agricoles totales moyennes (\$)	336 822 A	314 196 A	323 267 A	329 398 A	324 379 A
Paiements de programme et produits d'assurance moyens (\$)	22 718 B	18 829 B	11 835 A	8 803 B	12 961 A
Revenus d'exploitation totaux moyens (\$)	375 191 A	349 146 A	350 391 A	348 879 A	351 662 A
Bénéfice net d'exploitation moyen (\$)	79 532	87 789	91 526	86 890	88 975
Ventes agricoles moyennes provenant de l'activité principale (\$)	204 390 A	247 476 A	298 415 A	317 176 A	288 426 A
Activité principale (% des ventes agricoles totales)	60,7	78,8	92,3	96,3	88,9
Activité secondaire (% des ventes agricoles totales)	18,1	10,5	4,5	3,7	5,2
<b>500 000 \$ et plus</b>					
Nombre d'exploitations agricoles	395 B	450 B	1 585 A	810 B	3 240 A
Ventes agricoles totales moyennes (\$)	979 285 B	877 180 A	811 088 A	947 222 A	874 848 A
Paiements de programme et produits d'assurance moyens (\$)	73 736 B	44 572 B	24 351 A	15 893 B	31 112 A
Revenus d'exploitation totaux moyens (\$)	1 107 804 B	971 809 A	871 484 A	992 039 A	944 478 A
Bénéfice net d'exploitation moyen (\$)	196 224	200 937	209 947	228 019	211 515
Ventes agricoles moyennes provenant de l'activité principale (\$)	575 889 B	686 712 A	752 077 A	916 766 A	762 437 A
Activité principale (% des ventes agricoles totales)	58,8	78,3	92,7	96,8	87,2
Activité secondaire (% des ventes agricoles totales)	15,8	9,6	4,5	3,2	6,1
<b>Total</b>					
Nombre d'exploitations agricoles	1 195 B	2 060 A	6 765 A	4 275 A	14 295 A
Ventes agricoles totales moyennes (\$)	465 979 B	370 800 A	375 335 A	341 489 A	372 141 A
Paiements de programme et produits d'assurance moyens (\$)	34 112 B	21 147 B	12 882 A	7 993 B	14 388 A
Revenus d'exploitation totaux moyens (\$)	525 510 B	412 558 A	405 369 A	360 757 A	403 114 A
Bénéfice net d'exploitation moyen (\$)	98 076	91 504	101 543	88 424	95 881
Ventes agricoles moyennes provenant de l'activité principale (\$)	275 323 B	290 842 A	347 135 A	329 463 A	327 724 A
Activité principale (% des ventes agricoles totales)	59,1	78,4	92,5	96,5	88,1
Activité secondaire (% des ventes agricoles totales)	15,8	9,6	4,6	3,5	5,9

1. Le degré de spécialisation est le pourcentage de la contribution d'un produit particulier (par exemple, les pommes de terre) aux ventes agricoles totales d'une ferme (ventes de culture et de bétail).



Tableau 12-8

Ventes agricoles totales moyennes et autres variables choisies selon le degré de spécialisation<sup>1</sup> et la catégorie de revenu pour certains types d'exploitations agricoles, Canada — Élevage de porcs

	2006				
	Degré de spécialisation				Total
	50,0 % à 74,9 %	75,0 % à 89,9 %	90,0 % à 99,9 %	100,0 %	
<b>10 000 \$ à 49 999 \$</b>					
Nombre d'exploitations agricoles	75 <sup>A</sup>	F	x	440 <sup>D</sup>	580 <sup>D</sup>
Ventes agricoles totales moyennes (\$)	18 147 <sup>A</sup>	F	x	19 359 <sup>C</sup>	19 313 <sup>B</sup>
Paiements de programme et produits d'assurance moyens (\$)	2 162 <sup>C</sup>	F	x	F	1 509 <sup>D</sup>
Revenus d'exploitation totaux moyens (\$)	24 724 <sup>A</sup>	F	x	25 809 <sup>C</sup>	25 580 <sup>B</sup>
Bénéfice net d'exploitation moyen (\$)	-5 376	F	x	F	-4 445 <sup>E</sup>
Ventes agricoles moyennes provenant de l'activité principale (\$)	11 266 <sup>A</sup>	F	x	19 359 <sup>C</sup>	18 087 <sup>B</sup>
Activité principale (% des ventes agricoles totales)	62,1	F	x	100,0	93,7
Activité secondaire (% des ventes agricoles totales)	16,3	F	x	...	2,3
<b>50 000 \$ à 99 999 \$</b>					
Nombre d'exploitations agricoles	50 <sup>B</sup>	75 <sup>E</sup>	F	185 <sup>D</sup>	365 <sup>C</sup>
Ventes agricoles totales moyennes (\$)	62 482 <sup>A</sup>	46 931 <sup>C</sup>	F	43 466 <sup>C</sup>	49 441 <sup>B</sup>
Paiements de programme et produits d'assurance moyens (\$)	8 202 <sup>A</sup>	4 512 <sup>E</sup>	F	3 449 <sup>D</sup>	4 827 <sup>C</sup>
Revenus d'exploitation totaux moyens (\$)	74 385 <sup>A</sup>	67 793 <sup>B</sup>	F	74 509 <sup>A</sup>	73 507 <sup>A</sup>
Bénéfice net d'exploitation moyen (\$)	6 591	10 358	F	6 826	8 008
Ventes agricoles moyennes provenant de l'activité principale (\$)	39 066 <sup>A</sup>	38 590 <sup>C</sup>	F	43 466 <sup>C</sup>	43 814 <sup>B</sup>
Activité principale (% des ventes agricoles totales)	62,5	82,2	F	100,0	88,6
Activité secondaire (% des ventes agricoles totales)	16,3	10,9	F	...	5,2
<b>100 000 \$ à 249 999 \$</b>					
Nombre d'exploitations agricoles	200 <sup>C</sup>	185 <sup>C</sup>	205 <sup>D</sup>	290 <sup>C</sup>	875 <sup>B</sup>
Ventes agricoles totales moyennes (\$)	136 320 <sup>A</sup>	143 153 <sup>A</sup>	143 915 <sup>B</sup>	125 274 <sup>B</sup>	136 133 <sup>A</sup>
Paiements de programme et produits d'assurance moyens (\$)	19 951 <sup>D</sup>	14 324 <sup>B</sup>	14 996 <sup>D</sup>	20 248 <sup>D</sup>	17 699 <sup>B</sup>
Revenus d'exploitation totaux moyens (\$)	165 671 <sup>A</sup>	170 614 <sup>A</sup>	177 623 <sup>A</sup>	172 012 <sup>A</sup>	171 772 <sup>A</sup>
Bénéfice net d'exploitation moyen (\$)	22 179	16 700	34 573	32 320	27 196
Ventes agricoles moyennes provenant de l'activité principale (\$)	86 808 <sup>A</sup>	118 772 <sup>A</sup>	138 191 <sup>B</sup>	125 274 <sup>B</sup>	118 284 <sup>A</sup>
Activité principale (% des ventes agricoles totales)	63,7	83,0	96,0	100,0	86,9
Activité secondaire (% des ventes agricoles totales)	19,8	12,9	2,1	...	7,9
<b>250 000 \$ à 499 999 \$</b>					
Nombre d'exploitations agricoles	165 <sup>C</sup>	240 <sup>C</sup>	240 <sup>C</sup>	405 <sup>B</sup>	1 045 <sup>B</sup>
Ventes agricoles totales moyennes (\$)	298 880 <sup>A</sup>	296 652 <sup>A</sup>	304 080 <sup>A</sup>	304 091 <sup>A</sup>	301 584 <sup>A</sup>
Paiements de programme et produits d'assurance moyens (\$)	38 296 <sup>C</sup>	33 597 <sup>C</sup>	39 531 <sup>B</sup>	49 048 <sup>C</sup>	41 655 <sup>B</sup>
Revenus d'exploitation totaux moyens (\$)	356 394 <sup>A</sup>	356 828 <sup>A</sup>	357 266 <sup>A</sup>	372 212 <sup>A</sup>	362 789 <sup>A</sup>
Bénéfice net d'exploitation moyen (\$)	41 645	33 779	19 637	24 077	27 995
Ventes agricoles moyennes provenant de l'activité principale (\$)	188 442 <sup>A</sup>	249 752 <sup>A</sup>	291 009 <sup>A</sup>	304 091 <sup>A</sup>	270 679 <sup>A</sup>
Activité principale (% des ventes agricoles totales)	63,0	84,2	95,7	100,0	89,8
Activité secondaire (% des ventes agricoles totales)	25,3	11,5	2,0	...	7,0
<b>500 000 \$ et plus</b>					
Nombre d'exploitations agricoles	310 <sup>B</sup>	290 <sup>B</sup>	600 <sup>B</sup>	850 <sup>A</sup>	2 040 <sup>A</sup>
Ventes agricoles totales moyennes (\$)	1 756 886 <sup>A</sup>	1 608 882 <sup>A</sup>	1 404 730 <sup>A</sup>	2 253 602 <sup>A</sup>	1 839 644 <sup>A</sup>
Paiements de programme et produits d'assurance moyens (\$)	129 181 <sup>B</sup>	119 409 <sup>B</sup>	122 548 <sup>A</sup>	121 179 <sup>A</sup>	122 539 <sup>A</sup>
Revenus d'exploitation totaux moyens (\$)	1 999 275 <sup>A</sup>	1 774 072 <sup>A</sup>	1 573 593 <sup>A</sup>	2 437 838 <sup>A</sup>	2 025 506 <sup>A</sup>
Bénéfice net d'exploitation moyen (\$)	182 950	131 960	103 654	99 406	117 902
Ventes agricoles moyennes provenant de l'activité principale (\$)	1 108 865 <sup>A</sup>	1 354 805 <sup>A</sup>	1 342 883 <sup>A</sup>	2 253 602 <sup>A</sup>	1 687 529 <sup>A</sup>
Activité principale (% des ventes agricoles totales)	63,1	84,2	95,6	100,0	91,7
Activité secondaire (% des ventes agricoles totales)	17,9	8,3	2,5	...	4,2
<b>Total</b>					
Nombre d'exploitations agricoles	800 <sup>A</sup>	845 <sup>B</sup>	1 105 <sup>B</sup>	2 160 <sup>B</sup>	4 910 <sup>A</sup>
Ventes agricoles totales moyennes (\$)	781 142 <sup>A</sup>	670 727 <sup>B</sup>	851 821 <sup>A</sup>	965 287 <sup>B</sup>	859 068 <sup>A</sup>
Paiements de programme et produits d'assurance moyens (\$)	63 559 <sup>A</sup>	54 022 <sup>B</sup>	77 648 <sup>A</sup>	59 943 <sup>B</sup>	63 498 <sup>A</sup>
Revenus d'exploitation totaux moyens (\$)	895 468 <sup>A</sup>	752 549 <sup>B</sup>	961 149 <sup>A</sup>	1 060 479 <sup>B</sup>	958 250 <sup>A</sup>
Bénéfice net d'exploitation moyen (\$)	84 796	59 326	66 836	47 366	59 893
Ventes agricoles moyennes provenant de l'activité principale (\$)	493 130 <sup>A</sup>	564 280 <sup>B</sup>	814 450 <sup>A</sup>	965 287 <sup>B</sup>	785 515 <sup>A</sup>
Activité principale (% des ventes agricoles totales)	63,1	84,1	95,6	100,0	91,4
Activité secondaire (% des ventes agricoles totales)	18,5	9,0	2,5	...	4,5

1. Le degré de spécialisation est le pourcentage de la contribution d'un produit particulier (par exemple, les pommes de terre) aux ventes agricoles totales d'une ferme (ventes de culture et de bétail).

Tableau 12-9

**Ventes agricoles totales moyennes et autres variables choisies selon le degré de spécialisation<sup>1</sup> et la catégorie de revenu pour certains types d'exploitations agricoles, Canada — Élevage de volailles et production d'œufs**

	2006				
	Degré de spécialisation				Total
	50,0 % à 74,9 %	75,0 % à 89,9 %	90,0 % à 99,9 %	100,0 %	
<b>10 000 \$ à 49 999 \$</b>					
Nombre d'exploitations agricoles	145 <sup>C</sup>	45 <sup>A</sup>	50 <sup>E</sup>	355 <sup>D</sup>	600 <sup>C</sup>
Ventes agricoles totales moyennes (\$)	13 879 <sup>C</sup>	14 563 <sup>A</sup>	21 176 <sup>D</sup>	14 251 <sup>D</sup>	14 772 <sup>C</sup>
Paiements de programme et produits d'assurance moyens (\$)	1 193 <sup>D</sup>	1 406 <sup>A</sup>	F	676 <sup>E</sup>	980 <sup>D</sup>
Revenus d'exploitation totaux moyens (\$)	20 544 <sup>A</sup>	20 094 <sup>A</sup>	30 036 <sup>B</sup>	22 359 <sup>B</sup>	22 389 <sup>B</sup>
Bénéfice net d'exploitation moyen (\$)	-7 845	-6 371	-2 014	6 962	1 536
Ventes agricoles moyennes provenant de l'activité principale (\$)	8 804 <sup>C</sup>	11 950 <sup>A</sup>	20 324 <sup>D</sup>	14 251 <sup>D</sup>	13 254 <sup>C</sup>
Activité principale (% des ventes agricoles totales)	63,4	82,1	96,0	100,0	89,7
Activité secondaire (% des ventes agricoles totales)	19,5	6,2	F	...	5,0
<b>50 000 \$ à 99 999 \$</b>					
Nombre d'exploitations agricoles	F	x	x	215 <sup>D</sup>	270 <sup>D</sup>
Ventes agricoles totales moyennes (\$)	F	x	x	63 393 <sup>A</sup>	59 804 <sup>B</sup>
Paiements de programme et produits d'assurance moyens (\$)	F	x	x	1 396 <sup>D</sup>	F
Revenus d'exploitation totaux moyens (\$)	F	x	x	71 759 <sup>A</sup>	71 603 <sup>A</sup>
Bénéfice net d'exploitation moyen (\$)	F	x	x	22 897	16 836
Ventes agricoles moyennes provenant de l'activité principale (\$)	F	x	x	63 393 <sup>A</sup>	58 067 <sup>B</sup>
Activité principale (% des ventes agricoles totales)	F	x	x	100,0	97,1
Activité secondaire (% des ventes agricoles totales)	F	x	x	...	1,2
<b>100 000 \$ à 249 999 \$</b>					
Nombre d'exploitations agricoles	40 <sup>D</sup>	75 <sup>E</sup>	95 <sup>D</sup>	285 <sup>C</sup>	500 <sup>B</sup>
Ventes agricoles totales moyennes (\$)	144 421 <sup>A</sup>	137 620 <sup>B</sup>	186 494 <sup>A</sup>	168 280 <sup>A</sup>	165 226 <sup>A</sup>
Paiements de programme et produits d'assurance moyens (\$)	8 689 <sup>D</sup>	13 746 <sup>E</sup>	F	3 130 <sup>E</sup>	5 087 <sup>D</sup>
Revenus d'exploitation totaux moyens (\$)	164 867 <sup>A</sup>	158 280 <sup>B</sup>	199 258 <sup>A</sup>	181 430 <sup>A</sup>	180 019 <sup>A</sup>
Bénéfice net d'exploitation moyen (\$)	34 761	12 075	41 426	7 523	16 772
Ventes agricoles moyennes provenant de l'activité principale (\$)	91 186 <sup>A</sup>	111 777 <sup>B</sup>	178 574 <sup>A</sup>	168 280 <sup>A</sup>	155 790 <sup>A</sup>
Activité principale (% des ventes agricoles totales)	63,1	81,2	95,8	100,0	94,3
Activité secondaire (% des ventes agricoles totales)	15,8	13,7	2,6	...	3,4
<b>250 000 \$ à 499 999 \$</b>					
Nombre d'exploitations agricoles	100 <sup>D</sup>	115 <sup>C</sup>	245 <sup>C</sup>	550 <sup>B</sup>	1 010 <sup>B</sup>
Ventes agricoles totales moyennes (\$)	323 692 <sup>A</sup>	348 046 <sup>A</sup>	342 657 <sup>A</sup>	348 465 <sup>A</sup>	344 534 <sup>A</sup>
Paiements de programme et produits d'assurance moyens (\$)	28 451 <sup>D</sup>	9 495 <sup>D</sup>	10 392 <sup>D</sup>	4 004 <sup>D</sup>	8 615 <sup>C</sup>
Revenus d'exploitation totaux moyens (\$)	370 435 <sup>A</sup>	371 519 <sup>A</sup>	362 633 <sup>A</sup>	366 975 <sup>A</sup>	366 777 <sup>A</sup>
Bénéfice net d'exploitation moyen (\$)	52 519	70 362	67 549	44 194	53 650
Ventes agricoles moyennes provenant de l'activité principale (\$)	203 305 <sup>A</sup>	287 401 <sup>A</sup>	328 270 <sup>A</sup>	348 465 <sup>A</sup>	322 190 <sup>A</sup>
Activité principale (% des ventes agricoles totales)	62,8	82,6	95,8	100,0	93,5
Activité secondaire (% des ventes agricoles totales)	23,7	11,4	2,5	...	4,1
<b>500 000 \$ et plus</b>					
Nombre d'exploitations agricoles	215 <sup>B</sup>	225 <sup>B</sup>	405 <sup>B</sup>	1 160 <sup>A</sup>	2 005 <sup>A</sup>
Ventes agricoles totales moyennes (\$)	1 089 042 <sup>A</sup>	1 349 426 <sup>A</sup>	1 339 942 <sup>A</sup>	1 684 196 <sup>A</sup>	1 513 696 <sup>A</sup>
Paiements de programme et produits d'assurance moyens (\$)	45 950 <sup>C</sup>	35 740 <sup>C</sup>	18 742 <sup>C</sup>	15 678 <sup>B</sup>	21 770 <sup>B</sup>
Revenus d'exploitation totaux moyens (\$)	1 190 594 <sup>A</sup>	1 427 203 <sup>A</sup>	1 420 218 <sup>A</sup>	1 739 088 <sup>A</sup>	1 581 252 <sup>A</sup>
Bénéfice net d'exploitation moyen (\$)	202 549	173 751	209 814	190 506	193 803
Ventes agricoles moyennes provenant de l'activité principale (\$)	683 809 <sup>A</sup>	1 133 970 <sup>A</sup>	1 299 419 <sup>A</sup>	1 684 196 <sup>A</sup>	1 438 231 <sup>A</sup>
Activité principale (% des ventes agricoles totales)	62,8	84,0	97,0	100,0	95,0
Activité secondaire (% des ventes agricoles totales)	15,5	8,1	1,6	...	2,3
<b>Total</b>					
Nombre d'exploitations agricoles	530 <sup>B</sup>	480 <sup>B</sup>	820 <sup>B</sup>	2 570 <sup>A</sup>	4 385 <sup>A</sup>
Ventes agricoles totales moyennes (\$)	519 240 <sup>B</sup>	746 851 <sup>B</sup>	795 632 <sup>A</sup>	862 518 <sup>A</sup>	796 409 <sup>A</sup>
Paiements de programme et produits d'assurance moyens (\$)	27 030 <sup>C</sup>	21 697 <sup>C</sup>	12 962 <sup>C</sup>	8 509 <sup>B</sup>	12 989 <sup>B</sup>
Revenus d'exploitation totaux moyens (\$)	574 777 <sup>B</sup>	793 472 <sup>A</sup>	843 902 <sup>A</sup>	894 601 <sup>A</sup>	835 889 <sup>A</sup>
Bénéfice net d'exploitation moyen (\$)	91 572	100 183	129 857	99 357	104 182
Ventes agricoles moyennes provenant de l'activité principale (\$)	326 078 <sup>B</sup>	625 731 <sup>A</sup>	770 058 <sup>A</sup>	862 518 <sup>A</sup>	755 344 <sup>A</sup>
Activité principale (% des ventes agricoles totales)	62,8	83,8	96,8	100,0	94,8
Activité secondaire (% des ventes agricoles totales)	16,4	8,6	1,8	...	2,5

1. Le degré de spécialisation est le pourcentage de la contribution d'un produit particulier (par exemple, les pommes de terre) aux ventes agricoles totales d'une ferme (ventes de culture et de bétail).

**Tableau 13-1**  
**Revenu net moyen du marché selon le quintile et la province**

	2006					Total
	Premier quintile 0 % à 20 %	Deuxième quintile 21 % à 40 %	Troisième quintile 41 % à 60 %	Quatrième quintile 61 % à 80 %	Cinquième quintile 81 % à 100 %	
	dollars					
<b>Canada</b>	<b>-76 387</b>	<b>-8 950</b>	<b>2 412</b>	<b>16 847</b>	<b>117 624</b>	<b>10 310</b>
Terre-Neuve-et-Labrador	-125 052	-4 647	3 911	22 199	198 879	19 071
Île-du-Prince-Édouard	-77 781	-7 727	3 791	27 668	157 279	20 573
Nouvelle-Écosse	-50 846	-2 923	6 403	22 559	169 435	29 019
Nouveau-Brunswick	-68 849	-3 881	5 766	25 723	168 803	25 573
Québec	-90 283	-7 772	5 941	32 736	141 164	16 384
Ontario	-63 665	-7 078	2 586	17 965	137 676	17 497
Manitoba	-119 019	-18 111	-3 508	8 735	92 345	-7 843
Saskatchewan	-55 422	-9 212	1 483	12 317	71 305	4 112
Alberta	-84 606	-9 036	3 326	17 591	117 321	8 920
Colombie-Britannique	-76 162	-6 955	3 596	19 523	169 114	21 905

**Tableau 13-2**  
**Revenu net moyen du marché selon le quintile et le type d'exploitation agricole, Canada**

	2006					Total
	Premier quintile 0 % à 20 %	Deuxième quintile 21 % à 40 %	Troisième quintile 41 % à 60 %	Quatrième quintile 61 % à 80 %	Cinquième quintile 81 % à 100 %	
	dollars					
<b>Cultures agricoles</b>	<b>-69 213</b>	<b>-8 197</b>	<b>2 801</b>	<b>14 511</b>	<b>92 407</b>	<b>6 461</b>
Culture de plantes oléagineuses et de céréales	-67 615	-9 429	2 129	13 726	71 907	2 150
Culture de pommes de terre	-186 829	-14 364	10 273	57 155	369 400	47 289
Autres cultures de légumes et de melons (sauf de pommes de terre)	-84 993	-1 507	10 314	26 891	177 497	25 685
Culture de fruits et de noix	-72 720	-5 428	5 227	17 344	119 299	13 082
Culture en serre et en pépinière et floriculture	-127 518	-2 048	11 221	35 886	357 806	55 219
Autres cultures agricoles	-46 830	-5 937	2 156	11 100	66 302	5 396
<b>Élevage</b>	<b>-83 922</b>	<b>-9 704</b>	<b>1 957</b>	<b>20 550</b>	<b>142 891</b>	<b>14 359</b>
Élevage de bovins de boucherie, y compris l'exploitation de parcs d'engraissement	-82 006	-12 537	-2 463	7 197	62 136	-5 526
Élevage de bovins laitiers et production laitière	-14 937	34 338	61 013	97 421	236 626	82 892
Élevage de porcs	-269 977	-28 993	4 687	33 967	263 836	1 229
Élevage de volailles et production d'oeufs	-77 141	14 776	47 631	104 055	371 059	92 228
Autres types d'élevage	-68 958	-15 589	-3 603	6 290	114 066	6 792
<b>Total</b>	<b>-76 387</b>	<b>-8 950</b>	<b>2 412</b>	<b>16 847</b>	<b>117 624</b>	<b>10 310</b>

**Tableau 13-3**  
**Revenu net moyen du marché selon le quintile et la catégorie de revenu, Canada**

	2006					Total
	Premier quintile 0 % à 20 %	Deuxième quintile 21 % à 40 %	Troisième quintile 41 % à 60 %	Quatrième quintile 61 % à 80 %	Cinquième quintile 81 % à 100 %	
	dollars					
10 000 \$ à 49 999 \$	-29 590	-8 571	-1 685	4 255	14 623	-4 189
50 000 \$ à 99 999 \$	-45 834	-10 391	2 297	13 713	34 231	-1 194
100 000 \$ à 249 999 \$	-63 431	-9 947	11 061	31 160	67 097	7 190
250 000 \$ à 499 999 \$	-99 430	-2 302	34 526	69 344	131 498	26 737
500 000 \$ et plus	-323 033	-8 098	74 987	160 378	501 320	81 144
<b>Total</b>	<b>-76 387</b>	<b>-8 950</b>	<b>2 412</b>	<b>16 847</b>	<b>117 624</b>	<b>10 310</b>

**Tableau 14-1**  
**Revenu net moyen du marché rajusté pour la DPA<sup>1</sup> selon le quintile et la province**

	2006					Total
	Premier quintile 0 % à 20 %	Deuxième quintile 21 % à 40 %	Troisième quintile 41 % à 60 %	Quatrième quintile 61 % à 80 %	Cinquième quintile 81 % à 100 %	
	dollars					
<b>Canada</b>	<b>-113 362</b>	<b>-20 122</b>	<b>-5 533</b>	<b>6 219</b>	<b>72 308</b>	<b>-12 098</b>
Terre-Neuve-et-Labrador	-175 719	-14 066	-2 914	7 148	114 655	-14 179
Île-du-Prince-Édouard	-123 444	-18 790	-3 861	10 595	93 614	-8 293
Nouvelle-Écosse	-71 198	-9 616	902	12 096	118 880	10 356
Nouveau-Brunswick	-119 721	-12 971	-1 405	10 209	105 610	-3 400
Québec	-127 211	-18 282	-3 153	13 885	93 086	-8 317
Ontario	-94 168	-16 384	-4 091	6 987	82 282	-5 064
Manitoba	-173 773	-33 197	-12 505	103	51 864	-33 457
Saskatchewan	-87 851	-20 531	-6 680	3 861	41 582	-13 923
Alberta	-124 691	-21 849	-6 086	6 560	72 450	-14 626
Colombie-Britannique	-111 516	-16 332	-3 022	9 640	114 251	-1 396

1. La déduction pour amortissement obtenue à partir des déclarations de revenus ne correspond pas à la dépréciation économique. La déduction pour amortissement représente la dépense radiée par le contribuable conformément aux règles fiscales. L'exploitant peut, après avoir calculé la déduction maximale permise pour amortissement, ne demander qu'une partie de la déduction maximale. L'amortissement représente la dépense économique d'« usure », laquelle peut être très différente du montant auquel les agriculteurs ont droit et qu'ils choisissent de déclarer aux fins de l'impôt. Le calcul des dépenses pour amortissement de la maison de l'agriculteur et des autres bâtiments est basé sur un taux de 2 % et 5 % respectivement, tandis que celui pour les machines agricoles est basé sur un taux variant d'une province à l'autre, et se situant dans une fourchette de 9 % à 17 %. Pour les données fiscales, les taux de la déduction pour amortissement différent, pouvant aller jusqu'à 30 % pour certaines machines agricoles.

**Tableau 14-2**  
**Revenu net moyen du marché rajusté pour la DPA<sup>1</sup> selon le quintile et le type d'exploitation agricole, Canada**

	2006					Total
	Premier quintile 0 % à 20 %	Deuxième quintile 21 % à 40 %	Troisième quintile 41 % à 60 %	Quatrième quintile 61 % à 80 %	Cinquième quintile 81 % à 100 %	
	dollars					
<b>Cultures agricoles</b>	<b>-111 226</b>	<b>-21 069</b>	<b>-5 838</b>	<b>4 947</b>	<b>52 555</b>	<b>-16 108</b>
Culture de plantes oléagineuses et de céréales	-110 413	-23 938	-7 532	3 868	38 368	-19 912
Culture de pommes de terre	-312 956	-57 637	-9 135	13 900	198 141	-33 381
Autres cultures de légumes et de melons (sauf de pommes de terre)	-128 271	-11 766	1 675	14 725	115 802	-1 321
Culture de fruits et de noix	-91 780	-12 827	-406	10 402	92 855	-71
Culture en serre et en pépinière et floriculture	-215 474	-14 175	1 649	17 620	202 987	-1 223
Autres cultures agricoles	-69 163	-14 049	-3 763	4 130	40 979	-8 355
<b>Élevage</b>	<b>-115 512</b>	<b>-19 252</b>	<b>-5 217</b>	<b>8 244</b>	<b>92 309</b>	<b>-7 880</b>
Élevage de bovins de boucherie, y compris l'exploitation de parcs d'engraissement	-106 732	-21 553	-8 730	762	43 291	-18 589
Élevage de bovins laitiers et production laitière	-57 385	10 264	30 953	56 814	149 929	38 290
Élevage de porcs	-369 947	-68 891	-16 563	6 884	151 919	-58 216
Élevage de volailles et production d'œufs	-120 616	-3 090	22 228	61 206	271 324	46 471
Autres types d'élevage	-92 343	-22 569	-8 916	1 497	73 361	-9 649
<b>Total</b>	<b>-113 362</b>	<b>-20 122</b>	<b>-5 533</b>	<b>6 219</b>	<b>72 308</b>	<b>-12 098</b>

1. La déduction pour amortissement obtenue à partir des déclarations de revenus ne correspond pas à la dépréciation économique. La déduction pour amortissement représente la dépense radiée par le contribuable conformément aux règles fiscales. L'exploitant peut, après avoir calculé la déduction maximale permise pour amortissement, ne demander qu'une partie de la déduction maximale. L'amortissement représente la dépense économique d'« usure », laquelle peut être très différente du montant auquel les agriculteurs ont droit et qu'ils choisissent de déclarer aux fins de l'impôt. Le calcul des dépenses pour amortissement de la maison de l'agriculteur et des autres bâtiments est basé sur un taux de 2 % et 5 % respectivement, tandis que celui pour les machines agricoles est basé sur un taux variant d'une province à l'autre, et se situant dans une fourchette de 9 % à 17 %. Pour les données fiscales, les taux de la déduction pour amortissement diffèrent, pouvant aller jusqu'à 30 % pour certaines machines agricoles.

**Tableau 14-3**  
**Revenu net moyen du marché rajusté pour la DPA<sup>1</sup> selon le quintile et la catégorie de revenu, Canada**

	2006					Total
	Premier quintile 0 % à 20 %	Deuxième quintile 21 % à 40 %	Troisième quintile 41 % à 60 %	Quatrième quintile 61 % à 80 %	Cinquième quintile 81 % à 100 %	
	dollars					
10 000 \$ à 49 999 \$	-37 254	-13 423	-5 278	1 271	12 219	-8 492
50 000 \$ à 99 999 \$	-61 064	-20 391	-6 473	5 597	26 884	-11 081
100 000 \$ à 249 999 \$	-87 982	-29 073	-6 501	13 225	49 876	-12 074
250 000 \$ à 499 999 \$	-146 170	-40 205	-1 807	32 607	95 811	-11 938
500 000 \$ et plus	-459 198	-91 363	-4 221	70 951	334 279	-29 887
<b>Total</b>	<b>-113 362</b>	<b>-20 122</b>	<b>-5 533</b>	<b>6 219</b>	<b>72 308</b>	<b>-12 098</b>

1. La déduction pour amortissement obtenue à partir des déclarations de revenus ne correspond pas à la dépréciation économique. La déduction pour amortissement représente la dépense radiée par le contribuable conformément aux règles fiscales. L'exploitant peut, après avoir calculé la déduction maximale permise pour amortissement, ne demander qu'une partie de la déduction maximale. L'amortissement représente la dépense économique d'« usure », laquelle peut être très différente du montant auquel les agriculteurs ont droit et qu'ils choisissent de déclarer aux fins de l'impôt. Le calcul des dépenses pour amortissement de la maison de l'agriculteur et des autres bâtiments est basé sur un taux de 2 % et 5 % respectivement, tandis que celui pour les machines agricoles est basé sur un taux variant d'une province à l'autre, et se situant dans une fourchette de 9 % à 17 %. Pour les données fiscales, les taux de la déduction pour amortissement diffèrent, pouvant aller jusqu'à 30 % pour certaines machines agricoles.

**Tableau 15**  
**Indicateurs de rendement financier des exploitations agricoles selon la province**

	2004										
	Terre-Neuve-et-Labrador	Île-du-Prince-Édouard	Nouvelle-Écosse	Nouveau-Brunswick	Québec	Ontario	Manitoba	Saskatchewan	Alberta	Colombie-Britannique	Canada
<b>Ratios de rentabilité</b>											
Marge bénéficiaire d'exploitation (%)	7,94	9,20	15,83	14,38	15,05	12,01	14,91	14,46	14,35	10,07	13,69
Marge bénéficiaire d'exploitation rajustée pour la DPA (%)	2,60	-0,19	8,02	4,81	7,04	3,14	4,73	2,25	4,68	2,01	4,22
Marge bénéficiaire d'exploitation (excluant les frais d'intérêts) (%)	11,62	16,15	20,83	19,96	20,96	17,36	19,48	19,78	18,94	15,60	18,90
<b>Ratio de solvabilité</b>											
Couverture des intérêts	3,16	2,33	4,17	3,58	3,54	3,24	4,27	3,72	4,13	2,82	3,63
	2005										
	Terre-Neuve-et-Labrador	Île-du-Prince-Édouard	Nouvelle-Écosse	Nouveau-Brunswick	Québec	Ontario	Manitoba	Saskatchewan	Alberta	Colombie-Britannique	Canada
<b>Ratios de rentabilité</b>											
Marge bénéficiaire d'exploitation (%)	10,30	11,27	15,30	15,58	16,64	13,37	13,32	13,77	11,77	10,23	13,42
Marge bénéficiaire d'exploitation rajustée pour la DPA (%)	4,86	2,07	7,44	6,31	8,60	4,65	2,79	2,03	2,58	2,55	4,15
Marge bénéficiaire d'exploitation (excluant les frais d'intérêts) (%)	13,33	18,18	20,34	20,87	22,35	18,46	18,05	19,01	15,96	15,51	18,41
<b>Ratio de solvabilité</b>											
Couverture des intérêts	4,39	2,63	4,04	3,94	3,92	3,63	3,81	3,62	3,81	2,94	3,69
	2006										
	Terre-Neuve-et-Labrador	Île-du-Prince-Édouard	Nouvelle-Écosse	Nouveau-Brunswick	Québec	Ontario	Manitoba	Saskatchewan	Alberta	Colombie-Britannique	Canada
<b>Ratios de rentabilité</b>											
Marge bénéficiaire d'exploitation (%)	5,74	11,16	15,08	14,98	14,77	12,63	9,52	15,60	10,87	10,87	12,62
Marge bénéficiaire d'exploitation rajustée pour la DPA (%)	-0,66	2,52	7,70	5,72	6,58	3,87	-0,61	4,02	1,77	3,08	3,39
Marge bénéficiaire d'exploitation (excluant les frais d'intérêts) (%)	10,75	18,47	20,80	21,00	21,12	18,22	14,82	21,27	15,39	16,58	18,09
<b>Ratio de solvabilité</b>											
Couverture des intérêts	2,15	2,53	3,64	3,49	3,33	3,26	2,80	3,75	3,40	2,90	3,31

Tableau 16-1

## Indicateurs de rendement financier des exploitations agricoles selon le type d'exploitation agricole, Canada — Cultures agricoles

	2004						
	Culture de plantes oléagineuses et de céréales	Culture de pommes de terre	Autres cultures de légumes et de melons (sauf de pommes de terre)	Culture de fruits et de noix	Culture en serre et en pépinière et floriculture	Autres cultures agricoles	Cultures agricoles
<b>Ratios de rentabilité</b>							
Marge bénéficiaire d'exploitation (%)	17,73	12,37	12,24	13,08	8,93	17,19	15,57
Marge bénéficiaire d'exploitation rajustée pour la DPA (%)	4,15	0,75	4,81	5,48	2,78	2,67	3,72
Marge bénéficiaire d'exploitation (excluant les frais d'intérêts) (%)	23,12	18,14	15,61	19,17	12,67	23,74	20,76
<b>Ratio de solvabilité</b>							
Couverture des intérêts	4,29	3,14	4,64	3,15	3,39	3,62	4,00
	2005						
	Culture de plantes oléagineuses et de céréales	Culture de pommes de terre	Autres cultures de légumes et de melons (sauf de pommes de terre)	Culture de fruits et de noix	Culture en serre et en pépinière et floriculture	Autres cultures agricoles	Cultures agricoles
<b>Ratios de rentabilité</b>							
Marge bénéficiaire d'exploitation (%)	15,46	16,48	14,11	11,19	9,16	16,21	14,26
Marge bénéficiaire d'exploitation rajustée pour la DPA (%)	1,66	5,37	6,54	3,46	3,10	2,03	2,45
Marge bénéficiaire d'exploitation (excluant les frais d'intérêts) (%)	20,96	21,95	17,37	17,06	12,49	22,39	19,36
<b>Ratio de solvabilité</b>							
Couverture des intérêts	3,81	4,01	5,33	2,91	3,76	3,62	3,80
	2006						
	Culture de plantes oléagineuses et de céréales	Culture de pommes de terre	Autres cultures de légumes et de melons (sauf de pommes de terre)	Culture de fruits et de noix	Culture en serre et en pépinière et floriculture	Autres cultures agricoles	Cultures agricoles
<b>Ratios de rentabilité</b>							
Marge bénéficiaire d'exploitation (%)	17,11	15,26	15,06	15,36	10,00	17,05	15,56
Marge bénéficiaire d'exploitation rajustée pour la DPA (%)	3,64	4,80	7,87	8,12	3,75	3,21	4,09
Marge bénéficiaire d'exploitation (excluant les frais d'intérêts) (%)	22,99	20,98	18,47	21,01	13,54	23,85	20,95
<b>Ratio de solvabilité</b>							
Couverture des intérêts	3,91	3,67	5,40	3,72	3,82	3,51	3,88

Tableau 16-2

## Indicateurs de rendement financier des exploitations agricoles selon le type d'exploitation agricole, Canada — Élevage

	2004					
	Élevage de bovins de boucherie, y compris l'exploitation de parcs d'engraissement	Élevage de bovins laitiers et production laitière	Élevage de porcs	Élevage de volailles et production d'oeufs	Autres types d'élevage	Élevage
<b>Ratios de rentabilité</b>						
Marge bénéficiaire d'exploitation (%)	7,89	22,96	9,06	12,75	11,21	12,33
Marge bénéficiaire d'exploitation rajustée pour la DPA (%)	0,43	11,79	2,99	7,65	2,27	4,58
Marge bénéficiaire d'exploitation (excluant les frais d'intérêts) (%)	12,36	31,96	13,20	16,28	15,27	17,55
<b>Ratio de solvabilité</b>						
Couverture des intérêts	2,76	3,55	3,19	4,61	3,77	3,36
	2005					
	Élevage de bovins de boucherie, y compris l'exploitation de parcs d'engraissement	Élevage de bovins laitiers et production laitière	Élevage de porcs	Élevage de volailles et production d'oeufs	Autres types d'élevage	Élevage
<b>Ratios de rentabilité</b>						
Marge bénéficiaire d'exploitation (%)	6,74	24,98	11,58	14,74	11,71	12,87
Marge bénéficiaire d'exploitation rajustée pour la DPA (%)	-0,38	13,96	5,54	9,57	2,74	5,27
Marge bénéficiaire d'exploitation (excluant les frais d'intérêts) (%)	10,80	33,69	15,52	18,31	15,40	17,78
<b>Ratio de solvabilité</b>						
Couverture des intérêts	2,66	3,87	3,93	5,14	4,17	3,62
	2006					
	Élevage de bovins de boucherie, y compris l'exploitation de parcs d'engraissement	Élevage de bovins laitiers et production laitière	Élevage de porcs	Élevage de volailles et production d'oeufs	Autres types d'élevage	Élevage
<b>Ratios de rentabilité</b>						
Marge bénéficiaire d'exploitation (%)	4,85	23,79	6,25	12,46	10,80	10,53
Marge bénéficiaire d'exploitation rajustée pour la DPA (%)	-2,00	12,72	0,05	6,99	1,32	2,90
Marge bénéficiaire d'exploitation (excluant les frais d'intérêts) (%)	9,27	33,60	10,77	16,61	14,93	16,05
<b>Ratio de solvabilité</b>						
Couverture des intérêts	2,10	3,42	2,38	4,00	3,62	2,91



**Tableau 17**  
**Indicateurs de rendement financier des exploitations agricoles selon la catégorie de revenu, Canada**

	2004					Total
	10 000 \$ à 49 999 \$	50 000 \$ à 99 999 \$	100 000 \$ à 249 999 \$	250 000 \$ à 499 999 \$	500 000 \$ et plus	
<b>Ratios de rentabilité</b>						
Marge bénéficiaire d'exploitation (%)	-3,64	13,12	18,06	18,50	12,61	13,69
Marge bénéficiaire d'exploitation rajustée pour la DPA (%)	-19,78	-0,13	5,70	7,13	5,57	4,22
Marge bénéficiaire d'exploitation (excluant les frais d'intérêts) (%)	3,86	19,97	24,46	24,67	16,78	18,90
<b>Ratio de solvabilité</b>						
Couverture des intérêts	0,51	2,92	3,82	4,00	4,02	3,63
	2005					Total
	10 000 \$ à 49 999 \$	50 000 \$ à 99 999 \$	100 000 \$ à 249 999 \$	250 000 \$ à 499 999 \$	500 000 \$ et plus	
<b>Ratios de rentabilité</b>						
Marge bénéficiaire d'exploitation (%)	-0,35	14,14	17,45	18,46	11,92	13,42
Marge bénéficiaire d'exploitation rajustée pour la DPA (%)	-16,40	0,91	5,35	7,17	4,95	4,15
Marge bénéficiaire d'exploitation (excluant les frais d'intérêts) (%)	6,77	20,53	23,68	24,50	15,95	18,41
<b>Ratio de solvabilité</b>						
Couverture des intérêts	0,95	3,21	3,80	4,05	3,96	3,69
	2006					Total
	10 000 \$ à 49 999 \$	50 000 \$ à 99 999 \$	100 000 \$ à 249 999 \$	250 000 \$ à 499 999 \$	500 000 \$ et plus	
<b>Ratios de rentabilité</b>						
Marge bénéficiaire d'exploitation (%)	-5,24	13,43	17,69	18,16	11,10	12,62
Marge bénéficiaire d'exploitation rajustée pour la DPA (%)	-22,37	-0,40	5,81	7,11	3,94	3,39
Marge bénéficiaire d'exploitation (excluant les frais d'intérêts) (%)	3,04	20,45	24,37	24,65	15,68	18,09
<b>Ratio de solvabilité</b>						
Couverture des intérêts	0,37	2,92	3,65	3,80	3,43	3,31

**Tableau 18-1**  
**Indicateurs de rendement financier des exploitations agricoles selon la province et le quartile<sup>1</sup> — Première limite de quartile, 25 %**

	2006										
	Terre-Neuve-et-Labrador	Île-du-Prince-Édouard	Nouvelle-Écosse	Nouveau-Brunswick	Québec	Ontario	Manitoba	Saskatchewan	Alberta	Colombie-Britannique	Canada
<b>Ratios de rentabilité</b>											
Marge bénéficiaire d'exploitation (%)	-3,83	-8,69	-4,07	-3,31	2,91	-11,50	-12,55	-2,63	-9,34	-16,18	-6,37
Marge bénéficiaire d'exploitation rajustée pour la DPA (%)	-18,41	-21,09	-19,41	-22,55	-8,37	-28,56	-28,09	-16,34	-28,27	-34,31	-21,82
Marge bénéficiaire d'exploitation (excluant les frais d'intérêts) (%)	0,80	-0,88	0,76	3,33	9,87	-4,06	-4,29	4,46	-1,70	-8,11	0,69
<b>Ratio de solvabilité</b>											
Couverture des intérêts	0,13	-0,03	0,12	0,63	1,32	-0,07	-0,33	0,55	-0,05	-0,54	0,31

1. Les quartiles sont une mesure de la répartition des ratios au sein d'un groupe. Les ratios sont classés du plus élevé au moins élevé. Il y a trois limites considérées dans le tableau : Q3, Q2 et Q1. Q3 - 75 % est le ratio le plus élevé des trois ratios, il signifie que 75 % des ratios sont moins élevés que celui-ci. Q2 - 50 % est la valeur médiane, il indique que 50 % des ratios sont moins élevés que celui-ci. Q1 - 25 % est le ratio le moins élevé, il signifie que 25 % des ratios sont moins élevés que celui-ci.

**Tableau 18-2**
**Indicateurs de rendement financier des exploitations agricoles selon la province et le quartile<sup>1</sup> — Deuxième limite de quartile, 50 %**

	2006										
	Terre-Neuve-et-Labrador	Île-du-Prince-Édouard	Nouvelle-Écosse	Nouveau-Brunswick	Québec	Ontario	Manitoba	Saskatchewan	Alberta	Colombie-Britannique	Canada
<b>Ratios de rentabilité</b>											
Marge bénéficiaire d'exploitation (%)	9,50	11,12	17,20	16,21	19,34	12,57	11,15	16,67	15,96	10,59	15,24
Marge bénéficiaire d'exploitation rajustée pour la DPA (%)	0,00	1,21	6,79	4,24	7,83	1,83	-0,29	4,63	2,95	0,21	3,37
Marge bénéficiaire d'exploitation (excluant les frais d'intérêts) (%)	14,22	18,09	23,12	22,10	27,24	18,46	17,49	22,54	22,54	16,17	21,59
<b>Ratio de solvabilité</b>											
Couverture des intérêts	3,14	2,34	3,11	3,26	3,40	2,70	2,49	3,31	3,12	2,65	3,05

1. Les quartiles sont une mesure de la répartition des ratios au sein d'un groupe. Les ratios sont classés du plus élevé au moins élevé. Il y a trois limites considérées dans le tableau : Q3, Q2 et Q1. Q3 - 75 % est le ratio le plus élevé des trois ratios, il signifie que 75 % des ratios sont moins élevés que celui-ci. Q2 - 50 % est la valeur médiane, il indique que 50 % des ratios sont moins élevés que celui-ci. Q1 - 25 % est le ratio le moins élevé, il signifie que 25 % des ratios sont moins élevés que celui-ci.

**Tableau 18-3**
**Indicateurs de rendement financier des exploitations agricoles selon la province et le quartile<sup>1</sup> — Troisième limite de quartile, 75 %**

	2006										
	Terre-Neuve-et-Labrador	Île-du-Prince-Édouard	Nouvelle-Écosse	Nouveau-Brunswick	Québec	Ontario	Manitoba	Saskatchewan	Alberta	Colombie-Britannique	Canada
<b>Ratios de rentabilité</b>											
Marge bénéficiaire d'exploitation (%)	24,89	26,52	36,72	31,48	32,22	29,30	27,99	33,47	36,12	30,59	32,45
Marge bénéficiaire d'exploitation rajustée pour la DPA (%)	12,47	15,94	23,59	19,84	20,76	18,14	17,14	22,79	23,65	19,33	20,81
Marge bénéficiaire d'exploitation (excluant les frais d'intérêts) (%)	28,09	34,49	41,50	38,08	40,17	36,31	33,87	38,44	41,44	36,05	38,59
<b>Ratio de solvabilité</b>											
Couverture des intérêts	8,92	6,58	11,08	10,24	8,28	9,17	7,76	9,73	12,23	12,69	9,76

1. Les quartiles sont une mesure de la répartition des ratios au sein d'un groupe. Les ratios sont classés du plus élevé au moins élevé. Il y a trois limites considérées dans le tableau : Q3, Q2 et Q1. Q3 - 75 % est le ratio le plus élevé des trois ratios, il signifie que 75 % des ratios sont moins élevés que celui-ci. Q2 - 50 % est la valeur médiane, il indique que 50 % des ratios sont moins élevés que celui-ci. Q1 - 25 % est le ratio le moins élevé, il signifie que 25 % des ratios sont moins élevés que celui-ci.

Tableau 19-1

Indicateurs de rendement financier des exploitations agricoles selon le type d'exploitation agricole et le quartile<sup>1</sup>, Canada — Première limite de quartile, 25 %

Cultures agricoles	2006						
	Culture de plantes oléagineuses et de céréales	Culture de pommes de terre	Autres cultures de légumes et de melons (sauf de pommes de terre)	Culture de fruits et de noix	Culture en serre et en pépinière et floriculture	Autres cultures agricoles	Cultures agricoles
<b>Ratios de rentabilité</b>							
Marge bénéficiaire d'exploitation (%)	-0,08	1,87	4,89	-2,68	0,11	-11,27	-1,15
Marge bénéficiaire d'exploitation rajustée pour la DPA (%)	-14,70	-9,40	-3,41	-14,93	-7,97	-33,02	-16,32
Marge bénéficiaire d'exploitation (excluant les frais d'intérêts) (%)	6,91	8,98	9,35	4,17	2,86	-1,27	5,86
<b>Ratio de solvabilité</b>							
Couverture des intérêts	0,86	1,29	1,52	0,47	0,72	-0,17	0,69
Élevage	2006						Élevage
	Élevage de bovins de boucherie, y compris l'exploitation de parcs d'engraissement	Élevage de bovins laitiers et production laitière	Élevage de porcs	Élevage de volailles et production d'oeufs	Autres types d'élevage		
<b>Ratios de rentabilité</b>							
Marge bénéficiaire d'exploitation (%)	-22,97	17,22	-0,49	4,77	-53,23		-13,58
Marge bénéficiaire d'exploitation rajustée pour la DPA (%)	-40,90	5,69	-8,62	-1,25	-74,28		-29,81
Marge bénéficiaire d'exploitation (excluant les frais d'intérêts) (%)	-13,07	26,28	5,64	9,83	-42,63		-5,27
<b>Ratio de solvabilité</b>							
Couverture des intérêts	-1,16	2,47	1,00	1,84	-3,32		-0,16

1. Les quartiles sont une mesure de la répartition des ratios au sein d'un groupe. Les ratios sont classés du plus élevé au moins élevé. Il y a trois limites considérées dans le tableau : Q3, Q2 et Q1. Q3 - 75 % est le ratio le plus élevé des trois ratios, il signifie que 75 % des ratios sont moins élevés que celui-ci. Q2 - 50 % est la valeur médiane, il indique que 50 % des ratios sont moins élevés que celui-ci. Q1 - 25 % est le ratio le moins élevé, il signifie que 25 % des ratios sont moins élevés que celui-ci.

**Tableau 19-2**
**Indicateurs de rendement financier des exploitations agricoles selon le type d'exploitation agricole et le quartile<sup>1</sup>, Canada — Deuxième limite de quartile, 50 %**

Cultures agricoles	2006						
	Culture de plantes oléagineuses et de céréales	Culture de pommes de terre	Autres cultures de légumes et de melons (sauf de pommes de terre)	Culture de fruits et de noix	Culture en serre et en pépinière et floriculture	Autres cultures agricoles	Cultures agricoles
<b>Ratios de rentabilité</b>							
Marge bénéficiaire d'exploitation (%)	18,16	16,81	18,32	17,92	12,13	17,24	17,70
Marge bénéficiaire d'exploitation rajustée pour la DPA (%)	5,54	4,65	9,11	8,41	3,47	0,59	5,02
Marge bénéficiaire d'exploitation (excluant les frais d'intérêts) (%)	24,02	21,20	22,54	23,41	15,07	25,27	23,62
<b>Ratio de solvabilité</b>							
Couverture des intérêts	3,70	3,81	5,41	3,43	3,94	2,79	3,59
Cultures agricoles	2006						
	Élevage de bovins de boucherie, y compris l'exploitation de parcs d'engraissement	Élevage de bovins laitiers et production laitière	Élevage de porcs	Élevage de volailles et production d'oeufs	Autres types d'élevage	Élevage	
<b>Ratios de rentabilité</b>							
Marge bénéficiaire d'exploitation (%)	6,97	26,22	10,54	14,70	-0,34	12,06	
Marge bénéficiaire d'exploitation rajustée pour la DPA (%)	-4,23	15,63	2,35	8,18	-13,25	1,49	
Marge bénéficiaire d'exploitation (excluant les frais d'intérêts) (%)	13,36	35,48	16,48	19,70	5,41	18,63	
<b>Ratio de solvabilité</b>							
Couverture des intérêts	1,79	4,00	2,65	4,49	1,10	2,63	

1. Les quartiles sont une mesure de la répartition des ratios au sein d'un groupe. Les ratios sont classés du plus élevé au moins élevé. Il y a trois limites considérées dans le tableau : Q3, Q2 et Q1. Q3 - 75 % est le ratio le plus élevé des trois ratios, il signifie que 75 % des ratios sont moins élevés que celui-ci. Q2 - 50 % est la valeur médiane, il indique que 50 % des ratios sont moins élevés que celui-ci. Q1 - 25 % est le ratio le moins élevé, il signifie que 25 % des ratios sont moins élevés que celui-ci.

**Tableau 19-3**
**Indicateurs de rendement financier des exploitations agricoles selon le type d'exploitation agricole et le quartile<sup>1</sup>, Canada — Troisième limite de quartile, 75 %**

Cultures agricoles	2006						
	Culture de plantes oléagineuses et de céréales	Culture de pommes de terre	Autres cultures de légumes et de melons (sauf de pommes de terre)	Culture de fruits et de noix	Culture en serre et en pépinière et floriculture	Autres cultures agricoles	Cultures agricoles
<b>Ratios de rentabilité</b>							
Marge bénéficiaire d'exploitation (%)	34,76	28,98	34,41	37,57	25,38	38,79	35,16
Marge bénéficiaire d'exploitation rajustée pour la DPA (%)	23,21	16,50	23,32	29,42	16,88	23,72	23,19
Marge bénéficiaire d'exploitation (excluant les frais d'intérêts) (%)	39,97	34,00	38,29	42,19	29,24	44,65	40,47
<b>Ratio de solvabilité</b>							
Couverture des intérêts	11,97	11,67	21,91	14,79	12,75	10,58	12,34

Cultures agricoles	2006					
	Élevage de bovins de boucherie, y compris l'exploitation de parcs d'engraissement	Élevage de bovins laitiers et production laitière	Élevage de porcs	Élevage de volailles et production d'oeufs	Autres types d'élevage	Élevage
<b>Ratios de rentabilité</b>						
Marge bénéficiaire d'exploitation (%)	28,22	35,25	22,01	24,52	26,38	29,64
Marge bénéficiaire d'exploitation rajustée pour la DPA (%)	16,13	24,94	11,17	17,01	15,13	18,54
Marge bénéficiaire d'exploitation (excluant les frais d'intérêts) (%)	34,08	43,94	28,80	30,27	30,39	36,78
<b>Ratio de solvabilité</b>						
Couverture des intérêts	6,91	8,34	6,13	14,00	7,59	7,58

1. Les quartiles sont une mesure de la répartition des ratios au sein d'un groupe. Les ratios sont classés du plus élevé au moins élevé. Il y a trois limites considérées dans le tableau : Q3, Q2 et Q1. Q3 - 75 % est le ratio le plus élevé des trois ratios, il signifie que 75 % des ratios sont moins élevés que celui-ci. Q2 - 50 % est la valeur médiane, il indique que 50 % des ratios sont moins élevés que celui-ci. Q1 - 25 % est le ratio le moins élevé, il signifie que 25 % des ratios sont moins élevés que celui-ci.

**Tableau 20-1**
**Indicateurs de rendement financier des exploitations agricoles selon la catégorie de revenu et le quartile<sup>1</sup>, Canada — Première limite de quartile, 25 %**

	2006					
	10 000 \$ à 49 999 \$	50 000 \$ à 99 999 \$	100 000 \$ à 249 999 \$	250 000 \$ à 499 999 \$	500 000 \$ et plus	Total
<b>Ratios de rentabilité</b>						
Marge bénéficiaire d'exploitation (%)	-35,68	-1,90	5,84	8,37	5,07	-6,37
Marge bénéficiaire d'exploitation rajustée pour la DPA (%)	-57,52	-16,26	-5,75	-2,17	-2,44	-21,82
Marge bénéficiaire d'exploitation (excluant les frais d'intérêts) (%)	-26,12	5,36	12,76	14,26	9,84	0,69
<b>Ratio de solvabilité</b>						
Couverture des intérêts	-3,05	0,48	1,67	2,12	1,89	0,31

1. Les quartiles sont une mesure de la répartition des ratios au sein d'un groupe. Les ratios sont classés du plus élevé au moins élevé. Il y a trois limites considérées dans le tableau : Q3, Q2 et Q1. Q3 - 75 % est le ratio le plus élevé des trois ratios, il signifie que 75 % des ratios sont moins élevés que celui-ci. Q2 - 50 % est la valeur médiane, il indique que 50 % des ratios sont moins élevés que celui-ci. Q1 - 25 % est le ratio le moins élevé, il signifie que 25 % des ratios sont moins élevés que celui-ci.

**Tableau 20-2**
**Indicateurs de rendement financier des exploitations agricoles selon la catégorie de revenu et le quartile<sup>1</sup>, Canada — Deuxième limite de quartile, 50 %**

	2006					Total
	10 000 \$ à 49 999 \$	50 000 \$ à 99 999 \$	100 000 \$ à 249 999 \$	250 000 \$ à 499 999 \$	500 000 \$ et plus	
<b>Ratios de rentabilité</b>						
Marge bénéficiaire d'exploitation (%)	4,18	18,04	20,17	19,40	15,19	15,24
Marge bénéficiaire d'exploitation rajustée pour la DPA (%)	-11,31	5,43	8,43	8,38	5,91	3,37
Marge bénéficiaire d'exploitation (excluant les frais d'intérêts) (%)	10,99	24,24	26,51	26,28	20,75	21,59
<b>Ratio de solvabilité</b>						
Couverture des intérêts	0,53	3,38	4,23	4,11	3,84	3,05

1. Les quartiles sont une mesure de la répartition des ratios au sein d'un groupe. Les ratios sont classés du plus élevé au moins élevé. Il y a trois limites considérées dans le tableau : Q3, Q2 et Q1. Q3 - 75 % est le ratio le plus élevé des trois ratios, il signifie que 75 % des ratios sont moins élevés que celui-ci. Q2 - 50 % est la valeur médiane, il indique que 50 % des ratios sont moins élevés que celui-ci. Q1 - 25 % est le ratio le moins élevé, il signifie que 25 % des ratios sont moins élevés que celui-ci.

**Tableau 20-3**
**Indicateurs de rendement financier des exploitations agricoles selon la catégorie de revenu et le quartile<sup>1</sup>, Canada — Troisième limite de quartile, 75 %**

	2006					Total
	10 000 \$ à 49 999 \$	50 000 \$ à 99 999 \$	100 000 \$ à 249 999 \$	250 000 \$ à 499 999 \$	500 000 \$ et plus	
<b>Ratios de rentabilité</b>						
Marge bénéficiaire d'exploitation (%)	34,21	36,96	32,81	30,10	25,36	32,45
Marge bénéficiaire d'exploitation rajustée pour la DPA (%)	21,78	25,43	21,32	19,02	15,38	20,81
Marge bénéficiaire d'exploitation (excluant les frais d'intérêts) (%)	39,51	42,13	39,12	37,13	31,89	38,59
<b>Ratio de solvabilité</b>						
Couverture des intérêts	5,48	13,80	11,62	10,52	9,72	9,76

1. Les quartiles sont une mesure de la répartition des ratios au sein d'un groupe. Les ratios sont classés du plus élevé au moins élevé. Il y a trois limites considérées dans le tableau : Q3, Q2 et Q1. Q3 - 75 % est le ratio le plus élevé des trois ratios, il signifie que 75 % des ratios sont moins élevés que celui-ci. Q2 - 50 % est la valeur médiane, il indique que 50 % des ratios sont moins élevés que celui-ci. Q1 - 25 % est le ratio le moins élevé, il signifie que 25 % des ratios sont moins élevés que celui-ci.

# Sources de données et méthodologie

---

Les renseignements qui suivent devraient être utilisés pour s'assurer de bien comprendre les concepts fondamentaux sur lesquels s'appuie la définition des données présentées, les méthodes qui sous-tendent l'enquête et les principaux aspects de la qualité des données. Ces renseignements vous aideront à mieux comprendre les points forts et les limites des données et la façon de bien les utiliser et les analyser. Ils pourraient être particulièrement importants lors de la comparaison des données à celles provenant d'autres enquêtes ou d'autres sources, ou lors de leur analyse afin de tirer des conclusions quant à leur évolution au fil du temps, aux différences entre les régions géographiques et aux différences entre les sous-groupes de la population cible.

Dans le cadre du Programme des données fiscales et du Programme canadien de stabilisation du revenu agricole (PDF/PCSRA), on procède chaque année à un échantillonnage des déclarations de revenus des exploitations agricoles constituées en société et des exploitations agricoles non constituées en société pour produire des estimations pour un ensemble de variables financières agricoles. Les variables du PDF/PCSRA sont les suivantes : revenus et dépenses d'exploitation détaillés et revenus hors ferme des exploitants et des familles agricoles.

## Méthodologie générale

### Univers

Le Fichier de l'univers statistique — T1<sup>1</sup> et le Fichier de l'univers statistique — T2<sup>2</sup> de l'Agence du revenu du Canada (ARC) contiennent les univers du PDF/PCSRA s'appliquant respectivement aux exploitations agricoles non constituées en société et aux exploitations agricoles constituées en société. Le Fichier de l'univers statistique — T3 de l'ARC contient l'univers s'appliquant aux organisations communautaires agricoles.

### Population cible

La population cible comprend l'ensemble des exploitations agricoles non constituées en société et des exploitations agricoles constituées en société au Canada. Depuis l'année d'imposition 1993, elle comprend également l'ensemble des organisations communautaires agricoles au Canada.

### Base de sondage

La base de sondage des exploitations agricoles non constituées en société inclut tous les particuliers qui déclarent soit un revenu agricole brut positif, soit un revenu agricole net non nul au titre d'un travail indépendant sur leur formulaire T1 Générale de l'ARC — Déclaration de revenus et de prestations. La base de sondage des exploitations agricoles constituées en société comprend l'ensemble des sociétés à l'intérieur des dix provinces canadiennes et des territoires qui déclarent des ventes brutes de 25 000 \$ et plus et qui sont classées comme exploitation agricole conformément au Système de classification des industries de l'Amérique du Nord (SCIAN). Selon le SCIAN, les exploitations agricoles sont celles dont 50 % ou plus des ventes proviennent d'activités agricoles. La base de sondage ne comprend pas les déclarants fiscaux d'administrations multiples (de plus d'une province), ni les non-résidents du Canada ou les sociétés non résidentes, parce qu'elles ne sont pas visées par la présente base de sondage. La base comprend également l'ensemble des organisations communautaires agricoles qui déclarent soit

1. Se rapporte au fichier sur les exploitants agricoles autonomes (SEFA – Self-Employment File for Agriculture).

2. Se rapporte au fichier CORTAX (Système de traitement des déclarations de revenus des sociétés). Avant l'année de référence 2001, la source pour les entreprises constituées en société était le fichier CORPAC (système de comptabilité et de recouvrement visant les sociétés).

un revenu agricole brut positif, soit un revenu agricole net non nul sur leur formulaire T3 de l'ARC — Déclaration de renseignements et de revenus des fiduciaires.

### Sources de données

Les estimations présentées dans la présente publication sont compilées à partir des données extraites des déclarations de revenus de l'ARC produites par les exploitants agricoles<sup>3</sup>.

En ce qui touche le secteur des exploitations agricoles non constituées en société, ces déclarations comprennent :

- un état des revenus et des dépenses agricoles d'une exploitation. Les déclarants fiscaux peuvent choisir à cette fin le formulaire<sup>4</sup> T2042 — État des résultats des activités d'une entreprise agricole qui se trouve dans le Guide d'impôt pour les revenus d'agriculture de l'ARC, ou présenter leur propre état en vue de déclarer d'une manière détaillée les données relatives à leurs revenus et à leurs dépenses.
- un état sur le Programme canadien de stabilisation du revenu agricole. À partir de l'année d'imposition 2003, les déclarants qui participent au Programme canadien de stabilisation du revenu agricole (PCSRA) remplissent le formulaire T1163, État A — Renseignements pour le PCSRA et état des résultats des activités d'une entreprise agricole pour particuliers afin de fournir des données détaillées sur les revenus et les dépenses. S'ils exploitent plus d'une entreprise agricole, ils remplissent le formulaire T1163 pour l'une d'entre elles et, pour chaque entreprise supplémentaire, ils remplissent un formulaire T1164, État B — Renseignements pour le PCSRA et état des résultats des activités d'une entreprise agricole supplémentaire.
- un état sur le Compte de stabilisation du revenu net. Pour les années d'imposition 1997 à 2002, les déclarants qui participaient au programme du Compte de stabilisation du revenu net (CSRN) remplissaient le formulaire T1163, État A — Renseignements sur le compte du CSRN et état des résultats des activités d'une entreprise agricole pour particuliers afin de fournir des données détaillées sur les revenus et les dépenses. S'ils exploitaient plus d'une entreprise agricole, ils remplissaient le formulaire T1163 pour l'une d'entre elles et, pour chaque entreprise supplémentaire, ils remplissaient un formulaire T1164, État B — Renseignements sur le compte du CSRN et état des résultats des activités d'une entreprise agricole supplémentaire.

En ce qui concerne le secteur des exploitations agricoles constituées en société, les statistiques relatives aux données détaillées sur les revenus et les dépenses ont été compilées jusqu'en 1999 à partir du formulaire T2 — Déclaration de revenus des sociétés, ainsi que des états financiers. Depuis l'année d'imposition 2000, les données des sociétés agricoles sont recueillies à partir de l'Index général des renseignements financiers (IGRF)<sup>5</sup>.

Enfin, en ce qui a trait aux organisations communautaires agricoles, les données statistiques sont recueillies à partir du formulaire T3 — Déclaration de revenus et de renseignements des fiduciaires de l'ARC, ainsi que des états financiers.

### Stratification de la base de sondage et répartition de l'échantillon des exploitations agricoles non constituées en société

On procède à un recensement des exploitations agricoles non constituées en société à Terre-Neuve-et-Labrador et dans les trois territoires alors que l'on tire un échantillon aléatoire dans le reste des provinces. Il existe également un échantillon présélectionné (exploitations agricoles choisies en fonction de caractéristiques particulières) qui vise à répondre aux diverses exigences des Projets des données complètes sur les exploitations agricoles. La base de sondage des exploitations agricoles non constituées en société est stratifiée selon la province/territoire et selon le revenu agricole brut. La taille initiale prédéterminée de l'échantillon est répartie à l'aide de l'algorithme de répartition selon la racine carrée pour les provinces dans lesquelles l'on tire un échantillon afin d'assurer une représentation

---

3. Une évaluation de la qualité des données est présentée à la section intitulée Exactitude des données.

4. Il peut s'agir d'un formulaire imprimé ou d'un formulaire électronique.

5. L'IGRF est un index des postes que l'on retrouve généralement dans les bilans et les états des résultats. Chaque poste possède son propre code de zone, ce qui nous permet d'obtenir des renseignements financiers de façon codifiée. Il peut s'agir d'un formulaire imprimé ou d'un formulaire électronique.



adéquate de toutes les provinces. À la suite de la répartition provinciale initiale, on insère des enregistrements additionnels à l'échantillon de certaines provinces afin d'améliorer la qualité des estimations.

À l'exception de Terre-Neuve-et-Labrador et des trois territoires, chaque province est subdivisée en neuf strates dont les bornes sont fondées sur le revenu agricole brut. Les bornes des trois plus petites strates sont déterminées manuellement tandis que la borne inférieure de la strate la plus importante, dite à tirage complet, est calculée à l'aide de la règle du « sigma-gap ». Les bornes supérieures des strates qui restent sont calculées à l'aide de l'algorithme de Sethi<sup>6</sup>.

Après avoir déterminé les tailles d'échantillon provincial et les bornes des strates, l'échantillon provincial est réparti entre les strates fondées sur le revenu agricole brut. La plus petite strate possède un taux d'échantillonnage initial fixe de 5,0 % à l'Île-du-Prince-Édouard, de 2,0 % au Nouveau-Brunswick et en Nouvelle-Écosse, et de 0,5 % dans les autres provinces. De plus, la strate la plus importante est à tirage complet. Afin de répartir le reste de l'échantillon entre les autres strates, on a recours à la méthode de répartition de Neyman qui réduit au minimum le coefficient de variation pour chaque province.

Après avoir réparti l'échantillon provincial entre les strates fondées sur le revenu agricole brut à l'intérieur de chaque province, on a augmenté la taille d'échantillon de certaines strates afin de répondre à certains critères. Premièrement, on a attribué un taux d'échantillonnage minimum de 2 % à chaque strate afin que le poids d'une unité ne dépasse pas 50. Deuxièmement, on a fixé à 200 unités la taille d'échantillon minimale de la deuxième strate et à 100 unités la taille d'échantillon minimale de la troisième strate. Finalement, afin qu'un enregistrement soit sélectionné s'il aboutit dans une strate supérieure à celle de l'année précédente, les taux d'échantillonnage, à l'intérieur d'une province, devaient être égaux ou être supérieurs de la plus petite strate à la strate la plus importante. Si deux strates consécutives ou plus avaient un taux d'échantillonnage de 100 %, elles ont été regroupées en une seule strate.

En 2006, les taux d'échantillonnage du secteur des entreprises agricoles non constituées en société ont varié. À Terre-Neuve-et-Labrador et dans les trois territoires, un recensement complet a été effectué tandis qu'au Québec, le taux d'échantillonnage a été d'environ 31 %.

À partir de l'année d'imposition 1996, l'échantillon des données fiscales sur les exploitations agricoles non constituées en société est complété par un nombre assez important de déclarations de revenus électroniques et depuis l'année d'imposition 2003, par un nombre assez important de déclarations fiscales conjointes PCSRA-ARC. (Pour les années d'imposition 1997 à 2002, il était complété par un nombre assez important de déclarations fiscales conjointes CSRN-ARC). Quand l'ARC reçoit une déclaration de revenus électronique ou une déclaration fiscale conjointe PCSRA-ARC, elle est classifiée soit « propre » ou « non propre » selon qu'elle satisfait ou non à toutes les règles de vérification. Les déclarations électroniques « propres » sont ajoutées à l'échantillon de données fiscales puisqu'elles n'entraînent aucun coût supplémentaire. Parce que les déclarations électroniques « non propres » comportent des coûts de vérification et de correction pour les rendre utilisables, elles sont échantillonnées aux mêmes taux que l'échantillon des déclarations de revenus non électroniques.

### Attribution des codes du SCIAN

Les sociétés faisant partie de la base de sondage sont classifiées par type d'exploitation agricole en fonction des codes à six chiffres du SCIAN. À compter de l'année d'imposition 2006, les codes à six chiffres du SCIAN, qui ont été assignés à chaque enregistrement, sont regroupés en onze groupes SCIAN aux fins de la stratification. Ces onze groupes SCIAN correspondent aux onze principaux types d'exploitations agricoles<sup>7</sup> créés aux fins des totalisations statistiques de la présente publication.

Les codes SCIAN remplacent les codes moins détaillés à trois chiffres de la Classification type des industries (CTI) depuis l'année d'imposition 2001.

6. L'algorithme de Sethi est construit de manière à trouver les bornes optimales de stratification pour estimer les moyennes de la population.

7. Pour une description des onze principaux types d'exploitations agricoles, consultez la section Qualité des données, concepts et méthodologie — Glossaire.

### **Stratification de la base de sondage et répartition de l'échantillon des exploitations agricoles constituées en société**

On procède à un recensement dans les provinces de l'Atlantique et dans les territoires tandis que l'on tire un échantillon au Québec, en Ontario, au Manitoba, en Saskatchewan, en Alberta et en Colombie-Britannique. Il existe également un échantillon présélectionné (exploitations agricoles choisies en fonction de caractéristiques particulières) qui vise à répondre aux diverses exigences des Projets des données complètes sur les exploitations agricoles. La base de sondage des exploitations agricoles constituées en société est stratifiée par province/territoire, par groupe du SCIAN et par les ventes. (La variable « ventes » correspond au revenu provenant de toutes les sources et non strictement de l'agriculture.) La taille initiale prédéterminée de l'échantillon est répartie entre les strates province/groupe du SCIAN à l'aide de l'algorithme de répartition selon la racine carrée pour les provinces dans lesquelles l'on tire un échantillon afin d'assurer une représentation adéquate de toutes les strates province/groupe du SCIAN. À la suite de la répartition initiale province/groupe du SCIAN, on insère des enregistrements additionnels à l'échantillon de certaines combinaisons « province/groupe du SCIAN » afin d'améliorer la qualité des estimations.

Pour les provinces pour lesquelles l'on tire un échantillon, chaque combinaison « province/groupe du SCIAN » est divisée en un maximum de quatre sous-strates, une à tirage complet et trois à tirage partiel, basées sur les ventes. Les bornes de la première strate sont précisées manuellement. La quatrième strate est à tirage complet et sa borne inférieure (qui équivaut à la borne supérieure de la troisième strate) est calculée à l'aide de la règle du « sigma-gap ». La borne supérieure de la deuxième strate dans chaque combinaison « province/groupe du SCIAN » (qui équivaut à la borne inférieure de la troisième strate) est déterminée par l'algorithme de Sethi.

L'échantillon d'une combinaison « province/groupe du SCIAN » est réparti entre les trois strates à tirage partiel, fondées sur les ventes, à l'aide de la méthode de répartition de Neyman qui réduit au minimum le coefficient de variation au niveau provincial.

On a augmenté la taille de l'échantillon de certaines strates afin de répondre à certains critères. Premièrement, on a attribué un taux d'échantillonnage minimum de 5 % à chaque strate afin que le poids d'une unité ne dépasse pas 20. Deuxièmement, si la taille de la population d'une strate est égale ou supérieure à cinq unités, la taille minimale de l'échantillon de la strate est fixée à cinq unités. Troisièmement, la strate est à tirage complet si la taille de la population est inférieure à cinq unités. Finalement, afin qu'un enregistrement soit sélectionné s'il aboutit dans une strate supérieure à celle de l'année précédente, les taux d'échantillonnage, à l'intérieur d'une combinaison « province/groupe du SCIAN », devaient être égaux ou être supérieurs à partir de la deuxième strate de ventes jusqu'à la plus grande strate de ventes. Cette règle n'a pas été appliquée à la plus petite strate. En 2006, un recensement complet des entreprises agricoles constituées en société a été effectué dans les provinces de l'Atlantique tandis qu'en Alberta, le taux d'échantillonnage a été d'environ 27%.

En ce qui a trait aux organisations communautaires agricoles, on procède à un recensement.

### **Sélection de l'échantillon des exploitations agricoles constituées en société ou non**

L'enquête longitudinale, qui a débuté en 2001, a été prolongée en 2006. Initialement, l'année d'imposition 2005 devait être la dernière année de l'enquête longitudinale. Les bornes des strates et les taux d'échantillonnage ont été recalculés pour l'année d'imposition 2006, même si l'enquête longitudinale a été prolongée.

On sélectionne l'échantillon des exploitations agricoles constituées en société ou non constituées en société au moyen d'une technique d'échantillonnage pseudo-aléatoire. Une fois qu'on a effectué la répartition de l'échantillon entre les strates, on calcule un taux d'échantillonnage pour chaque strate. Un nombre *hash* à trois chiffres compris entre 000 et 999 est attribué à chaque enregistrement qui est admissible pour la sélection. Les nombres *hash* sont générés à partir du numéro d'assurance sociale (NAS) dans le cas des fermes non constituées en société et du numéro d'entreprise (NE) dans le cas des fermes constituées en société. Ainsi, lors du tirage d'une proportion  $p$  d'enregistrements dans une strate, où  $p$  équivaut au taux d'échantillonnage et représente une valeur comprise dans

l'intervalle [000,999], tous les enregistrements dont le nombre *hash* est inférieur à  $p$  sont sélectionnés<sup>8</sup>. Le même NAS (ou le même NE) générera le même nombre *hash* à chaque année. Cette procédure permet d'assurer l'aspect longitudinal de l'enquête. De plus, lorsqu'un enregistrement change de strates d'une année à l'autre, il sera toujours inclus s'il aboutit dans une strate supérieure. Par ailleurs, il sera inclus s'il aboutit dans une strate inférieure car on prédétermine les enregistrements longitudinaux afin qu'ils soient intégrés à l'échantillon.

Pour l'année d'imposition 2006, l'échantillon comprenait plus de 203 000 déclarations. Parmi ces déclarations, environ 172 300 ont été classées comme étant des exploitations agricoles selon le SCIAN (160 800 déclarations de fermes non constituées en société et 11 500 déclarations de fermes constituées en société).

### Traitement des données

Statistique Canada (StatCan) envoie les spécifications relatives au choix de l'échantillon à l'ARC. Les données des exploitations agricoles non constituées en société qui sont tirées des formulaires imprimés sont saisies par le personnel de plusieurs centres fiscaux régionaux de l'ARC et elles sont transmises à StatCan sous forme électronique. L'ARC fournit aussi à StatCan les déclarations transmises électroniquement ainsi que les données de la déclaration conjointe PCSRA-ARC des entreprises agricoles tout au long de l'année. Toutes les déclarations du PCSRA sont traitées au Centre fiscal de Winnipeg.

En ce qui a trait au secteur constitué en société, StatCan a saisi toutes les données financières (c.-à-d. une ventilation des revenus et des dépenses) des déclarations de revenus des sociétés agricoles jusqu'à l'année d'enquête 1999, inclusivement. Depuis l'année d'imposition 2000, les données des sociétés agricoles proviennent d'un fichier appelé l'Index général des renseignements financiers (IGRF) et sont transmises électroniquement par l'ARC.

Durant la période de traitement des données fiscales des organisations communautaires agricoles, l'ARC transmet à StatCan les copies des déclarations de revenus et les documents qui s'y rattachent. Des vérifications élémentaires de contrôle sont effectuées au moment de la saisie des données en mode interactif.

Les données tirées de toutes les sources sont soumises à une série de procédures de vérification et d'imputation spécialisées, conçues et révisées chaque année par Statistique Canada.

Des programmes détaillés de contrôle décèlent, entre autres, les erreurs, les incohérences et les valeurs extrêmes qui se trouvent dans les données saisies. Les données qui ne répondent pas aux critères prédéterminés sont soumises à des spécialistes qui décident des mesures à prendre. Comme vérification finale, les enregistrements des 25 déclarants qui contribuent le plus à chaque poste de revenus et de dépenses au niveau provincial font l'objet d'une analyse plus poussée.

Une fois que tous les enregistrements ont franchi les différentes étapes du contrôle, on détermine ceux qui doivent être imputés et on les isole. Un processus d'imputation par donneur est utilisé dans les cas où les déclarants n'ont pas ventilé (en tout ou en partie) leurs revenus et leurs dépenses. Ce processus comporte le recours à ce qu'on désigne comme « l'imputation par le plus proche voisin » afin d'imputer une valeur à un poste. Par exemple, si un déclarant agriculteur n'indique qu'une somme globale pour les postes relatifs aux fertilisants, aux pesticides et aux semences, une imputation permettra de ventiler le chiffre agrégé en ses différentes composantes. L'enregistrement particulier est isolé et désigné comme « bénéficiaire ». Une recherche informatique est alors effectuée parmi les enregistrements restants afin d'identifier le déclarant qui correspond le plus étroitement aux caractéristiques du « bénéficiaire ». Cet enregistrement contient des valeurs déclarées dans les postes devant faire l'objet d'une imputation et possède un type d'exploitation agricole, une région géographique et une valeur des dépenses agricoles totales « semblables » à ceux du « bénéficiaire ». Dans le présent cas, les valeurs déclarées par le donneur pour les trois postes mentionnés précédemment sont additionnées, et la proportion de la valeur additionnée que chaque poste représente est calculée. Cette même proportion sert alors à diviser la valeur agrégée déclarée par le « bénéficiaire » en ses différentes composantes.

8. Par exemple, un taux d'échantillonnage de 20 % signifierait que toutes les unités ayant un nombre *hash* compris entre 000 et 199 seraient sélectionnées dans l'échantillon.

## Estimation

### Revenus et dépenses d'exploitation agricole

On estime au moyen d'un coefficient de pondération les postes relatifs au total des revenus et des dépenses d'exploitation en gonflant les postes relatifs aux revenus et aux dépenses des exploitations agricoles qui font partie de l'échantillon. Afin que toute la population soit représentée, un coefficient reflétant la proportion de la population effectivement observée dans l'échantillon, multipliée par la part des associés de l'exploitation (dans le cas des fermes non constituées en société), est assigné à chaque exploitation. Les unités prédéterminées sont autoreprésentatives (le coefficient d'estimation égale un) car elles sont forcément intégrées à l'échantillon. Les postes pondérés sur les revenus et les dépenses sont additionnés par domaine afin de produire les postes sur les revenus totaux et les dépenses totales. On définit un domaine comme une région, un type d'exploitation agricole, une catégorie de revenu ou une combinaison de ces variables.

À des fins statistiques, les estimations dans la présente publication englobent les exploitations agricoles non constituées en société et les organisations communautaires agricoles dont le total des revenus d'exploitation agricole est égal ou supérieur à 10 000 \$. Elles englobent également les sociétés dont le total des revenus d'exploitation agricole est égal ou supérieur à 25 000 \$.

Les données des trois territoires sont exclues. Les données pour les non-exploitants, tels que définis dans la section Qualité des données, concepts et méthodologie — Glossaire, sont également exclues.

### Confidentialité des données

StatCan dispose de mesures strictes pour protéger la confidentialité des données. Avant d'être diffusées, toutes les données totalisées doivent satisfaire aux exigences établies en matière de confidentialité. Chaque tableau de données fait l'objet d'un certain nombre de contrôles informatiques qui visent à empêcher la publication ou la divulgation de tout renseignement jugé confidentiel.

Dans chacun des tableaux produits, l'estimation du nombre d'exploitations agricoles est arrondie au multiple de 5, puis les estimations des autres variables sont ajustées en fonction d'un facteur variable. Cette méthode permet d'assurer la confidentialité des données sans compromettre la qualité des estimations.

### Période de référence

Les séries statistiques sur les exploitations agricoles contenues dans ce produit sont fondées sur l'année d'imposition 2006. Les renseignements aux fins de l'impôt sont recueillis au cours de l'année suivant l'année d'imposition qui fait l'objet de la déclaration; en ce qui nous concerne, les données de 2006 ont été recueillies en 2007.

### Révisions

Les données du PDF/PCSRA ne font pas l'objet de révisions.

# Concepts et variables mesurées

---

## Caractéristiques

Les principales variables mesurées sont les revenus d'exploitation, les dépenses d'exploitation, le bénéfice net d'exploitation, le bénéfice net d'exploitation rajusté pour la déduction pour amortissement, les paiements de programme nets, le revenu net du marché et le revenu net du marché rajusté pour la déduction pour amortissement des exploitations agricoles. Les estimations sont produites pour différents niveaux d'agrégation tels que la province, le type d'exploitation agricole et la catégorie de revenu. (La section Qualité des données, concepts et méthodologie — Glossaire qui se trouve à la fin du présent document contient des définitions plus détaillées des variables et des autres concepts.)

**Revenus d'exploitation :** ventes de produits agricoles, paiements de programme et produits d'assurance de même que travaux à forfait et location de machines, revenus de location et revenus divers. (Les ventes entre exploitations agricoles sont comprises dans ces revenus.)

**Dépenses d'exploitation :** coûts engagés par l'exploitation agricole pour la production de produits agricoles. (Les achats entre exploitations agricoles font partie de ces coûts alors que la déduction pour amortissement en est exclue.)

**Bénéfice net d'exploitation :** profit ou perte de l'exploitation agricole, mesuré en retranchant les dépenses d'exploitation totales des revenus d'exploitation totaux, excluant la déduction pour amortissement, la valeur des rajustements de l'inventaire, et d'autres rajustements aux fins de l'impôt.

**Bénéfice net d'exploitation rajusté pour la déduction pour amortissement :** bénéfice net d'exploitation moins la déduction pour amortissement.

**Paiements de programme nets :** paiements de programme et produits d'assurance après déduction des prélèvements ou des cotisations de stabilisation (prélèvements publics).

**Revenu net du marché :** revenus d'exploitation totaux moins les dépenses d'exploitation totales moins les paiements de programme nets.

**Revenu net du marché rajusté pour la déduction pour amortissement :** revenu net du marché moins la déduction pour amortissement.

En outre, certains indicateurs de rendement financier sont fournis selon la province, le type d'exploitation agricole et la catégorie de revenu. Deux catégories différentes de ratios financiers sont produites : les ratios de rentabilité et les ratios de solvabilité. (Les définitions des ratios sont présentées dans la section Qualité des données, concepts et méthodologie — Glossaire.)

## Autres concepts

Les estimations découlant du Programme des données fiscales et du Programme canadien de stabilisation du revenu agricole (PDF/PCSRA) diffèrent des données officielles sur les revenus et les dépenses agricoles que l'on trouve dans les publications **Statistiques économiques agricoles** (SEA) et dans le Recensement de l'agriculture. Les estimations découlant du PDF/PCSRA diffèrent aussi des données sur les revenus et les dépenses que l'on trouve dans la publication **Enquête financière sur les fermes** (EFF). On peut expliquer certaines de ces différences au moyen des facteurs suivants :

## Couverture

Les estimations du PDF/PCSRA que l'on trouve dans la présente publication couvrent tous les déclarants particuliers qui ont déclaré des revenus d'exploitation agricole totaux de 10 000 \$ et plus dans leur déclaration de revenus, ainsi que les sociétés agricoles qui ont déclaré des revenus d'exploitation agricole totaux de 25 000 \$ et plus dans leur déclaration de revenus. Les estimations comprennent également les organisations communautaires qui ont déclaré des revenus d'exploitation agricole totaux de 10 000 \$ et plus dans leur déclaration de revenus. Les SEA et le recensement comprennent toutes les exploitations agricoles indépendamment des ventes effectuées. Notez qu'aux fins de comparaison, les chiffres du recensement figurant au tableau explicatif 1 couvrent les exploitations agricoles non constituées en société et les organisations communautaires agricoles dont les revenus agricoles bruts sont de 10 000 \$ et plus et les exploitations agricoles constituées en société dont les revenus agricoles bruts sont de 25 000 \$ et plus. En ce qui touche la série des SEA (tableau explicatif 2), il est impossible de déterminer les exploitations agricoles qui se trouvent au-dessus du seuil de 10 000 \$. L'EFF exclut toutes les fermes dont les revenus bruts d'exploitation sont inférieurs à 10 000 \$ ainsi que les entreprises à exploitations agricoles multiples.

### Tableau explicatif 1

#### Comparaison des résultats du PDF/PCSRA<sup>1</sup> et du recensement<sup>2</sup> – Revenus d'exploitation bruts et dépenses d'exploitation excluant la déduction pour amortissement (DPA), selon la province, 2005

Province	Revenus d'exploitation bruts		Dépenses d'exploitation excluant la DPA	
	PDF/PCSRA <sup>3</sup>	Recensement <sup>4</sup>	PDF/PCSRA <sup>3</sup>	Recensement <sup>5</sup>
	en milliers de dollars			
Terre-Neuve-et-Labrador	113 090	106 190	101 446	90 568
Île-du-Prince-Édouard	407 871	388 694	361 919	345 390
Nouvelle-Écosse	516 348	512 187	437 333	431 753
Nouveau-Brunswick	504 974	494 766	426 320	414 815
Québec	7 817 381	7 422 720	6 516 514	6 000 793
Ontario	10 593 996	10 290 320	9 177 302	8 668 602
Manitoba	4 326 735	4 062 062	3 750 620	3 450 206
Saskatchewan	6 693 032	6 314 655	5 771 620	5 511 160
Alberta	11 145 056	9 850 741	9 832 731	8 661 346
Colombie-Britannique	2 787 932	2 630 511	2 502 608	2 285 978
Canada	44 908 815	42 072 846	38 880 560	35 860 612
<b>Nombre d'exploitations</b>	<b>200 610</b>	<b>179 601</b>	...	...

1. Le Programme des données fiscales et le Programme canadien de stabilisation du revenu agricole englobe les exploitations agricoles non constituées en société dont les revenus d'exploitation bruts sont de 10 000 \$ et plus; il englobe également les sociétés dont les revenus d'exploitation bruts sont de 25 000 \$ et plus et les organisations communautaires agricoles dont les revenus d'exploitation bruts sont de 10 000 \$ et plus.
2. Englobe les exploitations agricoles non constituées en société et les organisations communautaires agricoles dont les revenus d'exploitation bruts sont de 10 000 \$ et plus et les exploitations constituées en société dont les revenus d'exploitation bruts sont de 25 000 \$ et plus.
3. Les coefficients de variation de toutes les estimations du PDF/PCSRA présentées dans ce tableau ont reçu la cote « A » qui signifie « Excellent ».
4. Les ventes de produits forestiers ont été ajoutées dans les revenus obtenus du recensement puisqu'elles sont incluses dans le PDF/PCSRA.
5. Dépenses d'exploitation excluant l'amortissement ou la déduction pour amortissement.

Comme l'indique le tableau explicatif 1, le recensement et le PDF/PCSRA diffèrent d'environ 12 % en ce qui concerne l'estimation du nombre d'exploitations agricoles. Cette différence, qui a été réduite d'environ 4 points de pourcentage depuis le recensement précédent, peut résulter en grande partie de l'incorporation dans l'échantillon du PDF/PCSRA de particuliers qui sont autorisés à déclarer un revenu agricole brut aux fins de l'impôt sur le revenu mais qui ne répondent pas aux critères du PDF/PCSRA touchant l'incorporation dans les estimations. Nous faisons tous les efforts possibles afin d'éliminer ces cas particuliers considérés pour nos fins comme des non-exploitants, mais il est impossible de tous les identifier.

Par exemple, les non-exploitants peuvent être des contribuables dont le revenu agricole provient d'une entente d'exploitation en métayage, de la location de l'exploitation, de travaux à forfait, de l'achat et de la revente ou encore des individus qui tirent 100 % de leur revenu agricole de la vente de bois, de gravier ou des courses de chevaux. La situation d'entente en métayage est surtout observée dans les provinces des Prairies. Dans ces provinces, plusieurs personnes possèdent des sections de terres qu'elles louent à d'autres à des fins d'exploitation agricole. Étant donné qu'elles déclarent ce revenu comme un revenu agricole (elles fournissent à l'ARC un état des revenus



et des dépenses agricoles pour leur part en location tirée de l'exploitation agricole) et non comme étant un revenu de location, ils sont incorporés dans l'échantillon<sup>1</sup>. Dans les provinces des Prairies, le nombre d'exploitations agricoles tel qu'estimé par le PDF/PCSRA dépasse par plus de 17 % — Manitoba (+18 %), Saskatchewan (+20 %) et Alberta (+22 %) — le nombre de fermes estimé par le Recensement de l'agriculture<sup>2</sup>. Bien que le nombre de fermes soit sensiblement plus élevé dans le PDF/PCSRA que dans le recensement<sup>3</sup>, l'écart des revenus d'exploitation totaux et des dépenses d'exploitation totales entre ces deux sources de données est de moins de 10 % à l'échelon national.

#### Tableau explicatif 2

#### Séries des SEA<sup>1,2</sup>— Recettes monétaires agricoles et dépenses d'exploitation excluant l'amortissement, selon la province, 2005

Province	Recettes monétaires agricoles	Dépenses d'exploitation excluant l'amortissement
	en milliers de dollars	
Terre-Neuve-et-Labrador	90 893	84 570
Île-du-Prince-Édouard	366 958	330 517
Nouvelle-Écosse	459 386	386 425
Nouveau-Brunswick	433 119	374 621
Québec	6 184 817	5 006 420
Ontario	8 902 505	7 478 473
Manitoba	3 787 791	3 054 366
Saskatchewan	6 221 356	5 273 269
Alberta	7 831 890	6 469 746
Colombie-Britannique	2 405 177	2 039 549
Canada	36 683 856	30 497 956

1. Les **Statistiques économiques agricoles** englobent toutes les exploitations agricoles indépendamment des ventes effectuées.

2. Les données dans ce tableau ont été révisées pour la dernière fois en novembre 2007. Elles sont encore sujettes à révision.

### Différences conceptuelles

#### Transferts entre exploitations agricoles

Les transferts entre exploitations agricoles (ventes et achats) au sein d'une même province sont compris dans les estimations du PDF/PCSRA, de l'EFF et du recensement, mais ils sont exclus des recettes monétaires agricoles et des dépenses d'exploitation agricole faisant partie de la série des SEA. Toutefois, ils ne sont pas exclus du compte de production des SEA. La raison principale pour compiler les recettes monétaires agricoles est d'estimer, sur une base provinciale, la contribution du secteur de l'agriculture au produit intérieur brut. Ces transferts entre exploitations agricoles portent habituellement sur les ventes et les achats de semences, d'aliments pour animaux et de bétail. Les estimations des SEA sur les dépenses relatives aux semences et aux aliments pour animaux comprennent uniquement les achats effectués par des voies commerciales (notamment les éleveurs, les graineteries et les marchands-grainiers), tandis que les estimations du recensement, de l'EFF et du PDF/PCSRA comprennent également les achats effectués auprès d'autres exploitants agricoles. Ce qui précède s'applique également aux ventes et aux achats de bétail.

1. Dans le PDF/PCSRA, nous procédons à des vérifications pour exclure les cas évidents d'entente d'exploitation en métayage et l'ARC demande aux propriétaires de terre de déclarer leur revenu provenant d'une location de terres exploitées en métayage comme un revenu de location et non comme un revenu agricole. Toutefois, nous ne pouvons identifier tous les propriétaires qui déclarent leur revenu de location comme étant un revenu agricole compte tenu de la nature de leur déclaration (données très agrégées par exemple).
2. Comprend les exploitations agricoles non constituées en société et les organisations communautaires agricoles dont les revenus d'exploitation bruts sont de 10 000 \$ et plus et les exploitations agricoles constituées en société dont les revenus d'exploitation bruts sont de 25 000 \$ et plus.
3. Les données du recensement portant sur les revenus et les dépenses d'exploitation se rapportent à l'année civile 2005 ou au dernier exercice comptable (financier) terminé, alors que le nombre de fermes réfère au nombre de fermes exploitées au moment du recensement (16 mai 2006).

### Méthode de la comptabilité d'exercice

Les données des SEA sont publiées en vertu de la méthode de la comptabilité de caisse (c'est-à-dire que les recettes et les dépenses sont imputées aux résultats de l'exercice pendant lequel les rentrées ou les sorties de fonds ont lieu). Dans le PDF/PCSRA, les exploitants agricoles ont le choix, aux termes de la *Loi de l'impôt sur le revenu*, entre la méthode de comptabilité de caisse et la méthode de comptabilité d'exercice pour déclarer leur revenu agricole à l'ARC. La majorité des déclarants particuliers utilisent la méthode de comptabilité de caisse, alors que la plupart des sociétés utilisent la méthode de comptabilité d'exercice. (Selon la comptabilité d'exercice, les revenus et les dépenses sont imputés aux résultats de l'exercice où ils ont été respectivement gagnés et engagés, indépendamment du moment des rentrées ou des sorties de fonds.) On a également donné le choix aux répondants du recensement et de l'EFF d'utiliser la méthode de la comptabilité de caisse ou celle de la comptabilité d'exercice. Il peut en résulter des effets sur certaines comparaisons d'une année à l'autre, notamment dans les années où il y a une grande variation du revenu.

### Régime de l'année financière

Les estimations des SEA sont établies en fonction de l'année civile alors que les déclarations du PDF/ PCSRA<sup>4</sup>, de l'EFF et du recensement contiennent des années financières qui diffèrent de l'année civile. Il peut également en résulter des effets sur certaines comparaisons d'une année à l'autre, notamment dans les années où il y a une grande variation du revenu.

### Différences au niveau des postes

#### Ventes différées

Cette différence conceptuelle s'applique uniquement lorsque l'on compare les statistiques par poste. Les revenus provenant de la vente de certains produits agricoles, notamment les revenus tirés des céréales dans l'Ouest canadien, peuvent être différés à l'année suivante. Dans la série des SEA, on mesure les recettes monétaires agricoles pour chaque céréale en multipliant les livraisons effectuées par les producteurs par le prix reçu par ces derniers. La valeur de l'ensemble des céréales dont le paiement a été différé est inscrite d'une manière séparée en tant que montant négatif dans la série des recettes. Dans la déclaration d'impôt, seule la valeur des recettes encaissées est enregistrée. Pour se conformer logiquement à la comptabilité de caisse lorsqu'il s'agit de recettes monétaires, la valeur du report est enregistrée durant l'année où celui-ci prend fin. Ainsi, les postes particuliers de recettes publiés dans la série des SEA comprennent une partie pour laquelle les exploitants agricoles n'ont pas encore été payés, tandis que les postes fiscaux montrent uniquement les postes pour lesquels un paiement a effectivement été reçu.

#### Loyer

Les SEA publient des estimations relatives tant aux loyers versés en espèces qu'aux baux de métayage. Le PDF/PCSRA et le recensement<sup>5</sup> produisent des estimations portant uniquement sur la valeur des dépenses locatives totales. En ce qui touche les baux de métayage, les agriculteurs ont le choix entre déclarer la juste valeur marchande des récoltes qu'ils ont données à un propriétaire en tant que revenu et déduire le même montant en tant que dépense locative, ou ne pas inclure la juste valeur marchande dans leur revenu et ne pas déduire la dépense locative. Il peut en résulter une sous-déclaration des baux de métayage, pouvant entraîner des différences entre les estimations des SEA, du recensement et du PDF/PCSRA. Le PDF/PCSRA comprend également dans ses estimations les frais de location de contingents, tandis que les SEA les excluent explicitement. La question du

---

4. Les déclarants particuliers doivent produire leur déclaration de revenus en fonction de l'année civile alors que la fin de l'exercice financier des sociétés peut tomber tout au long de l'année.

5. Avant le Recensement de 2001, on produisait des estimations séparées pour les loyers versés en espèces et les baux de métayage.



recensement portant sur les frais de location ne mentionnait pas la location de contingents. L'EFF ne comporte pas de poste distinct sur les dépenses locatives<sup>6</sup>.

En ce qui touche les revenus, le PDF/PCSRA inclut le revenu locatif dans ses estimations des revenus d'exploitation bruts. Les SEA excluent de leurs estimations sur les recettes tout revenu locatif, tandis que la question du recensement portant sur le total du revenu agricole brut ne mentionne pas spécifiquement le revenu locatif. L'EFF ne comporte pas de poste distinct pour le revenu locatif<sup>7</sup>.

### Travail à forfait et location de machines

Cet élément est déclaré sur une base nette dans la série des SEA, tandis que le PDF/PCSRA comporte des estimations distinctes pour les revenus et les dépenses. Le recensement ne comporte pas de poste distinct pour les revenus découlant du travail exécuté à forfait tandis que l'EFF en comporte un, à partir de l'EFF<sup>8</sup> de 2006. Toutefois, il était possible de déclarer les dépenses découlant du travail à forfait dans les questionnaires du recensement et de l'EFF<sup>9</sup>.

### Remises

Les exploitants agricoles peuvent recevoir des remises pour les dépenses engagées dans l'exploitation de leur ferme. On trouve dans les SEA des estimations des dépenses qui tiennent compte de ces remises, et d'autres qui n'en tiennent pas compte. Le PDF/PCSRA traite différemment les remises, en ce sens qu'il déduit les remises des estimations des dépenses pour lesquelles un agriculteur reçoit une remise. Les estimations des dépenses du PDF/PCSRA sont produites ainsi parce qu'un grand nombre d'agriculteurs déclarent leurs dépenses après déduction des remises, ce qui dissimule la valeur des remises reçues. Depuis le Recensement de 2001, le questionnaire du recensement ne demande plus aux agriculteurs de déclarer leurs dépenses brutes et d'inclure la valeur des remises dans leurs revenus agricoles totaux bruts. Ainsi, depuis 2001, il est possible que certains agriculteurs aient déclaré les postes de dépenses après déduction des remises alors que d'autres ont peut-être déclaré la valeur des remises dans leurs revenus agricoles bruts. L'EFF inclut les remises dans le revenu total brut.

### Paiements de programme

Le PDF/PCSRA n'inclut pas dans ses estimations des paiements de programme les subventions aux produits laitiers (celles-ci sont regroupées avec les recettes du lait et de la crème) alors que les SEA et l'EFF les incluent dans leurs estimations des paiements de programme<sup>10</sup>. L'EFF inclut les remboursements de taxes avec les paiements de programmes. L'EFF n'inclut pas les retraits du CSRN et du CSRA tandis qu'ils sont inclus dans les SEA et le recensement. Dans le PDF/PCSRA, les retraits du CSRN effectués par les fermes non constituées en société ne sont pas compris dans les paiements de programme.

### Classification des industries

À compter de l'année de référence 2001, le PDF/PCSRA a adopté le Système de classification des industries de l'Amérique du Nord (SCIAN).

6. À partir de l'EFF de 2006 (année de référence 2005), la location des terres est comprise dans le poste « toutes les autres dépenses ». Avant l'EFF de 2006, le questionnaire de l'EFF ne comportait aucune mention des dépenses locatives.

7. À partir de l'EFF de 2006 (année de référence 2005), la location des terres est comprise dans le poste « tous les autres revenus agricoles ». Avant l'EFF de 2006, le questionnaire de l'EFF ne comportait aucune mention du revenu locatif.

8. Avant l'EFF de 2006 (année de référence 2005), les revenus découlant du travail exécuté à forfait et de la location de la machinerie étaient compris dans le poste « tous les autres revenus agricoles ».

9. Avant l'EFF de 2003 (année de référence 2002), le questionnaire de l'EFF ne comportait aucune mention distincte des dépenses découlant du travail à forfait.

10. Le subside laitier fédéral à la consommation a été éliminé graduellement sur une période de cinq ans ayant pris fin le 31 janvier 2002. Depuis l'EFF de 2003 (année de référence 2002), le questionnaire de l'EFF ne comporte aucune mention des subventions aux produits laitiers. Depuis 2003, les SEA ne comportent aucune estimation au titre des subventions aux produits laitiers. En 2003, le PDF/PCSRA comprenait encore dans ses estimations quelques revenus au titre des subventions aux produits laitiers. Cela s'explique du fait que certains agriculteurs déclarent leurs revenus et leurs dépenses selon le régime de l'année financière. Depuis 2004, le PDF/PCSRA ne comporte aucune estimation au titre des subventions aux produits laitiers.

Le SCIAN est un système de classification des activités économiques qui a été conçu par les organismes statistiques du Canada, du Mexique et des États-Unis. Créé dans le contexte de l'Accord de libre-échange nord-américain, le SCIAN vise à fournir des définitions communes de la structure des activités économiques des trois pays ainsi qu'un cadre statistique commun qui facilitera l'analyse et la comparabilité des trois économies. Le SCIAN est fondé sur un cadre conceptuel axé sur la production ou l'offre. Les unités de production sont donc groupées en fonction de la similitude de leurs processus de production. Étant donné que l'on regroupe les entreprises qui utilisent des méthodes de production semblables, les données classées conformément au SCIAN se prêtent mieux à l'analyse des questions liées à la production comme la productivité ou le rendement industriel.

Le SCIAN a une structure hiérarchique et utilise un système de numérotation à six chiffres. Les deux premiers chiffres désignent le secteur (le secteur agricole étant représenté par le 11 — Agriculture, foresterie, pêche et chasse), le troisième chiffre, le sous-secteur, le quatrième chiffre, le groupe, le cinquième chiffre, la classe et le sixième chiffre, la classe nationale. (Le SCIAN qui contient les classes canadiennes s'appelle le SCIAN Canada.)

Le SCIAN remplace à la fois la Classification type des industries pour établissements (CTI-E) de 1980 et la Classification canadienne type des industries pour compagnies et entreprises (CTI-C) de 1980. Consulter l'Appendice I pour obtenir la liste complète des différents types d'exploitations disponibles dans le PDF/PCSRA.

Les données de 2000 et des années antérieures ont été refondues en fonction du SCIAN. Chaque enregistrement a été revu et le type d'exploitation agricole a été réassigné selon le SCIAN.

## Exactitude des données

---

Cette publication présente des estimations qui ont été calculées à partir d'un échantillon aléatoire de déclarations de revenus. Par conséquent, les estimations peuvent comporter des erreurs d'échantillonnage ainsi que des erreurs non dues à l'échantillonnage. La qualité des estimations est donc fonction de l'effet combiné de ces types d'erreurs. La méthodologie de cette enquête a été conçue pour contrôler les erreurs et pour réduire les effets potentiels de celles-ci. Cependant, les résultats de l'enquête restent sujets à erreur — par exemple, erreurs de couverture, de réponse et de traitement, et erreurs dues à la non-réponse.

### Erreurs d'échantillonnage

Ces erreurs existent parce que les observations portent uniquement sur un échantillon, et non sur l'ensemble de la population. L'erreur d'échantillonnage dépend de facteurs tels que la taille de l'échantillon, la variabilité des caractéristiques à l'étude, le plan de sondage et la méthode d'estimation. Pour une taille d'échantillon donnée, par exemple, l'erreur d'échantillonnage sera fonction de la méthode de stratification adoptée, de la répartition de l'échantillon, du choix des unités d'échantillonnage et de la méthode de sélection.

Une enquête-échantillon tire des conclusions sur l'ensemble de la population visée à partir de données fournies par une partie de cette population seulement. Les résultats sont probablement différents de ceux qu'on aurait obtenus en recensant toute la population dans les mêmes conditions. La principale caractéristique des sondages probabilistes, c'est que l'erreur d'échantillonnage peut être directement mesurée à partir de l'échantillon.

### Erreurs non dues à l'échantillonnage

Ces erreurs se trouvent tant dans les recensements que dans les enquêtes-échantillons. Les erreurs non dues à l'échantillonnage peuvent se produire lors des diverses étapes du traitement des données (telles que le codage, l'entrée, la vérification, la pondération, la totalisation, etc.) et comprennent les erreurs de réponse des déclarants engendrées par de mauvaises classifications. Tous les efforts sont faits afin de réduire au minimum les erreurs non dues à l'échantillonnage au moyen de vérifications approfondies et d'une analyse des données, mais certaines de ces erreurs échappent au contrôle de Statistique Canada. Plus précisément, les formulaires de l'ARC sont conçus pour la collecte de données sur les revenus à des fins fiscales, et non à des fins d'enquête.

### Évaluation de l'erreur d'échantillonnage

L'échantillon utilisé aux fins de l'enquête est un des nombreux échantillons de même taille qui auraient pu être choisis selon le même plan de sondage et les mêmes conditions. Si chaque échantillon pouvait faire l'objet d'une enquête menée essentiellement dans les mêmes conditions, en calculant l'estimation à partir de chaque échantillon, il faudrait s'attendre à ce que l'estimation calculée varie d'un échantillon à l'autre. On nomme « valeur probable » l'estimation moyenne obtenue à partir de la valeur estimée de tous les échantillons possibles. Autrement dit, la valeur probable est celle que l'on obtiendrait en recensant toute la population dans des conditions identiques de collecte et de traitement. On juge que l'estimation calculée à partir d'une enquête-échantillon est précise lorsqu'elle s'approche de la valeur probable.

Or, les estimations calculées à partir d'un échantillon peuvent ne pas correspondre à la valeur probable. Cependant, comme les estimations proviennent d'un échantillon probabiliste, il est possible d'en mesurer la variabilité par rapport à la valeur probable.

Pour obtenir une indication de la précision (fiabilité) des estimations ou de l'importance de l'erreur d'échantillonnage, on peut s'appuyer sur deux mesures : la variance d'échantillonnage (la moyenne, parmi tous les échantillons possibles, des carrés de la différence entre l'estimation et la valeur probable) ou l'erreur-type (la racine carrée de la variance d'échantillonnage) des estimations. L'erreur-type et la variance mesurent la précision en termes absolus. Par contre, le coefficient de variation (c.v.), c'est-à-dire l'erreur-type divisée par l'estimation, mesure la précision en termes relatifs. Ainsi l'emploi du c.v. facilite la comparaison de l'erreur d'échantillonnage de deux estimations. Dans cette publication, on utilise le c.v. pour évaluer l'erreur d'échantillonnage des estimations.

On a attribué aux estimations contenues dans la présente publication une lettre qui indique leur c.v. (exprimé en pourcentage). Les cotes alphabétiques représentent les c.v. suivants :

**Tableau explicatif 1**  
**Système de cotation des coefficients de variation**

Intervalle du coefficient de variation	Signe	Signification
0,00 % à 4,99 %	A	Excellent
5,00 % à 9,99 %	B	Très bon
10,00 % à 14,99 %	C	Bon
15,00 % à 24,99 %	D	Acceptable
25,00 % à 34,99 %	E	À utiliser avec prudence
35,00 % et plus	F	Trop peu fiable pour être publié

L'estimation et le c.v. nous permettent de construire des intervalles de confiance autour de l'estimation afin d'en mesurer la variabilité. Ainsi pour notre échantillon, on peut affirmer avec une confiance donnée, que l'intervalle de confiance construit autour de l'estimation contiendra la valeur probable. Par exemple, si le c.v. d'une estimation de 15 000 000 \$ est égal à 10 %, l'erreur-type sera de 1 500 000 \$, soit l'estimation multipliée par le c.v. Alors on peut affirmer que l'intervalle d'une longueur égale à un écart-type autour de l'estimation, soit entre 13 500 000 \$ et 16 500 000 \$, contiendra la valeur probable, pour un échantillonnage répété, dans 68 % des cas. Ou encore, on peut affirmer que l'intervalle d'une longueur de deux écart-types autour de l'estimation, soit entre 12 000 000 \$ et 18 000 000 \$, contiendra la valeur probable, pour un échantillonnage répété, dans 95 % des cas.

Le c.v. n'est pas toujours un bon indicateur de la précision des données pour certains types de variables. Cette situation se produit particulièrement quand les valeurs d'une variable sont positives et négatives. Dans ce cas, l'erreur-type tend à être grande tandis que l'estimation tend à être petite ou à se rapprocher de zéro, ce qui résulte en une valeur de c.v. élevée. Or, il est possible que l'estimation soit près de la valeur exacte, et qu'en même temps, elle soit qualifiée comme étant non fiable. Les variables du bénéfice net d'exploitation, du bénéfice net d'exploitation rajusté pour la déduction pour amortissement (DPA), du revenu net du marché et du revenu net du marché rajusté pour la DPA sont des exemples où cette situation peut se produire et par conséquent, les c.v. calculés pour ces variables ne sont pas utilisés. Afin de donner une indication de leur précision, un signe qualitatif est attribué à ces variables en utilisant le c.v. des variables à partir desquelles elles sont dérivées.

Par exemple, les valeurs du bénéfice net d'exploitation, qui peuvent fluctuer autour de zéro, sont dérivées à partir de deux composantes (revenus d'exploitation totaux et dépenses d'exploitation totales) pour lesquelles il est possible de calculer les c.v. Les signes qualitatifs des données sont attribués de la manière suivante : 1) Lorsque le c.v. des deux composantes est inférieur à 35,00 % et que le c.v. d'au moins une des composantes se situe entre 25,00 % et 34,99 %, le signe « E » est attribué. Ce signe signifie que l'estimation doit être utilisée avec prudence. 2) Le signe « F » est attribué lorsque le c.v. d'au moins une des composantes est égal ou supérieur à 35,00 %. Ce signe signifie que l'estimation est trop peu fiable pour être publiée. 3) Aucun signe n'est attribué lorsque le c.v. des deux composantes est inférieur à 25,00 %. La qualité est dite « acceptable ou supérieure » quand les estimations ne sont pas suivies d'un signe qualitatif.

## Évaluation de l'erreur non due à l'échantillonnage

L'enquête-échantillon et le recensement cherchent tous deux à déterminer la valeur exacte de la population. On juge que l'estimation est précise si elle se rapproche de cette valeur. Bien qu'il s'agisse d'une valeur souhaitable, il n'est pas réaliste de supposer que la valeur exacte de chaque unité de la population ou de l'échantillon peut être obtenue et traitée sans erreur. La différence entre la valeur probable et la valeur exacte de la population s'appelle le biais. On ne peut pas calculer les biais systématiques des données en recourant aux mesures de probabilité de l'erreur d'échantillonnage décrites précédemment. La précision d'une estimation est déterminée par l'effet combiné des erreurs d'échantillonnage et des erreurs non dues à l'échantillonnage.

Toutefois, dans le cadre de la présente enquête sur les dossiers administratifs d'impôt, aucune mesure des erreurs non dues à l'échantillonnage n'a été élaborée.

## Restrictions touchant les données

Il convient d'informer les utilisateurs des restrictions suivantes en ce qui concerne les données provenant du Programme des données fiscales et du Programme canadien de stabilisation du revenu agricole (PDF/PCSRA).

i) Les données figurant sur la déclaration de revenus ne rendent pas toujours possible l'assignation du type approprié d'exploitation agricole.

Considérons les exemples suivants :

- Un grand nombre de déclarants au Québec ne rapportent pas individuellement les types de cultures qu'ils vendent. Avant l'année d'imposition 1993, leur exploitation agricole était désignée sous le type « cultures non précisées ». D'après la structure basée sur le SCIAN, ces exploitations figurent à la rubrique 111999, Toutes les autres cultures agricoles diverses. Aux fins des totalisations statistiques, ces exploitations agricoles figurent à la rubrique 1119, Autres cultures agricoles, ce qui entraîne une sous-estimation des données pour d'autres types d'exploitations de cultures tels que la culture de plantes oléagineuses et de céréales (1111), la culture de pommes de terre (111211), les autres cultures de légumes et de melons (sauf de pommes de terre) (111219) et la culture de fruits et de noix (1113) pour le Québec, et, en conséquence, pour le Canada tout entier. En 1992, quelque 980 fermes figurant à la rubrique Autres cultures agricoles recevaient 50 % et plus de leurs ventes agricoles en provenance de ces « cultures non précisées ». Les revenus totaux et les dépenses totales d'exploitation de ces 980 exploitations agricoles se sont élevés respectivement à 85,5 millions de dollars et à 63,6 millions de dollars. Cette restriction a été revue par les spécialistes. Depuis l'année d'imposition 1993, les revenus au titre des « cultures non précisées » sont alloués selon le type de culture.
- Selon le type de déclaration de revenus produit, les déclarants n'ont pas nécessairement à fournir des données détaillées sur les fruits et les légumes lorsqu'ils remplissent leur déclaration de revenus. Les melons peuvent donc être classés avec les fruits ou avec les légumes. Lorsque des données détaillées sont fournies, le PDF/PCSRA inclut tous les melons, y compris les melons d'eau et les cantaloups, avec les légumes. Toutefois, jusqu'à l'année de référence 2000 inclusivement, les melons d'eau étaient inclus avec les fruits. Cette erreur de classement et le fait que les déclarants fiscaux peuvent inscrire les melons avec les fruits peuvent se traduire par une surestimation du nombre de fermes figurant à la rubrique 1113, Culture de fruits et de noix et par une sous-estimation du nombre de fermes figurant à la rubrique 111219, Autres cultures de légumes et de melons (sauf de pommes de terre). (Tous les cas analogues sont commentés dans l'Appendice II— Notes supplémentaires sur les restrictions des données.)

ii) La qualité des estimations pour certains postes se ressent du fait que les informations ne sont pas recueillies à partir d'un questionnaire standard, mais à partir des différents états de revenus et de dépenses produits par les déclarants. La ventilation qui figure dans ces états ne rend pas toujours possible l'assignation du code de poste approprié.

Considérons les exemples suivants :

- Dans le premier cas noté précédemment au point (i), les ventes de cultures sont inscrites sous « autres cultures », ce qui entraîne une sous-estimation des ventes de diverses cultures telles que les céréales et les oléagineux, les fruits, les légumes, ainsi que les pommes de terre. Cette restriction a été revue (voir point (i) ci-dessus).
  - Dans le deuxième cas noté précédemment au point (i), les ventes de melons pourraient être inscrites sous « fruits », ce qui entraîne une surestimation des ventes de fruits et une sous-estimation des ventes de légumes.
  - Les avances versées par la Commission canadienne du blé pour les récoltes pourraient être inscrites sous la culture appropriée ou simplement figurer comme des avances en espèces. Dans le présent exemple, les avances en espèces seront totalisées sous le poste « céréales et oléagineux » si elles ont été déclarées comme des avances en espèces pour le blé ou elles apparaîtront sous le poste « revenus divers » s'il n'y a pas de précisions.
  - La majeure partie des données se rapportant aux achats de bovins, aux achats de porcs, aux achats de volaille et d'oeufs, et aux autres achats de bétail sont imputées pour les années d'imposition 1996 et subséquentes parce que la plupart des sources de données (les formulaires imprimés traditionnels et les formulaires électroniques pour les fermes non constituées en société et l'Index général des renseignements financiers (IGRF) pour les fermes constituées en société) ne comprennent pas la ventilation des achats de bétail.
- iii) La différence entre un exploitant agricole et un non-exploitant n'est pas toujours évidente. Par exemple, il est possible que l'on ne puisse identifier les personnes dont le revenu agricole provient d'une entente d'exploitation en métayage si l'on se base sur les renseignements figurant sur la déclaration de revenus. Ces personnes sont considérées comme des exploitants agricoles même si elles ne participent pas à l'exploitation agricole.
- iv) Les estimations sont légèrement modifiées par la méthode utilisée pour protéger la confidentialité. Chaque estimation du nombre d'exploitations agricoles est arrondie aléatoirement, puis les estimations des autres variables sont ajustées par un facteur variable.
- v) En vertu de la *Loi de l'impôt sur le revenu*, les déclarants peuvent avoir recours à la méthode de la comptabilité de caisse ou à la méthode de la comptabilité d'exercice. Il peut en résulter certaines distorsions lorsque l'on effectue des comparaisons d'une année à l'autre.
- vi) L'imputation des valeurs manquantes peut avoir un effet sur l'exactitude des totalisations.

## Comparabilité des données et sources connexes

---

Les différences dans les concepts, les méthodes et la couverture influent sur la possibilité de comparer les estimations du Programme des données fiscales et du Programme canadien de stabilisation du revenu agricole (PDF/PCSRA) à celles d'autres sources de Statistique Canada telles que le Recensement de l'agriculture, l'Enquête financière sur les fermes et les séries des Statistiques économiques agricoles (SEA). L'effet combiné de ces différences peut entraîner des écarts importants dans les estimations de niveaux et dans les tendances. Par exemple, les estimations sur les revenus et les dépenses d'exploitation du PDF/PCSRA ne peuvent pas être comparées directement aux données des autres sources. Compte tenu de la méthode résiduelle utilisée pour obtenir le bénéfice net, de petites différences dans les revenus ou les dépenses d'exploitation peuvent entraîner de grosses différences dans le niveau du bénéfice net et la variation annuelle.

Dans la partie Autres concepts de la section Concepts et variables mesurées du présent numéro, on trouve quelques facteurs qui peuvent expliquer certaines des différences entre les estimations sur les revenus et les dépenses du PDF/PCSRA et celles du Recensement de l'agriculture, de l'Enquête financière sur les fermes et des séries des Statistiques économiques agricoles.

### Changements au fil du temps

Les changements suivants dans les séries statistiques se sont produits au fil du temps et doivent être pris en compte lorsque les données du PDF/PCSRA sont comparées d'une année à l'autre.

- Depuis l'année d'imposition 1993, les organisations communautaires agricoles sont admissibles aux fins du PDF/PCSRA et les estimations sur les exploitations agricoles comprennent ces organisations. Par conséquent, les comparaisons chronologiques avec les années d'imposition antérieures à 1993 pour les provinces des Prairies, selon le type d'exploitation agricole, selon la catégorie de revenu et pour le Canada sont biaisées.
- En 1995, la définition de ferme a été élargie pour inclure les exploitations produisant uniquement des arbres de Noël. Avant l'année d'imposition 1995, seules les exploitations agricoles produisant à la fois des arbres de Noël et d'autres produits agricoles étaient prises en compte dans les estimations. Les exploitations qui produisent uniquement des arbres de Noël sont également incluses dans les séries des SEA depuis 1997.

Depuis l'introduction du Système de classification des industries de l'Amérique du Nord en 1997, les couvoirs sont inclus dans le secteur agricole. On doit tenir compte de la différence suivante lors de la comparaison des données du PDF/PCSRA avec les données d'autres sources qui utilisent le SCIAN comme outil de classification.

À compter de l'année de référence 2001, les couvoirs sont inclus dans les estimations du PDF/PCSRA. Cependant, les ventes d'oeufs d'incubation par les fermes d'élevage de volailles et de production d'oeufs sont incluses dans les estimations du PDF/PCSRA depuis 1996.

Les recettes des couvoirs sont incluses dans les séries des SEA depuis 1997. Comme les couvoirs sont maintenant inclus dans le secteur agricole, les recettes provenant de la vente d'oeufs aux couvoirs situés dans la même province sont considérées comme des ventes entre les fermes et sont exclues des estimations. Seules les ventes à des couvoirs à l'extérieur de la province sont comprises dans les estimations. (Les achats d'oeufs par les couvoirs et les achats de poussins par les fermes d'élevage de volailles et de production d'oeufs à l'intérieur d'une même province sont considérés comme des achats entre les fermes et sont exclus des estimations.)

En 1996, la définition de ferme de recensement de 1991 a été élargie pour inclure les couvoirs commerciaux et les exploitations produisant uniquement des arbres de Noël.

Finalement, les couvoirs sont compris dans les estimations de l'EFF à compter de l'année de référence 2002.



## Glossaire

---

**Amortissement** : Perte de valeur d'un bien au cours de sa durée d'utilisation prévue à cause de l'usure et de l'obsolescence. (Aux fins de l'impôt, l'amortissement est représenté par la déduction pour amortissement, c'est-à-dire, un montant défalqué du revenu pour tenir compte des coûts d'amortissement annuels à un taux propre aux immobilisations amortissables.)

**Bénéfice net d'exploitation**: Profit ou perte de l'exploitation agricole, mesuré en retranchant les dépenses d'exploitation totales des revenus d'exploitation totaux, excluant la déduction pour amortissement, la valeur des rajustements de l'inventaire, et d'autres rajustements aux fins de l'impôt.

Dans certains tableaux, le bénéfice net d'exploitation représente la somme des deux composantes suivantes :

- **paiements de programme nets** : paiements de programme et produits d'assurance après déduction des prélèvements ou des cotisations de stabilisation (prélèvements publics).
- **revenu net du marché** : revenus d'exploitation totaux moins les dépenses d'exploitation totales moins les paiements de programme nets.

**Bénéfice net d'exploitation rajusté pour la déduction pour amortissement (DPA)** : Bénéfice net d'exploitation moins la déduction pour amortissement.

**Catégorie de revenu** : La classification des fermes selon le total des revenus d'exploitation.

**Déduction pour amortissement (DPA)** : Terme fiscal utilisé pour définir la portion du coût d'un bien amortissable, tel que du matériel et des bâtiments, déductible du revenu imposable. Après le calcul de la déduction pour amortissement, les exploitants agricoles peuvent défalquer tout montant jusqu'à concurrence du maximum autorisé.

L'estimation du montant de la DPA demandé par les exploitants agricoles est présentée dans certains tableaux de la publication. Le bénéfice net d'exploitation rajusté pour la DPA et le revenu net du marché rajusté pour la DPA sont aussi présentés dans certains tableaux.

**Degré de spécialisation** : Pourcentage de la contribution d'un produit particulier aux ventes agricoles totales d'une ferme (ventes de culture et de bétail). Une ferme est considérée comme très spécialisée lorsque 90 % ou plus de ses ventes agricoles découlent d'un seul produit ou groupe de produits. Les fermes ne sont pas spécialisées lorsque moins de 50 % de leurs ventes agricoles proviennent de la vente de produits spécialisés.

**Dépenses d'exploitation** : Coûts engagés par l'exploitation agricole pour la production de produits agricoles. Les achats entre exploitations agricoles font partie de ces coûts alors que la déduction pour amortissement en est exclue. Certains postes de dépenses sont déclarés au coût net (par exemple, les impôts fonciers, les intérêts, et le carburant sont nets des remises s'appliquant à l'exploitation agricole). Aux fins des tableaux statistiques, les dépenses d'exploitation sont ventilées de la façon suivante :

- **total des dépenses d'exploitation** : somme du total des dépenses au titre des cultures, du bétail, des machines et du total des dépenses générales.
- **total des dépenses au titre des cultures** : sommes des dépenses au titre des engrais et de la chaux, des pesticides, des semences et des plants et des autres dépenses au titre des cultures.
- **engrais et chaux** : toutes les dépenses au titre des engrais et de la chaux.

- **pesticides** : les dépenses au titre des pesticides, herbicides, insecticides et fongicides ou pour tout autre type de produits chimiques tels que les produits pulvérisables en liquide ou en poudre destinés aux récoltes ou aux animaux.
- **semences et plants** : les dépenses au titre des semences et des plants (y compris les plantes ornementales, les boutures racinées et les bulbes).
- **autres dépenses au titre des cultures** : les dépenses se rapportant aux « fournitures agricoles » ainsi qu'aux sacs, aux conteneurs, à la ficelle, au fil pour emballage et au matériel servant à emballer, à contenir ou à expédier des produits agricoles. Les dépenses d'irrigation (dépenses directement associées à l'irrigation de la ferme, y compris les droits d'utilisation de l'eau) sont également incluses.
- **total des dépenses au titre du bétail** : somme des achats de bovins, des achats de porcs, des achats de volaille et d'œufs, des autres achats de bétail, des dépenses au titre des aliments, compléments, paille et litière, des frais de vétérinaire, pour les médicaments et l'insémination, et des autres dépenses au titre du bétail.
- **achats de bovins** : les achats de bovins, de bovins d'engraissement, de bovins de long engraissement, de vaches laitières ou de boucherie, de taureaux et de veaux.
- **achats de porcs** : les achats de porcs tels que les verrats de reproduction, les jeunes truies, les truies et les porcelets sevrés.
- **achats de volaille et d'œufs** : les achats de poussins femelles, de poulettes, de poulets à griller, de poules pondeuses, de canards, d'oies, de dindons et dindes et d'autres volailles.
- **autres achats de bétail** : les achats de chevaux, de poneys, de visons, de renards, de lapins, d'autruches et d'abeilles (ou colonies d'abeilles). Comprend également les achats de moutons, d'agneaux et de chèvres.
- **aliments, compléments, paille et litière** : les dépenses au titre du foin, de la paille et des céréales fourragères. Comprend également les compléments tels que le sel, les minéraux, les vitamines, les concentrés et les succédanés de lait ainsi que les articles de litières tels que les copeaux et sciures de bois.
- **frais de vétérinaire, pour les médicaments et l'insémination** : les dépenses encourues pour les honoraires de vétérinaire, les frais pour les médicaments, ainsi que l'insémination, les services de haras, la semence bovine, la transplantation d'embryons, le dépistage des infections et la castration.
- **autres dépenses au titre du bétail** : les dépenses reliées aux fournitures pour le lait ou le bétail ainsi que les dépenses encourues pour l'Association de l'amélioration des troupeaux laitiers et les dépenses de classement des animaux.
- **total des dépenses au titre des machines** : somme des dépenses pour les petits outils, les dépenses nettes de carburant pour les machines, les camions et les automobiles, les réparations, les permis et les assurances.
- **petits outils** : les dépenses pour les petits outils, la quincaillerie, etc.
- **dépenses nettes de carburant pour les machines, les camions et les automobiles** : les dépenses au titre du carburant (essence, huile, diesel) pour les machines et les camions, nettes des remises de la taxe sur les carburants et les dépenses de carburant pour les automobiles, nettes de la partie pour les particuliers.
- **réparations, permis et assurances** : les réparations, les permis et les dépenses d'assurance pour les machines, les camions et les automobiles, nettes de la partie pour les particuliers.
- **total des dépenses générales** : somme des dépenses pour les salaires, les loyers, les assurances, les services publics, le travail à forfait et la location de machines, les frais d'intérêts nets, les impôts fonciers nets, les réparations de bâtiments et de clôtures, les dépenses de commercialisation et les frais divers.

- **salaires** : les salaires et les traitements versés à la main-d'oeuvre embauchée, y compris le coût réel d'hébergement et des repas, et aux membres de la famille, ainsi que tout autre cotisation de l'employeur à la Caisse d'indemnisation des accidents du travail, à l'assurance-emploi, au Régime de pensions du Canada ou au Régime de rentes du Québec. Cette composante est nette des traitements et salaires versés à l'exploitant même ou aux associés pour le secteur non constitué en société.
- **loyers** : la location des terrains, des bâtiments et des pâturages pour gagner un revenu agricole. Les coûts de location de contingents sont inclus.
- **assurances** : les dépenses d'assurance pour les bâtiments agricoles, les cultures et le bétail.
- **services publics** : le téléphone et les dépenses nettes au titre de l'électricité pour l'exploitation agricole uniquement, ainsi que les dépenses au titre du gaz naturel, du mazout, du charbon destiné au chauffage des bâtiments agricoles. Figure également ici le combustible servant au séchage du tabac et des cultures ainsi qu'au chauffage des serres.
- **travaux à forfait et location de machines** : les dépenses pour la location ou le louage des machines agricoles, l'abattage, le dépeçage, le moissonnage, le moissonnage-battage, la pulvérisation des cultures, le nettoyage des semences, l'analyse du sol, la pension animale, etc.
- **frais d'intérêts nets** : l'intérêt sur l'argent emprunté pour gagner le revenu agricole, comme par exemple les frais d'intérêts au titre des hypothèques immobilières et les emprunts pour l'achat de machines et de matériel agricoles, net des remboursements d'intérêts.
- **impôts fonciers nets** : partie commerciale des impôts fonciers pour la maison de ferme et les autres propriétés agricoles (terres et bâtiments agricoles), nette des remises d'impôts fonciers et de ceux au chapitre des terres.
- **réparations de bâtiments et de clôtures** : tous les coûts associés à la réparation et à l'entretien des bâtiments agricoles et des clôtures. (Ne figurent pas ici, par contre, les dépenses associées à l'amélioration apportée aux immobilisations telles que les rénovations, les modifications ou la construction neuve.)
- **dépenses de commercialisation** : les dépenses pour le transport des marchandises et le camionnage, les frais de vente (étals en bordure de route, commissions et ventes aux enchères, etc.) et les cotisations aux offices de commercialisation (par exemple : l'Office de commercialisation du lait et l'Office de commercialisation des oeufs, aussi prélèvements sur produits laitiers ainsi que les contingents et les amendes relatives aux contingents de production de lait).
- **frais divers** : les dépenses pour le sable, la terre et le gravier, les fournitures agricoles, les frais comptables ou juridiques, les dépenses pour la publicité et pour les fournitures de bureau, les frais de cotisations et d'abonnements, et les autres diverses dépenses agricoles. Ces dépenses sont nettes du coût des produits vendables consommés et des dépenses personnelles ou non commerciales.

**Exploitations agricoles** : Fermes non constituées en société dont le revenu d'exploitation brut est de 10 000 \$ ou plus, et fermes constituées en société dont les ventes sont de 25 000 \$ ou plus et dont 50 % ou plus des ventes proviennent d'activités agricoles. (Depuis 1993, les organisations communautaires agricoles qui ont déclaré un revenu d'exploitation brut de 10 000 \$ ou plus font partie de la catégorie des exploitations agricoles.)

**Marge d'exploitation** : Rapport entre le bénéfice net d'exploitation et les revenus d'exploitation, mesuré en cents par dollar de revenu. Il s'agit d'une mesure de la rentabilité et du taux de rendement du capital, de la main-d'oeuvre et de la gestion des fermes.

**Marge d'exploitation rajustée pour la déduction pour amortissement (DPA)** : Rapport entre le bénéfice net d'exploitation rajusté pour la DPA et les revenus d'exploitation, mesuré en cents par dollar de revenu. Il s'agit d'une mesure de la rentabilité et du taux de rendement du capital, de la main-d'oeuvre et de la gestion des fermes.

**Moyenne :** L'estimation d'une cellule divisée par le nombre d'exploitations agricoles comprises dans le domaine. On définit un domaine comme une région, un type d'exploitation agricole, une catégorie de revenu, une combinaison de ces variables, etc.

**Non-exploitant :** Les contribuables qui, aux termes de la *Loi de l'impôt sur le revenu*, peuvent remplir un état des revenus et dépenses agricoles pour l'Agence du revenu du Canada (ARC), mais qui ne sont pas considérés comme des exploitants pour nos propres fins. Ainsi, les contribuables qui ont déclaré 100 % de leur revenu agricole au titre des sources d'exploitation suivantes sont considérés comme étant des non-exploitants : bois (y compris les droits de coupe) et courses de chevaux. Avant l'année d'imposition 1995, les contribuables qui déclaraient 100 % de leur revenu agricole au titre de la vente d'arbres de Noël étaient également considérés comme étant des non-exploitants.

**Quartile (limite de) :** Chacune des trois valeurs qui divisent les unités d'une distribution de fréquence en quatre groupes contenant chacun le quart (25 %) du nombre total d'unités de sorte que les valeurs (par exemple : marge bénéficiaire d'exploitation) qui correspondent aux unités du premier groupe sont inférieures au premier quartile, celles du deuxième groupe sont plus grandes que le premier quartile mais inférieures au second quartile, et ainsi de suite.

**Quintile :** Les limites de quintile, qui sont au nombre de quatre, se définissent de la même manière que les limites de quartile sauf que la distribution de fréquence est divisée en cinq groupes contenant chacun un cinquième (20 %) du nombre total d'unités. Le terme quintile peut aussi servir à désigner chacun des cinq groupes ainsi créés.

**Ratios de rentabilité :** Les ratios de rentabilité reflètent l'efficacité avec laquelle l'entreprise est gérée et sa capacité à générer des profits des ventes et des investissements. Ils comprennent :

- **marge bénéficiaire d'exploitation :** rapport exprimé en pourcentage entre le bénéfice net d'exploitation et le revenu d'exploitation. Il s'agit d'une mesure de la rentabilité et du taux de rendement du capital, de la main-d'oeuvre et de la gestion des fermes. Il se calcule en divisant le bénéfice net d'exploitation par le total des revenus d'exploitation.
- **marge bénéficiaire d'exploitation rajustée pour la déduction pour amortissement (DPA) :** rapport exprimé en pourcentage entre le bénéfice net d'exploitation rajusté pour la DPA et le revenu d'exploitation. Il s'agit d'une mesure de la rentabilité et du taux de rendement du capital, de la main-d'oeuvre et de la gestion des fermes. Il se calcule en divisant le bénéfice net d'exploitation rajusté pour la DPA par le total des revenus d'exploitation.
- **marge bénéficiaire d'exploitation (excluant les frais d'intérêts) :** ce ratio se calcule en divisant le bénéfice net d'exploitation avant la prise en compte des frais d'intérêts par le total des revenus d'exploitation.

**Ratio de solvabilité :** Les ratios de solvabilité mesurent l'endettement de l'exploitation agricole par rapport aux montants investis par les propriétaires. Ils comprennent :

- **couverture des intérêts :** la capacité d'une entreprise, en nombre de fois, à effectuer les paiements d'intérêts aux créanciers. Plus la couverture est grande, plus la marge de sécurité l'est aussi. Il se calcule en divisant le bénéfice net d'exploitation avant intérêt par le montant d'intérêt payé.

**Revenus d'exploitation :** Ventes de produits agricoles, paiements de programme et produits d'assurance de même que travaux à forfait et location de machines, revenus de location et revenus divers. Les ventes entre exploitations agricoles sont comprises dans les estimations. Certains postes au titre des revenus sont nets des avances effectuées (par exemple, les avances en espèces sont nettes des remboursements d'avances en espèces). Aux fins des tableaux statistiques, les revenus d'exploitation sont ventilés selon les catégories suivantes :

- **total des revenus d'exploitation :** somme du total des revenus au titre des cultures, du bétail et des produits, des paiements de programme et des produits d'assurance, et du total des autres revenus.
- **total des revenus au titre des cultures :** somme du total des revenus au titre des céréales et oléagineux, et du total des revenus au titre des autres cultures.

- **total, céréales et oléagineux** : somme des revenus au titre du blé de tous genres, de l'avoine, de l'orge, du canola (colza), du soja, du maïs-grain et du maïs de semence, des petites céréales non précisées et autres céréales, et des céréales et oléagineux non précisés et autres (y compris le seigle, la graine de lin, les pois et les haricots secs de grande culture).
- **total, autres cultures** : somme des revenus au titre des pommes de terre, des fruits, des légumes, du tabac, des produits de serre et de pépinière et de la floriculture, des cultures fourragères et des autres cultures.
- **pommes de terre** : les revenus au titre des pommes de terre de consommation, de semence et de transformation.
- **fruits** : les revenus au titre de tous les fruits.
- **légumes** : les revenus au titre des légumes (sauf les pommes de terre), à l'exclusion des revenus pour les légumes cultivés en serre.
- **tabac** : les revenus au titre du tabac blond, du tabac en feuille et du tabac brun.
- **produits de serre et de pépinière et floriculture** : les revenus au titre des plantes ornementales, des arbustes et arbres ornementaux, des fleurs à couper et de plein champ, des boutures racinées, des semences et des bulbes, et du gazon. Comprend aussi les revenus au titre des champignons, des légumes cultivés en serre et des arbres de Noël.
- **cultures fourragères** : les revenus au titre du foin, des graines de plantes fourragères, de la luzerne, du trèfle et des semences de trèfle, du trèfle hybride, de la fléole des prés et de la fétuque, et des graines de graminées.
- **autres cultures** : les revenus au titre du ginseng, de la betterave à sucre, du houblon, de la betterave fourragère, de navets (pour le bétail), et des autres cultures « diverses » non mentionnées dans les catégories précédentes. Figurent également ici les revenus au titre des produits de l'érable, comme le sirop d'érable, le sucre d'érable ou la tire d'érable.
- **total des revenus au titre du bétail et des produits** : somme des revenus au titre des bovins, des porcs, de la volaille et des oeufs, des produits laitiers et des subventions laitières, et des autres bestiaux et des produits d'élevage.
- **bovins** : les revenus provenant de la vente de bouvillons (d'engraissement et de long engraissement), de génisses, de vaches (laitières et de boucherie), de veaux et de taureaux. Avant 1996, l'insémination artificielle, la semence bovine et les services de haras étaient inclus dans ce poste, et avant 1997, il comprenait aussi les transplantations d'embryons.
- **porcs** : les revenus au titre de la vente de porcs, de porcelets sevrés, de jeunes truies, de porcs d'engraissement, de truies, de verrats castrés, de verrats et de cochons.
- **volaille et oeufs** : les revenus au titre de la vente d'oeufs, de poulets, de poulettes, de poules, de jeunes coqs, de chapons, de poulets commerciaux à griller et à rôtir. Comprend aussi les revenus au titre de la vente de dindes, d'oies, de canards et d'autres volailles et depuis 1996, les revenus au titre de la vente de poussins provenant des couvoirs et de la vente d'oeufs d'incubation.

- **produits laitiers et subventions** : les revenus au titre du lait et de la crème pour le lait liquide ou industriel, plus les subventions laitières<sup>1</sup>.
- **autres bestiaux et produits d'élevage** : les revenus provenant de la vente de moutons, d'agneaux et de chèvres, de la laine et du lait de chèvre, d'abeilles, de miel et de cire d'abeilles, d'autres animaux tels que les chevaux, les poneys et les chiens, de fourrures et d'urine de jument gravide. Depuis 1996, ce poste comprend aussi l'aquaculture, l'insémination artificielle, la semence bovine, et les services de haras et, depuis 1997, les transplantations d'embryons.
- **paiements de programme et produits d'assurance** : revenus des six sources suivantes :
  - programmes provinciaux de stabilisation
  - programmes fédéraux et provinciaux de Gestion des risques de l'entreprise et d'aide en cas de catastrophe tels que le Programme d'aide en cas de catastrophe liée au revenu agricole (ACRA) en Saskatchewan, au Manitoba, en Nouvelle-Écosse, à Terre-Neuve-et-Labrador, au Nouveau-Brunswick, à l'Île-du-Prince-Édouard et au Québec; le Programme canadien du revenu agricole (PCRA) en Saskatchewan, au Manitoba, en Nouvelle-Écosse, à Terre-Neuve-et-Labrador, au Nouveau-Brunswick, à l'Île-du-Prince-Édouard et au Québec; le Programme d'assurance pour l'ensemble de l'exploitation (PAEE) en Colombie-Britannique; le Programme de soutien du revenu en cas de calamité (PSRC) en Alberta; le Programme de secours global à l'exploitation agricole de l'Ontario (PSGEAO) en Ontario et le Programme ontarien de protection du revenu agricole en cas de catastrophe (POPRAC); le Programme canadien de stabilisation du revenu agricole (PCSRA)<sup>2</sup>
  - Régime d'assurance-revenu brut (RARB), maintenant terminé
  - paiements versés par l'État et autres subventions (tels que les programmes d'encouragement à l'élevage des porcs, les paiements à l'acre, l'aide au défrichement et les subventions de l'État)
  - montants totaux déclarés pour les subventions, les ristournes et les remboursements
  - produit de l'assurance provenant de programmes d'aide (privés et gouvernementaux) pour les pertes de cultures et de bétail subies à cause de mauvaises conditions climatiques, de maladies ou d'autres motifs

Exclusions : Les retraits effectués par les fermes non constituées en société sur le Compte de stabilisation du revenu net ne font pas partie des paiements de programme. Les retraits du CSRN effectués par les fermes constituées en société en font cependant partie.

---

1. Le subside laitier fédéral à la consommation, qui contribuait à modérer le prix des produits du lait de transformation vendus aux consommateurs en réduisant la portion des revenus du marché accordée aux producteurs, a été éliminé graduellement sur une période de cinq ans prenant fin le 31 janvier 2002. Aux termes de la *Loi sur la Commission canadienne du lait*, votée en 1966, des subventions étaient versées aux producteurs de toutes les provinces, à l'exception de Terre-Neuve-et-Labrador, selon leurs envois de lait et de crème de transformation à l'intérieur du quota qui leur était alloué et qui était requis pour répondre à la demande intérieure. En janvier 2002, la CCL s'était engagée à ce que les prix de soutien couvrent les coûts de production de 50 % des producteurs de lait canadiens dès 2006.

2. Le PCSRA, mis à la disposition des producteurs de tout le pays, permet d'aider ceux qui ont subi une perte de revenu, en raison de la crise de l'encéphalopathie spongiforme bovine (ESB) ou d'autres facteurs. Le programme réunit les éléments de stabilisation du revenu et de protection contre les catastrophes, aidant ainsi les producteurs à protéger leurs exploitations agricoles contre les réductions de revenu, que celles-ci soient faibles ou importantes. Le PCSRA est un programme visant l'ensemble de l'exploitation agricole offert aux producteurs admissibles, quelle que soit la nature de leur production.



Le compte de stabilisation du revenu net (CSRN) a été établi en 1991 aux termes de la *Loi sur la protection du revenu agricole*.

Le CSRN a été remplacé par le Programme canadien de stabilisation du revenu agricole (PCSRA) à partir de l'année de référence 2003. Le CSRN visait à encourager les producteurs à épargner une partie de leur revenu afin de l'utiliser lorsque leur situation financière était moins bonne. Les producteurs pouvaient déposer chaque année jusqu'à 3 % de leurs « ventes nettes admissibles » dans leur compte CSRN et ainsi recevoir une contribution de contrepartie du gouvernement. Le gouvernement fédéral et plusieurs provinces offraient des contributions de contrepartie améliorées au-delà du montant de base de 3 % à l'égard de certains produits. Tous les dépôts procuraient un intérêt supplémentaire de 3 % en plus des taux ordinaires offerts par l'établissement financier qui détenait le compte.

La plupart des produits agricoles primaires étaient compris dans le calcul des « ventes nettes admissibles » (ventes de produits admissibles moins achats de produits admissibles), la principale exception étant les produits faisant partie d'un programme de gestion des approvisionnements (comme les produits laitiers, la volaille et les oeufs).

Le CSRN se composait de deux fonds. Le premier fonds renfermait les dépôts des producteurs, et le second, les contributions de contrepartie du gouvernement et tout l'intérêt accumulé à l'égard des deux fonds.

L'année 2003 était la dernière année que des contributions pouvaient être versées au CSRN, ce programme ayant été remplacé par le PCSRA. Les règles visant la fermeture du CSRN obligent les producteurs à retirer tous leurs fonds d'ici le 31 mars 2009.

Les sommes prélevées à même le second fonds par les producteurs constitués en société sont comprises dans les paiements de programme alors que les sommes prélevées par les producteurs non constitués en société sont comprises dans le revenu hors ferme.

- **total des autres revenus** : somme des revenus pour les travaux à forfait et la location de machines, les revenus de location et les revenus divers.
- **travaux à forfait et location de machines** : les revenus au titre du travail à forfait, du travail à contrat, de la location ou location à bail de machinerie, du camionnage pour compte d'autrui, du moissonnage, de la pulvérisation et du poudrage des cultures, de l'ensemencement, etc.
- **revenus de location** : les revenus provenant de la location de contingents (tels que les contingents de lait ou de tabac), de la location de terrains ou de bâtiments et des autres revenus de location (tels que la location de concessions de pétrole ou de gaz naturel, droits de passage et location de routes).
- **revenus divers** : les avances en espèces nettes des remboursements d'avances en espèces, les ristournes (telles que les dividendes des groupements céréaliers, les paiements des coopératives et les revenus des coopératives), les remboursements de contingents ou de prélèvements, les revenus au titre de la vente de sable et de gravier, les crédits de taxe sur les intrants aux fins de la taxe sur les produits et services et de la taxe de vente harmonisée (TPS/TVH), les crédits de transition pour la TPS (en 1991), les ristournes de taxe fédérale de vente sur les stocks pour la TPS (en 1991), et les autres revenus agricoles. Figurent également ici les revenus au titre des rondins, des arbres, des poteaux de clôture en bois et de tout autre produit de la forêt connexe, comme par exemple les copeaux ou la dosse, nets des dépenses au titre de l'abattage. Ce poste est relativement plus important dans les provinces des Prairies en raison notamment des avances de la Commission canadienne du blé sur les livraisons des producteurs.

**Revenu net du marché rajusté pour la déduction pour amortissement (DPA)** : Somme des revenus d'exploitation totaux moins les dépenses d'exploitation totales incluant la déduction pour amortissement moins les paiements de programme nets.

**Secteur constitué en société** : Toutes les sociétés qui sont classées comme exerçant une activité agricole (50 % ou plus des ventes proviennent d'activités agricoles) et qui ont déclaré des ventes totales de 25 000 \$ et plus dans leur formulaire T2 de l'ARC — Déclaration de revenus des sociétés.

**Secteur non constitué en société** : Les contribuables qui ont déclaré un revenu agricole brut positif ou un revenu agricole net non nul dans leur formulaire T1 Générale de l'ARC — Déclaration de revenus et de prestations. Les

contribuables qui sont considérés comme des non-exploitants à nos fins ne sont pas pris en compte. Dans les tableaux statistiques, on exclut également les exploitations agricoles non constituées en société dont les revenus d'exploitation sont inférieurs à 10 000 \$.

**Type d'exploitation agricole (classification) :** La classification des types d'exploitations agricoles est fonction du pourcentage des ventes du principal produit ou groupe de produits. Par exemple, on qualifie d'élevage de porcs, les fermes dont 50 % ou plus des ventes agricoles proviennent de la vente de porcs. Une ferme dont moins de 50 % des ventes proviennent de la vente de porcs ne peut être qualifiée d'élevage de porcs.

La classification des exploitations agricoles est basée sur le Système de classification des industries de l'Amérique du Nord (SCIAN). Le SCIAN divise les établissements du secteur agricole en deux sous-secteurs : les cultures agricoles et l'élevage.

**Cultures agricoles (code SCIAN 111) :** Ce sous-secteur comprend les établissements, tels les fermes, vergers, plantations, serres et pépinières, dont l'activité principale est la culture agricole, la culture de plantes, de plantes grimpantes, d'arbres et de leurs semences (à l'exception des établissements qui se consacrent à la foresterie). Les facteurs d'intrant, notamment la qualité des terres, les conditions climatiques, le type de matériel, la quantité et le type de main-d'œuvre requis, ont été pris en considération dans la définition des classes. En règle générale, le processus de production arrive à terme lorsque le produit brut ou le produit cultivé est prêt à être mis sur le marché, c'est-à-dire lorsqu'il atteint le point de première vente ou de fixation des prix. Un établissement est rangé dans une classe du SCIAN ou dans une classe nationale de ce sous-secteur si 50 % ou plus de sa production agricole est constituée des cultures de la classe en question. Les établissements dont 50 % ou plus des activités se rapportent aux cultures agricoles, mais dont aucun produit ou famille de produits ne représente 50 % de la production, sont considérés comme des fermes de culture mixte et figurent à la rubrique 11199, Toutes les autres cultures agricoles, sauf les établissements pour qui les plantes oléagineuses et les céréales constituent 50 % ou plus de la production, qui se retrouvent à la rubrique 11119, Autres cultures céréalières.

Pour les fins de la présente publication, le sous-secteur des **cultures agricoles** comprend six types d'exploitations agricoles :

- **Culture de plantes oléagineuses et de céréales (code SCIAN 1111) :** Ce groupe comprend les établissements dont l'activité principale est la culture de céréales et de plantes oléagineuses. Les établissements dont l'activité principale est la production de semences se trouvent dans la classe de la culture appropriée.
- **Culture de pommes de terre (code SCIAN 111211) :** Cette classe canadienne comprend les établissements dont l'activité principale est la culture de pommes de terre et de pommes de terre de semence, sauf les patates douces.
- **Autres cultures de légumes et de melons (sauf de pommes de terre) (code SCIAN 111219) :** Cette classe canadienne comprend les établissements qui ne figurent dans aucune autre classe canadienne et dont l'activité principale est la culture de légumes et de melons. Sont également compris les établissements dont l'activité principale est la production de semences potagères et de semences de melons (sauf les pommes de terre de semence) ainsi que la production de légumes et de melons à repiquer.
- **Culture de fruits et de noix (code SCIAN 1113) :** Ce groupe comprend les établissements dont l'activité principale est la culture des fruits et des noix.
- **Culture en serre et en pépinière et floriculture (code SCIAN 1114) :** Ce groupe comprend les établissements dont l'activité principale est la culture protégée de toutes sortes, la culture en pépinière et la floriculture. La culture protégée comprend notamment la culture en serre, sous châssis froid, sous un abri en coton ou sous un abri en lattis. Les plantes cultivées en sont retirées lorsqu'elles atteignent divers stades de maturité.



- **Autres cultures agricoles (code SCIAN 1119) :** Ce groupe comprend les établissements qui ne figurent dans aucun autre groupe et dont l'activité principale est la culture de produits comme le tabac, les arachides, la betterave à sucre, le coton, la canne à sucre, le foin, l'agave, les herbes et épices, la menthe, le houblon et les semences de foin et de gazon. Les cultures agricoles mixtes et la récolte de l'eau d'érable sont comprises dans ce groupe.

**Élevage (code SCIAN 112) :** Ce sous-secteur comprend les établissements, comme les ranchs, les fermes et les parcs d'engraissement, dont l'activité principale est l'élevage, la production de produits d'origine animale et l'engraissement des animaux. Les facteurs d'intrant, notamment la qualité des pâturages, les bâtiments spécialisés, le type de matériel, la quantité et le type de main-d'oeuvre requis, ont été pris en considération dans la définition des classes. Un établissement est rangé dans une classe du SCIAN ou dans une classe nationale de ce sous-secteur si 50 % ou plus de sa production agricole est constituée des produits de la classe en question. Les établissements dont 50 % ou plus des activités se rapportent à l'élevage des animaux, mais dont aucun produit ou famille de produits ne représente 50 % de la production, sont considérés comme des fermes d'élevage mixte et figurent à la rubrique 11299, Tous les autres types d'élevage.

Pour les fins de la présente publication, le sous-secteur de l'**élevage** comprend cinq types d'exploitations agricoles :

- **Élevage de bovins de boucherie, y compris l'exploitation de parcs d'engraissement (code SCIAN 112110) :** Cette classe canadienne comprend les établissements dont l'activité principale est l'élevage et l'engraissement des bovins. Est également compris dans cette classe l'élevage des bovins en vue du renouvellement du troupeau laitier. (Exclusion[s] : Établissements dont l'activité principale est la traite des bovins laitiers [Élevage de bovins laitiers et production laitière].)
- **Élevage de bovins laitiers et production laitière (code SCIAN 112120) :** Cette classe canadienne comprend les établissements dont l'activité principale est la traite des bovins laitiers. (Exclusion[s] : Établissements dont l'activité principale est l'élevage, l'affouragement et l'engraissement des bovins [Élevage de bovins de boucherie, y compris l'exploitation de parcs d'engraissement]; l'élevage de bovins laitiers de remplacement [Élevage de bovins de boucherie, y compris l'exploitation de parcs d'engraissement]; la traite des chèvres [Élevage de chèvres]. En ce qui a trait aux fermes d'élevage de bovins laitiers et de production laitière, la règle de 50 % ou plus est quelque peu différente — seulement 40 % ou plus des ventes agricoles proviennent de la vente de produits laitiers et 10 % ou plus de l'élevage et de la vente de bovins laitiers.)
- **Élevage de porcs (code SCIAN 112210) :** Cette classe canadienne comprend les établissements dont l'activité principale est l'élevage des porcs.
- **Élevage de volailles et production d'oeufs (code SCIAN 1123) :** Ce groupe comprend les établissements dont l'activité principale est la reproduction, l'accoupage et l'élevage de la volaille d'abattage et de pondeuses. (Jusqu'à l'année d'imposition 2000, les couvoirs ne sont pas compris dans les estimations du Programme des données fiscales et du Programme canadien de stabilisation du revenu agricole [PDF/PCSRA].)
- **Autres types d'élevage (code SCIAN 112A) :** Le code SCIAN 112A, qui a été créé par la Division de l'agriculture de Statistique Canada, comprend les deux groupes suivants : l'élevage de moutons et de chèvres (code SCIAN 1124) et les autres types d'élevage (code SCIAN 1129). Le premier groupe comprend les établissements dont l'activité principale est l'élevage de moutons et de chèvres ainsi que l'alimentation ou l'engraissement des agneaux. Le deuxième groupe comprend les établissements qui ne figurent dans aucun autre groupe et dont l'activité principale est l'élevage d'animaux comme les abeilles, les chevaux et autres équidés, les lapins et autres animaux à fourrure, les lamas, les chevreuils, les vers, les grillons, les animaux de laboratoire et les animaux de maison, notamment les chiens, les chats, les oiseaux de compagnie et autres animaux familiers. La fabrication de produits d'origine animale, comme le miel et d'autres produits d'apiculture, est également comprise dans ce groupe. De plus, les établissements dont l'activité principale est l'élevage mixte d'animaux qui font partie d'autres classes sont compris dans ce groupe lorsqu'aucun animal ne prédomine. (L'aquaculture animale [code SCIAN 1125], qui fait partie du secteur agricole d'après le SCIAN, n'est pas comprise dans les estimations du PDF/PCSRA.)

(Consulter l'Appendice I pour obtenir la liste complète des différents types d'exploitations disponibles dans le PDF/PCSRA.)

**Ventes agricoles totales :** Somme du total des revenus au titre des cultures et du total des revenus au titre du bétail et des produits (utilisé dans le calcul du degré de spécialisation).

# Appendice I

## Liste des types d'exploitations agricoles

Tableau explicatif 1

Liste des types d'exploitations agricoles dans le Programme des données fiscales et le Programme canadien de stabilisation du revenu agricole

Description	SCIAN	Codes disponibles
<b>Cultures agricoles</b>	<b>111</b> <sup>1</sup>	<b>oui</b>
<b>Culture de plantes oléagineuses et de céréales</b>	<b>1111</b> <sup>2</sup>	<b>oui</b>
Culture du soja	111110	oui
Culture de plantes oléagineuses (sauf le soja)	111120	oui
Culture de pois et de haricots secs	111130	oui
Culture du blé	111140	oui
Culture du maïs	111150	oui
Culture du riz	111160	non
Autres cultures céréalières	111190	oui
Culture de légumes et de melons	1112	oui
<b>Culture de pommes de terre</b>	<b>111211</b> <sup>2</sup>	<b>oui</b>
<b>Autres cultures de légumes et de melons (sauf de pommes de terre)</b>	<b>111219</b> <sup>2</sup>	<b>oui</b>
<b>Culture de fruits et de noix</b>	<b>1113</b> <sup>2</sup>	<b>oui</b>
Culture d'oranges	111310	non
Culture d'agrumes (sauf les oranges)	111320	non
Culture de noix et de fruits (sauf les agrumes)	111330	non
<b>Culture en serre et en pépinière et floriculture</b>	<b>1114</b> <sup>2</sup>	<b>oui</b>
Culture de champignons	111411	oui
Cultures en pépinière, floriculture et autres cultures en serre	1114A <sup>3</sup>	oui
Autres cultures vivrières en serre	111419	non
Culture en pépinière et arboriculture	111421	non
Floriculture	111422	non
<b>Autres cultures agricoles</b>	<b>1119</b> <sup>2</sup>	<b>oui</b>
Culture du tabac	111910	oui
Culture du coton	111920	non
Culture de la canne à sucre	111930	non
Culture du foin	111940	oui
Culture mixte de fruits et de légumes	111993	oui
Toutes les autres cultures agricoles diverses	111999	oui
<b>Élevage</b>	<b>112</b> <sup>1</sup>	<b>oui</b>
Élevage de bovins	1121	oui
<b>Élevage de bovins de boucherie, y compris l'exploitation de parcs d'engraissement</b>	<b>112110</b> <sup>2</sup>	<b>oui</b>
<b>Élevage de bovins laitiers et production laitière</b>	<b>112120</b> <sup>2</sup>	<b>oui</b>
Élevage de porcs	1122	oui
<b>Élevage de porcs</b>	<b>112210</b> <sup>2</sup>	<b>oui</b>
<b>Élevage de volailles et production d'oeufs</b>	<b>1123</b> <sup>2</sup>	<b>oui</b>
Production d'oeufs de poules	112310	oui
Élevage de poulets à griller et de toutes autres volailles	1123A <sup>3</sup>	oui
Élevage de poulets à griller et d'autres volailles d'abattage	112320	non
Élevage de dindons	112330	non
Élevage de volailles combiné à la production d'oeufs	112391	non
Élevage de toutes autres volailles	112399	non
Couvours	112340 <sup>4</sup>	oui

Voir les notes à la fin du tableau.

Tableau explicatif 1 – suite

Liste des types d'exploitations agricoles dans le Programme des données fiscales et le Programme canadien de stabilisation du revenu agricole

Description	SCIAN	Codes disponibles
<b>Autres types d'élevage</b>	<b>112A</b> <sup>2,3</sup>	<b>oui</b>
Élevage de moutons et de chèvres	1124	oui
Élevage de moutons	112410	non
Élevage de chèvres	112420	non
Aquaculture animale	1125 <sup>5</sup>	non
Aquaculture animale	112510 <sup>5</sup>	non
Autres types d'élevage	1129	oui
Apiculture	112910	oui
Élevage d'animaux à fourrure et de lapins	112930	oui
Élevage de chevaux et tous les autres types d'élevage	1129A <sup>3</sup>	oui
Élevage de chevaux et d'autres équidés	112920	non
Tous les autres types d'élevage divers	112999	non
Élevage mixte d'animaux	112991	oui

1. Un des deux sous-secteurs agricoles présentés dans les tableaux de données.
2. Pour les fins de la présente publication, un des onze types d'exploitations agricoles présentés dans les tableaux de données.
3. Types d'exploitations agricoles créés par la Division de l'agriculture de Statistique Canada aux fins des totalisations statistiques et pour traiter les problèmes rencontrés dans le Programme des données fiscales et le Programme canadien de stabilisation du revenu agricole en l'absence de renseignements détaillés sur les déclarations de revenus.
4. Les couvoirs sont compris dans les estimations du PDF/PCSRA à compter de l'année de référence 2001.
5. Ne fait pas partie des estimations du PDF/PCSRA.

## Appendice II

---

### Notes supplémentaires sur les restrictions des données

#### Impact sur la classification des types d'exploitations agricoles

Dans le Programme des données fiscales et le Programme canadien de stabilisation du revenu agricole (PDF/PCSRA), il est difficile d'assigner le bon code SCIAN à certaines fermes puisque l'information recueillie à partir de la plupart des sources de données n'est pas assez ventilée. Cette situation peut se traduire par une surestimation (ou sous-estimation) du nombre d'exploitations agricoles pour les types d'exploitations agricoles touchés (et, par conséquent, des revenus d'exploitation totaux et des dépenses d'exploitation totales de ces types de fermes).

- Il est impossible de faire la différence entre les cinq types d'exploitations agricoles suivants : culture de féveroles fourragères, culture de maïs fourrager, culture de l'avoine fourragère, culture du foin et culture de semences à gazon. Les trois premiers types de fermes qui sont compris dans le groupe 1111, Culture de plantes oléagineuses et de céréales, auraient dû figurer respectivement aux rubriques 111130, Culture de pois et de haricots secs, 111150, Culture du maïs et 111190, Autres cultures céréalières. La culture du foin et la culture de semences à gazon, qui figurent à la rubrique 1119, Autres cultures agricoles, auraient dû figurer respectivement aux rubriques 111940, Culture du foin et 111999, Toutes les autres cultures agricoles diverses. Aux fins du PDF/PCSRA, les cinq types d'exploitations figurent à la rubrique 111940, Culture du foin. Cette répartition entraîne une surestimation du nombre de fermes figurant à la rubrique 1119, Autres cultures agricoles et une sous-estimation du nombre de fermes figurant à la rubrique 1111, Culture de plantes oléagineuses et de céréales. (Des statistiques sont présentées pour ces deux types d'exploitations agricoles dans la publication.)
- Pour la plupart des sources de données, les déclarants fiscaux n'ont pas à fournir des renseignements détaillés sur les fruits et les légumes dans leur déclaration de revenus. Ils peuvent déclarer le revenu tiré de la vente de melons avec les fruits ou avec les légumes. Lorsque des données détaillées sont fournies, le PDF/PCSRA inclut tous les melons, y compris les melons d'eau et les cantaloups, avec les légumes. Toutefois, jusqu'à l'année de référence 2000 inclusivement, les melons d'eau étaient inclus avec les fruits. Cette erreur de classement et le fait que les déclarants fiscaux peuvent inscrire les melons avec les fruits peuvent se traduire par une surestimation du nombre de fermes figurant à la rubrique 1113, Culture de fruits et de noix et par une sous-estimation du nombre de fermes figurant à la rubrique 111219, Autres cultures de légumes et de melons (sauf de pommes de terre).
- Dans le PDF/PCSRA, il est impossible de faire la différence entre les deux types de fermes suivants : culture de racines (par exemple, les navets) pour l'alimentation animale et culture de la betterave à sucre, du houblon, de la betterave fourragère et des autres grandes cultures diverses. Selon le SCIAN Canada, les fermes du premier groupe devraient figurer à la rubrique 111219, Autres cultures de légumes et de melons (sauf de pommes de terre) et celles du deuxième groupe, à la rubrique 111999, Toutes les autres cultures agricoles diverses. Dans le PDF/PCSRA, ces fermes se retrouvent à la rubrique 111999, Toutes les autres cultures agricoles diverses, ce qui entraîne une surestimation du nombre de fermes figurant à la rubrique 1119, Autres cultures agricoles et subséquemment une sous-estimation du nombre de fermes dont l'activité principale est la culture de légumes (111219).

- Dans le PDF/PCSRA, il est également impossible de faire la distinction entre les fermes de culture de plants de légumes de serre et les fermes d'autres cultures vivrières en serre. Selon le SCIAN Canada, ces fermes devraient figurer respectivement à la rubrique 111219, Autres cultures de légumes et de melons (sauf de pommes de terre) et à la rubrique 111419, Autres cultures vivrières en serre. Le PDF/PCSRA inclut ces fermes à la rubrique 1114A, Culture en pépinière, floriculture et autres cultures en serre. (Le code SCIAN 1114A a été créé par la Division de l'agriculture de Statistique Canada.) Il en résulte une surestimation du nombre de fermes rangées dans le groupe 1114, Culture en serre et en pépinière et floriculture et, de nouveau, une légère sous-estimation du nombre de fermes figurant à la rubrique 111219, Autres cultures de légumes et de melons (sauf de pommes de terre).
- Dans le PDF/PCSRA, il n'existe qu'un code de produit pour les espèces avicoles exotiques, telles que les émeus et les autruches, et pour les chevaux, poneys, chiens, etc. Toutes les fermes dont l'activité principale est l'élevage des animaux inscrits sous ce code de produit ont été classifiées à la rubrique 1129A, Élevage de chevaux et tous les autres types d'élevage. (Le code SCIAN 1129A a été créé par la Division de l'agriculture.) Ce groupement entraîne une surestimation du nombre d'exploitations agricoles comprises à la rubrique Autres types d'élevage (112A) et une sous-estimation du nombre d'exploitations agricoles comprises à la rubrique Élevage de volailles et production d'oeufs (1123). (Le code SCIAN 112A a aussi été créé par la Division de l'agriculture.)
- D'autres exploitations agricoles n'ont pu être rangées dans la classe du SCIAN ou dans la classe nationale appropriée. Toutefois, cette situation n'influence pas les types de fermes présentés dans cette publication puisque ces fermes sont classifiées dans les types d'exploitations normalisés appropriés<sup>1</sup>. Prenons en compte les exemples suivants. 1) La majeure partie des données se rapportant aux différents types de céréales et oléagineux (blé, avoine, soja, etc.) ont été imputées pour les années 1996 à 2004 puisque les données fiscales du secteur non constitué en société qui sont transmises par voie électronique ne comportaient pas de ventilation pour les céréales et les oléagineux. Cette situation a pu se traduire par une surestimation ou par une sous-estimation de certaines classes nationales (par exemple, Culture du soja (111110) ou Culture du blé (111140)). Toutefois, la situation n'a pas influé sur le groupe 1111, Culture de plantes oléagineuses et de céréales. 2) La majeure partie des sources de données n'offrent pas de ventilation pour les revenus tirés de la vente de cultures vivrières en serre, de la vente de produits de pépinière et de la vente de produits de floriculture. Selon le SCIAN Canada, les fermes spécialisées dans ces trois types de production devraient figurer respectivement aux rubriques 111419, Autres cultures vivrières en serre, 111421, Culture en pépinière et arboriculture, et 111422, Floriculture. Le PDF/PCSRA inclut ces fermes à la rubrique 1114A, Cultures en pépinière, floriculture et autres cultures en serre. Ce groupement n'influe aucunement sur le groupe 1114, Culture en serre et en pépinière et floriculture.

### Impact au niveau des postes

Les ventes au titre de certains postes ont aussi été touchées par les contraintes liées aux codes du PDF/PCSRA qui sont mentionnées précédemment. Les postes touchés sont résumés ci-dessous.

Les ventes des postes suivants sont **sous-estimées** :

- Les ventes de **légumes** sont sous-estimées parce que les ventes de racines (telles que celles de navets) pour l'alimentation animale sont inscrites sous « autres cultures », et les ventes de plants de légumes de serre sont inscrites sous « produits de serre et de pépinière et floriculture ». Jusqu'à l'année de référence 2000 inclusivement, les ventes de légumes étaient également sous-estimées parce que les ventes de melons d'eau étaient inscrites sous « fruits ».
- Les ventes de féveroles fourragères, de maïs fourrager et d'avoine fourragère sont inscrites sous « cultures fourragères (y compris les semences) », ce qui entraîne une sous-estimation des ventes sous le poste « **total, céréales et oléagineux** ».

---

1. Fait référence aux 11 types d'exploitations agricoles présentés dans cette publication. Les estimations du PDF/PCSRA s'appuient sur ces 11 types d'exploitations normalisés.

- Les ventes d'autres volailles telles que les émeus et les autruches sont incluses avec les ventes d'autres bestiaux et produits d'élevage. Les ventes de **volaille et oeufs** sont par conséquent sous-estimées.

Les ventes au titre des postes suivants sont **surestimées** :

- Les ventes de féveroles fourragères, de maïs fourrager et d'avoine fourragère sont inscrites sous « cultures fourragères (y compris les semences) », ce qui entraîne une surestimation des ventes de **cultures fourragères (y compris les semences)**.
- Jusqu'à l'année de référence 2000 inclusivement, les ventes de melons d'eau étaient incluses avec les « fruits », ce qui se traduisait par une surestimation des ventes de **fruits**.
- Les ventes d'**autres bestiaux et produits d'élevage** sont légèrement surestimées puisqu'elles englobent les ventes d'espèces avicoles exotiques.
- Les ventes au titre des **autres cultures** sont surestimées étant donné qu'elles comprennent les ventes de racines (telles que celles de navets) pour l'alimentation animale.
- Les ventes de plants de légumes de serre sont incluses avec les ventes de **produits de serre et de pépinière et floriculture**. Ces ventes sont de ce fait surestimées.

## Appendice III

---

### Autres produits connexes

Pour répondre aux divers besoins des utilisateurs, la Division de l'agriculture offre différents produits et services de même que des produits personnalisés.

- **Système d'extraction des statistiques agricoles (SESA)**

La base de données **Système d'extraction des statistiques agricoles** (SESA n° 21F0001X au catalogue de Statistique Canada) est un outil facile à utiliser qui fournit aux utilisateurs l'outil dont ils ont besoin pour évaluer les politiques et les programmes agricoles de même que la viabilité, la stabilité et la compétitivité des exploitations agricoles. Ce produit sur le Web constitue une base de données détaillée et actuelle qui comprend des statistiques agricoles à partir des sources administratives et d'enquêtes. Il contient des milliers de séries de données croisées qui s'étendent sur deux décennies. La base de données offre les données suivantes :

- le bilan détaillé des revenus et des dépenses d'exploitation;
- les sources et le niveau des revenus agricole et hors ferme des exploitants et des familles agricoles;
- les éléments de l'actif et du passif et les achats de biens en immobilisation pour l'exploitation agricole;
- des renseignements sur l'utilisation des terres et sur les stocks de bétail.

Ces données sont offertes pour certaines années selon la région, le type d'exploitation et la catégorie de revenu.

Pour accéder à la base de données **Système d'extraction des statistiques agricoles**, il suffit de visiter notre site Web à [www.statcan.ca](http://www.statcan.ca). Dans le module Publications, sous Publications Internet gratuites, choisissez Agriculture.

- **Demandes de données personnalisées**

Les utilisateurs peuvent en outre demander des tableaux personnalisés selon le mode de recouvrement des frais. Les totalisations personnalisées peuvent être fournies sur papier, sur disquette, sur cédérom ou par courrier électronique.

- Pour ceux qui désirent avoir plus d'information sur la Base de données complètes sur les exploitations agricoles (BDCEA), il est possible de se procurer sans frais, à la Division de l'agriculture, un manuel de référence intitulé **Base de données complètes sur les exploitations agricoles : manuel de référence**. Ce produit, n° 21F0005G au catalogue, est également disponible gratuitement sous format électronique dans notre site Web. Dans le module Publications, sous Publications Internet gratuites, choisissez Agriculture.

Pour commander les produits et services de la BDCEA ou pour obtenir plus de renseignements, veuillez écrire à l'adresse suivante :

Section des PDCEA  
Division de l'agriculture  
Statistique Canada  
12<sup>e</sup> étage, immeuble Jean-Talon  
Ottawa (Ontario)  
K1A 0T6



Autres façons de nous joindre :

Appel sans frais : 1 800 465-1991  
Télécopieur : (613) 951-3868  
Courrier électronique : *agriculture@statcan.ca*