

N° 21-207-X au catalogue

Statistiques sur les revenus des familles agricoles

2006

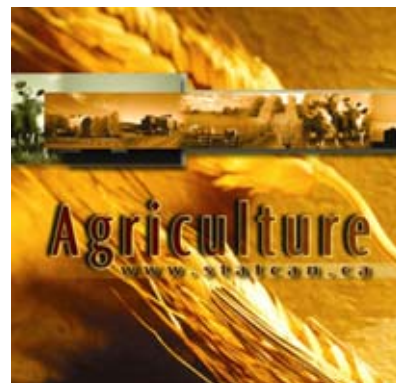

Statistique
Canada

Statistics
Canada

Canada

Comment obtenir d'autres renseignements

Pour toute demande de renseignements au sujet de ce produit ou sur l'ensemble des données et des services de Statistique Canada, visiter notre site Web à www.statcan.gc.ca. Vous pouvez également communiquer avec nous par courriel à infostats@statcan.gc.ca ou par téléphone entre 8 h 30 et 16 h 30 du lundi au vendredi aux numéros suivants :

Centre de contact national de Statistique Canada

Numéros sans frais (Canada et États-Unis) :

Service de renseignements	1-800-263-1136
Service national d'appareils de télécommunications pour les malentendants	1-800-363-7629
Télécopieur	1-877-287-4369

Appels locaux ou internationaux :

Service de renseignements	1-613-951-8116
Télécopieur	1-613-951-0581

Programme des services de dépôt

Service de renseignements	1-800-635-7943
Télécopieur	1-800-565-7757

Comment accéder à ce produit

Le produit n° 21-207-X au catalogue est disponible gratuitement sous format électronique. Pour obtenir un exemplaire, il suffit de visiter notre site Web à www.statcan.gc.ca et de choisir la rubrique « Publications ».

Normes de service à la clientèle

Statistique Canada s'engage à fournir à ses clients des services rapides, fiables et courtois. À cet égard, notre organisme s'est doté de *normes de service à la clientèle* que les employés observent. Pour obtenir une copie de ces normes de service, veuillez communiquer avec Statistique Canada au numéro sans frais 1-800-263-1136. Les normes de service sont aussi publiées sur le site www.statcan.gc.ca sous « À propos de nous » > « Offrir des services aux Canadiens ».

Statistiques sur les revenus des familles agricoles

2006

Publication autorisée par le ministre responsable de Statistique Canada

© Ministre de l'Industrie, 2009

Tous droits réservés. Le contenu de la présente publication électronique peut être reproduit en tout ou en partie, et par quelque moyen que ce soit, sans autre permission de Statistique Canada, sous réserve que la reproduction soit effectuée uniquement à des fins d'étude privée, de recherche, de critique, de compte rendu ou en vue d'en préparer un résumé destiné aux journaux et/ou à des fins non commerciales. Statistique Canada doit être cité comme suit : Source (ou « Adapté de », s'il y a lieu) : Statistique Canada, année de publication, nom du produit, numéro au catalogue, volume et numéro, période de référence et page(s). Autrement, il est interdit de reproduire le contenu de la présente publication, ou de l'emmagasiner dans un système d'extraction, ou de le transmettre sous quelque forme ou par quelque moyen que ce soit, reproduction électronique, mécanique, photographique, pour quelque fin que ce soit, sans l'autorisation écrite préalable des Services d'octroi de licences, Division des services à la clientèle, Statistique Canada, Ottawa, Ontario, Canada K1A 0T6.

Juin 2009

Nº 21-207-X au catalogue

ISSN 1712-4786

Périodicité : annuelle

Ottawa

This publication is available in English upon request (catalogue no. 21-207-X).

Note de reconnaissance

Le succès du système statistique du Canada repose sur un partenariat bien établi entre Statistique Canada et la population, les entreprises, les administrations canadiennes et les autres organismes. Sans cette collaboration et cette bonne volonté, il serait impossible de produire des statistiques précises et actuelles.

Information pour l'utilisateur

Signes conventionnels

Les signes conventionnels suivants sont employés uniformément dans les publications de Statistique Canada :

- . indisponible pour toute période de référence
- .. indisponible pour une période de référence précise
- ... n'ayant pas lieu de figurer
- 0 zéro absolu ou valeur arrondie à zéro
- 0^s valeur arrondie à 0 (zéro) là où il y a une distinction importante entre le zéro absolu et la valeur arrondie
- P provisoire
- r révisé
- X confidentiel en vertu des dispositions de la *Loi sur la statistique*
- E à utiliser avec prudence
- F trop peu fiable pour être publié

Notes

Dans cette publication :

Les codes A à F dans les tableaux donnent une indication du degré de fiabilité des estimations. Le lecteur est prié de se reporter à la section sur l'Exactitude des données pour obtenir de l'information sur la signification des codes.

Les totaux n'égalent pas nécessairement la somme des parties en raison des procédures d'arrondissement utilisées pour protéger la confidentialité des répondants.

Remerciements

La présente publication a été préparée par la Division de l'agriculture de Statistique Canada sous la direction générale de **Denis Chartrand**, directeur et **Martin Beaulieu**, chef, Section des projets des données complètes sur les exploitations agricoles. Cette publication a été élaborée par Lina Di Piéto, également de la Section des projets des données complètes sur les exploitations agricoles.

Nous aimerions également remercier les personnes suivantes : Sylvana Beaulieu, Ping Chen, Linda De Montigny, Patricia Dow, Jihad Ghanem, Geneviève Madore, Daniel Michaud, Henri Morin, Sheila Young, les employés de la Sous-section des données fiscales de la Division de l'agriculture, Terri Blanchard de la Division des méthodes d'enquêtes auprès des entreprises, ainsi que Danielle St-Germain, les équipes de CANSIM et de l'Édition électronique intelligente de la Division de la diffusion, pour leur appui et leur contribution à cette publication.

Enfin, nous tenons à souligner la contribution d'Agriculture et Agroalimentaire Canada à la réalisation de cette publication.

Table des matières

Faits saillants	6
Notes aux utilisateurs	8
Introduction	10
Revenu des familles agricoles – Revue annuelle, 2006	12
Produits connexes	26
Tableaux statistiques	
1 Revenu hors ferme et bénéfice net d'exploitation des familles agricoles selon la province, secteur non constitué en société	32
1-1 Canada	32
1-2 Terre-Neuve-et-Labrador	32
1-3 Île-du-Prince-Édouard	33
1-4 Nouvelle-Écosse	33
1-5 Nouveau-Brunswick	34
1-6 Québec	34
1-7 Ontario	35
1-8 Manitoba	35
1-9 Saskatchewan	36
1-10 Alberta	36
1-11 Colombie-Britannique	37
2 Revenu hors ferme et bénéfice net d'exploitation des familles agricoles selon le type d'exploitation agricole, secteur non constitué en société, Canada	37
2-1 Culture de plantes oléagineuses et de céréales	37
2-2 Culture de pommes de terre	38
2-3 Autres cultures de légumes et de melons (sauf de pommes de terre)	38
2-4 Culture de fruits et de noix	39
2-5 Culture en serre et en pépinière et floriculture	39
2-6 Autres cultures agricoles	40
2-7 Élevage de bovins de boucherie, y compris l'exploitation de parcs d'engraissement	40
2-8 Élevage de bovins laitiers et production laitière	41

Table des matières – suite

2-9	Élevage de porcs	41
2-10	Élevage de volailles et production d'oeufs	42
2-11	Autres types d'élevage	42
3	Sources de revenu hors ferme et bénéfice net d'exploitation des familles agricoles, secteur non constitué en société	43
3-1	selon la province	43
3-2	selon le type d'exploitation agricole, Canada	44
3-3	selon le groupe typologique, Canada	45
4	Revenu hors ferme moyen selon la source et bénéfice net d'exploitation moyen des familles agricoles, secteur non constitué en société	46
4-1	selon la province	46
4-2	selon le type d'exploitation agricole, Canada	47
4-3	selon le groupe typologique, Canada	48
5	Revenu total moyen des familles agricoles selon le type d'exploitation agricole et la province, secteur non constitué en société	49
5-1	Canada	49
5-2	Terre-Neuve-et-Labrador	49
5-3	Île-du-Prince-Édouard	50
5-4	Nouvelle-Écosse	50
5-5	Nouveau-Brunswick	51
5-6	Québec	51
5-7	Ontario	52
5-8	Manitoba	52
5-9	Saskatchewan	53
5-10	Alberta	53
5-11	Colombie-Britannique	54
6	Revenu familial moyen selon la source de revenu et la tranche de revenu total de la famille, secteur non constitué en société, Canada	55
7	Répartition des familles agricoles et revenu total moyen, secteur non constitué en société	56
7-1	selon le groupe typologique et la province	56
7-2	selon le groupe typologique et le type d'exploitation agricole, Canada	57
8	Répartition des familles agricoles selon la tranche de revenu, le revenu total moyen et le revenu total médian, selon la province (ou la région) et la taille de la famille, secteur non constitué en société	58
9	Revenu total des familles agricoles selon le quintile, secteur non constitué en société	61
9-1	selon la province	61
9-2	selon le type d'exploitation agricole, Canada	61

Table des matières – suite**Qualité des données, concepts et méthodologie**

Sources de données et méthodologie	62
Concepts et variables mesurées	69
Exactitude des données	71
Comparabilité des données et sources connexes	75
Glossaire	77

Appendices

I Typologie des fermes	83
II Liste des types d'exploitations agricoles	86
III Notes supplémentaires sur les restrictions des données	88
IV Autres produits connexes	90

Graphiques

1. Part du revenu hors ferme exprimée en pourcentage du revenu total selon le groupe typologique d'exploitation agricole, Canada, 2001 à 2006	14
2. Nombre de familles agricoles selon le groupe typologique d'exploitation agricole, Canada, 2001 et 2006	16
3. Proportion de familles agricoles et part de la valeur de la production selon le groupe typologique d'exploitation agricole, Canada, 2006	17
4. Sources sélectionnées de revenu des familles agricoles selon le groupe typologique d'exploitation agricole, Canada, 2006	19
5. Marge d'exploitation moyenne selon le groupe typologique d'exploitation agricole, Canada, 2005 et 2006	23
6. Répartition des groupes typologiques d'exploitation agricole selon le type de ferme, Canada, 2006	25

Faits saillants

- En 2006, le revenu total moyen des familles agricoles canadiennes a continué sa progression régulière d'une année à l'autre, amorcée en 2004 et alimentée en grande partie par un revenu hors ferme moyen à la hausse. Selon les données tirées des déclarations de revenus des particuliers, leur revenu total moyen a augmenté de 5,7 % par rapport à 2005 pour s'établir à 87 200 \$. Ce niveau était supérieur de 14,4 % à la moyenne quinquennale précédente (de 2001 à 2005).
- Après rajustement pour la déduction pour amortissement (DPA), leur revenu total moyen, qui s'établissait à 73 922 \$, était supérieur de 6,3 % à son niveau de 2005 et de 16,2 % à la moyenne quinquennale précédente.
- En 2006, le revenu hors ferme moyen a grimpé de 7,4 % par rapport à 2005 pour se situer à 69 960 \$, tandis que le bénéfice net d'exploitation agricole moyen a reculé de 0,5 % pour se fixer à 17 240 \$. Ces niveaux étaient respectivement supérieur de 19,9 % et inférieur de 3,5 % à la moyenne quinquennale précédente. Le bénéfice net d'exploitation agricole moyen a diminué, car le fléchissement de 10,3 % des paiements de programme nets moyens a réduit à néant l'accroissement de 49,8 % du revenu net moyen du marché.
- Les paiements de programme nets moyens versés à toutes les familles agricoles ont régressé en 2006 à la suite de l'élimination progressive de plusieurs programmes spéciaux. Certains programmes liés aux problèmes de mouvement de l'encaisse et aux difficultés ressenties dans le secteur des bovins — tels que le Programme de paiements relatifs au revenu agricole et les programmes liés à l'ESB — ont pris fin en 2006. La baisse des paiements d'assurance-récolte a également contribué à ce recul. Entre-temps, de nouveaux programmes, tels que le Programme de paiements pour les producteurs de céréales et d'oléagineux et l'Initiative de transition du Programme canadien de stabilisation du revenu agricole (PCSRA) pour l'évaluation des stocks, ainsi que d'autres améliorations apportées au PCSRA, ont compensé partiellement la perte des programmes qui ont pris fin.
- Le revenu net moyen du marché de toutes les familles agricoles a grimpé, car les revenus moyens tirés de la vente de cultures, de bovins et de veaux ont enregistré des gains importants. La hausse des dépenses d'exploitation moyennes et la baisse des revenus moyens provenant des porcs ont limité la progression du revenu net moyen du marché. Malgré la progression d'une année à l'autre, celui-ci est demeuré inférieur de 38,3 % à la moyenne quinquennale précédente.
- Les familles agricoles de tous les groupes typologiques ont enregistré un accroissement régulier de leur revenu total moyen depuis 2004, à l'exception des familles exploitant de grandes et très grandes fermes, qui ont déclaré une baisse de 0,3 % de 2005 à 2006. Pour ces deux groupes de familles agricoles, un fléchissement des paiements de programme nets moyens a réduit à néant les augmentations du revenu hors ferme moyen et du revenu net moyen du marché. Les familles exploitant de très grandes fermes ont continué de déclarer le revenu total moyen le plus élevé (159 684 \$).
- Le revenu total moyen des familles agricoles exploitant une ferme appartenant à un retraité est celui qui a crû le plus en 2006, grimpant de 7,2 % par rapport à 2005 pour atteindre 68 430 \$. L'augmentation de 8,6 % du revenu hors ferme moyen a compensé la baisse de 1,5 % du bénéfice net d'exploitation moyen. Ce dernier a diminué, car la progression du revenu net moyen du marché, qui est passé de 20 \$ en 2005 à 483 \$ en 2006, n'a pu compenser le recul de 6,7 % des paiements de programme nets moyens.
- Le revenu total moyen des familles agricoles exploitant des fermes de taille moyenne a également progressé à un rythme supérieur (+5,9 %) à la moyenne nationale (+5,7 %). Des hausses du revenu hors ferme moyen (+10,1 %) et du revenu net moyen du marché (+27,4 %) ont compensé la baisse de 15,7 % des paiements de programme nets moyens.

- Seules les familles exploitant de petites fermes ont déclaré une hausse (+0,5 %) de leur bénéfice net d'exploitation agricole moyen. Bien que leur revenu net moyen du marché ait progressé de 77,8 % par rapport à 2005, il s'est soldé par un déficit pour une deuxième année consécutive. Cette augmentation, à laquelle s'ajoute une hausse de 5,9 % du revenu hors ferme moyen, a contribué à faire grimper leur revenu total moyen de 5,3 % par rapport à 2005. Ce dernier s'est établi à 81 466 \$.
- Les familles agricoles exploitant de petites fermes n'étaient pas les seules à afficher un déficit du revenu net moyen du marché. Les familles exploitant des fermes d'agrément et à faible revenu ont également déclaré un déficit du revenu net moyen du marché. Les familles exploitant des fermes à faible revenu connaissaient un déficit pour la quatrième année consécutive. En revanche, cette situation est caractéristique des familles exploitant des fermes d'agrément. Les familles exploitant une ferme d'agrément ont gagné un revenu total moyen de 112 100 \$ en 2006, une hausse de 4,7 % par rapport à 2005, et celles exploitant une ferme à faible revenu ont gagné 28 098 \$, une hausse de 1,0 %.
- En 2006, les familles agricoles exploitant des fermes de taille moyenne ont déclaré la marge d'exploitation moyenne la plus élevée à 21,2 cents par dollar de revenu, et les familles exploitant de grandes fermes ont déclaré la deuxième marge d'exploitation par ordre d'importance à 19,4 cents par dollar de revenu.
- La part du revenu hors ferme par rapport au revenu total de la famille a grimpé de 5,1 points de pourcentage dans les années 1990, passant de 67,9 % en 1990 à 73,0 % en 1999. Depuis, la dépendance à l'égard d'un revenu hors ferme a progressé de 7,2 points de pourcentage pour atteindre 80,2 % en 2006.
- La dépendance des familles agricoles à l'égard d'un revenu hors ferme a augmenté à divers degrés pour tous les types de familles pendant la période comprise entre 2001 et 2006.
- Parmi les familles exploitant une ferme axée sur les affaires (c.-à-d. les petites, moyennes, grandes et très grandes fermes), l'augmentation la plus importante de la part du revenu hors ferme a été déclarée par les fermes moyennes, car leur part a crû de 14,0 points de pourcentage par rapport à 2001 pour atteindre 67,3 % en 2006. Dans l'ensemble, les familles exploitant des fermes axées sur les affaires ont accru leur dépendance à l'égard du revenu hors ferme de 6,7 points de pourcentage depuis 2001. Le revenu hors ferme représentait 63,4 % du revenu total de ces familles en 2006.
- Dans le cas des familles exploitant des fermes classées comme fermes de retraité, fermes d'agrément et fermes à faible revenu, la part du revenu hors ferme a atteint 95,7 % en 2006, un gain de 6,1 points de pourcentage depuis 2001.

Notes aux utilisateurs

À partir de l'année de référence 2006, le Programme des données fiscales et le Programme canadien de stabilisation du revenu agricole (PDF/PCSRA) utilise de nouvelles définitions de la typologie des exploitations agricoles afin de répartir les fermes selon les groupes typologiques. Les données de 2000 à 2005 ont été révisées selon les nouvelles définitions de la typologie des exploitations agricoles.

Deux changements importants ont été apportés aux définitions de la typologie du Canada. En premier lieu, le groupe des fermes appartenant à un retraité comprend désormais uniquement les familles exploitant des petites fermes (10 000 \$ à 99 999 \$ de revenu brut) et des fermes moyennes (100 000 \$ à 249 999 \$ de revenu brut). En deuxième lieu, le groupe à faible revenu est désormais défini au moyen des mesures de faible revenu (MFR) de Statistique Canada, et n'englobe que les familles ayant des fermes de petite et de moyenne taille. On a également apporté des changements aux catégories de taille.

La publication **Statistiques sur les revenus des familles agricoles** est produite par Statistique Canada (StatCan) et met en contexte les données financières tirées du PDF/PCSRA. Les deux publications **Statistiques sur les revenus des exploitants agricoles** (n^o 21-206-X au catalogue) et **Statistiques sur les revenus et les dépenses des exploitations agricoles** (n^o 21-208-X au catalogue) complètent la présente publication.

Les estimations du PDF/PCSRA présentées dans cette publication sont calculées d'après le Système de classification des industries de l'Amérique du Nord (SCIAN). Ce système de classification a été adopté à compter de l'année de référence 2001.

La présente édition de la publication **Statistiques sur les revenus des familles agricoles** porte sur l'année de référence 2006, mais elle situe les données dans un contexte historique en présentant des données sur les revenus agricole et hors ferme au niveau des familles agricoles qui remontent à 2002.

Les familles agricoles comprennent celles qui exploitent une seule exploitation agricole non constituée en société dont le total des revenus d'exploitation s'élève à 10 000 \$ et plus.

Il faut tenir compte des facteurs suivants lors de l'interprétation des données présentées dans cette publication :

- Les estimations du bénéfice net d'exploitation que l'on retrouve dans cette publication réfèrent au bénéfice net d'exploitation excluant la déduction pour amortissement. Le revenu total, qui est la somme du revenu hors ferme et du bénéfice net d'exploitation, exclut aussi la déduction pour amortissement. Toutefois, des estimations du revenu total rajusté pour la déduction pour amortissement (c'est-à-dire le revenu total moins la déduction pour amortissement) sont présentées dans les tableaux 1-1 à 1-11, les tableaux 2-1 à 2-11, les tableaux 3-1 à 3-3, les tableaux 4-1 à 4-3 et les tableaux 5-1 à 5-11.
- La déduction pour amortissement obtenue à partir des déclarations de revenus ne correspond pas à la dépréciation économique utilisée dans les comptes du revenu agricole net publiés dans **Revenu agricole net – Statistiques économiques agricoles** (SEA) (n^o 21-010-X au catalogue)¹. Dans le PDF/PCSRA, la déduction pour amortissement représente la dépense radiée par le contribuable conformément aux règles fiscales. L'exploitant peut, après avoir calculé la déduction maximale permise pour amortissement, ne demander qu'une partie de la déduction maximale. Dans les publications des SEA, l'amortissement représente la dépense économique d'« usure », laquelle peut être très différente du montant auquel les agriculteurs ont droit et qu'ils choisissent de déclarer aux fins de l'impôt. Le calcul des dépenses pour amortissement de la maison de l'agriculteur et des autres bâtiments est basé sur un taux de 2 % et 5 % respectivement, tandis que celui pour les machines agricoles est basé sur un taux variant d'une province à l'autre, et se situant dans une fourchette

1. Une des huit publications de la série **Statistiques économiques agricoles** publiée par la Section des revenus et des prix agricoles de la Division de l'agriculture de Statistique Canada.

de 9 % à 17 %. Pour les données fiscales, les taux de la déduction pour amortissement diffèrent, pouvant aller jusqu'à 30 % pour certaines machines agricoles.

- Les gains en capital imposables sont exclus des estimations du revenu hors ferme.
- Les couvoirs et l'aquaculture animale font maintenant partie du secteur agricole d'après le SCIAN. Depuis l'année de référence 2001, les estimations du PDF/PCSRA incluent les couvoirs dans les fermes avicoles. L'aquaculture animale n'est toutefois pas incluse dans les estimations du PDF/PCSRA.
- À partir de l'année de référence 2003, le Programme canadien de stabilisation du revenu agricole (PCSRA) remplace le Compte de stabilisation du revenu net (CSRN). Par conséquent, le Programme des données fiscales et du Compte de stabilisation du revenu net (PDF/CSRN) est maintenant désigné sous le nom de Programme des données fiscales et Programme canadien de stabilisation du revenu agricole (PDF/PCSRA).

Le PCSRA, mis à la disposition des producteurs de tout le pays, permet d'aider ceux qui ont subi une perte de revenu en raison de la crise de l'encéphalopathie spongiforme bovine (ESB) ou d'autres facteurs. Le programme réunit les éléments de stabilisation du revenu et de protection contre les catastrophes, aidant ainsi les producteurs à protéger leurs exploitations agricoles contre les réductions de revenu, que celles-ci soient faibles ou importantes. Le PCSRA est un programme visant l'ensemble de l'exploitation agricole offert aux producteurs admissibles, quelle que soit la nature de leur production.

En fait, le PCSRA a été institué en 2004. Le Programme d'aide aux producteurs 2003 était une mesure transitoire mise en place jusqu'à l'entrée en vigueur du PCSRA.

Pour en savoir plus, les utilisateurs peuvent aussi consulter l'information contenue dans Sources de données et méthodologie, Concepts et variables mesurées, Exactitude des données et Comparabilité des données et sources connexes.

Introduction

Depuis le milieu des années 1920, la Division de l'agriculture de Statistique Canada (StatCan) publie un ensemble de séries annuelles qui illustrent à l'échelle provinciale les niveaux et les tendances du revenu agricole net et de ses composantes¹.

Initialement, ces séries n'ont pas été conçues pour satisfaire à la forte demande de données financières agricoles qui permettent de comparer les types d'exploitations agricoles et les catégories de revenus. Le besoin de disposer de données financières au niveau de l'exploitation s'est accru par suite de l'évolution des lois et des politiques qui régissent de nombreux aspects de l'agriculture au Canada.

Afin de répondre à la demande, la Division de l'agriculture a mis sur pied le Programme des données fiscales (PDF) au début des années 1980. De par la *Loi sur la statistique* de 1971, StatCan a accès aux dossiers d'impôt sur le revenu à des fins statistiques, ce qui lui permet de produire des données financières annuelles selon le type d'exploitation agricole et la catégorie de revenu sans accroître le fardeau des répondants du milieu agricole. Le Programme des données fiscales est maintenant désigné sous le nom de Programme des données fiscales et Programme canadien de stabilisation du revenu agricole (PDF/PCSRA)².

Les dossiers d'impôt sur le revenu des particuliers ont aussi permis au PDF/PCSRA de produire des estimations du revenu hors ferme des exploitants agricoles. Toutefois, ces dossiers ne contiennent que le revenu hors ferme des exploitants agricoles, non pas celui des familles agricoles. Afin de produire des statistiques sur le revenu hors ferme des familles agricoles, il fallait identifier les membres de la famille agricole et déterminer leur revenu hors ferme.

Le Système des dossiers d'impôts relatifs aux familles de la Division des données régionales et administratives, qui a été élaboré au début des années 1980 afin de grouper les familles à l'aide des dossiers d'impôt, était une source intéressante comportant les variables manquantes du revenu des familles. En 1989, la Division de l'agriculture a donc fait les premières démarches pour évaluer la faisabilité du couplage des deux projets en vue de produire des estimations annuelles du revenu hors ferme des familles agricoles exploitant une ferme non constituée en société. L'objectif premier était de coupler les deux projets de données fiscales de façon à assurer non seulement que toutes les caractéristiques désagrégées de l'exploitation dans le PDF/PCSRA soient comprises, mais aussi d'y annexer les composantes du revenu hors ferme des familles. Les résultats des études pilotes ont été probants, et il a été établi que le couplage des deux projets donnerait de bonnes estimations du revenu hors ferme des familles agricoles.

Le PDF/PCSRA a été développé progressivement. Avant 1987, il ne comprenait que les exploitations agricoles non constituées en société situées à l'extérieur des provinces des Prairies. Puis, en 1987, il a été élargi pour englober les exploitations agricoles constituées en société et, en 1990, les provinces des Prairies. Enfin, en 1993, il a été élargi de nouveau pour inclure les organisations communautaires agricoles.

Jusqu'en 1990, la Division de l'agriculture a surtout utilisé les données fiscales à titre d'indicateurs des dépenses d'exploitation agricoles des fermes non constituées en société qui se trouvaient à l'extérieur de la région de la Commission canadienne du blé (CCB). Cette région est délimitée dans les **Statistiques économiques agricoles** (SEA) et elle englobe les provinces des Prairies et le secteur de la rivière de la Paix en Colombie-Britannique. Anciennement, les données pour cette région étaient obtenues au moyen de l'Enquête nationale sur les fermes afin de répondre aux exigences statistiques de la *Loi de stabilisation concernant le grain de l'Ouest*. Depuis 1991, on

1. Il s'agit des recettes monétaires agricoles, des dépenses d'exploitation agricoles et des frais d'amortissement. Au fil des ans, la Division de l'agriculture a élaboré de nouveaux indicateurs économiques. Les séries paraissent respectivement dans la publication **Recettes monétaires agricoles – Statistiques économiques agricoles** (n° 21-011-X au catalogue) et dans la publication **Dépenses d'exploitation agricoles et frais d'amortissement – Statistiques économiques agricoles** (n° 21-012-X au catalogue). Elles constituent la base des chiffres officiels regroupés au niveau provincial. Les séries sur le revenu agricole net paraissent dans **Revenu agricole net – Statistiques économiques agricoles** (n° 21-010-X au catalogue).

2. À partir de l'année de référence 2003, le Programme canadien de stabilisation du revenu agricole (PCSRA) remplace le Compte de stabilisation du revenu net (CSRN).

s'appuie surtout sur les données fiscales pour établir les estimations des dépenses qui paraissent dans les SEA et les comptes nationaux étant donné que le Programme de stabilisation concernant le grain de l'Ouest a été aboli le 31 juillet 1991.

Le PDF/PCSRA constitue une source majeure de données financières pour le Projet des données complètes sur les exploitations agricoles³. Ces données sont utilisées comme baromètre de la santé financière du secteur agricole canadien et comme outil pour l'analyse des politiques relatives aux exploitations agricoles. De façon plus précise, les estimations annuelles du revenu hors ferme des familles agricoles servent à : mesurer l'importance relative du revenu agricole et du revenu hors ferme selon différents niveaux d'agrégation; évaluer le bien-être économique des familles agricoles canadiennes; établir une comparaison entre le revenu agricole et le revenu hors ferme des familles; et faciliter l'élaboration de politiques agricoles.

La publication **Statistiques sur les revenus des familles agricoles** renferme de l'information sur les sources et le niveau des revenus agricole et hors ferme des familles agricoles selon la province, le type d'exploitation agricole (basé sur le Système de classification des industries de l'Amérique du Nord) et la typologie (basée sur l'âge de l'exploitant, la dépendance à un revenu hors ferme, le revenu familial total et la catégorie de revenu). Y sont fournis également des tableaux indiquant la répartition des revenus des familles agricoles.

La présente édition de **Statistiques sur les revenus des familles agricoles** porte sur l'année de référence 2006. Elle situe les données dans un contexte historique en présentant des données sur les revenus agricole et hors ferme au niveau de la famille agricole qui remontent à 2002.

Aux fins des totalisations statistiques, la présente publication fournit les chiffres relatifs aux familles agricoles exploitant une seule exploitation agricole non constituée en société dont le total des revenus d'exploitation s'élève à 10 000 \$ et plus.

3. Le Projet des données complètes sur les exploitations agricoles vise essentiellement à produire des données annuelles complètes de nature descriptive, physique et financière sur les exploitations agricoles. Le projet a été lancé en février 1991 par Agriculture et Agroalimentaire Canada et Statistique Canada.

Revenu des familles agricoles – Revue annuelle, 2006

Cette publication fait le bilan du revenu des familles agricoles selon les données tirées des déclarations de revenus des particuliers. Elle couvre les revenus agricoles et les revenus hors ferme des familles exploitant une ferme non constituée en société qui a généré des revenus d'exploitation de 10 000 \$ et plus.

En 1998, Agriculture et Agroalimentaire Canada (AAC) a élaboré une typologie des exploitations agricoles¹ qui permet de classer ces dernières en groupes plus homogènes qu'une classification selon des facteurs comme la taille des exploitations, la contribution à la production agricole totale ou le bénéfice net d'exploitation agricole nationale. Des facteurs tels que l'âge, le revenu, les intentions des entreprises et la catégorie de revenu ont servi à catégoriser les exploitants agricoles et les familles agricoles en groupes distincts. La classification des fermes en groupes plus homogènes permet de mieux comprendre la diversité du secteur agricole.

La typologie des exploitations agricoles d'AAC est semblable, à bien des égards, à celle de l'Economic Research Service (ERS)² du département de l'Agriculture des États-Unis.

Les exploitations et les familles agricoles sont classées en sept groupes mutuellement exclusifs en fonction de ce qui suit :

- l'âge de l'exploitant (*fermes appartenant à un retraité*);
- la dépendance à un revenu hors ferme (*fermes d'agrément*);
- le revenu familial total (*fermes à faible revenu*);
- la catégorie de revenu (*petites fermes, fermes moyennes, grandes fermes et très grandes fermes*).

Deux changements importants ont été apportés aux définitions de la typologie du Canada. En premier lieu, le groupe des fermes appartenant à un retraité comprend désormais uniquement les familles exploitant des petites fermes (10 000 \$ à 99 999 \$ de revenu brut) et des fermes moyennes (100 000 \$ à 249 999 \$ de revenu brut). En deuxième lieu, le groupe à faible revenu est désormais défini au moyen des mesures de faible revenu (MFR) de Statistique Canada, et n'englobe que les familles ayant des fermes de petite et de moyenne taille. On a également apporté des changements aux catégories de taille. Elles figurent dans le tableau explicatif 1.

Une description de la nouvelle typologie des fermes figure à l'Appendice I. Les conséquences des changements apportés aux définitions de la typologie sur le nombre et la proportion des familles agricoles sont exposées dans le tableau explicatif 2.

1. Pour en savoir plus sur la typologie des exploitations agricoles d'AAC, consulter la brochure *Caractéristiques du secteur agricole diversifié du Canada*, janvier 2002. Celle-ci présente les différences entre les groupes typologiques de fermes à l'aide des données tirées de l'Enquête financières sur les fermes de 2000.

2. Pour en savoir plus sur la typologie des exploitations agricoles de l'ERS, consulter les brochures « America's Diverse Family Farms—Assorted Sizes, Types and Situations », *ERS Agriculture Information Bulletin*, n° 769, mai 2001 et « Income, Wealth, and the Economic Well-Being of Farm Households », *ERS Agriculture Information Bulletin*, n° 812, juillet 2002.

Tableau explicatif 1
Changements apportés aux catégories de taille

Catégorie de taille	Typologie initiale	Nouvelle typologie
	Catégorie de revenu	
Petites fermes	10 000 \$ à 49 999 \$	10 000 \$ à 99 999 \$
Fermes moyennes	50 000 \$ à 99 999 \$	100 000 \$ à 249 999 \$
Grandes fermes	100 000 \$ à 499 999 \$	250 000 \$ à 499 999 \$
Très grandes fermes	500 000 \$ et plus	500 000 \$ et plus

Tableau explicatif 2
Conséquence des changements apportés aux définitions de la typologie sur le nombre et la proportion de familles agricoles, Canada, 2006

	Typologie initiale		Nouvelle typologie		Variation	
	nombre	proportion en pourcentage	nombre	proportion en pourcentage	nombre	points de pourcentage
Fermes appartenant à un retraité	36 100	29,0	33 820	27,2	-2 280	-1,8
Fermes d'agrément	26 130	21,0	26 130	21,0	0	0,0
Fermes à faible revenu	6 710	5,4	14 310	11,5	7 600	6,1
Petites fermes	5 820	4,7	16 770	13,5	10 950	8,8
Fermes moyennes	12 950	10,4	15 990	12,8	3 040	2,4
Grandes fermes	32 070	25,7	12 120	9,7	-19 950	-16,0
Très grandes fermes	4 780	3,8	5 450	4,4	670	0,6
Total	124 560	100,0	124 560	100,0	0	0,0

Les changements apportés aux catégories de taille ont fait passer des grandes fermes à la catégorie des fermes moyennes et des fermes moyennes à la catégorie des petites fermes.

La dépendance des familles agricoles à l'égard d'un revenu hors ferme augmente

Dans les années 1990, on a noté une tendance des familles agricoles canadiennes à dépendre de plus en plus d'un revenu hors ferme. Cette tendance s'est maintenue au cours de la première décennie du XXI^e siècle.

La part du revenu hors ferme par rapport au revenu total de la famille a grimpé de 5,1 points de pourcentage dans les années 1990, passant de 67,9 % en 1990 à 73,0 % en 1999. Depuis, la dépendance à l'égard d'un revenu hors ferme a progressé de 7,2 points de pourcentage pour atteindre 80,2 % en 2006.

Dans cette revue annuelle, le **revenu total** représente la somme du **revenu hors ferme** et du **bénéfice net d'exploitation agricole** :

- le **revenu hors ferme** est égal à la somme des salaires et des traitements selon les feuillets T4, du revenu net hors ferme provenant d'un travail autonome, du revenu de placements, du revenu de pensions, des transferts sociaux gouvernementaux et des autres revenus hors ferme.
- le **bénéfice net d'exploitation agricole** est égal à la somme du **revenu net du marché** et des **paiements de programme nets**.
- le **revenu net du marché** est égal aux revenus d'exploitation totaux moins les dépenses d'exploitation totales moins les paiements de programme nets.
- les **paiements de programme nets** sont égaux aux paiements de programme et aux produits d'assurance moins les prélèvements ou les cotisations de stabilisation (prélèvements publics).

Il est important de noter que le revenu des familles agricoles tiré d'une exploitation agricole n'est pas considéré dans sa totalité comme un bénéfice net d'exploitation agricole. Le revenu déclaré comme traitements et salaires et comme revenu de placements peut provenir de la ferme.

La dépendance à l'égard d'un revenu hors ferme a augmenté pour tous les types de familles de 2001 à 2006

La dépendance des familles agricoles à l'égard d'un revenu hors ferme a augmenté à divers degrés pour tous les types de familles pendant la période comprise entre 2001 et 2006.

Parmi les familles exploitant une ferme axée sur les affaires (c.-à-d. les petites, moyennes, grandes et très grandes fermes), l'augmentation la plus importante de la part du revenu hors ferme a été déclarée par les fermes moyennes, car leur part a crû de 14,0 points de pourcentage par rapport à 2001 pour atteindre 67,3 % en 2006 (graphique 1).

Graphique 1
Part du revenu hors ferme exprimée en pourcentage du revenu total selon le groupe typologique d'exploitation agricole, Canada, 2001 à 2006

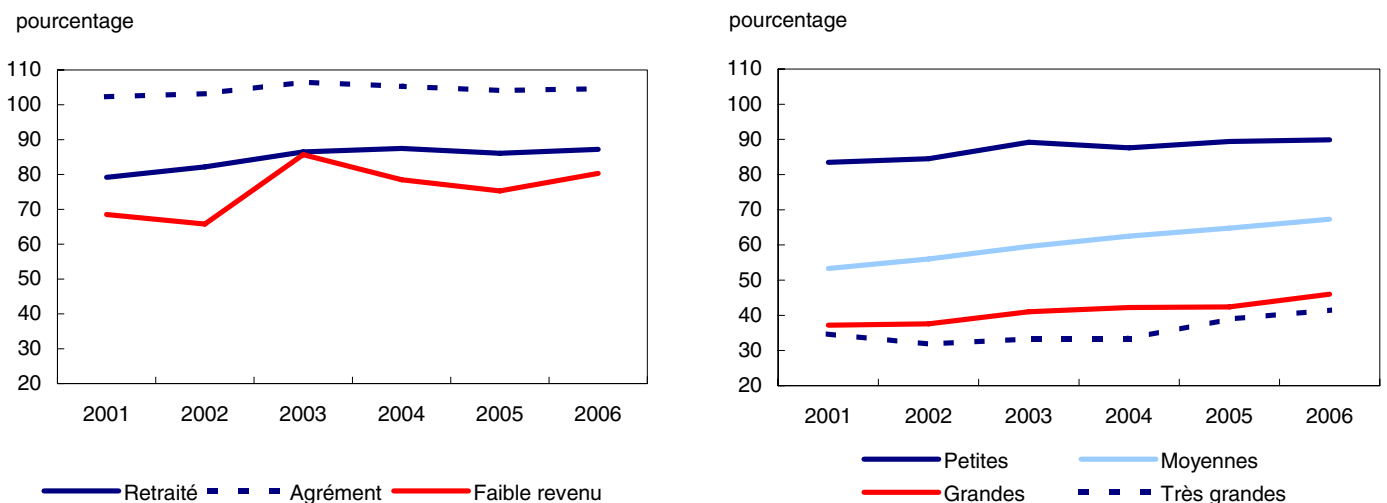

Source(s) : Statistique Canada, Base de données complètes sur les exploitations agricoles.

La deuxième augmentation par ordre d'importance de la part du revenu hors ferme a été enregistrée par les familles exploitant de grandes fermes. Le revenu hors ferme représentait 46,0 % de leur revenu total en 2006, un gain de 8,8 points de pourcentage depuis 2001. Relativement stable jusqu'en 2004, la part du revenu hors ferme pour les familles exploitant de très grandes fermes a atteint 41,5 % en 2006. Cette proportion, en hausse de 6,8 points par rapport à 2001, est restée la plus faible de tous les types.

L'apport du revenu hors ferme pour les familles exploitant de petites fermes, relativement stable depuis 2003, a grimpé de 6,4 points de pourcentage par rapport à 2001, s'établissant à 89,9 % en 2006.

Dans l'ensemble, les familles exploitant des fermes axées sur les affaires ont accru leur dépendance à l'égard du revenu hors ferme de 6,7 points de pourcentage depuis 2001. Le revenu hors ferme représentait 63,4 % du revenu total de ces familles en 2006. Dans le cas des familles exploitant des fermes classées comme fermes de retraité, fermes d'agrément et fermes à faible revenu, la part du revenu hors ferme a atteint 95,7 % en 2006, un gain de 6,1 points de pourcentage depuis 2001.

Dans le cas des familles exploitant des fermes à faible revenu, l'importance du revenu hors ferme a fluctué tout au long de la période comprise entre 2001 et 2006, pour se stabiliser à 80,3 % en 2006 avec un gain de 11,8 points de pourcentage. Pour les familles exploitant des fermes de retraité, la part du revenu hors ferme, bien qu'elle ait été relativement stable depuis 2003, a grimpé de 8,0 points pendant cette période pour atteindre 87,2 % en 2006. Enfin, la part du revenu hors ferme est demeurée relativement stable pendant cette période de cinq ans pour les familles vivant dans des fermes d'agrément, gagnant 2,3 points de pourcentage pour se hisser à 104,6 % en 2006.

Seul le nombre de familles agricoles exploitant de très grandes fermes a augmenté

L'importance des activités agricoles comme source de revenus peut évoluer pour une famille agricole donnée. Par conséquent, une famille agricole peut passer d'une catégorie à une autre au fil du temps. Le groupe typologique d'une famille agricole peut changer au gré des événements qui surviennent dans la vie de l'agriculteur (p. ex., l'agrandissement de la ferme, le départ à la retraite, ou le projet de se retirer des affaires ou du secteur) et en fonction des changements dans le secteur agricole. Ainsi, le nombre de familles agricoles dans un groupe typologique donné peut augmenter et diminuer dans un autre³. En fait, le nombre de familles agricoles s'est accru dans le groupe des très grandes fermes entre 2001 et 2006, tandis qu'il a diminué à différents degrés dans tous les autres groupes typologiques (graphique 2).

3. Beaulieu, Sylvana et Lina Di Piéto, 2003. *Les familles agricoles canadiennes dépendent davantage du revenu hors ferme, Regard sur l'industrie agroalimentaire et la communauté agricole*. Ottawa : Statistique Canada, n° 21-004-X au catalogue.

Graphique 2
Nombre de familles agricoles selon le groupe typologique d'exploitation agricole, Canada, 2001 et 2006

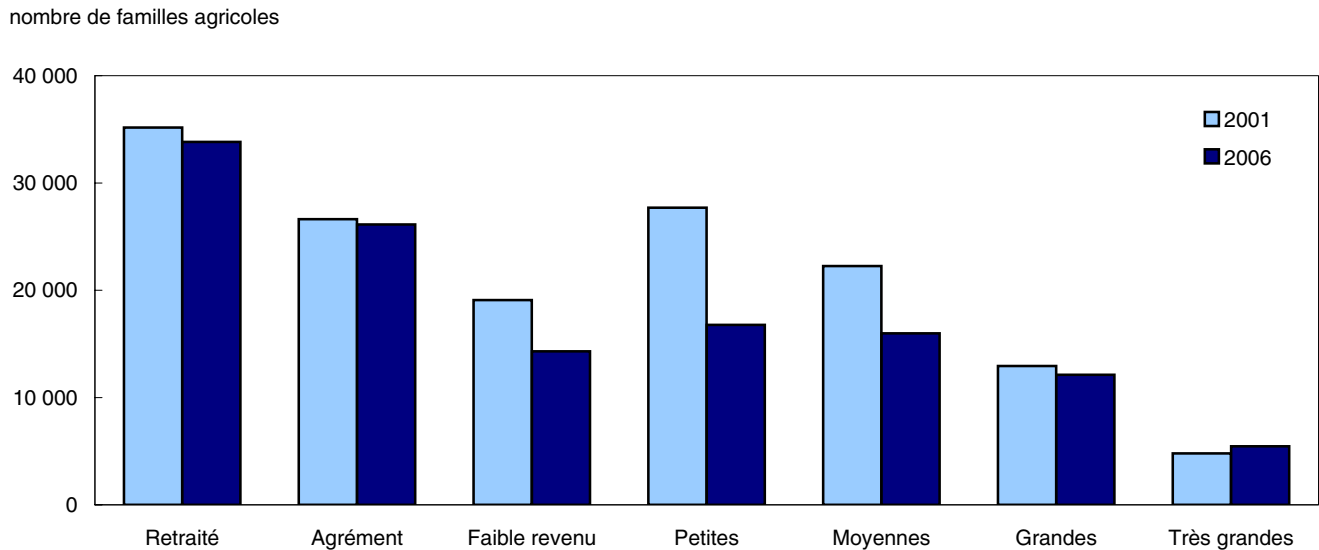

Source(s) : Statistique Canada, Base de données complètes sur les exploitations agricoles.

Dans l'ensemble, le nombre total de familles agricoles exploitant une seule ferme non constituée en société ayant un revenu d'exploitation brut de 10 000 \$ et plus a diminué de 16,2 %. Le nombre de familles exploitant une ferme axée sur les affaires a diminué plus rapidement — il a chuté de 25,7 % — que le nombre de familles exploitant des fermes de retraité, d'agrément et à faible revenu, qui a fléchi de 8,2 %.

La proportion de familles agricoles exploitant de grandes et très grandes fermes, des fermes de retraité et d'agrément est à la hausse

La proportion de familles agricoles exploitant des fermes à faible revenu et des fermes de petite et de moyenne taille a régressé de 2001 à 2006, tandis que la proportion de familles agricoles exploitant de grandes et de très grandes fermes, des fermes de retraité et des fermes d'agrément a augmenté (tableau explicatif 3).

Tableau explicatif 3
Proportion de familles agricoles selon le groupe typologique d'exploitation agricole, Canada, 2001 et 2006

	2001	2006	Variation
	pourcentage		
Fermes appartenant à un retraité	23,7	27,2	3,5
Fermes d'agrément	17,9	21,0	3,1
Fermes à faible revenu	12,9	11,5	-1,4
Petites fermes	18,6	13,5	-5,1
Fermes moyennes	15,0	12,8	-2,2
Grandes fermes	8,7	9,7	1,0
Très grandes fermes	3,2	4,4	1,2
Total	100,0	100,0	0,0

La baisse de la proportion relative de familles agricoles exploitant des fermes à faible revenu et des petites fermes résulte en partie de la pression que subissent ces familles, qui les pousse soit à envisager de quitter le secteur agricole, soit à devenir plus viables. Par ailleurs, l'augmentation de la proportion de familles exploitant des fermes

de retraité reflète principalement le vieillissement des exploitants agricoles. Les exploitants agricoles de ce groupe, à la retraite ou près de la retraite, sont plus susceptibles de réduire leur effectif, de vendre ou de céder leur ferme au cours des prochaines années.

En 2006, les familles agricoles exploitant des fermes axées sur les affaires représentaient au total 40,4 % de toutes les familles agricoles — 26,3 % (32 750 familles) dans des fermes de petite et de moyenne taille, et 14,1 % (17 570 familles) dans de grandes et de très grandes fermes. Cependant, une partie importante de la production agricole provenait des familles agricoles qui exploitent ces fermes. En 2006, ce groupe a contribué pour 75,7 % de la valeur de la production⁴ de toutes les familles exploitant une seule ferme non constituée en société générant un revenu d'exploitation total de 10 000 \$ et plus. En 2001, 45,6 % de toutes les familles agricoles se trouvaient dans des fermes axées sur les affaires et détenaient 76,8 % de la valeur de la production.

En 2006, presque la moitié des familles agricoles appartenaient au groupe des fermes d'agrément et de retraité, mais elles ne représentaient qu'un peu plus de 15 % de la production. Par ailleurs, les familles exploitant de grandes et de très grandes fermes ne représentaient qu'un peu moins de 15 % des familles agricoles, mais étaient à l'origine de presque 53 % de la production agricole (graphique 3).

Graphique 3
Proportion de familles agricoles et part de la valeur de la production selon le groupe typologique d'exploitation agricole, Canada, 2006

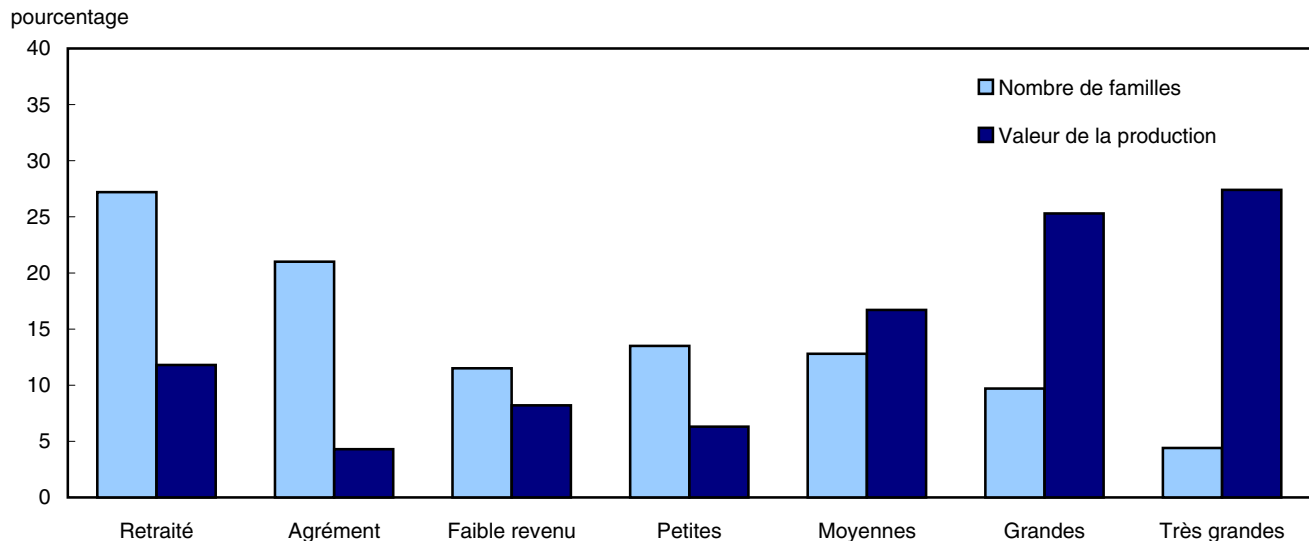

Source(s) : Statistique Canada, Base de données complètes sur les exploitations agricoles.

Le niveau et les sources de revenus de la famille ont varié grandement selon le groupe typologique d'exploitation agricole

Selon les données tirées des déclarations de revenus des particuliers, le revenu total moyen (de toute origine) des familles agricoles était de 87 200 \$ en 2006. Après rajustement pour la déduction pour amortissement (DPA)⁵, leur revenu total moyen était de 73 922 \$. Le rajustement pour la DPA représentait 15,2 % du revenu total moyen.

Les familles agricoles exploitant des fermes axées sur les affaires réalisaient en moyenne un revenu total de 103 685 \$, tandis que celles exploitant des fermes de retraité, d'agrément et à faible revenu gagnaient en moyenne 76 027 \$. Le niveau et les sources de revenus variaient grandement en fonction des groupes typologiques d'exploitation agricole.

4. La valeur de la production correspond au revenu d'exploitation total moins les paiements de programme et les produits d'assurance.

5. On trouvera une définition de déduction pour amortissement dans la section « Qualité des données, concepts et méthodologie — Glossaire ».

Les familles exploitant de très grandes fermes gagnaient en moyenne un revenu total de 159 684 \$, environ deux fois le revenu de toutes les familles agricoles et elles tiraient 58,5 % de leur revenu total d'activités agricoles, une part plus importante que celle de tout autre groupe typologique (tableau explicatif 4).

Tableau explicatif 4
Sources de revenus des familles agricoles selon le groupe typologique d'exploitation agricole, Canada, 2006

	Fermes appartenant à un retraité	Fermes d'agrément	Fermes à faible revenu	Petites fermes	Fermes moyennes	Grandes fermes	Très grandes fermes	Total
	Moyenne (\$)							
Revenu d'emploi hors ferme	16 834	103 038	13 605	60 119	56 464	34 569	45 357	48 426
Salaires et traitements	14 992	96 104	11 650	55 743	51 686	31 389	42 303	44 602
Revenu net d'un travail indépendant non agricole	1 842	6 935	1 956	4 376	4 778	3 180	3 054	3 824
Revenu de placements	10 565	6 662	1 390	5 925	5 485	5 686	9 776	6 908
Revenu de pensions	27 686	2 547	820	2 353	1 448	3 481	3 122	9 123
Transferts sociaux gouvernementaux	784	2 683	5 537	2 998	2 979	3 515	3 818	2 706
Autres revenus hors ferme	3 828	2 310	1 217	1 815	2 846	3 529	4 126	2 797
Revenu hors ferme total ¹	59 698	117 240	22 569	73 211	69 223	50 780	66 200	69 960
Bénéfice net d'exploitation agricole	8 733	-5 140	5 529	8 255	33 578	59 617	93 484	17 240
Paievements de programme nets	8 249	2 461	11 916	8 482	19 441	30 669	51 630	13 005
Revenu net du marché	483	-7 601	-6 387	- 227	14 137	28 948	41 854	4 235
Revenu total	68 430	112 100	28 098	81 466	102 801	110 397	159 684	87 200
Ajustement pour la déduction pour amortissement (DPA)	7 290	4 934	11 175	7 989	17 864	32 698	55 546	13 278
Revenu total rajusté pour la DPA	61 140	107 167	16 923	73 477	84 938	77 699	104 138	73 922
Part du revenu hors ferme dans le revenu total (%)	87,2	104,6	80,3	89,9	67,3	46,0	41,5	80,2
Part du revenu hors ferme dans le revenu total rajusté pour la DPA (%)	97,6	109,4	133,4	99,6	81,5	65,4	63,6	94,6
	pourcentage							
Familles ayant un revenu familial positif et :								
Une perte liée à l'exploitation agricole	31,3	58,2	27,7	27,3	12,1	6,8	6,1	30,0
Un gain lié à l'exploitation agricole inférieur à 25 %	38,2	40,6	14,0	41,4	22,3	8,6	5,5	30,0
Un gain lié à l'exploitation agricole entre 25 % et 49,9 %	18,7	0,9	15,4	22,1	29,4	19,6	11,2	16,2
Un gain lié à l'exploitation agricole entre 50 % et 74,9 %	8,2	0,0	16,9	5,3	22,5	30,1	24,6	11,8
Un gain lié à l'exploitation agricole de 75 % ou plus	2,1	0,0	15,9	2,6	12,3	31,1	45,5	9,3
Familles ayant un revenu familial négatif	1,4	0,3	10,0	1,3	1,5	3,9	7,3	2,6
Total	100,0	100,0	100,0	100,0	100,0	100,0	100,0	100,0

1. Exclut la déduction pour amortissement.

Les familles exploitant des fermes de très grande, grande et moyenne taille ont affiché un revenu total moyen supérieur à la moyenne nationale des revenus de toutes les familles agricoles. Ces familles tiraient respectivement 41,5 %, 46,0 % et 67,3 % de leur revenu total de sources hors ferme, comparativement à 80,2 % pour toutes les familles agricoles au pays. Environ 70 % des familles exploitant de très grandes fermes — comparativement à 61,2 % des familles exploitant de grandes fermes et 34,7 % des familles exploitant des fermes moyennes — tiraient au moins la moitié de leur revenu total d'activités agricoles.

En 2006, les familles exploitant de petites fermes gagnaient en moyenne 81 466 \$, dont 89,9 % provenaient de sources hors ferme. Les familles exploitant des fermes de taille petite et moyenne tiraient respectivement 68,4 % et 50,3 % de leur revenu total de salaires et traitements (graphique 4).

Les familles vivant dans des fermes d'agrément ont enregistré une perte moyenne de 5 140 \$ du bénéfice net d'exploitation agricole en 2006 et, par conséquent, étaient une fois de plus entièrement dépendantes d'un revenu hors ferme. Malgré ce déficit, ces familles enregistraient le deuxième revenu total moyen par ordre d'importance (112 100 \$) de toutes les familles agricoles, car elles affichaient le revenu non agricole moyen le plus élevé. Les salaires et traitements représentaient 85,7 % de leur revenu total. Environ 58 % des familles de ce groupe ont enregistré des pertes liées à l'activité agricole — un pourcentage plus élevé que celui de tout autre groupe. Un

pourcentage additionnel de 40,6 % des familles avaient un revenu total dont moins du quart était constitué d'un revenu agricole. Pour les familles vivant dans des fermes d'agrément, les pertes moyennes de revenu agricole ont progressé avec l'augmentation du revenu hors ferme. Les familles qui gagnaient de 50 000 \$ à 99 999 \$ provenant d'un revenu hors ferme en 2006 ont enregistré une perte moyenne de 3 421 \$ du bénéfice net d'exploitation agricole, tandis que celles qui touchaient 250 000 \$ et plus d'un revenu non agricole ont subi une perte moyenne de 11 324 \$. Le revenu total atteignait en moyenne 70 146 \$ pour les familles du premier groupe (55,3 % des familles de la catégorie des fermes d'agrément) et 436 486 \$ pour celles du second (4,6 % des familles).

Graphique 4

Sources sélectionnées de revenu des familles agricoles selon le groupe typologique d'exploitation agricole, Canada, 2006

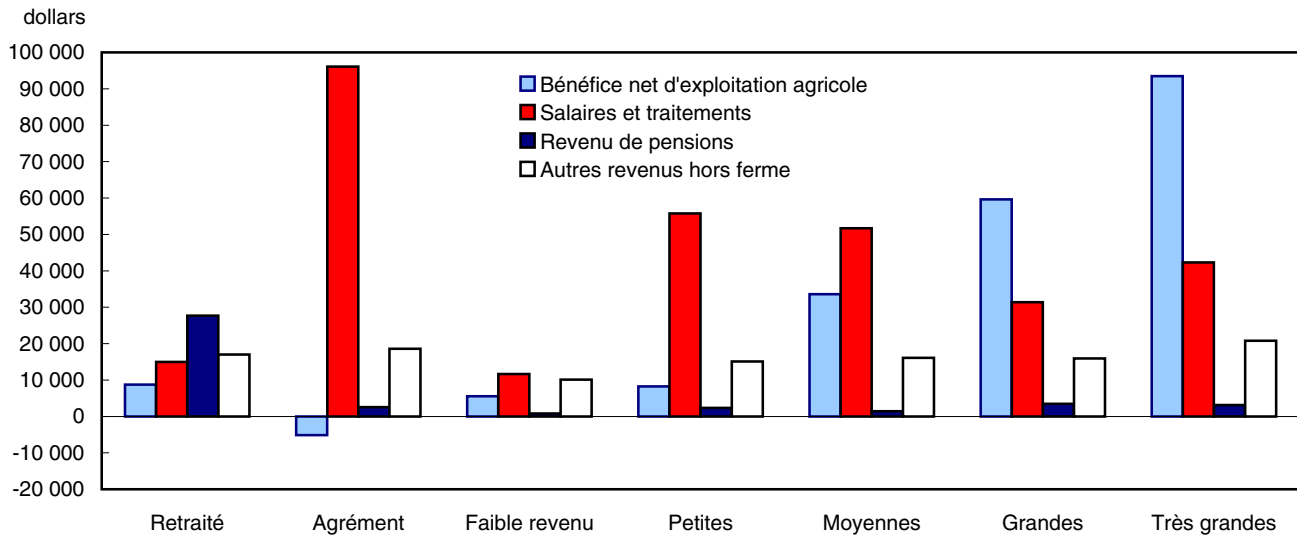

Source(s) : Statistique Canada, Base de données complètes sur les exploitations agricoles.

Le revenu de pensions (40,5 %) était le principal facteur contribuant au revenu total des familles agricoles appartenant au groupe des fermes de retraité, suivi par les salaires et traitements (21,9 %) et le revenu de placements (15,4 %). Un faible pourcentage de ces familles (10,3 %) tiraient au moins la moitié de leur revenu total d'activités agricoles. Le revenu hors ferme représentait 87,2 % du revenu familial total du groupe.

Les familles exploitant des fermes à faible revenu ont réalisé le revenu total moyen le plus faible avec 28 098 \$. Ces familles tiraient 41,5 % de leur revenu total des salaires et traitements et une proportion égale (19,7 %) du revenu agricole et des transferts sociaux gouvernementaux⁶. Dix pour cent des familles de ce groupe ont déclaré un revenu familial total négatif en 2006 (-30 842 \$ en moyenne). Elles ont fait état d'une perte moyenne de 47 575 \$ du bénéfice net d'exploitation, car les paiements de programme nets ne suffisaient pas à couvrir leurs pertes nettes du marché de 60 895 \$. Une proportion additionnelle de 44,2 % des familles ont enregistré un revenu familial total inférieur à 30 000 \$ (17 982 \$ en moyenne).

La proportion de familles exploitant de très grandes fermes était la deuxième par ordre d'importance (7,3 %) à avoir déclaré un revenu total négatif (-123 167 \$ en moyenne). Les paiements de programme nets moyens de 64 844 \$ ne suffisaient pas à compenser les pertes nettes moyennes du marché de 216 930 \$, ce qui s'est soldé par une perte du revenu agricole net moyen de 152 085 \$.

En 2006, 75,1 % des familles agricoles ont touché des salaires et traitements, comparativement à 75,4 % en 2001. Comme le montre le tableau explicatif 5, la majorité des familles agricoles dont l'activité est principalement axée

6. Les transferts sociaux gouvernementaux comprennent les prestations d'assurance-emploi, les indemnités pour accidents du travail, les prestations d'assistance sociale, la Prestation fiscale canadienne pour enfants, la Prestation universelle pour la garde d'enfants et les allocations familiales provinciales.

sur l'exploitation d'une ferme d'agrément touchent des salaires et traitements. De 2001 à 2006, une plus grande proportion de familles agricoles exploitant des fermes de retraité et des fermes de taille petite et moyenne ont touché des salaires et traitements.

Tableau explicatif 5

Proportion de familles agricoles touchant des salaires et traitements selon le groupe typologique d'exploitation agricole, Canada, 2001 et 2006

	2001	2006	Variation
	pourcentage		points de pourcentage
Fermes appartenant à un retraité	42,5	46,1	3,6
Fermes d'agrément	98,2	98,0	-0,2
Fermes à faible revenu	69,5	66,5	-3,0
Petites fermes	90,1	92,1	2,0
Fermes moyennes	87,1	89,9	2,8
Grandes fermes	75,7	75,3	-0,4
Très grandes fermes	72,9	72,7	-0,2
Total	75,4	75,1	-0,3

Le revenu total moyen des familles agricoles est à la hausse, dû en grande partie à l'augmentation du revenu hors ferme moyen

Le revenu total moyen des familles agricoles canadiennes a continué sa progression régulière d'une année à l'autre, amorcée en 2004 et alimentée en grande partie par un revenu hors ferme moyen à la hausse. Leur revenu total moyen, en hausse de 5,7 % par rapport à 2005, était supérieur de 14,4 % à la moyenne quinquennale précédente (de 2001 à 2005). Cette période avait été caractérisée par deux années de sécheresse dans les provinces des Prairies et par la crise de l'encéphalopathie spongiforme bovine (ESB).

Après rajustement pour la déduction pour amortissement (DPA), leur revenu total moyen, qui s'établissait à 73 922 \$, était supérieur de 6,3 % à son niveau de 2005 et de 16,2 % à la moyenne quinquennale précédente.

En 2006, le revenu hors ferme moyen a grimpé de 7,4 % par rapport à 2005 pour se situer à 69 960 \$, tandis que le bénéfice net d'exploitation agricole moyen a reculé de 0,5 % pour se fixer à 17 240 \$. Ces niveaux étaient respectivement supérieur de 19,9 % et inférieur de 3,5 % à la moyenne quinquennale précédente. Le bénéfice net d'exploitation agricole moyen a diminué, car le fléchissement de 10,3 % des paiements de programme nets moyens a réduit à néant l'accroissement de 49,8 % du revenu net moyen du marché.

La croissance du revenu hors ferme moyen reflète la croissance de toutes ses principales composantes. Le revenu de placements a affiché la plus forte augmentation par rapport à 2005, soit 18,3 %, suivi par le revenu de pensions, en hausse de 7,4 %, et le revenu généré par un emploi hors ferme, en hausse de 6,5 %.

Les paiements de programme nets moyens versés à toutes les familles agricoles ont régressé en 2006 à la suite de l'élimination progressive de plusieurs programmes spéciaux. Certains programmes liés aux problèmes de mouvement de l'encaisse et aux difficultés ressenties dans le secteur des bovins — tels que le Programme de paiements relatifs au revenu agricole et les programmes liés à l'ESB — ont pris fin en 2006. La baisse des paiements d'assurance-récolte a également contribué à ce recul. Entre-temps, de nouveaux programmes, tels que le Programme de paiements pour les producteurs de céréales et d'oléagineux et l'Initiative de transition du Programme canadien de stabilisation du revenu agricole (PCSRA) pour l'évaluation des stocks, ainsi que d'autres améliorations apportées au PCSRA, ont compensé partiellement la perte des programmes qui ont pris fin.

Le revenu net moyen du marché de toutes les familles agricoles a grimpé, car les revenus moyens tirés de la vente de cultures, de bovins et de veaux ont enregistré des gains importants. La hausse des dépenses d'exploitation moyennes et la baisse des revenus moyens provenant des porcs ont limité la progression du revenu net moyen

du marché. Malgré la progression d'une année à l'autre, celui-ci est demeuré inférieur de 38,3 % à la moyenne quinquennale précédente.

Le revenu total moyen des familles agricoles des grandes et très grandes fermes a régressé de 0,3 % en 2006

Les familles agricoles exploitant des fermes axées sur les affaires ont réalisé en moyenne un revenu total de 103 685 \$, une hausse de 5,2 % par rapport à 2005, tandis que les familles agricoles exploitant des fermes de retraité, des fermes d'agrément et des fermes à faible revenu ont gagné en moyenne 76 027 \$, une hausse de 6,4 % par rapport à 2005.

Les familles agricoles de tous les groupes typologiques ont enregistré un accroissement régulier de leur revenu total moyen depuis 2004, à l'exception des familles exploitant de grandes et très grandes fermes, qui ont déclaré une baisse de 0,3 % de 2005 à 2006. Pour ces deux groupes de familles agricoles, un fléchissement des paiements de programme nets moyens a réduit à néant les augmentations du revenu hors ferme moyen et du revenu net moyen du marché (tableau explicatif 6).

Tableau explicatif 6

Revenu total moyen des familles agricoles et ses composantes selon le groupe typologique d'exploitation agricole, Canada, 2006

	Revenu ¹ hors ferme	Bénéfice ² net d'exploitation	Paiements de programme nets	Revenu net du marché	Revenu total
dollars					
Fermes appartenant à un retraité	59 698	8 733	8 249	483	68 430
Fermes d'agrément	117 240	-5 140	2 461	-7 601	112 100
Fermes à faible revenu	22 569	5 529	11 916	-6 387	28 098
Petites fermes	73 211	8 255	8 482	- 227	81 466
Fermes moyennes	69 223	33 578	19 441	14 137	102 801
Grandes fermes	50 780	59 617	30 669	28 948	110 397
Très grandes fermes	66 200	93 484	51 630	41 854	159 684
Total	69 960	17 240	13 005	4 235	87 200
variation en pourcentage de 2005 à 2006					
Fermes appartenant à un retraité	8,6	-1,5	-6,7	2 315,0	7,2
Fermes d'agrément	5,2	-17,4	-22,0	-0,9	4,7
Fermes à faible revenu	7,8	-19,6	-10,8	1,3	1,0
Petites fermes	5,9	0,5	-8,2	77,8	5,3
Fermes moyennes	10,1	-1,7	-15,7	27,4	5,9
Grandes fermes	8,1	-6,5	-14,1	3,2	-0,3
Très grandes fermes	6,3	-4,5	-15,9	14,5	-0,3
Total	7,4	-0,5	-10,3	49,8	5,7

1. Ne comprend pas les gains en capital imposables.

2. Exclut la déduction pour amortissement.

Le revenu total moyen des familles agricoles exploitant une ferme appartenant à un retraité est celui qui a crû le plus en 2006, grimant de 7,2 % par rapport à 2005 pour atteindre 68 430 \$. L'augmentation de 8,6 % du revenu hors ferme moyen a compensé la baisse de 1,5 % du bénéfice net d'exploitation moyen. Ce dernier a diminué, car la progression du revenu net moyen du marché, qui est passé de 20 \$ en 2005 à 483 \$ en 2006, n'a pu compenser le recul de 6,7 % des paiements de programme nets moyens. Le revenu total moyen de ce groupe de familles a été supérieur de 11,8 % à la moyenne quinquennale précédente.

Le revenu total moyen des familles agricoles exploitant des fermes de taille moyenne a également progressé à un rythme supérieur (+5,9 %) à la moyenne nationale (+5,7 %). Des hausses du revenu hors ferme moyen (+10,1 %)

et du revenu net moyen du marché (+27,4 %) ont compensé la baisse de 15,7 % des paiements de programme nets moyens.

Seules les familles exploitant de petites fermes ont déclaré une hausse (+0,5 %) de leur bénéfice net d'exploitation agricole moyen. Bien que leur revenu net moyen du marché ait progressé de 77,8 % par rapport à 2005, il s'est soldé par un déficit pour une deuxième année consécutive. Cette augmentation, à laquelle s'ajoute une augmentation de 5,9 % du revenu hors ferme moyen, a contribué à faire grimper leur revenu total moyen de 5,3 % par rapport à 2005.

Les familles agricoles exploitant de petites fermes n'étaient pas les seules à afficher un déficit du revenu net moyen du marché. Les familles exploitant des fermes d'agrément et à faible revenu ont également déclaré un déficit du revenu net moyen du marché. Les familles exploitant des fermes à faible revenu connaissaient un déficit pour la quatrième année consécutive. En revanche, cette situation est caractéristique des familles exploitant des fermes d'agrément.

Comme le montre le tableau explicatif 6, les paiements de programme nets moyens ont fléchi pour chaque groupe de familles de 2005 à 2006. La proportion de fermes qui ont déclaré des baisses des paiements de programme nets a diminué pour chaque groupe, particulièrement dans le cas des fermes d'agrément (-12,4 %). La part des paiements de tous les groupes typologiques a subi une faible variation entre 2005 et 2006 (tableau explicatif 7).

Tableau explicatif 7

Proportion de fermes recevant des paiements de programme nets et part des paiements selon le groupe typologique d'exploitation agricole, Canada, 2005 et 2006

	Proportion de fermes			Part des paiements		
	2005	2006	Variation	2005	2006	Variation
	pourcentage	pourcentage	points de pourcentage	pourcentage	pourcentage	points de pourcentage
Fermes appartenant à un retraité	81,8	75,2	-6,6	16,0	17,2	1,2
Fermes d'agrément	70,1	57,7	-12,4	4,5	4,0	-0,5
Fermes à faible revenu	81,7	75,9	-5,8	11,4	10,5	-0,9
Petites fermes	83,4	77,5	-5,9	9,7	8,8	-0,9
Fermes moyennes	93,3	89,4	-3,9	19,9	19,2	-0,7
Grandes fermes	93,5	91,1	-2,4	22,6	22,9	0,3
Très grandes fermes	92,8	90,6	-2,2	15,9	17,4	1,5
Total	82,5	75,7	-6,8	100,0	100,0	0,0

Pour chaque groupe typologique de ferme, le revenu total moyen s'est hissé au-dessus de la moyenne quinquennale précédente, allant de 3,6% pour les familles exploitant de grandes fermes à 19,7% pour celles exploitant de petites fermes.

Les marges d'exploitation moyennes des familles exploitant des fermes de taille moyenne sont les plus élevées

En 2006, les familles agricoles exploitant des fermes de taille moyenne ont déclaré la marge d'exploitation moyenne la plus élevée⁷ à 21,2 cents par dollar de revenu, et les familles exploitant de grandes fermes ont déclaré la deuxième marge d'exploitation par ordre d'importance à 19,4 cents par dollar de revenu (graphique 5).

7. La marge d'exploitation correspond au ratio du bénéfice net d'exploitation par rapport au revenu d'exploitation, mesuré en cents par dollar de revenu. Il s'agit d'une mesure de la rentabilité et du taux de rendement du capital, de la main-d'oeuvre et de la gestion des fermes.

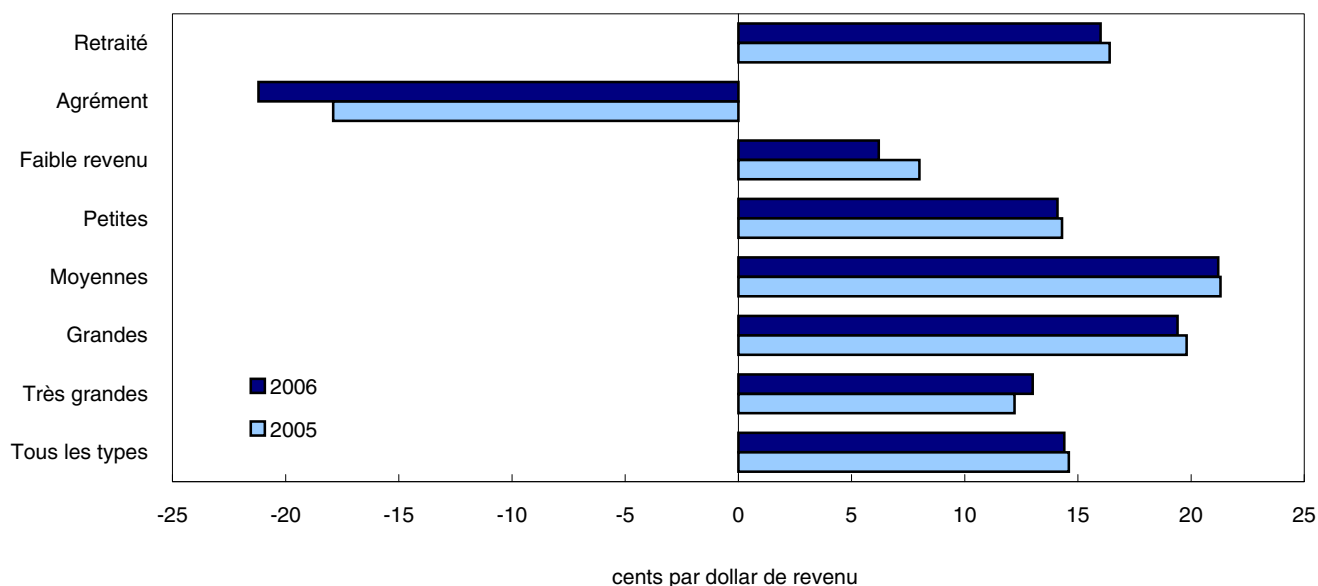
Graphique 5**Marge d'exploitation moyenne selon le groupe typologique d'exploitation agricole, Canada, 2005 et 2006**

Source(s) : Statistique Canada, Base de données complètes sur les exploitations agricoles.

Le fait que les familles exploitant des fermes de taille moyenne ont enregistré une marge d'exploitation plus importante que celles exploitant de grandes fermes est imputable en partie au seuil de faible revenu, établi à 250 000 \$ de revenu brut. Lorsque les familles qui se situent en deçà de la mesure du faible revenu (MFR)⁸ sont exclues de la catégorie des grandes fermes, la marge d'exploitation moyenne des familles des grandes fermes est plus élevée (21,7 cents) que celle des fermes de taille moyenne.

La marge d'exploitation moyenne des familles exploitant de très grandes fermes s'établissait à 13,0 cents par dollar de revenu, en hausse par rapport à 12,2 cents en 2005. Seules les familles de ce groupe ont déclaré une croissance de la marge d'exploitation moyenne de 2005 à 2006. Le type de production des fermes qui composent ce groupe explique en partie leur marge d'exploitation plus faible. Si l'on exclut les familles qui se situent sous la MFR⁹, la marge d'exploitation moyenne des familles exploitant de très grandes fermes était de 14,7 cents par dollar de revenu.

Les familles axées sur l'exploitation de fermes d'agrément ont déclaré une perte de 21,2 cents par dollar de revenu, en baisse à la suite d'une perte de 17,9 cents en 2005.

La spécialisation¹⁰

Une forte proportion de familles agricoles sont spécialisées dans la production de plantes oléagineuses et de céréales ou dans la production de bovins, et ce, indépendamment du groupe typologique. En 2006, plus de 70 % des familles agricoles de trois groupes — les fermes de retraité, les fermes d'agrément et les petites fermes — et plus de 65 % des familles agricoles de deux groupes — les fermes de taille moyenne et les fermes à faible revenu — étaient spécialisées dans l'un de ces deux types de production. Parmi ces cinq groupes, la plupart des autres familles du groupe des fermes de taille moyenne étaient spécialisées dans des produits assujettis à la gestion

8. Environ 25 % des familles agricoles exploitant de grandes fermes ont réalisé un revenu familial total inférieur à la MFR en 2006.

9. Près de 30 % des familles agricoles exploitant de très grandes fermes ont réalisé un revenu familial total inférieur à la MFR en 2006.

10. Le degré de spécialisation mesure la proportion des ventes dérivées d'un produit ou d'un groupe de produits particuliers. Le degré de spécialisation influe sur la capacité de la ferme à réagir à l'évolution du marché et des prix. Un accroissement de la spécialisation entraîne un accroissement de la rentabilité dans la production de ce produit. Cependant, plus une ferme est spécialisée, plus elle est vulnérable à une baisse des prix et des mises en marché. On considère qu'une ferme est spécialisée dans un produit ou un groupe de produits lorsque 50 % de ses ventes agricoles sont réalisées au moyen de ces produits ou de ce groupe de produits.

de l'offre (les produits laitiers, la volaille et les oeufs), alors que la plupart des autres familles des quatre autres groupes étaient spécialisées dans la catégorie « Autres types de production », notamment la culture du foin, la culture mixte de fruits et de légumes, l'élevage de moutons et de chèvres et tous les autres types d'élevage divers (tableau explicatif 8).

Tableau explicatif 8
Spécialisation des familles agricoles dans la production de différents produits selon le groupe typologique d'exploitation agricole, Canada, 2006

	Oléagineux et céréales	Horticulture	Bovins	Porcs	Gestion de l'offre	Autres types	Ensemble des types
	pourcentage						
Fermes appartenant à un retraité	40,7	6,1	35,5	0,7	2,3	14,8	100,0
Fermes d'agrément	27,9	5,7	42,2	0,5	0,7	22,9	100,0
Fermes à faible revenu	24,7	7,0	40,5	1,9	8,4	17,5	100,0
Petites fermes	35,0	6,7	36,9	1,4	3,8	16,2	100,0
Fermes moyennes	42,9	6,4	25,1	2,1	15,1	8,3	100,0
Grandes fermes	36,1	6,3	17,4	4,1	30,0	6,1	100,0
Très grandes fermes	25,0	7,3	22,7	9,3	31,1	4,6	100,0
Total	34,6	6,3	34,0	1,8	8,5	14,9	100,0

En 2006, 36,1 % des familles agricoles exploitant de grandes fermes étaient spécialisées dans la production de plantes oléagineuses et de céréales, 30,0 % étaient spécialisées dans les produits assujettis à la gestion de l'offre et 17,4 % dans l'élevage de bovins. Parmi les familles exploitant de très grandes fermes, 31,1 % étaient spécialisées dans les produits assujettis à la gestion de l'offre. En comparaison, 25,0 % de ces familles étaient spécialisées dans la production de plantes oléagineuses et de céréales et 22,7 % dans l'élevage de bovins.

Environ 50 % des familles du secteur assujetti à la gestion de l'offre et environ 46 % des familles du secteur porcin exploitaient de grandes et de très grandes fermes (graphique 6). Les fermes de la catégorie « Autres types de production », ainsi que les fermes d'élevage de bovins de boucherie, les fermes de production de plantes oléagineuses et de céréales et les exploitations horticoles étaient les plus susceptibles d'être exploitées par des familles appartenant aux catégories des fermes de retraité et d'agrément.

Graphique 6
Répartition des groupes typologiques d'exploitation agricole selon le type de ferme, Canada, 2006

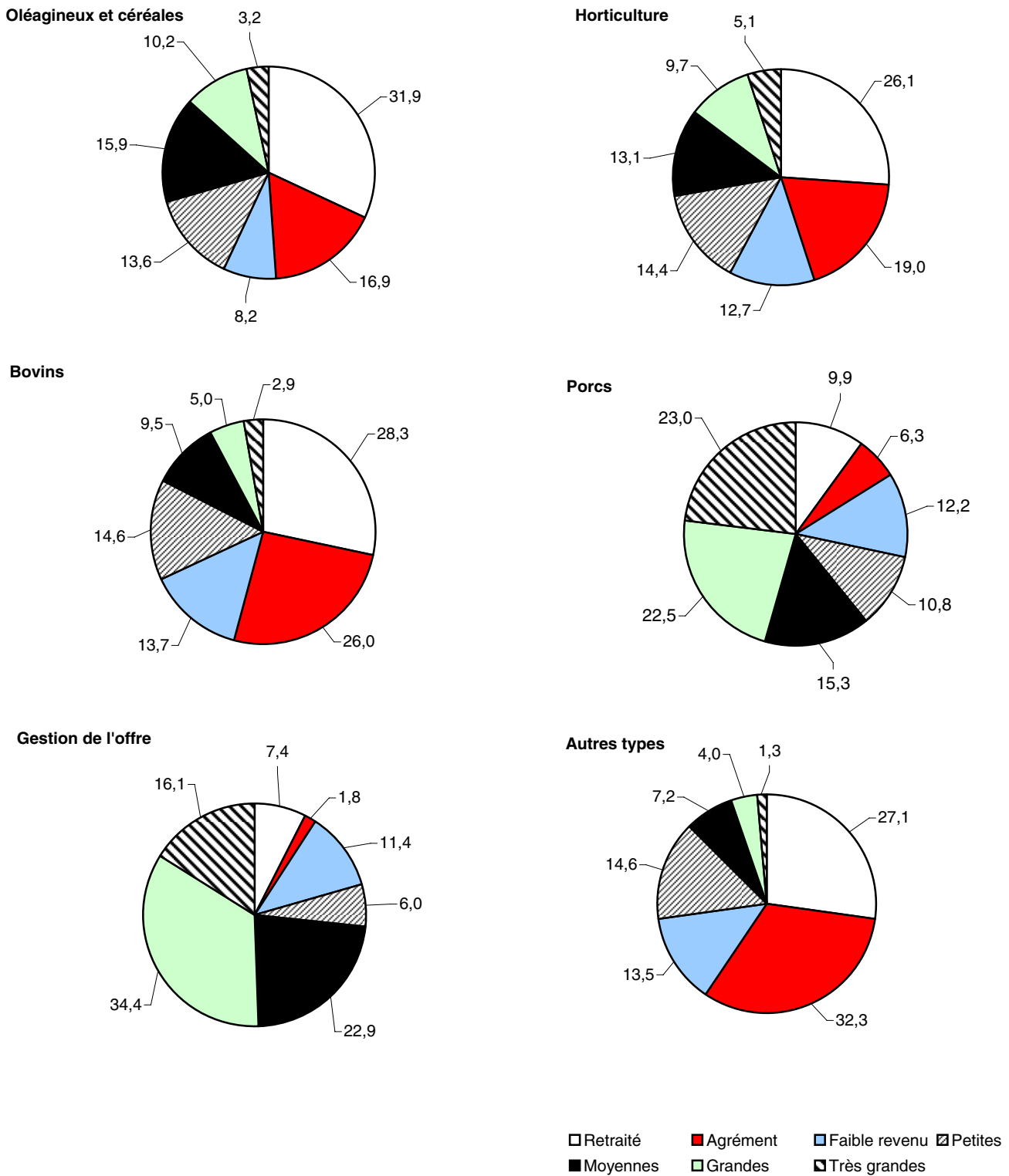

Source(s) : Statistique Canada, Base de données complètes sur les exploitations agricoles.

Produits connexes

Choisis parmi les publications de Statistique Canada

21-004-X	Regards sur l'industrie agro-alimentaire et la communauté agricole
21-006-X	Bulletin d'analyse : régions rurales et petites villes du Canada
21-007-X	Indice des prix des produits agricoles
21-010-X	Revenu agricole net : statistiques économiques agricoles
21-011-X	Recettes monétaires agricoles : statistiques économiques agricoles
21-012-X	Dépenses d'exploitation agricoles et frais d'amortissement : statistiques économiques agricoles
21-013-X	Valeur du capital agricole : statistiques économiques agricoles
21-014-X	Dettes agricoles en cours : statistiques économiques agricoles
21-015-X	Paiements directs versés aux producteurs : statistiques économiques agricoles
21-016-X	Bilan du secteur agricole : statistiques économiques agricoles
21-017-X	Compte de la valeur ajoutée agricole : statistiques économiques agricoles
21-018-X	Mouvements de l'encaisse des entreprises agricoles : statistiques économiques agricoles
21-020-X	Statistiques sur les aliments
21-021-M	Gestion environnementale des fermes au Canada
21-206-X	Statistiques sur les revenus des exploitants agricoles
21-208-X	Statistiques sur les revenus et les dépenses des exploitations agricoles
21-525-X	Pour comprendre les mesures du revenu agricole
21-601-M	Série de documents de travail sur l'agriculture et le milieu rural
21F0001X	Système d'extraction des statistiques agricoles (SESA)
21F0003G	Répertoire des produits, des services et des personnes-ressources, Division de l'agriculture
21F0005G	Base de données complètes sur les exploitations agricoles : manuel de référence
21F0008X	Enquête financière sur les fermes
22-002-X	Série de rapports sur les grandes cultures
22-003-X	Production de fruits et légumes

22-007-X	La revue des céréales et des graines oléagineuses
22-008-X	Production canadienne de pommes de terre
22-202-X	Les industries des cultures de serre, des gazonnières et des pépinières
23-009-X	Stocks de viandes froides et congelées
23-010-X	Statistiques de porcs
23-011-X	Statistiques de moutons
23-012-X	Statistiques de bovins
23-014-X	Statistiques laitières
23-015-X	Statistiques de volaille et oeufs
23-202-X	Production de volaille et oeufs
23-221-X	Production et valeur du miel et des produits de l'érable
23-222-X	Statistiques d'aquaculture
23-502-X	Espèces alternatives de bétail sur les fermes au Canada
95-629-X	Données sur les exploitations et les exploitants agricoles
95-632-X	Certaines données chronologiques du Recensement de l'agriculture
95-633-X	Données du couplage agriculture-population du Recensement de 2006
96-325-X	Un coup d'oeil sur l'agriculture canadienne

Choisis parmi les tableaux de CANSIM de Statistique Canada

002-0024	Revenu hors ferme total et moyen selon la source et bénéfice net d'exploitation total et moyen des familles agricoles, secteur non constitué en société, annuel
002-0025	Revenu hors ferme total et moyen selon la source et bénéfice net d'exploitation total et moyen des familles agricoles selon le type d'exploitation agricole, secteur non constitué en société, annuel
002-0026	Revenu hors ferme total et moyen selon la source et bénéfice net d'exploitation total et moyen des familles agricoles selon le groupe typologique, secteur non constitué en société, annuel
002-0027	Revenu total moyen des familles agricoles selon le type d'exploitation agricole, secteur non constitué en société, annuel
002-0028	Revenu familial moyen selon la source de revenu et la tranche de revenu total de la famille, secteur non constitué en société, annuel

002-0029	Répartition des familles agricoles et revenu total moyen selon le groupe typologique, secteur non constitué en société, annuel
002-0030	Répartition des familles agricoles et revenu total moyen selon le groupe typologique et le type d'exploitation agricole, secteur non constitué en société, annuel
002-0031	Répartition des familles agricoles selon la tranche de revenu et la taille de la famille, secteur non constitué en société, annuel
002-0032	Revenu total moyen des familles agricoles selon le quintile de revenu, secteur non constitué en société, annuel
002-0033	Revenu total moyen des familles agricoles selon le quintile de revenu et le type d'exploitation agricole, secteur non constitué en société, annuel
002-0034	Revenu hors ferme total et moyen selon la source et bénéfice net d'exploitation total et moyen des exploitants agricoles, secteurs constitué et non constitué en société, annuel
002-0035	Revenu hors ferme total et moyen selon la source et bénéfice net d'exploitation total et moyen des exploitants agricoles selon le type d'exploitation agricole, secteurs constitué et non constitué en société, annuel
002-0036	Revenu hors ferme total et moyen selon la source et bénéfice net d'exploitation total et moyen des exploitants agricoles selon la catégorie de revenu, secteurs constitué et non constitué en société, annuel
002-0037	Revenu hors ferme moyen et bénéfice net d'exploitation moyen des exploitants agricoles selon la catégorie de revenu, secteurs constitué et non constitué en société, annuel
002-0038	Revenu total moyen des exploitants agricoles selon le type d'exploitation agricole, secteurs constitué et non constitué en société, annuel
002-0039	Revenu total moyen des exploitants agricoles selon le type d'exploitation agricole et la catégorie de revenu, secteurs constitué et non constitué en société, annuel
002-0040	Répartition des exploitants agricoles selon la tranche de revenu et le type d'exploitation agricole, y compris certains revenus moyens, secteur non constitué en société, annuel
002-0041	Revenu total moyen des exploitants agricoles selon le quintile de revenu, secteur non constitué en société, annuel
002-0042	Revenu total moyen des exploitants agricoles selon le quintile de revenu et le type d'exploitation agricole, secteur non constitué en société, annuel
002-0044	Revenus et dépenses d'exploitation moyens détaillés des exploitations agricoles, selon le type d'exploitation agricole, secteurs constitué et non constitué en société, Canada et provinces, annuel
002-0045	Revenus et dépenses d'exploitation moyens détaillés des exploitations agricoles, selon la catégorie de revenu, secteurs constitué et non constitué en société, Canada, annuel
002-0046	Revenus et dépenses d'exploitation moyens des exploitations agricoles, selon la catégorie de revenu, secteurs constitué et non constitué en société, provinces, annuel

002-0047	Revenus et dépenses d'exploitation moyens des exploitations agricoles, selon la catégorie de revenu et le type d'exploitation agricole, secteurs constitué et non constitué en société, Canada, annuel
002-0048	Répartition des exploitations agricoles, selon le type d'exploitation agricole et la tranche du bénéfice net d'exploitation, secteurs constitué et non constitué en société, Canada et provinces, annuel
002-0049	Répartition des exploitations agricoles, selon la catégorie de revenu, le type d'exploitation agricole et la tranche du bénéfice net d'exploitation, secteurs constitué et non constitué en société, Canada, annuel
002-0050	Ventes agricoles totales moyennes des exploitations agricoles, selon certains types d'exploitations agricoles, la catégorie de revenu et le degré de spécialisation, secteurs constitué et non constitué en société, Canada, annuel
002-0051	Ventes agricoles totales moyennes des exploitations agricoles, selon certains types d'exploitations agricoles et la catégorie de revenu, secteurs constitué et non constitué en société, Canada, annuel
002-0052	Paiements de programme nets moyens et revenu net moyen du marché des exploitations agricoles, secteurs constitué et non constitué en société, Canada et provinces, annuel
002-0053	Paiements de programme nets moyens et revenu net moyen du marché des exploitations agricoles, selon le type d'exploitation agricole, secteurs constitué et non constitué en société, Canada, annuel
002-0054	Paiements de programme nets moyens et revenu net moyen du marché des exploitations agricoles, selon la catégorie de revenu, secteurs constitué et non constitué en société, Canada, annuel
002-0055	Ratios financiers des exploitations agricoles, secteurs constitué et non constitué en société, Canada et provinces, annuel
002-0056	Ratios financiers des exploitations agricoles, selon le type d'exploitation agricole, secteurs constitué et non constitué en société, Canada, annuel
002-0057	Ratios financiers des exploitations agricoles, selon la catégorie de revenu, secteurs constitué et non constitué en société, Canada, annuel
002-0058	Ratios financiers des exploitations agricoles, selon la limite de quartile, secteurs constitué et non constitué en société, Canada et provinces, annuel
002-0059	Ratios financiers des exploitations agricoles, selon le type d'exploitation agricole et la limite de quartile, secteurs constitué et non constitué en société, Canada, annuel
002-0060	Ratios financiers des exploitations agricoles, selon la catégorie de revenu et la limite de quartile, secteurs constitué et non constitué en société, Canada, annuel
002-0061	Revenu net moyen du marché des exploitations agricoles, selon le quintile de revenu, secteurs constitué et non constitué en société, Canada et provinces, annuel
002-0062	Revenu net moyen du marché des exploitations agricoles, selon le type d'exploitation agricole et le quintile de revenu, secteurs constitué et non constitué en société, Canada, annuel

002-0063 Revenu net moyen du marché des exploitations agricoles, selon la catégorie de revenu et le quintile de revenu, secteurs constitué et non constitué en société, Canada, annuel

Choisis parmi les enquêtes de Statistique Canada

3447 Programme des données fiscales

Tableaux statistiques

Tableau 1-1
Revenu hors ferme et bénéfice net d'exploitation des familles agricoles selon la province, secteur non constitué en société — Canada

		2002	2003	2004	2005	2006
Nombre de familles agricoles	nombre	144 350 ^A	135 490 ^A	130 970 ^A	130 090 ^A	124 560 ^A
Nombre d'exploitations agricoles	nombre	143 030 ^A	134 360 ^A	129 240 ^A	128 160 ^A	120 960 ^A
Revenu hors ferme	en milliers de \$	7 967 042^A	7 767 376^A	8 076 333^A	8 477 775^A	8 714 244^A
Revenu hors ferme moyen	\$	55 193 ^A	57 328 ^A	61 666 ^A	65 169 ^A	69 960 ^A
Bénéfice net d'exploitation	en milliers de \$	2 846 823	2 095 072	2 172 267	2 254 704	2 147 418
Bénéfice net d'exploitation moyen	\$	19 722	15 463	16 586	17 332	17 240
Revenu total	en milliers de \$	10 813 866	9 862 449	10 248 600	10 732 479	10 861 662
Revenu total moyen	\$	74 914	72 791	78 252	82 500	87 200
Part du revenu hors ferme dans le revenu total	%	73,7	78,8	78,8	79,0	80,2
Revenu total rajusté pour la déduction pour amortissement	en milliers de \$	9 027 302	8 135 852	8 560 704	9 043 702	9 207 716
Revenu total moyen rajusté pour la déduction pour amortissement	\$	62 538	60 048	65 364	69 519	73 922
Part du revenu hors ferme dans le revenu total rajusté pour la DPA	%	88,3	95,5	94,3	93,7	94,6

Tableau 1-2
Revenu hors ferme et bénéfice net d'exploitation des familles agricoles selon la province, secteur non constitué en société — Terre-Neuve-et-Labrador

		2002	2003	2004	2005	2006
Nombre de familles agricoles	nombre	140 ^A	140 ^A	140 ^A	140 ^A	130 ^A
Nombre d'exploitations agricoles	nombre	140 ^A	130 ^A	130 ^A	130 ^A	130 ^A
Revenu hors ferme	en milliers de \$	7 275^A	7 677^A	7 946^A	7 445^A	7 196^A
Revenu hors ferme moyen	\$	51 963 ^A	54 837 ^A	56 756 ^A	53 182 ^A	55 355 ^A
Bénéfice net d'exploitation	en milliers de \$	1 923	1 820	1 235	2 374	3 572
Bénéfice net d'exploitation moyen	\$	13 736	13 003	8 824	16 954	27 478
Revenu total	en milliers de \$	9 198	9 498	9 181	9 819	10 768
Revenu total moyen	\$	65 699	67 841	65 580	70 136	82 833
Part du revenu hors ferme dans le revenu total	%	79,1	80,8	86,5	75,8	66,8
Revenu total rajusté pour la déduction pour amortissement	en milliers de \$	7 795	7 946	7 484	8 084	9 021
Revenu total moyen rajusté pour la déduction pour amortissement	\$	55 682	56 757	53 454	57 741	69 395
Part du revenu hors ferme dans le revenu total rajusté pour la DPA	%	93,3	96,6	106,2	92,1	79,8

Tableau 1-3
Revenu hors ferme et bénéfice net d'exploitation des familles agricoles selon la province, secteur non constitué en société — Île-du-Prince-Édouard

		2002	2003	2004	2005	2006
Nombre de familles agricoles	nombre	1 140 ^A	1 090 ^A	1 070 ^A	1 000 ^A	940 ^A
Nombre d'exploitations agricoles	nombre	1 030 ^A	990 ^A	980 ^A	910 ^A	850 ^A
Revenu hors ferme	en milliers de \$	55 641^A	53 390^A	56 100^A	54 623^A	52 641^A
Revenu hors ferme moyen	\$	48 808 ^A	48 981 ^A	52 430 ^A	54 623 ^A	56 001 ^A
Bénéfice net d'exploitation	en milliers de \$	20 517	16 827	13 920	18 599	20 290
Bénéfice net d'exploitation moyen	\$	17 997	15 438	13 010	18 599	21 585
Revenu total	en milliers de \$	76 159	70 217	70 020	73 221	72 930
Revenu total moyen	\$	66 806	64 419	65 439	73 221	77 585
Part du revenu hors ferme dans le revenu total	%	73,1	76,0	80,1	74,6	72,2
Revenu total rajusté pour la déduction pour amortissement	en milliers de \$	60 622	56 454	55 559	59 827	59 852
Revenu total moyen rajusté pour la déduction pour amortissement	\$	53 177	51 793	51 924	59 827	63 672
Part du revenu hors ferme dans le revenu total rajusté pour la DPA	%	91,8	94,6	101,0	91,3	88,0

Tableau 1-4
Revenu hors ferme et bénéfice net d'exploitation des familles agricoles selon la province, secteur non constitué en société — Nouvelle-Écosse

		2002	2003	2004	2005	2006
Nombre de familles agricoles	nombre	1 680 ^A	1 710 ^A	1 700 ^A	1 730 ^A	1 550 ^A
Nombre d'exploitations agricoles	nombre	1 580 ^A	1 600 ^A	1 610 ^A	1 640 ^A	1 490 ^A
Revenu hors ferme	en milliers de \$	76 005^A	82 503^A	83 909^A	91 891^A	87 604^A
Revenu hors ferme moyen	\$	45 241 ^A	48 248 ^A	49 358 ^A	53 116 ^A	56 519 ^A
Bénéfice net d'exploitation	en milliers de \$	28 630	29 242	32 253	31 774	28 477
Bénéfice net d'exploitation moyen	\$	17 042	17 101	18 972	18 366	18 373
Revenu total	en milliers de \$	104 634	111 746	116 161	123 665	116 082
Revenu total moyen	\$	62 282	65 348	68 330	71 483	74 892
Part du revenu hors ferme dans le revenu total	%	72,6	73,8	72,2	74,3	75,5
Revenu total rajusté pour la déduction pour amortissement	en milliers de \$	89 504	96 371	97 876	106 367	100 724
Revenu total moyen rajusté pour la déduction pour amortissement	\$	53 276	56 358	57 574	61 484	64 984
Part du revenu hors ferme dans le revenu total rajusté pour la DPA	%	84,9	85,6	85,7	86,4	87,0

Tableau 1-5
Revenu hors ferme et bénéfice net d'exploitation des familles agricoles selon la province, secteur non constitué en société — Nouveau-Brunswick

		2002	2003	2004	2005	2006
Nombre de familles agricoles	nombre	1 310 ^A	1 220 ^A	1 200 ^A	1 140 ^A	1 120 ^A
Nombre d'exploitations agricoles	nombre	1 250 ^A	1 150 ^A	1 150 ^A	1 080 ^A	1 050 ^A
Revenu hors ferme	en milliers de \$	56 900^A	55 084^A	59 945^A	56 880^A	58 119^A
Revenu hors ferme moyen	\$	43 435 ^A	45 151 ^A	49 955 ^A	49 895 ^A	51 892 ^A
Bénéfice net d'exploitation	en milliers de \$	26 857	23 871	22 691	21 028	19 610
Bénéfice net d'exploitation moyen	\$	20 502	19 566	18 909	18 446	17 509
Revenu total	en milliers de \$	83 757	78 954	82 636	77 908	77 729
Revenu total moyen	\$	63 937	64 717	68 864	68 341	69 401
Part du revenu hors ferme dans le revenu total	%	67,9	69,8	72,5	73,0	74,8
Revenu total rajusté pour la déduction pour amortissement	en milliers de \$	66 961	63 164	66 687	63 697	64 267
Revenu total moyen rajusté pour la déduction pour amortissement	\$	51 115	51 774	55 572	55 874	57 381
Part du revenu hors ferme dans le revenu total rajusté pour la DPA	%	85,0	87,2	89,9	89,3	90,4

Tableau 1-6
Revenu hors ferme et bénéfice net d'exploitation des familles agricoles selon la province, secteur non constitué en société — Québec

		2002	2003	2004	2005	2006
Nombre de familles agricoles	nombre	18 690 ^A	18 180 ^A	17 870 ^A	17 380 ^A	16 660 ^A
Nombre d'exploitations agricoles	nombre	17 090 ^A	16 600 ^A	16 320 ^A	15 800 ^A	14 490 ^A
Revenu hors ferme	en milliers de \$	717 917^A	738 185^A	772 011^A	795 535^A	794 455^A
Revenu hors ferme moyen	\$	38 412 ^A	40 604 ^A	43 201 ^A	45 773 ^A	47 686 ^A
Bénéfice net d'exploitation	en milliers de \$	434 918	448 360	471 322	511 308	413 219
Bénéfice net d'exploitation moyen	\$	23 270	24 662	26 375	29 419	24 803
Revenu total	en milliers de \$	1 152 835	1 186 545	1 243 333	1 306 843	1 207 674
Revenu total moyen	\$	61 682	65 267	69 577	75 192	72 489
Part du revenu hors ferme dans le revenu total	%	62,3	62,2	62,1	60,9	65,8
Revenu total rajusté pour la déduction pour amortissement	en milliers de \$	905 434	939 235	1 000 431	1 063 884	986 079
Revenu total moyen rajusté pour la déduction pour amortissement	\$	48 445	51 663	55 984	61 213	59 188
Part du revenu hors ferme dans le revenu total rajusté pour la DPA	%	79,3	78,6	77,2	74,8	80,6

Tableau 1-7
Revenu hors ferme et bénéfice net d'exploitation des familles agricoles selon la province, secteur non constitué en société — Ontario

		2002	2003	2004	2005	2006
Nombre de familles agricoles	nombre	34 050 ^A	31 740 ^A	30 410 ^A	30 790 ^A	29 960 ^A
Nombre d'exploitations agricoles	nombre	33 330 ^A	31 370 ^A	29 860 ^A	29 950 ^A	29 070 ^A
Revenu hors ferme	en milliers de \$	2 157 888^A	2 082 557^A	2 124 870^A	2 214 948^A	2 200 244^A
Revenu hors ferme moyen	\$	63 374 ^A	65 613 ^A	69 874 ^A	71 937 ^A	73 439 ^A
Bénéfice net d'exploitation	en milliers de \$	523 669	482 199	449 408	500 255	485 908
Bénéfice net d'exploitation moyen	\$	15 379	15 192	14 778	16 247	16 219
Revenu total	en milliers de \$	2 681 557	2 564 755	2 574 278	2 715 202	2 686 152
Revenu total moyen	\$	78 754	80 805	84 652	88 185	89 658
Part du revenu hors ferme dans le revenu total	%	80,5	81,2	82,5	81,6	81,9
Revenu total rajusté pour la déduction pour amortissement	en milliers de \$	2 305 365	2 194 179	2 208 031	2 357 504	2 328 408
Revenu total moyen rajusté pour la déduction pour amortissement	\$	67 705	69 130	72 609	76 567	77 717
Part du revenu hors ferme dans le revenu total rajusté pour la DPA	%	93,6	94,9	96,2	94,0	94,5

Tableau 1-8
Revenu hors ferme et bénéfice net d'exploitation des familles agricoles selon la province, secteur non constitué en société — Manitoba

		2002	2003	2004	2005	2006
Nombre de familles agricoles	nombre	13 490 ^A	12 610 ^A	12 110 ^A	11 810 ^A	11 250 ^A
Nombre d'exploitations agricoles	nombre	13 660 ^A	12 620 ^A	12 110 ^A	11 750 ^A	11 120 ^A
Revenu hors ferme	en milliers de \$	597 979^A	579 551^A	589 369^A	598 103^A	615 827^A
Revenu hors ferme moyen	\$	44 328 ^A	45 960 ^A	48 668 ^A	50 644 ^A	54 740 ^A
Bénéfice net d'exploitation	en milliers de \$	322 315	237 592	260 286	211 849	157 490
Bénéfice net d'exploitation moyen	\$	23 893	18 842	21 493	17 938	13 999
Revenu total	en milliers de \$	920 294	817 144	849 655	809 952	773 317
Revenu total moyen	\$	68 220	64 801	70 161	68 582	68 739
Part du revenu hors ferme dans le revenu total	%	65,0	70,9	69,4	73,8	79,6
Revenu total rajusté pour la déduction pour amortissement	en milliers de \$	719 629	632 206	666 670	645 228	607 647
Revenu total moyen rajusté pour la déduction pour amortissement	\$	53 345	50 135	55 051	54 634	54 013
Part du revenu hors ferme dans le revenu total rajusté pour la DPA	%	83,1	91,7	88,4	92,7	101,3

Tableau 1-9
Revenu hors ferme et bénéfice net d'exploitation des familles agricoles selon la province, secteur non constitué en société — Saskatchewan

		2002	2003	2004	2005	2006
Nombre de familles agricoles	nombre	31 110 ^A	29 250 ^A	27 790 ^A	27 030 ^A	26 710 ^A
Nombre d'exploitations agricoles	nombre	31 890 ^A	30 060 ^A	28 440 ^A	28 000 ^A	27 050 ^A
Revenu hors ferme	en milliers de \$	1 597 874^A	1 557 736^A	1 578 289^A	1 580 543^A	1 720 509^A
Revenu hors ferme moyen	\$	51 362 ^A	53 256 ^A	56 793 ^A	58 474 ^A	64 414 ^A
Bénéfice net d'exploitation	en milliers de \$	651 241	406 274	360 993	360 909	456 680
Bénéfice net d'exploitation moyen	\$	20 933	13 890	12 990	13 352	17 098
Revenu total	en milliers de \$	2 249 115	1 964 010	1 939 282	1 941 452	2 177 189
Revenu total moyen	\$	72 296	67 146	69 783	71 826	81 512
Part du revenu hors ferme dans le revenu total	%	71,0	79,3	81,4	81,4	79,0
Revenu total rajusté pour la déduction pour amortissement	en milliers de \$	1 861 653	1 603 721	1 584 268	1 595 288	1 817 043
Revenu total moyen rajusté pour la déduction pour amortissement	\$	59 841	54 828	57 009	59 019	68 029
Part du revenu hors ferme dans le revenu total rajusté pour la DPA	%	85,8	97,1	99,6	99,1	94,7

Tableau 1-10
Revenu hors ferme et bénéfice net d'exploitation des familles agricoles selon la province, secteur non constitué en société — Alberta

		2002	2003	2004	2005	2006
Nombre de familles agricoles	nombre	35 160 ^A	32 220 ^A	31 570 ^A	31 850 ^A	29 480 ^A
Nombre d'exploitations agricoles	nombre	35 880 ^A	32 910 ^A	31 920 ^A	32 100 ^A	29 400 ^A
Revenu hors ferme	en milliers de \$	2 192 490^A	2 105 855^A	2 281 748^A	2 525 938^A	2 607 190^A
Revenu hors ferme moyen	\$	62 358 ^A	65 359 ^A	72 276 ^A	79 307 ^A	88 439 ^A
Bénéfice net d'exploitation	en milliers de \$	758 650	365 412	487 318	518 879	494 548
Bénéfice net d'exploitation moyen	\$	21 577	11 341	15 436	16 291	16 776
Revenu total	en milliers de \$	2 951 141	2 471 267	2 769 066	3 044 816	3 101 737
Revenu total moyen	\$	83 935	76 700	87 712	95 599	105 215
Part du revenu hors ferme dans le revenu total	%	74,3	85,2	82,4	83,0	84,1
Revenu total rajusté pour la déduction pour amortissement	en milliers de \$	2 490 964	2 021 719	2 343 733	2 582 584	2 661 129
Revenu total moyen rajusté pour la déduction pour amortissement	\$	70 847	62 747	74 239	81 086	90 269
Part du revenu hors ferme dans le revenu total rajusté pour la DPA	%	88,0	104,2	97,4	97,8	98,0

Tableau 1-11

Revenu hors ferme et bénéfice net d'exploitation des familles agricoles selon la province, secteur non constitué en société — Colombie-Britannique

		2002	2003	2004	2005	2006
Nombre de familles agricoles	nombre	7 560 ^A	7 330 ^A	7 120 ^A	7 220 ^A	6 760 ^A
Nombre d'exploitations agricoles	nombre	7 180 ^A	6 930 ^A	6 760 ^A	6 790 ^A	6 310 ^A
Revenu hors ferme	en milliers de \$	505 907^A	504 766^A	522 888^A	552 082^A	570 336^A
Revenu hors ferme moyen	\$	66 919 ^A	68 863 ^A	73 439 ^A	76 466 ^A	84 369 ^A
Bénéfice net d'exploitation	en milliers de \$	78 085	83 483	73 624	77 546	67 680
Bénéfice net d'exploitation moyen	\$	10 329	11 389	10 340	10 740	10 012
Revenu total	en milliers de \$	583 992	588 249	596 512	629 628	638 016
Revenu total moyen	\$	77 248	80 252	83 780	87 206	94 381
Part du revenu hors ferme dans le revenu total	%	86,6	85,8	87,7	87,7	89,4
Revenu total rajusté pour la déduction pour amortissement	en milliers de \$	518 196	520 792	530 987	561 409	573 479
Revenu total moyen rajusté pour la déduction pour amortissement	\$	68 544	71 049	74 577	77 757	84 834
Part du revenu hors ferme dans le revenu total rajusté pour la DPA	%	97,6	96,9	98,5	98,3	99,5

Tableau 2-1

Revenu hors ferme et bénéfice net d'exploitation des familles agricoles selon le type d'exploitation agricole, secteur non constitué en société, Canada — Culture de plantes oléagineuses et de céréales

		2002	2003	2004	2005	2006
Nombre de familles agricoles	nombre	50 480 ^A	47 940 ^A	47 920 ^A	44 060 ^A	43 070 ^A
Nombre d'exploitations agricoles	nombre	50 560 ^A	47 980 ^A	48 210 ^A	44 370 ^A	42 790 ^A
Revenu hors ferme	en milliers de \$	2 998 793^A	2 906 658^A	3 101 924^A	2 996 134^A	3 148 415^A
Revenu hors ferme moyen	\$	59 406 ^A	60 631 ^A	64 731 ^A	68 001 ^A	73 100 ^A
Bénéfice net d'exploitation	en milliers de \$	1 219 015	921 928	869 756	757 359	872 297
Bénéfice net d'exploitation moyen	\$	24 148	19 231	18 150	17 189	20 253
Revenu total	en milliers de \$	4 217 809	3 828 586	3 971 680	3 753 493	4 020 712
Revenu total moyen	\$	83 554	79 862	82 881	85 190	93 353
Part du revenu hors ferme dans le revenu total	%	71,1	75,9	78,1	79,8	78,3
Revenu total rajusté pour la déduction pour amortissement	en milliers de \$	3 530 505	3 153 245	3 265 912	3 098 540	3 346 701
Revenu total moyen rajusté pour la déduction pour amortissement	\$	69 939	65 775	68 153	70 325	77 704
Part du revenu hors ferme dans le revenu total rajusté pour la DPA	%	84,9	92,2	95,0	96,7	94,1

Tableau 2-2
Revenu hors ferme et bénéfice net d'exploitation des familles agricoles selon le type d'exploitation agricole, secteur non constitué en société, Canada — Culture de pommes de terre

		2002	2003	2004	2005	2006
Nombre de familles agricoles	nombre	850 ^B	920 ^B	790 ^C	630 ^C	690 ^C
Nombre d'exploitations agricoles	nombre	780 ^B	840 ^C	730 ^C	570 ^C	560 ^C
Revenu hors ferme	en milliers de \$	39 865^C	50 028^C	42 307^C	37 174^D	33 854^C
Revenu hors ferme moyen	\$	46 900 ^B	54 378 ^B	53 553 ^B	59 006 ^C	49 063 ^A
Bénéfice net d'exploitation	en milliers de \$	39 078	28 722	19 142	27 223	25 560
Bénéfice net d'exploitation moyen	\$	45 974	31 219	24 230	43 211	37 044
Revenu total	en milliers de \$	78 943	78 750	61 449	64 397	59 414
Revenu total moyen	\$	92 874	85 597	77 784	102 217	86 107
Part du revenu hors ferme dans le revenu total	%	50,5	63,5	68,8	57,7	57,0
Revenu total rajusté pour la déduction pour amortissement	en milliers de \$	57 623	57 927	43 382	47 115	44 204
Revenu total moyen rajusté pour la déduction pour amortissement	\$	67 792	62 964	54 914	74 786	64 064
Part du revenu hors ferme dans le revenu total rajusté pour la DPA	%	69,2	86,4	97,5	78,9	76,6

Tableau 2-3
Revenu hors ferme et bénéfice net d'exploitation des familles agricoles selon le type d'exploitation agricole, secteur non constitué en société, Canada — Autres cultures de légumes et de melons (sauf de pommes de terre)

		2002	2003	2004	2005	2006
Nombre de familles agricoles	nombre	1 780 ^B	1 820 ^B	1 700 ^B	1 790 ^B	1 540 ^B
Nombre d'exploitations agricoles	nombre	1 700 ^B	1 750 ^B	1 640 ^B	1 710 ^B	1 360 ^B
Revenu hors ferme	en milliers de \$	77 843^B	81 752^B	80 065^B	92 412^C	74 531^B
Revenu hors ferme moyen	\$	43 732 ^B	44 919 ^B	47 097 ^B	51 627 ^B	48 397 ^A
Bénéfice net d'exploitation	en milliers de \$	32 262	34 894	29 985	30 128	35 886
Bénéfice net d'exploitation moyen	\$	18 125	19 172	17 638	16 831	23 302
Revenu total	en milliers de \$	110 105	116 645	110 050	122 540	110 417
Revenu total moyen	\$	61 857	64 091	64 735	68 458	71 699
Part du revenu hors ferme dans le revenu total	%	70,7	70,1	72,8	75,4	67,5
Revenu total rajusté pour la déduction pour amortissement	en milliers de \$	94 175	100 804	95 555	106 207	95 903
Revenu total moyen rajusté pour la déduction pour amortissement	\$	52 907	55 387	56 209	59 333	62 275
Part du revenu hors ferme dans le revenu total rajusté pour la DPA	%	82,7	81,1	83,8	87,0	77,7

Tableau 2-4

Revenu hors ferme et bénéfice net d'exploitation des familles agricoles selon le type d'exploitation agricole, secteur non constitué en société, Canada — Culture de fruits et de noix

		2002	2003	2004	2005	2006
Nombre de familles agricoles	nombre	3 550 ^A	3 500 ^A	3 500 ^A	3 460 ^A	3 670 ^A
Nombre d'exploitations agricoles	nombre	3 390 ^A	3 240 ^A	3 280 ^A	3 200 ^A	3 370 ^A
Revenu hors ferme	en milliers de \$	218 141^B	241 705^B	257 034^B	261 193^B	280 809^B
Revenu hors ferme moyen	\$	61 448 ^A	69 059 ^B	73 438 ^B	75 489 ^A	76 515 ^A
Bénéfice net d'exploitation	en milliers de \$	34 184	40 437	42 393	42 793	54 635
Bénéfice net d'exploitation moyen	\$	9 629	11 553	12 112	12 368	14 887
Revenu total	en milliers de \$	252 325	282 142	299 427	303 987	335 444
Revenu total moyen	\$	71 077	80 612	85 551	87 857	91 402
Part du revenu hors ferme dans le revenu total	%	86,5	85,7	85,8	85,9	83,7
Revenu total rajusté pour la déduction pour amortissement	en milliers de \$	230 602	259 776	274 622	277 545	308 258
Revenu total moyen rajusté pour la déduction pour amortissement	\$	64 958	74 222	78 464	80 215	83 994
Part du revenu hors ferme dans le revenu total rajusté pour la DPA	%	94,6	93,0	93,6	94,1	91,1

Tableau 2-5

Revenu hors ferme et bénéfice net d'exploitation des familles agricoles selon le type d'exploitation agricole, secteur non constitué en société, Canada — Culture en serre et en pépinière et floriculture

		2002	2003	2004	2005	2006
Nombre de familles agricoles	nombre	2 160 ^B	2 090 ^B	2 140 ^B	2 020 ^B	1 980 ^B
Nombre d'exploitations agricoles	nombre	2 030 ^B	2 010 ^B	2 070 ^B	1 950 ^B	1 820 ^B
Revenu hors ferme	en milliers de \$	116 895^B	115 042^C	126 069^B	116 115^B	131 755^C
Revenu hors ferme moyen	\$	54 118 ^B	55 044 ^B	58 911 ^A	57 483 ^A	66 543 ^B
Bénéfice net d'exploitation	en milliers de \$	39 056	37 274	36 092	45 162	36 892
Bénéfice net d'exploitation moyen	\$	18 082	17 834	16 865	22 358	18 633
Revenu total	en milliers de \$	155 951	152 316	162 161	161 277	168 647
Revenu total moyen	\$	72 200	72 879	75 776	79 840	85 175
Part du revenu hors ferme dans le revenu total	%	75,0	75,5	77,7	72,0	78,1
Revenu total rajusté pour la déduction pour amortissement	en milliers de \$	136 772	129 217	137 843	141 577	149 873
Revenu total moyen rajusté pour la déduction pour amortissement	\$	63 320	61 826	64 413	70 088	75 693
Part du revenu hors ferme dans le revenu total rajusté pour la DPA	%	85,5	89,0	91,5	82,0	87,9

Tableau 2-6
Revenu hors ferme et bénéfice net d'exploitation des familles agricoles selon le type d'exploitation agricole, secteur non constitué en société, Canada — Autres cultures agricoles

		2002	2003	2004	2005	2006
Nombre de familles agricoles	nombre	12 390 ^A	12 180 ^A	11 850 ^A	11 210 ^A	10 560 ^A
Nombre d'exploitations agricoles	nombre	12 150 ^A	12 120 ^A	11 610 ^A	11 040 ^A	10 260 ^A
Revenu hors ferme	en milliers de \$	724 163^A	727 774^A	749 987^A	749 006^A	783 595^A
Revenu hors ferme moyen	\$	58 447 ^A	59 752 ^A	63 290 ^A	66 816 ^A	74 204 ^A
Bénéfice net d'exploitation	en milliers de \$	166 100	98 807	112 993	117 583	115 562
Bénéfice net d'exploitation moyen	\$	13 406	8 112	9 535	10 489	10 943
Revenu total	en milliers de \$	890 264	826 581	862 980	866 589	899 156
Revenu total moyen	\$	71 853	67 864	72 825	77 305	85 147
Part du revenu hors ferme dans le revenu total	%	81,3	88,0	86,9	86,4	87,1
Revenu total rajusté pour la déduction pour amortissement	en milliers de \$	772 781	706 792	755 412	762 665	796 329
Revenu total moyen rajusté pour la déduction pour amortissement	\$	62 371	58 029	63 748	68 034	75 410
Part du revenu hors ferme dans le revenu total rajusté pour la DPA	%	93,7	103,0	99,3	98,2	98,4

Tableau 2-7
Revenu hors ferme et bénéfice net d'exploitation des familles agricoles selon le type d'exploitation agricole, secteur non constitué en société, Canada — Élevage de bovins de boucherie, y compris l'exploitation de parcs d'engraissement

		2002	2003	2004	2005	2006
Nombre de familles agricoles	nombre	47 780 ^A	43 480 ^A	40 220 ^A	44 950 ^A	42 350 ^A
Nombre d'exploitations agricoles	nombre	48 440 ^A	44 060 ^A	40 160 ^A	44 710 ^A	42 150 ^A
Revenu hors ferme	en milliers de \$	2 621 113^A	2 476 942^A	2 502 990^A	2 960 373^A	3 011 029^A
Revenu hors ferme moyen	\$	54 858 ^A	56 967 ^A	62 232 ^A	65 859 ^A	71 099 ^A
Bénéfice net d'exploitation	en milliers de \$	561 393	189 631	305 923	435 356	317 080
Bénéfice net d'exploitation moyen	\$	11 750	4 361	7 606	9 685	7 487
Revenu total	en milliers de \$	3 182 506	2 666 573	2 808 913	3 395 729	3 328 109
Revenu total moyen	\$	66 607	61 329	69 839	75 545	78 586
Part du revenu hors ferme dans le revenu total	%	82,4	92,9	89,1	87,2	90,5
Revenu total rajusté pour la déduction pour amortissement	en milliers de \$	2 707 149	2 232 678	2 428 776	2 947 705	2 899 957
Revenu total moyen rajusté pour la déduction pour amortissement	\$	56 659	51 350	60 387	65 577	68 476
Part du revenu hors ferme dans le revenu total rajusté pour la DPA	%	96,8	110,9	103,1	100,4	103,8

Tableau 2-8

Revenu hors ferme et bénéfice net d'exploitation des familles agricoles selon le type d'exploitation agricole, secteur non constitué en société, Canada — Élevage de bovins laitiers et production laitière

		2002	2003	2004	2005	2006
Nombre de familles agricoles	nombre	11 220 ^A	10 280 ^A	9 930 ^A	9 090 ^A	8 800 ^A
Nombre d'exploitations agricoles	nombre	10 020 ^A	9 190 ^A	8 850 ^A	7 950 ^A	7 300 ^A
Revenu hors ferme	en milliers de \$	290 441^A	277 551^A	286 957^A	268 904^A	275 876^A
Revenu hors ferme moyen	\$	25 886 ^A	26 999 ^A	28 898 ^A	29 582 ^A	31 350 ^A
Bénéfice net d'exploitation	en milliers de \$	589 042	588 675	579 978	617 024	559 455
Bénéfice net d'exploitation moyen	\$	52 499	57 264	58 407	67 879	63 574
Revenu total	en milliers de \$	879 483	866 226	866 936	885 927	835 331
Revenu total moyen	\$	78 385	84 263	87 305	97 462	94 924
Part du revenu hors ferme dans le revenu total	%	33,0	32,0	33,1	30,4	33,0
Revenu total rajusté pour la déduction pour amortissement	en milliers de \$	618 461	611 404	616 988	640 947	604 467
Revenu total moyen rajusté pour la déduction pour amortissement	\$	55 121	59 475	62 134	70 511	68 689
Part du revenu hors ferme dans le revenu total rajusté pour la DPA	%	47,0	45,4	46,5	42,0	45,6

Tableau 2-9

Revenu hors ferme et bénéfice net d'exploitation des familles agricoles selon le type d'exploitation agricole, secteur non constitué en société, Canada — Élevage de porcs

		2002	2003	2004	2005	2006
Nombre de familles agricoles	nombre	3 240 ^A	2 900 ^A	2 810 ^A	2 510 ^A	2 210 ^A
Nombre d'exploitations agricoles	nombre	3 190 ^A	2 830 ^A	2 790 ^A	2 430 ^A	2 110 ^B
Revenu hors ferme	en milliers de \$	134 135^B	120 612^B	123 531^B	116 665^B	103 870^B
Revenu hors ferme moyen	\$	41 400 ^A	41 590 ^A	43 961 ^A	46 480 ^B	47 000 ^A
Bénéfice net d'exploitation	en milliers de \$	90 012	84 807	113 251	97 151	64 948
Bénéfice net d'exploitation moyen	\$	27 781	29 244	40 303	38 705	29 388
Revenu total	en milliers de \$	224 146	205 419	236 783	213 816	168 818
Revenu total moyen	\$	69 181	70 834	84 264	85 186	76 388
Part du revenu hors ferme dans le revenu total	%	59,8	58,7	52,2	54,6	61,5
Revenu total rajusté pour la déduction pour amortissement	en milliers de \$	155 931	143 897	171 737	156 653	119 321
Revenu total moyen rajusté pour la déduction pour amortissement	\$	48 127	49 620	61 116	62 412	53 992
Part du revenu hors ferme dans le revenu total rajusté pour la DPA	%	86,0	83,8	71,9	74,5	87,1

Tableau 2-10

Revenu hors ferme et bénéfice net d'exploitation des familles agricoles selon le type d'exploitation agricole, secteur non constitué en société, Canada — Élevage de volailles et production d'oeufs

		2002	2003	2004	2005	2006
Nombre de familles agricoles	nombre	1 920 ^A	1 800 ^A	1 770 ^A	1 900 ^B	1 740 ^B
Nombre d'exploitations agricoles	nombre	1 930 ^B	1 870 ^A	1 720 ^A	1 850 ^B	1 660 ^B
Revenu hors ferme	en milliers de \$	88 316^B	90 243^B	92 221^B	107 232^B	107 913^B
Revenu hors ferme moyen	\$	45 998 ^A	50 135 ^A	52 102 ^A	56 438 ^A	62 019 ^A
Bénéfice net d'exploitation	en milliers de \$	75 929	74 174	89 553	96 579	76 104
Bénéfice net d'exploitation moyen	\$	39 546	41 208	50 595	50 831	43 738
Revenu total	en milliers de \$	164 245	164 417	181 774	203 812	184 017
Revenu total moyen	\$	85 544	91 343	102 697	107 269	105 757
Part du revenu hors ferme dans le revenu total	%	53,8	54,9	50,7	52,6	58,6
Revenu total rajusté pour la déduction pour amortissement	en milliers de \$	127 577	126 307	144 906	164 728	149 117
Revenu total moyen rajusté pour la déduction pour amortissement	\$	66 446	70 171	81 868	86 699	85 699
Part du revenu hors ferme dans le revenu total rajusté pour la DPA	%	69,2	71,4	63,6	65,1	72,4

Tableau 2-11

Revenu hors ferme et bénéfice net d'exploitation des familles agricoles selon le type d'exploitation agricole, secteur non constitué en société, Canada — Autres types d'élevage

		2002	2003	2004	2005	2006
Nombre de familles agricoles	nombre	8 980 ^A	8 560 ^A	8 320 ^A	8 470 ^A	7 960 ^A
Nombre d'exploitations agricoles	nombre	8 830 ^A	8 480 ^A	8 190 ^A	8 400 ^A	7 580 ^A
Revenu hors ferme	en milliers de \$	657 357^B	678 001^B	712 269^B	772 421^B	762 987^B
Revenu hors ferme moyen	\$	73 202 ^A	79 206 ^A	85 609 ^B	91 195 ^A	95 853 ^A
Bénéfice net d'exploitation	en milliers de \$	590	-3 624	-26 185	-10 873	-10 898
Bénéfice net d'exploitation moyen	\$	66	-423	-3 147	-1 284	-1 369
Revenu total	en milliers de \$	657 947	674 377	686 084	761 548	752 089
Revenu total moyen	\$	73 268	78 782	82 462	89 911	94 484
Part du revenu hors ferme dans le revenu total	%	99,9	100,5	103,8	101,4	101,4
Revenu total rajusté pour la déduction pour amortissement	en milliers de \$	595 633	613 155	625 012	700 285	694 023
Revenu total moyen rajusté pour la déduction pour amortissement	\$	66 329	71 630	75 122	82 678	87 189
Part du revenu hors ferme dans le revenu total rajusté pour la DPA	%	110,4	110,6	114,0	110,3	109,9

Tableau 3-1

Sources de revenu hors ferme et bénéfice net d'exploitation des familles agricoles, secteur non constitué en société selon la province

	2006					
	Terre-Neuve-et-Labrador	Île-du-Prince-Édouard	Nouvelle-Écosse	Nouveau-Brunswick	Québec	Ontario
Nombre de familles agricoles	130^A	940^A	1 550^A	1 120^A	16 660^A	29 960^A
Répartition selon la province (%)	0,1	0,8	1,2	0,9	13,4	24,1
Nombre d'exploitations agricoles	130^A	850^A	1 490^A	1 050^A	14 490^A	29 070^A
Répartition selon la province (%)	0,1	0,7	1,2	0,9	12,0	24,0
	en milliers de dollars					
Revenu total	10 768	72 930	116 082	77 729	1 207 674	2 686 152
Revenu hors ferme	7 196^A	52 641^A	87 604^A	58 119^A	794 455^A	2 200 244^A
Revenu d'emploi hors ferme	4 167 ^A	35 450 ^A	53 540 ^A	36 090 ^A	533 028 ^A	1 504 480 ^A
Salaires et traitements	4 195 ^A	33 133 ^A	49 622 ^B	34 105 ^A	497 945 ^A	1 396 714 ^A
Revenu net d'un travail indépendant non agricole	F	2 317 ^B	3 917 ^C	1 985 ^C	35 083 ^C	107 766 ^B
Revenu de placements	285 ^A	2 812 ^A	7 342 ^C	3 758 ^B	59 255 ^B	202 293 ^B
Revenu de pensions	1 730 ^A	7 064 ^B	17 753 ^B	11 417 ^B	94 869 ^B	343 786 ^A
Transferts sociaux gouvernementaux	634 ^A	4 791 ^A	5 136 ^B	4 276 ^B	81 953 ^A	68 624 ^A
Autres revenus hors ferme	379 ^B	2 524 ^B	3 834 ^B	2 577 ^B	25 351 ^B	81 060 ^A
Bénéfice net d'exploitation	3 572	20 290	28 477	19 610	413 219	485 908
Paiements de programme nets	807 ^A	8 865 ^A	8 763 ^A	7 374 ^A	272 796 ^A	246 192 ^A
Revenu net du marché	2 765	11 424	19 714	12 236	140 423	239 717
Ajustement pour la déduction pour amortissement (DPA)	1 747 ^A	13 078 ^A	15 357 ^A	13 462 ^A	221 595 ^A	357 744 ^A
Revenu net du marché rajusté pour la DPA	1 018	-1 654	4 357	-1 226	-81 172	-118 027
Revenu total rajusté pour la DPA	9 021	59 852	100 724	64 267	986 079	2 328 408
	Manitoba	Saskatchewan	Alberta	Colombie-Britannique	Canada	
Nombre de familles agricoles	11 250^A	26 710^A	29 480^A	6 760^A	124 560^A	
Répartition selon la province (%)	9,0	21,4	23,7	5,4	100,0	
Nombre d'exploitations agricoles	11 120^A	27 050^A	29 400^A	6 310^A	120 960^A	
Répartition selon la province (%)	9,2	22,4	24,3	5,2	100,0	
	en milliers de dollars					
Revenu total	773 317	2 177 189	3 101 737	638 016	10 861 662	
Revenu hors ferme	615 827^A	1 720 509^A	2 607 190^A	570 336^A	8 714 244^A	
Revenu d'emploi hors ferme	428 656 ^A	1 197 137 ^A	1 864 027 ^A	375 343 ^A	6 032 001 ^A	
Salaires et traitements	391 635 ^A	1 108 948 ^A	1 699 421 ^A	339 864 ^A	5 555 654 ^A	
Revenu net d'un travail indépendant non agricole	37 021 ^B	88 189 ^A	164 605 ^B	35 479 ^B	476 346 ^A	
Revenu de placements	41 054 ^A	122 585 ^A	332 303 ^B	88 686 ^C	860 422 ^A	
Revenu de pensions	86 642 ^B	242 756 ^A	264 141 ^A	66 172 ^B	1 136 321 ^A	
Transferts sociaux gouvernementaux	28 687 ^A	59 453 ^A	66 087 ^A	17 454 ^B	337 099 ^A	
Autres revenus hors ferme	30 787 ^A	98 577 ^B	80 633 ^A	22 681 ^B	348 401 ^A	
Bénéfice net d'exploitation	157 490	456 680	494 548	67 680	2 147 418	
Paiements de programme nets	239 054 ^A	432 091 ^A	370 012 ^A	33 972 ^A	1 619 938 ^A	
Revenu net du marché	-81 563	24 590	124 535	33 709	527 480	
Ajustement pour la déduction pour amortissement (DPA)	165 670 ^A	360 146 ^A	440 608 ^A	64 537 ^A	1 653 946 ^A	
Revenu net du marché rajusté pour la DPA	-247 234	-335 557	-316 073	-30 828	-1 126 466	
Revenu total rajusté pour la DPA	607 647	1 817 043	2 661 129	573 479	9 207 716	

Tableau 3-2

Sources de revenu hors ferme et bénéfice net d'exploitation des familles agricoles, secteur non constitué en société selon le type d'exploitation agricole, Canada

	2006					
	Culture de plantes oléagineuses et de céréales	Culture de pommes de terre	Autres cultures de légumes et de melons (sauf de pommes de terre)	Culture de fruits et de noix	Culture en serre et en pépinière et floriculture	Autres cultures agricoles
Nombre de familles agricoles	43 070^A	690^C	1 540^B	3 670^A	1 980^B	10 560^A
Répartition selon le type d'exploitation agricole (%)	34,6	0,6	1,2	2,9	1,6	8,5
Nombre d'exploitations agricoles	42 790^A	560^C	1 360^B	3 370^A	1 820^B	10 260^A
Répartition selon le type d'exploitation agricole (%)	35,4	0,5	1,1	2,8	1,5	8,5
	en milliers de dollars					
Revenu total	4 020 712	59 414	110 417	335 444	168 647	899 156
Revenu hors ferme	3 148 415^A	33 854^C	74 531^B	280 809^B	131 755^C	783 595^A
Revenu d'emploi hors ferme	2 083 826 ^A	18 526 ^B	44 849 ^B	182 286 ^B	84 514 ^C	519 801 ^B
Salaires et traitements	1 917 137 ^A	17 537 ^B	40 885 ^B	167 618 ^B	78 440 ^C	483 584 ^B
Revenu net d'un travail indépendant non agricole	166 690 ^B	989 ^A	3 963 ^D	14 668 ^B	6 074 ^C	36 217 ^C
Revenu de placements	324 089 ^A	3 391 ^E	8 394 ^D	33 315 ^B	11 829 ^C	107 891 ^D
Revenu de pensions	486 384 ^A	7 693 ^E	10 539 ^C	38 890 ^B	23 437 ^D	101 433 ^B
Transferts sociaux gouvernementaux	86 889 ^A	2 096 ^B	5 701 ^B	13 019 ^B	6 334 ^C	27 805 ^B
Autres revenus hors ferme	167 226 ^A	2 146 ^B	5 049 ^D	13 299 ^B	5 642 ^C	26 664 ^B
Bénéfice net d'exploitation	872 297	25 560	35 886	54 635	36 892	115 562
Paiements de programme nets	831 012 ^A	13 050 ^A	14 594 ^B	30 667 ^B	9 507 ^B	78 132 ^A
Revenu net du marché	41 286	12 510	21 292	23 968	27 385	37 430
Ajustement pour la déduction pour amortissement (DPA)	674 012 ^A	15 210 ^A	14 513 ^B	27 186 ^A	18 774 ^B	102 828 ^A
Revenu net du marché rajusté pour la DPA	-632 726	-2 700	6 779	-3 218	8 611	-65 398
Revenu total rajusté pour la DPA	3 346 701	44 204	95 903	308 258	149 873	796 329
	Élevage de bovins de boucherie, y compris l'exploitation de parcs d'engraissement	Élevage de bovins laitiers et production laitière	Élevage de porcs	Élevage de volailles et production d'œufs	Autres types d'élevage	Total
Nombre de familles agricoles	42 350^A	8 800^A	2 210^A	1 740^B	7 960^A	124 560^A
Répartition selon le type d'exploitation agricole (%)	34,0	7,1	1,8	1,4	6,4	100,0
Nombre d'exploitations agricoles	42 150^A	7 300^A	2 110^B	1 660^B	7 580^A	120 960^A
Répartition selon le type d'exploitation agricole (%)	34,8	6,0	1,7	1,4	6,3	100,0
	en milliers de dollars					
Revenu total	3 328 109	835 331	168 818	184 017	752 089	10 861 662
Revenu hors ferme	3 011 029^A	275 876^A	103 870^B	107 913^B	762 987^B	8 714 244^A
Revenu d'emploi hors ferme	2 206 736 ^A	179 962 ^A	73 152 ^B	73 090 ^B	565 439 ^B	6 032 001 ^A
Salaires et traitements	2 030 811 ^A	169 812 ^A	66 172 ^B	63 024 ^B	520 817 ^B	5 555 654 ^A
Revenu net d'un travail indépendant non agricole	175 925 ^B	10 150 ^B	6 980 ^D	10 066 ^C	44 622 ^D	476 346 ^A
Revenu de placements	241 977 ^B	17 550 ^A	8 009 ^D	13 576 ^B	90 440 ^D	860 422 ^A
Revenu de pensions	352 345 ^A	26 479 ^B	F	11 703 ^E	68 627 ^C	1 136 321 ^A
Transferts sociaux gouvernementaux	120 957 ^A	38 615 ^A	9 858 ^B	5 571 ^B	20 294 ^B	337 099 ^A
Autres revenus hors ferme	89 015 ^A	13 271 ^B	3 968 ^A	3 973 ^C	18 186 ^C	348 401 ^A
Bénéfice net d'exploitation	317 080	559 455	64 948	76 104	-10 898	2 147 418
Paiements de programme nets	461 179 ^A	70 661 ^A	58 738 ^A	9 184 ^B	43 255 ^B	1 619 938 ^A
Revenu net du marché	-144 099	488 794	6 210	66 920	-54 152	527 480
Ajustement pour la déduction pour amortissement (DPA)	428 152 ^A	230 864 ^A	49 497 ^A	34 900 ^A	58 065 ^B	1 653 946 ^A
Revenu net du marché rajusté pour la DPA	-572 252	257 930	-43 287	32 020	-112 218	-1 126 466
Revenu total rajusté pour la DPA	2 899 957	604 467	119 321	149 117	694 023	9 207 716

Tableau 3-3

Sources de revenu hors ferme et bénéfice net d'exploitation des familles agricoles, secteur non constitué en société selon le groupe typologique, Canada

	2006							Total
	Exploitations axées sur les affaires				Exploitations non axées sur les affaires			
	Petites fermes	Fermes moyennes	Grandes fermes	Très grandes fermes	Fermes appartenant à un retraité	Fermes d'agrément	Fermes à faible revenu	
Nombre de familles agricoles	16 770^A	15 990^A	12 120^A	5 450^A	33 820^A	26 130^A	14 310^A	124 560^A
Répartition selon le groupe typologique (%)	13,5	12,8	9,7	4,4	27,2	21,0	11,5	100,0
Nombre d'exploitations agricoles	16 550^A	15 660^A	10 870^A	4 160^A	34 000^A	25 780^A	13 940^A	120 960^A
Répartition selon le groupe typologique (%)	13,7	12,9	9,0	3,4	28,1	21,3	11,5	100,0
	en milliers de dollars							
Revenu total	1 366 181	1 643 792	1 338 011	870 276	2 314 309	2 929 180	402 083	10 861 662
Revenu hors ferme total	1 227 743^A	1 106 878^A	615 450^A	360 789^B	2 018 974^A	3 063 493^A	322 963^A	8 714 244^A
Revenu d'emploi hors ferme	1 008 200 ^A	902 854 ^A	418 972 ^A	247 197 ^B	569 330 ^B	2 692 387 ^A	194 689 ^A	6 032 001 ^A
Salaires et traitements	934 809 ^A	826 454 ^A	380 429 ^A	230 551 ^B	507 019 ^B	2 511 187 ^A	166 705 ^A	5 555 654 ^A
Revenu net d'un travail indépendant non agricole	73 391 ^B	76 400 ^B	38 543 ^B	16 646 ^B	62 311 ^C	181 201 ^B	27 985 ^B	476 346 ^A
Revenu de placements	99 368 ^B	87 710 ^B	68 911 ^A	53 281 ^B	357 320 ^B	174 074 ^B	19 891 ^B	860 422 ^A
Revenu de pensions	39 453 ^B	23 158 ^B	42 189 ^A	17 014 ^A	936 345 ^A	66 554 ^B	11 728 ^B	1 136 321 ^A
Transferts sociaux gouvernementaux	50 277 ^A	47 641 ^A	42 604 ^A	20 808 ^A	26 522 ^B	70 116 ^A	79 236 ^A	337 099 ^A
Autres revenus hors ferme	30 445 ^A	45 515 ^A	42 774 ^A	22 489 ^A	129 457 ^B	60 361 ^B	17 419 ^C	348 401 ^A
Bénéfice net d'exploitation	138 438	536 914	722 561	509 487	295 335	-134 313	79 120	2 147 418
Paiements de programme nets	142 250 ^A	310 861 ^A	371 712 ^A	281 385 ^A	278 986 ^A	64 295 ^A	170 518 ^A	1 619 938 ^A
Revenu net du marché	-3 812	226 053	350 849	228 102	16 349	-198 608	-91 397	527 480
Ajustement pour la déduction pour amortissement (DPA)	133 971 ^A	285 641 ^A	396 304 ^A	302 726 ^A	246 561 ^A	128 913 ^A	159 916 ^A	1 653 946 ^A
Revenu net du marché rajusté pour la DPA	-137 784	-59 588	-45 455	-74 624	-230 212	-327 521	-251 313	-1 126 466
Revenu total rajusté pour la DPA	1 232 209	1 358 151	941 707	567 550	2 067 747	2 800 267	242 167	9 207 716
	pourcentage							
Familles ayant un revenu familial positif et:								
Une perte liée à l'exploitation agricole	27,3	12,1	6,8	6,1	31,3	58,2	27,7	30,0
Un gain lié à l'exploitation agricole inférieur à 25 %	41,4	22,3	8,6	5,5	38,2	40,6	14,0	30,0
Un gain lié à l'exploitation agricole entre 25 % et 49 %	22,1	29,4	19,6	11,2	18,7	0,9	15,4	16,2
Un gain lié à l'exploitation agricole entre 50 % et 74 %	5,3	22,5	30,1	24,6	8,2	0,0	16,9	11,8
Un gain lié à l'exploitation agricole de 75 % ou plus	2,6	12,3	31,1	45,5	2,1	0,0	15,9	9,3
Familles ayant un revenu total négatif	1,3	1,5	3,9	7,3	1,4	0,3	10,0	2,6
Total	100,0	100,0	100,0	100,0	100,0	100,0	100,0	100,0

Tableau 4-1
Revenu hors ferme moyen selon la source et bénéfice net d'exploitation moyen des familles agricoles, secteur non constitué en société selon la province

	2006					
	Terre-Neuve-et-Labrador	Île-du-Prince-Édouard	Nouvelle-Écosse	Nouveau-Brunswick	Québec	Ontario
Nombre de familles agricoles	130^A	940^A	1 550^A	1 120^A	16 660^A	29 960^A
Répartition selon la province (%)	0,1	0,8	1,2	0,9	13,4	24,1
Nombre d'exploitations agricoles	130^A	850^A	1 490^A	1 050^A	14 490^A	29 070^A
Répartition selon la province (%)	0,1	0,7	1,2	0,9	12,0	24,0
	Moyenne par famille (\$)					
Revenu total	82 833	77 585	74 892	69 401	72 489	89 658
Revenu hors ferme	55 355^A	56 001^A	56 519^A	51 892^A	47 686^A	73 439^A
Revenu d'emploi hors ferme	32 057 ^A	37 713 ^A	34 542 ^A	32 223 ^A	31 994 ^A	50 216 ^A
Salaires et traitements	32 273 ^A	35 248 ^A	32 014 ^A	30 451 ^A	29 889 ^A	46 619 ^A
Revenu net d'un travail indépendant non agricole	F	2 465 ^B	2 527 ^C	1 772 ^C	2 106 ^C	3 597 ^B
Revenu de placements	2 190 ^A	2 992 ^A	4 737 ^C	3 356 ^B	3 557 ^B	6 752 ^B
Revenu de pensions	13 311 ^A	7 514 ^B	11 454 ^B	10 194 ^B	5 694 ^B	11 475 ^A
Transferts sociaux gouvernementaux	4 878 ^A	5 097 ^A	3 314 ^B	3 818 ^B	4 919 ^A	2 291 ^A
Autres revenus hors ferme	2 919 ^B	2 685 ^B	2 474 ^B	2 301 ^B	1 522 ^B	2 706 ^A
Bénéfice net d'exploitation	27 478	21 585	18 373	17 509	24 803	16 219
Paiements de programme nets	6 209	9 431	5 654	6 584	16 374	8 217
Revenu net du marché	21 269	12 153	12 719	10 925	8 429	8 001
Ajustement pour la déduction pour amortissement (DPA)	13 438	13 913	9 908	12 019	13 301	11 941
Revenu net du marché rajusté pour la DPA	7 831	-1 760	2 811	-1 095	-4 872	-3 939
Revenu total rajusté pour la DPA	69 395	63 672	64 984	57 381	59 188	77 717
	Manitoba	Saskatchewan	Alberta	Colombie-Britannique	Canada	
Nombre de familles agricoles	11 250^A	26 710^A	29 480^A	6 760^A	124 560^A	
Répartition selon la province (%)	9,0	21,4	23,7	5,4	100,0	
Nombre d'exploitations agricoles	11 120^A	27 050^A	29 400^A	6 310^A	120 960^A	
Répartition selon la province (%)	9,2	22,4	24,3	5,2	100,0	
	Moyenne par famille (\$)					
Revenu total	68 739	81 512	105 215	94 381	87 200	
Revenu hors ferme	54 740^A	64 414^A	88 439^A	84 369^A	69 960^A	
Revenu d'emploi hors ferme	38 103 ^A	44 820 ^A	63 230 ^A	55 524 ^A	48 426 ^A	
Salaires et traitements	34 812 ^A	41 518 ^A	57 647 ^A	50 276 ^A	44 602 ^A	
Revenu net d'un travail indépendant non agricole	3 291 ^B	3 302 ^A	5 584 ^B	5 248 ^B	3 824 ^A	
Revenu de placements	3 649 ^A	4 589 ^A	11 272 ^B	13 119 ^C	6 908 ^A	
Revenu de pensions	7 702 ^B	9 089 ^A	8 960 ^A	9 789 ^B	9 123 ^A	
Transferts sociaux gouvernementaux	2 550 ^A	2 226 ^A	2 242 ^A	2 582 ^B	2 706 ^A	
Autres revenus hors ferme	2 737 ^A	3 691 ^B	2 735 ^A	3 355 ^B	2 797 ^A	
Bénéfice net d'exploitation	13 999	17 098	16 776	10 012	17 240	
Paiements de programme nets	21 249	16 177	12 551	5 025	13 005	
Revenu net du marché	-7 250	921	4 224	4 987	4 235	
Ajustement pour la déduction pour amortissement (DPA)	14 726	13 484	14 946	9 547	13 278	
Revenu net du marché rajusté pour la DPA	-21 976	-12 563	-10 722	-4 560	-9 044	
Revenu total rajusté pour la DPA	54 013	68 029	90 269	84 834	73 922	

Tableau 4-2

Revenu hors ferme moyen selon la source et bénéfice net d'exploitation moyen des familles agricoles, secteur non constitué en société selon le type d'exploitation agricole, Canada

	2006					
	Culture de plantes oléagineuses et de céréales	Culture de pommes de terre	Autres cultures de légumes et de melons (sauf de pommes de terre)	Culture de fruits et de noix	Culture en serre et en pépinière et floriculture	Autres cultures agricoles
Nombre de familles agricoles	43 070^A	690^C	1 540^B	3 670^A	1 980^B	10 560^A
Répartition selon le type d'exploitation agricole (%)	34,6	0,6	1,2	2,9	1,6	8,5
Nombre d'exploitations agricoles	42 790^A	560^C	1 360^B	3 370^A	1 820^B	10 260^A
Répartition selon le type d'exploitation agricole (%)	35,4	0,5	1,1	2,8	1,5	8,5
	Moyenne par famille (\$)					
Revenu total	93 353	86 107	71 699	91 402	85 175	85 147
Revenu hors ferme	73 100^A	49 063^A	48 397^A	76 515^A	66 543^B	74 204^A
Revenu d'emploi hors ferme	48 382 ^A	26 849 ^C	29 122 ^B	49 669 ^B	42 684 ^C	49 224 ^A
Salaires et traitements	44 512 ^A	25 416 ^C	26 549 ^B	45 673 ^B	39 616 ^C	45 794 ^A
Revenu net d'un travail indépendant non agricole	3 870 ^B	1 433 ^C	2 574 ^D	3 997 ^B	3 068 ^C	3 430 ^C
Revenu de placements	7 525 ^A	4 915 ^E	5 450 ^D	9 078 ^B	5 974 ^B	10 217 ^D
Revenu de pensions	11 293 ^A	11 150 ^D	6 844 ^C	10 597 ^B	11 837 ^D	9 605 ^B
Transferts sociaux gouvernementaux	2 017 ^A	3 038 ^C	3 702 ^B	3 547 ^B	3 199 ^C	2 633 ^B
Autres revenus hors ferme	3 883 ^A	3 111 ^C	3 278 ^D	3 624 ^B	2 849 ^C	2 525 ^B
Bénéfice net d'exploitation	20 253	37 044	23 302	14 887	18 633	10 943
Paiements de programme nets	19 294	18 913	9 476	8 356	4 802	7 399
Revenu net du marché	959	18 131	13 826	6 531	13 831	3 544
Ajustement pour la déduction pour amortissement (DPA)	15 649	22 043	9 424	7 408	9 482	9 737
Revenu net du marché rajusté pour la DPA	-14 691	-3 912	4 402	-877	4 349	-6 193
Revenu total rajusté pour la DPA	77 704	64 064	62 275	83 994	75 693	75 410
	Élevage de bovins de boucherie, y compris l'exploitation de parcs d'engraissement	Élevage de bovins laitiers et production laitière	Élevage de porcs	Élevage de volailles et production d'œufs	Autres types d'élevage	Total
Nombre de familles agricoles	42 350^A	8 800^A	2 210^A	1 740^B	7 960^A	124 560^A
Répartition selon le type d'exploitation agricole (%)	34,0	7,1	1,8	1,4	6,4	100,0
Nombre d'exploitations agricoles	42 150^A	7 300^A	2 110^B	1 660^B	7 580^A	120 960^A
Répartition selon le type d'exploitation agricole (%)	34,8	6,0	1,7	1,4	6,3	100,0
	Moyenne par famille (\$)					
Revenu total	78 586	94 924	76 388	105 757	94 484	87 200
Revenu hors ferme	71 099^A	31 350^A	47 000^A	62 019^A	95 853^A	69 960^A
Revenu d'emploi hors ferme	52 107 ^A	20 450 ^A	33 100 ^A	42 006 ^A	71 035 ^B	48 426 ^A
Salaires et traitements	47 953 ^A	19 297 ^A	29 942 ^A	36 221 ^A	65 429 ^B	44 602 ^A
Revenu net d'un travail indépendant non agricole	4 154 ^B	1 153 ^B	3 158 ^D	5 785 ^C	5 606 ^D	3 824 ^A
Revenu de placements	5 714 ^B	1 994 ^A	3 624 ^D	7 802 ^B	11 362 ^D	6 908 ^A
Revenu de pensions	8 320 ^A	3 009 ^B	F	6 726 ^D	8 622 ^C	9 123 ^A
Transferts sociaux gouvernementaux	2 856 ^A	4 388 ^A	4 460 ^B	3 202 ^B	2 549 ^B	2 706 ^A
Autres revenus hors ferme	2 102 ^A	1 508 ^B	1 796 ^B	2 283 ^C	2 285 ^C	2 797 ^A
Bénéfice net d'exploitation	7 487	63 574	29 388	43 738	-1 369	17 240
Paiements de programme nets	10 890	8 030	26 578	5 278	5 434	13 005
Revenu net du marché	-3 403	55 545	2 810	38 460	-6 803	4 235
Ajustement pour la déduction pour amortissement (DPA)	10 110	26 235	22 397	20 057	7 295	13 278
Revenu net du marché rajusté pour la DPA	-13 512	29 310	-19 587	18 403	-14 098	-9 044
Revenu total rajusté pour la DPA	68 476	68 689	53 992	85 699	87 189	73 922

Tableau 4-3

Revenu hors ferme moyen selon la source et bénéfice net d'exploitation moyen des familles agricoles, secteur non constitué en société selon le groupe typologique, Canada

	2006							Total
	Exploitations axées sur les affaires				Exploitations non axées sur les affaires			
	Petites fermes	Fermes moyennes	Grandes fermes	Très grandes fermes	Fermes appartenant à un retraité	Fermes d'agrément	Fermes à faible revenu	
Nombre de familles agricoles	16 770^A	15 990^A	12 120^A	5 450^A	33 820^A	26 130^A	14 310^A	124 560^A
Répartition selon le groupe typologique (%)	13,5	12,8	9,7	4,4	27,2	21,0	11,5	100,0
Nombre d'exploitations agricoles	16 550^A	15 660^A	10 870^A	4 160^A	34 000^A	25 780^A	13 940^A	120 960^A
Répartition selon le groupe typologique (%)	13,7	12,9	9,0	3,4	28,1	21,3	11,5	100,0
	Moyenne par famille (\$)							
Revenu total	81 466	102 801	110 397	159 684	68 430	112 100	28 098	87 200
Revenu hors ferme	73 211^A	69 223^A	50 780^A	66 200^B	59 698^A	117 240^A	22 569^A	69 960^A
Revenu d'emploi hors ferme	60 119 ^A	56 464 ^A	34 569 ^A	45 357 ^B	16 834 ^B	103 038 ^A	13 605 ^A	48 426 ^A
Salaires et traitements	55 743 ^A	51 686 ^A	31 389 ^A	42 303 ^B	14 992 ^B	96 104 ^A	11 650 ^A	44 602 ^A
Revenu net d'un travail indépendant non agricole	4 376 ^B	4 778 ^B	3 180 ^B	3 054 ^B	1 842 ^C	6 935 ^B	1 956 ^B	3 824 ^A
Revenu de placements	5 925 ^B	5 485 ^B	5 686 ^A	9 776 ^B	10 565 ^B	6 662 ^B	1 390 ^B	6 908 ^A
Revenu de pensions	2 353 ^B	1 448 ^B	3 481 ^A	3 122 ^A	27 686 ^A	2 547 ^B	820 ^B	9 123 ^A
Transferts sociaux gouvernementaux	2 998 ^A	2 979 ^A	3 515 ^A	3 818 ^A	784 ^B	2 683 ^A	5 537 ^A	2 706 ^A
Autres revenus hors ferme	1 815 ^A	2 846 ^A	3 529 ^A	4 126 ^A	3 828 ^B	2 310 ^B	1 217 ^C	2 797 ^A
Bénéfice net d'exploitation	8 255	33 578	59 617	93 484	8 733	-5 140	5 529	17 240
Paiements de programme nets	8 482	19 441	30 669	51 630	8 249	2 461	11 916	13 005
Revenu net du marché	-227	14 137	28 948	41 854	483	-7 601	-6 387	4 235
Ajustement pour la déduction pour amortissement (DPA)	7 989	17 864	32 698	55 546	7 290	4 934	11 175	13 278
Revenu net du marché rajusté pour la DPA	-8 216	-3 727	-3 750	-13 692	-6 807	-12 534	-17 562	-9 044
Revenu total rajusté pour la DPA	73 477	84 938	77 699	104 138	61 140	107 167	16 923	73 922
	pourcentage							
Familles ayant un revenu familial positif et:								
Une perte liée à l'exploitation agricole	27,3	12,1	6,8	6,1	31,3	58,2	27,7	30,0
Un gain lié à l'exploitation agricole inférieur à 25 %	41,4	22,3	8,6	5,5	38,2	40,6	14,0	30,0
Un gain lié à l'exploitation agricole entre 25 % et 49 %	22,1	29,4	19,6	11,2	18,7	0,9	15,4	16,2
Un gain lié à l'exploitation agricole entre 50 % et 74 %	5,3	22,5	30,1	24,6	8,2	0,0	16,9	11,8
Un gain lié à l'exploitation agricole de 75 % ou plus	2,6	12,3	31,1	45,5	2,1	0,0	15,9	9,3
Familles ayant un revenu total négatif	1,3	1,5	3,9	7,3	1,4	0,3	10,0	2,6
Total	100,0	100,0	100,0	100,0	100,0	100,0	100,0	100,0

Tableau 5-1
Revenu total moyen des familles agricoles selon le type d'exploitation agricole et la province, secteur non constitué en société — Canada

Type d'exploitation agricole	2006								
	Revenu familial moyen								
	Nombre de familles agricoles	Variation 2006/2005	Revenu hors ferme	Variation 2006/2005	Bénéfice net d'exploitation	Variation 2006/2005	Revenu total	Variation 2006/2005	Revenu total rajusté pour la DPA
	nombre	%	\$	%	\$	%	\$	%	\$
Cultures agricoles	61 500^A	-2,6	72 402^A	7,6	18 549	14,9	90 951	9,0	77 089
Culture de plantes oléagineuses et de céréales	43 070 ^A	-2,2	73 100 ^A	7,5	20 253	17,8	93 353	9,6	77 704
Culture de pommes de terre	690 ^C	9,5	49 063 ^A	-16,9	37 044	-14,3	86 107	-15,8	64 064
Autres cultures de légumes et de melons (sauf de pommes de terre)	1 540 ^B	-14,0	48 397 ^A	-6,3	23 302	38,4	71 699	4,7	62 275
Culture de fruits et de noix	3 670 ^A	6,1	76 515 ^A	1,4	14 887	20,4	91 402	4,0	83 994
Culture en serre et en pépinière et floriculture	1 980 ^B	-2,0	66 543 ^B	15,8	18 633	-16,7	85 175	6,7	75 693
Autres cultures agricoles	10 560 ^A	-5,8	74 204 ^A	11,1	10 943	4,3	85 147	10,1	75 410
Élevage	63 060^A	-5,8	67 579^A	7,0	15 964	-13,5	83 543	2,4	70 833
Élevage de bovins de boucherie, y compris l'exploitation de parcs d'engraissement	42 350 ^A	-5,8	71 099 ^A	8,0	7 487	-22,7	78 586	4,0	68 476
Élevage de bovins laitiers et production laitière	8 800 ^A	-3,2	31 350 ^A	6,0	63 574	-6,3	94 924	-2,6	68 689
Élevage de porcs	2 210 ^A	-12,0	47 000 ^A	1,1	29 388	-24,1	76 388	-10,3	53 992
Élevage de volailles et production d'œufs	1 740 ^B	-8,4	62 019 ^A	9,9	43 738	-14,0	105 757	-1,4	85 699
Autres types d'élevage	7 960 ^A	-6,0	95 853 ^A	5,1	-1 369	-6,6	94 484	5,1	87 189
Total	124 560^A	-4,3	69 960^A	7,4	17 240	-0,5	87 200	5,7	73 922

Tableau 5-2
Revenu total moyen des familles agricoles selon le type d'exploitation agricole et la province, secteur non constitué en société — Terre-Neuve-et-Labrador

Type d'exploitation agricole	2006								
	Revenu familial moyen								
	Nombre de familles agricoles	Variation 2006/2005	Revenu hors ferme	Variation 2006/2005	Bénéfice net d'exploitation	Variation 2006/2005	Revenu total	Variation 2006/2005	Revenu total rajusté pour la DPA
	nombre	%	\$	%	\$	%	\$	%	\$
Cultures agricoles	70^A	-12,5	59 698^A	4,5	8 926	-10,4	68 623	2,3	62 558
Culture de plantes oléagineuses et de céréales	x	x	x	x	x	x	x	x	x
Culture de pommes de terre	x	x	x	x	x	x	x	x	x
Autres cultures de légumes et de melons (sauf de pommes de terre)	x	x	x	x	x	x	x	x	x
Culture de fruits et de noix	x	x	x	x	x	x	x	x	x
Culture en serre et en pépinière et floriculture	x	x	x	x	x	x	x	x	x
Autres cultures agricoles	x	x	x	x	x	x	x	x	x
Élevage	60^A	0,0	48 669^A	0,5	44 193	51,7	92 862	19,7	73 201
Élevage de bovins de boucherie, y compris l'exploitation de parcs d'engraissement	x	x	x	x	x	x	x	x	x
Élevage de bovins laitiers et production laitière	x	x	x	x	x	x	x	x	x
Élevage de porcs	x	x	x	x	x	x	x	x	x
Élevage de volailles et production d'œufs	x	x	x	x	x	x	x	x	x
Autres types d'élevage	x	x	x	x	x	x	x	x	x
Total	130^A	-7,1	55 355^A	4,1	27 478	62,1	82 833	18,1	69 395

Tableau 5-3
Revenu total moyen des familles agricoles selon le type d'exploitation agricole et la province, secteur non constitué en société — Île-du-Prince-Édouard

Type d'exploitation agricole	2006								
	Revenu familial moyen								
	Nombre de familles agricoles	Variation 2006/2005	Revenu hors ferme	Variation 2006/2005	Bénéfice net d'exploitation	Variation 2006/2005	Revenu total	Variation 2006/2005	Revenu total rajusté pour la DPA
	nombre	%	\$	%	\$	%	\$	%	\$
Cultures agricoles	360^A	0,0	61 463^A	2,5	26 893	21,1	88 357	7,5	71 639
Culture de plantes oléagineuses et de céréales	40 ^C	0,0	74 370 ^B	-15,8	-2 180	..	72 190	-27,3	65 671
Culture de pommes de terre	190 ^A	11,8	55 925 ^A	6,4	40 173	26,7	96 098	14,0	72 869
Autres cultures de légumes et de melons (sauf de pommes de terre)	30 ^A	-25,0	47 252 ^A	-1,2	x	x	x	x	x
Culture de fruits et de noix	60 ^C	-14,3	81 359 ^B	13,0	2 805	-48,7	84 164	8,6	81 383
Culture en serre et en pépinière et floriculture	x	x	x	x	x	x	x	x	x
Autres cultures agricoles	40 ^C	-20,0	52 616 ^B	1,5	6 979	-40,9	59 595	-6,4	51 975
Élevage	580^A	-9,4	52 720^A	2,3	18 824	13,7	71 543	5,0	59 042
Élevage de bovins de boucherie, y compris l'exploitation de parcs d'engraissement	300 ^A	-9,1	58 649 ^A	1,8	3 280	1,7	61 929	1,8	53 332
Élevage de bovins laitiers et production laitière	170 ^A	-5,6	39 453 ^A	8,6	46 631	4,1	86 083	6,1	66 171
Élevage de porcs	40 ^B	-20,0	49 837 ^B	-5,0	17 987	-3,1	67 824	-4,5	47 708
Élevage de volailles et production d'œufs	x	x	x	x	x	x	x	x	x
Autres types d'élevage	50 ^C	-16,7	60 918 ^B	-0,6	13 714	..	74 632	21,1	65 734
Total	940^A	-6,0	56 001^A	2,5	21 585	16,1	77 585	6,0	63 672

Tableau 5-4
Revenu total moyen des familles agricoles selon le type d'exploitation agricole et la province, secteur non constitué en société — Nouvelle-Écosse

Type d'exploitation agricole	2006								
	Revenu familial moyen								
	Nombre de familles agricoles	Variation 2006/2005	Revenu hors ferme	Variation 2006/2005	Bénéfice net d'exploitation	Variation 2006/2005	Revenu total	Variation 2006/2005	Revenu total rajusté pour la DPA
	nombre	%	\$	%	\$	%	\$	%	\$
Cultures agricoles	670^A	-8,2	58 567^A	11,5	14 784	12,6	73 351	11,7	66 556
Culture de plantes oléagineuses et de céréales	x	x	x	x	x	x	x	x	x
Culture de pommes de terre	x	x	x	x	x	x	x	x	x
Autres cultures de légumes et de melons (sauf de pommes de terre)	40 ^D	-33,3	46 857 ^B	31,5	14 247	..	61 104	48,6	51 831
Culture de fruits et de noix	370 ^B	12,1	63 523 ^A	13,5	18 144	19,6	81 667	14,8	74 981
Culture en serre et en pépinière et floriculture	150 ^C	-31,8	56 139 ^B	8,6	14 665	-6,7	70 804	5,1	62 928
Autres cultures agricoles	90 ^D	-25,0	48 765 ^B	-5,5	2 265	-49,7	51 030	-9,1	46 876
Élevage	890^A	-11,9	54 980^A	2,7	21 120	-4,0	76 100	0,7	63 818
Élevage de bovins de boucherie, y compris l'exploitation de parcs d'engraissement	470 ^B	-13,0	58 242 ^A	1,4	3 116	-58,4	61 359	-5,5	54 682
Élevage de bovins laitiers et production laitière	200 ^A	0,0	37 870 ^A	8,0	62 843	-0,8	100 713	2,3	73 805
Élevage de porcs	30 ^C	0,0	35 838 ^B	-9,6	17 320	-55,9	53 158	-32,7	29 875
Élevage de volailles et production d'œufs	50 ^C	0,0	53 402 ^A	12,7	16 733	-59,6	70 135	-21,1	57 212
Autres types d'élevage	150 ^C	-11,8	71 331 ^D	6,9	26 511	..	97 842	23,0	88 973
Total	1 560^A	-10,4	56 519^A	6,4	18 373	0,0	74 892	4,8	64 984

Tableau 5-5
Revenu total moyen des familles agricoles selon le type d'exploitation agricole et la province, secteur non constitué en société — Nouveau-Brunswick

Type d'exploitation agricole	2006								
	Revenu familial moyen								
	Nombre de familles agricoles	Variation 2006/2005	Revenu hors ferme	Variation 2006/2005	Bénéfice net d'exploitation	Variation 2006/2005	Revenu total	Variation 2006/2005	Revenu total rajusté pour la DPA
	nombre	%	\$	%	\$	%	\$	%	\$
Cultures agricoles	440^A	2,3	57 273^A	-3,7	18 597	-3,1	75 870	-3,6	63 256
Culture de plantes oléagineuses et de céréales	x	x	x	x	x	x	x	x	x
Culture de pommes de terre	90 ^A	0,0	48 406 ^A	5,4	47 787	6,2	96 193	5,8	62 650
Autres cultures de légumes et de melons (sauf de pommes de terre)	40 ^D	0,0	55 182 ^C	6,0	14 169	-20,2	69 351	-0,7	63 473
Culture de fruits et de noix	140 ^B	16,7	62 754 ^B	-7,4	9 371	-8,2	72 125	-7,5	66 984
Culture en serre et en pépinière et floriculture	70 ^D	16,7	68 791 ^B	-15,9	12 439	-49,5	81 230	-23,7	73 932
Autres cultures agricoles	90 ^C	-10,0	49 281 ^A	-3,4	11 799	8,9	61 080	-1,3	51 122
Élevage	690^A	-2,8	48 433^A	9,9	16 285	-9,5	64 718	4,3	53 442
Élevage de bovins de boucherie, y compris l'exploitation de parcs d'engraissement	400 ^A	-7,0	51 372 ^A	6,6	1 580	-66,1	52 952	0,2	46 080
Élevage de bovins laitiers et production laitière	140 ^A	0,0	34 919 ^A	8,0	73 603	18,3	108 522	14,8	78 515
Élevage de porcs	40 ^C	33,3	45 723 ^B	5,4	14 984	-51,6	60 707	-18,3	50 029
Élevage de volailles et production d'œufs	x	x	x	x	x	x	x	x	x
Autres types d'élevage	70 ^D	-12,5	61 079 ^C	41,0	4 786	39,8	65 865	40,9	57 600
Total	1 120^A	-1,8	51 892^A	4,0	17 509	-5,1	69 401	1,6	57 381

Tableau 5-6
Revenu total moyen des familles agricoles selon le type d'exploitation agricole et la province, secteur non constitué en société — Québec

Type d'exploitation agricole	2006								
	Revenu familial moyen								
	Nombre de familles agricoles	Variation 2006/2005	Revenu hors ferme	Variation 2006/2005	Bénéfice net d'exploitation	Variation 2006/2005	Revenu total	Variation 2006/2005	Revenu total rajusté pour la DPA
	nombre	%	\$	%	\$	%	\$	%	\$
Cultures agricoles	6 720^A	-3,7	55 372^A	5,5	13 875	-16,5	69 247	0,2	58 993
Culture de plantes oléagineuses et de céréales	2 320 ^B	-0,4	59 062 ^A	9,2	14 865	-31,0	73 927	-2,2	59 938
Culture de pommes de terre	100 ^D	11,1	39 662 ^B	-7,7	28 007	-41,3	67 669	-25,4	56 983
Autres cultures de légumes et de melons (sauf de pommes de terre)	570 ^C	-1,7	42 439 ^C	6,8	18 460	19,6	60 900	10,4	52 883
Culture de fruits et de noix	670 ^C	21,8	59 555 ^B	-5,9	19 303	4,5	78 858	-3,6	70 122
Culture en serre et en pépinière et floriculture	450 ^D	-4,3	52 273 ^B	24,3	13 781	-41,3	66 053	0,8	59 438
Autres cultures agricoles	2 620 ^B	-10,9	54 965 ^B	2,4	10 011	-6,0	64 975	1,0	56 626
Élevage	9 940^A	-4,5	42 484^A	2,9	32 186	-15,3	74 671	-5,8	59 311
Élevage de bovins de boucherie, y compris l'exploitation de parcs d'engraissement	3 580 ^B	-8,0	52 172 ^B	4,6	10 734	-27,2	62 906	-2,7	53 829
Élevage de bovins laitiers et production laitière	4 360 ^A	-3,5	29 117 ^A	5,1	54 578	-14,6	83 695	-8,7	62 405
Élevage de porcs	670 ^B	0,0	42 507 ^B	12,5	39 025	-12,9	81 532	-1,3	56 530
Élevage de volailles et production d'œufs	260 ^D	0,0	56 160 ^D	2,9	38 937	-19,7	95 098 ^E	-7,7	80 689 ^E
Autres types d'élevage	1 080 ^C	0,0	61 088 ^B	-7,5	6 441	10,9	67 529	-6,0	61 337
Total	16 660^A	-4,1	47 686^A	4,2	24 803	-15,7	72 489	-3,6	59 188

Tableau 5-7
Revenu total moyen des familles agricoles selon le type d'exploitation agricole et la province, secteur non constitué en société — Ontario

Type d'exploitation agricole	2006								
	Revenu familial moyen								
	Nombre de familles agricoles	Variation 2006/2005	Revenu hors ferme	Variation 2006/2005	Bénéfice net d'exploitation	Variation 2006/2005	Revenu total	Variation 2006/2005	Revenu total rajusté pour la DPA
	nombre	%	\$	%	\$	%	\$	%	\$
Cultures agricoles	14 400^A	1,0	78 524^A	3,3	13 935	10,3	92 459	4,3	81 836
Culture de plantes oléagineuses et de céréales	10 020 ^A	1,9	81 668 ^A	4,5	13 023	15,6	94 691	5,9	83 785
Culture de pommes de terre	F	F	F	F	F	F	F	F	F
Autres cultures de légumes et de melons (sauf de pommes de terre)	500 ^C	-24,2	58 369 ^B	-14,8	28 633	66,3	87 002	1,5	76 697
Culture de fruits et de noix	810 ^C	-3,6	71 269 ^B	-17,5	15 167	4,3	86 437	-14,3	76 888
Culture en serre et en pépinière et floriculture	690 ^C	16,9	72 112 ^D	22,8	18 363	-23,9	90 475	9,2	79 363
Autres cultures agricoles	2 170 ^B	0,0	76 977 ^B	11,1	12 129	-3,6	89 107	8,8	79 668
Élevage	15 560^A	-5,9	68 733^A	0,5	18 332	-5,3	87 065	-0,8	73 905
Élevage de bovins de boucherie, y compris l'exploitation de parcs d'engraissement	8 300 ^A	-3,9	72 865 ^A	-2,0	750	-66,0	73 615	-3,9	66 270
Élevage de bovins laitiers et production laitière	3 020 ^A	-3,2	32 773 ^A	3,9	74 473	3,1	107 246	3,4	76 890
Élevage de porcs	810 ^B	-21,4	47 241 ^B	-12,0	27 402	-25,4	74 643	-17,5	52 587
Élevage de volailles et production d'œufs	730 ^B	-15,1	64 242 ^A	17,9	53 735	-7,3	117 977	4,9	95 057
Autres types d'élevage	2 700 ^B	-5,9	103 898 ^B	4,1	-2 607	38,6	101 291	6,0	94 711
Total	29 960^A	-2,7	73 439^A	2,1	16 219	-0,2	89 658	1,7	77 717

Tableau 5-8
Revenu total moyen des familles agricoles selon le type d'exploitation agricole et la province, secteur non constitué en société — Manitoba

Type d'exploitation agricole	2006								
	Revenu familial moyen								
	Nombre de familles agricoles	Variation 2006/2005	Revenu hors ferme	Variation 2006/2005	Bénéfice net d'exploitation	Variation 2006/2005	Revenu total	Variation 2006/2005	Revenu total rajusté pour la DPA
	nombre	%	\$	%	\$	%	\$	%	\$
Cultures agricoles	5 260^A	-6,6	57 713^A	7,5	17 835	-15,3	75 548	1,1	57 440
Culture de plantes oléagineuses et de céréales	4 480 ^A	-6,1	56 926 ^A	6,3	19 008	-15,2	75 933	0,0	56 278
Culture de pommes de terre	30 ^D	x	53 676 ^A	x	x	x	x	x	x
Autres cultures de légumes et de melons (sauf de pommes de terre)	x	x	x	x	x	x	x	x	x
Culture de fruits et de noix	x	x	x	x	x	x	x	x	x
Culture en serre et en pépinière et floriculture	F	F	F	F	F	F	F	F	F
Autres cultures agricoles	680 ^C	-6,8	62 509 ^B	12,8	9 007	-23,0	71 517	6,5	63 094
Élevage	5 980^A	-3,4	52 133^A	8,9	10 648	-29,5	62 781	-0,3	51 005
Élevage de bovins de boucherie, y compris l'exploitation de parcs d'engraissement	4 840 ^A	-2,4	53 957 ^B	9,4	6 951	-32,7	60 907	2,1	51 166
Élevage de bovins laitiers et production laitière	250 ^B	4,2	26 205 ^B	12,5	51 883	-19,5	78 088	-11,0	38 896
Élevage de porcs	260 ^B	-23,5	43 082 ^B	9,3	28 984	-25,2	72 065	-7,8	50 491
Élevage de volailles et production d'œufs	120 ^B	9,1	37 717 ^A	-9,8	47 778	-36,7	85 495	-27,1	66 295
Autres types d'élevage	520 ^C	-7,1	55 152 ^C	6,1	7 344	-33,7	62 496	-0,9	51 542
Total	11 250^A	-4,7	54 740^A	8,1	13 999	-22,0	68 739	0,2	54 013

Tableau 5-9
Revenu total moyen des familles agricoles selon le type d'exploitation agricole et la province, secteur non constitué en société — Saskatchewan

Type d'exploitation agricole	2006								
	Revenu familial moyen								
	Nombre de familles agricoles	Variation 2006/2005	Revenu hors ferme	Variation 2006/2005	Bénéfice net d'exploitation	Variation 2006/2005	Revenu total	Variation 2006/2005	Revenu total rajusté pour la DPA
	nombre	%	\$	%	\$	%	\$	%	\$
Cultures agricoles	17 820^A	0,6	64 981^A	10,2	21 179	49,9	86 160	17,8	70 711
Culture de plantes oléagineuses et de céréales	16 760 ^A	1,5	65 168 ^A	10,5	21 987	49,3	87 155	18,2	71 199
Culture de pommes de terre	x	x	x	x	x	x	x	x	x
Autres cultures de légumes et de melons (sauf de pommes de terre)	x	x	x	x	x	x	x	x	x
Culture de fruits et de noix	x	x	x	x	x	x	x	x	x
Culture en serre et en pépinière et floriculture	40 ^D	-20,0	67 258 ^A	7,2	F	F	F	F	F
Autres cultures agricoles	970 ^C	-10,2	62 231 ^B	5,9	8 484	33,4	70 714	8,6	63 523
Élevage	8 890^A	-4,6	63 272^A	10,0	8 920	-24,9	72 192	4,0	62 648
Élevage de bovins de boucherie, y compris l'exploitation de parcs d'engraissement	7 880 ^A	-5,9	64 249 ^B	10,8	7 931	-30,6	72 180	4,0	62 626
Élevage de bovins laitiers et production laitière	170 ^C	30,8	33 336 ^D	24,1	46 043	-16,8	79 379	-3,4	60 970
Élevage de porcs	F	F	F	F	F	F	F	F	F
Élevage de volailles et production d'œufs	F	F	F	F	F	F	F	F	F
Autres types d'élevage	670 ^D	9,8	63 748 ^B	8,8	6 028	78,1	69 776	12,6	62 887
Total	26 710^A	-1,2	64 414^A	10,2	17 098	28,1	81 512	13,5	68 029

Tableau 5-10
Revenu total moyen des familles agricoles selon le type d'exploitation agricole et la province, secteur non constitué en société — Alberta

Type d'exploitation agricole	2006								
	Revenu familial moyen								
	Nombre de familles agricoles	Variation 2006/2005	Revenu hors ferme	Variation 2006/2005	Bénéfice net d'exploitation	Variation 2006/2005	Revenu total	Variation 2006/2005	Revenu total rajusté pour la DPA
	nombre	%	\$	%	\$	%	\$	%	\$
Cultures agricoles	12 570^A	-8,2	89 868^A	10,5	24 092	15,0	113 960	11,4	96 578
Culture de plantes oléagineuses et de céréales	9 250 ^A	-9,4	88 993 ^A	8,1	26 860	14,5	115 853	9,6	97 045
Culture de pommes de terre	x	x	x	x	x	x	x	x	x
Autres cultures de légumes et de melons (sauf de pommes de terre)	40 ^D	33,3	54 959 ^D	22,7	44 500	90,5	99 459	45,9	73 508 ^E
Culture de fruits et de noix	x	x	x	x	x	x	x	x	x
Culture en serre et en pépinière et floriculture	180 ^E	-14,3	75 550 ^C	17,8	42 239	85,8	F	F	F
Autres cultures agricoles	3 080 ^B	-3,4	93 919 ^B	17,5	13 055	17,4	106 974	17,5	94 381
Élevage	16 910^A	-6,9	87 377^A	12,3	11 345	-11,2	98 722	9,0	85 579
Élevage de bovins de boucherie, y compris l'exploitation de parcs d'engraissement	14 380 ^A	-6,6	84 420 ^A	12,8	11 778	-3,6	96 198	10,5	83 543
Élevage de bovins laitiers et production laitière	240 ^B	-14,3	32 104 ^B	20,0	101 877	2,1	133 981	5,9	83 530
Élevage de porcs	180 ^B	-10,0	42 796 ^A	-9,9	28 977	-45,5	71 773	-28,7	38 448
Élevage de volailles et production d'œufs	240 ^D	14,3	44 813 ^C	6,1	38 380	-20,9	83 193	-8,3	64 763
Autres types d'élevage	1 880 ^B	-8,7	126 398 ^B	11,5	-9 015	..	117 383	5,9	108 106
Total	29 480^A	-7,4	88 439^A	11,5	16 776	3,0	105 215	10,1	90 269

Tableau 5-11
Revenu total moyen des familles agricoles selon le type d'exploitation agricole et la province, secteur non constitué en société — Colombie-Britannique

Type d'exploitation agricole	2006								
	Revenu familial moyen								
	Nombre de familles agricoles	Variation 2006/2005	Revenu hors ferme	Variation 2006/2005	Bénéfice net d'exploitation	Variation 2006/2005	Revenu total	Variation 2006/2005	Revenu total rajusté pour la DPA
	nombre	%	\$	%	\$	%	\$	%	\$
Cultures agricoles	3 190^A	-4,2	83 994^A	10,7	14 009	12,2	98 003	10,9	90 109
Culture de plantes oléagineuses et de céréales	210 ^C	-36,4	98 704 ^C	21,5	22 102	23,1	120 807	21,8	111 003
Culture de pommes de terre	x	x	x	x	x	x	x	x	x
Autres cultures de légumes et de melons (sauf de pommes de terre)	260 ^C	-13,3	41 273 ^B	-0,4	24 430	15,3	65 704	4,9	56 007
Culture de fruits et de noix	1 560 ^A	4,0	90 590 ^B	14,7	13 262	46,2	103 853	17,9	97 461
Culture en serre et en pépinière et floriculture	310 ^B	-11,4	72 501 ^B	1,7	20 793	-19,4	93 294	-3,9	82 749
Autres cultures agricoles	810 ^B	-1,2	85 220 ^B	3,8	8 210	16,7	93 430	4,8	84 616
Élevage	3 580^A	-8,0	84 727^B	10,1	6 417	-30,9	91 144	5,7	80 153
Élevage de bovins de boucherie, y compris l'exploitation de parcs d'engraissement	2 200 ^A	-7,2	78 525 ^A	10,2	1 680	-76,5	80 205	2,3	70 329
Élevage de bovins laitiers et production laitière	250 ^B	-7,4	43 580 ^A	16,3	76 894	-4,3	120 474	2,2	88 728
Élevage de porcs	F	F	F	F	F	F	F	F	F
Élevage de volailles et production d'œufs	250 ^B	-3,8	96 856 ^B	17,5	23 150	-24,0	120 006	6,3	99 444
Autres types d'élevage	810 ^C	-14,7	107 706 ^D	7,2	-8 355	25,6	99 351	11,3	94 957
Total	6 760^A	-6,4	84 369^A	10,3	10 012	-6,8	94 381	8,2	84 834

Tableau 6
Revenu familial moyen selon la source de revenu et la tranche de revenu total de la famille, secteur non constitué en société, Canada

Tranche de revenu total de la famille ¹	2006							
	Nombre de familles agricoles	Revenu familial moyen selon la source						
		Revenu ² d'un travail hors ferme	Revenu de placements	Revenu de pensions	Autres ³ revenus hors ferme	Revenu hors ferme	Bénéfice net d'exploitation	Revenu total
	nombre	dollars						
Toutes les familles								
Moins de 10 000 \$ ⁴	5 400 ^A	13 644 ^B	2 391 ^B	3 885 ^B	4 738 ^B	24 658 ^A	-48 357	-23 700
10 000 \$ à 19 999 \$	4 590 ^B	9 023 ^B	2 501 ^E	6 005 ^B	4 301 ^B	21 830 ^A	-6 228	15 602
20 000 \$ à 29 999 \$	7 920 ^A	11 418 ^A	2 067 ^B	9 687 ^A	4 082 ^B	27 254 ^A	-1 967	25 287
30 000 \$ à 39 999 \$	10 610 ^A	13 720 ^A	2 849 ^B	11 440 ^A	4 215 ^A	32 224 ^A	2 940	35 164
40 000 \$ à 49 999 \$	11 360 ^A	20 808 ^A	3 052 ^B	9 518 ^A	4 424 ^A	37 802 ^A	7 249	45 051
50 000 \$ à 99 999 \$	47 870 ^A	37 710 ^A	4 646 ^A	9 852 ^A	4 997 ^A	57 204 ^A	15 619	72 823
100 000 \$ et plus	36 790 ^A	98 912 ^A	14 469 ^A	8 421 ^A	7 436 ^A	129 238 ^A	43 247	172 485
Total	124 560^A	48 426^A	6 908^A	9 123^A	5 503^A	69 960^A	17 240	87 200
Familles dont l'exploitation agricole a généré des revenus d'exploitation inférieurs à 50 000 \$ en 2006								
Moins de 10 000 \$ ⁴	1 690 ^B	13 182 ^C	2 083 ^D	5 410 ^C	3 897 ^D	24 572 ^B	-29 300	-4 728
10 000 \$ à 19 999 \$	2 670 ^B	7 913 ^C	F	7 731 ^B	4 194 ^C	22 963 ^B	-8 021	14 942
20 000 \$ à 29 999 \$	4 990 ^B	10 108 ^B	2 331 ^C	12 434 ^B	3 835 ^B	28 708 ^A	-3 086	25 622
30 000 \$ à 39 999 \$	6 100 ^A	14 330 ^B	3 065 ^B	15 157 ^A	3 768 ^B	36 320 ^A	-1 207	35 113
40 000 \$ à 49 999 \$	6 180 ^A	24 533 ^A	3 837 ^B	12 424 ^B	3 728 ^B	44 522 ^A	181	44 703
50 000 \$ à 99 999 \$	22 200 ^A	47 725 ^A	5 451 ^B	13 915 ^A	4 425 ^A	71 514 ^A	185	71 699
100 000 \$ et plus	13 400 ^A	136 308 ^A	17 850 ^B	12 220 ^B	6 767 ^B	173 144 ^A	-1 806	171 338
Total	57 240^A	56 245^A	7 445^B	12 820^A	4 750^A	81 261^A	-1 964	79 297
Familles dont l'exploitation agricole a généré des revenus d'exploitation entre 50 000 \$ et 99 999 \$ en 2006								
Moins de 10 000 \$ ⁴	1 230 ^B	11 484 ^B	1 491 ^B	4 290 ^C	4 610 ^B	21 874 ^A	-35 517	-13 643
10 000 \$ à 19 999 \$	890 ^B	8 336 ^B	1 920 ^D	4 631 ^C	3 910 ^C	18 796 ^A	-3 154	15 642
20 000 \$ à 29 999 \$	1 470 ^B	13 019 ^B	1 643 ^B	6 369 ^B	4 247 ^C	25 277 ^A	149	25 426
30 000 \$ à 39 999 \$	2 330 ^B	11 801 ^B	3 002 ^C	8 166 ^B	4 392 ^C	27 362 ^A	7 949	35 310
40 000 \$ à 49 999 \$	2 420 ^A	17 544 ^B	2 318 ^B	7 933 ^B	4 866 ^B	32 660 ^A	12 716	45 376
50 000 \$ à 99 999 \$	9 160 ^A	37 067 ^A	5 438 ^C	9 543 ^B	4 983 ^A	57 032 ^A	16 057	73 089
100 000 \$ et plus	5 230 ^A	116 673 ^B	17 859 ^C	9 614 ^B	7 062 ^A	151 208 ^B	14 154	165 362
Total	22 730^A	46 660^A	7 119^B	8 565^A	5 279^A	67 622^A	9 862	77 484
Familles dont l'exploitation agricole a généré des revenus d'exploitation de 100 000 \$ et plus en 2006								
Moins de 10 000 \$ ⁴	2 470 ^A	15 039 ^B	3 051 ^B	2 637 ^B	5 379 ^A	26 105 ^A	-68 133	-42 027
10 000 \$ à 19 999 \$	1 040 ^B	12 452 ^B	1 399 ^B	2 754 ^C	4 909 ^B	21 514 ^A	-4 145	17 369
20 000 \$ à 29 999 \$	1 450 ^A	14 293 ^B	1 591 ^A	3 615 ^C	4 766 ^A	24 264 ^A	-265	23 999
30 000 \$ à 39 999 \$	2 190 ^A	14 068 ^A	2 080 ^B	4 538 ^C	5 279 ^A	25 965 ^A	9 128	35 093
40 000 \$ à 49 999 \$	2 770 ^A	15 350 ^A	1 940 ^B	4 425 ^B	5 590 ^A	27 305 ^A	18 224	45 529
50 000 \$ à 99 999 \$	16 510 ^A	24 602 ^A	3 123 ^A	4 561 ^A	5 773 ^A	38 060 ^A	36 119	74 178
100 000 \$ et plus	18 160 ^A	66 181 ^A	10 995 ^A	5 271 ^A	8 038 ^A	90 485 ^A	84 887	175 372
Total	44 590^A	39 290^A	6 110^A	4 661^A	6 585^A	56 645^A	45 651	102 296

- Basé sur le revenu de la famille provenant de toutes les sources : revenu agricole (bénéfice net d'exploitation) et revenu hors ferme.
- Le revenu d'un travail hors ferme inclut les « salaires et traitements » et les « revenus nets d'un travail indépendant non agricole ».
- Autres revenus hors ferme incluent les « transferts sociaux gouvernementaux et les REER ».
- Comprend les pertes.

Tableau 7-1
Répartition des familles agricoles et revenu total moyen, secteur non constitué en société selon le groupe typologique et la province

Province	2006							
	Exploitations axées sur les affaires				Exploitations non axées sur les affaires			Total
	Petites fermes	Fermes moyennes	Grandes fermes	Très grandes fermes	Fermes appartenant à un retraité	Fermes d'agrément	Fermes à faible revenu	
	Nombre de familles agricoles							
Canada	16 770^A	15 990^A	12 120^A	5 450^A	33 820^A	26 130^A	14 310^A	124 560^A
Terre-Neuve-et-Labrador	x	x	x	x	30 ^A	30 ^A	x	130 ^A
Île-du-Prince-Édouard	140 ^B	110 ^B	150 ^A	80 ^A	200 ^A	150 ^B	100 ^B	940 ^A
Nouvelle-Écosse	230 ^C	120 ^B	160 ^A	70 ^A	480 ^B	300 ^B	200 ^B	1 550 ^A
Nouveau-Brunswick	180 ^B	90 ^B	110 ^A	60 ^A	280 ^B	230 ^B	170 ^B	1 120 ^A
Québec	2 650 ^B	2 770 ^A	2 420 ^A	1 230 ^A	2 720 ^B	2 690 ^B	2 180 ^B	16 660 ^A
Ontario	3 500 ^B	2 990 ^A	2 900 ^A	1 530 ^A	8 680 ^A	7 380 ^A	2 970 ^B	29 960 ^A
Manitoba	1 460 ^A	1 450 ^A	1 120 ^A	430 ^A	2 960 ^A	1 930 ^B	1 890 ^A	11 250 ^A
Saskatchewan	3 960 ^A	3 710 ^A	2 270 ^A	680 ^A	8 050 ^A	4 740 ^A	3 300 ^A	26 710 ^A
Alberta	3 780 ^A	4 110 ^A	2 550 ^A	1 150 ^A	8 570 ^A	6 790 ^A	2 530 ^B	29 480 ^A
Colombie-Britannique	880 ^B	620 ^A	420 ^A	210 ^A	1 840 ^B	1 860 ^B	940 ^B	6 760 ^A
	Revenu total moyen (\$)							
Canada	81 466	102 801	110 397	159 684	68 430	112 100	28 098	87 200
Terre-Neuve-et-Labrador	x	x	x	x	52 070	89 001	x	82 833
Île-du-Prince-Édouard	71 844	83 250	98 832	143 933	55 918	88 183	27 506	77 585
Nouvelle-Écosse	72 428	87 732	108 224	133 777	57 589	96 274	27 415	74 892
Nouveau-Brunswick	63 657	91 582	97 757	134 127	57 138	80 151	26 728	69 401
Québec	58 539	81 765	92 029	112 466	54 269	91 331	32 628	72 489
Ontario	83 927	105 409	112 240	171 388	68 094	110 362	27 578	89 658
Manitoba	68 870	87 141	90 560	135 794	54 762	89 418	27 189	68 739
Saskatchewan	75 563	102 232	113 142	186 801	66 578	101 372	29 819	81 512
Alberta	108 969	119 490	127 551	183 975	78 282	135 842	27 243	105 215
Colombie-Britannique	77 326	122 689	147 547	181 159	81 500	122 129	17 947	94 381

Tableau 7-2

Répartition des familles agricoles et revenu total moyen, secteur non constitué en société selon le groupe typologique et le type d'exploitation agricole, Canada

Type d'exploitation agricole	2006							Total
	Exploitations axées sur les affaires				Exploitations non axées sur les affaires			
	Petites fermes	Fermes moyennes	Grandes fermes	Très grandes fermes	Fermes appartenant à un retraité	Fermes d'agrément	Fermes à faible revenu	
	Nombre de familles agricoles							
Cultures agricoles	8 570^A	8 600^A	5 550^A	1 910^A	19 270^A	11 760^A	5 830^A	61 500^A
Culture de plantes oléagineuses et de céréales	5 870 ^A	6 870 ^A	4 380 ^A	1 370 ^A	13 760 ^A	7 300 ^A	3 540 ^A	43 070 ^A
Culture de pommes de terre	F	80 ^D	120 ^C	100 ^A	F	50 ^D	F	690 ^C
Autres cultures de légumes et de melons (sauf de pommes de terre)	160 ^C	260 ^D	190 ^C	100 ^C	330 ^D	230 ^D	250 ^C	1 540 ^B
Culture de fruits et de noix	600 ^B	460 ^B	270 ^B	70 ^C	970 ^B	890 ^B	400 ^D	3 670 ^A
Culture en serre et en pépinière et floriculture	280 ^D	240 ^D	170 ^C	130 ^C	590 ^D	320 ^C	270 ^C	1 980 ^B
Autres cultures agricoles	1 570 ^B	710 ^B	410 ^B	140 ^C	3 460 ^B	2 970 ^B	1 290 ^C	10 560 ^A
Élevage	8 200^A	7 380^A	6 560^A	3 550^A	14 540^A	14 360^A	8 480^A	63 060^A
Élevage de bovins de boucherie, y compris l'exploitation de parcs d'engraissement	6 190 ^A	4 010 ^A	2 110 ^A	1 240 ^A	12 000 ^A	11 020 ^A	5 800 ^A	42 350 ^A
Élevage de bovins laitiers et production laitière	480 ^D	2 190 ^A	3 190 ^A	1 330 ^A	550 ^C	30 ^C	1 030 ^B	8 800 ^A
Élevage de porcs	240 ^E	340 ^B	500 ^A	510 ^B	220 ^E	140 ^D	270 ^B	2 210 ^A
Élevage de volailles et production d'oeufs	150 ^E	230 ^D	440 ^B	360 ^A	240 ^E	160 ^A	180 ^E	1 740 ^B
Autres types d'élevage	1 140 ^C	620 ^C	320 ^C	100 ^C	1 550 ^C	3 010 ^B	1 210 ^C	7 960 ^A
Total	16 770^A	15 990^A	12 120^A	5 450^A	33 820^A	26 130^A	14 310^A	124 560^A
	Revenu total moyen (\$)							
Cultures agricoles	82 632	106 403	119 544	175 635	73 604	117 679	28 968	90 951
Culture de plantes oléagineuses et de céréales	87 091	107 906	120 521	170 443	74 027	120 575	31 188	93 353
Culture de pommes de terre	F	77 068	94 616	180 486	F	105 810 ^E	F	86 107
Autres cultures de légumes et de melons (sauf de pommes de terre)	69 003	86 937	85 378	143 190	58 378	88 519	21 224	71 699
Culture de fruits et de noix	75 749	114 513	147 201	180 386	78 453	113 215	19 567	91 402
Culture en serre et en pépinière et floriculture	81 506	86 610	89 431	141 607	73 759	136 663	25 681	85 175
Autres cultures agricoles	71 817	103 108	129 984	273 792	72 272	112 347	28 178	85 147
Élevage	80 249	98 647	102 746	150 844	61 583	107 530	27 503	83 543
Élevage de bovins de boucherie, y compris l'exploitation de parcs d'engraissement	82 099	103 950	94 264	145 770	58 756	106 523	25 154	78 586
Élevage de bovins laitiers et production laitière	56 537	86 555	107 432	147 014	59 694	74 927	44 523	94 924
Élevage de porcs	64 611	87 673	74 015	95 428	F	93 011	34 526	76 388
Élevage de volailles et production d'oeufs	70 126	96 201	118 237	166 851	F	112 934	26 494 ^E	105 757
Autres types d'élevage	84 917	114 617	138 218	F	80 871	111 880	22 798	94 484
Total	81 466	102 801	110 397	159 684	68 430	112 100	28 098	87 200

Tableau 8
Répartition des familles agricoles selon la tranche de revenu, le revenu total moyen et le revenu total médian, selon la province (ou la région) et la taille de la famille, secteur non constitué en société

Tranche de revenu total de la famille ¹	2006				
	Toutes les familles	Taille de la famille			
		2	3	4	5 ou plus
	nombre				
Canada					
Moins de 10 000 \$ ²	5 400 A	2 720 B	840 B	930 B	920 B
10 000 \$ à 19 999 \$	4 590 B	2 910 B	620 C	550 C	500 D
20 000 \$ à 29 999 \$	7 920 A	5 150 A	1 050 B	890 C	850 C
30 000 \$ à 39 999 \$	10 610 A	7 000 A	1 450 B	1 200 B	970 B
40 000 \$ à 49 999 \$	11 360 A	6 540 A	1 570 B	1 820 B	1 440 B
50 000 \$ à 99 999 \$	47 870 A	21 820 A	9 080 A	9 240 A	7 750 A
100 000 \$ et plus	36 790 A	11 050 A	7 910 A	9 070 A	8 780 A
Total	124 560 A	57 190 A	22 490 A	23 710 A	21 180 A
	dollars				
Revenu moyen	87 200	73 178	97 952	96 038	103 750
Revenu médian	70 645	56 683	81 241	84 871	88 170
	nombre				
Provinces de l'Atlantique					
Moins de 10 000 \$ ²	140 B	90 B	30 C	x	x
10 000 \$ à 19 999 \$	160 B	100 B	40 D	x	x
20 000 \$ à 29 999 \$	330 B	230 B	50 D	x	x
30 000 \$ à 39 999 \$	350 B	220 B	60 B	50 D	30 A
40 000 \$ à 49 999 \$	430 B	220 B	80 D	60 C	60 D
50 000 \$ à 99 999 \$	1 540 A	640 A	330 B	320 B	240 B
100 000 \$ et plus	820 A	200 B	170 B	230 B	220 A
Total	3 740 A	1 700 A	750 A	710 A	580 A
	dollars				
Revenu moyen	74 153	58 679	73 970	93 200	96 300
Revenu médian	63 369	49 647	66 480	77 584	84 275
	nombre				
Québec					
Moins de 10 000 \$ ²	600 C	250 D	110 D	110 D	130 E
10 000 \$ à 19 999 \$	710 C	460 D	80 E	110 E	F
20 000 \$ à 29 999 \$	1 080 C	720 D	160 E	70 D	110 E
30 000 \$ à 39 999 \$	1 630 B	850 C	380 D	240 D	160 D
40 000 \$ à 49 999 \$	1 930 B	790 D	320 D	460 D	370 E
50 000 \$ à 99 999 \$	6 800 A	2 360 B	1 780 B	1 470 B	1 200 B
100 000 \$ et plus	3 920 A	670 B	940 C	1 150 B	1 160 B
Total	16 660 A	6 100 A	3 770 B	3 610 A	3 180 A
	dollars				
Revenu moyen	72 489	58 115	73 974	82 187	87 190
Revenu médian	65 898	49 695	72 131	76 912	81 503

Voir les notes à la fin du tableau.

Tableau 8 – suite

Répartition des familles agricoles selon la tranche de revenu, le revenu total moyen et le revenu total médian, selon la province (ou la région) et la taille de la famille, secteur non constitué en société

Tranche de revenu total de la famille ¹	2006				
	Toutes les familles	Taille de la famille			
		2	3	4	5 ou plus
	nombre				
Ontario					
Moins de 10 000 \$ ²	1 160 B	610 C	180 D	200 D	170 C
10 000 \$ à 19 999 \$	970 C	490 C	210 E	F	100 D
20 000 \$ à 29 999 \$	1 780 B	990 B	260 D	300 E	220 E
30 000 \$ à 39 999 \$	2 510 B	1 880 C	230 C	180 C	210 C
40 000 \$ à 49 999 \$	2 320 B	1 450 B	390 D	230 C	250 B
50 000 \$ à 99 999 \$	11 480 A	5 410 A	2 110 B	2 080 B	1 890 B
100 000 \$ et plus	9 750 A	2 720 B	2 000 B	2 330 B	2 700 B
Total	29 960 A	13 560 A	5 370 A	5 480 A	5 560 A
	dollars				
Revenu moyen	89 658	72 989	98 537	98 594	112 886
Revenu médian	73 906	57 499	84 026	90 766	98 655
	nombre				
Manitoba					
Moins de 10 000 \$ ²	720 A	350 B	120 B	130 B	130 B
10 000 \$ à 19 999 \$	540 C	310 B	80 D	60 C	F
20 000 \$ à 29 999 \$	930 B	530 B	130 C	100 B	170 E
30 000 \$ à 39 999 \$	1 150 B	670 B	180 C	150 C	150 C
40 000 \$ à 49 999 \$	1 160 B	570 B	210 C	190 B	190 D
50 000 \$ à 99 999 \$	4 420 A	1 930 B	860 B	890 B	750 B
100 000 \$ et plus	2 310 A	710 B	470 B	610 B	530 A
Total	11 250 A	5 060 A	2 020 A	2 140 A	2 010 A
	dollars				
Revenu moyen	68 739	58 061	80 253	78 145	74 141
Revenu médian	59 461	51 644	65 553	72 770	66 869
	nombre				
Saskatchewan					
Moins de 10 000 \$ ²	1 180 B	580 C	210 D	190 C	190 D
10 000 \$ à 19 999 \$	1 010 C	720 C	110 D	110 E	60 A
20 000 \$ à 29 999 \$	1 820 B	1 280 B	210 D	180 D	150 E
30 000 \$ à 39 999 \$	2 440 B	1 720 B	310 D	230 B	180 B
40 000 \$ à 49 999 \$	2 510 B	1 510 B	290 B	430 D	270 C
50 000 \$ à 99 999 \$	10 860 A	5 330 A	1 800 A	2 140 B	1 590 B
100 000 \$ et plus	6 900 A	2 320 B	1 350 A	1 780 B	1 450 B
Total	26 710 A	13 470 A	4 300 A	5 050 A	3 900 A
	dollars				
Revenu moyen	81 512	70 530	92 008	90 966	95 646
Revenu médian	68 084	56 097	77 346	83 084	84 719

Voir les notes à la fin du tableau.

Tableau 8 – suite

Répartition des familles agricoles selon la tranche de revenu, le revenu total moyen et le revenu total médian, selon la province (ou la région) et la taille de la famille, secteur non constitué en société

Tranche de revenu total de la famille ¹	2006				
	Toutes les familles	Taille de la famille			
		2	3	4	5 ou plus
	nombre				
Alberta					
Moins de 10 000 \$ ²	1 240 B	640 C	150 A	230 C	230 D
10 000 \$ à 19 999 \$	840 C	600 D	80 A	60 B	100 D
20 000 \$ à 29 999 \$	1 600 B	1 130 C	F	160 D	140 E
30 000 \$ à 39 999 \$	1 900 B	1 270 B	220 D	240 D	170 B
40 000 \$ à 49 999 \$	2 420 B	1 670 B	210 D	290 C	230 D
50 000 \$ à 99 999 \$	10 400 A	5 080 A	1 710 B	1 860 B	1 740 B
100 000 \$ et plus	11 100 A	3 640 B	2 590 B	2 550 B	2 330 B
Total	29 480 A	14 020 A	5 130 A	5 390 A	4 950 A
	dollars				
Revenu moyen	105 215	87 159	129 863	114 197	121 004
Revenu médian	80 578	61 772	100 901	97 369	94 873
	nombre				
Colombie-Britannique					
Moins de 10 000 \$ ²	370 B	210 C	60 C	60 C	50 C
10 000 \$ à 19 999 \$	370 D	220 D	40 D	F	F
20 000 \$ à 29 999 \$	410 B	270 C	x	60 C	x
30 000 \$ à 39 999 \$	630 C	390 C	70 C	100 D	70 E
40 000 \$ à 49 999 \$	610 B	330 C	60 D	150 D	60 D
50 000 \$ à 99 999 \$	2 370 A	1 080 B	490 D	470 C	330 B
100 000 \$ et plus	2 010 A	790 B	390 B	430 B	410 B
Total	6 760 A	3 280 A	1 160 B	1 320 B	1 020 B
	dollars				
Revenu moyen	94 381	83 924	100 162	99 587	114 901
Revenu médian	68 701	58 824	77 137	79 607	82 224

1. Basé sur le revenu de la famille provenant de toutes les sources : revenu agricole (bénéfice net d'exploitation) et revenu hors ferme.

2. Comprend les pertes.

Tableau 9-1
Revenu total des familles agricoles selon le quintile, secteur non constitué en société selon la province

Province	2006					
	Quintiles					Total
	Premier quintile 0 % à 20 %	Deuxième quintile 21 % à 40 %	Troisième quintile 41 % à 60 %	Quatrième quintile 61 % à 80 %	Cinquième quintile 81 % à 100 %	
	dollars					
Canada	15 259	47 584	70 714	99 604	202 853	87 200
Terre-Neuve-et-Labrador	13 653	x	64 132	95 485	x	82 833
Île-du-Prince-Édouard	15 982	47 689	68 734	92 316	163 644	77 585
Nouvelle-Écosse	18 753	42 538	62 289	85 487	165 794	74 892
Nouveau-Brunswick	16 982	41 575	58 338	81 802	150 069	69 401
Québec	18 155	45 102	65 476	88 530	145 141	72 489
Ontario	18 158	50 327	74 363	106 634	198 756	89 658
Manitoba	8 240	39 673	59 903	80 924	154 902	68 739
Saskatchewan	16 332	46 705	68 644	93 425	182 438	81 512
Alberta	14 572	53 408	80 942	114 278	262 741	105 215
Colombie-Britannique	7 395	44 041	67 915	99 963	251 363	94 381

Tableau 9-2
Revenu total des familles agricoles selon le quintile, secteur non constitué en société selon le type d'exploitation agricole, Canada

Type d'exploitation agricole	2006					
	Quintiles					Total
	Premier quintile 0 % à 20 %	Deuxième quintile 21 % à 40 %	Troisième quintile 41 % à 60 %	Quatrième quintile 61 % à 80 %	Cinquième quintile 81 % à 100 %	
	dollars					
Cultures agricoles	20 034	50 872	74 796	104 076	204 947	90 951
Culture de plantes oléagineuses et de céréales	21 269	53 969	78 527	107 444	205 482	93 353
Culture de pommes de terre	14 743	F	F	91 266	207 334	86 107
Autres cultures de légumes et de melons (sauf de pommes de terre)	13 990	40 570	58 131	86 665	163 082	71 699
Culture de fruits et de noix	21 769	48 678	72 346	100 669	213 418	91 402
Culture en serre et en pépinière et floriculture	14 856	45 476	69 308	97 534	197 949	85 175
Autres cultures agricoles	17 850	43 244	65 085	93 934	204 819	85 147
Élevage	10 896	44 558	66 969	95 009	200 280	83 543
Élevage de bovins de boucherie, y compris l'exploitation de parcs d'engraissement	8 016	41 614	62 759	89 842	190 688	78 586
Élevage de bovins laitiers et production laitière	30 515	60 737	84 128	109 500	189 191	94 924
Élevage de porcs	359	46 400	68 399	96 993	170 150	76 388
Élevage de volailles et production d'oeufs	19 920	60 402	89 379	127 656	228 144	105 757
Autres types d'élevage	11 979	40 470	65 487	95 529	257 893	94 484
Total	15 259	47 584	70 714	99 604	202 853	87 200

Sources de données et méthodologie

Les renseignements qui suivent devraient être utilisés pour s'assurer de bien comprendre les concepts fondamentaux sur lesquels s'appuie la définition des données présentées, les méthodes qui sous-tendent l'enquête et les principaux aspects de la qualité des données. Ces renseignements vous aideront à mieux comprendre les points forts et les limites des données et la façon de bien les utiliser et les analyser. Ils pourraient être particulièrement importants lors de la comparaison des données à celles provenant d'autres enquêtes ou d'autres sources, ou lors de leur analyse afin de tirer des conclusions quant à leur évolution au fil du temps, aux différences entre les régions géographiques et aux différences entre les sous-groupes de la population cible.

Dans le cadre du Programme des données fiscales et du Programme canadien de stabilisation du revenu agricole (PDF/PCSRA), on procède chaque année à un échantillonnage des déclarations de revenus des exploitations agricoles constituées en société et des exploitations agricoles non constituées en société pour produire des estimations pour un ensemble de variables financières agricoles. Les variables du PDF/PCSRA sont les suivantes : revenus et dépenses d'exploitation détaillés et revenus hors ferme des exploitants et des familles agricoles.

Méthodologie générale

Univers

Le Fichier de l'univers statistique — T1¹ et le Fichier de l'univers statistique — T2² de l'Agence du revenu du Canada (ARC) contiennent les univers du PDF/PCSRA s'appliquant respectivement aux exploitations agricoles non constituées en société et aux exploitations agricoles constituées en société. Le Fichier de l'univers statistique — T3 de l'ARC contient l'univers s'appliquant aux organisations communautaires agricoles.

Population cible

La population cible comprend l'ensemble des exploitations agricoles non constituées en société et des exploitations agricoles constituées en société au Canada. Depuis l'année d'imposition 1993, elle comprend également l'ensemble des organisations communautaires agricoles au Canada.

Base de sondage

La base de sondage des exploitations agricoles non constituées en société inclut tous les particuliers qui déclarent soit un revenu agricole brut positif, soit un revenu agricole net non nul au titre d'un travail indépendant sur leur formulaire T1 Générale de l'ARC — Déclaration de revenus et de prestations. La base de sondage des exploitations agricoles constituées en société comprend l'ensemble des sociétés à l'intérieur des dix provinces canadiennes et des territoires qui déclarent des ventes brutes de 25 000 \$ et plus et qui sont classées comme exploitation agricole conformément au Système de classification des industries de l'Amérique du Nord (SCIAN). Selon le SCIAN, les exploitations agricoles sont celles dont 50 % ou plus des ventes proviennent d'activités agricoles. La base de sondage ne comprend pas les déclarants fiscaux d'administrations multiples (de plus d'une province), ni les non-résidents du Canada ou les sociétés non résidentes, parce qu'elles ne sont pas visées par la présente base de sondage. La base comprend également l'ensemble des organisations communautaires agricoles qui déclarent soit un revenu agricole brut positif, soit un revenu agricole net non nul sur leur formulaire T3 de l'ARC — Déclaration de renseignements et de revenus des fiduciaires.

1. Se rapporte au fichier sur les exploitants agricoles autonomes (SEFA – Self-Employment File for Agriculture).

2. Se rapporte au fichier CORTAX (Système de traitement des déclarations de revenus des sociétés). Avant l'année de référence 2001, la source pour les entreprises constituées en société était le fichier CORPAC (système de comptabilité et de recouvrement visant les sociétés).

Sources de données

Les estimations présentées dans la présente publication sont compilées à partir des données extraites des déclarations de revenus de l'ARC produites par les exploitants agricoles³.

En ce qui touche le secteur des exploitations agricoles non constituées en société, ces déclarations comprennent :

- le formulaire T1 Générale — Déclaration de revenus et de prestations, qui indique la source de tous les revenus (traitements et salaires, revenu net d'un travail indépendant non agricole, revenu de placements, revenu de pensions, transferts sociaux gouvernementaux et autres revenus hors ferme). Ce formulaire sert de source aux statistiques sur le revenu hors ferme. Les données contenues dans le fichier de la Prestation fiscale canadienne pour enfants complètent les données sur les revenus hors ferme.
- un état des revenus et des dépenses agricoles d'une exploitation. Les déclarants fiscaux peuvent choisir à cette fin le formulaire⁴ T2042 — État des résultats des activités d'une entreprise agricole qui se trouve dans le Guide d'impôt pour les revenus d'agriculture de l'ARC, ou présenter leur propre état en vue de déclarer d'une manière détaillée les données relatives à leurs revenus et à leurs dépenses.
- un état sur le Programme canadien de stabilisation du revenu agricole. À partir de l'année d'imposition 2003, les déclarants qui participent au Programme canadien de stabilisation du revenu agricole (PCSRA) remplissent le formulaire T1163, État A — Renseignements pour le PCSRA et état des résultats des activités d'une entreprise agricole pour particuliers afin de fournir des données détaillées sur les revenus et les dépenses. S'ils exploitent plus d'une entreprise agricole, ils remplissent le formulaire T1163 pour l'une d'entre elles et, pour chaque entreprise supplémentaire, ils remplissent un formulaire T1164, État B — Renseignements pour le PCSRA et état des résultats des activités d'une entreprise agricole supplémentaire.
- un état sur le Compte de stabilisation du revenu net. Pour les années d'imposition 1997 à 2002, les déclarants qui participaient au programme du Compte de stabilisation du revenu net (CSRN) remplissaient le formulaire T1163, État A — Renseignements sur le compte du CSRN et état des résultats des activités d'une entreprise agricole pour particuliers afin de fournir des données détaillées sur les revenus et les dépenses. S'ils exploitaient plus d'une entreprise agricole, ils remplissaient le formulaire T1163 pour l'une d'entre elles et, pour chaque entreprise supplémentaire, ils remplissaient un formulaire T1164, État B — Renseignements sur le compte du CSRN et état des résultats des activités d'une entreprise agricole supplémentaire.

Stratification de la base de sondage et répartition de l'échantillon des exploitations agricoles non constituées en société

On procède à un recensement des exploitations agricoles non constituées en société à Terre-Neuve-et-Labrador et dans les trois territoires alors que l'on tire un échantillon aléatoire dans le reste des provinces. Il existe également un échantillon présélectionné (exploitations agricoles choisies en fonction de caractéristiques particulières) qui vise à répondre aux diverses exigences des Projets des données complètes sur les exploitations agricoles. La base de sondage des exploitations agricoles non constituées en société est stratifiée selon la province/territoire et selon le revenu agricole brut. La taille initiale prédéterminée de l'échantillon est répartie à l'aide de l'algorithme de répartition selon la racine carrée pour les provinces dans lesquelles l'on tire un échantillon afin d'assurer une représentation adéquate de toutes les provinces. À la suite de la répartition provinciale initiale, on insère des enregistrements additionnels à l'échantillon de certaines provinces afin d'améliorer la qualité des estimations.

À l'exception de Terre-Neuve-et-Labrador et des trois territoires, chaque province est subdivisée en neuf strates dont les bornes sont fondées sur le revenu agricole brut. Les bornes des trois plus petites strates sont déterminées manuellement tandis que la borne inférieure de la strate la plus importante, dite à tirage complet, est calculée à l'aide de la règle du « sigma-gap ». Les bornes supérieures des strates qui restent sont calculées à l'aide de l'algorithme de Sethi⁵.

3. Une évaluation de la qualité des données est présentée à la section intitulée Qualité des données, concepts et méthodologie — Exactitude des données .

4. Il peut s'agir d'un formulaire imprimé ou d'un formulaire électronique.

5. L'algorithme de Sethi est construit de manière à trouver les bornes optimales de stratification pour estimer les moyennes de la population.

Après avoir déterminé les tailles d'échantillon provincial et les bornes des strates, l'échantillon provincial est réparti entre les strates fondées sur le revenu agricole brut. La plus petite strate possède un taux d'échantillonnage initial fixe de 5,0 % à l'Île-du-Prince-Édouard, de 2,0 % au Nouveau-Brunswick et en Nouvelle-Écosse, et de 0,5 % dans les autres provinces. De plus, la strate la plus importante est à tirage complet. Afin de répartir le reste de l'échantillon entre les autres strates, on a recours à la méthode de répartition de Neyman qui réduit au minimum le coefficient de variation pour chaque province.

Après avoir réparti l'échantillon provincial entre les strates fondées sur le revenu agricole brut à l'intérieur de chaque province, on a augmenté la taille d'échantillon de certaines strates afin de répondre à certains critères. Premièrement, on a attribué un taux d'échantillonnage minimum de 2 % à chaque strate afin que le poids d'une unité ne dépasse pas 50. Deuxièmement, on a fixé à 200 unités la taille d'échantillon minimale de la deuxième strate et à 100 unités la taille d'échantillon minimale de la troisième strate. Finalement, afin qu'un enregistrement soit sélectionné s'il aboutit dans une strate supérieure à celle de l'année précédente, les taux d'échantillonnage, à l'intérieur d'une province, devaient être égaux ou être supérieurs de la plus petite strate à la strate la plus importante. Si deux strates consécutives ou plus avaient un taux d'échantillonnage de 100 %, elles ont été regroupées en une seule strate.

En 2006, les taux d'échantillonnage du secteur des entreprises agricoles non constituées en société ont varié. À Terre-Neuve-et-Labrador et dans les trois territoires, un recensement complet a été effectué tandis qu'au Québec, le taux d'échantillonnage a été d'environ 31 %.

À partir de l'année d'imposition 1996, l'échantillon des données fiscales sur les exploitations agricoles non constituées en société est complété par un nombre assez important de déclarations de revenus électroniques et depuis l'année d'imposition 2003, par un nombre assez important de déclarations fiscales conjointes PCSRA-ARC. (Pour les années d'imposition 1997 à 2002, il était complété par un nombre assez important de déclarations fiscales conjointes CSRN-ARC.) Quand l'ARC reçoit une déclaration de revenus électronique ou une déclaration fiscale conjointe PCSRA-ARC, elle est classifiée soit « propre » ou « non propre » selon qu'elle satisfait ou non à toutes les règles de vérification. Les déclarations électroniques « propres » sont ajoutées à l'échantillon de données fiscales puisqu'elles n'entraînent aucun coût supplémentaire. Parce que les déclarations électroniques « non propres » comportent des coûts de vérification et de correction pour les rendre utilisables, elles sont échantillonnées aux mêmes taux que l'échantillon des déclarations de revenus non électroniques.

Sélection de l'échantillon des exploitations agricoles non constituées en société

L'enquête longitudinale, qui a débuté en 2001, a été prolongée en 2006. Initialement, l'année d'imposition 2005 devait être la dernière année de l'enquête longitudinale. Les bornes des strates et les taux d'échantillonnage ont été recalculés pour l'année d'imposition 2006, même si l'enquête longitudinale a été prolongée.

On sélectionne l'échantillon des exploitations agricoles non constituées en société au moyen d'une technique d'échantillonnage pseudo-aléatoire. Une fois qu'on a effectué la répartition de l'échantillon entre les strates, on calcule un taux d'échantillonnage pour chaque strate. Un nombre *hash* à trois chiffres compris entre 000 et 999 est attribué à chaque enregistrement qui est admissible pour la sélection. Les nombres *hash* sont générés à partir du numéro d'assurance sociale (NAS) dans le cas des fermes non constituées en société. Ainsi, lors du tirage d'une proportion p d'enregistrements dans une strate, où p équivaut au taux d'échantillonnage et représente une valeur comprise dans l'intervalle [000,999], tous les enregistrements dont le nombre *hash* est inférieur à p sont sélectionnés⁶. Le même NAS générera le même nombre *hash* à chaque année. Cette procédure permet d'assurer l'aspect longitudinal de l'enquête. De plus, lorsqu'un enregistrement change de strates d'une année à l'autre, il sera toujours inclus s'il aboutit dans une strate supérieure. Par ailleurs, il sera inclus s'il aboutit dans une strate inférieure car on prédétermine les enregistrements longitudinaux afin qu'ils soient intégrés à l'échantillon.

6. Par exemple, en utilisant un taux d'échantillonnage de 20 %, toutes les unités ayant un nombre *hash* compris entre 000 et 199 seraient sélectionnées dans l'échantillon.

Pour l'année d'imposition 2006, l'échantillon comprenait environ 190 000 déclarations d'individus exploitant des fermes non constituées en société. Parmi les 160 800 déclarations qui ont été classées comme étant des exploitations agricoles selon le SCIAN, 153 500 étaient des fermes uniques non constituées en société.

Traitement des données

Statistique Canada (StatCan) envoie les spécifications relatives au choix de l'échantillon à l'ARC. Les données des exploitations agricoles non constituées en société qui sont tirées des formulaires imprimés sont saisies par le personnel de plusieurs centres fiscaux régionaux de l'ARC et elles sont transmises à StatCan sous forme électronique. L'ARC fournit aussi à StatCan les déclarations transmises électroniquement ainsi que les données de la déclaration conjointe PCSRA-ARC des entreprises agricoles tout au long de l'année. Toutes les déclarations du PCSRA sont traitées au Centre fiscal de Winnipeg.

Les données tirées de toutes les sources sont soumises à une série de procédures de vérification et d'imputation spécialisées, conçues et révisées chaque année par StatCan.

Des programmes détaillés de contrôle décèlent, entre autres, les erreurs, les incohérences et les valeurs extrêmes qui se trouvent dans les données saisies. Les données qui ne répondent pas aux critères prédéterminés sont soumises à des spécialistes qui décident des mesures à prendre. Comme vérification finale, les enregistrements des déclarants qui contribuent le plus à chaque poste de revenus et de dépenses au niveau provincial font l'objet d'une analyse plus poussée.

Une fois que tous les enregistrements ont franchi les différentes étapes du contrôle, on détermine ceux qui doivent être imputés et on les isole. Un processus d'imputation par donneur est utilisé dans les cas où les déclarants n'ont pas ventilé (en tout ou en partie) leurs revenus et leurs dépenses. Ce processus comporte le recours à ce qu'on désigne comme « l'imputation par le plus proche voisin » afin d'imputer une valeur à un poste. Par exemple, si un déclarant agriculteur n'indique qu'une somme globale pour les postes relatifs aux fertilisants, aux pesticides et aux semences, une imputation permettra de ventiler le chiffre agrégé en ses différentes composantes. L'enregistrement particulier est isolé et désigné comme « bénéficiaire ». Une recherche informatique est alors effectuée parmi les enregistrements restants afin d'identifier le déclarant qui correspond le plus étroitement aux caractéristiques du « bénéficiaire ». Cet enregistrement contient des valeurs déclarées dans les postes devant faire l'objet d'une imputation et possède un type d'exploitation agricole, une région géographique et une valeur des dépenses agricoles totales « semblables » à ceux du « bénéficiaire ». Dans le présent cas, les valeurs déclarées par le donneur pour les trois postes mentionnés précédemment sont additionnées, et la proportion de la valeur additionnée que chaque poste représente est calculée. Cette même proportion sert alors à diviser la valeur agrégée déclarée par le « bénéficiaire » en ses différentes composantes.

Estimation : Revenu total de la famille agricole

Le revenu total de la famille est estimé à partir des déclarations de revenus de chacun des membres de la famille. Avant de procéder à l'estimation, deux étapes sont exécutées :

1. l'identification des familles agricoles;
2. l'exclusion de certains types d'enregistrements.

Identification des familles agricoles

Les familles agricoles sont identifiées en appariant les enregistrements de deux fichiers. L'un des fichiers, celui du Programme des données fiscales et du Programme canadien de stabilisation du revenu agricole (PDF/PCSRA), contient l'échantillon des personnes exploitant une ferme non constituée en société. Le second, le fichier d'impôt des familles (FFT1), renferme les unités familiales constituées par la Division des données régionales et

administratives (DDRA). L'appariement des enregistrements (et l'identification des familles agricoles⁷) est effectué à l'aide du numéro d'assurance sociale (NAS).

Le processus de formation des unités familiales de la DDRA⁸ se résume ainsi : les unités familiales sont formées en procédant à l'appariement des déclarations de revenus des particuliers. Plusieurs champs apparaissant sur un formulaire de déclaration de revenus sont pris en compte dans le processus d'appariement. Parmi ceux-ci, les plus utilisés sont : le NAS (du déclarant et de son conjoint), l'adresse, l'état matrimonial, le sexe, l'âge et le nom de famille. L'univers de départ pour la formation des unités familiales comprend toutes les personnes ayant produit une déclaration de revenus pour l'année de référence.

Exclusions

Les enregistrements suivants sont exclus du fichier des familles agricoles avant de procéder à l'estimation du revenu de la famille :

1. « Personnes hors famille de recensement⁹ ». Elles sont exclues parce qu'elles ne forment pas une famille.
2. Familles dont l'ensemble des membres tirent la totalité de leur revenu agricole de sources considérées comme non agricoles. (Voir la définition de « non-exploitant » dans Qualité des données, concepts et méthodologie — Glossaire.)
3. Familles dont l'ensemble des membres exploitent plus d'une ferme. Ces familles sont exclues afin de pouvoir produire des statistiques selon diverses caractéristiques telles que le type d'exploitation et le groupe typologique (consulter l'Appendice I pour obtenir les définitions).
4. Familles exploitant une ferme dont le revenu brut d'exploitation est inférieur à 10 000 \$.

Estimations

L'estimation se fonde sur le principe que chaque unité échantillonnée représente, outre elle-même, un certain nombre d'unités non comprises dans l'échantillon. On attribue un coefficient de pondération à chaque enregistrement du fichier de la famille agricole pour obtenir cette représentation.

Revenus et dépenses d'exploitation agricole

On estime au moyen d'un coefficient de pondération les postes relatifs au total des revenus et des dépenses d'exploitation en gonflant les postes relatifs aux revenus et aux dépenses des exploitations agricoles qui font partie de l'échantillon. Afin que toute la population des déclarants fiscaux soit représentée, un coefficient initial reflétant la proportion de la population effectivement observée dans l'échantillon du PDF/PCSRA, multipliée par la part des associés de l'entité (dans le cas des fermes non constituées en société), est assigné à chaque entité. Le coefficient de pondération initial (CP_i) des membres qui font partie de l'échantillon du PDF/PCSRA est calculé comme suit :

$$CP_i = (N_h/n_h) * \text{Part de l'associé}$$

où N_h est la taille de la population dans la strate h
 n_h est la taille de l'échantillon dans la strate h , et
 CP_i est le coefficient du (des) membre(s) sélectionné(s) à l'intérieur de chacune des familles.

Les unités prédéterminées sont autoreprésentatives (le coefficient d'estimation égale un) car elles sont forcément intégrées à l'échantillon. Le coefficient est alors multiplié par la part des associés de l'entité.

7. Les familles correspondent à un couple marié ou à un couple en union libre, avec ou sans enfants à la maison, ou à un parent seul de n'importe quel état matrimonial, avec au moins un enfant habitant à la maison. Il n'y a pas de restriction en ce qui concerne l'âge de l'enfant. Les enfants doivent déclarer un état matrimonial autre que « marié » ou « conjoint de fait » et ne pas avoir d'enfants vivant dans le ménage. Avant les données de 1998, les enfants devaient avoir un état matrimonial « célibataire ». À compter des données de 2000, les couples de même sexe sont également inclus.

8. Pour obtenir plus de renseignements sur les concepts et la méthodologie, on peut se procurer un document inédit intitulé **Vue d'ensemble du traitement du fichier d'impôt (FFT1) des familles**, en communiquant avec la Division des données régionales et administratives au (613) 951-9720.

9. Les personnes hors famille de recensement (antérieurement personnes hors famille) sont les membres du ménage qui ne font pas partie d'une famille comptant un couple ou d'une famille monoparentale.

Le coefficient de pondération final (CP_F) utilisé dans l'estimation des postes relatifs au total des revenus et des dépenses d'exploitation pour les familles correspond à la somme du coefficient initial pour tous les membres échantillonnés dans le PDF/PCSRA à l'intérieur de chacune des familles. Il est calculé comme suit :

$CP_F =$ somme des CP_i pour tous les membres échantillonnés à l'intérieur de chacune des familles.

Les postes pondérés sur les revenus et les dépenses sont additionnés par domaine afin de produire les postes sur les revenus totaux et les dépenses totales. On définit un domaine comme une région, un type d'exploitation agricole, un groupe typologique ou une combinaison de ces variables.

Revenus hors ferme

Les estimations du revenu hors ferme sont obtenues en additionnant les composantes du revenu hors ferme des membres de la famille et en multipliant la résultante par le coefficient de pondération de la famille. (N.B. Chaque enregistrement correspond à une famille.) Puis les données pondérées de toutes les familles échantillonnées sont additionnées afin d'atteindre le niveau d'agrégation requis.

Voici les étapes du calcul du coefficient de pondération de la famille (CPF_i) :

Tout d'abord, pour chaque dossier d'impôt dans la population dont le revenu agricole brut est positif ou le revenu agricole net est non nul, la probabilité de non-sélection est calculée comme suit, qu'il fasse partie ou non de l'échantillon :

$$PN_{ij} = 1 - n_h/N_h$$

où n_h est la taille de l'échantillon dans la strate h
 N_h est la taille de la population dans la strate h , et
 PN_{ij} est la probabilité de non-sélection pour un membre j dans la famille i .

Pour tous les autres dossiers, la probabilité de non-sélection est égale à 1.

$$PN_{ij} = 1.$$

En second lieu, pour chaque famille, la probabilité de ne pas sélectionner un membre de la famille dans l'échantillon initial du PDF/PCSRA est calculée comme suit :

$$PNF_i = PN_{i1} * PN_{i2} * \dots * PN_{in}$$

où PNF_i est la probabilité de non-sélection de la famille i , et
 n est le nombre de membres dans la famille i .

En dernier lieu, pour chaque famille, le coefficient de pondération de la famille est calculé comme suit :

$$CPF_i = 1 / (1 - PNF_i)$$

où CPF_i est le coefficient pour la famille i .

Les postes pondérés sur le revenu hors ferme sont additionnés par domaine pour obtenir les postes sur le revenu hors ferme total.

À des fins statistiques, les estimations dans la présente publication englobent les familles exploitant une seule ferme non constituée en société dont le total des revenus d'exploitation agricole est égal ou supérieur à 10 000 \$.

Les données des trois territoires sont exclues. Les données pour les non-exploitants, tels que définis dans la section Qualité des données, concepts et méthodologie — Glossaire, sont également exclues.

Confidentialité des données

StatCan dispose de mesures strictes pour protéger la confidentialité des données. Avant d'être diffusées, toutes les données totalisées doivent satisfaire aux exigences établies en matière de confidentialité. Chaque tableau de données fait l'objet d'un certain nombre de contrôles informatiques qui visent à empêcher la publication ou la divulgation de tout renseignement jugé confidentiel.

Dans chacun des tableaux produits, l'estimation du nombre d'exploitations agricoles et de familles agricoles est arrondie au multiple de 10, puis les estimations des autres variables sont ajustées en fonction d'un facteur variable. Cette méthode permet d'assurer la confidentialité des données sans compromettre la qualité des estimations.

Période de référence

Les séries statistiques sur les familles agricoles contenues dans ce produit sont fondées sur l'année d'imposition 2006. Les renseignements aux fins de l'impôt sont recueillis au cours de l'année suivant l'année d'imposition qui fait l'objet de la déclaration; en ce qui nous concerne, les données de 2006 ont été recueillies en 2007.

Révisions

Les données du PDF/PCSRA ne font pas l'objet de révisions.

Concepts et variables mesurées

Caractéristiques

Les principales variables mesurées sont les revenus d'exploitation, les dépenses d'exploitation, le bénéfice net d'exploitation, le revenu hors ferme, le revenu total et le revenu total rajusté pour la déduction pour amortissement des familles agricoles. Les estimations sont produites pour différents niveaux d'agrégation tels que la province, le type d'exploitation agricole et le groupe typologique. (La section Qualité des données, concepts et méthodologie — Glossaire qui se trouve à la fin du présent document contient des définitions plus détaillées des variables et des autres concepts.)

Revenus d'exploitation : ventes de produits agricoles, paiements de programme et produits d'assurance de même que travaux à forfait et location de machines, revenus de location et revenus divers. (Les ventes entre exploitations agricoles sont comprises dans ces revenus.)

Dépenses d'exploitation : coûts engagés par l'exploitation agricole pour la production de produits agricoles. (Les achats entre exploitations agricoles font partie de ces coûts alors que la déduction pour amortissement en est exclue.)

Bénéfice net d'exploitation : profit ou perte de l'exploitation agricole, mesuré en retranchant les dépenses d'exploitation totales des revenus d'exploitation totaux, excluant la déduction pour amortissement, la valeur des rajustements de l'inventaire, et d'autres rajustements aux fins de l'impôt.

Revenu hors ferme : somme des six sources de revenus suivantes : salaires et traitements, revenu net d'un travail indépendant non agricole, revenu de placements, revenu de pensions, transferts sociaux gouvernementaux (excluant les montants des pensions) et autres revenus hors ferme.

Revenu total : somme du bénéfice net d'exploitation et du revenu hors ferme de chacun des membres déclarants d'une famille agricole qui exploite une seule ferme non constituée en société.

Revenu total rajusté pour la déduction pour amortissement : somme du bénéfice net d'exploitation rajusté pour la déduction pour amortissement (c'est-à-dire, le bénéfice net d'exploitation moins la déduction pour amortissement) et du revenu hors ferme de chacun des membres déclarants d'une famille agricole qui exploite une seule ferme non constituée en société.

Classification des industries

À compter de l'année de référence 2001, le PDF/PCSRA a adopté le Système de classification des industries de l'Amérique du Nord (SCIAN).

Le SCIAN est un système de classification des activités économiques qui a été conçu par les organismes statistiques du Canada, du Mexique et des États-Unis. Créé dans le contexte de l'Accord de libre-échange nord-américain, le SCIAN vise à fournir des définitions communes de la structure des activités économiques des trois pays ainsi qu'un cadre statistique commun qui facilitera l'analyse et la comparabilité des trois économies. Le SCIAN est fondé sur un cadre conceptuel axé sur la production ou l'offre. Les unités de production sont donc groupées en fonction de la similitude de leurs processus de production. Étant donné que l'on regroupe les entreprises qui utilisent des méthodes de production semblables, les données classées conformément au SCIAN se prêtent mieux à l'analyse des questions liées à la production comme la productivité ou le rendement industriel.

Le SCIAN a une structure hiérarchique et utilise un système de numérotation à six chiffres. Les deux premiers chiffres désignent le secteur (le secteur agricole étant représenté par le 11 — Agriculture, foresterie, pêche et chasse), le

troisième chiffre, le sous-secteur, le quatrième chiffre, le groupe, le cinquième chiffre, la classe et le sixième chiffre, la classe nationale. (Le SCIAN qui contient les classes canadiennes s'appelle le SCIAN Canada.)

Le SCIAN remplace à la fois la Classification type des industries pour établissements (CTI-E) de 1980 et la Classification canadienne type des industries pour compagnies et entreprises (CTI-C) de 1980. Consulter l'Appendice II pour obtenir la liste complète des différents types d'exploitations disponibles dans le PDF/PCSRA.

Les données de 2000 et des années antérieures ont été refondues en fonction du SCIAN. Chaque enregistrement a été revu et le type d'exploitation agricole a été réassigné selon le SCIAN.

Exactitude des données

Cette publication présente des estimations qui ont été calculées à partir d'un échantillon aléatoire de déclarations de revenus. Par conséquent, les estimations peuvent comporter des erreurs d'échantillonnage ainsi que des erreurs non dues à l'échantillonnage. La qualité des estimations est donc fonction de l'effet combiné de ces types d'erreurs. La méthodologie de cette enquête a été conçue pour contrôler les erreurs et pour réduire les effets potentiels de celles-ci. Cependant, les résultats de l'enquête restent sujets à erreur — par exemple, erreurs de couverture, de réponse et de traitement, et erreurs dues à la non-réponse.

Erreurs d'échantillonnage

Ces erreurs existent parce que les observations portent uniquement sur un échantillon, et non sur l'ensemble de la population. L'erreur d'échantillonnage dépend de facteurs tels que la taille de l'échantillon, la variabilité des caractéristiques à l'étude, le plan de sondage et la méthode d'estimation. Pour une taille d'échantillon donnée, par exemple, l'erreur d'échantillonnage sera fonction de la méthode de stratification adoptée, de la répartition de l'échantillon, du choix des unités d'échantillonnage et de la méthode de sélection.

Une enquête-échantillon tire des conclusions sur l'ensemble de la population visée à partir de données fournies par une partie de cette population seulement. Les résultats sont probablement différents de ceux qu'on aurait obtenus en recensant toute la population dans les mêmes conditions. La principale caractéristique des sondages probabilistes, c'est que l'erreur d'échantillonnage peut être directement mesurée à partir de l'échantillon.

Erreurs non dues à l'échantillonnage

Ces erreurs se trouvent tant dans les recensements que dans les enquêtes-échantillons. Les erreurs non dues à l'échantillonnage peuvent se produire lors des diverses étapes du traitement des données (telles que le codage, l'entrée, la vérification, la pondération, la totalisation, etc.) et comprennent les erreurs de réponse des déclarants engendrées par de mauvaises classifications. Tous les efforts sont faits afin de réduire au minimum les erreurs non dues à l'échantillonnage au moyen de vérifications approfondies et d'une analyse des données, mais certaines de ces erreurs échappent au contrôle de Statistique Canada. Plus précisément, les formulaires de l'ARC sont conçus pour la collecte de données sur les revenus à des fins fiscales, et non à des fins d'enquête.

Évaluation de l'erreur d'échantillonnage

L'échantillon utilisé aux fins de l'enquête est un des nombreux échantillons de même taille qui auraient pu être choisis selon le même plan de sondage et les mêmes conditions. Si chaque échantillon pouvait faire l'objet d'une enquête menée essentiellement dans les mêmes conditions, en calculant l'estimation à partir de chaque échantillon, il faudrait s'attendre à ce que l'estimation calculée varie d'un échantillon à l'autre. On nomme « valeur probable » l'estimation moyenne obtenue à partir de la valeur estimée de tous les échantillons possibles. Autrement dit, la valeur probable est celle que l'on obtiendrait en recensant toute la population dans des conditions identiques de collecte et de traitement. On juge que l'estimation calculée à partir d'une enquête-échantillon est précise lorsqu'elle s'approche de la valeur probable.

Or, les estimations calculées à partir d'un échantillon peuvent ne pas correspondre à la valeur probable. Cependant, comme les estimations proviennent d'un échantillon probabiliste, il est possible d'en mesurer la variabilité par rapport à la valeur probable.

Pour obtenir une indication de la précision (fiabilité) des estimations ou de l'importance de l'erreur d'échantillonnage, on peut s'appuyer sur deux mesures : la variance d'échantillonnage (la moyenne, parmi tous les échantillons possibles, des carrés de la différence entre l'estimation et la valeur probable) ou l'erreur-type (la racine carrée de la variance d'échantillonnage) des estimations. L'erreur-type et la variance mesurent la précision en termes absolus. Par contre, le coefficient de variation (c.v.), c'est-à-dire l'erreur-type divisée par l'estimation, mesure la précision en termes relatifs. Ainsi l'emploi du c.v. facilite la comparaison de l'erreur d'échantillonnage de deux estimations. Dans cette publication, on utilise le c.v. pour évaluer l'erreur d'échantillonnage des estimations.

On a attribué aux estimations contenues dans la présente publication une lettre qui indique leur c.v. (exprimé en pourcentage). Les cotes alphabétiques représentent les c.v. suivants :

Tableau explicatif 1
Système de cotation des coefficients de variation

Intervalle du coefficient de variation	Signe	Signification
0,00 % à 4,99 %	A	Excellent
5,00 % à 9,99 %	B	Très bon
10,00 % à 14,99 %	C	Bon
15,00 % à 24,99 %	D	Acceptable
25,00 % à 34,99 %	E	À utiliser avec prudence
35,00 % et plus	F	Trop peu fiable pour être publié

L'estimation et le c.v. nous permettent de construire des intervalles de confiance autour de l'estimation afin d'en mesurer la variabilité. Ainsi pour notre échantillon, on peut affirmer avec une confiance donnée, que l'intervalle de confiance construit autour de l'estimation contiendra la valeur probable. Par exemple, si le c.v. d'une estimation de 15 000 000 \$ est égal à 10 %, l'erreur-type sera de 1 500 000 \$, soit l'estimation multipliée par le c.v. Alors on peut affirmer que l'intervalle d'une longueur égale à un écart-type autour de l'estimation, soit entre 13 500 000 \$ et 16 500 000 \$, contiendra la valeur probable, pour un échantillonnage répété, dans 68 % des cas. Ou encore, on peut affirmer que l'intervalle d'une longueur de deux écart-types autour de l'estimation, soit entre 12 000 000 \$ et 18 000 000 \$, contiendra la valeur probable, pour un échantillonnage répété, dans 95 % des cas.

Le c.v. n'est pas toujours un bon indicateur de la précision des données pour certains types de variables. Cette situation se produit particulièrement quand les valeurs d'une variable sont positives et négatives. Dans ce cas, l'erreur-type tend à être grande tandis que l'estimation tend à être petite ou à se rapprocher de zéro, ce qui résulte en une valeur de c.v. élevée. Or, il est possible que l'estimation soit près de la valeur exacte, et qu'en même temps, elle soit qualifiée comme étant non fiable. Les variables du bénéfice net d'exploitation, du revenu net du marché et du revenu net du marché rajusté pour la déduction pour amortissement (DPA) sont des exemples où cette situation peut se produire et par conséquent, les c.v. calculés pour ces variables ne sont pas utilisés. Afin de donner une indication de leur précision, un signe qualitatif est attribué à ces variables en utilisant le c.v. des variables à partir desquelles elles sont dérivées.

Par exemple, les valeurs du bénéfice net d'exploitation, qui peuvent fluctuer autour de zéro, sont dérivées à partir de deux composantes (revenus d'exploitation totaux et dépenses d'exploitation totales) pour lesquelles il est possible de calculer les c.v. Les signes qualitatifs des données sont attribués de la manière suivante : 1) Lorsque le c.v. des deux composantes est inférieur à 35,00 % et que le c.v. d'au moins une des composantes se situe entre 25,00 % et 34,99 %, le signe « E » est attribué. Ce signe signifie que l'estimation doit être utilisée avec prudence. 2) Le signe « F » est attribué lorsque le c.v. d'au moins une des composantes est égal ou supérieur à 35,00 %. Ce signe signifie que l'estimation est trop peu fiable pour être publiée. 3) Aucun signe n'est attribué lorsque le c.v. des deux composantes est inférieur à 25,00 %. La qualité est dite « acceptable ou supérieure » quand les estimations ne sont pas suivies d'un signe qualitatif.

Les variables pour lesquelles un c.v. ne peut être calculé ont été traitées d'une manière analogue à celle décrite ci-dessus¹.

Évaluation de l'erreur non due à l'échantillonnage

L'enquête-échantillon et le recensement cherchent tous deux à déterminer la valeur exacte de la population. On juge que l'estimation est précise si elle se rapproche de cette valeur. Bien qu'il s'agisse d'une valeur souhaitable, il n'est pas réaliste de supposer que la valeur exacte de chaque unité de la population ou de l'échantillon peut être obtenue et traitée sans erreur. La différence entre la valeur probable et la valeur exacte de la population s'appelle le biais. On ne peut pas calculer les biais systématiques des données en recourant aux mesures de probabilité de l'erreur d'échantillonnage décrites précédemment. La précision d'une estimation est déterminée par l'effet combiné des erreurs d'échantillonnage et des erreurs non dues à l'échantillonnage.

Toutefois, dans le cadre de la présente enquête sur les dossiers administratifs d'impôt, aucune mesure des erreurs non dues à l'échantillonnage n'a été élaborée.

Restrictions touchant les données

Il convient d'informer les utilisateurs des restrictions suivantes en ce qui concerne les données provenant du Programme des données fiscales et du Programme canadien de stabilisation du revenu agricole (PDF/PCSRA).

i) Les données figurant sur la déclaration de revenus ne rendent pas toujours possible l'assignation du type approprié d'exploitation agricole.

Considérons les exemples suivants :

- Un grand nombre de déclarants au Québec ne rapportent pas individuellement les types de cultures qu'ils vendent. Avant l'année d'imposition 1993, leur exploitation agricole était désignée sous le type « cultures non précisées ». D'après la structure basée sur le SCIAN, ces exploitations figurent à la rubrique 111999, Toutes les autres cultures agricoles diverses. Aux fins des totalisations statistiques, ces exploitations agricoles figurent à la rubrique 1119, Autres cultures agricoles, ce qui entraîne une sous-estimation des données pour d'autres types d'exploitations de cultures tels que la culture de plantes oléagineuses et de céréales (1111), la culture de pommes de terre (111211), les autres cultures de légumes et de melons (sauf de pommes de terre) (111219) et la culture de fruits et de noix (1113) pour le Québec, et, en conséquence, pour le Canada tout entier. En 1992, quelque 980 fermes figurant à la rubrique Autres cultures agricoles recevaient 50 % et plus de leurs ventes agricoles en provenance de ces « cultures non précisées ». Les revenus totaux et les dépenses totales d'exploitation de ces 980 exploitations agricoles se sont élevés respectivement à 85,5 millions de dollars et à 63,6 millions de dollars. Cette restriction a été revue par les spécialistes. Depuis l'année d'imposition 1993, les revenus au titre des « cultures non précisées » sont alloués selon le type de culture.
- Selon le type de déclaration de revenus produit, les déclarants fiscaux n'ont pas nécessairement à fournir des renseignements détaillés sur les fruits et les légumes lorsqu'ils remplissent leur déclaration de revenus. Par conséquent, ils peuvent déclarer le revenu tiré de la vente de melons avec les fruits ou avec les légumes. Lorsque des données détaillées sont fournies, le PDF/PCSRA inclut tous les melons, y compris les melons d'eau et les cantaloups, avec les légumes. Toutefois, jusqu'à l'année de référence 2000 inclusivement, les melons d'eau étaient inclus avec les fruits. Cette erreur de classement, conjuguée au fait que les déclarants fiscaux peuvent inscrire les ventes de melons avec les fruits, peut se traduire par une surestimation du nombre de fermes figurant à la rubrique 1113, Culture de fruits et de noix et par une sous-estimation du nombre de fermes figurant à la rubrique 111219, Autres cultures de légumes et de melons (sauf de pommes de terre). (Tous les cas analogues sont commentés dans l'Appendice III — Notes supplémentaires sur les restrictions des données.)

1. Le c.v. du revenu total et du revenu total rajusté pour la déduction pour amortissement ne peut être évalué. Le revenu total est la somme du revenu hors ferme total et du bénéfice net d'exploitation et on le calcule en deux étapes.

- ii) La différence entre un exploitant agricole et un non-exploitant n'est pas toujours évidente. Par exemple, il est possible que l'on ne puisse identifier les personnes dont le revenu agricole provient d'une entente d'exploitation en métayage si l'on se base sur les renseignements figurant sur la déclaration de revenus. Ces personnes sont considérées comme des exploitants agricoles même si elles ne participent pas à l'exploitation agricole.
- iii) Les estimations sont légèrement modifiées par la méthode utilisée pour protéger la confidentialité. Chaque estimation du nombre d'exploitations agricoles et de familles agricoles est arrondie aléatoirement, puis les estimations des autres variables sont ajustées par un facteur variable.
- iv) La valeur estimée du nombre d'exploitations agricoles peut être supérieure à la valeur estimée du nombre de familles agricoles même si les estimations englobent seulement les familles dont les membres exploitent une seule ferme. Cette divergence est attribuable au fait que les estimations sont sujettes à l'erreur d'échantillonnage et que les deux séries d'estimations sont produites à partir de coefficients de pondération différents. Le nombre estimé d'exploitations agricoles est produit à partir du coefficient de pondération des personnes, alors que le nombre de familles est estimé à partir du coefficient de pondération de la famille.
- v) En vertu de la *Loi de l'impôt sur le revenu*, les déclarants peuvent avoir recours à la méthode de la comptabilité de caisse ou à la méthode de la comptabilité d'exercice. Il peut en résulter certaines distorsions lorsque l'on effectue des comparaisons d'une année à l'autre.
- vi) L'imputation des valeurs manquantes peut avoir un effet sur l'exactitude des totalisations.

Comparabilité des données et sources connexes

Les différences dans les concepts, les méthodes et la couverture influent sur la possibilité de comparer les estimations du Programme des données fiscales et du Programme canadien de stabilisation du revenu agricole (PDF/PCSRA) à celles d'autres sources de Statistique Canada telles que le Recensement de l'agriculture, l'Enquête financière sur les fermes et les séries des Statistiques économiques agricoles (SEA). L'effet combiné de ces différences peut entraîner des écarts importants dans les estimations de niveaux et dans les tendances. Par exemple, les estimations sur les revenus et les dépenses d'exploitation du PDF/PCSRA ne peuvent pas être comparées directement aux données des autres sources. Compte tenu de la méthode résiduelle utilisée pour obtenir le bénéfice net, de petites différences dans les revenus ou les dépenses d'exploitation peuvent entraîner de grosses différences dans le niveau du bénéfice net et la variation annuelle.

Changements au fil du temps

Les changements suivants dans les séries statistiques se sont produits au fil du temps et doivent être pris en compte lorsque les données du PDF/PCSRA sont comparées d'une année à l'autre.

- En 1995, la définition de ferme a été élargie pour inclure les exploitations produisant uniquement des arbres de Noël. Avant l'année d'imposition 1995, seules les exploitations agricoles produisant à la fois des arbres de Noël et d'autres produits agricoles étaient prises en compte dans les estimations. Les exploitations qui produisent uniquement des arbres de Noël sont également incluses dans les séries des SEA depuis 1997.
- À compter de 1999, le total des salaires et traitements dans la série statistique sur le revenu hors ferme de la famille agricole comprend le revenu d'emploi exempt d'impôt gagné dans les réserves indiennes.
- À partir de 1999, seuls les revenus de régimes enregistrés d'épargne-retraite (REER) des particuliers âgés de 65 ans et plus sont compris dans la série statistique sur le revenu hors ferme de la famille agricole. Les revenus de REER font partie des autres revenus hors ferme.
- Les familles agricoles sont modelées d'après le concept de la famille de recensement dont la définition a évolué au fil du temps. Une famille de recensement correspond actuellement à un couple marié ou à un couple en union libre, avec ou sans enfants à la maison, ou à un parent seul de n'importe quel état matrimonial, avec au moins un enfant habitant à la maison. Il n'y a pas de restriction en ce qui concerne l'âge de l'enfant. Les enfants doivent déclarer un état matrimonial autre que « marié » ou « conjoint de fait » et ne pas avoir d'enfants vivant dans le ménage. Avant les données de 1998, les enfants devaient avoir un état matrimonial « célibataire ». À compter des données de 2000, les couples de même sexe sont inclus.
- La mise en oeuvre de différents programmes provinciaux de prestations familiales dans la deuxième moitié des années 1990 influe sur la comparaison des estimations des transferts sociaux gouvernementaux. Les prestations familiales provinciales sont prises en compte dans la série sur le revenu de la famille agricole.
- Le remplacement du programme du Compte de stabilisation du revenu net (CSRN) par le PCSRA en 2003¹ influe sur la comparaison des estimations des autres revenus hors ferme et des paiements de programme et les produits d'assurance. Les retraits du CSRN effectués par les exploitants non constitués en société sont compris dans les autres revenus hors ferme alors que les paiements versés en vertu du PCSRA sont compris dans les paiements de programme et les produits d'assurance. (Pour de plus amples informations, voir le poste « paiements de programme et produits d'assurance » de la section Qualité des données, concepts et méthodologie — Glossaire.)

1. En fait, le PCSRA a été institué en 2004.

Depuis l'introduction du Système de classification des industries de l'Amérique du Nord (SCIAN) en 1997, les couvoirs sont inclus dans le secteur agricole. On doit tenir compte de la différence suivante lors de la comparaison des données du PDF/PCSRA avec les données d'autres sources qui utilisent le SCIAN comme outil de classification.

À compter de l'année de référence 2001, les couvoirs sont inclus dans les estimations du PDF/PCSRA. Cependant, les ventes d'oeufs d'incubation par les fermes d'élevage de volailles et de production d'oeufs sont incluses dans les estimations du PDF/PCSRA depuis 1996.

Les recettes des couvoirs sont incluses dans les séries des SEA depuis 1997. Comme les couvoirs sont maintenant inclus dans le secteur agricole, les recettes provenant de la vente d'oeufs aux couvoirs situés dans la même province sont considérées comme des ventes entre les fermes et sont exclues des estimations. Seules les ventes à des couvoirs à l'extérieur de la province sont comprises dans les estimations. (Les achats d'oeufs par les couvoirs et les achats de poussins par les fermes d'élevage de volailles et de production d'oeufs à l'intérieur d'une même province sont considérés comme des achats entre les fermes et sont exclus des estimations.)

En 1996, la définition de ferme de recensement de 1991 a été élargie pour inclure les couvoirs commerciaux et les exploitations produisant uniquement des arbres de Noël.

Finalement, les couvoirs sont compris dans les estimations de l'EFF à compter de l'année de référence 2002.

Glossaire

Amortissement : Perte de valeur d'un bien au cours de sa durée d'utilisation prévue à cause de l'usure et de l'obsolescence. (Aux fins de l'impôt, l'amortissement est représenté par la déduction pour amortissement, c'est-à-dire, un montant défalqué du revenu pour tenir compte des coûts d'amortissement annuels à un taux propre aux immobilisations amortissables.)

Bénéfice net d'exploitation : Profit ou perte de l'exploitation agricole, mesuré en retranchant les dépenses d'exploitation totales des revenus d'exploitation totaux, excluant la déduction pour amortissement, la valeur des rajustements de l'inventaire, et d'autres rajustements aux fins de l'impôt.

Dans certains tableaux, le bénéfice net d'exploitation représente la somme des deux composantes suivantes :

- **paiements de programme nets** : paiements de programme et produits d'assurance après déduction des prélèvements ou des cotisations de stabilisation (prélèvements publics).
- **revenu net du marché** : revenus d'exploitation totaux moins les dépenses d'exploitation totales moins les paiements de programme nets.

Déduction pour amortissement (DPA) : Terme fiscal utilisé pour définir la portion du coût d'un bien amortissable, tel que du matériel et des bâtiments, déductible du revenu imposable. Après le calcul de la déduction pour amortissement, les exploitants agricoles peuvent défalquer tout montant jusqu'à concurrence du maximum autorisé.

L'estimation du montant de la DPA demandé par les familles agricoles est présentée dans certains tableaux de la publication. Le revenu net du marché rajusté pour la DPA et le revenu total rajusté pour la DPA sont aussi présentés dans certains tableaux.

Dépenses d'exploitation : Coûts engagés par l'exploitation agricole pour la production de produits agricoles. Les achats entre exploitations agricoles font partie de ces coûts alors que la déduction pour amortissement en est exclue. Certains postes de dépenses sont déclarés au coût net (par exemple, les impôts fonciers, les intérêts, et le carburant sont nets des remises s'appliquant à l'exploitation agricole).

Exploitations agricoles : Fermes non constituées en société dont le revenu d'exploitation brut est de 10 000 \$ ou plus.

Groupe typologique : La classification des familles agricoles basée sur les caractéristiques des exploitations agricoles et des familles agricoles. Les familles agricoles ont été réparties en sept groupes selon l'âge de l'exploitant, la dépendance à un revenu hors ferme, le revenu familial total et la catégorie de revenu :

- fermes appartenant à un retraité
- fermes d'agrément
- fermes à faible revenu
- petites fermes
- fermes moyennes
- grandes fermes
- très grandes fermes

(Consulter l'Appendice I pour obtenir une description détaillée de chaque type.)

Moyenne : L'estimation d'une cellule divisée par le nombre de familles comprises dans le domaine. On définit un domaine comme une région, un type d'exploitation agricole, un groupe typologique, une combinaison de ces variables, etc.

Non-exploitant : Les contribuables qui, aux termes de la *Loi de l'impôt sur le revenu*, peuvent remplir un état des revenus et dépenses agricoles pour l'Agence du revenu du Canada (ARC), mais qui ne sont pas considérés comme des exploitants pour nos propres fins. Ainsi, les contribuables qui ont déclaré 100 % de leur revenu agricole au titre des sources d'exploitation suivantes sont considérés comme étant des non-exploitants : bois (y compris les droits de coupe) et courses de chevaux. Avant l'année d'imposition 1995, les contribuables qui déclaraient 100 % de leur revenu agricole au titre de la vente d'arbres de Noël étaient également considérés comme étant des non-exploitants.

Paiements de programme et produits d'assurance : revenus des six sources suivantes :

- programmes provinciaux de stabilisation
- programmes fédéraux et provinciaux de Gestion des risques de l'entreprise et d'aide en cas de catastrophe tels que le Programme d'aide en cas de catastrophe liée au revenu agricole (ACRA) en Saskatchewan, au Manitoba, en Nouvelle-Écosse, à Terre-Neuve-et-Labrador, au Nouveau-Brunswick, à l'Île-du-Prince-Édouard et au Québec; le Programme canadien du revenu agricole (PCRA) en Saskatchewan, au Manitoba, en Nouvelle-Écosse, à Terre-Neuve-et-Labrador, au Nouveau-Brunswick, à l'Île-du-Prince-Édouard et au Québec; le Programme d'assurance pour l'ensemble de l'exploitation (PAEE) en Colombie-Britannique; le Programme de soutien du revenu en cas de calamité (PSRC) en Alberta; le Programme de secours global à l'exploitation agricole de l'Ontario (PSGEAO) en Ontario et le Programme ontarien de protection du revenu agricole en cas de catastrophe (POPRAC); le Programme canadien de stabilisation du revenu agricole (PCSRA)¹
- Régime d'assurance-revenu brut (RARB), maintenant terminé
- paiements versés par l'État et autres subventions (tels que les programmes d'encouragement à l'élevage des porcs, les paiements à l'acre, l'aide au défrichement et les subventions de l'État)
- montants totaux déclarés pour les subventions, les ristournes et les remboursements
- produit de l'assurance provenant de programmes d'aide (privés et gouvernementaux) pour les pertes de cultures et de bétail subies à cause de mauvaises conditions climatiques, de maladies ou d'autres motifs

Exclusions : Les retraits effectués par les fermes non constituées en société sur le Compte de stabilisation du revenu net ne font pas partie des paiements de programme (voir l'encadré ci-dessous).

1. Le PCSRA, mis à la disposition des producteurs de tout le pays, permet d'aider ceux qui ont subi une perte de revenu, en raison de la crise de l'encéphalopathie spongiforme bovine (ESB) ou d'autres facteurs. Le programme réunit les éléments de stabilisation du revenu et de protection contre les catastrophes, aidant ainsi les producteurs à protéger leurs exploitations agricoles contre les réductions de revenu, que celles-ci soient faibles ou importantes. Le PCSRA est un programme visant l'ensemble de l'exploitation agricole offert aux producteurs admissibles, quelle que soit la nature de leur production.

Le Compte de stabilisation du revenu net (CSRN) a été établi en 1991 aux termes de la *Loi sur la protection du revenu agricole*.

Le CSRN a été remplacé par le Programme canadien de stabilisation du revenu agricole (PCSRA) à partir de l'année de référence 2003. Le CSRN visait à encourager les producteurs à épargner une partie de leur revenu afin de l'utiliser lorsque leur situation financière était moins bonne. Les producteurs pouvaient déposer chaque année jusqu'à 3 % de leurs « ventes nettes admissibles » dans leur compte CSRN et ainsi recevoir une contribution de contrepartie du gouvernement. Le gouvernement fédéral et plusieurs provinces offraient des contributions de contrepartie améliorées au-delà du montant de base de 3 % à l'égard de certains produits. Tous les dépôts procuraient un intérêt supplémentaire de 3 % en plus des taux ordinaires offerts par l'établissement financier qui détenait le compte.

La plupart des produits agricoles primaires étaient compris dans le calcul des « ventes nettes admissibles » (ventes de produits admissibles moins achats de produits admissibles), la principale exception étant les produits faisant partie d'un programme de gestion des approvisionnements (comme les produits laitiers, la volaille et les oeufs).

Le CSRN se composait de deux fonds. Le premier fonds renfermait les dépôts des producteurs, et le second, les contributions de contrepartie du gouvernement et tout l'intérêt accumulé à l'égard des deux fonds.

L'année 2003 était la dernière année que des contributions pouvaient être versées au CSRN, ce programme ayant été remplacé par le PCSRA. Les règles visant la fermeture du CSRN obligeaient les producteurs à retirer tous leurs fonds avant le 31 mars 2009.

Les sommes prélevées à même le second fonds par les producteurs non constitués en société sont comprises dans le revenu hors ferme.

Quintile : Chacune des quatre valeurs qui divisent les unités d'une distribution de fréquence en cinq groupes contenant chacun le cinquième (20 %) du nombre total d'unités de sorte que les valeurs qui correspondent aux unités du premier groupe sont inférieures au premier quintile, celles du deuxième groupe sont plus grandes que le premier quintile mais inférieures au second quintile, et ainsi de suite. Le terme quintile peut aussi servir à désigner chacun des cinq groupes ainsi créés.

Revenus d'exploitation : Ventes de produits agricoles, paiements de programme et produits d'assurance de même que travaux à forfait et location de machines, revenus de location et revenus divers. Les ventes entre exploitations agricoles sont comprises dans les estimations. Certains postes au titre des revenus sont nets des avances effectuées (par exemple, les avances en espèces sont nettes des remboursements d'avances en espèces).

Revenus hors ferme : Somme des six sources de revenus suivantes :

- **salaires et traitements :** somme des salaires et traitements bruts avant les retenues (y compris le revenu de commissions) selon les feuillets T4, et de tout autre revenu d'emploi tels les pourboires et les gratifications. À compter de 1999, le total des salaires et traitements dans la série statistique sur le revenu hors ferme de la famille agricole comprend le revenu d'emploi exempt d'impôts gagné dans les réserves indiennes.
- **revenu net d'un travail indépendant non agricole :** revenu d'entreprise, revenu de profession libérale, revenu de commissions et revenu de pêche sur une base nette. Le revenu net est le montant qui est déclaré une fois que les dépenses et les coûts ont été retranchés du revenu brut.
- **revenu de placements :** total du revenu net de location, du revenu net de la société en commandite, du montant des dividendes effectivement reçus des sociétés canadiennes imposables et d'intérêts et autres revenus de placements.
- **revenu de pensions :** pension de la Sécurité de la vieillesse, prestations du Régime de pensions du Canada ou du Régime de rentes du Québec, autres pensions et pensions de retraite, et versement net des suppléments fédéraux.

- **transferts sociaux gouvernementaux (excluant les montants des pensions) :** prestations d'assurance-emploi, indemnités pour accidents du travail, prestations d'assistance sociale, Prestation fiscale canadienne pour enfants, Prestation universelle pour la garde d'enfants et prestations familiales provinciales. Les prestations familiales provinciales sont incluses dans le revenu hors ferme des familles agricoles seulement. Le programme fédéral de la Prestation fiscale canadienne pour enfants (PFCE), qui a débuté en juillet 1998 pour appuyer l'initiative de la Prestation nationale pour enfants, remplace le programme de la Prestation fiscale pour enfants (PFE) précédent. La PFE, qui a été instaurée en janvier 1993, a remplacé le système universel d'allocations familiales et de crédits d'impôt pour enfants. Le programme de la Prestation universelle pour la garde d'enfants (PUGE) âgés de moins de 6 ans a été introduit en juillet 2006. Les programmes provinciaux qui sont expressément pris en compte dans le revenu de la famille agricole sont : la Prestation pour enfants de Terre-Neuve-et-Labrador (à compter de 1999), la Prestation pour enfants de la Nouvelle-Écosse (à compter de 1998), la Prestation fiscale pour enfants du Nouveau-Brunswick (à compter de 1997), le Supplément au revenu gagné du Nouveau-Brunswick, le Programme de Soutien aux enfants du Québec qui, en 2005, a remplacé le programme Allocation familiale du Québec (qui fut en place de 1994 à 2004), le Supplément de revenu de l'Ontario pour les familles travailleuses ayant des frais de garde d'enfants (à compter de 1998), la Prestation pour enfants de la Saskatchewan (à compter de 1998), le crédit d'impôt à l'emploi familial de l'Alberta (à compter de 1997), la Prestation familiale de la Colombie-Britannique (à compter de 1996), le Supplément au revenu gagné de la Colombie-Britannique (à compter de 1998).
- **autres revenus hors ferme :** montant imposable de la pension alimentaire reçue, postes déclarés à la ligne 130 de la déclaration de revenus T1 tels que bourses d'études, de perfectionnement et d'entretien, paiements forfaitaires reçus d'un régime de pension ou d'un régime de participation différée aux bénéficiaires au moment du retrait du régime, allocations de retraite (indemnités de départ), montants prélevés sur le Compte de stabilisation du revenu net (CSRN) (voir l'encadré ci-dessus), et autres revenus (tels que les revenus provenant d'un régime enregistré d'épargne-études, des allocations de formation). Les revenus tirés d'un régime enregistré d'épargne-retraite (REER) sont aussi inclus. À partir de 1999, seuls les revenus de REER des particuliers âgés de 65 ans et plus sont compris dans la série statistique sur le revenu hors ferme de la famille agricole.

Dans la présente publication, le revenu total (les revenus agricole et hors ferme) des familles agricoles s'applique aux familles exploitant une seule exploitation agricole non constituée en société.

Revenu médian : La valeur du revenu selon laquelle la moitié des unités de la population ont des revenus inférieurs et la moitié, des revenus supérieurs.

Revenu net du marché rajusté pour la déduction pour amortissement (DPA) : Revenus d'exploitation totaux moins les dépenses d'exploitation totales incluant la déduction pour amortissement moins les paiements de programme nets.

Revenu total : Somme du bénéfice net d'exploitation et du revenu hors ferme de chacun des membres déclarants d'une famille agricole qui exploite une seule ferme non constituée en société.

Revenu total rajusté pour la déduction pour amortissement : Somme du bénéfice net d'exploitation rajusté pour la déduction pour amortissement (c'est-à-dire, le bénéfice net d'exploitation moins la déduction pour amortissement) et du revenu hors ferme de chacun des membres déclarants d'une famille agricole qui exploite une seule ferme non constituée en société.

Secteur constitué en société : Toutes les sociétés qui sont classées comme exerçant une activité agricole (50 % ou plus des ventes proviennent d'activités agricoles) et qui ont déclaré des ventes totales de 25 000 \$ et plus dans leur formulaire T2 de l'ARC — Déclaration de revenus des sociétés.

Secteur non constitué en société : Les contribuables qui ont déclaré un revenu agricole brut positif ou un revenu agricole net non nul dans leur formulaire T1 Générale de l'ARC — Déclaration de revenus et de prestations. Les contribuables qui sont considérés comme des non-exploitants à nos fins ne sont pas pris en compte. Dans les tableaux statistiques, on exclut également les exploitations agricoles non constituées en société dont les revenus d'exploitation sont inférieurs à 10 000 \$.

Type d'exploitation agricole (classification) : La classification des types d'exploitations agricoles est fonction du pourcentage des ventes du principal produit ou groupe de produits. Par exemple, on qualifie d'élevage de porcs, les fermes dont 50 % ou plus des ventes agricoles proviennent de la vente de porcs. Une ferme dont moins de 50 % des ventes proviennent de la vente de porcs ne peut être qualifiée d'élevage de porcs.

La classification des exploitations agricoles est basée sur le Système de classification des industries de l'Amérique du Nord (SCIAN). Le SCIAN divise les établissements du secteur agricole en deux sous-secteurs : les cultures agricoles et l'élevage.

Cultures agricoles (code SCIAN 111) : Ce sous-secteur comprend les établissements, tels les fermes, vergers, plantations, serres et pépinières, dont l'activité principale est la culture agricole, la culture de plantes, de plantes grimpantes, d'arbres et de leurs semences (à l'exception des établissements qui se consacrent à la foresterie). Les facteurs d'intrant, notamment la qualité des terres, les conditions climatiques, le type de matériel, la quantité et le type de main-d'oeuvre requis, ont été pris en considération dans la définition des classes. En règle générale, le processus de production arrive à terme lorsque le produit brut ou le produit cultivé est prêt à être mis sur le marché, c'est-à-dire lorsqu'il atteint le point de première vente ou de fixation des prix. Un établissement est rangé dans une classe du SCIAN ou dans une classe nationale de ce sous-secteur si 50 % ou plus de sa production agricole est constituée des cultures de la classe en question. Les établissements dont 50 % ou plus des activités se rapportent aux cultures agricoles, mais dont aucun produit ou famille de produits ne représente 50 % de la production, sont considérés comme des fermes de culture mixte et figurent à la rubrique 11199, Toutes les autres cultures agricoles, sauf les établissements pour qui les plantes oléagineuses et les céréales constituent 50 % ou plus de la production, qui se retrouvent à la rubrique 11119, Autres cultures céréalieres.

Pour les fins de la présente publication, le sous-secteur des **cultures agricoles** comprend six types d'exploitations agricoles :

- **Culture de plantes oléagineuses et de céréales (code SCIAN 1111) :** Ce groupe comprend les établissements dont l'activité principale est la culture de céréales et de plantes oléagineuses. Les établissements dont l'activité principale est la production de semences se trouvent dans la classe de la culture appropriée.
- **Culture de pommes de terre (code SCIAN 111211) :** Cette classe canadienne comprend les établissements dont l'activité principale est la culture de pommes de terre et de pommes de terre de semence, sauf les patates douces.
- **Autres cultures de légumes et de melons (sauf de pommes de terre) (code SCIAN 111219) :** Cette classe canadienne comprend les établissements qui ne figurent dans aucune autre classe canadienne et dont l'activité principale est la culture de légumes et de melons. Sont également compris les établissements dont l'activité principale est la production de semences potagères et de semences de melons (sauf les pommes de terre de semence) ainsi que la production de légumes et de melons à repiquer.
- **Culture de fruits et de noix (code SCIAN 1113) :** Ce groupe comprend les établissements dont l'activité principale est la culture des fruits et des noix.
- **Culture en serre et en pépinière et floriculture (code SCIAN 1114) :** Ce groupe comprend les établissements dont l'activité principale est la culture protégée de toutes sortes, la culture en pépinière et la floriculture. La culture protégée comprend notamment la culture en serre, sous châssis froid, sous un abri en coton ou sous un abri en lattis. Les plantes cultivées en sont retirées lorsqu'elles atteignent divers stades de maturité.
- **Autres cultures agricoles (code SCIAN 1119) :** Ce groupe comprend les établissements qui ne figurent dans aucun autre groupe et dont l'activité principale est la culture de produits comme le tabac, les arachides, la betterave à sucre, le coton, la canne à sucre, le foin, l'agave, les herbes et épices, la menthe, le houblon et les semences de foin et de gazon. Les cultures agricoles mixtes et la récolte de l'eau d'érable sont comprises dans ce groupe.

Élevage (code SCIAN 112) : Ce sous-secteur comprend les établissements, comme les ranchs, les fermes et les parcs d'engraissement, dont l'activité principale est l'élevage, la production de produits d'origine animale et l'engraissement des animaux. Les facteurs d'intrant, notamment la qualité des pâturages, les bâtiments spécialisés, le type de matériel, la quantité et le type de main-d'oeuvre requis, ont été pris en considération dans la définition des classes. Un établissement est rangé dans une classe du SCIAN ou dans une classe nationale de ce sous-secteur si 50 % ou plus de sa production agricole est constituée des produits de la classe en question. Les établissements dont 50 % ou plus des activités se rapportent à l'élevage des animaux, mais dont aucun produit ou famille de produits ne représente 50 % de la production, sont considérés comme des fermes d'élevage mixte et figurent à la rubrique 11299, Tous les autres types d'élevage.

Pour les fins de la présente publication, le sous-secteur de l'**élevage** comprend cinq types d'exploitations agricoles :

- **Élevage de bovins de boucherie, y compris l'exploitation de parcs d'engraissement (code SCIAN 112110) :** Cette classe canadienne comprend les établissements dont l'activité principale est l'élevage et l'engraissement des bovins. Est également compris dans cette classe l'élevage des bovins en vue du renouvellement du troupeau laitier. (Exclusion[s] : Établissements dont l'activité principale est la traite des bovins laitiers [Élevage de bovins laitiers et production laitière].)
- **Élevage de bovins laitiers et production laitière (code SCIAN 112120) :** Cette classe canadienne comprend les établissements dont l'activité principale est la traite des bovins laitiers. (Exclusion[s] : Établissements dont l'activité principale est l'élevage, l'affouragement et l'engraissement des bovins [Élevage de bovins de boucherie, y compris l'exploitation de parcs d'engraissement]; l'élevage de bovins laitiers de remplacement [Élevage de bovins de boucherie, y compris l'exploitation de parcs d'engraissement]; la traite des chèvres [Élevage de chèvres]. En ce qui a trait aux fermes d'élevage de bovins laitiers et de production laitière, la règle de 50 % ou plus est quelque peu différente — seulement 40 % ou plus des ventes agricoles proviennent de la vente de produits laitiers et 10 % ou plus de l'élevage et de la vente de bovins laitiers.)
- **Élevage de porcs (code SCIAN 112210) :** Cette classe canadienne comprend les établissements dont l'activité principale est l'élevage des porcs.
- **Élevage de volailles et production d'oeufs (code SCIAN 1123) :** Ce groupe comprend les établissements dont l'activité principale est la reproduction, l'accoupage et l'élevage de la volaille d'abattage et de pondeuses. (Jusqu'à l'année d'imposition 2000, les couvoirs ne sont pas compris dans les estimations du Programme des données fiscales et du Programme canadien de stabilisation du revenu agricole [PDF/PCSRA].)
- **Autres types d'élevage (code SCIAN 112A) :** Le code SCIAN 112A, qui a été créé par la Division de l'agriculture de Statistique Canada, comprend les deux groupes suivants : l'élevage de moutons et de chèvres (code SCIAN 1124) et les autres types d'élevage (code SCIAN 1129). Le premier groupe comprend les établissements dont l'activité principale est l'élevage de moutons et de chèvres ainsi que l'alimentation ou l'engraissement des agneaux. Le deuxième groupe comprend les établissements qui ne figurent dans aucun autre groupe et dont l'activité principale est l'élevage d'animaux comme les abeilles, les chevaux et autres équidés, les lapins et autres animaux à fourrure, les lamas, les chevreuils, les vers, les grillons, les animaux de laboratoire et les animaux de maison, notamment les chiens, les chats, les oiseaux de compagnie et autres animaux familiers. La fabrication de produits d'origine animale, comme le miel et d'autres produits d'apiculture, est également comprise dans ce groupe. De plus, les établissements dont l'activité principale est l'élevage mixte d'animaux qui font partie d'autres classes sont compris dans ce groupe lorsqu'aucun animal ne prédomine. (L'aquaculture animale [code SCIAN 1125], qui fait partie du secteur agricole d'après le SCIAN, n'est pas comprise dans les estimations du PDF/PCSRA.)

(Consulter l'Appendice II pour obtenir la liste complète des différents types d'exploitations disponibles dans le PDF/PCSRA.)

Appendice I

Typologie des fermes

En 1998, Agriculture et Agroalimentaire Canada (AAC) a élaboré une typologie des exploitations agricoles¹ qui permet de classer ces dernières en groupes plus homogènes qu'une classification selon des facteurs comme la taille des exploitations, la contribution à la production agricole totale ou le bénéfice net d'exploitation agricole national. Des facteurs tels que l'âge, le revenu, les intentions des entreprises et la catégorie de revenu ont servi à catégoriser les exploitants agricoles et les familles agricoles en groupes distincts. La classification des fermes en groupes plus homogènes permet de mieux comprendre la diversité du secteur agricole.

La typologie des exploitations agricoles d'AAC est semblable, à bien des égards, à la typologie de l'Economic Research Service (ERS)² du département de l'Agriculture des États-Unis, qui avait pour but de surveiller les divers besoins des petites entreprises agricoles des États-Unis.

La typologie d'AAC classe les exploitations dans des groupes plus homogènes en fonction de cinq facteurs :

- l'âge de l'exploitant le plus âgé (fermes appartenant à un retraité)
- la dépendance à un revenu hors ferme (fermes d'agrément)
- le revenu familial total (fermes à faible revenu)
- la catégorie de revenu
- la structure de l'organisation de l'exploitation agricole (fermes non familiales)

Au départ, la typologie d'AAC a été élaborée afin de mieux cibler les besoins de chaque exploitation et de chaque famille agricole en utilisant l'Enquête financière sur les fermes (EFF). Cette typologie a été légèrement modifiée et adaptée au Programme des données fiscales et au Programme canadien de stabilisation du revenu agricole (PDF/PCSRA) — série sur les familles agricoles³.

1. Pour en savoir plus sur la typologie des exploitations agricoles d'AAC, consulter la brochure *Caractéristiques du secteur agricole diversifié du Canada*, janvier 2002. Celle-ci présente les différences entre les groupes typologiques de fermes à l'aide des données tirées de l'Enquête financière sur les fermes de 2000.

2. Pour en savoir plus sur la typologie des exploitations agricoles de l'ERS, consulter les brochures « America's Diverse Family Farms — Assorted Sizes, Types and Situations », *ERS Agriculture Information Bulletin*, n° 769, mai 2001 et « Income, Wealth, and the Economic Well-Being of Farm Households », *ERS Agriculture Information Bulletin*, n° 812, juillet 2002.

3. Les principales différences entre les deux sources de données sont les suivantes : a) Le PDF/PCSRA comprend seulement les familles exploitant une exploitation agricole non constituée en société alors que l'EFF comprend les familles exploitant les exploitations agricoles constituées et non constituées en société. b) L'EFF comprend des renseignements sur les exploitations agricoles non familiales (les colonies huttières et les autres exploitations communautaires ainsi que les coopératives et les sociétés non familiales), tandis que celles-ci ne sont pas incluses dans le PDF/PCSRA. c) La mesure de faible revenu (MFR — voir la note 5) qui sert à définir le groupe « exploitations à faible revenu » varie également selon la source de données. Bien que le PDF/PCSRA et l'EFF identifient maintenant les exploitations à faible revenu en se servant de la MFR avant impôt de Statistique Canada (qui varie selon le nombre d'adultes et d'enfants dans la famille), l'EFF ajoute un rajustement pour la déduction pour amortissement (DPA) à la MFR afin de déterminer la MFR avant la DPA. d) Le groupe « exploitations appartenant à un retraité » tel que défini par l'EFF exclut les fermes multigénérationnelles, dont le fonctionnement quotidien est assuré par les parents et les enfants. Le groupe « exploitations appartenant à un retraité » tel que défini par le PDF/PCSRA ne tient pas compte de la participation des enfants.

Les définitions intégrées à la typologie ont évolué au cours des dernières années. À partir de l'année de référence 2006, deux changements importants ont été apportés aux définitions de la typologie du Canada. En premier lieu, le groupe des fermes appartenant à un retraité comprend désormais uniquement les familles exploitant des petites fermes (10 000 \$ à 99 999 \$ de revenu brut) et des fermes moyennes (100 000 \$ à 249 999 \$ de revenu brut). En deuxième lieu, le groupe à faible revenu est désormais défini au moyen des mesures de faible revenu (MFR) de Statistique Canada, et n'englobe que les familles ayant des fermes de petite et de moyenne taille. On a également apporté des changements aux catégories de taille.

Les données historiques de 2000 à 2005 ont été révisées selon les nouvelles définitions de la typologie des exploitations agricoles.

Les nouvelles définitions typologiques utilisées pour le PDF/PCSRA — série sur les familles agricoles — sont présentées ci-dessous.

Définitions typologiques

Les exploitations et les familles agricoles sont classées en sept groupes mutuellement exclusifs en fonction de ce qui suit : l'âge de l'exploitant, la dépendance à un revenu hors ferme, le revenu familial total et la catégorie de revenu. Elles sont classées dans l'ordre indiqué ci-dessous. Les caractéristiques de chaque type sont décrites dans les paragraphes qui suivent.

Exploitations agricoles non axées sur les affaires

Les fermes (familles agricoles) appartenant à un retraité sont des fermes dont les revenus agricoles bruts se situent entre 10 000 \$ et 249 999 \$ et dont l'exploitant le plus âgé a 65 ans ou plus ou est âgé de 60 à 64 ans et reçoit un revenu de pension. Ce groupe représente les exploitants agricoles qui sont à la retraite ou qui sont sur le point de prendre leur retraite et qui ont commencé à réduire la taille de leur exploitation agricole ou qui procéderont à la vente ou au transfert de leur exploitation agricole au cours des quelques prochaines années. Il est peu probable que ces exploitants agricoles soient prêts à adopter de nouvelles technologies à ce stade de leur vie. Ainsi, en fractionnant ces exploitants agricoles, il est plus facile de déterminer l'incidence qu'ont sur les autres exploitants agricoles les politiques visant à encourager l'adoption de nouvelles technologies ou l'acquisition de nouvelles compétences. Ces politiques ne seraient d'aucun intérêt pour les exploitants des fermes de retraité.

Les fermes (familles agricoles) d'agrément ne sont pas exploitées par des exploitants agricoles à plein temps. Ce sont par définition des fermes dont les revenus agricoles bruts se situent entre 10 000 \$ et 49 999 \$ et qui sont exploitées par des familles dont le revenu hors ferme est supérieur ou égal à 50 000 \$. En général, la principale source de revenus de ces familles est un revenu d'emploi hors ferme, dont elles dépendent presque exclusivement. Elles exploitent une ferme pour des raisons liées au « style de vie » ou peut-être pour des raisons fiscales. Elles ne déclarent pas de bénéfice net d'exploitation agricole important.

Les fermes (familles agricoles) à faible revenu ont des revenus agricoles bruts qui se situent entre 10 000 \$ et 249 999 \$ et sont exploitées par des familles dont le revenu familial total⁴ se situe sous les mesures de faible revenu (MFR)⁵ de Statistique Canada. Ce groupe représente les fermes ou les familles agricoles qui sont aux prises avec des difficultés financières. Comme le groupe précédent, ces familles ont comme principale source de revenus un revenu hors ferme dont elles dépendent presque exclusivement, et ce, même si ce dernier est insuffisant.

Les autres fermes (familles agricoles) appartiennent au groupe des exploitations agricoles axées sur les affaires. Elles sont réparties selon la catégorie de revenu.

4. Le revenu familial total correspond à la somme du bénéfice net d'exploitation agricole tel qu'il est déclaré aux fins de l'impôt (c.-à-d. en prenant en considération le rajustement de l'inventaire, la déduction pour amortissement, etc.) et du revenu hors ferme.

5. Les mesures de faible revenu (MFR) sont une mesure relative du faible revenu correspondant à 50 % du revenu familial médian rajusté (le terme « rajusté » signifie que les besoins familiaux ont été pris en compte). Ces mesures sont différenciées selon le nombre d'adultes et d'enfants présents dans la famille afin de refléter les économies d'échelle attribuables à la taille et à la composition de la famille. Pour voir une description détaillée de la méthode utilisée pour calculer les MFR, consulter la publication de Statistique Canada *Les seuils de faible revenu de 2008 et les mesures de faible revenu de 2007*, Série de documents de recherche — Revenu (n° 75F0002M au catalogue — n° 002). En 2006, la mesure de faible revenu avant impôt pour une famille composée de deux adultes et de deux enfants s'établissait à 34 874 \$.

Exploitations agricoles axées sur les affaires

Les petites fermes (familles agricoles) ont des revenus agricoles bruts qui se situent entre 10 000 \$ et 99 999 \$ et ne peuvent être rangées dans les catégories précédentes. En raison de la petite taille de leurs activités, ces familles dépendent fortement du revenu hors ferme. Toutefois, leurs fermes sont généralement plus efficaces que les autres fermes appartenant à la même catégorie de taille et ont tendance à avoir des marges d'exploitation plus élevées.

Les fermes (familles agricoles) de taille moyenne ont des revenus agricoles bruts qui se situent entre 100 000 \$ et 249 999 \$ et ne peuvent être rangées dans les catégories précédentes. Elles dépendent à la fois de sources de revenus agricoles et de revenus hors ferme pour subvenir aux besoins de la famille agricole.

Les grandes fermes (familles agricoles) sont des fermes dont les revenus agricoles bruts se situent entre 250 000 \$ et 499 999 \$. Les familles agricoles qui exploitent ces fermes tirent généralement plus de 50 % de leur revenu familial total des activités de la ferme.

Les très grandes fermes (familles agricoles) ont des revenus agricoles bruts de 500 000 \$ ou plus.

Appendice II

Liste des types d'exploitations agricoles

Tableau explicatif 1

Liste des types d'exploitations agricoles dans le Programme des données fiscales et le Programme canadien de stabilisation du revenu agricole

Description	SCIAN	Codes disponibles
Cultures agricoles	111¹	oui
Culture de plantes oléagineuses et de céréales	1111²	oui
Culture du soja	111110	oui
Culture de plantes oléagineuses (sauf le soja)	111120	oui
Culture de pois et de haricots secs	111130	oui
Culture du blé	111140	oui
Culture du maïs	111150	oui
Culture du riz	111160	non
Autres cultures céréalières	111190	oui
Culture de légumes et de melons	1112	oui
Culture de pommes de terre	11211²	oui
Autres cultures de légumes et de melons (sauf de pommes de terre)	11219²	oui
Culture de fruits et de noix	1113²	oui
Culture d'oranges	111310	non
Culture d'agrumes (sauf les oranges)	111320	non
Culture de noix et de fruits (sauf les agrumes)	111330	non
Culture en serre et en pépinière et floriculture	1114²	oui
Culture de champignons	111411	oui
Culture en pépinière, floriculture et autres cultures en serre	1114A ³	oui
Autres cultures vivrières en serre	111419	non
Culture en pépinière et arboriculture	111421	non
Floriculture	111422	non
Autres cultures agricoles	1119²	oui
Culture du tabac	111910	oui
Culture du coton	111920	non
Culture de la canne à sucre	111930	non
Culture du foin	111940	oui
Culture mixte de fruits et de légumes	111993	oui
Toutes les autres cultures agricoles diverses	111999	oui
Élevage	112¹	oui
Élevage de bovins	1121	oui
Élevage de bovins de boucherie, y compris l'exploitation de parcs d'engraissement	112110²	oui
Élevage de bovins laitiers et production laitière	112120²	oui
Élevage de porcs	1122	oui
Élevage de porcs	112210²	oui

Voir les notes à la fin du tableau.

Tableau explicatif 1 – suite

Liste des types d'exploitations agricoles dans le Programme des données fiscales et le Programme canadien de stabilisation du revenu agricole

Description	SCIAN	Codes disponibles
Élevage de volailles et production d'oeufs	1123 ²	oui
Production d'oeufs de poules	112310	oui
Élevage de poulets à griller et de toutes autres volailles	1123A ³	oui
Élevage de poulets à griller et d'autres volailles d'abattage	112320	non
Élevage de dindons	112330	non
Élevage de volailles combiné à la production d'oeufs	112391	non
Élevage de toutes autres volailles	112399	non
Couvors	112340 ⁴	oui
Autres types d'élevage	112A ^{2,3}	oui
Élevage de moutons et de chèvres	1124	oui
Élevage de moutons	112410	non
Élevage de chèvres	112420	non
Aquaculture animale	1125 ⁵	non
Aquaculture animale	112510 ⁵	non
Autres types d'élevage	1129	oui
Apiculture	112910	oui
Élevage d'animaux à fourrure et de lapins	112930	oui
Élevage de chevaux et tous les autres types d'élevage	1129A ³	oui
Élevage de chevaux et d'autres équidés	112920	non
Tous les autres types d'élevage divers	112999	non
Élevage mixte d'animaux	112991	oui

1. Un des deux sous-secteurs agricoles présentés dans les tableaux de données.

2. Pour les fins de la présente publication, un des onze types d'exploitations agricoles présentés dans les tableaux de données.

3. Types d'exploitations agricoles créés par la Division de l'agriculture de Statistique Canada aux fins des totalisations statistiques et pour traiter les problèmes rencontrés dans le Programme des données fiscales et le Programme canadien de stabilisation du revenu agricole en l'absence de renseignements détaillés sur les déclarations de revenus.

4. Les couvors sont compris dans les estimations du PDF/PCSRA à compter de l'année de référence 2001.

5. Ne fait pas partie des estimations du PDF/PCSRA.

Appendice III

Notes supplémentaires sur les restrictions des données

Impact sur la classification des types d'exploitations agricoles

Dans le Programme des données fiscales et le Programme canadien de stabilisation du revenu agricole (PDF/PCSRA), il est difficile d'assigner le bon code SCIAN à certaines fermes puisque l'information recueillie à partir de la plupart des sources de données n'est pas assez ventilée. Cette situation peut se traduire par une surestimation (ou sous-estimation) du nombre d'exploitations agricoles pour les types d'exploitations agricoles touchés (et, par conséquent, des revenus d'exploitation totaux et des dépenses d'exploitation totales de ces types de fermes).

- Il est impossible de faire la différence entre les cinq types d'exploitations agricoles suivants : culture de féveroles fourragères, culture de maïs fourrager, culture de l'avoine fourragère, culture du foin et culture de semences à gazon. Les trois premiers types de fermes qui sont compris dans le groupe 1111, Culture de plantes oléagineuses et de céréales, auraient dû figurer respectivement aux rubriques 111130, Culture de pois et de haricots secs, 111150, Culture du maïs et 111190, Autres cultures céréalières. La culture du foin et la culture de semences à gazon, qui figurent à la rubrique 1119, Autres cultures agricoles, auraient dû figurer respectivement aux rubriques 111940, Culture du foin et 111999, Toutes les autres cultures agricoles diverses. Aux fins du PDF/PCSRA, les cinq types d'exploitations figurent à la rubrique 111940, Culture du foin. Cette répartition entraîne une surestimation du nombre de fermes figurant à la rubrique 1119, Autres cultures agricoles et une sous-estimation du nombre de fermes figurant à la rubrique 1111, Culture de plantes oléagineuses et de céréales. (Des statistiques sont présentées pour ces deux types d'exploitations agricoles dans la publication.)
- Selon le type de déclaration de revenus produit, les déclarants fiscaux n'ont pas nécessairement à fournir des renseignements détaillés sur les fruits et les légumes lorsqu'ils remplissent leur déclaration de revenus. Par conséquent, ils peuvent déclarer le revenu tiré de la vente de melons avec les fruits ou avec les légumes. Lorsque des données détaillées sont fournies, le PDF/PCSRA inclut tous les melons, y compris les melons d'eau et les cantaloups, avec les légumes. Toutefois, jusqu'à l'année de référence 2000 inclusivement, les melons d'eau étaient inclus avec les fruits. Cette erreur de classement, conjuguée au fait que les déclarants fiscaux peuvent inscrire les ventes de melons avec les fruits, peut se traduire par une surestimation du nombre de fermes figurant à la rubrique 1113, Culture de fruits et de noix et par une sous-estimation du nombre de fermes figurant à la rubrique 111219, Autres cultures de légumes et de melons (sauf de pommes de terre).
- Dans le PDF/PCSRA, il est impossible de faire la différence entre les types de fermes suivants : culture de racines (par exemple, les navets) pour l'alimentation animale et culture de la betterave à sucre, du houblon, de la betterave fourragère et des autres grandes cultures diverses. Selon le SCIAN Canada, les fermes du premier groupe figurent à la rubrique 111219, Autres cultures de légumes et de melons (sauf de pommes de terre) et celles du deuxième groupe, à la rubrique 111999, Toutes les autres cultures agricoles diverses. Dans le PDF/PCSRA, ces fermes se retrouvent à la rubrique 111999, Toutes les autres cultures agricoles diverses, ce qui entraîne une surestimation du nombre de fermes figurant à la rubrique 1119, Autres cultures agricoles et subséquemment une sous-estimation du nombre de fermes dont l'activité principale est la culture de légumes (111219).

- Dans le PDF/PCSRA, il est également impossible de faire la distinction entre les fermes de culture de plants de légumes de serre et les fermes d'autres cultures vivrières en serre. Le SCIAN Canada inclut ces fermes respectivement à la rubrique 111219, Autres cultures de légumes et de melons (sauf de pommes de terre) et à la rubrique 111419, Autres cultures vivrières en serre. Le PDF/PCSRA inclut ces fermes à la rubrique 1114A, Culture en pépinière, floriculture et autres cultures en serre. (Le code SCIAN 1114A a été créé par la Division de l'agriculture de Statistique Canada.) Il en résulte une surestimation du nombre de fermes rangées dans le groupe 1114, Culture en serre et en pépinière et floriculture et, de nouveau, une sous-estimation du nombre de fermes figurant à la rubrique 111219, Autres cultures de légumes et de melons (sauf de pommes de terre).
- Dans le PDF/PCSRA, il n'existe qu'un code de produit pour les espèces avicoles exotiques, telles que les émeus et les autruches. Ce code de produit inclut également d'autres animaux, tels que les chevaux, les poneys et les chiens. Toutes les fermes dont l'activité principale est l'élevage des animaux inscrits sous ce code de produit ont été classifiées à la rubrique 1129A, Élevage de chevaux et tous les autres types d'élevage. (Le code SCIAN 1129A a été créé par la Division de l'agriculture.) Ce groupement entraîne une surestimation du nombre d'exploitations agricoles comprises à la rubrique Autres types d'élevage (112A) et une sous-estimation du nombre d'exploitations agricoles comprises à la rubrique Élevage de volailles et production d'oeufs (1123). (Le code SCIAN 112A a aussi été créé par la Division de l'agriculture.)
- D'autres exploitations agricoles n'ont pu être rangées dans la classe du SCIAN ou dans la classe nationale appropriée. Toutefois, cette situation n'influence pas les types de fermes présentés dans cette publication puisque ces fermes sont classifiées dans les types d'exploitations normalisés appropriés¹. Prenons en compte les exemples suivants : 1) La majeure partie des données se rapportant aux différents types de céréales et oléagineux (blé, avoine, soja, etc.) ont été imputées pour les années 1996 à 2004 puisque les données fiscales du secteur non constitué en société qui sont transmises par voie électronique ne comportaient pas de ventilation pour les céréales et les oléagineux. Cette situation a pu se traduire par une surestimation ou par une sous-estimation de certaines classes nationales (par exemple, Culture du soja [111110] ou Culture du blé [111140]). Toutefois, la situation n'a pas influé sur le groupe 1111, Culture de plantes oléagineuses et de céréales. 2) La majeure partie des sources de données n'offrent pas de ventilation pour les revenus tirés de la vente de cultures vivrières en serre, de la vente de produits de pépinière et de la vente de produits de floriculture. Selon le SCIAN Canada, les fermes spécialisées dans ces trois types de production figurent respectivement aux rubriques 111419, Autres cultures vivrières en serre, 111421, Culture en pépinière et arboriculture, et 111422, Floriculture. Le PDF/PCSRA inclut les fermes spécialisées dans ces trois types de production à la rubrique 1114A, Cultures en pépinière, floriculture et autres cultures en serre. Ce groupement n'influe aucunement sur le groupe 1114, Culture en serre et en pépinière et floriculture.

1. Fait référence aux 11 types d'exploitations agricoles présentés dans cette publication. Les estimations du PDF/PCSRA s'appuient sur ces 11 types d'exploitations normalisés.

Appendice IV

Autres produits connexes

Pour répondre aux divers besoins des utilisateurs, la Division de l'agriculture offre différents produits et services de même que des produits personnalisés.

- **Système d'extraction des statistiques agricoles (SESA)**

La base de données **Système d'extraction des statistiques agricoles** (SESA n° 21F0001X au catalogue de Statistique Canada) est un outil facile à utiliser qui fournit aux utilisateurs l'outil dont ils ont besoin pour évaluer les politiques et les programmes agricoles de même que la viabilité, la stabilité et la compétitivité des exploitations agricoles. Ce produit sur le Web constitue une base de données détaillée et actuelle qui comprend des statistiques agricoles à partir des sources administratives et d'enquêtes. Il contient des milliers de séries de données croisées qui s'étendent sur deux décennies. La base de données offre les données suivantes :

- le bilan détaillé des revenus et des dépenses d'exploitation;
- les sources et le niveau des revenus agricole et hors ferme des exploitants et des familles agricoles;
- les éléments de l'actif et du passif et les achats de biens en immobilisation pour l'exploitation agricole;
- des renseignements sur l'utilisation des terres et sur les stocks de bétail.

Ces données sont offertes pour certaines années selon la région, le type d'exploitation et la catégorie de revenu.

La publication **Système d'extraction des statistiques agricoles** (SESA) (21F0001X, gratuite) est accessible à partir du module *Publications* de notre site Web (www.statcan.gc.ca).

- **Demandes de données personnalisées**

Les utilisateurs peuvent en outre demander des tableaux personnalisés selon le mode de recouvrement des frais. Les totalisations personnalisées peuvent être fournies sur papier, sur cédérom ou par courrier électronique.

- Pour ceux qui désirent avoir plus d'information sur la Base de données complètes sur les exploitations agricoles (BDCEA), il est possible de se procurer sans frais, à la Division de l'agriculture, un manuel de référence intitulé **Base de données complètes sur les exploitations agricoles : manuel de référence**. Ce produit, n° 21F0005G au catalogue, est également accessible gratuitement à partir du module *Publications* de notre site Web.

Pour commander les produits et services de la BDCEA ou pour obtenir plus de renseignements, veuillez écrire à l'adresse suivante :

Section des PDCEA
Division de l'agriculture
Statistique Canada
12^e étage, immeuble Jean-Talon
Ottawa (Ontario), K1A 0T6

Autres façons de nous joindre :

Appel sans frais : 1 800 465-1991

Télécopieur : (613) 951-3868

Courrier électronique :

agriculture@statcan.gc.ca