Nº 71-001-X au catalogue

Information sur la population active

Ne pas publier avant 7 heures (HNE)

vendredi 4 décembre 2009

Du 8 au 14 novembre 2009

Statistique Canada Statistics Canada

Canada

Comment obtenir d'autres renseignements

Toute demande de renseignements au sujet du présent produit ou au sujet de statistiques ou de services connexes doit être adressée à : Programme de l'Enquête sur la population active, Division de la statistique du travail, Statistique Canada, Ottawa, Ontario, K1A 0T6 (téléphone : 613-951-4090, numéro de téléphone sans frais : 1-866-873-8788, télécopieur : 613-951-2869 ou par courriel : *travail@statcan.gc.ca*).

Pour toute demande de renseignements au sujet de ce produit ou sur l'ensemble des données et des services de Statistique Canada, visiter notre site Web à *www.statcan.gc.ca*. Vous pouvez également communiquer avec nous par courriel à *infostats@statcan.gc.ca* ou par téléphone entre 8 h 30 et 16 h 30 du lundi au vendredi aux numéros suivants :

Centre de contact national de Statistique Canada

Numéros sans frais (Canada et États-Unis) :	
Service de renseignements	1-800-263-1136
Service national d'appareils de télécommunications pour les malentendants	1-800-363-7629
Télécopieur	1-877-287-4369
Appels locaux ou internationaux :	
Service de renseignements	1-613-951-8116
Télécopieur	1-613-951-0581
Programme des services de dépôt	
Service de renseignements	1-800-635-7943
Télécopieur	1-800-565-7757

Comment accéder à ce produit

Le produit nº 71-001-X au catalogue est disponible gratuitement sous format électronique. Pour obtenir un exemplaire, il suffit de visiter notre site Web à *www.statcan.gc.ca* et de choisir la rubrique « Publications ».

Normes de service à la clientèle

Statistique Canada s'engage à fournir à ses clients des services rapides, fiables et courtois. À cet égard, notre organisme s'est doté de *normes de service à la clientèle* que les employés observent. Pour obtenir une copie de ces normes de service, veuillez communiquer avec Statistique Canada au numéro sans frais 1-800-263-1136. Les normes de service sont aussi publiées sur le site *www.statcan.gc.ca* sous « À propos de nous » > « Offrir des services aux Canadiens ».

Statistique Canada
Division de la statistique du travail
Programme de l'Enquête sur la population active

Information sur la population active

Ne pas publier avant 7 heures (HNE) vendredi 4 décembre 2009

Du 8 au 14 novembre 2009

Publication autorisée par le ministre responsable de Statistique Canada

© Ministre de l'Industrie, 2009

Tous droits réservés. Le contenu de la présente publication électronique peut être reproduit en tout ou en partie, et par quelque moyen que ce soit, sans autre permission de Statistique Canada, sous réserve que la reproduction soit effectuée uniquement à des fins d'étude privée, de recherche, de critique, de compte rendu ou en vue d'en préparer un résumé destiné aux journaux et/ou à des fins non commerciales. Statistique Canada doit être cité comme suit : Source (ou « Adapté de », s'il y a lieu) : Statistique Canada, année de publication, nom du produit, numéro au catalogue, volume et numéro, période de référence et page(s). Autrement, il est interdit de reproduire le contenu de la présente publication, ou de l'emmagasiner dans un système d'extraction, ou de le transmettre sous quelque forme ou par quelque moyen que ce soit, reproduction électronique, mécanique, photographique, pour quelque fin que ce soit, sans l'autorisation écrite préalable des Services d'octroi de licences, Division des services à la clientèle, Statistique Canada, Ottawa, Ontario, Canada K1A 0T6.

Décembre 2009

Nº 71-001-X au catalogue

ISSN 1703-8308

Périodicité : mensuelle

Ottawa

This publication is also available in English.

Note de reconnaissance

Le succès du système statistique du Canada repose sur un partenariat bien établi entre Statistique Canada et la population, les entreprises, les administrations canadiennes et les autres organismes. Sans cette collaboration et cette bonne volonté, il serait impossible de produire des statistiques précises et actuelles.

Information pour l'usager

Signes conventionnels

Les signes conventionnels suivants sont employés uniformément dans les publications de Statistique Canada :

.	indisponible pour toute période de référence
..	indisponible pour une période de référence précise
...	n'ayant pas lieu de figurer
0	zéro absolu ou valeur arrondie à zéro
0s	valeur arrondie à 0 (zéro) là où il y a une distinction importante entre le zéro absolu et la valeur arrondie
p	provisoire
r	révisé
x	confidentiel en vertu des dispositions de la *Loi sur la statistique*
E	à utiliser avec prudence
F	trop peu fiable pour être publié

Demandes spéciales ($)

Il est possible de demander des totalisations spéciales de façon ponctuelle ou régulière. Ce service vous permet de préciser les tableaux et les séries chronologiques qui répondent à vos exigences particulières. Le coût de ce service varie selon la demande. Pour obtenir plus de renseignements sur ce service, veuillez composez notre numéro de téléphone sans frais (1 866-873-8788) ou communiquez par courriel à l'adresse suivante : *travail@statcan.gc.ca*.

Calendrier de diffusion pour l'EPA

Période de référence - Semaine se terminant	**Date de diffusion**
17 janvier 2009	6 février 2009
21 février 2009	13 mars 2009
21 mars 2009	9 avril 2009
18 avril 2009	8 mai 2009
16 mai 2009	5 juin 2009
20 juin 2009	10 juillet 2009
18 juillet 2009	7 août 2009
15 août 2009	4 septembre 2009
19 septembre 2009	9 octobre 2009
17 octobre 2009	6 novembre 2009
14 novembre 2009	4 décembre 2009
12 décembre 2009	8 janvier 2010

Dernier communiqué de l'EPA dans *le Quotidien* (gratuit)

Table des matières

Faits saillants 5

Analyse — Novembre 2009 6

Graphiques

1. Indicateurs de l'emploi et du chômage, Canada, données désaisonnalisées 8
2. Indicateurs de l'emploi et du chômage, Canada, données désaisonnalisées 9
3. Indice de l'emploi selon la branche d'activité, Canada, données désaisonnalisées, janvier 2006=100 10
4. Indice de l'emploi selon la branche d'activité, Canada, données désaisonnalisées, janvier 2006=100 11
5. Indice de l'emploi selon la branche d'activité, Canada, données désaisonnalisées, janvier 2006=100 12
6. Indice de l'emploi selon la province, données désaisonnalisées, janvier 2006=100 13
7. Indice de l'emploi selon la province, données désaisonnalisées, janvier 2006=100 14

Produits connexes 15

Tableaux statistiques

1 Caractéristiques de la population active selon l'âge et le sexe, Canada, données désaisonnalisées 24
2 Emploi selon la catégorie de travailleurs et la branche d'activité, Canada, données désaisonnalisées 26
3 Caractéristiques de la population active selon la province, données désaisonnalisées 27

4 Certaines caractéristiques de la population active (données désaisonnalisées) 29
- 4-1 Terre-Neuve-et-Labrador 29
- 4-2 Île-du-Prince-Édouard 30
- 4-3 Nouvelle-Écosse 31
- 4-4 Nouveau-Brunswick 32
- 4-5 Québec 33
- 4-6 Ontario 34
- 4-7 Manitoba 35
- 4-8 Saskatchewan 36
- 4-9 Alberta 37
- 4-10 Colombie-Britannique 38

5 Caractéristiques de la population active selon la région métropolitaine de recensement (données désaisonnalisées) 39
- 5-1 Moyennes mobiles de trois mois 39
- 5-2 Données mensuelles 44

Table des matières – suite

6 Caractéristiques de la population active 45

6-1 selon la province et la région économique, données non désaisonnalisées, moyennes mobiles de trois mois se terminant en novembre 2008 et novembre 2009 45

6-2 selon les territoires, données non désaisonnalisées, moyennes mobiles de trois mois se terminant en novembre 2008 et novembre 2009 50

7 Heures habituelles et salaires moyens des employés selon certaines caractéristiques, Canada, données non désaisonnalisées 51

8 Taux de chômage selon la région utilisée par le régime d'assurance-emploi, données désaisonnalisées, moyennes mobiles de trois mois 52

Qualité des données, concepts et méthodologie

Qualité des données 54

Faits saillants

Novembre 2009

L'emploi a augmenté de 79 000 en novembre, faisant reculer le taux de chômage de 0,1 point de pourcentage pour s'établir à 8,5 %. En dépit de l'augmentation de novembre, l'emploi était de 321 000 (-1,9 %) en deçà du sommet d'octobre 2008.

Graphique 1
Emploi et taux de chômage, Canada, séries désaisonnalisées

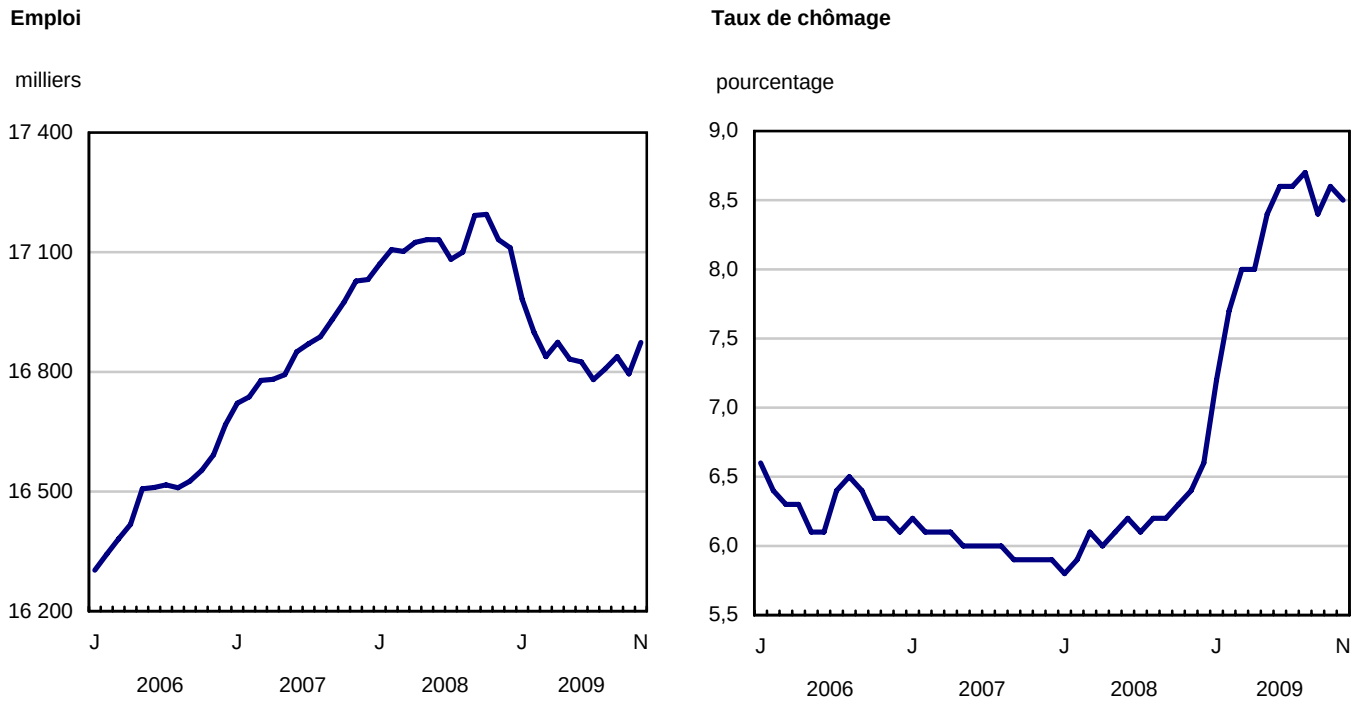

Analyse — Novembre 2009

L'emploi a augmenté de 79 000 en novembre, faisant reculer le taux de chômage de 0,1 point de pourcentage pour s'établir à 8,5 %. En dépit de l'augmentation de novembre, l'emploi était de 321 000 (-1,9 %) en deçà du sommet d'octobre 2008.

En novembre, l'emploi à temps plein a augmenté de 39 000; il s'agit de la troisième hausse mensuelle consécutive. L'emploi à temps partiel a aussi crû en novembre (+40 000), après deux mois de déclin.

Novembre marque une augmentation du nombre d'employés dans les secteurs privé (+57 000) et public (+54 000), alors que le nombre de travailleurs indépendants affiche un recul (-32 000). Au cours des derniers mois, la tendance relative au nombre d'employés dans le secteur public et au nombre de travailleurs indépendants était à la hausse. Dans le secteur privé toutefois, la tendance observée récemment était relativement stable.

La croissance de l'emploi global en novembre s'est surtout manifestée chez les femmes âgées de 25 à 54 ans (+51 000) et chez les hommes de 55 ans et plus (+17 000).

Presque toute la hausse de l'emploi en novembre était attribuable à la vigueur du secteur des services (+73 000), particulièrement dans les services d'enseignement. Avec l'augmentation de novembre, l'emploi dans le secteur des services retourne à son niveau d'octobre 2008, tandis que l'emploi dans le secteur des biens demeure bien en deçà (-324 000) de ce qu'il était alors.

La plupart des provinces ont connu une croissance de l'emploi en novembre, les hausses les plus marquées étant enregistrées en Ontario, au Québec et en Alberta.

En novembre, les salaires horaires moyens étaient en hausse de 2,3 % par rapport à un an plus tôt, ce qui représente la plus faible croissance d'une année à l'autre depuis mars 2007.

Concentration de la hausse de l'emploi dans les industries productrices de services

Le secteur des services a connu une augmentation marquée de l'emploi (+73 000) en novembre, résultat d'une hausse considérable dans le secteur des services d'enseignement (+38 000) et de légères augmentations dans un certain nombre d'autres secteurs. L'emploi a peu bougé dans le secteur de la production de biens en novembre.

Entre octobre 2008 et mars 2009, l'emploi a reculé dans presque toutes les branches d'activité, surtout dans la fabrication et la construction. Cependant, depuis mars 2009, l'emploi a ralenti sa décélération dans le secteur de la fabrication, tandis qu'il s'est redressé dans la construction et dans un certain nombre d'industries du secteur des services.

Hausse de l'emploi en Ontario et au Québec

En Ontario, l'emploi a connu une hausse de 27 000 en novembre, la plus forte progression de l'emploi dans la province depuis septembre 2008. Le taux de chômage, à 9,3 %, est demeuré inchangé. Bien que l'emploi dans la province ait demeuré bien en deçà du niveau d'octobre 2008 (-179 000 ou -2,7 %), l'emploi a augmenté légèrement depuis mai 2009.

Au Québec, l'emploi a augmenté de 21 000 en novembre, ce qui a fait baisser le taux de chômage de 0,4 point de pourcentage, lequel s'est situé à 8,1 %. Au cours du repli de l'économie, l'emploi a baissé au Québec mais à un rythme plus lent que la moyenne nationale.

L'emploi en Alberta a augmenté de 13 000 en novembre, l'augmentation mensuelle la plus élevée dans la province depuis octobre 2008. Depuis mars 2009, l'emploi dans la province a baissé légèrement de 7 000 (-0,4 %), soit des pertes beaucoup plus petites que la baisse de 48 000 (-2,4 %) observée pendant les cinq premiers mois qui ont suivi le sommet d'octobre 2008.

En Colombie-Britannique, l'emploi a légèrement augmenté en novembre. Depuis mars 2009, l'emploi a connu une expansion de 27 000 (+1,2 %), renversant ainsi la tendance à la contraction observée au cours des cinq premiers mois du repli du marché du travail (-69 000 ou -3,0 %).

L'emploi a également augmenté au Manitoba (+3 100), de sorte que le taux de chômage a fléchi de 0,5 point de pourcentage pour se situer à 5,3 %. Dans l'ensemble, l'emploi au Manitoba est demeuré stable pendant toute la période de repli du marché du travail.

À Terre-Neuve-et-Labrador, l'emploi a augmenté de 2 700 en novembre. Sous l'effet de cette hausse, le taux de chômage s'est contracté de 1,1 point pour s'établir à 15,9 %.

Plus de femmes du principal groupe d'âge actif au travail

En novembre, l'emploi a augmenté de 51 000 chez les femmes de 25 à 54 ans et de 17 000 chez les hommes de 55 ans et plus.

Avec la progression de novembre, l'emploi chez les femmes de 25 à 54 ans est presque revenu à son niveau d'octobre 2008. Chez leurs homologues du sexe masculin, bien que l'emploi ait peu bougé au cours des derniers mois, il demeure néanmoins bien en deçà du niveau atteint en octobre 2008 (-203 000 ou -3,3 %).

Note aux lecteurs

Les estimations tirées de l'Enquête sur la population active sont fondées sur un échantillon et sont donc sujettes à la variabilité d'échantillonnage. Les estimations visant de petites régions géographiques ou de petites branches d'activité seront associées à une variabilité plus importante. Pour une explication de la variabilité d'échantillonnage des estimations et de la méthode d'évaluation de cette variabilité à l'aide de l'erreur-type, veuillez consulter la section traitant de la *qualité des données* dans cette publication.

Les variations dans les salaires horaires moyens sont affectées par des changements dans la composition de la population active canadienne. Par exemple, une baisse de l'emploi dans les professions ou branches d'activités à faible salaire contribuera à l'augmentation du salaire horaire moyen national.

Le CD-ROM de la *Revue chronologique de la population active* de 2008 (71F0004XCB, 209 $) est maintenant en vente.

Graphique 1
Indicateurs de l'emploi et du chômage, Canada, données désaisonnalisées

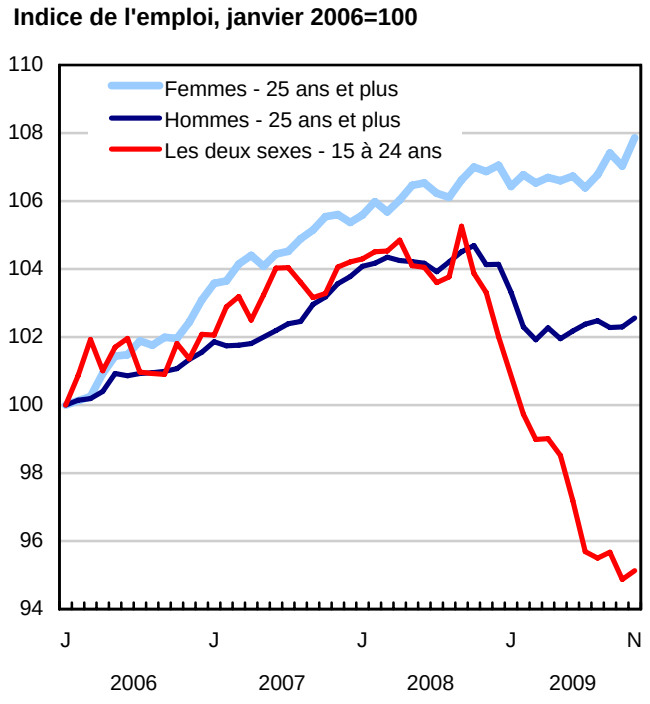

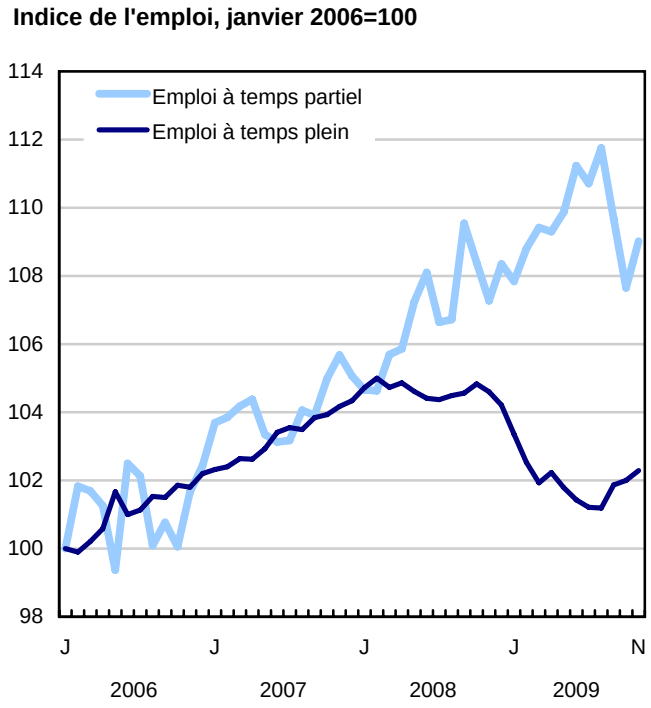

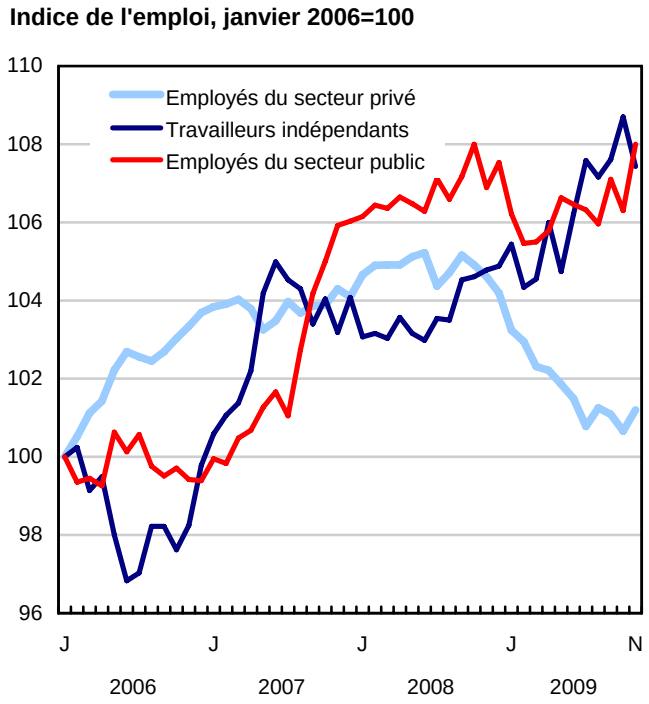

Graphique 2
Indicateurs de l'emploi et du chômage, Canada, données désaisonnalisées

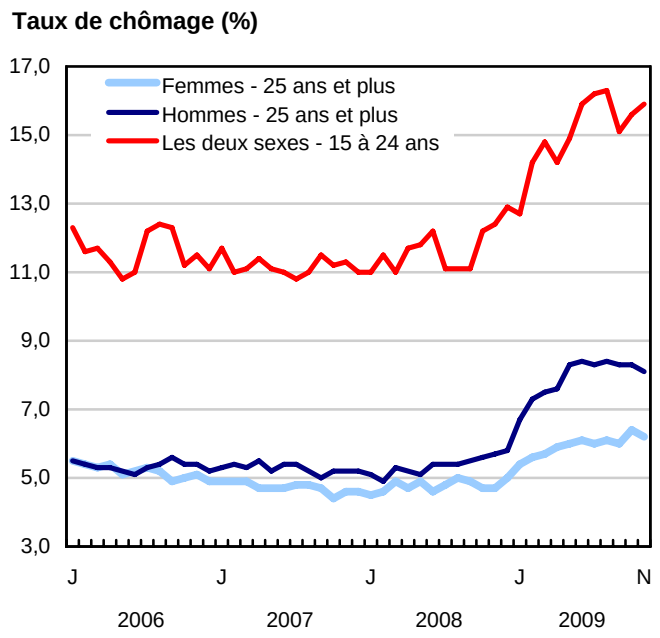

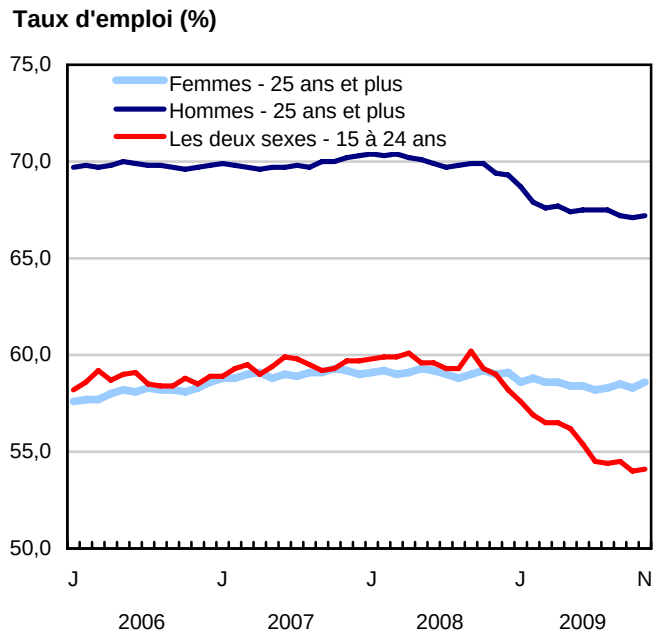

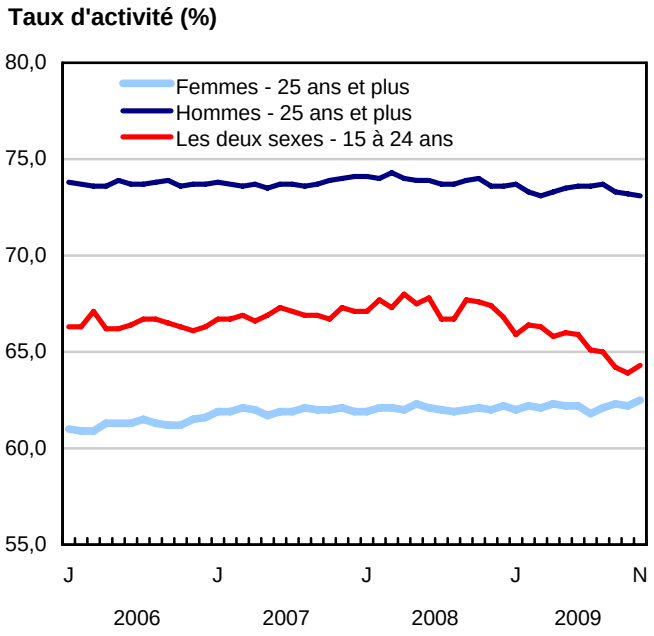

Graphique 3
Indice de l'emploi selon la branche d'activité, Canada, données désaisonnalisées, janvier 2006=100

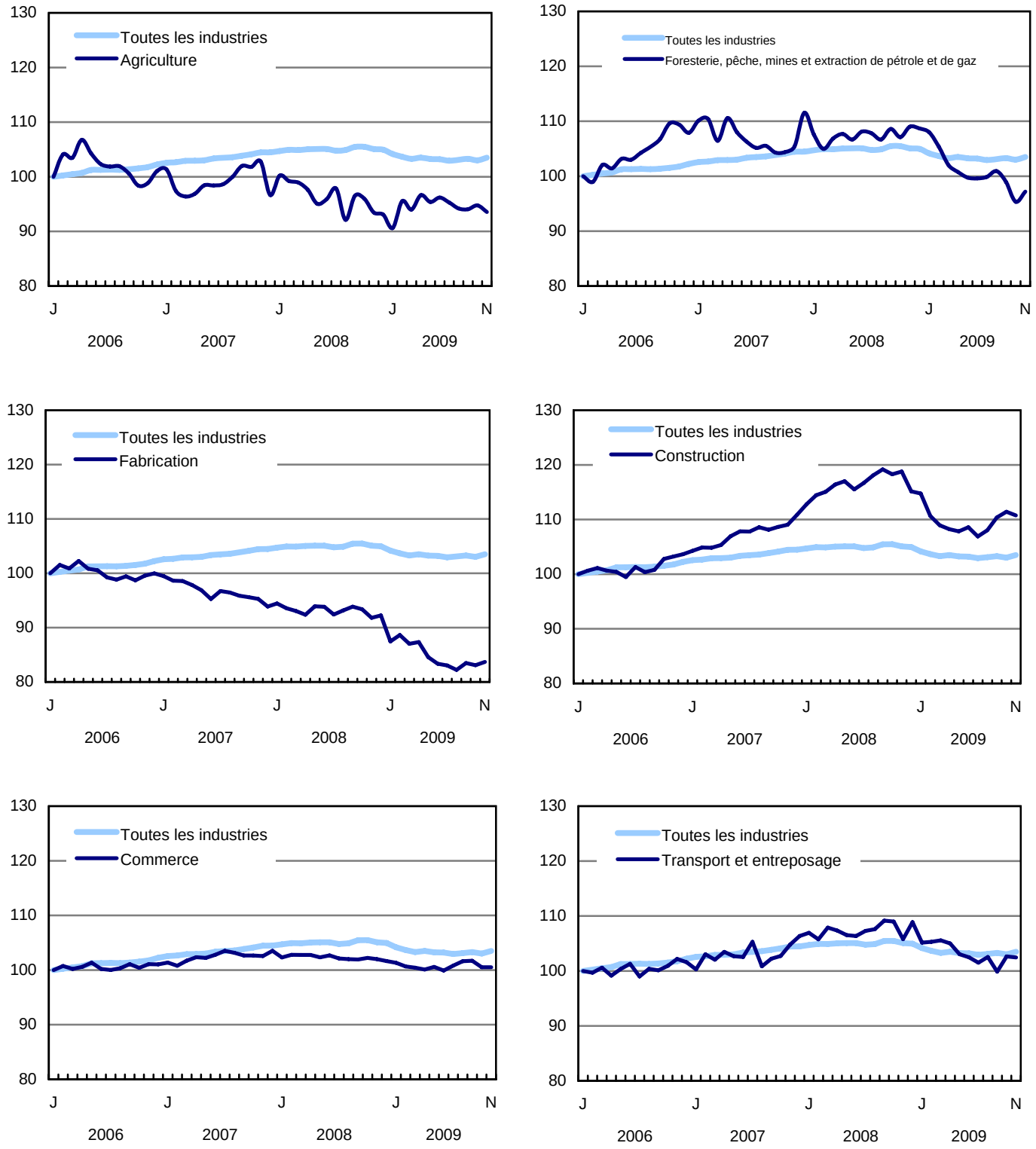

Graphique 4
Indice de l'emploi selon la branche d'activité, Canada, données désaisonnalisées, janvier 2006=100

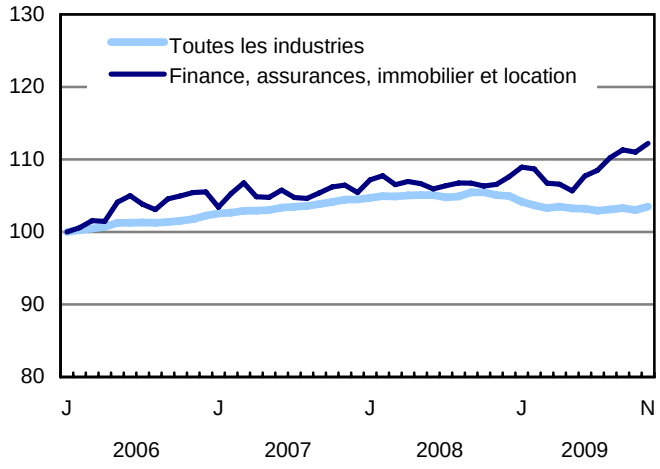

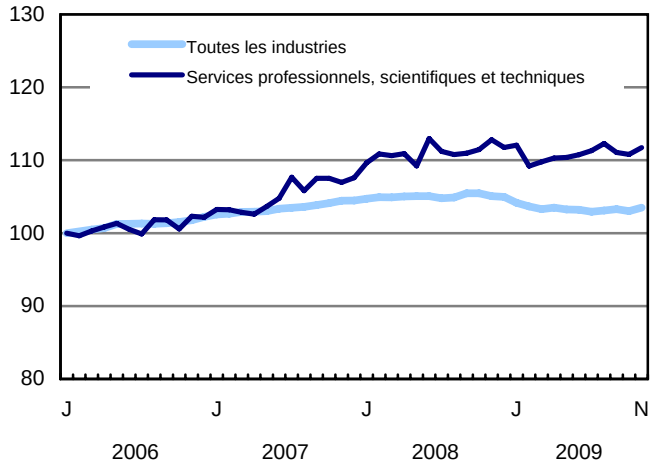

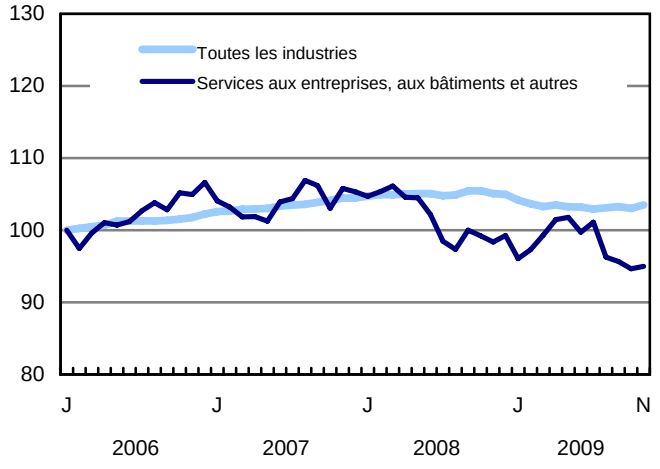

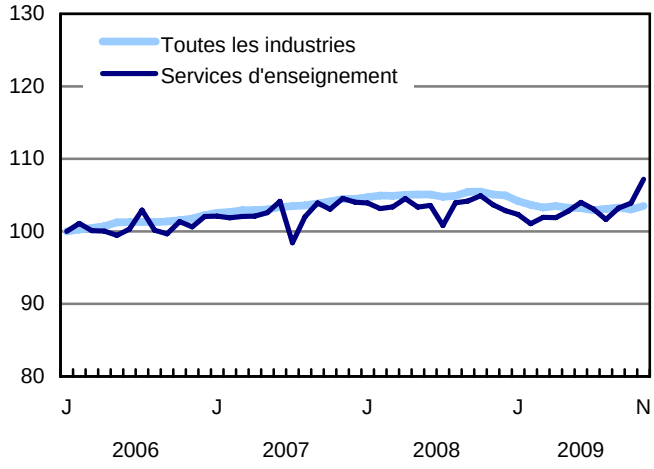

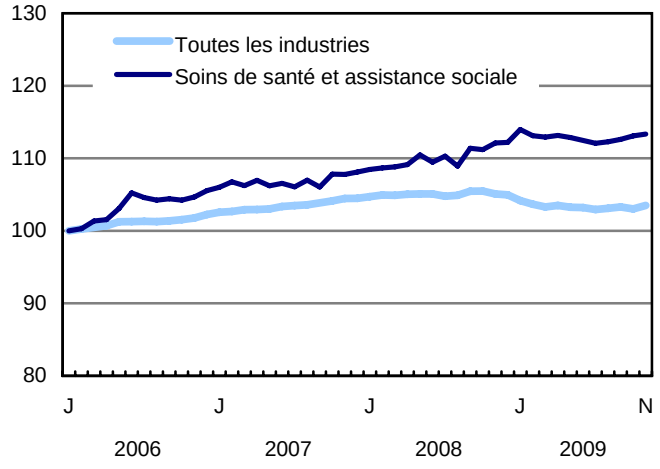

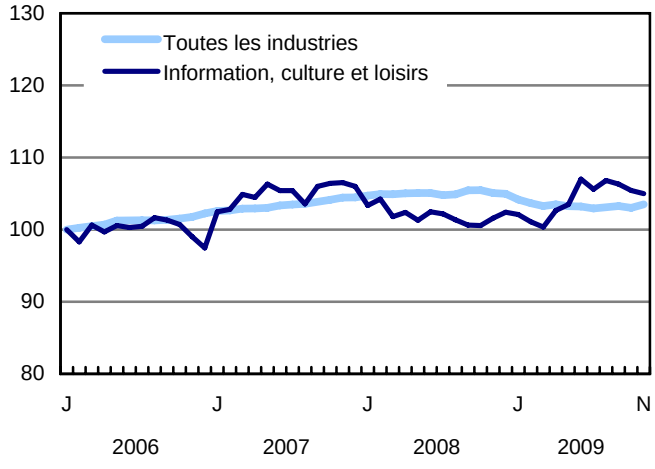

Graphique 5
Indice de l'emploi selon la branche d'activité, Canada, données désaisonnalisées, janvier 2006=100

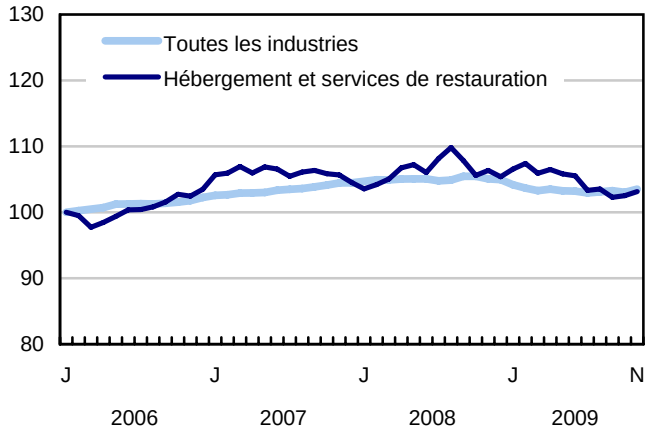

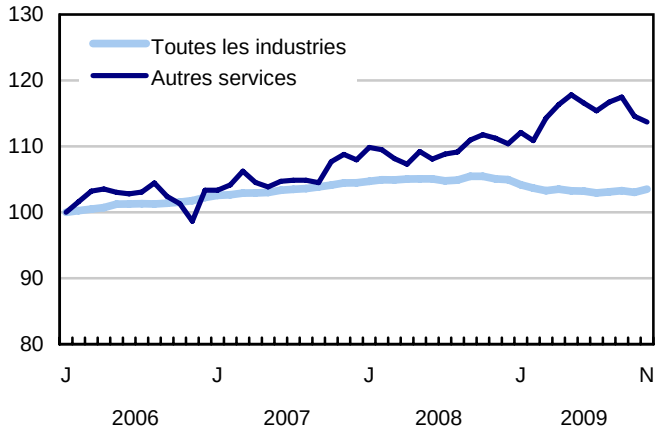

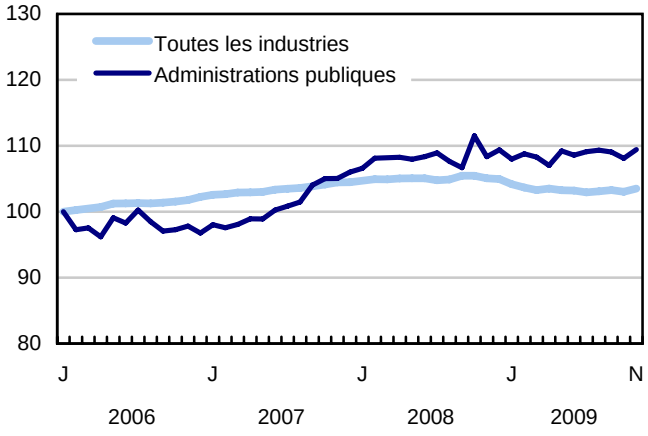

Graphique 6
Indice de l'emploi selon la province, données désaisonnalisées, janvier 2006=100

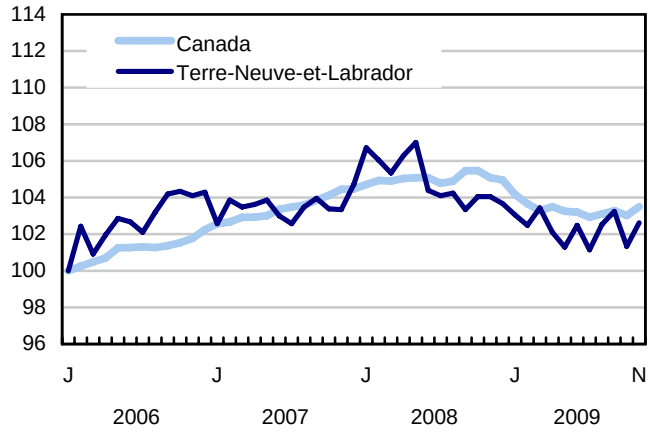

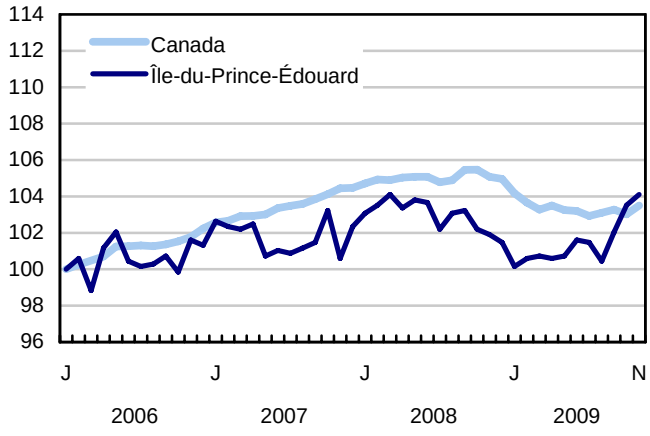

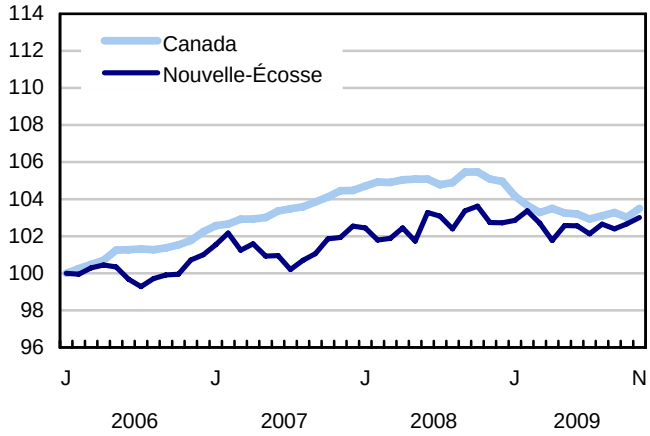

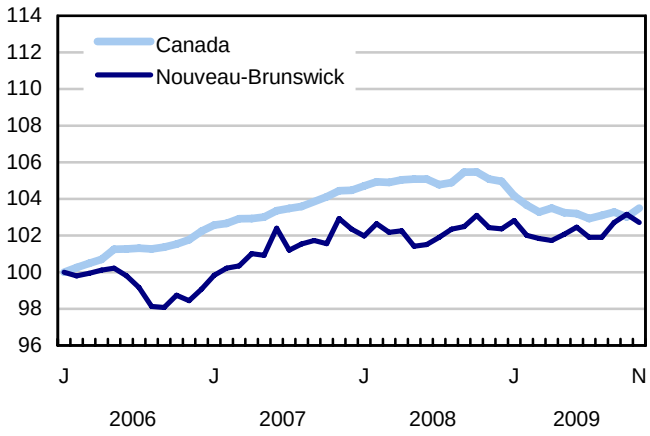

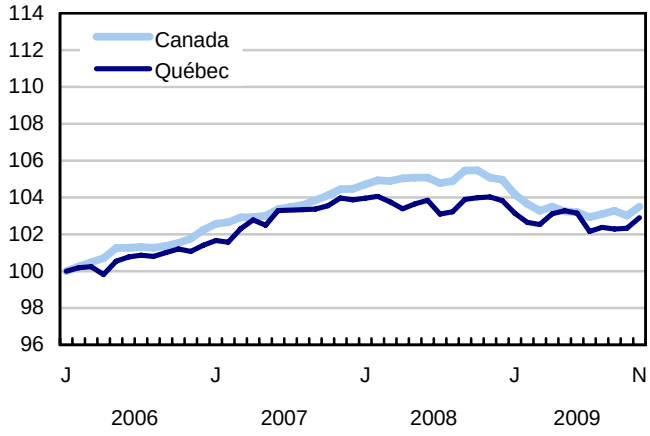

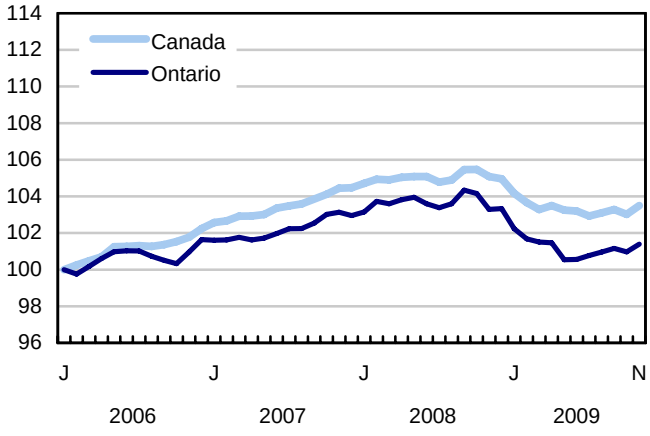

Graphique 7
Indice de l'emploi selon la province, données désaisonnalisées, janvier 2006=100

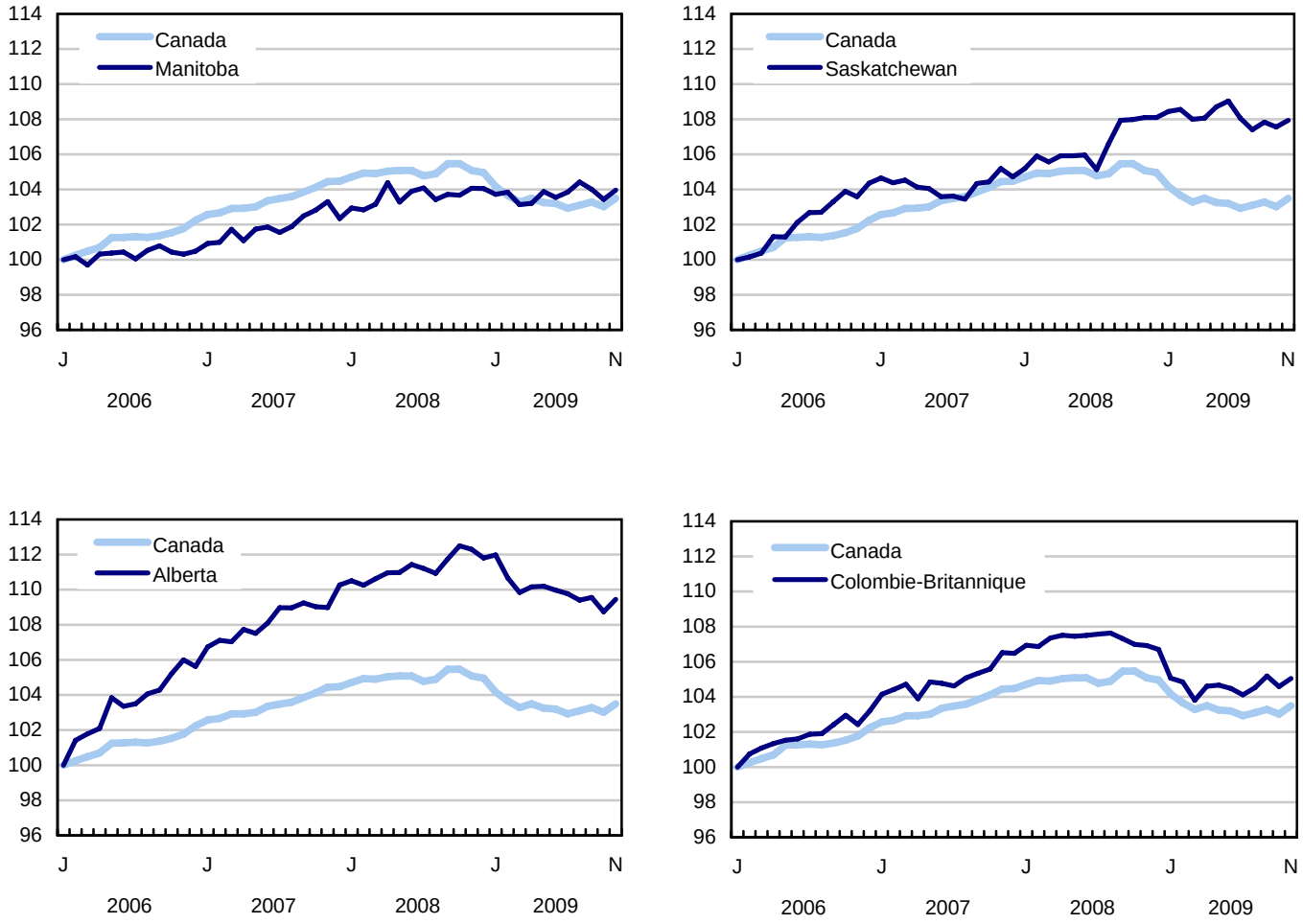

Produits connexes

Choisis parmi les publications de Statistique Canada

71-222-X	Regard sur le marché du travail canadien
71-526-X	Méthodologie de l'Enquête sur la population active du Canada
71-543-G	Guide de l'Enquête sur la population active
71-544-X	Produits et services de l'Enquête sur la population active
71-587-X	Les peuples autochtones demeurant hors réserve dans l'Ouest canadien : estimations de l'Enquête sur la population active
71-588-X	Série d'analyse de la population active autochtone
71-606-X	Série d'analyses de la population active immigrante
71F0004X	Revue chronologique de la population active
71F0031X	Améliorations apportées à l'Enquête sur la population active (EPA)
71M0001X	Enquête sur la population active - Fichier de microdonnées
75-001-X	L'emploi et le revenu en perspective

Choisis parmi les tableaux de CANSIM de Statistique Canada

282-0001	Enquête sur la population active (EPA), estimations selon le sexe et le groupe d'âge détaillé
282-0002	Enquête sur la population active (EPA), estimations selon le sexe et le groupe d'âge détaillé
282-0003	Enquête sur la population active (EPA), estimations selon le niveau de scolarité atteint, le sexe et le groupe d'âge
282-0004	Enquête sur la population active (EPA), estimations selon le niveau de scolarité atteint, le sexe et le groupe d'âge
282-0005	Enquête sur la population active (EPA), estimations pour les étudiants à temps plein et à temps partiel durant les mois d'étude, le sexe et le groupe d'âge
282-0006	Enquête sur la population active (EPA), estimations selon les étudiants au cours des mois d'été, le sexe et le groupe d'âge
282-0007	Enquête sur la population active (EPA), estimations selon le Système de classification des industries de l'Amérique du Nord (SCIAN), le sexe et le groupe d'âge

282-0008 Enquête sur la population active (EPA), estimations selon le Système de classification des industries de l'Amérique du Nord (SCIAN), le sexe et le groupe d'âge

282-0009 Enquête sur la population active (EPA), estimations selon la Classification nationale des professions pour statistiques (CNP-S) et le sexe

282-0010 Enquête sur la population active (EPA), estimations selon la Classification nationale des professions pour statistiques (CNP-S) et le sexe

282-0011 Enquête sur la population active (EPA), estimations de l'emploi selon la catégorie de travailleur, le Système de classification des industries de l'Amérique du Nord (SCIAN) et le sexe

282-0012 Enquête sur la population active (EPA), estimations de l'emploi selon la catégorie de travailleur, le Système de classification des industries de l'Amérique du Nord (SCIAN) et le sexe

282-0013 Enquête sur la population active (EPA), estimations de l'emploi à temps partiel selon la raison pour le travail à temps partiel, le sexe et le groupe d'âge

282-0014 Enquête sur la population active (EPA), estimations de l'emploi à temps partiel selon la raison pour le travail à temps partiel, le sexe et le groupe d'âge

282-0015 Enquête sur la population active (EPA), estimations selon les heures habituellement travaillées, l'emploi principal ou tous les emplois, le sexe et le groupe d'âge

282-0016 Enquête sur la population active (EPA), estimations selon les heures habituellement travaillées, l'emploi principal ou tous les emplois, le sexe et le groupe d'âge

282-0017 Enquête sur la population active (EPA), estimations selon les heures effectivement travaillées, l'emploi principal ou tous les emplois, le sexe et le groupe d'âge

282-0018 Enquête sur la population active (EPA), estimations selon les heures effectivement travaillées, l'emploi principal ou tous les emplois, le sexe et le groupe d'âge

282-0019 Enquête sur la population active (EPA), estimations selon les heures habituellement travaillées, la catégorie de travailleur, le Système de classification des industries de l'Amérique du Nord (SCIAN) et le sexe

282-0020 Enquête sur la population active (EPA), estimations selon les heures habituellement travaillées, la catégorie de travailleur, le Système de classification des industries de l'Amérique du Nord (SCIAN) et le sexe

282-0021 Enquête sur la population active (EPA), estimations selon les heures effectivement travaillées, la catégorie de travailleur, le Système de classification des industries de l'Amérique du Nord (SCIAN) et le sexe

282-0022 Enquête sur la population active (EPA), estimations selon les heures effectivement travaillées, la catégorie de travailleur, le Système de classification des industries de l'Amérique du Nord (SCIAN) et le sexe

282-0023 Enquête sur la population active (EPA), estimations selon les heures habituellement travaillées, la catégorie de travailleur, la Classification nationale des professions pour statistiques (CNP-S), et le sexe

282-0024 Enquête sur la population active (EPA), estimations selon les heures habituellement travaillées, la catégorie de travailleur, la Classification nationale des professions pour statistiques (CNP-S) et le sexe

282-0025 Enquête sur la population active (EPA), estimations selon les heures effectivement travaillées, la catégorie de travailleur, la Classification nationale des professions pour statistiques (CNP-S) et le sexe

282-0026 Enquête sur la population active (EPA), estimations selon les heures effectivement travaillées, la catégorie de travailleur, la Classification nationale des professions pour statistiques (CNP-S) et le sexe

282-0027 Enquête sur la population active (EPA), estimations selon le total et la moyenne des heures habituellement et effectivement travaillées, emploi principal ou tous les emplois, le genre de travail, le sexe et le groupe d'âge

282-0028 Enquête sur la population active (EPA), estimations selon le total et la moyenne des heures habituellement et effectivement travaillées, l'emploi principal ou tous les emplois, le genre de travail, le sexe et le groupe d'âge

282-0029 Enquête sur la population active (EPA), estimations moyennes des journées perdues pour des raisons personnelles par employé à temps plein selon le Système de classification des industries de l'Amérique du Nord (SCIAN), le sexe et le groupe d'âge

282-0030 Enquête sur la population active (EPA), estimations moyennes des journées perdues pour des raisons personnelles par employé à temps plein selon Classification nationale des professions pour statistiques (CNP-S), le sexe et le groupe d'âge

282-0031 Enquête sur la population active (EPA), estimations des personnes ayant plus d'un emploi selon le Système de classification des industries de l'Amérique du Nord (SCIAN), le sexe et le groupe d'âge

282-0032 Enquête sur la population active (EPA), estimations des personnes ayant plus d'un emploi selon le Système de classification des industries de l'Amérique du Nord (SCIAN), le sexe et le groupe d'âge, non désaisonnalisées

282-0033 Enquête sur la population active (EPA), estimations des personnes ayant plus d'un emploi selon la Classification nationale des professions pour statistiques (CNP-S), le sexe, et le groupe d'âge

282-0034 Enquête sur la population active (EPA), estimations des personnes ayant plus d'un emploi selon la Classification nationale des professions pour statistiques (CNP-S), le sexe, et le groupe d'âge

282-0035 Enquête sur la population active (EPA), estimations des personnes ayant plus d'un emploi selon le nombre d'heures habituellement travaillées à l'emploi principal et à tous les emplois

282-0036 Enquête sur la population active (EPA), estimations des personnes ayant plus d'un emploi selon le nombre d'heures habituellement travaillées à l'emploi principal et à tous les emplois

282-0037 Enquête sur la population active (EPA), estimations de la durée de l'emploi selon le genre de travail, le sexe et le groupe d'âge

282-0038 Enquête sur la population active (EPA), estimations de la durée de l'emploi selon le genre de travail, le sexe et le groupe d'âge

282-0039 Enquête sur la population active (EPA), estimations de la durée de l'emploi selon la Classification nationale des professions pour statistiques (CNP-S) et le sexe

282-0040 Enquête sur la population active (EPA), estimations de la durée de l'emploi selon la Classification nationale des professions pour statistiques (CNP-S) et le sexe

282-0041 Enquête sur la population active (EPA), estimations de la durée de l'emploi selon le Système de classification des industries de l'Amérique du Nord (SCIAN) et le sexe

282-0042 Enquête sur la population active (EPA), estimations de la durée de l'emploi selon le Système de classification des industries de l'Amérique du Nord (SCIAN) et le sexe

282-0047 Enquête sur la population active (EPA), estimations de la durée du chômage selon le sexe et le groupe d'âge

282-0048 Enquête sur la population active (EPA), estimations de la durée du chômage selon le sexe et le groupe d'âge

282-0049 Enquête sur la population active (EPA), estimations de chômeurs selon le genre de travail recherché et la méthode de recherche d'emploi utilisée, le sexe et le groupe d'âge

282-0050 Enquête sur la population active (EPA), estimations de chômeurs selon le genre de travail recherché et la méthode de recherche d'emploi utilisée

282-0051 Enquête sur la population active (EPA), estimations de l'âge de la retraite selon la catégorie de travailleur et le sexe

282-0052 Enquête sur la population active (EPA), estimations selon la région métropolitaine de recensement, le sexe et le groupe d'âge, moyennes mobiles de 3 mois

282-0053 Enquête sur la population active (EPA), estimations selon la région métropolitaine de recensement, le sexe et le groupe d'âge

282-0054 Enquête sur la population active (EPA), estimations selon les provinces et les régions économiques, moyennes mobiles de 3 mois

282-0055 Enquête sur la population active (EPA), estimations selon les provinces, les territoires et les régions économiques

282-0056 Enquête sur la population active (EPA), estimations de l'emploi selon la région métropolitaine de recensement et le Système de classification des industries de l'Amérique du Nord (SCIAN), moyennes mobiles de 3 mois

282-0057 Enquête sur la population active (EPA), estimations de l'emploi selon la région métropolitaine de recensement et le Système de classification des industries de l'Amérique du Nord (SCIAN)

282-0058 Enquête sur la population active (EPA), estimations de l'emploi selon la région métropolitaine de recensement et la Classification nationale des professions pour statistiques (CNP-S), moyennes mobiles de 3 mois

282-0059 Enquête sur la population active (EPA), estimations de l'emploi selon la région métropolitaine de recensement et la Classification nationale des professions pour statistiques (CNP-S)

282-0060 Enquête sur la population active (EPA), estimations de l'emploi selon la région économique et le Système de classification des industries de l'Amérique du Nord (SCIAN), moyennes mobiles de 3 mois

282-0061 Enquête sur la population active (EPA), estimations de l'emploi selon la région économique et le Système de classification des industries de l'Amérique du Nord (SCIAN)

282-0062 Enquête sur la population active (EPA), estimations de l'emploi selon la région économique et la Classification nationale des professions pour statistiques (CNP-S), moyennes mobiles de 3 mois

282-0063 Enquête sur la population active (EPA), estimations de l'emploi selon la région économique et la Classification nationale des professions pour statistiques (CNP-S)

282-0064 Enquête sur la population active (EPA), estimations selon les villes sélectionnées de taille moyenne

282-0069 Enquête sur la population active (EPA), estimations du salaire des employés selon le genre de travail, la Classification nationale des professions pour statistiques (CNP-S), le sexe et le groupe d'âge

282-0070 Enquête sur la population active (EPA), estimations du salaire des employés selon le genre de travail, la Classification nationale des professions pour statistiques (CNP-S), le sexe et le groupe d'âge

282-0071 Enquête sur la population active (EPA), estimations du salaire des employés selon le genre de travail, le Système de classification des industries de l'Amérique du Nord (SCIAN), le sexe et le groupe d'âge

282-0072 Enquête sur la population active (EPA), estimations du salaire des employés selon le genre de travail, le Système de classification des industries de l'Amérique du Nord (SCIAN), le sexe et le groupe d'âge

282-0073 Enquête sur la population active (EPA), estimations du salaire des employés selon la permanence de l'emploi, la couverture syndicale, le sexe et le groupe d'âge

282-0074 Enquête sur la population active (EPA), estimations du salaire des employés selon la permanence de l'emploi, la couverture syndicale, le sexe et le groupe d'âge

282-0075 Enquête sur la population active (EPA), estimations du nombre d'employés selon la taille de l'établissement, le Système de classification des industries de l'Amérique du Nord (SCIAN), le sexe et le groupe d'âge

282-0076 Enquête sur la population active (EPA), estimations du nombre d'employés selon la taille de l'établissement, le Système de classification des industries de l'Amérique du Nord (SCIAN), le sexe et le groupe d'âge

282-0077 Enquête sur la population active (EPA), estimations du nombre d'employés selon la couverture syndicale, le Système de classification des industries de l'Amérique du Nord (SCIAN), le sexe et le groupe d'âge

282-0078 Enquête sur la population active (EPA), estimations du nombre d'employés selon la couverture syndicale, le Système de classification des industries de l'Amérique du Nord (SCIAN), le sexe et le groupe d'âge

282-0079 Enquête sur la population active (EPA), estimations du nombre d'employés selon la permanence de l'emploi, le Système de classification des industries de l'Amérique du Nord (SCIAN), le sexe et le groupe d'âge

282-0080 Enquête sur la population active (EPA), estimations du nombre d'employés selon la permanence de l'emploi, le Système de classification des industries de l'Amérique du Nord (SCIAN), le sexe et le groupe d'âge

282-0081 Enquête sur la population active (EPA), estimations des employés travaillant à temps supplémentaire (hebdomadaire) selon la Classification nationale des professions pour statistiques (CNP-S), le sexe et le groupe d'âge

282-0082 Enquête sur la population active (EPA), estimations des employés travaillant à temps supplémentaire (hebdomadaire) selon la Classification nationale des professions pour statistiques (CNP-S), le sexe et le groupe d'âge

282-0083 Enquête sur la population active (EPA), estimations des employés travaillant à temps supplémentaire (hebdomadaire) selon le Système de classification des industries de l'Amérique du Nord (SCIAN), le sexe et le groupe d'âge, non désaisonnalisées

282-0084 Enquête sur la population active (EPA), estimations des employés travaillant à temps supplémentaire (hebdomadaire) selon le Système de classification des industries de l'Amérique du Nord (SCIAN), le sexe et le groupe d'âge

282-0085 Enquête sur la population active (EPA), estimations des taux supplémentaires du chômage selon le sexe et le groupe d'âge

282-0086 Enquête sur la population active (EPA), estimations des taux supplémentaires du chômage selon le sexe et le groupe d'âge

282-0087 Enquête sur la population active (EPA), estimations selon le sexe et le groupe d'âge, désaisonnalisées et non désaisonnalisées

282-0088 Enquête sur la population active (EPA), estimations de l'emploi selon le Système de classification des industries de l'Amérique du Nord (SCIAN), désaisonnalisées et non désaisonnalisées

282-0089 Enquête sur la population active (EPA), estimations de l'emploi selon la catégorie de travailleur et le sexe, désaisonnalisées et non désaisonnalisées

282-0090 Enquête sur la population active (EPA), estimations selon la région métropolitaine de recensement, moyennes mobiles de 3 mois, désaisonnalisées et non désaisonnalisées

282-0091 Enquête sur la population active (EPA), estimations selon les régions métropolitaines de recensement de Montréal, Toronto et Vancouver, désaisonnalisées et non désaisonnalisées

282-0092 Enquête sur la population active (EPA), estimations des heures effectivement travaillées selon le Système de classification des industries de l'Amérique du Nord (SCIAN), désaisonnalisées

282-0093 Enquête sur la population active (EPA), estimations de l'emploi selon la Classification nationale des professions pour statistiques (CNP-S), désaisonnalisées

282-0094 Enquête sur la population active (EPA), estimations selon le Système de classification des industries de l'Amérique du Nord (SCIAN), Canada, désaisonnalisées

282-0095	Enquête sur la population active (EPA), estimations pour les étudiants à temps plein et à temps partiel durant les mois d'étude, le sexe et le groupe d'âge
282-0096	Enquête sur la population active (EPA), estimations selon les régions urbaines et rurales basées sur les limites du recensement de 2001, le sexe et le groupe d'âge
282-0097	Enquête sur la population active (EPA), estimations selon les régions urbaines et rurales basées basées sur les limites du recensement de 2001, le sexe et le groupe d'âge
282-0098	Enquête sur la population active (EPA), estimations de l'emploi selon les régions urbaines et rurales basées sur les limites du recensement de 2001, la catégorie de travailleur et le Système de classification des industries de l'Amérique du Nord (SCIAN
282-0099	Enquête sur la population active (EPA), estimations de l'emploi selon les régions urbaines et rurales basées sur les limites du recensement de 2001, la catégorie de travailleur et le Système de classification des industries de l'Amérique du Nord (SCIAN)
282-0100	Enquête sur la population active (EPA), estimations selon les territoires, le sexe et le groupe d'âge, moyennes mobiles de 3 mois, désaisonnalisées et non désaisonnalisées

Choisis parmi les enquêtes de Statistique Canada

3701	Enquête sur la population active

Choisis parmi les tableaux sommaires de Statistique Canada

- *Caractéristiques de la population active*
- *Emploi selon la branche d'activité*
- *Certains indicateurs économiques, Canada et États-Unis (mensuel et trimestriel)*
- *Jours perdus par travailleur pour cause de maladie ou d'incapacité, selon le sexe, par provinces*
- *Indicateurs économiques, par province et territoire (mensuel et trimestriel)*
- *Population active et taux d'activité selon le sexe et l'âge*
- *Population active, occupée et en chômage, et taux d'activité et de chômage, provinces*
- *Emploi selon la branche d'activité et le sexe*
- *Emploi à temps plein et à temps partiel selon le sexe et l'âge*
- *Caractéristiques de la population active selon l'âge et le sexe*
- *Distribution des personnes occupées selon la branche d'activité, par province*

- *Caractéristiques de la population active, population de 15 ans et plus, par région métropolitaine de recensement*
- *Caractéristiques de la population active, population de 15 ans et plus, par région économique, par province*
- *Jours perdus par travailleur selon la cause, provinces*
- *Jours perdus par travailleur selon la branche d'activité et le sexe*
- *Population occupée selon le niveau de scolarité*
- *Raisons du travail à temps partiel selon le sexe et l'âge*
- *Travail autonome, aperçu historique*
- *L'emploi selon le groupe d'âge, sexe, genre de travail, catégorie de travailleur, désaisonnalisées, par provinces (mensuel)*
- *Emploi selon la branche d'activité, données désaisonnalisées, par provinces (mensuel)*
- *Estimations des heures effectivement travaillées par semaine, par industries, désaisonnalisées (mensuel)*
- *Salaires horaires moyens des employés selon certaines caractéristiques et professions, données non désaisonnalisées, par provinces (mensuel)*
- *Caractéristiques de la population active, données désaisonnalisées, par province (mensuel)*
- *Caractéristiques de la population active, données non désaisonnalisées, par province (mensuel)*
- *Caractéristiques de la population active, désaisonnalisées, par région métropolitaine de recensement (moyennes mobiles de trois mois)*
- *Caractéristiques de la population active, non désaisonnalisées, par région métropolitaine de recensement (moyennes mobiles de trois mois)*
- *Caractéristiques de la population active, non désaisonnalisées, par régions économique (moyennes mobiles de trois mois)*

Tableaux statistiques

Tableau 1
Caractéristiques de la population active selon l'âge et le sexe, Canada, données désaisonnalisées

	Octobre 2009	Novembre 2009	E.-T.[1]	Variation depuis			Variation en pourcentage depuis		
				le mois dernier	décembre dernier	douze mois	le mois dernier	décembre dernier	douze mois
	en milliers (sauf les taux)								
15 ans et plus, les deux sexes									
Population	27 433,1	**27 463,3**	...	**30,2**	364,6	390,7	**0,1**	1,3	1,4
Population active	18 382,2	**18 448,0**	27,7	**65,8**	126,8	145,8	**0,4**	0,7	0,8
Emploi	16 794,8	**16 873,9**	28,1	**79,1**	-237,1	-257,5	**0,5**	-1,4	-1,5
Emploi à temps plein	13 626,1	**13 664,7**	36,6	**38,6**	-257,0	-309,1	**0,3**	-1,8	-2,2
Emploi à temps partiel	3 168,7	**3 209,1**	33,3	**40,4**	19,8	51,5	**1,3**	0,6	1,6
Chômage	1 587,4	**1 574,2**	24,2	**-13,2**	364,1	403,4	**-0,8**	30,1	34,5
Taux d'activité	67,0	**67,2**	0,1	**0,2**	-0,4	-0,4	...	...	...
Taux de chômage	8,6	**8,5**	0,1	**-0,1**	1,9	2,1	...	...	...
Taux d'emploi	61,2	**61,4**	0,1	**0,2**	-1,7	-1,9	...	...	...
Taux de temps partiel	18,9	**19,0**	0,2	**0,2**	0,4	0,6	...	...	...
15 à 24 ans, les deux sexes									
Population	4 399,1	**4 399,9**	...	**0,8**	15,5	16,9	**0,0**	0,4	0,4
Population active	2 813,2	**2 831,3**	16,6	**18,1**	-99,2	-121,5	**0,6**	-3,4	-4,1
Emploi	2 375,3	**2 381,7**	15,9	**6,4**	-172,2	-204,8	**0,3**	-6,7	-7,9
Emploi à temps plein	1 283,5	**1 267,9**	18,3	**-15,6**	-123,0	-157,1	**-1,2**	-8,8	-11,0
Emploi à temps partiel	1 091,8	**1 113,7**	18,9	**21,9**	-49,3	-47,8	**2,0**	-4,2	-4,1
Chômage	437,8	**449,6**	14,2	**11,8**	72,9	83,3	**2,7**	19,4	22,7
Taux d'activité	63,9	**64,3**	0,4	**0,4**	-2,5	-3,1	...	...	...
Taux de chômage	15,6	**15,9**	0,5	**0,3**	3,0	3,5	...	...	...
Taux d'emploi	54,0	**54,1**	0,4	**0,1**	-4,1	-4,9	...	...	...
Taux de temps partiel	46,0	**46,8**	0,7	**0,8**	1,2	1,9	...	...	...
25 ans et plus, hommes									
Population	11 265,9	**11 280,4**	...	**14,5**	177,7	190,1	**0,1**	1,6	1,7
Population active	8 247,3	**8 250,5**	14,3	**3,2**	77,8	88,5	**0,0**	1,0	1,1
Emploi	7 563,0	**7 582,7**	15,8	**19,7**	-116,6	-116,0	**0,3**	-1,5	-1,5
Emploi à temps plein	6 981,3	**6 981,3**	20,5	**0,0**	-177,6	-183,4	**0,0**	-2,5	-2,6
Emploi à temps partiel	581,7	**601,3**	16,2	**19,6**	60,9	67,3	**3,4**	11,3	12,6
Chômage	684,3	**667,9**	14,2	**-16,4**	194,5	204,6	**-2,4**	41,1	44,2
Taux d'activité	73,2	**73,1**	0,1	**-0,1**	-0,5	-0,5	...	...	...
Taux de chômage	8,3	**8,1**	0,2	**-0,2**	2,3	2,4	...	...	...
Taux d'emploi	67,1	**67,2**	0,1	**0,1**	-2,1	-2,2	...	...	...
Taux de temps partiel	7,7	**7,9**	0,2	**0,2**	0,9	1,0	...	...	...
25 ans et plus, femmes									
Population	11 768,1	**11 783,0**	...	**14,9**	171,4	183,6	**0,1**	1,5	1,6
Population active	7 321,8	**7 366,2**	15,9	**44,4**	148,3	178,8	**0,6**	2,1	2,5
Emploi	6 856,5	**6 909,5**	15,8	**53,0**	51,7	63,3	**0,8**	0,8	0,9
Emploi à temps plein	5 361,3	**5 415,5**	23,5	**54,2**	43,6	31,4	**1,0**	0,8	0,6
Emploi à temps partiel	1 495,2	**1 494,0**	21,8	**-1,2**	8,1	31,9	**-0,1**	0,5	2,2
Chômage	465,3	**456,7**	12,7	**-8,6**	96,7	115,5	**-1,8**	26,9	33,9
Taux d'activité	62,2	**62,5**	0,1	**0,3**	0,3	0,5	...	...	...
Taux de chômage	6,4	**6,2**	0,2	**-0,2**	1,2	1,5	...	...	...
Taux d'emploi	58,3	**58,6**	0,1	**0,3**	-0,5	-0,4	...	...	...
Taux de temps partiel	21,8	**21,6**	0,3	**-0,2**	0,0	0,3	...	...	...
25 à 54 ans, les deux sexes									
Population	14 551,2	**14 558,8**	...	**7,6**	92,3	97,2	**0,1**	0,6	0,7
Population active	12 569,1	**12 604,6**	20,7	**35,5**	61,7	68,2	**0,3**	0,5	0,5
Emploi	11 629,0	**11 682,9**	22,4	**53,9**	-185,6	-199,8	**0,5**	-1,6	-1,7
Chômage	940,2	**921,7**	17,9	**-18,5**	247,3	268,0	**-2,0**	36,7	41,0
Taux d'activité	86,4	**86,6**	0,1	**0,2**	-0,1	-0,1	**...**	...	...
Taux de chômage	7,5	**7,3**	0,1	**-0,2**	1,9	2,1	**...**	...	...
Taux d'emploi	79,9	**80,2**	0,2	**0,3**	-1,8	-2,0	**...**	...	...

Voir les notes à la fin du tableau.

Tableau 1 – suite

Caractéristiques de la population active selon l'âge et le sexe, Canada, données désaisonnalisées

	Octobre 2009	Novembre 2009	E.-T.[1]	Variation depuis			Variation en pourcentage depuis		
				le mois dernier	décembre dernier	douze mois	le mois dernier	décembre dernier	douze mois
	en milliers (sauf les taux)								
25 à 54 ans, hommes									
Population	7 274,7	**7 278,6**	...	**3,9**	51,3	53,9	**0,1**	0,7	0,7
Population active	6 587,9	**6 583,4**	13,2	**-4,5**	-7,9	-17,4	**-0,1**	-0,1	-0,3
Emploi	6 038,0	**6 040,9**	15,4	**2,9**	-166,9	-183,1	**0,0**	-2,7	-2,9
Chômage	549,9	**542,5**	13,2	**-7,4**	159,0	165,7	**-1,3**	41,5	44,0
Taux d'activité	90,6	**90,4**	0,2	**-0,2**	-0,8	-1,0	**...**	...	...
Taux de chômage	8,3	**8,2**	0,2	**-0,1**	2,4	2,5	**...**	...	...
Taux d'emploi	83,0	**83,0**	0,2	**0,0**	-2,9	-3,1	**...**	...	...
25 à 54 ans, femmes									
Population	7 276,5	**7 280,2**	...	**3,7**	41,1	43,3	**0,1**	0,6	0,6
Population active	5 981,2	**6 021,1**	15,2	**39,9**	69,6	85,6	**0,7**	1,2	1,4
Emploi	5 591,0	**5 641,9**	15,4	**50,9**	-18,8	-16,7	**0,9**	-0,3	-0,3
Chômage	390,3	**379,2**	11,8	**-11,1**	88,3	102,3	**-2,8**	30,4	36,9
Taux d'activité	82,2	**82,7**	0,2	**0,5**	0,5	0,7	**...**	...	...
Taux de chômage	6,5	**6,3**	0,2	**-0,2**	1,4	1,6	**...**	...	...
Taux d'emploi	76,8	**77,5**	0,2	**0,7**	-0,7	-0,7	**...**	...	...
55 ans et plus, les deux sexes									
Population	8 482,8	**8 504,6**	...	**21,8**	256,8	276,5	**0,3**	3,1	3,4
Population active	2 999,9	**3 012,2**	16,0	**12,3**	164,5	199,2	**0,4**	5,8	7,1
Emploi	2 790,5	**2 809,3**	16,0	**18,8**	120,6	147,0	**0,7**	4,5	5,5
Chômage	209,4	**202,9**	8,4	**-6,5**	43,9	52,1	**-3,1**	27,6	34,5
Taux d'activité	35,4	**35,4**	0,2	**0,0**	0,9	1,2	**...**	...	...
Taux de chômage	7,0	**6,7**	0,3	**-0,3**	1,1	1,3	**...**	...	...
Taux d'emploi	32,9	**33,0**	0,2	**0,1**	0,4	0,6	**...**	...	...
55 ans et plus, hommes									
Population	3 991,2	**4 001,8**	...	**10,6**	126,5	136,2	**0,3**	3,3	3,5
Population active	1 659,4	**1 667,1**	10,7	**7,7**	85,7	105,9	**0,5**	5,4	6,8
Emploi	1 525,0	**1 541,7**	10,7	**16,7**	50,2	67,0	**1,1**	3,4	4,5
Chômage	134,4	**125,4**	6,2	**-9,0**	35,5	38,9	**-6,7**	39,5	45,0
Taux d'activité	41,6	**41,7**	0,3	**0,1**	0,9	1,3	**...**	...	...
Taux de chômage	8,1	**7,5**	0,4	**-0,6**	1,8	2,0	**...**	...	...
Taux d'emploi	38,2	**38,5**	0,3	**0,3**	0,0	0,4	**...**	...	...
55 ans et plus, femmes									
Population	4 491,6	**4 502,8**	...	**11,2**	130,3	140,3	**0,2**	3,0	3,2
Population active	1 340,5	**1 345,1**	11,0	**4,6**	78,8	93,3	**0,3**	6,2	7,5
Emploi	1 265,5	**1 267,6**	10,9	**2,1**	70,4	80,0	**0,2**	5,9	6,7
Chômage	75,0	**77,5**	5,6	**2,5**	8,3	13,3	**3,3**	12,0	20,7
Taux d'activité	29,8	**29,9**	0,3	**0,1**	0,9	1,2	**...**	...	...
Taux de chômage	5,6	**5,8**	0,4	**0,2**	0,3	0,7	**...**	...	...
Taux d'emploi	28,2	**28,2**	0,2	**0,0**	0,8	1,0	**...**	...	...

1. Erreur-type moyenne du changement entre deux mois (voir « Erreur d'échantillonnage » dans Qualité des données pour plus d'explications).

Note(s) : Tableau CANSIM connexe 282-0087.

Tableau 2
Emploi selon la catégorie de travailleurs et la branche d'activité, Canada, données désaisonnalisées

	Octobre 2009	Novembre 2009	E.-T.[1]	Variation depuis			Variation en pourcentage depuis		
				le mois dernier	décembre dernier	douze mois	le mois dernier	décembre dernier	douze mois
	en milliers								
Catégorie de travailleurs									
Employés	14 039,8	**14 150,9**	33,4	**111,1**	-301,7	-324,8	**0,8**	-2,1	-2,2
Travailleurs indépendants[2]	2 755,0	**2 723,0**	22,7	**-32,0**	64,6	67,3	**-1,2**	2,4	2,5
Employés du secteur privé/public									
Employés du secteur public	3 407,4	**3 461,7**	21,8	**54,3**	15,0	35,4	**1,6**	0,4	1,0
Employés du secteur privé	10 632,3	**10 689,2**	34,0	**56,9**	-316,7	-360,3	**0,5**	-2,9	-3,3
Branche d'activité	16 794,8	**16 873,9**	28,1	**79,1**	-237,1	-257,5	**0,5**	-1,4	-1,5
Secteur de la production de biens	3 708,3	**3 714,5**	24,0	**6,2**	-262,6	-295,5	**0,2**	-6,6	-7,4
Agriculture	321,9	**317,8**	7,1	**-4,1**	1,6	0,3	**-1,3**	0,5	0,1
Foresterie, pêche, mines et extraction de pétrole et de gaz	301,7	**307,5**	6,8	**5,8**	-36,4	-37,4	**1,9**	-10,6	-10,8
Services publics	149,9	**148,9**	4,8	**-1,0**	-0,1	-1,5	**-0,7**	-0,1	-1,0
Construction	1 178,0	**1 170,8**	15,2	**-7,2**	-46,7	-85,0	**-0,6**	-3,8	-6,8
Fabrication	1 756,8	**1 769,4**	17,8	**12,6**	-181,1	-171,9	**0,7**	-9,3	-8,9
Secteur des services	13 086,4	**13 159,4**	31,6	**73,0**	25,5	38,0	**0,6**	0,2	0,3
Commerce	2 632,1	**2 632,1**	20,9	**0,0**	-29,6	-38,4	**0,0**	-1,1	-1,4
Transport et entreposage	819,9	**818,3**	12,5	**-1,6**	-51,4	-26,6	**-0,2**	-5,9	-3,1
Finance, assurances, immobilier et location	1 118,0	**1 130,2**	14,2	**12,2**	46,5	56,9	**1,1**	4,3	5,3
Services professionnels, scientifiques et techniques	1 196,9	**1 206,9**	15,4	**10,0**	-0,2	-11,6	**0,8**	0,0	-1,0
Services aux entreprises, services relatifs aux bâtiments et autres services de soutien	639,0	**641,3**	12,8	**2,3**	-28,8	-22,8	**0,4**	-4,3	-3,4
Services d'enseignement	1 196,5	**1 234,4**	14,2	**37,9**	49,9	40,7	**3,2**	4,2	3,4
Soins de santé et assistance sociale	1 955,1	**1 959,2**	16,0	**4,1**	19,7	20,9	**0,2**	1,0	1,1
Information, culture et loisirs	785,1	**781,8**	12,8	**-3,3**	19,2	25,3	**-0,4**	2,5	3,3
Hébergement et services de restauration	1 034,5	**1 040,8**	15,4	**6,3**	-22,6	-32,4	**0,6**	-2,1	-3,0
Autres services	785,5	**779,5**	12,0	**-6,0**	22,6	16,9	**-0,8**	3,0	2,2
Administrations publiques	923,8	**935,1**	11,5	**11,3**	0,4	9,2	**1,2**	0,0	1,0

1. Erreur-type moyenne du changement entre deux mois (voir « Erreur d'échantillonnage » dans Qualité des données pour plus d'explications).
2. Comprend les propriétaires d'entreprises constituées ou non-constituées en société, les travailleurs indépendants qui n'ont pas d'entreprise et les travailleurs familiaux non rémunérés.

Note(s) : Tableaux CANSIM connexes 282-0088, 282-0089.

Tableau 3
Caractéristiques de la population active selon la province, données désaisonnalisées

	Octobre 2009	Novembre 2009	E.-T.[1]	Variation depuis			Variation en pourcentage depuis		
				le mois dernier	décembre dernier	douze mois	le mois dernier	décembre dernier	douze mois
	en milliers (sauf les taux)								
Terre-Neuve-et-Labrador									
Population	429,9	**430,2**	...	**0,3**	2,6	2,8	**0,1**	0,6	0,7
Population active	256,0	**255,8**	2,2	**-0,2**	3,8	2,8	**-0,1**	1,5	1,1
Emploi	212,6	**215,3**	2,2	**2,7**	-2,2	-3,0	**1,3**	-1,0	-1,4
Emploi à temps plein	180,2	**181,9**	2,4	**1,7**	-3,7	-3,6	**0,9**	-2,0	-1,9
Emploi à temps partiel	32,4	**33,4**	1,8	**1,0**	1,6	0,6	**3,1**	5,0	1,8
Chômage	43,4	**40,6**	2,0	**-2,8**	6,1	5,9	**-6,5**	17,7	17,0
Taux d'activité	59,5	**59,5**	0,5	**0,0**	0,6	0,3	...	...	...
Taux de chômage	17,0	**15,9**	0,8	**-1,1**	2,2	2,2	...	...	...
Taux d'emploi	49,5	**50,0**	0,5	**0,5**	-0,9	-1,1	...	...	...
Île-du-Prince-Édouard									
Population	116,4	**116,4**	...	**0,0**	1,1	1,0	**0,0**	1,0	0,9
Population active	80,2	**80,4**	0,6	**0,2**	1,9	2,5	**0,2**	2,4	3,2
Emploi	70,6	**71,0**	0,7	**0,4**	1,8	1,5	**0,6**	2,6	2,2
Emploi à temps plein	57,1	**57,7**	0,9	**0,6**	-0,1	-0,6	**1,1**	-0,2	-1,0
Emploi à temps partiel	13,4	**13,3**	0,7	**-0,1**	1,9	2,1	**-0,7**	16,7	18,8
Chômage	9,6	**9,4**	0,7	**-0,2**	0,2	1,0	**-2,1**	2,2	11,9
Taux d'activité	68,9	**69,1**	0,5	**0,2**	1,0	1,6	...	...	...
Taux de chômage	12,0	**11,7**	0,8	**-0,3**	0,0	0,9	...	...	...
Taux d'emploi	60,7	**61,0**	0,6	**0,3**	1,0	0,8	...	...	...
Nouvelle-Écosse									
Population	773,7	**774,1**	...	**0,4**	3,5	3,7	**0,1**	0,5	0,5
Population active	500,0	**502,3**	2,8	**2,3**	8,3	10,2	**0,5**	1,7	2,1
Emploi	453,3	**454,8**	2,9	**1,5**	1,3	1,2	**0,3**	0,3	0,3
Emploi à temps plein	372,4	**372,7**	3,6	**0,3**	1,1	-0,2	**0,1**	0,3	-0,1
Emploi à temps partiel	80,9	**82,1**	3,1	**1,2**	0,1	1,4	**1,5**	0,1	1,7
Chômage	46,7	**47,5**	2,6	**0,8**	7,0	9,0	**1,7**	17,3	23,4
Taux d'activité	64,6	**64,9**	0,4	**0,3**	0,8	1,0	...	...	...
Taux de chômage	9,3	**9,5**	0,5	**0,2**	1,3	1,7	...	...	...
Taux d'emploi	58,6	**58,8**	0,4	**0,2**	-0,1	-0,1	...	...	...
Nouveau-Brunswick									
Population	622,3	**622,6**	...	**0,3**	2,9	3,2	**0,0**	0,5	0,5
Population active	403,6	**403,3**	2,5	**-0,3**	2,3	1,4	**-0,1**	0,6	0,3
Emploi	369,4	**367,8**	2,6	**-1,6**	1,2	1,0	**-0,4**	0,3	0,3
Emploi à temps plein	312,0	**311,9**	3,0	**-0,1**	1,1	2,7	**0,0**	0,4	0,9
Emploi à temps partiel	57,4	**56,0**	2,5	**-1,4**	0,2	-1,6	**-2,4**	0,4	-2,8
Chômage	34,2	**35,5**	2,3	**1,3**	1,1	0,5	**3,8**	3,2	1,4
Taux d'activité	64,9	**64,8**	0,4	**-0,1**	0,1	-0,1	...	...	...
Taux de chômage	8,5	**8,8**	0,5	**0,3**	0,2	0,1	...	...	...
Taux d'emploi	59,4	**59,1**	0,4	**-0,3**	-0,1	-0,1	...	...	...
Québec									
Population	6 458,7	**6 465,6**	...	**6,9**	65,5	69,8	**0,1**	1,0	1,1
Population active	4 182,1	**4 190,5**	14,2	**8,4**	-1,1	-2,1	**0,2**	0,0	-0,1
Emploi	3 828,1	**3 849,5**	14,6	**21,4**	-34,8	-42,2	**0,6**	-0,9	-1,1
Emploi à temps plein	3 131,5	**3 149,7**	18,7	**18,2**	14,9	-29,2	**0,6**	0,5	-0,9
Emploi à temps partiel	696,6	**699,8**	17,0	**3,2**	-49,7	-13,0	**0,5**	-6,6	-1,8
Chômage	354,0	**341,0**	13,0	**-13,0**	33,8	40,1	**-3,7**	11,0	13,3
Taux d'activité	64,8	**64,8**	0,2	**0,0**	-0,7	-0,8	...	...	...
Taux de chômage	8,5	**8,1**	0,3	**-0,4**	0,8	0,9	...	...	...
Taux d'emploi	59,3	**59,5**	0,2	**0,2**	-1,2	-1,3	...	...	...

Voir les notes à la fin du tableau.

Tableau 3 – suite

Caractéristiques de la population active selon la province, données désaisonnalisées

	Octobre 2009	Novembre 2009	E.-T.[1]	Variation depuis			Variation en pourcentage depuis		
				le mois dernier	décembre dernier	douze mois	le mois dernier	décembre dernier	douze mois
	en milliers (sauf les taux)								
Ontario									
Population	10 707,6	**10 717,6**	...	**10,0**	136,8	146,3	**0,1**	1,3	1,4
Population active	7 182,4	**7 214,2**	19,0	**31,8**	32,2	39,7	**0,4**	0,4	0,6
Emploi	6 513,1	**6 540,2**	18,9	**27,1**	-125,0	-122,7	**0,4**	-1,9	-1,8
Emploi à temps plein	5 268,7	**5 290,5**	24,5	**21,8**	-130,6	-127,9	**0,4**	-2,4	-2,4
Emploi à temps partiel	1 244,4	**1 249,7**	22,3	**5,3**	5,6	5,2	**0,4**	0,5	0,4
Chômage	669,3	**674,0**	16,9	**4,7**	157,2	162,4	**0,7**	30,4	31,7
Taux d'activité	67,1	**67,3**	0,2	**0,2**	-0,6	-0,6	...	...	...
Taux de chômage	9,3	**9,3**	0,2	**0,0**	2,1	2,2	...	...	...
Taux d'emploi	60,8	**61,0**	0,2	**0,2**	-2,0	-2,0	...	...	...
Manitoba									
Population	926,9	**928,0**	...	**1,1**	13,2	14,2	**0,1**	1,4	1,6
Population active	642,8	**642,9**	2,7	**0,1**	6,4	6,7	**0,0**	1,0	1,1
Emploi	605,5	**608,6**	2,8	**3,1**	-0,5	-0,6	**0,5**	-0,1	-0,1
Emploi à temps plein	488,5	**491,6**	3,9	**3,1**	-1,5	2,4	**0,6**	-0,3	0,5
Emploi à temps partiel	117,0	**117,1**	3,5	**0,1**	1,1	-2,9	**0,1**	0,9	-2,4
Chômage	37,3	**34,3**	2,1	**-3,0**	6,9	7,3	**-8,0**	25,2	27,0
Taux d'activité	69,3	**69,3**	0,3	**0,0**	-0,3	-0,3	...	...	...
Taux de chômage	5,8	**5,3**	0,3	**-0,5**	1,0	1,1	...	...	...
Taux d'emploi	65,3	**65,6**	0,3	**0,3**	-1,0	-1,1	...	...	...
Saskatchewan									
Population	783,0	**783,8**	...	**0,8**	9,8	10,7	**0,1**	1,3	1,4
Population active	546,8	**548,0**	2,4	**1,2**	5,0	7,3	**0,2**	0,9	1,4
Emploi	517,7	**519,5**	2,6	**1,8**	-0,8	-0,8	**0,3**	-0,2	-0,2
Emploi à temps plein	421,2	**424,8**	3,3	**3,6**	-1,6	-2,3	**0,9**	-0,4	-0,5
Emploi à temps partiel	96,6	**94,7**	3,1	**-1,9**	0,8	1,5	**-2,0**	0,9	1,6
Chômage	29,0	**28,5**	1,9	**-0,5**	5,8	8,1	**-1,7**	25,6	39,7
Taux d'activité	69,8	**69,9**	0,3	**0,1**	-0,3	0,0	...	...	...
Taux de chômage	5,3	**5,2**	0,3	**-0,1**	1,0	1,4	...	...	...
Taux d'emploi	66,1	**66,3**	0,3	**0,2**	-0,9	-1,0	...	...	...
Alberta									
Population	2 887,1	**2 891,5**	...	**4,4**	67,8	73,5	**0,2**	2,4	2,6
Population active	2 127,6	**2 138,5**	8,2	**10,9**	28,3	33,4	**0,5**	1,3	1,6
Emploi	1 967,2	**1 980,0**	8,8	**12,8**	-42,5	-51,6	**0,7**	-2,1	-2,5
Emploi à temps plein	1 618,0	**1 618,3**	11,5	**0,3**	-62,5	-75,6	**0,0**	-3,7	-4,5
Emploi à temps partiel	349,1	**361,7**	10,2	**12,6**	20,0	24,0	**3,6**	5,9	7,1
Chômage	160,5	**158,5**	6,4	**-2,0**	70,7	85,0	**-1,2**	80,5	115,6
Taux d'activité	73,7	**74,0**	0,3	**0,3**	-0,7	-0,7	...	...	...
Taux de chômage	7,5	**7,4**	0,3	**-0,1**	3,2	3,9	...	...	...
Taux d'emploi	68,1	**68,5**	0,3	**0,4**	-3,1	-3,6	...	...	...
Colombie-Britannique									
Population	3 727,5	**3 733,6**	...	**6,1**	61,4	65,5	**0,2**	1,7	1,8
Population active	2 460,8	**2 472,0**	10,3	**11,2**	39,5	43,9	**0,5**	1,6	1,8
Emploi	2 257,2	**2 267,1**	10,4	**9,9**	-35,6	-40,3	**0,4**	-1,5	-1,7
Emploi à temps plein	1 776,5	**1 764,8**	14,2	**-11,7**	-74,8	-74,5	**-0,7**	-4,1	-4,1
Emploi à temps partiel	480,7	**502,3**	13,2	**21,6**	39,1	34,2	**4,5**	8,4	7,3
Chômage	203,5	**204,9**	8,0	**1,4**	75,2	84,3	**0,7**	58,0	69,9
Taux d'activité	66,0	**66,2**	0,3	**0,2**	0,0	0,0	...	...	...
Taux de chômage	8,3	**8,3**	0,3	**0,0**	3,0	3,3	...	...	...
Taux d'emploi	60,6	**60,7**	0,3	**0,1**	-2,0	-2,2	...	...	...

1. Erreur-type moyenne du changement entre deux mois (voir « Erreur d'échantillonnage » dans Qualité des données pour plus d'explications).

Note(s) : Tableau CANSIM connexe 282-0087.

Tableau 4-1
Certaines caractéristiques de la population active (données désaisonnalisées) — Terre-Neuve-et-Labrador

	Octobre 2009	Novembre 2009	E.-T.[1]	Variation depuis le mois dernier	Variation depuis décembre dernier	Variation depuis douze mois	Variation en pourcentage depuis le mois dernier	Variation en pourcentage depuis décembre dernier	Variation en pourcentage depuis douze mois
	en milliers (sauf les taux)								
Les deux sexes, 15 ans et plus									
Population	429,9	**430,2**	...	**0,3**	2,6	2,8	**0,1**	0,6	0,7
Population active	256,0	**255,8**	2,2	**-0,2**	3,8	2,8	**-0,1**	1,5	1,1
Emploi	212,6	**215,3**	2,2	**2,7**	-2,2	-3,0	**1,3**	-1,0	-1,4
Emploi à temps plein	180,2	**181,9**	2,4	**1,7**	-3,7	-3,6	**0,9**	-2,0	-1,9
Chômage	43,4	**40,6**	2,0	**-2,8**	6,1	5,9	**-6,5**	17,7	17,0
Taux d'activité	59,5	**59,5**	0,5	**0,0**	0,6	0,3	...	...	...
Taux de chômage	17,0	**15,9**	0,8	**-1,1**	2,2	2,2	...	...	...
Taux d'emploi	49,5	**50,0**	0,5	**0,5**	-0,9	-1,1	...	...	...
Taux de temps partiel	15,2	**15,5**	0,8	**0,3**	0,9	0,5	...	...	...
Les deux sexes, 15 à 24 ans									
Population	60,9	**60,9**	...	**0,0**	-1,0	-1,1	**0,0**	-1,6	-1,8
Population active	34,0	**34,2**	1,1	**0,2**	-0,1	0,0	**0,6**	-0,3	0,0
Emploi	25,9	**26,6**	1,1	**0,7**	-0,1	-0,5	**2,7**	-0,4	-1,8
Chômage	8,1	**7,6**	1,0	**-0,5**	0,0	0,5	**-6,2**	0,0	7,0
Taux d'activité	55,8	**56,2**	1,8	**0,4**	0,8	1,0	...	...	...
Taux de chômage	23,8	**22,2**	2,6	**-1,6**	0,0	1,4	...	...	...
Taux d'emploi	42,5	**43,7**	1,7	**1,2**	0,6	0,0	...	...	...
Taux de temps partiel	45,2	**42,1**	3,6	**-3,1**	-7,3	-2,9	...	...	...
Hommes, 25 ans et plus									
Population	177,8	**177,9**	...	**0,1**	1,5	1,6	**0,1**	0,9	0,9
Population active	115,9	**117,5**	1,3	**1,6**	3,4	2,4	**1,4**	3,0	2,1
Emploi	96,1	**96,7**	1,4	**0,6**	-1,3	-1,5	**0,6**	-1,3	-1,5
Chômage	19,7	**20,8**	1,3	**1,1**	4,7	3,8	**5,6**	29,2	22,4
Taux d'activité	65,2	**66,0**	0,7	**0,8**	1,3	0,7	...	...	...
Taux de chômage	17,0	**17,7**	1,1	**0,7**	3,6	2,9	...	...	...
Taux d'emploi	54,0	**54,4**	0,8	**0,4**	-1,2	-1,3	...	...	...
Taux de temps partiel	5,2	**5,5**	0,8	**0,3**	0,5	0,5	...	...	...
Femmes, 25 ans et plus									
Population	191,2	**191,4**	...	**0,2**	2,1	2,3	**0,1**	1,1	1,2
Population active	106,1	**104,1**	1,1	**-2,0**	0,6	0,4	**-1,9**	0,6	0,4
Emploi	90,5	**92,0**	1,1	**1,5**	-0,8	-1,0	**1,7**	-0,9	-1,1
Chômage	15,5	**12,1**	1,1	**-3,4**	1,3	1,4	**-21,9**	12,0	13,1
Taux d'activité	55,5	**54,4**	0,6	**-1,1**	-0,3	-0,4	...	...	...
Taux de chômage	14,6	**11,6**	1,0	**-3,0**	1,2	1,3	...	...	...
Taux d'emploi	47,3	**48,1**	0,6	**0,8**	-0,9	-1,1	...	...	...
Taux de temps partiel	17,3	**18,4**	1,2	**1,0**	3,5	1,5	...	...	...
Branche d'activité	212,6	**215,3**	2,2	**2,7**	-2,2	-3,0	**1,3**	-1,0	-1,4
Secteur de la production de biens	45,2	**43,3**	1,7	**-1,9**	-5,1	-3,4	**-4,2**	-10,5	-7,3
Agriculture	0,5	**0,6**	0,2	**0,1**	0,1	0,3	**20,0**	20,0	100,0
Foresterie, pêche, mines et extraction de pétrole et de gaz	14,2	**14,7**	1,0	**0,5**	-1,6	-1,1	**3,5**	-9,8	-7,0
Services publics	2,2	**1,8**	0,3	**-0,4**	0,0	0,3	**-18,2**	0,0	20,0
Construction	17,4	**14,5**	1,1	**-2,9**	-2,8	-2,3	**-16,7**	-16,2	-13,7
Fabrication	10,8	**11,6**	1,0	**0,8**	-1,0	-0,7	**7,4**	-7,9	-5,7
Secteur des services	167,4	**172,0**	2,1	**4,6**	3,0	0,4	**2,7**	1,8	0,2
Commerce	35,8	**36,3**	1,3	**0,5**	1,9	2,0	**1,4**	5,5	5,8
Transport et entreposage	12,4	**12,8**	0,8	**0,4**	1,9	2,4	**3,2**	17,4	23,1
Finance, assurances, immobilier et location	7,5	**7,4**	0,5	**-0,1**	0,4	0,6	**-1,3**	5,7	8,8
Services professionnels, scientifiques et techniques	7,1	**7,3**	0,6	**0,2**	-0,8	-0,8	**2,8**	-9,9	-9,9
Services aux entreprises, services relatifs aux bâtiments et autres services de soutien	6,0	**6,1**	0,7	**0,1**	-1,7	-1,6	**1,7**	-21,8	-20,8
Services d'enseignement	17,9	**17,9**	0,9	**0,0**	0,4	0,2	**0,0**	2,3	1,1
Soins de santé et assistance sociale	33,9	**35,3**	1,1	**1,4**	2,1	0,3	**4,1**	6,3	0,9
Information, culture et loisirs	8,0	**7,7**	0,7	**-0,3**	0,0	-0,4	**-3,8**	0,0	-4,9
Hébergement et services de restauration	12,6	**14,6**	0,9	**2,0**	2,8	2,2	**15,9**	23,7	17,7
Autres services	9,5	**9,6**	0,8	**0,1**	-3,9	-3,6	**1,1**	-28,9	-27,3
Administrations publiques	16,8	**17,0**	0,9	**0,2**	-0,2	-1,0	**1,2**	-1,2	-5,6

1. Erreur-type moyenne du changement entre deux mois (voir « Erreur d'échantillonnage » dans Qualité des données pour plus d'explications).

Note(s) : Tableaux CANSIM connexes 282-0087, 282-0088.

Tableau 4-2
Certaines caractéristiques de la population active (données désaisonnalisées) — Île-du-Prince-Édouard

	Octobre 2009	Novembre 2009	E.-T.[1]	Variation depuis le mois dernier	Variation depuis décembre dernier	Variation depuis douze mois	Variation en pourcentage depuis le mois dernier	Variation en pourcentage depuis décembre dernier	Variation en pourcentage depuis douze mois
	en milliers (sauf les taux)								
Les deux sexes, 15 ans et plus									
Population	116,4	**116,4**	...	**0,0**	1,1	1,0	**0,0**	1,0	0,9
Population active	80,2	**80,4**	0,6	**0,2**	1,9	2,5	**0,2**	2,4	3,2
Emploi	70,6	**71,0**	0,7	**0,4**	1,8	1,5	**0,6**	2,6	2,2
Emploi à temps plein	57,1	**57,7**	0,9	**0,6**	-0,1	-0,6	**1,1**	-0,2	-1,0
Chômage	9,6	**9,4**	0,7	**-0,2**	0,2	1,0	**-2,1**	2,2	11,9
Taux d'activité	68,9	**69,1**	0,5	**0,2**	1,0	1,6	...	...	...
Taux de chômage	12,0	**11,7**	0,8	**-0,3**	0,0	0,9	...	...	...
Taux d'emploi	60,7	**61,0**	0,6	**0,3**	1,0	0,8	...	...	...
Taux de temps partiel	19,0	**18,7**	1,0	**-0,2**	2,3	2,6	...	...	...
Les deux sexes, 15 à 24 ans									
Population	19,8	**19,8**	...	**0,0**	0,0	0,0	**0,0**	0,0	0,0
Population active	13,9	**13,6**	0,4	**-0,3**	-0,4	-0,2	**-2,2**	-2,9	-1,4
Emploi	11,4	**11,0**	0,4	**-0,4**	-0,4	-0,7	**-3,5**	-3,5	-6,0
Chômage	2,5	**2,6**	0,4	**0,1**	0,0	0,5	**4,0**	0,0	23,8
Taux d'activité	70,2	**68,7**	2,1	**-1,5**	-2,0	-1,0	...	...	...
Taux de chômage	18,0	**19,1**	2,6	**1,1**	0,5	3,9	...	...	...
Taux d'emploi	57,6	**55,6**	2,1	**-2,0**	-2,0	-3,5	...	...	...
Taux de temps partiel	37,7	**41,8**	3,5	**4,1**	-2,0	3,4	...	...	...
Hommes, 25 ans et plus									
Population	46,4	**46,4**	...	**0,0**	0,4	0,4	**0,0**	0,9	0,9
Population active	34,0	**34,3**	0,4	**0,3**	1,6	2,1	**0,9**	4,9	6,5
Emploi	29,6	**30,0**	0,4	**0,4**	0,7	1,2	**1,4**	2,4	4,2
Chômage	4,4	**4,2**	0,4	**-0,2**	0,8	0,7	**-4,5**	23,5	20,0
Taux d'activité	73,3	**73,9**	0,8	**0,6**	2,8	3,9	...	...	...
Taux de chômage	12,9	**12,2**	1,2	**-0,7**	1,8	1,3	...	...	...
Taux d'emploi	63,8	**64,7**	0,9	**0,9**	1,0	2,1	...	...	...
Taux de temps partiel	8,4	**6,7**	1,0	**-1,8**	1,2	0,8	...	...	...
Femmes, 25 ans et plus									
Population	50,2	**50,2**	...	**0,0**	0,6	0,6	**0,0**	1,2	1,2
Population active	32,3	**32,5**	0,3	**0,2**	0,8	0,6	**0,6**	2,5	1,9
Emploi	29,6	**29,9**	0,4	**0,3**	1,4	0,9	**1,0**	4,9	3,1
Chômage	2,7	**2,6**	0,3	**-0,1**	-0,6	-0,3	**-3,7**	-18,8	-10,3
Taux d'activité	64,3	**64,7**	0,7	**0,4**	0,8	0,4	...	...	...
Taux de chômage	8,4	**8,0**	1,0	**-0,4**	-2,1	-1,1	...	...	...
Taux d'emploi	59,0	**59,6**	0,8	**0,6**	2,1	1,1	...	...	...
Taux de temps partiel	22,3	**22,4**	1,5	**0,1**	5,6	4,8	...	...	...
Branche d'activité	70,6	**71,0**	0,7	**0,4**	1,8	1,5	**0,6**	2,6	2,2
Secteur de la production de biens	17,4	**18,1**	0,6	**0,7**	0,6	0,5	**4,0**	3,4	2,8
Agriculture	4,1	**4,1**	0,3	**0,0**	1,0	1,1	**0,0**	32,3	36,7
Foresterie, pêche, mines et extraction de pétrole et de gaz	2,1	**2,2**	0,3	**0,1**	-1,2	-0,8	**4,8**	-35,3	-26,7
Services publics	0,3	**0,4**	0,1	**0,1**	0,1	0,1	**33,3**	33,3	33,3
Construction	5,6	**5,8**	0,3	**0,2**	0,9	0,5	**3,6**	18,4	9,4
Fabrication	5,3	**5,5**	0,4	**0,2**	-0,3	-0,4	**3,8**	-5,2	-6,8
Secteur des services	53,2	**52,9**	0,7	**-0,3**	1,2	1,0	**-0,6**	2,3	1,9
Commerce	11,2	**11,0**	0,4	**-0,2**	1,7	1,2	**-1,8**	18,3	12,2
Transport et entreposage	2,0	**2,2**	0,2	**0,2**	-0,7	-0,5	**10,0**	-24,1	-18,5
Finance, assurances, immobilier et location	2,6	**2,6**	0,2	**0,0**	0,2	-0,1	**0,0**	8,3	-3,7
Services professionnels, scientifiques et techniques	2,2	**2,2**	0,2	**0,0**	-0,5	-0,1	**0,0**	-18,5	-4,3
Services aux entreprises, services relatifs aux bâtiments et autres services de soutien	2,7	**2,6**	0,3	**-0,1**	0,3	0,1	**-3,7**	13,0	4,0
Services d'enseignement	5,8	**5,8**	0,3	**0,0**	1,1	1,1	**0,0**	23,4	23,4
Soins de santé et assistance sociale	8,3	**8,2**	0,3	**-0,1**	-0,5	-0,3	**-1,2**	-5,7	-3,5
Information, culture et loisirs	2,3	**2,4**	0,3	**0,1**	-0,2	0,0	**4,3**	-7,7	0,0
Hébergement et services de restauration	5,4	**5,1**	0,4	**-0,3**	-0,6	-0,7	**-5,6**	-10,5	-12,1
Autres services	3,1	**3,3**	0,3	**0,2**	0,6	0,8	**6,5**	22,2	32,0
Administrations publiques	7,7	**7,4**	0,4	**-0,3**	-0,3	-0,5	**-3,9**	-3,9	-6,3

1. Erreur-type moyenne du changement entre deux mois (voir « Erreur d'échantillonnage » dans Qualité des données pour plus d'explications).
Note(s) : Tableaux CANSIM connexes 282-0087, 282-0088.

Tableau 4-3
Certaines caractéristiques de la population active (données désaisonnalisées) — Nouvelle-Écosse

	Octobre 2009	Novembre 2009	E.-T.[1]	Variation depuis le mois dernier	Variation depuis décembre dernier	Variation depuis douze mois	Variation en pourcentage depuis le mois dernier	Variation en pourcentage depuis décembre dernier	Variation en pourcentage depuis douze mois
	en milliers (sauf les taux)								
Les deux sexes, 15 ans et plus									
Population	773,7	**774,1**	...	**0,4**	3,5	3,7	**0,1**	0,5	0,5
Population active	500,0	**502,3**	2,8	**2,3**	8,3	10,2	**0,5**	1,7	2,1
Emploi	453,3	**454,8**	2,9	**1,5**	1,3	1,2	**0,3**	0,3	0,3
Emploi à temps plein	372,4	**372,7**	3,6	**0,3**	1,1	-0,2	**0,1**	0,3	-0,1
Chômage	46,7	**47,5**	2,6	**0,8**	7,0	9,0	**1,7**	17,3	23,4
Taux d'activité	64,6	**64,9**	0,4	**0,3**	0,8	1,0	...	...	...
Taux de chômage	9,3	**9,5**	0,5	**0,2**	1,3	1,7	...	...	...
Taux d'emploi	58,6	**58,8**	0,4	**0,2**	-0,1	-0,1	...	...	...
Taux de temps partiel	17,8	**18,1**	0,7	**0,2**	0,0	0,3	...	...	...
Les deux sexes, 15 à 24 ans									
Population	119,8	**119,8**	...	**0,0**	-0,9	-1,0	**0,0**	-0,7	-0,8
Population active	80,5	**82,8**	1,7	**2,3**	1,4	2,3	**2,9**	1,7	2,9
Emploi	68,2	**69,5**	1,7	**1,3**	0,4	0,0	**1,9**	0,6	0,0
Chômage	12,3	**13,3**	1,5	**1,0**	0,9	2,3	**8,1**	7,3	20,9
Taux d'activité	67,2	**69,1**	1,4	**1,9**	1,7	2,5	...	...	...
Taux de chômage	15,3	**16,1**	1,7	**0,8**	0,9	2,4	...	...	...
Taux d'emploi	56,9	**58,0**	1,4	**1,1**	0,8	0,5	...	...	...
Taux de temps partiel	43,3	**47,3**	2,4	**4,1**	4,6	6,2	...	...	...
Hommes, 25 ans et plus									
Population	311,6	**311,8**	...	**0,2**	2,0	2,2	**0,1**	0,6	0,7
Population active	214,0	**212,2**	1,5	**-1,8**	-0,1	1,1	**-0,8**	0,0	0,5
Emploi	193,7	**193,6**	1,6	**-0,1**	-1,5	-1,6	**-0,1**	-0,8	-0,8
Chômage	20,4	**18,6**	1,6	**-1,8**	1,3	2,7	**-8,8**	7,5	17,0
Taux d'activité	68,7	**68,1**	0,5	**-0,6**	-0,4	-0,1	...	...	...
Taux de chômage	9,5	**8,8**	0,7	**-0,7**	0,7	1,3	...	...	...
Taux d'emploi	62,2	**62,1**	0,5	**-0,1**	-0,9	-0,9	...	...	...
Taux de temps partiel	6,4	**5,9**	0,7	**-0,4**	-1,2	-1,6	...	...	...
Femmes, 25 ans et plus									
Population	342,3	**342,5**	...	**0,2**	2,4	2,5	**0,1**	0,7	0,7
Population active	205,5	**207,4**	1,5	**1,9**	7,1	6,9	**0,9**	3,5	3,4
Emploi	191,5	**191,7**	1,6	**0,2**	2,3	2,8	**0,1**	1,2	1,5
Chômage	14,0	**15,6**	1,3	**1,6**	4,7	3,9	**11,4**	43,1	33,3
Taux d'activité	60,0	**60,6**	0,4	**0,6**	1,7	1,6	...	...	...
Taux de chômage	6,8	**7,5**	0,6	**0,7**	2,1	1,7	...	...	...
Taux d'emploi	55,9	**56,0**	0,5	**0,1**	0,3	0,4	...	...	...
Taux de temps partiel	20,4	**19,7**	1,1	**-0,8**	-0,7	-0,2	...	...	...
Branche d'activité	453,3	**454,8**	2,9	**1,5**	1,3	1,2	**0,3**	0,3	0,3
Secteur de la production de biens	86,7	**89,5**	2,3	**2,8**	-3,4	-3,0	**3,2**	-3,7	-3,2
Agriculture	7,3	**7,6**	0,7	**0,3**	0,0	0,5	**4,1**	0,0	7,0
Foresterie, pêche, mines et extraction de pétrole et de gaz	12,6	**13,4**	1,1	**0,8**	1,2	0,8	**6,3**	9,8	6,3
Services publics	3,6	**4,4**	0,3	**0,8**	1,7	1,6	**22,2**	63,0	57,1
Construction	29,9	**29,7**	1,4	**-0,2**	-2,1	-2,2	**-0,7**	-6,6	-6,9
Fabrication	33,2	**34,5**	1,5	**1,3**	-4,2	-3,6	**3,9**	-10,9	-9,4
Secteur des services	366,7	**365,3**	3,0	**-1,4**	4,6	4,1	**-0,4**	1,3	1,1
Commerce	75,3	**74,8**	2,0	**-0,5**	-4,6	-5,8	**-0,7**	-5,8	-7,2
Transport et entreposage	21,1	**19,5**	1,0	**-1,6**	0,0	1,8	**-7,6**	0,0	10,2
Finance, assurances, immobilier et location	24,5	**25,1**	1,0	**0,6**	3,5	4,7	**2,4**	16,2	23,0
Services professionnels, scientifiques et techniques	21,5	**22,2**	1,1	**0,7**	-2,0	-1,4	**3,3**	-8,3	-5,9
Services aux entreprises, services relatifs aux bâtiments et autres services de soutien	21,8	**21,0**	1,4	**-0,8**	-3,9	-3,7	**-3,7**	-15,7	-15,0
Services d'enseignement	39,1	**38,6**	1,4	**-0,5**	3,6	4,1	**-1,3**	10,3	11,9
Soins de santé et assistance sociale	66,2	**65,0**	1,5	**-1,2**	5,7	4,3	**-1,8**	9,6	7,1
Information, culture et loisirs	18,9	**17,9**	1,1	**-1,0**	-0,6	-1,2	**-5,3**	-3,2	-6,3
Hébergement et services de restauration	27,5	**28,4**	1,5	**0,9**	-1,5	-1,5	**3,3**	-5,0	-5,0
Autres services	18,0	**22,2**	1,1	**4,2**	3,8	2,9	**23,3**	20,7	15,0
Administrations publiques	32,6	**30,4**	1,2	**-2,2**	0,4	-0,1	**-6,7**	1,3	-0,3

1. Erreur-type moyenne du changement entre deux mois (voir « Erreur d'échantillonnage » dans Qualité des données pour plus d'explications).
Note(s) : Tableaux CANSIM connexes 282-0087, 282-0088.

Tableau 4-4
Certaines caractéristiques de la population active (données désaisonnalisées) — Nouveau-Brunswick

	Octobre 2009	Novembre 2009	E.-T.[1]	Variation depuis le mois dernier	Variation depuis décembre dernier	Variation depuis douze mois	Variation en pourcentage depuis le mois dernier	Variation en pourcentage depuis décembre dernier	Variation en pourcentage depuis douze mois
	en milliers (sauf les taux)								
Les deux sexes, 15 ans et plus									
Population	622,3	**622,6**	...	**0,3**	2,9	3,2	**0,0**	0,5	0,5
Population active	403,6	**403,3**	2,5	**-0,3**	2,3	1,4	**-0,1**	0,6	0,3
Emploi	369,4	**367,8**	2,6	**-1,6**	1,2	1,0	**-0,4**	0,3	0,3
Emploi à temps plein	312,0	**311,9**	3,0	**-0,1**	1,1	2,7	**0,0**	0,4	0,9
Chômage	34,2	**35,5**	2,3	**1,3**	1,1	0,5	**3,8**	3,2	1,4
Taux d'activité	64,9	**64,8**	0,4	**-0,1**	0,1	-0,1	...	...	...
Taux de chômage	8,5	**8,8**	0,5	**0,3**	0,2	0,1	...	...	...
Taux d'emploi	59,4	**59,1**	0,4	**-0,3**	-0,1	-0,1	...	...	...
Taux de temps partiel	15,5	**15,2**	0,7	**-0,3**	0,0	-0,5	...	...	...
Les deux sexes, 15 à 24 ans									
Population	93,2	**93,1**	...	**-0,1**	-1,2	-1,3	**-0,1**	-1,3	-1,4
Population active	60,5	**61,6**	1,3	**1,1**	-4,2	-5,6	**1,8**	-6,4	-8,3
Emploi	52,2	**51,6**	1,3	**-0,6**	-4,9	-6,0	**-1,1**	-8,7	-10,4
Chômage	8,4	**10,0**	1,2	**1,6**	0,6	0,4	**19,0**	6,4	4,2
Taux d'activité	64,9	**66,2**	1,4	**1,3**	-3,6	-5,0	...	...	...
Taux de chômage	13,9	**16,2**	1,8	**2,3**	1,9	1,9	...	...	...
Taux d'emploi	56,0	**55,4**	1,4	**-0,6**	-4,5	-5,6	...	...	...
Taux de temps partiel	38,7	**35,9**	2,4	**-2,8**	-2,6	-5,8	...	...	...
Hommes, 25 ans et plus									
Population	255,3	**255,5**	...	**0,2**	1,9	2,0	**0,1**	0,7	0,8
Population active	178,7	**177,3**	1,4	**-1,4**	3,8	1,7	**-0,8**	2,2	1,0
Emploi	162,8	**161,5**	1,5	**-1,3**	3,2	2,1	**-0,8**	2,0	1,3
Chômage	15,9	**15,8**	1,4	**-0,1**	0,7	-0,4	**-0,6**	4,6	-2,5
Taux d'activité	70,0	**69,4**	0,6	**-0,6**	1,0	0,1	...	...	...
Taux de chômage	8,9	**8,9**	0,8	**0,0**	0,2	-0,3	...	...	...
Taux d'emploi	63,8	**63,2**	0,6	**-0,6**	0,8	0,3	...	...	...
Taux de temps partiel	6,3	**5,8**	0,7	**-0,5**	0,5	0,6	...	...	...
Femmes, 25 ans et plus									
Population	273,8	**274,0**	...	**0,2**	2,2	2,4	**0,1**	0,8	0,9
Population active	164,4	**164,4**	1,3	**0,0**	2,7	5,4	**0,0**	1,7	3,4
Emploi	154,4	**154,7**	1,4	**0,3**	2,9	4,8	**0,2**	1,9	3,2
Chômage	9,9	**9,7**	1,2	**-0,2**	-0,1	0,5	**-2,0**	-1,0	5,4
Taux d'activité	60,0	**60,0**	0,5	**0,0**	0,5	1,5	...	...	...
Taux de chômage	6,0	**5,9**	0,7	**-0,1**	-0,2	0,1	...	...	...
Taux d'emploi	56,4	**56,5**	0,5	**0,1**	0,7	1,3	...	...	...
Taux de temps partiel	17,5	**18,2**	1,0	**0,7**	1,3	1,4	...	...	...
Branche d'activité	369,4	**367,8**	2,6	**-1,6**	1,2	1,0	**-0,4**	0,3	0,3
Secteur de la production de biens	83,8	**84,4**	2,1	**0,6**	5,3	2,2	**0,7**	6,7	2,7
Agriculture	6,8	**7,4**	0,6	**0,6**	-0,1	0,8	**8,8**	-1,3	12,1
Foresterie, pêche, mines et extraction de pétrole et de gaz	11,2	**11,2**	0,8	**0,0**	1,7	0,4	**0,0**	17,9	3,7
Services publics	4,3	**3,9**	0,5	**-0,4**	-0,9	-1,4	**-9,3**	-18,8	-26,4
Construction	29,0	**28,1**	1,3	**-0,9**	4,2	2,8	**-3,1**	17,6	11,1
Fabrication	32,6	**33,8**	1,4	**1,2**	0,3	-0,4	**3,7**	0,9	-1,2
Secteur des services	285,6	**283,4**	2,5	**-2,2**	-4,1	-1,3	**-0,8**	-1,4	-0,5
Commerce	54,9	**54,2**	1,6	**-0,7**	-2,7	-1,4	**-1,3**	-4,7	-2,5
Transport et entreposage	18,4	**20,1**	1,0	**1,7**	-0,1	-1,0	**9,2**	-0,5	-4,7
Finance, assurances, immobilier et location	18,5	**17,6**	0,9	**-0,9**	1,9	2,6	**-4,9**	12,1	17,3
Services professionnels, scientifiques et techniques	16,7	**17,1**	1,0	**0,4**	-0,3	-0,3	**2,4**	-1,7	-1,7
Services aux entreprises, services relatifs aux bâtiments et autres services de soutien	18,1	**20,9**	1,0	**2,8**	-0,1	0,5	**15,5**	-0,5	2,5
Services d'enseignement	27,8	**26,1**	1,2	**-1,7**	-3,4	-1,4	**-6,1**	-11,5	-5,1
Soins de santé et assistance sociale	49,2	**48,0**	1,3	**-1,2**	-2,0	-3,1	**-2,4**	-4,0	-6,1
Information, culture et loisirs	11,7	**11,0**	0,7	**-0,7**	0,0	0,4	**-6,0**	0,0	3,8
Hébergement et services de restauration	26,1	**26,1**	1,1	**0,0**	3,3	3,6	**0,0**	14,5	16,0
Autres services	16,7	**15,8**	0,9	**-0,9**	0,7	0,0	**-5,4**	4,6	0,0
Administrations publiques	27,4	**26,6**	1,1	**-0,8**	-1,3	-0,9	**-2,9**	-4,7	-3,3

1. Erreur-type moyenne du changement entre deux mois (voir « Erreur d'échantillonnage » dans Qualité des données pour plus d'explications).
Note(s) : Tableaux CANSIM connexes 282-0087, 282-0088.

Tableau 4-5
Certaines caractéristiques de la population active (données désaisonnalisées) — Québec

	Octobre 2009	Novembre 2009	E.-T.[1]	Variation depuis le mois dernier	Variation depuis décembre dernier	Variation depuis douze mois	Variation en pourcentage depuis le mois dernier	Variation en pourcentage depuis décembre dernier	Variation en pourcentage depuis douze mois
	en milliers (sauf les taux)								
Les deux sexes, 15 ans et plus									
Population	6 458,7	**6 465,6**	...	**6,9**	65,5	69,8	**0,1**	1,0	1,1
Population active	4 182,1	**4 190,5**	14,2	**8,4**	-1,1	-2,1	**0,2**	0,0	-0,1
Emploi	3 828,1	**3 849,5**	14,6	**21,4**	-34,8	-42,2	**0,6**	-0,9	-1,1
Emploi à temps plein	3 131,5	**3 149,7**	18,7	**18,2**	14,9	-29,2	**0,6**	0,5	-0,9
Chômage	354,0	**341,0**	13,0	**-13,0**	33,8	40,1	**-3,7**	11,0	13,3
Taux d'activité	64,8	**64,8**	0,2	**0,0**	-0,7	-0,8	...	...	...
Taux de chômage	8,5	**8,1**	0,3	**-0,4**	0,8	0,9	...	...	...
Taux d'emploi	59,3	**59,5**	0,2	**0,2**	-1,2	-1,3	...	...	...
Taux de temps partiel	18,2	**18,2**	0,4	**0,0**	-1,1	-0,1	...	...	...
Les deux sexes, 15 à 24 ans									
Population	963,6	**964,0**	...	**0,4**	3,0	3,2	**0,0**	0,3	0,3
Population active	620,3	**619,7**	8,4	**-0,6**	-23,8	-33,7	**-0,1**	-3,7	-5,2
Emploi	532,9	**528,9**	8,2	**-4,0**	-30,1	-44,1	**-0,8**	-5,4	-7,7
Chômage	87,4	**90,9**	7,5	**3,5**	6,4	10,5	**4,0**	7,6	13,1
Taux d'activité	64,4	**64,3**	0,9	**-0,1**	-2,7	-3,7	...	...	...
Taux de chômage	14,1	**14,7**	1,1	**0,6**	1,6	2,4	...	...	...
Taux d'emploi	55,3	**54,9**	0,9	**-0,4**	-3,3	-4,7	...	...	...
Taux de temps partiel	47,9	**48,8**	1,5	**0,9**	-3,6	-0,9	...	...	...
Hommes, 25 ans et plus									
Population	2 686,9	**2 690,2**	...	**3,3**	32,4	34,5	**0,1**	1,2	1,3
Population active	1 884,0	**1 889,5**	7,8	**5,5**	23,2	24,5	**0,3**	1,2	1,3
Emploi	1 718,1	**1 731,0**	8,4	**12,9**	2,6	-1,8	**0,8**	0,2	-0,1
Chômage	165,9	**158,5**	7,9	**-7,4**	20,6	26,3	**-4,5**	14,9	19,9
Taux d'activité	70,1	**70,2**	0,3	**0,1**	0,0	0,0	...	...	...
Taux de chômage	8,8	**8,4**	0,4	**-0,4**	1,0	1,3	...	...	...
Taux d'emploi	63,9	**64,3**	0,3	**0,4**	-0,7	-0,9	...	...	...
Taux de temps partiel	7,7	**8,0**	0,5	**0,3**	0,5	1,5	...	...	...
Femmes, 25 ans et plus									
Population	2 808,3	**2 811,4**	...	**3,1**	30,2	32,1	**0,1**	1,1	1,2
Population active	1 677,8	**1 681,3**	7,9	**3,5**	-0,5	7,1	**0,2**	0,0	0,4
Emploi	1 577,2	**1 589,6**	8,0	**12,4**	-7,4	3,7	**0,8**	-0,5	0,2
Chômage	100,7	**91,7**	6,6	**-9,0**	6,9	3,4	**-8,9**	8,1	3,9
Taux d'activité	59,7	**59,8**	0,3	**0,1**	-0,7	-0,4	...	...	...
Taux de chômage	6,0	**5,5**	0,4	**-0,5**	0,5	0,2	...	...	...
Taux d'emploi	56,2	**56,5**	0,3	**0,3**	-0,9	-0,6	...	...	...
Taux de temps partiel	19,6	**19,1**	0,7	**-0,5**	-1,5	-0,8	...	...	...
Branche d'activité	3 828,1	**3 849,5**	14,6	**21,4**	-34,8	-42,2	**0,6**	-0,9	-1,1
Secteur de la production de biens	867,6	**872,2**	11,9	**4,6**	-1,2	-19,7	**0,5**	-0,1	-2,2
Agriculture	58,8	**57,8**	3,4	**-1,0**	5,7	3,8	**-1,7**	10,9	7,0
Foresterie, pêche, mines et extraction de pétrole et de gaz	25,6	**27,6**	2,1	**2,0**	-4,3	-5,5	**7,8**	-13,5	-16,6
Services publics	33,6	**33,4**	2,3	**-0,2**	2,5	3,0	**-0,6**	8,1	9,9
Construction	212,5	**216,0**	7,0	**3,5**	7,5	-7,1	**1,6**	3,6	-3,2
Fabrication	537,2	**537,4**	9,6	**0,2**	-12,6	-13,9	**0,0**	-2,3	-2,5
Secteur des services	2 960,5	**2 977,3**	16,1	**16,8**	-33,7	-22,5	**0,6**	-1,1	-0,8
Commerce	624,1	**629,1**	10,3	**5,0**	23,2	7,1	**0,8**	3,8	1,1
Transport et entreposage	169,7	**169,6**	6,0	**-0,1**	-11,5	1,9	**-0,1**	-6,4	1,1
Finance, assurances, immobilier et location	227,8	**231,5**	6,7	**3,7**	8,4	7,5	**1,6**	3,8	3,3
Services professionnels, scientifiques et techniques	280,0	**276,9**	7,6	**-3,1**	17,3	14,8	**-1,1**	6,7	5,6
Services aux entreprises, services relatifs aux bâtiments et autres services de soutien	132,5	**135,3**	6,2	**2,8**	-11,7	-6,7	**2,1**	-8,0	-4,7
Services d'enseignement	265,8	**264,9**	7,0	**-0,9**	19,6	16,6	**-0,3**	8,0	6,7
Soins de santé et assistance sociale	466,6	**468,6**	8,4	**2,0**	-30,2	-24,3	**0,4**	-6,1	-4,9
Information, culture et loisirs	172,6	**179,6**	6,6	**7,0**	0,0	0,0	**4,1**	0,0	0,0
Hébergement et services de restauration	231,7	**228,4**	7,9	**-3,3**	-14,6	-22,1	**-1,4**	-6,0	-8,8
Autres services	165,8	**162,6**	6,0	**-3,2**	-8,8	-15,5	**-1,9**	-5,1	-8,7
Administrations publiques	223,8	**230,9**	6,0	**7,1**	-25,3	-1,6	**3,2**	-9,9	-0,7

1. Erreur-type moyenne du changement entre deux mois (voir « Erreur d'échantillonnage » dans Qualité des données pour plus d'explications).
Note(s) : Tableaux CANSIM connexes 282-0087, 282-0088.

Tableau 4-6
Certaines caractéristiques de la population active (données désaisonnalisées) — Ontario

	Octobre 2009	Novembre 2009	E.-T.[1]	Variation depuis le mois dernier	Variation depuis décembre dernier	Variation depuis douze mois	Variation en pourcentage depuis le mois dernier	Variation en pourcentage depuis décembre dernier	Variation en pourcentage depuis douze mois
	en milliers (sauf les taux)								
Les deux sexes, 15 ans et plus									
Population	10 707,6	**10 717,6**	...	**10,0**	136,8	146,3	**0,1**	1,3	1,4
Population active	7 182,4	**7 214,2**	19,0	**31,8**	32,2	39,7	**0,4**	0,4	0,6
Emploi	6 513,1	**6 540,2**	18,9	**27,1**	-125,0	-122,7	**0,4**	-1,9	-1,8
Emploi à temps plein	5 268,7	**5 290,5**	24,5	**21,8**	-130,6	-127,9	**0,4**	-2,4	-2,4
Chômage	669,3	**674,0**	16,9	**4,7**	157,2	162,4	**0,7**	30,4	31,7
Taux d'activité	67,1	**67,3**	0,2	**0,2**	-0,6	-0,6	...	...	...
Taux de chômage	9,3	**9,3**	0,2	**0,0**	2,1	2,2	...	...	...
Taux d'emploi	60,8	**61,0**	0,2	**0,2**	-2,0	-2,0	...	...	...
Taux de temps partiel	19,1	**19,1**	0,3	**0,0**	0,4	0,4	...	...	...
Les deux sexes, 15 à 24 ans									
Population	1 747,8	**1 748,3**	...	**0,5**	9,2	10,0	**0,0**	0,5	0,6
Population active	1 068,3	**1 075,6**	11,4	**7,3**	-46,7	-52,5	**0,7**	-4,2	-4,7
Emploi	878,3	**882,1**	10,7	**3,8**	-67,7	-76,1	**0,4**	-7,1	-7,9
Chômage	190,1	**193,5**	10,0	**3,4**	21,0	23,6	**1,8**	12,2	13,9
Taux d'activité	61,1	**61,5**	0,7	**0,4**	-3,0	-3,4	...	...	...
Taux de chômage	17,8	**18,0**	0,8	**0,2**	2,6	2,9	...	...	...
Taux d'emploi	50,3	**50,5**	0,6	**0,2**	-4,1	-4,6	...	...	...
Taux de temps partiel	52,1	**51,5**	1,2	**-0,6**	4,0	3,9	...	...	...
Hommes, 25 ans et plus									
Population	4 352,7	**4 357,0**	...	**4,3**	61,3	65,4	**0,1**	1,4	1,5
Population active	3 200,1	**3 194,4**	9,5	**-5,7**	1,0	5,1	**-0,2**	0,0	0,2
Emploi	2 918,6	**2 920,1**	10,8	**1,5**	-84,8	-72,1	**0,1**	-2,8	-2,4
Chômage	281,5	**274,3**	9,8	**-7,2**	85,8	77,2	**-2,6**	45,5	39,2
Taux d'activité	73,5	**73,3**	0,2	**-0,2**	-1,0	-1,0	...	...	...
Taux de chômage	8,8	**8,6**	0,3	**-0,2**	2,7	2,4	...	...	...
Taux d'emploi	67,1	**67,0**	0,3	**-0,1**	-3,0	-2,7	...	...	...
Taux de temps partiel	7,7	**7,9**	0,4	**0,2**	0,7	0,5	...	...	...
Femmes, 25 ans et plus									
Population	4 607,1	**4 612,3**	...	**5,2**	66,3	70,9	**0,1**	1,5	1,6
Population active	2 914,0	**2 944,2**	11,0	**30,2**	77,9	87,1	**1,0**	2,7	3,0
Emploi	2 716,2	**2 738,0**	10,7	**21,8**	27,5	25,6	**0,8**	1,0	0,9
Chômage	197,7	**206,2**	8,8	**8,5**	50,4	61,5	**4,3**	32,3	42,5
Taux d'activité	63,3	**63,8**	0,2	**0,5**	0,7	0,9	...	...	...
Taux de chômage	6,8	**7,0**	0,3	**0,2**	1,6	1,9	...	...	...
Taux d'emploi	59,0	**59,4**	0,2	**0,4**	-0,2	-0,3	...	...	...
Taux de temps partiel	20,7	**20,6**	0,5	**0,0**	-0,6	-0,3	...	...	...
Branche d'activité	6 513,1	**6 540,2**	18,9	**27,1**	-125,0	-122,7	**0,4**	-1,9	-1,8
Secteur de la production de biens	1 375,5	**1 371,1**	15,8	**-4,4**	-122,8	-130,0	**-0,3**	-8,2	-8,7
Agriculture	82,3	**81,0**	3,9	**-1,3**	-6,4	-5,8	**-1,6**	-7,3	-6,7
Foresterie, pêche, mines et extraction de pétrole et de gaz	35,7	**37,4**	2,3	**1,7**	3,1	1,0	**4,8**	9,0	2,7
Services publics	57,2	**57,7**	3,3	**0,5**	-6,2	-9,9	**0,9**	-9,7	-14,6
Construction	422,6	**407,6**	9,7	**-15,0**	-29,4	-38,5	**-3,5**	-6,7	-8,6
Fabrication	777,7	**787,5**	12,4	**9,8**	-83,7	-76,7	**1,3**	-9,6	-8,9
Secteur des services	5 137,6	**5 169,1**	21,1	**31,5**	-2,2	7,3	**0,6**	0,0	0,1
Commerce	987,2	**992,8**	14,1	**5,6**	-34,3	-27,2	**0,6**	-3,3	-2,7
Transport et entreposage	313,3	**311,6**	8,5	**-1,7**	-35,4	-35,7	**-0,5**	-10,2	-10,3
Finance, assurances, immobilier et location	517,2	**521,7**	10,5	**4,5**	26,9	46,0	**0,9**	5,4	9,7
Services professionnels, scientifiques et techniques	517,9	**523,6**	10,7	**5,7**	17,1	15,3	**1,1**	3,4	3,0
Services aux entreprises, services relatifs aux bâtiments et autres services de soutien	272,0	**266,7**	8,9	**-5,3**	-9,5	-10,9	**-1,9**	-3,4	-3,9
Services d'enseignement	450,5	**483,7**	9,5	**33,2**	14,3	4,8	**7,4**	3,0	1,0
Soins de santé et assistance sociale	712,4	**721,1**	10,5	**8,7**	21,0	23,9	**1,2**	3,0	3,4
Information, culture et loisirs	330,9	**321,1**	8,8	**-9,8**	7,8	15,4	**-3,0**	2,5	5,0
Hébergement et services de restauration	375,6	**375,9**	10,1	**0,3**	-12,9	-22,2	**0,1**	-3,3	-5,6
Autres services	309,3	**298,1**	8,1	**-11,2**	2,3	3,0	**-3,6**	0,8	1,0
Administrations publiques	351,3	**352,8**	7,7	**1,5**	0,4	-5,1	**0,4**	0,1	-1,4

1. Erreur-type moyenne du changement entre deux mois (voir « Erreur d'échantillonnage » dans Qualité des données pour plus d'explications).
Note(s) : Tableaux CANSIM connexes 282-0087, 282-0088.

Tableau 4-7
Certaines caractéristiques de la population active (données désaisonnalisées) — Manitoba

	Octobre 2009	Novembre 2009	E.-T.[1]	Variation depuis le mois dernier	Variation depuis décembre dernier	Variation depuis douze mois	Variation en pourcentage depuis le mois dernier	Variation en pourcentage depuis décembre dernier	Variation en pourcentage depuis douze mois
	en milliers (sauf les taux)								
Les deux sexes, 15 ans et plus									
Population	926,9	**928,0**	...	**1,1**	13,2	14,2	**0,1**	1,4	1,6
Population active	642,8	**642,9**	2,7	**0,1**	6,4	6,7	**0,0**	1,0	1,1
Emploi	605,5	**608,6**	2,8	**3,1**	-0,5	-0,6	**0,5**	-0,1	-0,1
Emploi à temps plein	488,5	**491,6**	3,9	**3,1**	-1,5	2,4	**0,6**	-0,3	0,5
Chômage	37,3	**34,3**	2,1	**-3,0**	6,9	7,3	**-8,0**	25,2	27,0
Taux d'activité	69,3	**69,3**	0,3	**0,0**	-0,3	-0,3	...	...	...
Taux de chômage	5,8	**5,3**	0,3	**-0,5**	1,0	1,1	...	...	...
Taux d'emploi	65,3	**65,6**	0,3	**0,3**	-1,0	-1,1	...	...	...
Taux de temps partiel	19,3	**19,2**	0,6	**-0,1**	0,2	-0,5	...	...	...
Les deux sexes, 15 à 24 ans									
Population	160,5	**160,6**	...	**0,1**	1,6	1,8	**0,1**	1,0	1,1
Population active	111,1	**111,1**	1,6	**0,0**	-3,6	-3,1	**0,0**	-3,1	-2,7
Emploi	98,7	**98,1**	1,7	**-0,6**	-6,6	-6,4	**-0,6**	-6,3	-6,1
Chômage	12,4	**13,0**	1,4	**0,6**	3,0	3,3	**4,8**	30,0	34,0
Taux d'activité	69,2	**69,2**	1,0	**0,0**	-2,9	-2,7	...	...	...
Taux de chômage	11,2	**11,7**	1,2	**0,5**	3,0	3,2	...	...	...
Taux d'emploi	61,5	**61,1**	1,0	**-0,4**	-4,7	-4,7	...	...	...
Taux de temps partiel	41,0	**40,1**	1,9	**-1,0**	-3,9	-4,7	...	...	...
Hommes, 25 ans et plus									
Population	374,8	**375,3**	...	**0,5**	5,9	6,3	**0,1**	1,6	1,7
Population active	285,8	**284,2**	1,4	**-1,6**	4,0	3,2	**-0,6**	1,4	1,1
Emploi	273,1	**272,9**	1,5	**-0,2**	2,5	2,2	**-0,1**	0,9	0,8
Chômage	12,7	**11,3**	1,2	**-1,4**	1,5	1,0	**-11,0**	15,3	9,7
Taux d'activité	76,3	**75,7**	0,4	**-0,6**	-0,2	-0,5	...	...	...
Taux de chômage	4,4	**4,0**	0,4	**-0,4**	0,5	0,3	...	...	...
Taux d'emploi	72,9	**72,7**	0,4	**-0,2**	-0,5	-0,7	...	...	...
Taux de temps partiel	7,2	**7,6**	0,6	**0,4**	0,5	-0,8	...	...	...
Femmes, 25 ans et plus									
Population	391,7	**392,1**	...	**0,4**	5,7	6,1	**0,1**	1,5	1,6
Population active	245,9	**247,6**	1,6	**1,7**	5,9	6,5	**0,7**	2,4	2,7
Emploi	233,7	**237,6**	1,6	**3,9**	3,5	3,5	**1,7**	1,5	1,5
Chômage	12,2	**10,0**	1,2	**-2,2**	2,4	3,0	**-18,0**	31,6	42,9
Taux d'activité	62,8	**63,1**	0,4	**0,3**	0,5	0,6	...	...	...
Taux de chômage	5,0	**4,0**	0,5	**-1,0**	0,9	1,1	...	...	...
Taux d'emploi	59,7	**60,6**	0,4	**0,9**	0,0	0,0	...	...	...
Taux de temps partiel	24,3	**23,9**	0,9	**-0,4**	2,2	2,4	...	...	...
Branche d'activité	605,5	**608,6**	2,8	**3,1**	-0,5	-0,6	**0,5**	-0,1	-0,1
Secteur de la production de biens	139,4	**137,8**	2,4	**-1,6**	-8,4	-11,4	**-1,1**	-5,7	-7,6
Agriculture	26,5	**27,3**	1,3	**0,8**	-2,1	-2,7	**3,0**	-7,1	-9,0
Foresterie, pêche, mines et extraction de pétrole et de gaz	5,9	**6,5**	0,5	**0,6**	0,6	0,6	**10,2**	10,2	10,2
Services publics	8,1	**7,5**	0,5	**-0,6**	0,6	0,2	**-7,4**	8,7	2,7
Construction	36,9	**37,1**	1,5	**0,2**	-1,1	-1,2	**0,5**	-2,9	-3,1
Fabrication	62,0	**59,5**	1,7	**-2,5**	-6,3	-8,1	**-4,0**	-9,6	-12,0
Secteur des services	466,2	**470,8**	3,2	**4,6**	7,9	10,7	**1,0**	1,7	2,3
Commerce	88,6	**88,2**	2,0	**-0,4**	-1,1	-2,5	**-0,5**	-1,2	-2,8
Transport et entreposage	39,2	**38,9**	1,4	**-0,3**	1,8	2,0	**-0,8**	4,9	5,4
Finance, assurances, immobilier et location	36,5	**36,7**	1,3	**0,2**	1,9	2,6	**0,5**	5,5	7,6
Services professionnels, scientifiques et techniques	23,0	**25,8**	1,1	**2,8**	1,6	2,1	**12,2**	6,6	8,9
Services aux entreprises, services relatifs aux bâtiments et autres services de soutien	19,0	**20,5**	1,2	**1,5**	3,0	2,8	**7,9**	17,1	15,8
Services d'enseignement	52,0	**51,7**	1,5	**-0,3**	3,8	4,3	**-0,6**	7,9	9,1
Soins de santé et assistance sociale	82,0	**83,1**	1,9	**1,1**	-4,1	-3,2	**1,3**	-4,7	-3,7
Information, culture et loisirs	23,4	**21,2**	1,2	**-2,2**	-1,4	-1,6	**-9,4**	-6,2	-7,0
Hébergement et services de restauration	37,9	**38,2**	1,5	**0,3**	1,2	3,1	**0,8**	3,2	8,8
Autres services	28,9	**29,9**	1,3	**1,0**	1,0	1,1	**3,5**	3,5	3,8
Administrations publiques	35,5	**36,6**	1,2	**1,1**	0,2	0,0	**3,1**	0,5	0,0

1. Erreur-type moyenne du changement entre deux mois (voir « Erreur d'échantillonnage » dans Qualité des données pour plus d'explications).
Note(s) : Tableaux CANSIM connexes 282-0087, 282-0088.

Tableau 4-8
Certaines caractéristiques de la population active (données désaisonnalisées) — Saskatchewan

	Octobre 2009	Novembre 2009	E.-T.[1]	Variation depuis le mois dernier	Variation depuis décembre dernier	Variation depuis douze mois	Variation en pourcentage depuis le mois dernier	Variation en pourcentage depuis décembre dernier	Variation en pourcentage depuis douze mois
	en milliers (sauf les taux)								
Les deux sexes, 15 ans et plus									
Population	783,0	**783,8**	...	**0,8**	9,8	10,7	**0,1**	1,3	1,4
Population active	546,8	**548,0**	2,4	**1,2**	5,0	7,3	**0,2**	0,9	1,4
Emploi	517,7	**519,5**	2,6	**1,8**	-0,8	-0,8	**0,3**	-0,2	-0,2
Emploi à temps plein	421,2	**424,8**	3,3	**3,6**	-1,6	-2,3	**0,9**	-0,4	-0,5
Chômage	29,0	**28,5**	1,9	**-0,5**	5,8	8,1	**-1,7**	25,6	39,7
Taux d'activité	69,8	**69,9**	0,3	**0,1**	-0,3	0,0	...	...	...
Taux de chômage	5,3	**5,2**	0,3	**-0,1**	1,0	1,4	...	...	...
Taux d'emploi	66,1	**66,3**	0,3	**0,2**	-0,9	-1,0	...	...	...
Taux de temps partiel	18,7	**18,2**	0,6	**-0,4**	0,2	0,3	...	...	...
Les deux sexes, 15 à 24 ans									
Population	138,8	**138,7**	...	**-0,1**	-1,0	-1,0	**-0,1**	-0,7	-0,7
Population active	97,0	**96,1**	1,5	**-0,9**	-5,3	-5,1	**-0,9**	-5,2	-5,0
Emploi	86,6	**86,2**	1,6	**-0,4**	-7,3	-7,6	**-0,5**	-7,8	-8,1
Chômage	10,3	**9,8**	1,3	**-0,5**	1,9	2,4	**-4,9**	24,1	32,4
Taux d'activité	69,9	**69,3**	1,1	**-0,6**	-3,3	-3,1	...	...	...
Taux de chômage	10,6	**10,2**	1,2	**-0,4**	2,4	2,9	...	...	...
Taux d'emploi	62,4	**62,1**	1,1	**-0,3**	-4,8	-5,0	...	...	...
Taux de temps partiel	37,6	**35,6**	1,7	**-2,0**	-1,5	-3,9	...	...	...
Hommes, 25 ans et plus									
Population	314,9	**315,5**	...	**0,6**	5,6	6,0	**0,2**	1,8	1,9
Population active	240,7	**240,7**	1,1	**0,0**	5,4	5,9	**0,0**	2,3	2,5
Emploi	229,3	**228,8**	1,3	**-0,5**	1,2	0,9	**-0,2**	0,5	0,4
Chômage	11,3	**11,9**	1,0	**0,6**	4,2	5,0	**5,3**	54,5	72,5
Taux d'activité	76,4	**76,3**	0,4	**-0,1**	0,4	0,4	...	...	...
Taux de chômage	4,7	**4,9**	0,4	**0,2**	1,6	2,0	...	...	...
Taux d'emploi	72,8	**72,5**	0,4	**-0,3**	-0,9	-1,1	...	...	...
Taux de temps partiel	7,5	**7,0**	0,6	**-0,5**	0,2	0,3	...	...	...
Femmes, 25 ans et plus									
Population	329,2	**329,6**	...	**0,4**	5,2	5,6	**0,1**	1,6	1,7
Population active	209,2	**211,2**	1,4	**2,0**	5,0	6,5	**1,0**	2,4	3,2
Emploi	201,8	**204,5**	1,4	**2,7**	5,3	5,8	**1,3**	2,7	2,9
Chômage	7,4	**6,7**	0,9	**-0,7**	-0,3	0,6	**-9,5**	-4,3	9,8
Taux d'activité	63,5	**64,1**	0,4	**0,6**	0,5	0,9	...	...	...
Taux de chômage	3,5	**3,2**	0,4	**-0,3**	-0,2	0,2	...	...	...
Taux d'emploi	61,3	**62,0**	0,4	**0,7**	0,6	0,7	...	...	...
Taux de temps partiel	23,2	**23,4**	1,0	**0,2**	1,4	2,8	...	...	...
Branche d'activité	517,7	**519,5**	2,6	**1,8**	-0,8	-0,8	**0,3**	-0,2	-0,2
Secteur de la production de biens	141,2	**140,8**	2,2	**-0,4**	-1,8	-3,2	**-0,3**	-1,3	-2,2
Agriculture	45,8	**44,6**	1,5	**-1,2**	5,4	1,9	**-2,6**	13,8	4,4
Foresterie, pêche, mines et extraction de pétrole et de gaz	25,1	**26,3**	1,0	**1,2**	1,1	1,0	**4,8**	4,4	4,0
Services publics	4,7	**4,9**	0,4	**0,2**	-1,3	-1,2	**4,3**	-21,0	-19,7
Construction	38,1	**37,7**	1,3	**-0,4**	-2,9	-3,0	**-1,0**	-7,1	-7,4
Fabrication	27,5	**27,3**	1,1	**-0,2**	-4,0	-1,9	**-0,7**	-12,8	-6,5
Secteur des services	376,5	**378,7**	2,7	**2,2**	1,0	2,4	**0,6**	0,3	0,6
Commerce	78,8	**78,4**	1,8	**-0,4**	-4,9	-5,0	**-0,5**	-5,9	-6,0
Transport et entreposage	25,6	**26,4**	1,0	**0,8**	3,1	3,2	**3,1**	13,3	13,8
Finance, assurances, immobilier et location	28,0	**28,6**	1,0	**0,6**	-0,3	-0,3	**2,1**	-1,0	-1,0
Services professionnels, scientifiques et techniques	21,3	**22,7**	0,9	**1,4**	2,2	1,7	**6,6**	10,7	8,1
Services aux entreprises, services relatifs aux bâtiments et autres services de soutien	11,9	**11,2**	0,8	**-0,7**	-1,5	0,1	**-5,9**	-11,8	0,9
Services d'enseignement	38,7	**40,1**	1,3	**1,4**	1,5	1,0	**3,6**	3,9	2,6
Soins de santé et assistance sociale	67,9	**68,9**	1,4	**1,0**	5,9	5,3	**1,5**	9,4	8,3
Information, culture et loisirs	20,6	**20,3**	1,0	**-0,3**	-0,5	0,6	**-1,5**	-2,4	3,0
Hébergement et services de restauration	29,5	**28,5**	1,3	**-1,0**	-3,9	-3,4	**-3,4**	-12,0	-10,7
Autres services	23,8	**23,8**	1,0	**0,0**	-0,3	0,2	**0,0**	-1,2	0,8
Administrations publiques	30,3	**29,8**	1,0	**-0,5**	-0,3	-1,0	**-1,7**	-1,0	-3,2

1. Erreur-type moyenne du changement entre deux mois (voir « Erreur d'échantillonnage » dans Qualité des données pour plus d'explications).
Note(s) : Tableaux CANSIM connexes 282-0087, 282-0088.

Tableau 4-9
Certaines caractéristiques de la population active (données désaisonnalisées) — Alberta

	Octobre 2009	Novembre 2009	E.-T.[1]	Variation depuis le mois dernier	Variation depuis décembre dernier	Variation depuis douze mois	Variation en pourcentage depuis le mois dernier	Variation en pourcentage depuis décembre dernier	Variation en pourcentage depuis douze mois
	en milliers (sauf les taux)								
Les deux sexes, 15 ans et plus									
Population	2 887,1	**2 891,5**	...	**4,4**	67,8	73,5	**0,2**	2,4	2,6
Population active	2 127,6	**2 138,5**	8,2	**10,9**	28,3	33,4	**0,5**	1,3	1,6
Emploi	1 967,2	**1 980,0**	8,8	**12,8**	-42,5	-51,6	**0,7**	-2,1	-2,5
Emploi à temps plein	1 618,0	**1 618,3**	11,5	**0,3**	-62,5	-75,6	**0,0**	-3,7	-4,5
Chômage	160,5	**158,5**	6,4	**-2,0**	70,7	85,0	**-1,2**	80,5	115,6
Taux d'activité	73,7	**74,0**	0,3	**0,3**	-0,7	-0,7	...	...	...
Taux de chômage	7,5	**7,4**	0,3	**-0,1**	3,2	3,9	...	...	...
Taux d'emploi	68,1	**68,5**	0,3	**0,4**	-3,1	-3,6	...	...	...
Taux de temps partiel	17,7	**18,3**	0,5	**0,5**	1,4	1,6	...	...	...
Les deux sexes, 15 à 24 ans									
Population	508,2	**508,0**	...	**-0,2**	3,0	3,4	**0,0**	0,6	0,7
Population active	352,2	**355,1**	5,0	**2,9**	-12,2	-12,4	**0,8**	-3,3	-3,4
Emploi	305,4	**307,4**	5,1	**2,0**	-26,9	-30,9	**0,7**	-8,0	-9,1
Chômage	46,8	**47,7**	3,9	**0,9**	14,8	18,5	**1,9**	45,0	63,4
Taux d'activité	69,3	**69,9**	1,0	**0,6**	-2,8	-2,9	...	...	...
Taux de chômage	13,3	**13,4**	1,0	**0,1**	4,4	5,5	...	...	...
Taux d'emploi	60,1	**60,5**	1,0	**0,4**	-5,7	-6,5	...	...	...
Taux de temps partiel	35,2	**37,6**	1,6	**2,4**	2,2	2,5	...	...	...
Hommes, 25 ans et plus									
Population	1 207,3	**1 209,7**	...	**2,4**	37,2	40,1	**0,2**	3,2	3,4
Population active	984,6	**986,4**	4,1	**1,8**	17,4	17,6	**0,2**	1,8	1,8
Emploi	915,2	**918,5**	4,8	**3,3**	-22,2	-29,6	**0,4**	-2,4	-3,1
Chômage	69,5	**67,9**	3,7	**-1,6**	39,6	47,1	**-2,3**	139,9	226,4
Taux d'activité	81,6	**81,5**	0,4	**-0,1**	-1,1	-1,3	...	...	...
Taux de chômage	7,1	**6,9**	0,4	**-0,2**	4,0	4,8	...	...	...
Taux d'emploi	75,8	**75,9**	0,4	**0,1**	-4,3	-5,2	...	...	...
Taux de temps partiel	6,4	**6,8**	0,5	**0,4**	1,6	1,6	...	...	...
Femmes, 25 ans et plus									
Population	1 171,6	**1 173,8**	...	**2,2**	27,7	30,0	**0,2**	2,4	2,6
Population active	790,8	**796,9**	4,7	**6,1**	23,0	28,1	**0,8**	3,0	3,7
Emploi	746,6	**754,0**	4,9	**7,4**	6,6	8,8	**1,0**	0,9	1,2
Chômage	44,1	**42,9**	3,5	**-1,2**	16,4	19,4	**-2,7**	61,9	82,6
Taux d'activité	67,5	**67,9**	0,4	**0,4**	0,4	0,7	...	...	...
Taux de chômage	5,6	**5,4**	0,4	**-0,2**	2,0	2,3	...	...	...
Taux d'emploi	63,7	**64,2**	0,4	**0,5**	-1,0	-1,0	...	...	...
Taux de temps partiel	24,5	**24,3**	0,9	**-0,2**	1,0	1,6	...	...	...
Branche d'activité	1 967,2	**1 980,0**	8,8	**12,8**	-42,5	-51,6	**0,7**	-2,1	-2,5
Secteur de la production de biens	513,9	**521,2**	8,9	**7,3**	-70,6	-65,7	**1,4**	-11,9	-11,2
Agriculture	51,7	**51,8**	3,4	**0,1**	-10,6	-5,3	**0,2**	-17,0	-9,3
Foresterie, pêche, mines et extraction de pétrole et de gaz	129,7	**131,0**	4,7	**1,3**	-24,1	-26,9	**1,0**	-15,5	-17,0
Services publics	22,4	**21,0**	1,8	**-1,4**	2,1	5,9	**-6,2**	11,1	39,1
Construction	192,9	**197,9**	6,0	**5,0**	-6,6	-9,0	**2,6**	-3,2	-4,3
Fabrication	117,2	**119,5**	5,0	**2,3**	-31,3	-30,4	**2,0**	-20,8	-20,3
Secteur des services	1 453,3	**1 458,8**	10,6	**5,5**	28,1	14,1	**0,4**	2,0	1,0
Commerce	299,2	**296,1**	7,1	**-3,1**	-18,8	-26,3	**-1,0**	-6,0	-8,2
Transport et entreposage	103,6	**104,4**	4,1	**0,8**	1,6	1,7	**0,8**	1,6	1,7
Finance, assurances, immobilier et location	106,0	**106,0**	4,1	**0,0**	-6,0	-6,9	**0,0**	-5,4	-6,1
Services professionnels, scientifiques et techniques	144,1	**146,9**	5,1	**2,8**	-13,0	-23,6	**1,9**	-8,1	-13,8
Services aux entreprises, services relatifs aux bâtiments et autres services de soutien	64,3	**67,2**	3,8	**2,9**	3,9	6,6	**4,5**	6,2	10,9
Services d'enseignement	135,5	**135,6**	4,7	**0,1**	-3,0	1,7	**0,1**	-2,2	1,3
Soins de santé et assistance sociale	203,3	**200,9**	4,9	**-2,4**	15,5	9,9	**-1,2**	8,4	5,2
Information, culture et loisirs	82,9	**82,7**	3,7	**-0,2**	6,1	10,0	**-0,2**	8,0	13,8
Hébergement et services de restauration	120,2	**123,1**	4,8	**2,9**	13,9	13,9	**2,4**	12,7	12,7
Autres services	102,9	**102,2**	4,1	**-0,7**	14,7	14,9	**-0,7**	16,8	17,1
Administrations publiques	91,2	**93,5**	3,5	**2,3**	13,0	11,8	**2,5**	16,1	14,4

1. Erreur-type moyenne du changement entre deux mois (voir « Erreur d'échantillonnage » dans Qualité des données pour plus d'explications).
Note(s) : Tableaux CANSIM connexes 282-0087, 282-0088.

Tableau 4-10
Certaines caractéristiques de la population active (données désaisonnalisées) — Colombie-Britannique

	Octobre 2009	Novembre 2009	E.-T.[1]	Variation depuis le mois dernier	Variation depuis décembre dernier	Variation depuis douze mois	Variation en pourcentage depuis le mois dernier	Variation en pourcentage depuis décembre dernier	Variation en pourcentage depuis douze mois
	en milliers (sauf les taux)								
Les deux sexes, 15 ans et plus									
Population	3 727,5	**3 733,6**	...	**6,1**	61,4	65,5	**0,2**	1,7	1,8
Population active	2 460,8	**2 472,0**	10,3	**11,2**	39,5	43,9	**0,5**	1,6	1,8
Emploi	2 257,2	**2 267,1**	10,4	**9,9**	-35,6	-40,3	**0,4**	-1,5	-1,7
Emploi à temps plein	1 776,5	**1 764,8**	14,2	**-11,7**	-74,8	-74,5	**-0,7**	-4,1	-4,1
Chômage	203,5	**204,9**	8,0	**1,4**	75,2	84,3	**0,7**	58,0	69,9
Taux d'activité	66,0	**66,2**	0,3	**0,2**	0,0	0,0	...	...	...
Taux de chômage	8,3	**8,3**	0,3	**0,0**	3,0	3,3	...	...	...
Taux d'emploi	60,6	**60,7**	0,3	**0,1**	-2,0	-2,2	...	...	...
Taux de temps partiel	21,3	**22,2**	0,6	**0,9**	2,0	1,9	...	...	...
Les deux sexes, 15 à 24 ans									
Population	586,5	**586,9**	...	**0,4**	3,0	3,1	**0,1**	0,5	0,5
Population active	375,4	**381,4**	6,1	**6,0**	-4,4	-11,3	**1,6**	-1,1	-2,9
Emploi	315,9	**320,2**	6,0	**4,3**	-28,7	-32,6	**1,4**	-8,2	-9,2
Chômage	59,5	**61,2**	4,6	**1,7**	24,3	21,3	**2,9**	65,9	53,4
Taux d'activité	64,0	**65,0**	1,0	**1,0**	-1,1	-2,3	...	...	...
Taux de chômage	15,8	**16,0**	1,2	**0,2**	6,4	5,8	...	...	...
Taux d'emploi	53,9	**54,6**	1,0	**0,7**	-5,2	-5,8	...	...	...
Taux de temps partiel	42,0	**46,7**	2,0	**4,7**	3,5	4,2	...	...	...
Hommes, 25 ans et plus									
Population	1 538,2	**1 541,1**	...	**2,9**	29,6	31,6	**0,2**	2,0	2,1
Population active	1 109,5	**1 114,0**	5,0	**4,5**	18,0	25,0	**0,4**	1,6	2,3
Emploi	1 026,5	**1 029,5**	5,4	**3,0**	-17,3	-15,9	**0,3**	-1,7	-1,5
Chômage	83,0	**84,5**	4,5	**1,5**	35,3	41,0	**1,8**	71,7	94,3
Taux d'activité	72,1	**72,3**	0,3	**0,2**	-0,2	0,2	...	...	...
Taux de chômage	7,5	**7,6**	0,4	**0,1**	3,1	3,6	...	...	...
Taux d'emploi	66,7	**66,8**	0,4	**0,1**	-2,5	-2,5	...	...	...
Taux de temps partiel	9,6	**10,2**	0,6	**0,6**	2,3	2,1	...	...	...
Femmes, 25 ans et plus									
Population	1 602,8	**1 605,7**	...	**2,9**	28,9	30,9	**0,2**	1,8	2,0
Population active	975,9	**976,5**	6,1	**0,6**	25,8	30,1	**0,1**	2,7	3,2
Emploi	914,8	**917,4**	6,0	**2,6**	10,4	8,2	**0,3**	1,1	0,9
Chômage	61,0	**59,1**	4,5	**-1,9**	15,5	21,9	**-3,1**	35,6	58,9
Taux d'activité	60,9	**60,8**	0,4	**-0,1**	0,5	0,7	...	...	...
Taux de chômage	6,3	**6,1**	0,5	**-0,2**	1,5	2,2	...	...	...
Taux d'emploi	57,1	**57,1**	0,4	**0,0**	-0,4	-0,6	...	...	...
Taux de temps partiel	27,3	**27,0**	0,9	**-0,3**	1,7	1,3	...	...	...
Branche d'activité	2 257,2	**2 267,1**	10,4	**9,9**	-35,6	-40,3	**0,4**	-1,5	-1,7
Secteur de la production de biens	445,2	**432,1**	9,0	**-13,1**	-62,1	-61,6	**-2,9**	-12,6	-12,5
Agriculture	39,1	**35,8**	2,6	**-3,3**	5,2	6,0	**-8,4**	17,0	20,1
Foresterie, pêche, mines et extraction de pétrole et de gaz	39,8	**38,9**	3,0	**-0,9**	-10,6	-6,7	**-2,3**	-21,4	-14,7
Services publics	13,6	**14,0**	1,5	**0,4**	1,4	0,1	**2,9**	11,1	0,7
Construction	195,1	**191,6**	6,4	**-3,5**	-21,9	-28,0	**-1,8**	-10,3	-12,8
Fabrication	157,6	**151,8**	5,9	**-5,8**	-36,2	-33,0	**-3,7**	-19,3	-17,9
Secteur des services	1 812,0	**1 835,1**	11,9	**23,1**	26,5	21,4	**1,3**	1,5	1,2
Commerce	378,7	**371,4**	8,1	**-7,3**	13,4	21,5	**-1,9**	3,7	6,1
Transport et entreposage	115,3	**112,8**	4,8	**-2,5**	-13,4	-2,5	**-2,2**	-10,6	-2,2
Finance, assurances, immobilier et location	147,9	**152,3**	5,1	**4,4**	3,3	-3,1	**3,0**	2,2	-2,0
Services professionnels, scientifiques et techniques	155,0	**161,6**	5,8	**6,6**	-8,4	-16,4	**4,3**	-4,9	-9,2
Services aux entreprises, services relatifs aux bâtiments et autres services de soutien	91,5	**90,8**	4,9	**-0,7**	-8,0	-10,3	**-0,8**	-8,1	-10,2
Services d'enseignement	162,1	**170,2**	5,6	**8,1**	8,5	9,9	**5,0**	5,3	6,2
Soins de santé et assistance sociale	263,7	**263,1**	6,2	**-0,6**	13,3	8,3	**-0,2**	5,3	3,3
Information, culture et loisirs	112,0	**117,3**	4,8	**5,3**	3,2	1,6	**4,7**	2,8	1,4
Hébergement et services de restauration	169,0	**169,7**	6,3	**0,7**	-13,3	-7,9	**0,4**	-7,3	-4,4
Autres services	105,7	**114,7**	4,5	**9,0**	18,8	11,0	**8,5**	19,6	10,6
Administrations publiques	111,1	**111,3**	4,2	**0,2**	9,1	9,5	**0,2**	8,9	9,3

1. Erreur-type moyenne du changement entre deux mois (voir « Erreur d'échantillonnage » dans Qualité des données pour plus d'explications).
Note(s) : Tableaux CANSIM connexes 282-0087, 282-0088.

Tableau 5-1

Caractéristiques de la population active selon la région métropolitaine de recensement (données désaisonnalisées) — Moyennes mobiles de trois mois

	Octobre 2009	Novembre 2009	E.-T.[1]	Variation depuis			Variation en pourcentage depuis		
				le mois dernier	décembre dernier	douze mois	le mois dernier	décembre dernier	douze mois
	en milliers (sauf les taux)								
St. John's, Terre-Neuve-et-Labrador									
Population	158,3	**158,6**	...	**0,3**	2,9	3,2	**0,2**	1,9	2,1
Population active	107,3	**107,7**	0,7	**0,4**	-1,7	-1,9	**0,4**	-1,6	-1,7
Emploi	97,8	**97,9**	0,8	**0,1**	-3,6	-3,5	**0,1**	-3,5	-3,5
Chômage	9,5	**9,8**	0,5	**0,3**	1,9	1,6	**3,2**	24,1	19,5
Taux d'activité	67,8	**67,9**	0,5	**0,1**	-2,4	-2,6	...	...	...
Taux de chômage	8,9	**9,1**	0,4	**0,2**	1,9	1,6	...	...	...
Taux d'emploi	61,8	**61,7**	0,5	**-0,1**	-3,5	-3,6	...	...	...
Halifax, Nouvelle-Écosse									
Population	322,1	**322,5**	...	**0,4**	3,8	4,1	**0,1**	1,2	1,3
Population active	229,8	**230,2**	1,1	**0,4**	4,9	5,8	**0,2**	2,2	2,6
Emploi	214,1	**214,3**	1,2	**0,2**	1,1	1,7	**0,1**	0,5	0,8
Chômage	15,7	**15,9**	0,6	**0,2**	3,9	4,1	**1,3**	32,5	34,7
Taux d'activité	71,3	**71,4**	0,3	**0,1**	0,7	0,9	...	...	...
Taux de chômage	6,8	**6,9**	0,3	**0,1**	1,6	1,6	...	...	...
Taux d'emploi	66,5	**66,4**	0,4	**-0,1**	-0,5	-0,4	...	...	...
Saint John, Nouveau-Brunswick									
Population	105,6	**105,7**	...	**0,1**	0,7	0,7	**0,1**	0,7	0,7
Population active	71,1	**71,5**	0,7	**0,4**	1,9	2,4	**0,6**	2,7	3,5
Emploi	67,4	**67,2**	0,7	**-0,2**	2,2	2,3	**-0,3**	3,4	3,5
Chômage	3,7	**4,3**	0,3	**0,6**	-0,3	0,0	**16,2**	-6,5	0,0
Taux d'activité	67,3	**67,6**	0,7	**0,3**	1,3	1,8	...	...	...
Taux de chômage	5,2	**6,0**	0,5	**0,8**	-0,6	-0,2	...	...	...
Taux d'emploi	63,8	**63,6**	0,7	**-0,2**	1,7	1,8	...	...	...
Saguenay, Québec									
Population	124,7	**124,7**	...	**0,0**	-0,2	-0,3	**0,0**	-0,2	-0,2
Population active	76,8	**77,2**	0,7	**0,4**	0,6	0,3	**0,5**	0,8	0,4
Emploi	70,8	**71,3**	0,7	**0,5**	0,5	0,1	**0,7**	0,7	0,1
Chômage	6,0	**5,9**	0,4	**-0,1**	0,0	0,2	**-1,7**	0,0	3,5
Taux d'activité	61,6	**61,9**	0,6	**0,3**	0,6	0,4	...	...	...
Taux de chômage	7,8	**7,6**	0,5	**-0,2**	-0,1	0,2	...	...	...
Taux d'emploi	56,8	**57,2**	0,6	**0,4**	0,5	0,2	...	...	...
Québec, Québec									
Population	618,6	**619,2**	...	**0,6**	6,1	6,6	**0,1**	1,0	1,1
Population active	405,6	**409,5**	3,5	**3,9**	-3,5	-0,5	**1,0**	-0,8	-0,1
Emploi	383,5	**388,0**	3,4	**4,5**	-8,7	-4,9	**1,2**	-2,2	-1,2
Chômage	22,1	**21,5**	1,4	**-0,6**	5,2	4,4	**-2,7**	31,9	25,7
Taux d'activité	65,6	**66,1**	0,6	**0,5**	-1,3	-0,8	...	...	...
Taux de chômage	5,4	**5,3**	0,3	**-0,1**	1,4	1,1	...	...	...
Taux d'emploi	62,0	**62,7**	0,5	**0,7**	-2,0	-1,4	...	...	...
Trois-Rivières, Québec									
Population	122,9	**123,0**	...	**0,1**	1,1	1,1	**0,1**	0,9	0,9
Population active	76,1	**75,6**	0,7	**-0,5**	2,0	1,7	**-0,7**	2,7	2,3
Emploi	69,1	**68,8**	0,8	**-0,3**	0,0	-0,2	**-0,4**	0,0	-0,3
Chômage	7,0	**6,7**	0,3	**-0,3**	1,9	1,8	**-4,3**	39,6	36,7
Taux d'activité	61,9	**61,5**	0,6	**-0,4**	1,1	0,9	...	...	...
Taux de chômage	9,2	**8,9**	0,5	**-0,3**	2,4	2,3	...	...	...
Taux d'emploi	56,2	**55,9**	0,6	**-0,3**	-0,5	-0,7	...	...	...

Voir les notes à la fin du tableau.

Tableau 5-1 – suite

Caractéristiques de la population active selon la région métropolitaine de recensement (données désaisonnalisées) — Moyennes mobiles de trois mois

	Octobre 2009	Novembre 2009	E.-T.[1]	Variation depuis le mois dernier	Variation depuis décembre dernier	Variation depuis douze mois	Variation en pourcentage depuis le mois dernier	Variation en pourcentage depuis décembre dernier	Variation en pourcentage depuis douze mois
	en milliers (sauf les taux)								
Sherbrooke, Québec									
Population	140,6	**140,8**	...	**0,2**	1,7	1,8	**0,1**	1,2	1,3
Population active	90,6	**90,1**	0,8	**-0,5**	1,1	0,6	**-0,6**	1,2	0,7
Emploi	84,8	**85,0**	0,8	**0,2**	2,0	1,4	**0,2**	2,4	1,7
Chômage	5,8	**5,1**	0,3	**-0,7**	-0,9	-0,8	**-12,1**	-15,0	-13,6
Taux d'activité	64,4	**64,0**	0,5	**-0,4**	0,0	-0,4	...	...	...
Taux de chômage	6,4	**5,7**	0,4	**-0,7**	-1,0	-0,9	...	...	...
Taux d'emploi	60,3	**60,4**	0,5	**0,1**	0,7	0,3	...	...	...
Montréal, Québec									
Population	3 110,8	**3 114,7**	...	**3,9**	35,2	37,8	**0,1**	1,1	1,2
Population active	2 069,9	**2 066,7**	7,1	**-3,2**	7,0	8,5	**-0,2**	0,3	0,4
Emploi	1 876,7	**1 879,6**	7,4	**2,9**	-25,0	-24,6	**0,2**	-1,3	-1,3
Chômage	193,2	**187,1**	4,6	**-6,1**	32,0	33,1	**-3,2**	20,6	21,5
Taux d'activité	66,5	**66,4**	0,2	**-0,1**	-0,5	-0,5	...	...	...
Taux de chômage	9,3	**9,1**	0,2	**-0,2**	1,6	1,6	...	...	...
Taux d'emploi	60,3	**60,3**	0,2	**0,0**	-1,5	-1,6	...	...	...
Ottawa-Gatineau, Ontario/Québec									
Population	979,2	**980,4**	...	**1,2**	12,2	13,2	**0,1**	1,3	1,4
Population active	706,1	**705,5**	3,6	**-0,6**	-2,8	-5,4	**-0,1**	-0,4	-0,8
Emploi	668,3	**667,2**	3,9	**-1,1**	-9,1	-10,4	**-0,2**	-1,3	-1,5
Chômage	37,8	**38,4**	1,6	**0,6**	6,4	5,2	**1,6**	20,0	15,7
Taux d'activité	72,1	**72,0**	0,4	**-0,1**	-1,2	-1,5	...	...	...
Taux de chômage	5,4	**5,4**	0,2	**0,0**	0,9	0,7	...	...	...
Taux d'emploi	68,2	**68,1**	0,4	**-0,1**	-1,8	-2,0	...	...	...
Ottawa-Gatineau, partie québécoise, Ontario/Québec									
Population	248,9	**249,3**	...	**0,4**	3,7	4,0	**0,2**	1,5	1,6
Population active	181,1	**182,1**	1,3	**1,0**	5,5	2,8	**0,6**	3,1	1,6
Emploi	170,5	**171,5**	1,4	**1,0**	2,7	0,6	**0,6**	1,6	0,4
Chômage	10,6	**10,6**	0,6	**0,0**	2,8	2,2	**0,0**	35,9	26,2
Taux d'activité	72,8	**73,0**	0,5	**0,2**	1,1	-0,1	...	...	...
Taux de chômage	5,9	**5,8**	0,3	**-0,1**	1,4	1,1	...	...	...
Taux d'emploi	68,5	**68,8**	0,6	**0,3**	0,1	-0,9	...	...	...
Ottawa-Gatineau, partie ontarienne, Ontario/Québec									
Population	730,3	**731,2**	...	**0,9**	8,6	9,3	**0,1**	1,2	1,3
Population active	525,0	**523,5**	3,4	**-1,5**	-8,2	-8,1	**-0,3**	-1,5	-1,5
Emploi	497,8	**495,7**	3,6	**-2,1**	-11,8	-11,0	**-0,4**	-2,3	-2,2
Chômage	27,2	**27,8**	1,5	**0,6**	3,6	2,9	**2,2**	14,9	11,6
Taux d'activité	71,9	**71,6**	0,5	**-0,3**	-2,0	-2,0	...	...	...
Taux de chômage	5,2	**5,3**	0,3	**0,1**	0,7	0,6	...	...	...
Taux d'emploi	68,2	**67,8**	0,5	**-0,4**	-2,4	-2,4	...	...	...
Kingston, Ontario									
Population	126,5	**126,4**	...	**-0,1**	0,2	0,2	**-0,1**	0,2	0,2
Population active	84,6	**85,8**	0,7	**1,2**	1,7	1,3	**1,4**	2,0	1,5
Emploi	79,4	**80,6**	0,7	**1,2**	0,2	0,2	**1,5**	0,2	0,2
Chômage	5,2	**5,3**	0,3	**0,1**	1,6	1,3	**1,9**	43,2	32,5
Taux d'activité	66,9	**67,9**	0,6	**1,0**	1,3	0,9	...	...	...
Taux de chômage	6,1	**6,2**	0,3	**0,1**	1,8	1,5	...	...	...
Taux d'emploi	62,8	**63,8**	0,6	**1,0**	0,1	0,1	...	...	...

Voir les notes à la fin du tableau.

Tableau 5-1 – suite

Caractéristiques de la population active selon la région métropolitaine de recensement (données désaisonnalisées) — Moyennes mobiles de trois mois

	Octobre 2009	Novembre 2009	E.-T.[1]	Variation depuis			Variation en pourcentage depuis		
				le mois dernier	décembre dernier	douze mois	le mois dernier	décembre dernier	douze mois
	en milliers (sauf les taux)								
Toronto, Ontario									
Population	4 680,7	**4 690,1**	...	**9,4**	97,9	106,2	**0,2**	2,1	2,3
Population active	3 193,7	**3 201,5**	9,1	**7,8**	46,4	50,9	**0,2**	1,5	1,6
Emploi	2 886,3	**2 897,4**	9,5	**11,1**	-28,5	-30,7	**0,4**	-1,0	-1,0
Chômage	307,4	**304,1**	6,0	**-3,3**	74,9	81,6	**-1,1**	32,7	36,7
Taux d'activité	68,2	**68,3**	0,2	**0,1**	-0,4	-0,4	...	...	...
Taux de chômage	9,6	**9,5**	0,2	**-0,1**	2,2	2,4	...	...	...
Taux d'emploi	61,7	**61,8**	0,2	**0,1**	-1,9	-2,1	...	...	...
Hamilton, Ontario									
Population	602,8	**603,3**	...	**0,5**	4,1	4,5	**0,1**	0,7	0,8
Population active	408,0	**409,0**	2,9	**1,0**	12,9	11,6	**0,2**	3,3	2,9
Emploi	373,7	**376,2**	3,0	**2,5**	7,9	5,3	**0,7**	2,1	1,4
Chômage	34,2	**32,8**	1,5	**-1,4**	5,0	6,3	**-4,1**	18,0	23,8
Taux d'activité	67,7	**67,8**	0,5	**0,1**	1,7	1,4	...	...	...
Taux de chômage	8,4	**8,0**	0,4	**-0,4**	1,0	1,3	...	...	...
Taux d'emploi	62,0	**62,4**	0,5	**0,4**	0,9	0,5	...	...	...
Kitchener, Ontario									
Population	389,3	**389,8**	...	**0,5**	4,8	5,2	**0,1**	1,2	1,4
Population active	278,9	**275,5**	1,8	**-3,4**	-4,0	-4,9	**-1,2**	-1,4	-1,7
Emploi	253,9	**250,5**	1,9	**-3,4**	-7,1	-11,4	**-1,3**	-2,8	-4,4
Chômage	25,1	**25,1**	1,1	**0,0**	3,1	6,6	**0,0**	14,1	35,7
Taux d'activité	71,6	**70,7**	0,5	**-0,9**	-1,9	-2,2	...	...	...
Taux de chômage	9,0	**9,1**	0,4	**0,1**	1,2	2,5	...	...	...
Taux d'emploi	65,2	**64,3**	0,5	**-0,9**	-2,6	-3,8	...	...	...
London, Ontario									
Population	390,5	**390,9**	...	**0,4**	3,9	4,2	**0,1**	1,0	1,1
Population active	258,3	**261,4**	1,8	**3,1**	-2,4	-1,8	**1,2**	-0,9	-0,7
Emploi	230,6	**235,6**	1,9	**5,0**	-8,9	-9,3	**2,2**	-3,6	-3,8
Chômage	27,8	**25,8**	1,0	**-2,0**	6,5	7,5	**-7,2**	33,7	41,0
Taux d'activité	66,1	**66,9**	0,5	**0,8**	-1,3	-1,2	...	...	...
Taux de chômage	10,8	**9,9**	0,4	**-0,9**	2,6	2,9	...	...	...
Taux d'emploi	59,1	**60,3**	0,5	**1,2**	-2,9	-3,0	...	...	...
Oshawa, Ontario									
Population	295,1	**295,6**	...	**0,5**	5,1	5,5	**0,2**	1,8	1,9
Population active	200,1	**198,0**	1,6	**-2,1**	-4,3	-6,1	**-1,0**	-2,1	-3,0
Emploi	181,8	**179,8**	1,6	**-2,0**	-6,8	-8,3	**-1,1**	-3,6	-4,4
Chômage	18,3	**18,3**	0,8	**0,0**	2,5	2,3	**0,0**	15,8	14,4
Taux d'activité	67,8	**67,0**	0,5	**-0,8**	-2,6	-3,4	...	...	...
Taux de chômage	9,1	**9,2**	0,4	**0,1**	1,4	1,4	...	...	...
Taux d'emploi	61,6	**60,8**	0,5	**-0,8**	-3,4	-4,0	...	...	...
St. Catharines-Niagara, Ontario									
Population	330,3	**330,4**	...	**0,1**	0,6	0,7	**0,0**	0,2	0,2
Population active	205,8	**207,2**	1,6	**1,4**	-6,3	-4,7	**0,7**	-3,0	-2,2
Emploi	185,1	**185,6**	1,7	**0,5**	-9,1	-8,7	**0,3**	-4,7	-4,5
Chômage	20,7	**21,5**	0,8	**0,8**	2,7	3,9	**3,9**	14,4	22,2
Taux d'activité	62,3	**62,7**	0,5	**0,4**	-2,0	-1,6	...	...	...
Taux de chômage	10,1	**10,4**	0,4	**0,3**	1,6	2,1	...	...	...
Taux d'emploi	56,0	**56,2**	0,5	**0,2**	-2,8	-2,7	...	...	...

Voir les notes à la fin du tableau.

Tableau 5-1 – suite

Caractéristiques de la population active selon la région métropolitaine de recensement (données désaisonnalisées) — Moyennes mobiles de trois mois

	Octobre 2009	Novembre 2009	E.-T.[1]	Variation depuis			Variation en pourcentage depuis		
				le mois dernier	décembre dernier	douze mois	le mois dernier	décembre dernier	douze mois
	en milliers (sauf les taux)								
Greater Sudbury / Grand Sudbury, Ontario									
Population	134,6	**134,7**	...	**0,1**	0,7	0,7	**0,1**	0,5	0,5
Population active	86,2	**84,9**	0,8	**-1,3**	-2,7	-3,2	**-1,5**	-3,1	-3,6
Emploi	77,5	**76,9**	0,8	**-0,6**	-5,8	-6,2	**-0,8**	-7,0	-7,5
Chômage	8,7	**8,0**	0,3	**-0,7**	3,1	3,0	**-8,0**	63,3	60,0
Taux d'activité	64,0	**63,0**	0,6	**-1,0**	-2,4	-2,7	...	...	...
Taux de chômage	10,1	**9,4**	0,4	**-0,7**	3,8	3,7	...	...	...
Taux d'emploi	57,6	**57,1**	0,6	**-0,5**	-4,6	-4,9	...	...	...
Thunder Bay, Ontario									
Population	103,2	**103,2**	...	**0,0**	-0,5	-0,5	**0,0**	-0,5	-0,5
Population active	65,6	**65,6**	0,6	**0,0**	0,2	-0,5	**0,0**	0,3	-0,8
Emploi	59,8	**60,0**	0,6	**0,2**	-1,1	-2,3	**0,3**	-1,8	-3,7
Chômage	5,8	**5,6**	0,3	**-0,2**	1,3	1,7	**-3,4**	30,2	43,6
Taux d'activité	63,6	**63,6**	0,6	**0,0**	0,5	-0,1	...	...	...
Taux de chômage	8,8	**8,5**	0,4	**-0,3**	1,9	2,6	...	...	...
Taux d'emploi	57,9	**58,1**	0,6	**0,2**	-0,8	-2,0	...	...	...
Windsor, Ontario									
Population	273,5	**273,6**	...	**0,1**	0,5	0,6	**0,0**	0,2	0,2
Population active	171,9	**170,8**	1,5	**-1,1**	-5,1	-4,3	**-0,6**	-2,9	-2,5
Emploi	148,5	**147,7**	1,6	**-0,8**	-10,3	-9,7	**-0,5**	-6,5	-6,2
Chômage	23,5	**23,0**	0,9	**-0,5**	5,2	5,3	**-2,1**	29,2	29,9
Taux d'activité	62,9	**62,4**	0,5	**-0,5**	-2,0	-1,7	...	...	...
Taux de chômage	13,7	**13,5**	0,5	**-0,2**	3,4	3,4	...	...	...
Taux d'emploi	54,3	**54,0**	0,6	**-0,3**	-3,9	-3,7	...	...	...
Winnipeg, Manitoba									
Population	595,4	**596,1**	...	**0,7**	9,0	9,6	**0,1**	1,5	1,6
Population active	421,6	**419,3**	1,3	**-2,3**	5,5	6,4	**-0,5**	1,3	1,6
Emploi	397,1	**396,5**	1,3	**-0,6**	1,6	2,6	**-0,2**	0,4	0,7
Chômage	24,5	**22,8**	0,7	**-1,7**	4,0	3,8	**-6,9**	21,3	20,0
Taux d'activité	70,8	**70,3**	0,2	**-0,5**	-0,2	-0,1	...	...	...
Taux de chômage	5,8	**5,4**	0,2	**-0,4**	0,9	0,8	...	...	...
Taux d'emploi	66,7	**66,5**	0,2	**-0,2**	-0,8	-0,7	...	...	...
Regina, Saskatchewan									
Population	172,4	**172,7**	...	**0,3**	3,3	3,7	**0,2**	1,9	2,2
Population active	121,1	**120,6**	0,7	**-0,5**	-1,1	-1,1	**-0,4**	-0,9	-0,9
Emploi	114,9	**114,7**	0,7	**-0,2**	-2,6	-2,6	**-0,2**	-2,2	-2,2
Chômage	6,2	**5,9**	0,3	**-0,3**	1,5	1,5	**-4,8**	34,1	34,1
Taux d'activité	70,2	**69,8**	0,4	**-0,4**	-2,0	-2,2	...	...	...
Taux de chômage	5,1	**4,9**	0,3	**-0,2**	1,3	1,3	...	...	...
Taux d'emploi	66,6	**66,4**	0,4	**-0,2**	-2,8	-3,0	...	...	...
Saskatoon, Saskatchewan									
Population	204,1	**204,6**	...	**0,5**	5,1	5,6	**0,2**	2,6	2,8
Population active	151,7	**151,9**	0,9	**0,2**	5,5	6,8	**0,1**	3,8	4,7
Emploi	145,1	**144,9**	0,9	**-0,2**	4,5	5,6	**-0,1**	3,2	4,0
Chômage	6,6	**7,0**	0,4	**0,4**	1,1	1,2	**6,1**	18,6	20,7
Taux d'activité	74,3	**74,2**	0,4	**-0,1**	0,8	1,3	...	...	...
Taux de chômage	4,4	**4,6**	0,3	**0,2**	0,6	0,6	...	...	...
Taux d'emploi	71,1	**70,8**	0,4	**-0,3**	0,4	0,8	...	...	...

Voir les notes à la fin du tableau.

Tableau 5-1 – suite

Caractéristiques de la population active selon la région métropolitaine de recensement (données désaisonnalisées) — Moyennes mobiles de trois mois

	Octobre 2009	Novembre 2009	E.-T.[1]	Variation depuis			Variation en pourcentage depuis		
				le mois dernier	décembre dernier	douze mois	le mois dernier	décembre dernier	douze mois
	en milliers (sauf les taux)								
Calgary, Alberta									
Population	978,5	**980,4**	...	**1,9**	25,6	27,6	**0,2**	2,7	2,9
Population active	751,3	**753,1**	3,1	**1,8**	8,7	8,8	**0,2**	1,2	1,2
Emploi	699,7	**700,2**	3,3	**0,5**	-15,2	-16,6	**0,1**	-2,1	-2,3
Chômage	51,5	**52,9**	1,7	**1,4**	23,9	25,3	**2,7**	82,4	91,7
Taux d'activité	76,8	**76,8**	0,3	**0,0**	-1,2	-1,3	...	...	...
Taux de chômage	6,9	**7,0**	0,2	**0,1**	3,1	3,3	...	...	...
Taux d'emploi	71,5	**71,4**	0,3	**-0,1**	-3,5	-3,8	...	...	...
Edmonton, Alberta									
Population	910,2	**911,8**	...	**1,6**	21,8	23,4	**0,2**	2,4	2,6
Population active	662,5	**661,6**	3,2	**-0,9**	8,6	10,3	**-0,1**	1,3	1,6
Emploi	611,2	**610,4**	3,5	**-0,8**	-19,0	-17,2	**-0,1**	-3,0	-2,7
Chômage	51,3	**51,2**	1,4	**-0,1**	27,5	27,5	**-0,2**	116,0	116,0
Taux d'activité	72,8	**72,6**	0,4	**-0,2**	-0,8	-0,7	...	...	...
Taux de chômage	7,7	**7,7**	0,2	**0,0**	4,1	4,1	...	...	...
Taux d'emploi	67,2	**66,9**	0,4	**-0,3**	-3,8	-3,7	...	...	...
Abbotsford-Mission, Colombie-Britannique									
Population	136,2	**136,4**	...	**0,2**	1,8	2,0	**0,1**	1,3	1,5
Population active	95,1	**95,9**	0,8	**0,8**	2,4	2,4	**0,8**	2,6	2,6
Emploi	87,6	**88,5**	0,8	**0,9**	0,1	-0,1	**1,0**	0,1	-0,1
Chômage	7,6	**7,5**	0,4	**-0,1**	2,4	2,6	**-1,3**	47,1	53,1
Taux d'activité	69,8	**70,3**	0,6	**0,5**	0,8	0,7	...	...	...
Taux de chômage	8,0	**7,8**	0,4	**-0,2**	2,3	2,6	...	...	...
Taux d'emploi	64,3	**64,9**	0,6	**0,6**	-0,8	-1,0	...	...	...
Vancouver, Colombie-Britannique									
Population	1 996,6	**2 000,9**	...	**4,3**	41,1	44,1	**0,2**	2,1	2,3
Population active	1 338,6	**1 340,1**	5,0	**1,5**	41,1	41,9	**0,1**	3,2	3,2
Emploi	1 240,6	**1 240,2**	5,1	**-0,4**	3,1	0,7	**0,0**	0,3	0,1
Chômage	97,9	**99,9**	2,6	**2,0**	38,0	41,2	**2,0**	61,4	70,2
Taux d'activité	67,0	**67,0**	0,3	**0,0**	0,7	0,7	...	...	...
Taux de chômage	7,3	**7,5**	0,2	**0,2**	2,7	3,0	...	...	...
Taux d'emploi	62,1	**62,0**	0,3	**-0,1**	-1,1	-1,3	...	...	...
Victoria, Colombie-Britannique									
Population	289,0	**289,3**	...	**0,3**	1,9	2,0	**0,1**	0,7	0,7
Population active	193,4	**194,7**	1,4	**1,3**	-2,4	-2,9	**0,7**	-1,2	-1,5
Emploi	181,1	**180,9**	1,4	**-0,2**	-8,8	-10,1	**-0,1**	-4,6	-5,3
Chômage	12,3	**13,8**	0,6	**1,5**	6,5	7,2	**12,2**	89,0	109,1
Taux d'activité	66,9	**67,3**	0,5	**0,4**	-1,3	-1,5	...	...	...
Taux de chômage	6,4	**7,1**	0,3	**0,7**	3,4	3,8	...	...	...
Taux d'emploi	62,7	**62,5**	0,5	**-0,2**	-3,5	-4,0	...	...	...

1. Erreur-type moyenne du changement entre deux mois (voir « Erreur d'échantillonnage » dans Qualité des données pour plus d'explications).

Note(s) : Toutes les régions géographiques sont basées sur les limites du Recensement de 2001. Tableau CANSIM connexe 282-0090.

Tableau 5-2
Caractéristiques de la population active selon la région métropolitaine de recensement (données désaisonnalisées) — Données mensuelles

	Octobre 2009	Novembre 2009	E.-T.[1]	Variation depuis			Variation en pourcentage depuis		
				le mois dernier	décembre dernier	douze mois	le mois dernier	décembre dernier	douze mois
	en milliers (sauf les taux)								
Montréal, Québec									
Population	3 114,6	**3 118,4**	...	**3,8**	36,3	38,7	**0,1**	1,2	1,3
Population active	2 060,7	**2 080,2**	14,9	**19,5**	24,9	11,1	**0,9**	1,2	0,5
Emploi	1 876,4	**1 896,2**	15,0	**19,8**	-4,0	-16,4	**1,1**	-0,2	-0,9
Chômage	184,3	**184,0**	11,2	**-0,3**	29,0	27,5	**-0,2**	18,7	17,6
Taux d'activité	66,2	**66,7**	0,5	**0,5**	0,0	-0,5	...	...	...
Taux de chômage	8,9	**8,8**	0,5	**-0,1**	1,3	1,2	...	...	...
Taux d'emploi	60,2	**60,8**	0,5	**0,6**	-0,9	-1,3	...	...	...
Toronto, Ontario									
Population	4 690,4	**4 698,1**	...	**7,7**	98,2	105,6	**0,2**	2,1	2,3
Population active	3 195,5	**3 228,0**	19,5	**32,5**	58,3	80,9	**1,0**	1,8	2,6
Emploi	2 894,2	**2 915,3**	19,5	**21,1**	-17,2	-0,4	**0,7**	-0,6	0,0
Chômage	301,3	**312,7**	14,7	**11,4**	75,5	81,3	**3,8**	31,8	35,1
Taux d'activité	68,1	**68,7**	0,4	**0,6**	-0,2	0,2	...	...	...
Taux de chômage	9,4	**9,7**	0,5	**0,3**	2,2	2,3	...	...	...
Taux d'emploi	61,7	**62,1**	0,4	**0,4**	-1,7	-1,4	...	...	...
Vancouver, Colombie-Britannique									
Population	2 000,7	**2 004,8**	...	**4,1**	42,2	44,9	**0,2**	2,2	2,3
Population active	1 337,1	**1 342,9**	10,4	**5,8**	46,4	44,9	**0,4**	3,6	3,5
Emploi	1 232,2	**1 237,5**	10,3	**5,3**	8,2	-2,9	**0,4**	0,7	-0,2
Chômage	104,9	**105,4**	6,5	**0,5**	38,2	47,7	**0,5**	56,8	82,7
Taux d'activité	66,8	**67,0**	0,5	**0,2**	0,9	0,8	...	...	...
Taux de chômage	7,8	**7,8**	0,5	**0,0**	2,6	3,4	...	...	...
Taux d'emploi	61,6	**61,7**	0,5	**0,1**	-0,9	-1,6	...	...	...

1. Erreur-type moyenne du changement entre deux mois (voir « Erreur d'échantillonnage » dans Qualité des données pour plus d'explications).
Note(s) : Toutes les régions géographiques sont basées sur les limites du Recensement de 2001. Tableau CANSIM connexe 282-0091.

Tableau 6-1
Caractéristiques de la population active selon la province et la région économique [1], données non désaisonnalisées, moyennes mobiles de trois mois se terminant en novembre 2008 et novembre 2009

	Population	Population active			Taux d'activité	Taux de chômage	Taux d'emploi
		Population active	Emploi	Chômage			
	en milliers						
Canada [2]							
2008	27 043,2	18 274,4	17 206,2	1 068,2	67,6	5,8	63,6
2009	27 432,6	18 329,2	16 911,6	1 417,6	66,8	7,7	61,6
Terre-Neuve-et-Labrador							
2008	427,1	251,4	220,1	31,3	58,9	12,5	51,5
2009	429,9	254,1	217,5	36,5	59,1	14,4	50,6
Avalon Peninsula *[1010]*							
2008	213,2	136,7	124,2	12,5	64,1	9,1	58,3
2009	216,5	137,4	121,8	15,7	63,5	11,4	56,3
Côte-sud-Burin Peninsula *[1020]*							
2008	32,3	16,5	14,1	2,4	51,1	14,5	43,7
2009	31,8	15,6	12,5	3,0	49,1	19,2	39,3
Côte-ouest-Northern Peninsula-Labrador *[1030]*							
2008	87,9	47,6	39,8	7,9	54,2	16,6	45,3
2009	88,2	51,5	43,5	7,9	58,4	15,3	49,3
Notre Dame-Central Bonavista Bay *[1040]*							
2008	93,6	50,6	42,0	8,5	54,1	16,8	44,9
2009	93,4	49,6	39,7	9,9	53,1	20,0	42,5
Île-du-Prince-Édouard							
2008	115,3	78,0	70,2	7,9	67,6	10,1	60,9
2009	116,4	79,0	71,1	8,0	67,9	10,1	61,1
Nouvelle-Écosse							
2008	770,2	493,0	457,6	35,4	64,0	7,2	59,4
2009	773,7	498,9	455,4	43,4	64,5	8,7	58,9
Cape Breton *[1210]*							
2008	115,5	65,1	56,9	8,3	56,4	12,7	49,3
2009	114,8	64,1	55,3	8,8	55,8	13,7	48,2
Côte-nord *[1220]*							
2008	131,4	81,3	74,5	6,8	61,9	8,4	56,7
2009	131,4	81,2	73,0	8,2	61,8	10,1	55,6
Annapolis Valley *[1230]*							
2008	101,3	61,5	57,8	3,7	60,7	6,0	57,1
2009	101,9	63,4	57,6	5,8	62,2	9,1	56,5
Sud *[1240]*							
2008	103,5	61,2	55,1	6,1	59,1	10,0	53,2
2009	103,2	61,0	55,1	6,0	59,1	9,8	53,4
Halifax *[1250]*							
2008	318,4	223,8	213,3	10,5	70,3	4,7	67,0
2009	322,5	229,1	214,4	14,6	71,0	6,4	66,5
Nouveau-Brunswick							
2008	619,2	400,0	369,7	30,3	64,6	7,6	59,7
2009	622,3	400,4	371,4	28,9	64,3	7,2	59,7
Campbellton-Miramichi *[1310]*							
2008	135,6	78,1	67,0	11,0	57,6	14,1	49,4
2009	135,0	73,6	64,7	8,8	54,5	12,0	47,9
Moncton-Richibucto *[1320]*							
2008	166,4	114,1	107,6	6,4	68,6	5,6	64,7
2009	168,5	114,4	107,7	6,7	67,9	5,9	63,9
Saint John-St. Stephen *[1330]*							
2008	143,3	93,3	87,6	5,6	65,1	6,0	61,1
2009	144,0	94,7	89,2	5,5	65,8	5,8	61,9

Voir les notes à la fin du tableau.

Tableau 6-1 – suite

Caractéristiques de la population active selon la province et la région économique [1], données non désaisonnalisées, moyennes mobiles de trois mois se terminant en novembre 2008 et novembre 2009

	Population	Population active			Taux d'activité	Taux de chômage	Taux d'emploi
		Population active	Emploi	Chômage			
	en milliers						
Fredericton-Oromocto *[1340]*							
2008	105,8	71,0	67,1	4,0	67,1	5,6	63,4
2009	106,7	73,0	69,1	3,9	68,4	5,3	64,8
Edmundston-Woodstock *[1350]*							
2008	68,2	43,5	40,3	3,2	63,8	7,4	59,1
2009	68,1	44,8	40,7	4,0	65,8	8,9	59,8
Québec							
2008	6 390,6	4 190,2	3 906,2	283,9	65,6	6,8	61,1
2009	6 458,7	4 177,3	3 860,1	317,2	64,7	7,6	59,8
Gaspésie-Îles-de-la-Madeleine *[2410]*							
2008	80,8	44,7	36,8	7,9	55,3	17,7	45,5
2009	80,8	42,5	36,8	5,7	52,6	13,4	45,5
Bas-Saint-Laurent *[2415]*							
2008	167,6	102,9	95,4	7,5	61,4	7,3	56,9
2009	167,7	95,1	87,8	7,3	56,7	7,7	52,4
Capitale-Nationale *[2420]*							
2008	569,5	364,7	351,3	13,3	64,0	3,6	61,7
2009	574,5	368,3	349,9	18,4	64,1	5,0	60,9
Chaudière-Appalaches *[2425]*							
2008	330,4	221,1	210,4	10,7	66,9	4,8	63,7
2009	332,9	220,9	209,8	11,1	66,4	5,0	63,0
Estrie *[2430]*							
2008	251,8	156,6	147,0	9,6	62,2	6,1	58,4
2009	254,3	164,0	154,8	9,2	64,5	5,6	60,9
Centre-du-Québec *[2433]*							
2008	187,0	125,3	116,4	9,0	67,0	7,2	62,2
2009	188,5	117,9	111,6	6,3	62,5	5,3	59,2
Montérégie *[2435]*							
2008	1 148,1	783,1	735,5	47,6	68,2	6,1	64,1
2009	1 167,6	773,7	723,1	50,6	66,3	6,5	61,9
Montréal *[2440]*							
2008	1 592,8	1 053,1	964,2	89,0	66,1	8,5	60,5
2009	1 597,9	1 034,2	926,6	107,6	64,7	10,4	58,0
Laval *[2445]*							
2008	315,4	218,0	204,8	13,1	69,1	6,0	64,9
2009	320,6	220,6	207,6	13,0	68,8	5,9	64,8
Lanaudière *[2450]*							
2008	366,5	240,7	224,8	15,9	65,7	6,6	61,3
2009	377,2	257,4	234,2	23,2	68,2	9,0	62,1
Laurentides *[2455]*							
2008	438,2	280,3	261,0	19,3	64,0	6,9	59,6
2009	448,4	300,9	278,2	22,7	67,1	7,5	62,0
Outaouais *[2460]*							
2008	296,1	212,2	201,7	10,4	71,7	4,9	68,1
2009	300,7	209,9	198,8	11,1	69,8	5,3	66,1
Abitibi-Témiscamingue *[2465]*							
2008	116,0	77,1	71,2	5,9	66,5	7,7	61,4
2009	116,5	67,9	61,5	6,4	58,3	9,4	52,8

Voir les notes à la fin du tableau.

Tableau 6-1 – suite

Caractéristiques de la population active selon la province et la région économique [1], données non désaisonnalisées, moyennes mobiles de trois mois se terminant en novembre 2008 et novembre 2009

	Population	Population active			Taux d'activité	Taux de chômage	Taux d'emploi
		Population active	Emploi	Chômage			
	en milliers						
Mauricie *[2470]*							
2008	218,4	125,3	115,5	9,8	57,4	7,8	52,9
2009	219,4	120,0	110,2	9,9	54,7	8,3	50,2
Saguenay-Lac-Saint-Jean *[2475]*							
2008	223,1	132,9	122,7	10,1	59,6	7,6	55,0
2009	223,0	131,2	120,1	11,1	58,8	8,5	53,9
Côte-Nord et Nord-du-Québec *[2480, 2490]*							
2008	88,9	52,2	47,4	4,7	58,7	9,0	53,3
2009	88,7	52,7	49,1	3,6	59,4	6,8	55,4
Ontario							
2008	10 559,3	7 160,1	6 712,9	447,2	67,8	6,2	63,6
2009	10 706,8	7 157,8	6 558,4	599,4	66,9	8,4	61,3
Ottawa *[3510]*							
2008	997,4	708,7	677,0	31,7	71,1	4,5	67,9
2009	1 007,6	707,3	668,3	39,0	70,2	5,5	66,3
Kingston-Pembroke *[3515]*							
2008	360,8	232,9	219,9	12,9	64,6	5,5	60,9
2009	361,8	224,7	207,3	17,4	62,1	7,7	57,3
Muskoka-Kawarthas *[3520]*							
2008	312,0	194,2	185,4	8,8	62,2	4,5	59,4
2009	313,5	187,7	172,3	15,3	59,9	8,2	55,0
Toronto *[3530]*							
2008	4 832,6	3 300,0	3 076,9	223,2	68,3	6,8	63,7
2009	4 940,2	3 338,7	3 038,5	300,2	67,6	9,0	61,5
Kitchener-Waterloo-Barrie *[3540]*							
2008	989,0	712,2	673,9	38,4	72,0	5,4	68,1
2009	1 003,0	705,7	650,6	55,1	70,4	7,8	64,9
Hamilton-Niagara Peninsula *[3550]*							
2008	1 145,8	759,8	708,1	51,7	66,3	6,8	61,8
2009	1 154,5	768,8	703,9	64,9	66,6	8,4	61,0
London *[3560]*							
2008	517,5	350,9	327,6	23,4	67,8	6,7	63,3
2009	522,5	351,4	320,0	31,4	67,3	8,9	61,2
Windsor-Sarnia *[3570]*							
2008	526,8	343,6	317,1	26,5	65,2	7,7	60,2
2009	527,7	331,5	298,2	33,3	62,8	10,0	56,5
Stratford-Bruce Peninsula *[3580]*							
2008	248,5	166,2	158,2	8,0	66,9	4,8	63,7
2009	249,0	165,1	153,6	11,5	66,3	7,0	61,7
Nord-est *[3590]*							
2008	454,8	279,9	264,6	15,3	61,5	5,5	58,2
2009	455,0	269,1	244,8	24,3	59,1	9,0	53,8
Nord-ouest *[3595]*							
2008	174,1	111,6	104,2	7,4	64,1	6,6	59,9
2009	172,1	107,8	100,8	7,0	62,6	6,5	58,6
Manitoba							
2008	913,1	634,0	608,4	25,6	69,4	4,0	66,6
2009	927,0	640,6	608,9	31,7	69,1	4,9	65,7
Sud-est *[4610]*							
2008	79,3	52,7	50,3	2,4	66,5	4,6	63,4
2009	81,7	58,0	54,8	3,2	71,0	5,5	67,1

Voir les notes à la fin du tableau.

Tableau 6-1 – suite

Caractéristiques de la population active selon la province et la région économique [1], données non désaisonnalisées, moyennes mobiles de trois mois se terminant en novembre 2008 et novembre 2009

	Population	Population active			Taux d'activité	Taux de chômage	Taux d'emploi
		Population active	Emploi	Chômage			
	en milliers						
Centre sud *[4620]*							
2008	44,3	30,3	29,2	1,1	68,4	3,6	65,9
2009	45,4	32,7	31,5	1,2	72,0	3,7	69,4
Sud-ouest *[4630]*							
2008	82,7	58,9	57,8	1,0	71,2	1,7	69,9
2009	83,3	56,2	54,2	2,0	67,5	3,6	65,1
Centre nord *[4640]*							
2008	35,9	24,4	23,6	0,8	68,0	3,3	65,7
2009	36,4	23,5	22,4	1,1	64,6	4,7	61,5
Winnipeg *[4650]*							
2008	541,0	380,1	362,5	17,6	70,3	4,6	67,0
2009	549,2	382,8	362,2	20,6	69,7	5,4	66,0
Interlake *[4660]*							
2008	71,0	48,0	46,8	1,2	67,6	2,5	65,9
2009	72,2	48,0	45,7	2,3	66,5	4,8	63,3
Parklands et Nord *[4670, 4680]*							
2008	58,8	39,7	38,2	1,5	67,5	3,8	65,0
2009	58,9	39,4	38,1	1,3	66,9	3,3	64,7
Saskatchewan							
2008	772,0	539,8	521,6	18,2	69,9	3,4	67,6
2009	782,9	544,8	521,3	23,5	69,6	4,3	66,6
Regina-Moose Mountain *[4710]*							
2008	228,0	163,0	158,0	5,0	71,5	3,1	69,3
2009	232,0	162,0	155,1	6,8	69,8	4,2	66,9
Swift Current-Moose Jaw *[4720]*							
2008	83,9	55,8	54,1	1,7	66,5	3,0	64,5
2009	84,2	54,9	52,9	2,0	65,2	3,6	62,8
Saskatoon-Biggar *[4730]*							
2008	242,0	173,7	168,6	5,1	71,8	2,9	69,7
2009	247,4	181,0	173,7	7,3	73,2	4,0	70,2
Yorkton-Melville *[4740]*							
2008	64,7	42,6	41,7	0,9	65,8	2,1	64,5
2009	64,7	42,7	41,1	1,6	66,0	3,7	63,5
Prince Albert et Nord *[4750, 4760]*							
2008	153,4	104,8	99,3	5,6	68,3	5,3	64,7
2009	154,5	104,2	98,4	5,8	67,4	5,6	63,7
Alberta							
2008	2 812,8	2 101,7	2 026,9	74,8	74,7	3,6	72,1
2009	2 886,9	2 123,0	1 975,7	147,3	73,5	6,9	68,4
Lethbridge-Medicine Hat *[4810]*							
2008	209,7	137,1	133,0	4,1	65,4	3,0	63,4
2009	213,2	145,6	137,6	8,0	68,3	5,5	64,5
Camrose-Drumheller *[4820]*							
2008	155,4	115,4	112,1	3,3	74,3	2,9	72,1
2009	156,9	110,0	103,2	6,8	70,1	6,2	65,8
Calgary *[4830]*							
2008	1 028,3	798,4	770,0	28,4	77,6	3,6	74,9
2009	1 059,8	802,7	747,4	55,3	75,7	6,9	70,5
Banff-Jasper-Rocky Mountain House *[4840]*							
2008	68,7	54,0	52,1	1,9	78,6	3,5	75,8
2009	70,1	53,7	51,0	2,7	76,6	5,0	72,8

Voir les notes à la fin du tableau.

Tableau 6-1 – suite

Caractéristiques de la population active selon la province et la région économique [1], données non désaisonnalisées, moyennes mobiles de trois mois se terminant en novembre 2008 et novembre 2009

	Population	Population active			Taux d'activité	Taux de chômage	Taux d'emploi
		Population active	Emploi	Chômage			
	en milliers						
Red Deer *[4850]*							
2008	147,3	112,5	107,6	4,9	76,4	4,4	73,0
2009	152,1	110,3	102,5	7,8	72,5	7,1	67,4
Edmonton *[4860]*							
2008	922,7	672,7	648,8	24,0	72,9	3,6	70,3
2009	947,3	683,1	631,6	51,5	72,1	7,5	66,7
Athabasca-Grande Prairie-Peace River *[4870]*							
2008	187,4	138,6	133,4	5,2	74,0	3,8	71,2
2009	192,0	143,0	130,9	12,2	74,5	8,5	68,2
Wood Buffalo-Cold Lake *[4880]*							
2008	93,2	73,0	70,0	3,0	78,3	4,1	75,1
2009	95,6	74,5	71,5	3,0	77,9	4,0	74,8
Colombie-Britannique							
2008	3 663,6	2 426,2	2 312,5	113,7	66,2	4,7	63,1
2009	3 727,9	2 453,4	2 271,8	181,6	65,8	7,4	60,9
Île de Vancouver et la Côte *[5910]*							
2008	635,4	417,8	399,0	18,9	65,8	4,5	62,8
2009	642,2	404,7	373,2	31,6	63,0	7,8	58,1
Lower Mainland-Sud-ouest *[5920]*							
2008	2 226,7	1 478,8	1 414,9	63,9	66,4	4,3	63,5
2009	2 275,5	1 513,4	1 404,9	108,4	66,5	7,2	61,7
Thompson-Okanagan *[5930]*							
2008	433,5	276,7	260,7	16,0	63,8	5,8	60,1
2009	440,1	287,4	269,2	18,1	65,3	6,3	61,2
Kootenay *[5940]*							
2008	123,1	76,7	72,1	4,6	62,3	6,0	58,6
2009	123,5	75,8	69,3	6,4	61,4	8,4	56,1
Cariboo *[5950]*							
2008	126,7	87,2	82,4	4,8	68,8	5,5	65,0
2009	127,8	86,4	76,0	10,4	67,6	12,0	59,5
Côte-nord et Nechako *[5960, 5970]*							
2008	65,6	46,9	43,3	3,6	71,5	7,7	66,0
2009	65,1	45,8	41,5	4,4	70,4	9,6	63,7
Nord-est *[5980]*							
2008	52,6	42,0	40,2	1,9	79,8	4,5	76,4
2009	53,7	39,9	37,6	2,2	74,3	5,5	70,0

1. Pour une description géographique des régions économiques, voir le Guide de l'Enquête sur la population active (numéro 71-543-GIF au catalogue).
2. Les estimations pour le Canada sont une somme des totaux provinciaux et excluent les estimations de territoire du Yukon, des territoires du Nord-ouest et de Nunavut.

Note(s) : Toutes les régions géographiques sont basées sur les limites du Recensement de 2001. Tableau CANSIM connexe 282-0054.

Tableau 6-2
Caractéristiques de la population active selon les territoires, données non désaisonnalisées, moyennes mobiles de trois mois se terminant en novembre 2008 et novembre 2009

	Population	Population active			Taux d'activité	Taux de chômage	Taux d'emploi
		Population active	Emploi	Chômage			
	en milliers				pourcentage		
Yukon [1]							
2008	23,9	18,3	17,4	0,9	76,6	4,9	72,8
2009	24,3	17,6	16,3	1,4	72,4	8,0	67,1
Territoires du Nord-Ouest [2]							
2008	31,5	23,7	22,3	1,3	75,2	5,5	70,8
2009	31,4	21,5	20,0	1,5	68,5	7,0	63,7
Nunavut [3]							
2008	18,6	11,3	9,9	1,4	60,8	12,3	53,3
2009	18,6	11,1	9,7	1,4	59,5	12,3	52,2

1. Depuis 1992, l'Enquête sur la population active (EPA) est réalisée dans le Yukon au moyen d'une méthodologie différente adaptée à certaines difficultés opérationnelles associées aux régions éloignées. Ces estimations ne sont pas incluses dans les totaux nationaux. En 1995, on a remanié l'échantillon de l'EPA du Yukon. Ce remaniement a entre autres eu pour effet d'accroître la population visée de 85 % à 92 %, ce qui s'est traduit par la hausse marquée des estimations trimestrielles des moyennes mobiles de janvier, de février et de mars 1995 pour toutes les estimations de niveaux. Par conséquent, on avertit les utilisateurs d'être prudents lorsqu'ils comparent les estimations qui remontent avant janvier 1995 aux estimations subséquentes.
2. Depuis 2001, on réalise l'Enquête sur la population active (EPA) au territoires du Nord-Ouest en appliquant une autre méthodologie qui remédie à certaines des difficultés d'ordre opérationnel inhérentes aux collectivités éloignées. Ces estimations ne sont pas incluses dans les totaux nationaux.
3. Depuis 2004, l'Enquête sur la population active (EPA) au Nunavut est réalisée en appliquant une méthodologie différente qui remédie à certaines difficultés d'ordre opérationnel inhérentes aux collectivités éloignées. Ces estimations ne sont pas incluses dans les totaux nationaux. De 2004 à 2007, les estimations représentent environ 70 % de l'ensemble de la population du Nunavut âgée de 15 ans ou plus. À partir de 2008, la couverture a été augmentée à 92 %. Avec ce changement de couverture, les utilisateurs ne devraient pas comparer les estimations qui remontent à avant 2008 aux estimations subséquentes. Les estimations de 2004 à 2007 sont basées sur les 10 communautés principales du Nunavut : Iqaluit, Cambridge Bay, Baker Lake, Arviat, Rankin Inlet, Kugluktuk, Pond Inlet, Cape Dorset, Pangnirtung et Igloolik. Les estimations de 2008 jusqu'à maintenant couvrent les dix communautés citées ci-haut ainsi que : Taloyoak, Gjoa Haven, Kugaaruk, Coral Harbour, Repulse Bay, Qikiqtarjuaq, Arctic Bay, Hall Beach et Clyde River.

Note(s) : Tableau CANSIM connexe 282-0100.

Tableau 7

Heures habituelles et salaires moyens des employés selon certaines caractéristiques, Canada, données non désaisonnalisées

	Employés				Temps plein			Temps partiel		
	Nombre	Heures hebdo-madaires moyennes	Salaire hebdo-madaire moyen	Salaire horaire moyen	Nombre	Heures hebdo-madaires moyennes	Salaire hebdo-madaire moyen	Nombre	Heures hebdo-madaires moyennes	Salaire hebdo-madaire moyen
	milliers		dollars		milliers		dollars	milliers		dollars
Novembre 2009										
15 ans et plus	14 199,6	35,0	811,48	22,32	11 499,4	39,3	937,34	2 700,1	16,9	275,45
15 à 24 ans	2 236,8	26,3	368,31	13,01	1 090,4	38,7	582,20	1 146,4	14,6	164,87
25 ans et plus	11 962,8	36,6	894,34	24,06	10 409,1	39,3	974,54	1 553,7	18,6	357,05
Hommes	7 036,9	37,5	934,13	24,22	6 195,8	40,5	1 027,03	841,1	16,1	249,80
Femmes	7 162,7	32,5	690,98	20,46	5 303,6	37,9	832,56	1 859,0	17,2	287,06
Couverture syndicale										
Couvert par un syndicat	4 509,3	35,5	919,23	25,55	3 836,0	38,5	1 008,80	673,4	18,5	408,95
Non couvert par un syndicat	9 690,2	34,8	761,33	20,82	7 663,5	39,6	901,57	2 026,8	16,3	231,10
Permanence de l'emploi										
Permanent	12 440,9	36,0	848,72	22,89	10 517,8	39,2	949,87	1 923,0	18,0	295,50
Temporaire	1 758,7	28,3	548,00	18,28	981,6	39,4	803,05	777,1	14,2	225,84
Profession										
Gestion	1 046,8	39,7	1 352,44	34,09	1 008,8	40,4	1 384,42	38,0	19,5	503,28
Affaires, finance et administration	2 706,8	35,2	748,91	20,89	2 312,3	38,2	825,89	394,5	17,5	297,64
Sciences naturelles et appliquées	1 078,7	38,5	1 196,40	31,03	1 040,7	39,2	1 223,24	38,1	17,3	462,73
Secteur de la santé	957,5	33,3	885,14	26,32	720,4	37,7	1 010,49	237,1	19,9	504,20
Sciences sociales, enseignement, administration publique et religion	1 456,4	33,6	964,97	28,32	1 170,3	38,0	1 101,71	286,2	15,8	405,80
Arts, culture, sports et loisirs	341,8	29,8	726,87	22,60	228,6	38,3	976,47	113,2	12,6	222,60
Ventes et services	3 610,2	30,1	486,52	14,97	2 239,2	38,5	665,59	1 371,1	16,5	194,06
Métiers, transport et machinerie	2 021,9	39,5	875,98	21,85	1 858,8	41,4	927,30	163,0	18,3	290,87
Professions propres au secteur primaire	230,0	42,6	851,64	19,59	206,0	45,8	926,52	24,0	15,5	208,62
Transformation, fabrication et services d'utilité publique	749,3	39,0	752,96	19,11	714,3	40,0	775,60	35,1	18,9	292,20
Novembre 2008										
15 ans et plus	14 462,4	35,2	797,73	21,82	11 742,4	39,4	920,43	2 720,1	16,9	268,00
15 à 24 ans	2 440,9	27,0	370,71	12,69	1 228,3	39,1	581,61	1 212,6	14,7	157,07
25 ans et plus	12 021,5	36,9	884,43	23,68	10 514,1	39,5	960,02	1 507,5	18,7	357,23
Hommes	7 287,2	37,8	919,06	23,64	6 430,5	40,7	1 009,75	856,7	16,3	238,39
Femmes	7 175,3	32,6	674,50	19,98	5 311,9	37,9	812,32	1 863,4	17,2	281,61
Couverture syndicale										
Couvert par un syndicat	4 553,5	35,6	897,43	24,84	3 885,4	38,6	984,10	668,1	18,5	393,42
Non couvert par un syndicat	9 908,9	35,0	751,91	20,43	7 857,0	39,9	888,95	2 051,9	16,4	227,16
Permanence de l'emploi										
Permanent	12 778,0	36,1	833,18	22,41	10 786,7	39,4	933,80	1 991,4	17,8	288,12
Temporaire	1 684,4	28,6	528,79	17,36	955,7	39,4	769,55	728,7	14,4	213,01
Profession										
Gestion	1 058,6	39,9	1 362,37	34,15	1 026,5	40,5	1 390,54	32,1	19,1	461,12
Affaires, finance et administration	2 789,9	35,2	743,92	20,73	2 378,1	38,3	823,33	411,8	17,2	285,40
Sciences naturelles et appliquées	1 054,4	38,6	1 179,87	30,57	1 021,3	39,3	1 200,98	33,1	19,1	528,79
Secteur de la santé	914,4	33,2	852,00	25,60	676,1	37,8	974,94	238,3	19,9	503,20
Sciences sociales, enseignement, administration publique et religion	1 374,6	33,6	954,20	27,91	1 093,1	38,2	1 097,52	281,5	16,1	397,62
Arts, culture, sports et loisirs	343,0	30,5	691,46	21,12	231,5	38,8	915,22	111,5	13,2	226,89
Ventes et services	3 670,3	30,2	471,41	14,51	2 265,3	38,6	645,55	1 405,1	16,6	190,66
Métiers, transport et machinerie	2 187,4	40,2	867,61	21,38	2 049,4	41,7	907,35	138,0	18,0	277,22
Professions propres au secteur primaire	235,9	42,1	863,72	19,84	209,7	45,6	949,85	26,2	13,9	173,00
Transformation, fabrication et services d'utilité publique	833,9	38,9	738,28	18,77	791,4	40,1	763,64	42,5	17,9	266,34

Note(s) : Tableaux CANSIM connexes 282-0023, 282-0069, 282-0073.

Tableau 8

Taux de chômage selon la région utilisée par le régime d'assurance-emploi [1], données désaisonnalisées, moyennes mobiles de trois mois

Région	En vigueur du 6 décembre 2009 au 9 janvier 2010
	pourcentage
Terre-Neuve-et-Labrador	
01. St.John's	9,1
02. Terre-Neuve-et-Labrador	20,5
Île-du-Prince-Édouard	
03. Île-du-Prince-Édouard	11,8
Nouvelle-Écosse	
04. Est de la Nouvelle-Écosse	15,4
05. Ouest de la Nouvelle-Écosse	10,3
06. Halifax	6,9
Nouveau-Brunswick	
07. Fredericton-Moncton-Saint John	6,2
08. Madawaska-Charlotte [2]	11,2
09. Restigouche-Albert	12,7
Québec	
10. Gaspésie-Îles-de-la-Madeleine	15,2
11. Québec	5,4
12. Trois-Rivières	9,5
13. Québec Centre-Sud	6,2
14. Sherbrooke	5,7
15. Montérégie	7,3
16. Montréal	9,2
17. Québec Centre	8,5
18. Nord-Ouest du Québec	12,0
19. Bas-Saint-Laurent-Côte-Nord [3]	11,5
20. Gatineau	5,8
21. Saguenay	7,7
Ontario	
22. Ottawa	5,4
23. Est de l'Ontario	8,2
24. Kingston	6,8
25. Centre de l'Ontario	9,9
26. Oshawa	9,3
27. Toronto	9,5
28. Hamilton	8,0
29. St. Catharines	10,4
30. London	9,9
31. Niagara	11,2
32. Windsor	13,1
33. Kitchener	9,1
34. Huron	10,3
35. Centre-Sud de l'Ontario	8,0
36. Sudbury	9,7
37. Thunder Bay	8,3
38. Nord de l'Ontario	12,9
Manitoba	
39. Winnipeg	5,3
40. Sud du Manitoba	6,4
41. Nord du Manitoba	28,7

Voir les notes à la fin du tableau.

Tableau 8 – suite

Taux de chômage selon la région utilisée par le régime d'assurance-emploi [1], données désaisonnalisées, moyennes mobiles de trois mois

Région	En vigueur du 6 décembre 2009 au 9 janvier 2010
	pourcentage
Saskatchewan	
42. Regina	5,0
43. Saskatoon	4,8
44. Sud de la Saskatchewan	7,0
45. Nord de la Saskatchewan	16,3
Alberta	
46. Calgary	7,1
47. Edmonton	7,8
48. Nord de l'Alberta	10,2
49. Sud de l'Alberta	8,2
Colombie-Britannique	
50. Sud intérieur de la Colombie-Britannique	9,3
51. Abbotsford	7,9
52. Vancouver	7,6
53. Victoria	7,9
54. Sud côtier de la Colombie-Britannique	9,2
55. Nord de la Colombie-Britannique	14,1
Territoires	
56. Yukon [4]	25,0
57. Territoires du Nord-Ouest [4]	25,0
58. Nunavut [4]	25,0

1. Les limites des régions d'assurance-emploi sont déterminées par Ressources humaines et Développement Social Canada (RHDSC). Pour les cartes de ces régions, voir le site web de RHDSC au http://srv129.services.gc.ca/eiregions/fr/geocont.aspx.
2. Ce taux de chômage est déterminé en utilisant une formule de transition prescrite dans les Règlements sur l'Assurance-emploi. Pour plus d'informations, voir : http://www.rhdcc.gc.ca/fr/sm/comm/nouvelles/2000/000913a_f.shtml.
3. Ce taux de chômage est déterminé en utilisant une formule de transition prescrite dans les Règlements sur l'Assurance-emploi. Pour plus d'informations, voir : http://www.rhdcc.gc.ca/fr/sm/comm/nouvelles/2000/000913b_f.shtml.
4. Ce taux est fourni par Ressources humaines et Développement des compétences Canada.

Note(s) : Toutes les régions géographiques sont basées sur les limites du Recensement de 1996.

Qualité des données

À propos de l'Enquête sur la population active

Les statistiques publiées ici sont fondées sur une enquête mensuelle menée auprès d'environ 53 000 ménages représentatifs d'un bout à l'autre du Canada. L'enquête sur la population active, lancée en novembre 1945, a eu lieu tous les trois mois jusqu'à novembre 1952. Depuis lors, elle a lieu tous les mois. L'information générée par l'enquête s'est considérablement accrue au cours des années grâce à un remaniement majeur de l'enquête en 1976, suivi d'un autre en 1997, et fournit une image riche et détaillée du marché du travail canadien.

L'échantillon retenu aux fins de l'enquête sur la population active représente toutes les personnes de 15 ans et plus résidant dans les provinces du Canada, à l'exception des personnes vivant dans des réserves indiennes, des membres à plein temps des Forces armées et des pensionnaires d'institutions (par exemple les détenus de prison et les malades séjournant à l'hôpital ou dans une maison de repos pour plus de 6 mois). Les estimations mensuelles de l'emploi, du chômage et des inactifs se rapportent à une semaine bien précise chaque mois, soit normalement celle où tombe le quinzième jour du mois.

Définitions et explications

La **population active** comprend les membres de la population civile hors institution âgés de 15 ans et plus qui avaient un emploi (personnes occupées) ou étaient en chômage pendant la semaine de référence.

Les personnes occupées sont celles qui, au cours de la semaine de référence :

(a) ont fait un travail quelconque

(b) avaient un emploi mais n'étaient pas au travail

Une personne est considérée à **temps plein** si elle travaille habituellement 30 heures ou plus par semaine à son emploi principal. Une personne est considérée à **temps partiel** si elle travaille habituellement moins de 30 heures par semaine à son emploi principal.

Les **chômeurs** sont les personnes qui, au cours de la semaine de référence :

(a) étaient sans emploi, avaient activement cherché du travail au cours des quatre dernières semaines (y compris la semaine de référence) et étaient prêtes à travailler;

(b) n'avaient pas activement cherché de travail au cours des quatre dernières semaines, mais étaient temporairement mises à pied et étaient prêtes à travailler;

(c) n'avaient pas activement cherché de travail au cours des quatre dernières semaines, mais devaient commencer un nouvel emploi dans quatre semaines ou moins à compter de la semaine de référence, et étaient prêtes à travailler.

La partie de la population civile hors institution âgée de 15 ans et plus qui était ni occupée ni en chômage pendant la semaine de référence est classée **comme inactive**.

Le **taux de chômage** représente le nombre de chômeurs exprimé en pourcentage de la population active. Le taux de chômage d'un groupe particulier (âge, sexe, etc.) est le nombre de chômeurs dans ce groupe, exprimé en pourcentage de la population active dans le même groupe.

Le **taux d'activité** représente la population active exprimée en pourcentage de la population de 15 ans et plus. Le taux d'activité d'un groupe particulier (âge, sexe, etc.) est la population active dans ce groupe exprimée en pourcentage de la population dans le même groupe.

Le **taux d'emploi (antérieurement nommé rapport emploi-population)** représente le nombre de personnes occupées exprimé en pourcentage de la population de 15 ans et plus. Le taux d'emploi d'un groupe particulier (âge, sexe, etc.) est le nombre de personnes occupées dans ce groupe, exprimé en pourcentage de la population dans le même groupe.

Le **taux de temps partiel** représente le nombre de personnes occupées à temps partiel exprimé en pourcentage du nombre de personnes occupées. Le taux de temps partiel d'un groupe particulier (âge, sexe, etc.) est le nombre de personnes occupées à temps partiel dans ce groupe, exprimé en pourcentage du nombre de personnes occupées dans le même groupe.

Toutes les regions géographiques sont basées sur les limites du Recensement de 2001.

Désaisonnalisation

Les fluctuations des séries chronologiques économiques sont causées par des mouvements saisonniers, cycliques et irréguliers. Une série désaisonnalisée est une série dont on a éliminé les effets des mouvements saisonniers. Ces derniers sont causés par des événements annuels réguliers comme les changements de température, les vacances, les cycles agricoles, de productions et de ventes au détail durant la période de Noël et de Pâques. La série désaisonnalisée contient à la fois des fluctuations irrégulières et des fluctuations cycliques à long terme.

Les données désaisonnalisées sont révisées chaque année afin de tenir compte des données courantes et produire des coefficients d'extrapolation prospective pour les 12 prochains mois. Les données d'extrapolation prospective seront l'objet de légères révisions dans les éditions ultérieures de la présente publication.

Variabilité d'échantillonnage des estimations

Les estimations apparaissant dans la présente publication sont fondées sur les données de l'Enquête sur la population active, une enquête mensuelle menée auprès de quelque 53 000 ménages à travers le Canada. Dans la mesure où toute la population n'est pas interviewée, les estimations sont sujettes à l'erreur d'échantillonnage. Si l'estimation publiée est le meilleur indicateur disponible de la valeur réelle, la variation du niveau d'une estimation d'un mois à l'autre peut refléter une variation véritable ou la variabilité d'échantillonnage. On peut estimer l'erreur d'échantillonnage en calculant l'erreur-type de l'estimation ou de la statistique publiée. On a indiqué ces erreurs-types dans les tableaux de la publication pour aider les utilisateurs à interpréter les données.

Interprétation fondée sur l'erreur-type

Dans les deux tiers des cas (68 %), une variation supérieure à l'erreur d'échantillonnage indique une variation réelle. Plus la variation est importante relativement à l'erreur-type, plus la probabilité qu'elle indique une variation réelle, plutôt qu'une variation attribuable à la variabilité d'échantillonnage, est grande. À un niveau de 95 %, la variation de l'estimation doit être supérieure au double de l'erreur d'échantillonnage pour indiquer une variation réelle.

Les variations des estimations qui sont inférieures à l'erreur d'échantillonnage sont moins susceptibles d'indiquer une variation réelle et plus susceptibles de refléter la variabilité d'échantillonnage. Si ces observations s'appliquent aux variations mensuelles, une série de variations consécutives dans la même direction est plus digne de confiance, même si certaines des variations mensuelles sont inférieures à l'erreur d'échantillonnage.

Interprétation fondée sur l'intervalle de confiance

On peut aussi examiner la variabilité inhérente aux estimations tirées d'enquêtes-échantillons sous l'angle des intervalles de confiance. Supposons pour illustrer le calcul d'un intervalle de confiance que, au cours d'un mois donné, l'estimation publiée du nombre total d'emplois augmente de 16 000 pour atteindre 16 500 000. L'erreur-type associée à l'estimation de la variation se chiffre à 27 200. L'erreur-type servant à interpréter l'estimation de la variation indique ce qui suit.

- Dans environ deux cas sur trois (68 %), la valeur réelle de la variation d'un mois à l'autre se situera dans la fourchette allant de -11 200 à +43 200 (c'est-à-dire 16 000 + ou – une erreur-type).
- Dans environ neuf cas sur dix (90 %), la valeur réelle de la variation d'un mois à l'autre se situera dans la fourchette allant de -27 520 à +59 520 (c'est-à-dire 16 000 + ou – 1,6 fois l'erreur-type).
- Dans environ dix-neuf cas sur vingt (95 %), la valeur réelle de la variation d'un mois à l'autre se situera dans la fourchette allant de -38 400 à +70 400 (16 000 + ou – deux fois l'erreur-type).

Pour des explications plus détaillées de la variabilité d'échantillonnage des estimations et, plus particulièrement, pour des renseignements sur la méthode d'évaluation de la variabilité des estimations de niveaux, veuillez consulter la section du *Guide de l'Enquête sur la population active* (71-543-G) traitant de la qualité des données, page 27.

Documentation

Pour des renseignements plus détaillés concernant l'Enquête sur la population active, voir les documents suivants :

- Aperçu de l'Enquête sur la population active
- Guide de l'Enquête sur la population active (71-543-G)
- Énoncés de qualité
- Méthodologie de l'enquête sur la population active du Canada (71-526-X)
- *Cartes géographiques* de l'EPA