

N° 71-001-X au catalogue

# Information sur la population active

Ne pas publier avant 7 heures (HNE)

vendredi 3 décembre 2010



Du 7 au 13 novembre 2010



Statistique  
Canada

Statistics  
Canada

Canada

## Comment obtenir d'autres renseignements

Toute demande de renseignements au sujet du présent produit ou au sujet de statistiques ou de services connexes doit être adressée à : Programme de l'Enquête sur la population active, Division de la statistique du travail, Statistique Canada, Ottawa, Ontario, K1A 0T6 (téléphone : 613-951-4090, numéro de téléphone sans frais : 1-866-873-8788, télécopieur : 613-951-2869 ou par courriel : [travail@statcan.gc.ca](mailto:travail@statcan.gc.ca)).

Pour toute demande de renseignements au sujet de ce produit ou sur l'ensemble des données et des services de Statistique Canada, visiter notre site Web à [www.statcan.gc.ca](http://www.statcan.gc.ca). Vous pouvez également communiquer avec nous par courriel à [infostats@statcan.gc.ca](mailto:infostats@statcan.gc.ca) ou par téléphone entre 8 h 30 et 16 h 30 du lundi au vendredi aux numéros suivants :

### Centre de contact national de Statistique Canada

Numéros sans frais (Canada et États-Unis) :

Service de renseignements	1-800-263-1136
Service national d'appareils de télécommunications pour les malentendants	1-800-363-7629
Télécopieur	1-877-287-4369

Appels locaux ou internationaux :

Service de renseignements	1-613-951-8116
Télécopieur	1-613-951-0581

### Programme des services de dépôt

Service de renseignements	1-800-635-7943
Télécopieur	1-800-565-7757

## Comment accéder à ce produit

Le produit n° 71-001-X au catalogue est disponible gratuitement sous format électronique. Pour obtenir un exemplaire, il suffit de visiter notre site Web à [www.statcan.gc.ca](http://www.statcan.gc.ca) et de parcourir par « Ressource clé » > « Publications ».

## Normes de service à la clientèle

Statistique Canada s'engage à fournir à ses clients des services rapides, fiables et courtois. À cet égard, notre organisme s'est doté de *normes de service à la clientèle* que les employés observent. Pour obtenir une copie de ces normes de service, veuillez communiquer avec Statistique Canada au numéro sans frais 1-800-263-1136. Les normes de service sont aussi publiées sur le site [www.statcan.gc.ca](http://www.statcan.gc.ca) sous « À propos de nous » > « Notre organisme » > « Offrir des services aux Canadiens ».

Statistique Canada  
Division de la statistique du travail  
Programme de l'Enquête sur la population active

# Information sur la population active

Ne pas publier avant 7 heures (HNE)

vendredi 3 décembre 2010

Du 7 au 13 novembre 2010

Publication autorisée par le ministre responsable de Statistique Canada

© Ministre de l'Industrie, 2010

Tous droits réservés. Le contenu de la présente publication électronique peut être reproduit en tout ou en partie, et par quelque moyen que ce soit, sans autre permission de Statistique Canada, sous réserve que la reproduction soit effectuée uniquement à des fins d'étude privée, de recherche, de critique, de compte rendu ou en vue d'en préparer un résumé destiné aux journaux et/ou à des fins non commerciales. Statistique Canada doit être citée comme suit : Source (ou « Adapté de », s'il y a lieu) : Statistique Canada, année de publication, nom du produit, numéro au catalogue, volume et numéro, période de référence et page(s). Autrement, il est interdit de reproduire le contenu de la présente publication, ou de l'emmagasiner dans un système d'extraction, ou de le transmettre sous quelque forme ou par quelque moyen que ce soit, reproduction électronique, mécanique, photographique, pour quelque fin que ce soit, sans l'autorisation écrite préalable des Services d'octroi de licences, Division des services à la clientèle, Statistique Canada, Ottawa, Ontario, Canada K1A 0T6.

Décembre 2010

Nº 71-001-X au catalogue

ISSN 1703-8308

Périodicité : mensuelle

Ottawa

This publication is also available in English.

---

## **Note de reconnaissance**

*Le succès du système statistique du Canada repose sur un partenariat bien établi entre Statistique Canada et la population, les entreprises, les administrations canadiennes et les autres organismes. Sans cette collaboration et cette bonne volonté, il serait impossible de produire des statistiques précises et actuelles.*

# Information pour l'utilisateur

---

## Signes conventionnels

Les signes conventionnels suivants sont employés uniformément dans les publications de Statistique Canada :

- . indisponible pour toute période de référence
- .. indisponible pour une période de référence précise
- ... n'ayant pas lieu de figurer
- 0 zéro absolu ou valeur arrondie à zéro
- 0<sup>s</sup> valeur arrondie à 0 (zéro) là où il y a une distinction importante entre le zéro absolu et la valeur arrondie
- p provisoire
- r révisé
- x confidentiel en vertu des dispositions de la *Loi sur la statistique*
- E à utiliser avec prudence
- F trop peu fiable pour être publié

## Demandes spéciales (\$)

Il est possible de demander des totalisations spéciales de façon ponctuelle ou régulière. Ce service vous permet de préciser les tableaux et les séries chronologiques qui répondent à vos exigences particulières. Le coût de ce service varie selon la demande. Pour obtenir plus de renseignements sur ce service, veuillez composer notre numéro de téléphone sans frais (1 866-873-8788) ou communiquez par courriel à l'adresse suivante : [travail@statcan.gc.ca](mailto:travail@statcan.gc.ca).

## Calendrier de diffusion pour l'EPA

Période de référence - Semaine se terminant	Date de diffusion
16 janvier 2010	5 février 2010
20 février 2010	12 mars 2010
20 mars 2010	9 avril 2010
17 avril 2010	7 mai 2010
15 mai 2010	4 juin 2010
19 juin 2010	9 juillet 2010
17 juillet 2010	6 août 2010
21 août 2010	10 septembre 2010
18 septembre 2010	8 octobre 2010
16 octobre 2010	5 novembre 2010
13 novembre 2010	3 décembre 2010
11 décembre 2010	7 janvier 2011

## Dernier communiqué de l'EPA dans *le Quotidien* (gratuit)

# Table des matières

---

<b>Faits saillants</b>	<b>5</b>
<b>Analyse — Novembre 2010</b>	<b>6</b>
<b>Graphiques</b>	
1. Indicateurs de l'emploi et du chômage, Canada, données désaisonnalisées	9
2. Indicateurs de l'emploi et du chômage, Canada, données désaisonnalisées	10
3. Indice de l'emploi selon la branche d'activité, Canada, données désaisonnalisées, janvier 2007=100	11
4. Indice de l'emploi selon la branche d'activité, Canada, données désaisonnalisées, janvier 2007=100	12
5. Indice de l'emploi selon la branche d'activité, Canada, données désaisonnalisées, janvier 2007=100	13
6. Indice de l'emploi selon la province, données désaisonnalisées, janvier 2007=100	14
7. Indice de l'emploi selon la province, données désaisonnalisées, janvier 2007=100	15
<b>Produits connexes</b>	<b>16</b>
<b>Tableaux statistiques</b>	
1 Caractéristiques de la population active selon l'âge et le sexe, Canada, données désaisonnalisées	26
2 Emploi selon la catégorie de travailleurs et la branche d'activité, Canada, données désaisonnalisées	28
3 Caractéristiques de la population active selon la province, données désaisonnalisées	29
4 Certaines caractéristiques de la population active (données désaisonnalisées)	31
4-1 Terre-Neuve-et-Labrador	31
4-2 Île-du-Prince-Édouard	32
4-3 Nouvelle-Écosse	33
4-4 Nouveau-Brunswick	34
4-5 Québec	35
4-6 Ontario	36
4-7 Manitoba	37
4-8 Saskatchewan	38
4-9 Alberta	39
4-10 Colombie-Britannique	40
5 Caractéristiques de la population active selon la région métropolitaine de recensement (données désaisonnalisées)	41
5-1 Moyennes mobiles de trois mois	41
5-2 Données mensuelles	45

## Table des matières – suite

6	Caractéristiques de la population active	46
6-1	selon la province et la région économique, données non désaisonnalisées, moyennes mobiles de trois mois se terminant en novembre 2009 et novembre 2010	46
6-2	selon les territoires, données non désaisonnalisées, moyennes mobiles de trois mois se terminant en novembre 2009 et novembre 2010	51
7	Heures habituelles et salaires moyens des employés selon certaines caractéristiques, Canada, données non désaisonnalisées	52
8	Taux de chômage selon la région utilisée par le régime d'assurance-emploi, données désaisonnalisées, moyennes mobiles de trois mois	53
<b>Qualité des données, concepts et méthodologie</b>		
	Qualité des données	55

# Faits saillants

---

## Novembre 2010

En novembre, l'emploi a légèrement progressé, en hausse de 15 000. Parallèlement, le nombre de jeunes sur le marché du travail a nettement baissé. Par conséquent, le taux de chômage a diminué de 0,3 point de pourcentage pour se fixer à 7,6 %, son plus bas niveau depuis janvier 2009.

**Graphique 1**  
**Emploi et taux de chômage, Canada, séries désaisonnalisées**

### Emploi

milliers

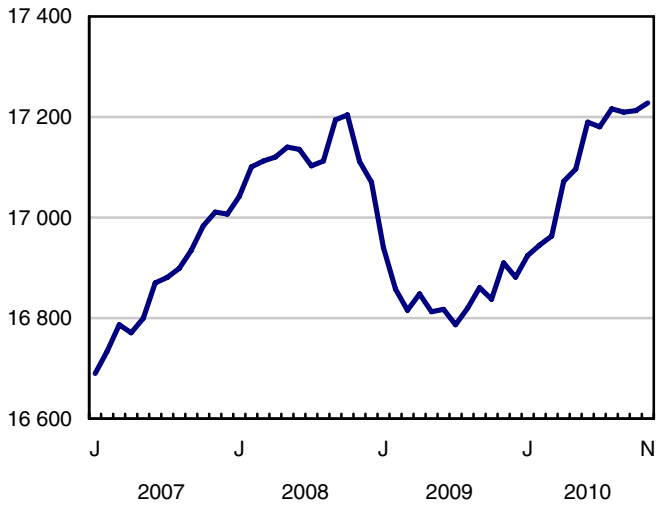

### Taux de chômage

pourcentage

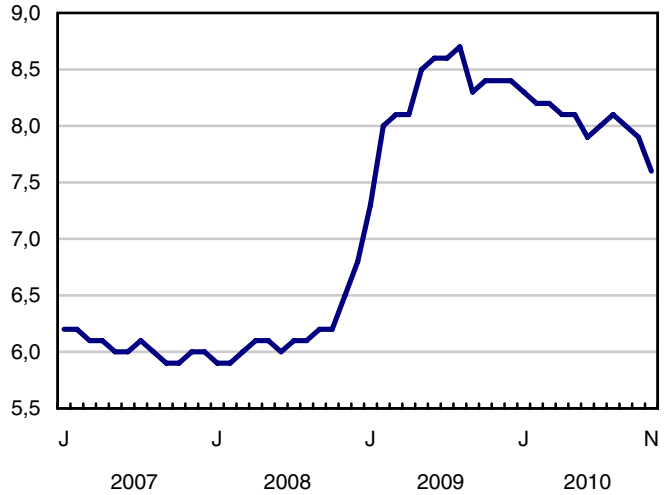

## Analyse — Novembre 2010

---

En novembre, l'emploi a légèrement progressé, en hausse de 15 000. Parallèlement, le nombre de jeunes sur le marché du travail a nettement baissé. Par conséquent, le taux de chômage a diminué de 0,3 point de pourcentage pour se fixer à 7,6 %, son plus bas niveau depuis janvier 2009.

Depuis novembre 2009, l'emploi a augmenté de 318 000 (+1,9 %).

En novembre, la croissance du travail à temps partiel a été partiellement contrebalancée par le recul du travail à temps plein. Au cours de l'année dernière, le travail à temps partiel s'est accru de 4,0 % (+127 000), soit un taux de croissance supérieur à celui de 1,4 % enregistré au chapitre du travail à temps plein (+192 000).

Les hausses d'emploi observées en novembre dans les soins de santé et l'assistance sociale, dans les commerces de détail et de gros, ainsi que dans l'hébergement et les services de restauration ont été principalement neutralisées par les baisses enregistrées dans le secteur de la fabrication ainsi que dans le secteur de la finance, des assurances, de l'immobilier et de la location.

L'Ontario est la seule province à avoir affiché une hausse appréciable de l'emploi en novembre. Le Québec et le Manitoba ont enregistré des baisses au cours du mois, alors que les autres provinces ont connu peu de variations.

Si l'emploi des jeunes de 15 à 24 ans est resté inchangé, leur niveau de chômage a diminué. Cela a entraîné une baisse de 1,4 point de pourcentage de leur taux de chômage, ce dernier étant passé à 13,6 %.

### **Hausse dans certaines branches du secteur des services et recul dans la fabrication**

En novembre, l'emploi dans les soins de santé et l'assistance sociale a augmenté de 28 000. Ce secteur a enregistré une hausse de 120 000 travailleurs (+6,1 %) depuis novembre 2009, soit un des taux de croissance les plus élevés de tous les principaux secteurs d'activité.

L'emploi dans les commerces de gros et de détail a progressé de 26 000. À la suite de cette augmentation, l'emploi dans ce secteur s'est accru de 57 000 (+2,2 %) par rapport à ce qu'il était un an plus tôt.

En novembre, l'emploi dans l'hébergement et les services de restauration a augmenté de 17 000 en novembre, après cinq mois de faibles variations.

L'emploi dans le secteur de la fabrication a fléchi de 29 000 en novembre, portant à 1,73 million le nombre de travailleurs dans ce secteur, soit 47 000 de moins (-2,6 %) que 12 mois plus tôt.

Avec ce fléchissement, la part de l'emploi manufacturier dans l'emploi total a poursuivi sa longue tendance à la baisse, passant à 10 %, ce qui représente la part la plus faible depuis que des données comparables sont disponibles, c'est-à-dire depuis 1976. À titre de comparaison, cette part s'élevait à 15 % au début des années 2000 et à 19 % en 1976.

L'emploi a fléchi de 23 000 dans le secteur de la finance, des assurances, de l'immobilier et de la location. Ce secteur comptait 43 000 travailleurs de moins (-3,8 %) qu'en novembre 2009.

Malgré peu de variation en novembre, l'emploi dans la construction suit une tendance à la hausse depuis plus d'un an, la croissance se chiffrant à 89 000 (+7,5 %) au cours des 12 derniers mois. Le secteur de la construction se classe au deuxième rang de tous les principaux secteurs d'activité pour ce qui est du taux de croissance de l'emploi au cours des derniers 12 mois, après les ressources naturelles (+7,9 %).

L'emploi a progressé dans le secteur public en novembre, mais il a peu varié dans le secteur privé et chez les travailleurs indépendants. Au cours des 12 derniers mois, le secteur public a affiché une croissance de l'emploi



(+3,1 % ou 109 000) supérieure à celle observée dans le secteur privé (+2,5 % ou 266 000). Durant la même période, le travail indépendant a reculé de 2,1 % (-56 000).

### **Progression de l'emploi en Ontario**

En Ontario, l'emploi a progressé de 31 000 en novembre, entraînant une baisse de 0,4 point de pourcentage du taux de chômage, celui-ci étant passé à 8,2 %, soit le plus bas niveau depuis janvier 2009. La hausse de l'emploi observée en novembre a porté la croissance du nombre de travailleurs en Ontario à 2,1 % (+140 000) au cours des 12 derniers mois, ce qui est légèrement supérieur au taux de croissance national de 1,9 %.

En novembre, l'emploi s'est légèrement replié au Québec, en baisse de 14 000. Malgré cette baisse, l'emploi au Québec a augmenté de 78 000 (+2,0 %) par rapport à un an plus tôt. Le taux de chômage s'est établi à 7,9 % en novembre.

L'emploi au Manitoba a fléchi de 3 000 en novembre, atténuant partiellement la croissance observée au cours des 12 derniers mois (+13 000 ou +2,1 %). Le taux de chômage, qui s'est fixé à 5,1 %, reste le plus bas parmi toutes les provinces.

Bien que l'emploi n'ait pas varié en Alberta, la diminution du nombre de personnes à la recherche de travail a entraîné une baisse de 0,4 point de pourcentage du taux de chômage, celui-ci passant à 5,6 %.

En Colombie-Britannique, l'emploi a peu varié en novembre. À la suite d'une baisse du nombre de personnes à la recherche de travail, le taux de chômage a diminué de 0,5 point de pourcentage pour s'établir à 6,9 %.

### **Diminution du nombre de jeunes à la recherche de travail**

En novembre, l'emploi chez les jeunes est resté inchangé, mais moins de jeunes ont cherché du travail. Par conséquent, leur taux de chômage a fléchi de 1,4 point pour s'établir à 13,6 %. Depuis juin, le taux d'activité des jeunes a diminué de 2,1 points pour passer à 63,2 % en novembre, son plus bas niveau depuis août 1999.

La situation relative au marché du travail des autres groupes démographiques a peu changé en novembre.

### Note aux lecteurs

Après la diffusion des estimations finales des chiffres de population provenant de chaque recensement, les estimations de l'Enquête sur la population active (EPA) font l'objet d'une révision normalisée. La date prévue de publication des estimations révisées est le **vendredi 28 janvier 2011**. Ces estimations révisées couvriront ce qui suit :

À l'heure actuelle, les estimations de l'EPA sont fondées sur les estimations de la population du Recensement de 2001. Ces données seront ajustées en fonction des estimations de la population du Recensement de 2006 et feront l'objet d'une révision rétroactive remontant jusqu'en 1996.

Les estimations ventilée par industrie seront reclassées en fonction du Système de classification des industries de l'Amérique du Nord (SCIAN) de 2007, qui remplacera le SCIAN de 2002, et la révision rétroactive remontera jusqu'en 1987.

Les limites géographiques seront mises à jour sur la base de la Classification géographique type (CGT) de 2006, qui remplacera la CGT de 2001 utilisée actuellement. L'adoption de la nouvelle classification se traduira par l'ajout de six nouvelles régions métropolitaines de recensement (RMR) et par la modification des limites de sept RMR existantes. De nouveaux tableaux de RMR seront créés en fonction des limites du Recensement de 2006, et établis rétrospectivement jusqu'en 1996.

Enfin, la Classification nationale des professions pour statistiques (CNP-S) de 2006 remplacera la CNP-S de 2001. Ce changement n'aura pas d'effet sur les estimations de l'EPA puisque seules des modifications mineures ont été apportées à la description des catégories.

Veillez noter que les changements apportés aux estimations seront mineurs. Les taux de chômage, d'emploi et d'activité resteront essentiellement inchangés, tout comme les grandes tendances du marché du travail.

Durant la révision, les données de l'EPA stockées dans CANSIM ne seront pas disponibles du vendredi 21 janvier au jeudi 27 janvier 2011.

Pour de plus amples renseignements sur ces changements, veuillez communiquer avec les Services à la clientèle (1-866-873-8788; 613-951-4090; [travail@statcan.gc.ca](mailto:travail@statcan.gc.ca)).

Les estimations de l'Enquête sur la population active (EPA) sont fondées sur un échantillon et sont donc sujettes à la variabilité d'échantillonnage. Les estimations visant de petites régions géographiques ou de petites branches d'activité seront entachées d'une variabilité plus importante. Pour une explication de la variabilité d'échantillonnage des estimations et de la méthode d'évaluation de cette variabilité à l'aide de l'erreur-type, veuillez consulter la section de la publication *Information sur la population active* (71-001-X, gratuite) traitant de la qualité des données.

À moins d'indication contraire, les données du présent communiqué sont désaisonnalisées, ce qui facilite la comparaison car les effets des variations saisonnières sont supprimés.

Le DVD-ROM de la *Revue chronologique de la population active* de 2009 (71F0004XVB, 209 \$) est maintenant en vente.

**Graphique 1**  
Indicateurs de l'emploi et du chômage, Canada, données désaisonnalisées

**Indice de l'emploi, janvier 2007=100**

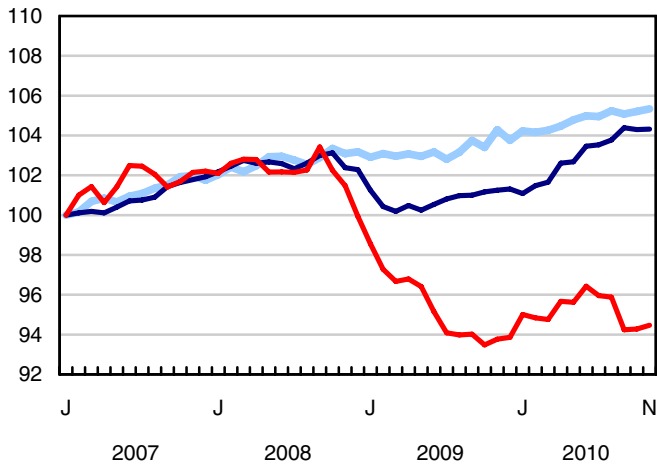

— Femmes - 25 ans et plus  
— Hommes - 25 ans et plus  
— Les deux sexes - 15 à 24 ans

**Indice de l'emploi, janvier 2007=100**

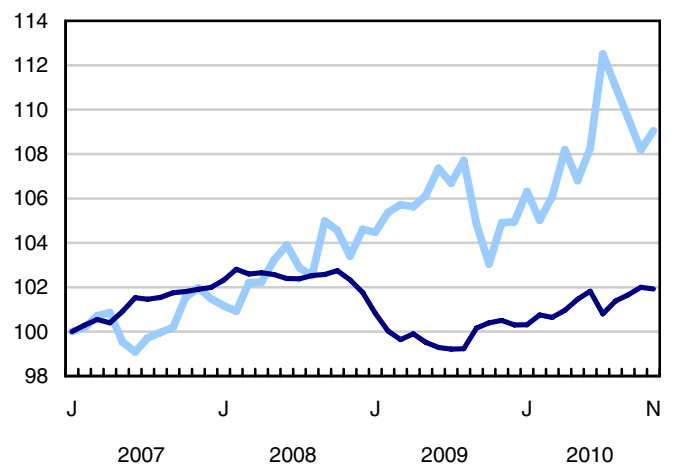

— Emploi à temps partiel  
— Emploi à temps plein

**Indice de l'emploi, janvier 2007=100**

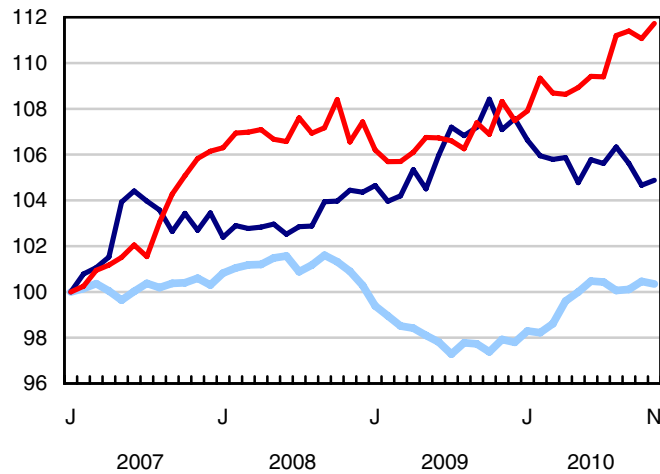

— Employés du secteur privé  
— Travailleurs indépendants  
— Employés du secteur public

**Graphique 2**  
**Indicateurs de l'emploi et du chômage, Canada, données désaisonnalisées**

**Taux de chômage (%)**

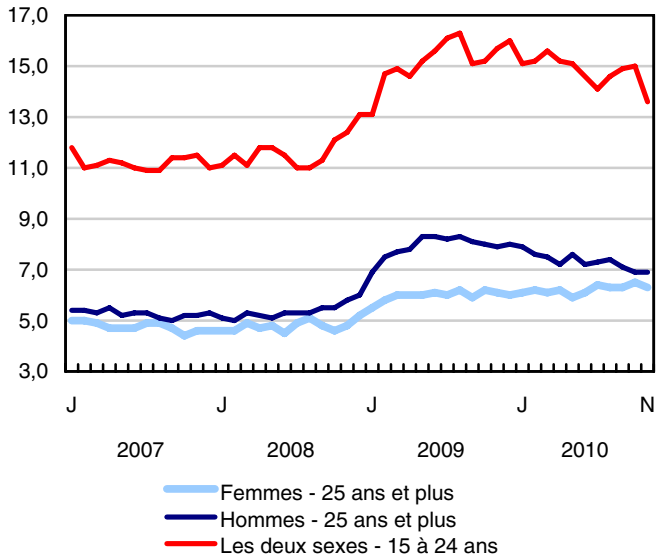

**Taux d'emploi (%)**

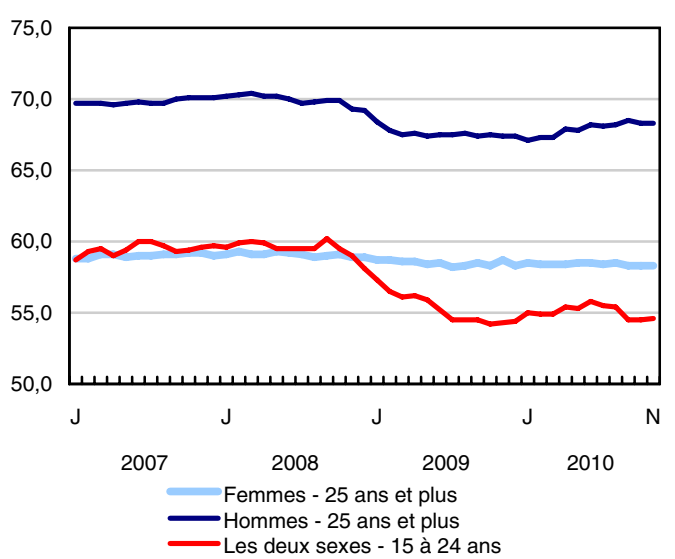

**Taux d'activité (%)**

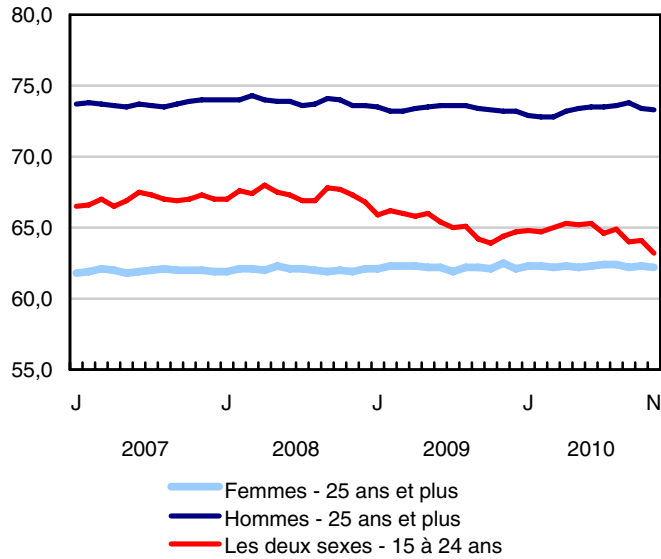

**Graphique 3**  
**Indice de l'emploi selon la branche d'activité, Canada, données désaisonnalisées, janvier 2007=100**

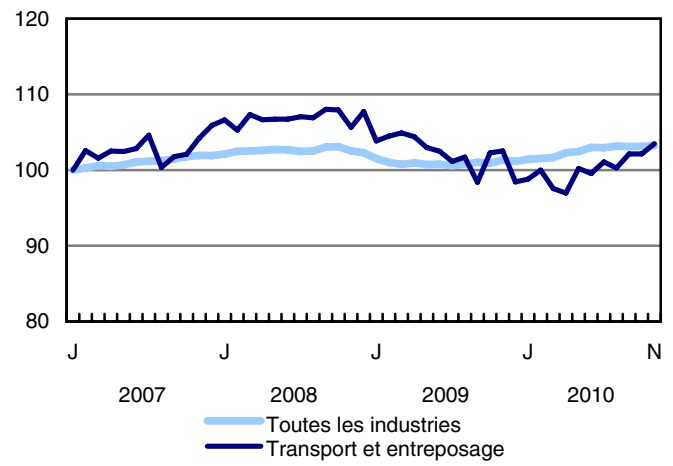
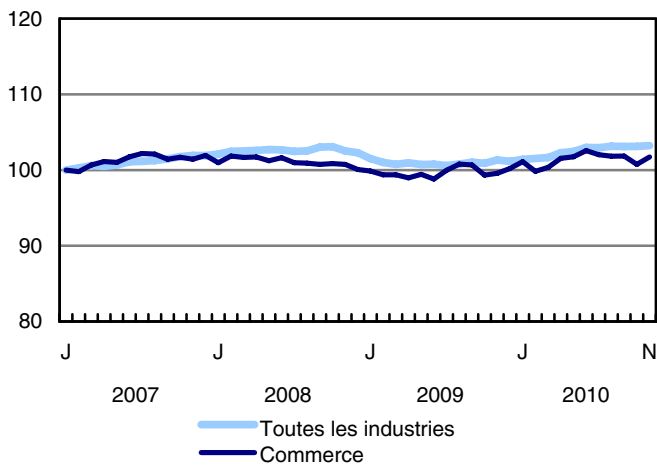
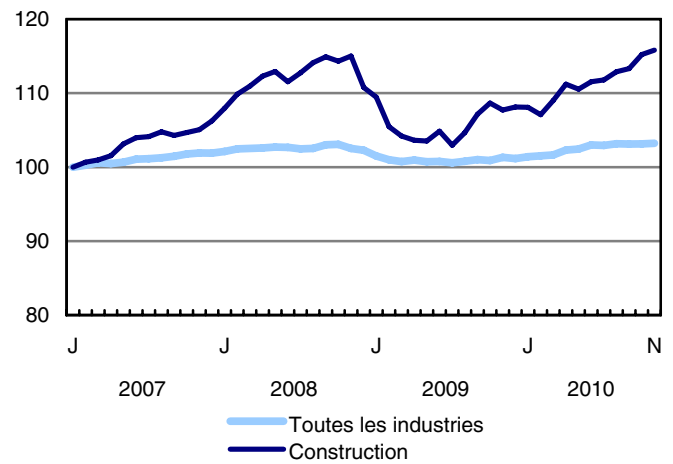
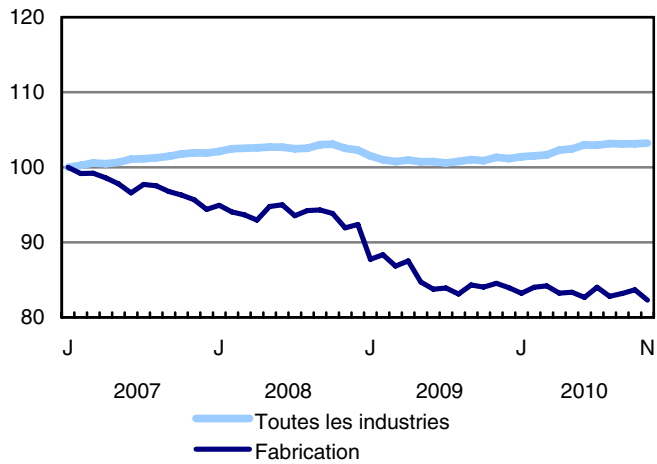
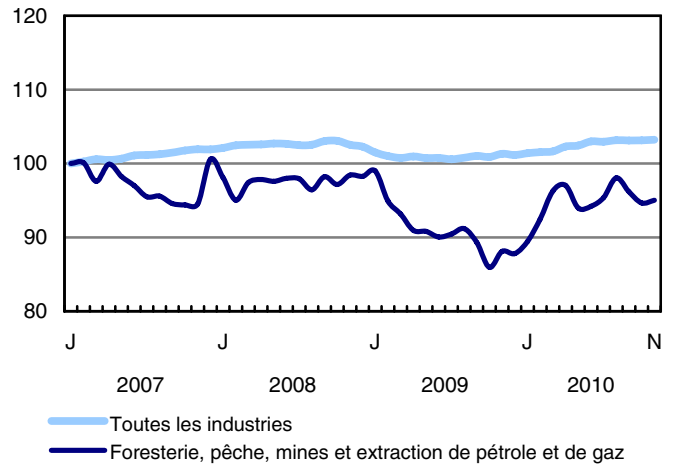
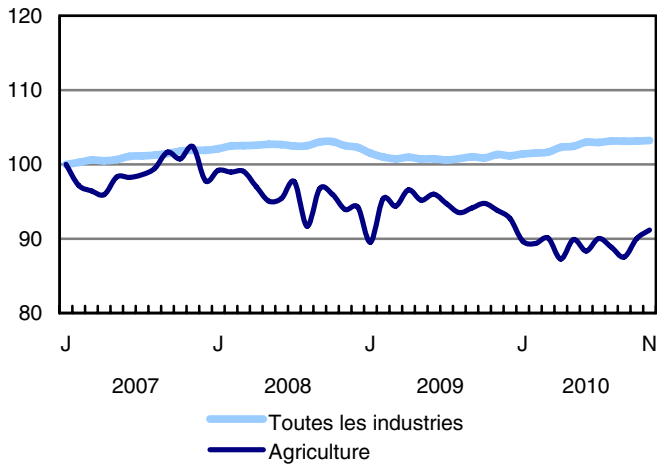

**Graphique 4**  
**Indice de l'emploi selon la branche d'activité, Canada, données désaisonnalisées, janvier 2007=100**

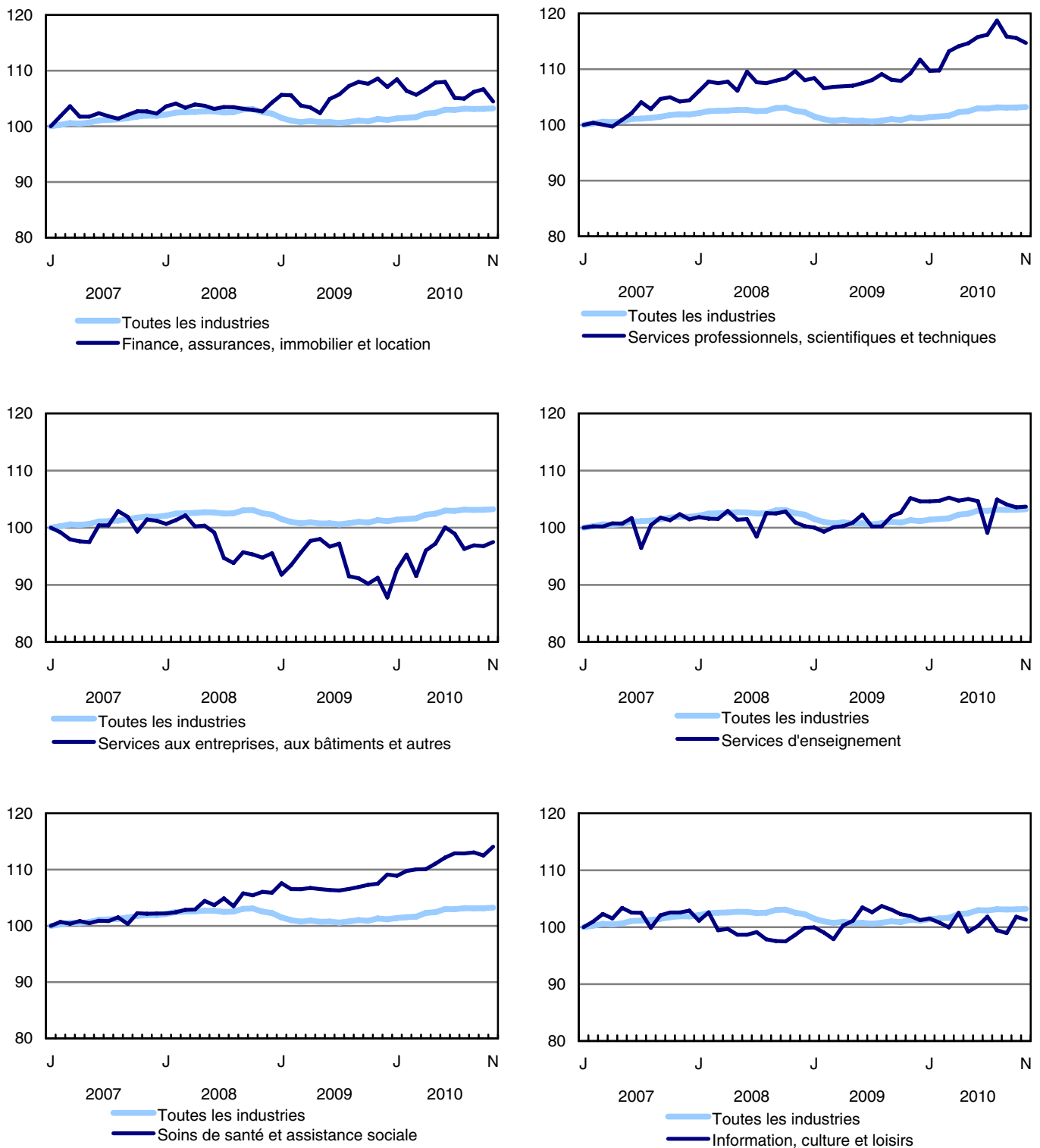

**Graphique 5**  
**Indice de l'emploi selon la branche d'activité, Canada, données désaisonnalisées, janvier 2007=100**

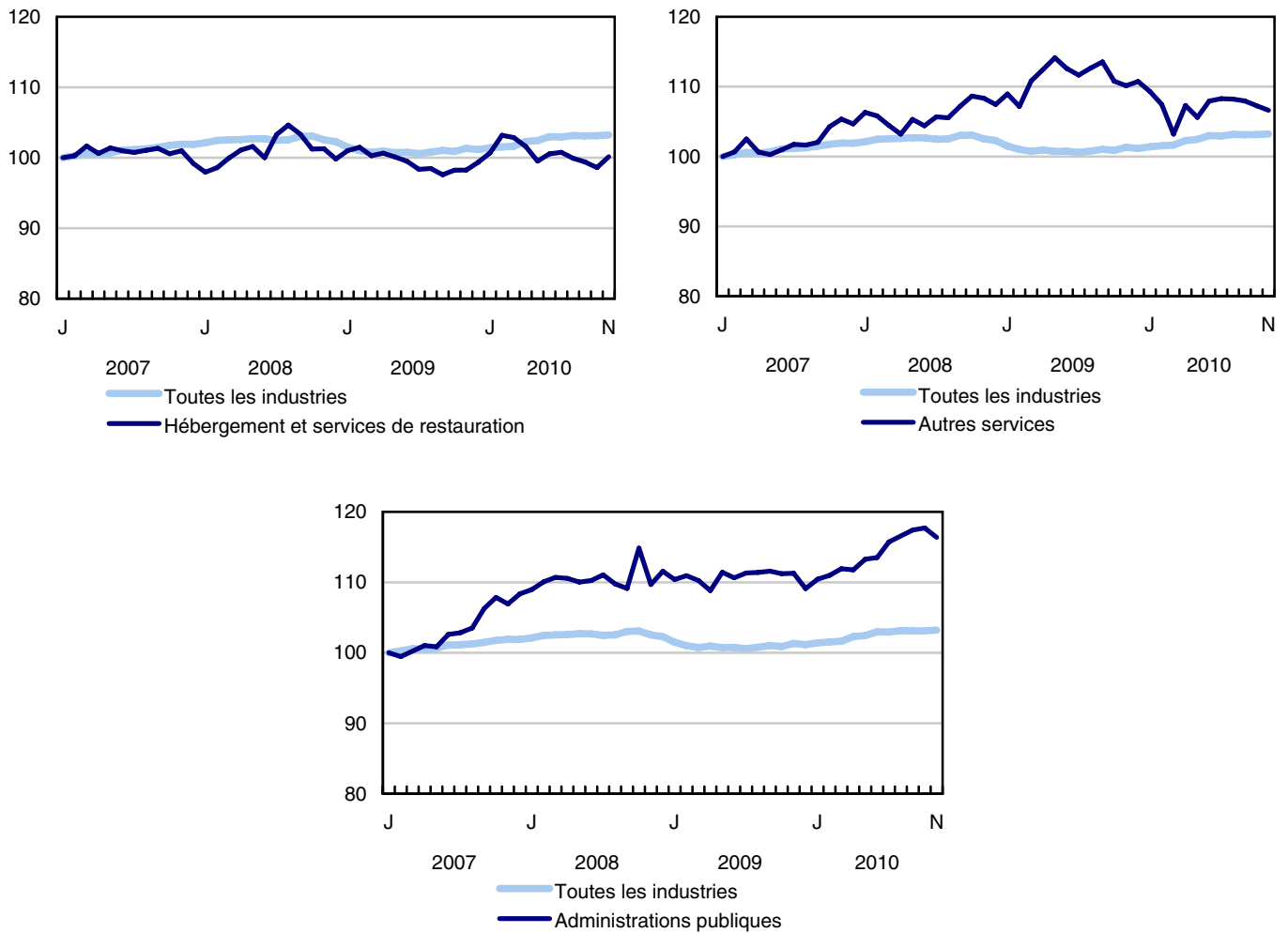

**Graphique 6**  
**Indice de l'emploi selon la province, données désaisonnalisées, janvier 2007=100**

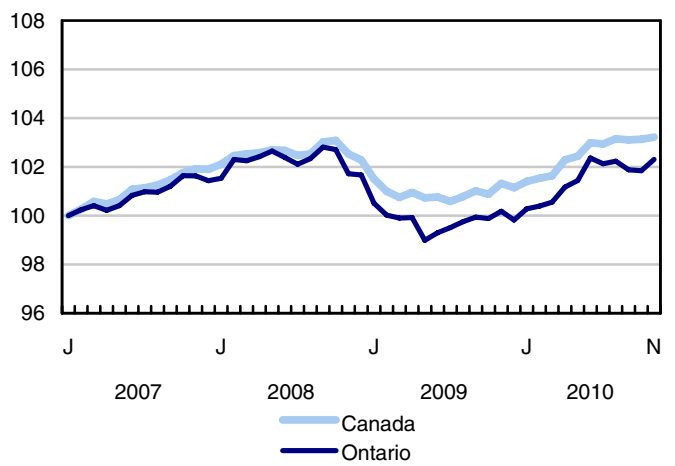
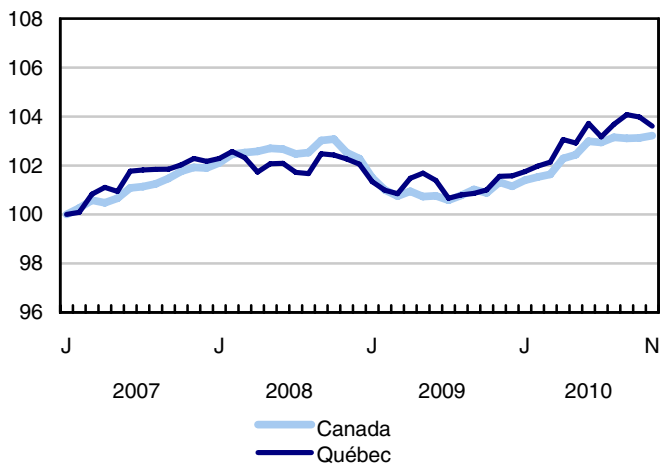
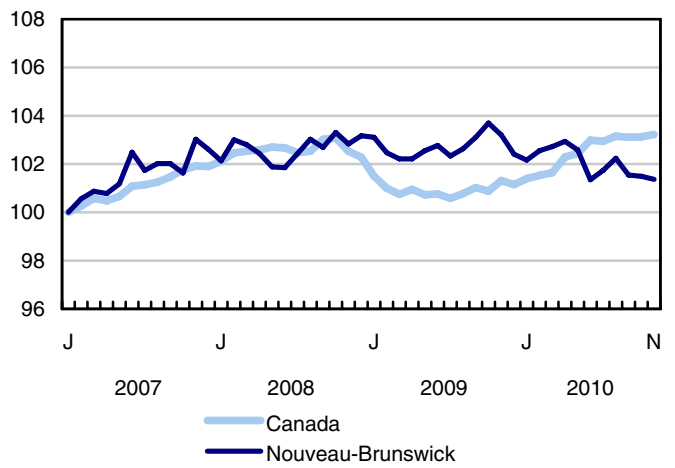
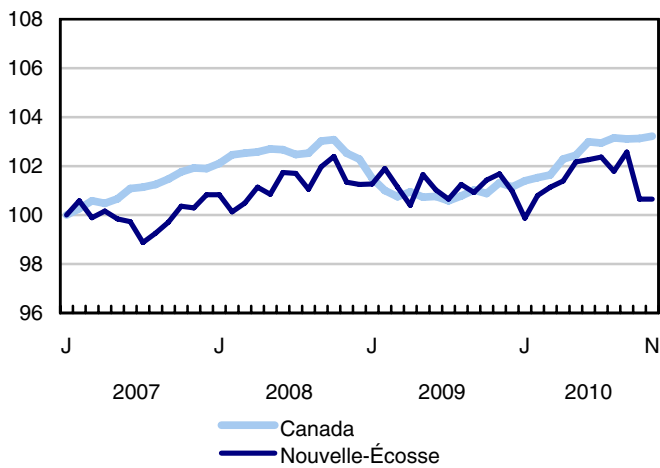
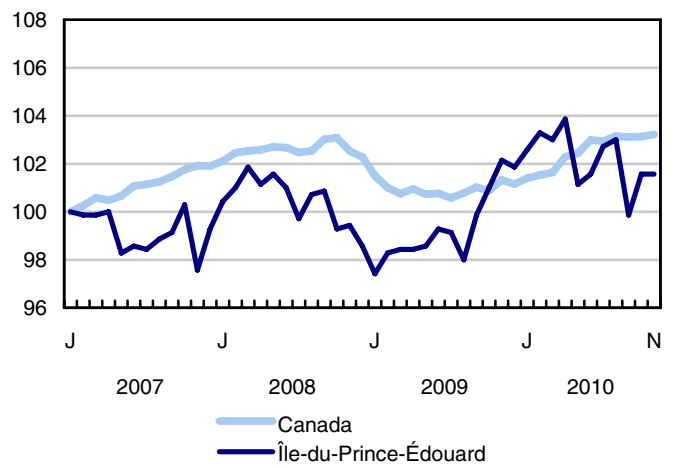
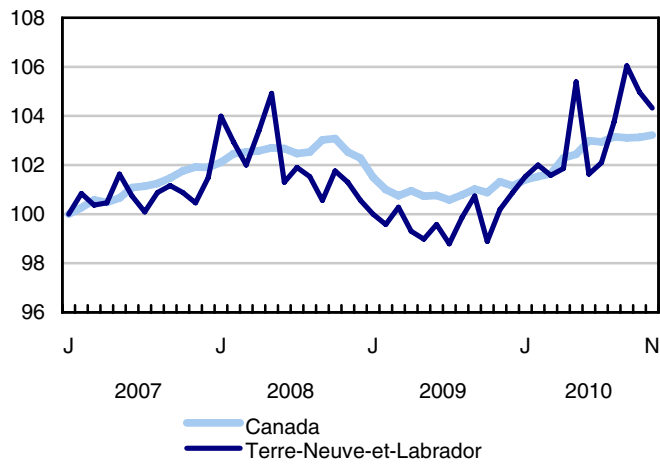



**Graphique 7**  
**Indice de l'emploi selon la province, données désaisonnalisées, janvier 2007=100**

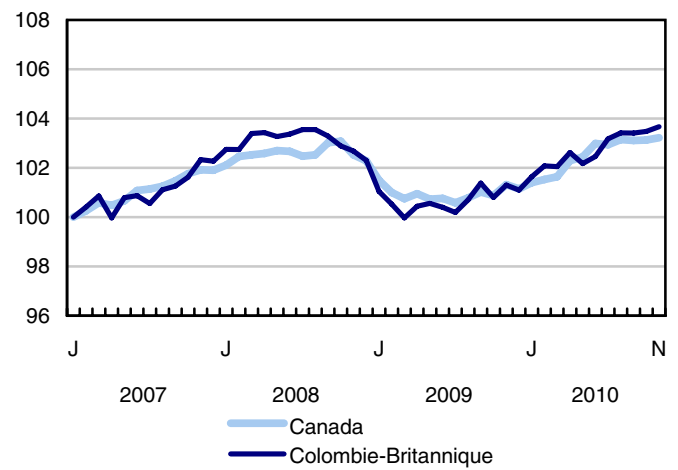
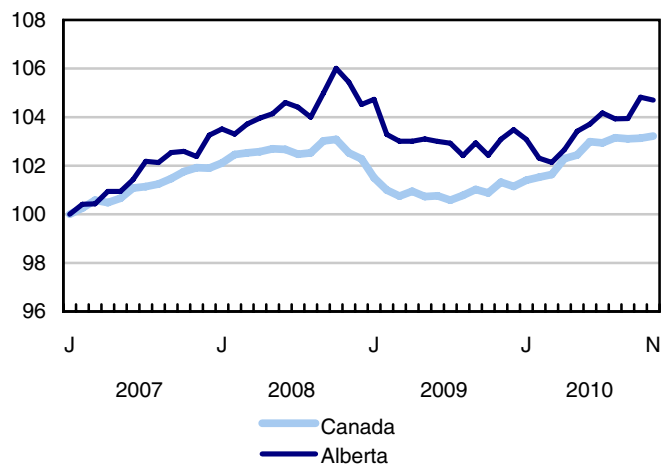
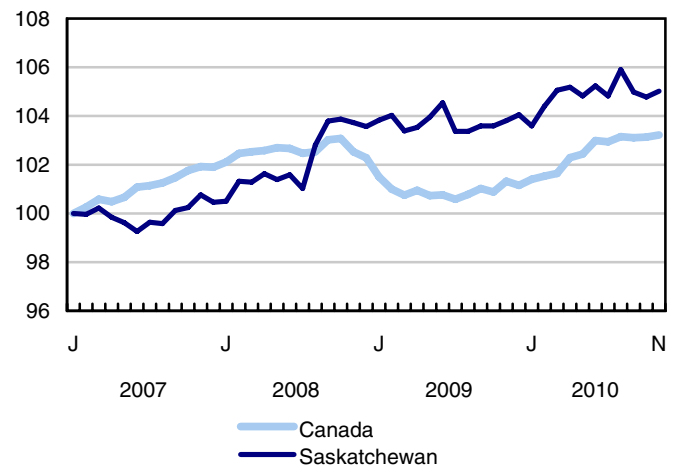
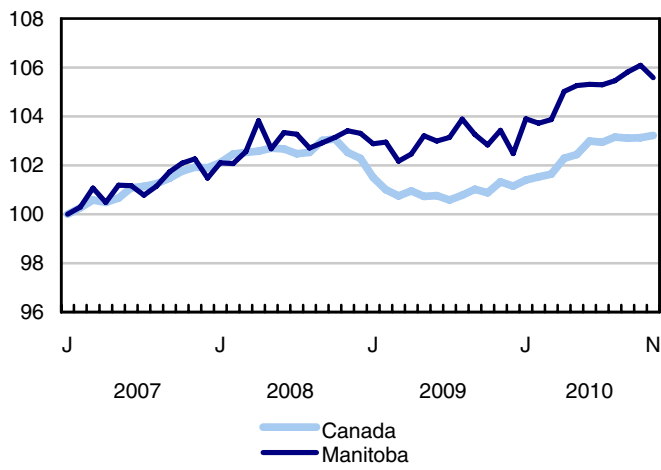

## Produits connexes

---

### Choisis parmi les publications de Statistique Canada

---

71-222-X	Regard sur le marché du travail canadien
71-526-X	Méthodologie de l'Enquête sur la population active du Canada
71-543-G	Guide de l'Enquête sur la population active
71-544-X	Produits et services de l'Enquête sur la population active
71-587-X	Les peuples autochtones demeurant hors réserve dans l'Ouest canadien : estimations de l'Enquête sur la population active
71-588-X	Série d'analyse de la population active autochtone
71-606-X	Série d'analyses de la population active immigrante
71F0004X	Revue chronologique de la population active
71F0031X	Améliorations apportées à l'Enquête sur la population active (EPA)
71M0001X	Enquête sur la population active - Fichier de microdonnées
75-001-X	L'emploi et le revenu en perspective

---

### Choisis parmi les tableaux de CANSIM de Statistique Canada

---

282-0001	Enquête sur la population active (EPA), estimations selon le sexe et le groupe d'âge détaillé, non désaisonnalisées, mensuel
282-0002	Enquête sur la population active (EPA), estimations selon le sexe et le groupe d'âge détaillé, annuel
282-0003	Enquête sur la population active (EPA), estimations selon le niveau de scolarité atteint, le sexe et le groupe d'âge, non désaisonnalisées, mensuel
282-0004	Enquête sur la population active (EPA), estimations selon le niveau de scolarité atteint, le sexe et le groupe d'âge, annuel
282-0005	Enquête sur la population active (EPA), estimations pour les étudiants à temps plein et à temps partiel durant les mois d'étude, le sexe et le groupe d'âge, non désaisonnalisées, mensuel
282-0006	Enquête sur la population active (EPA), estimations selon les étudiants au cours des mois d'été, le sexe et le groupe d'âge, non désaisonnalisées, mensuel

---

282-0007	Enquête sur la population active (EPA), estimations selon le Système de classification des industries de l'Amérique du Nord (SCIAN), le sexe et le groupe d'âge, non désaisonnalisées, mensuel
282-0008	Enquête sur la population active (EPA), estimations selon le Système de classification des industries de l'Amérique du Nord (SCIAN), le sexe et le groupe d'âge, annuel
282-0009	Enquête sur la population active (EPA), estimations selon la Classification nationale des professions pour statistiques (CNP-S) et le sexe, non désaisonnalisées, mensuel
282-0010	Enquête sur la population active (EPA), estimations selon la Classification nationale des professions pour statistiques (CNP-S) et le sexe, annuel
282-0011	Enquête sur la population active (EPA), estimations de l'emploi selon la catégorie de travailleur, le Système de classification des industries de l'Amérique du Nord (SCIAN) et le sexe, non désaisonnalisées, mensuel
282-0012	Enquête sur la population active (EPA), estimations de l'emploi selon la catégorie de travailleur, le Système de classification des industries de l'Amérique du Nord (SCIAN) et le sexe, annuel
282-0013	Enquête sur la population active (EPA), estimations de l'emploi à temps partiel selon la raison pour le travail à temps partiel, le sexe et le groupe d'âge, non désaisonnalisées, mensuel
282-0014	Enquête sur la population active (EPA), estimations de l'emploi à temps partiel selon la raison pour le travail à temps partiel, le sexe et le groupe d'âge, annuel
282-0015	Enquête sur la population active (EPA), estimations selon les heures habituellement travaillées, l'emploi principal ou tous les emplois, le sexe et le groupe d'âge, non désaisonnalisées, mensuel
282-0016	Enquête sur la population active (EPA), estimations selon les heures habituellement travaillées, l'emploi principal ou tous les emplois, le sexe et le groupe d'âge, annuel
282-0017	Enquête sur la population active (EPA), estimations selon les heures effectivement travaillées, l'emploi principal ou tous les emplois, le sexe et le groupe d'âge, non désaisonnalisées, mensuel
282-0018	Enquête sur la population active (EPA), estimations selon les heures effectivement travaillées, l'emploi principal ou tous les emplois, le sexe et le groupe d'âge, annuel
282-0019	Enquête sur la population active (EPA), estimations selon les heures habituellement travaillées, la catégorie de travailleur, le Système de classification des industries de l'Amérique du Nord (SCIAN) et le sexe, non désaisonnalisées, mensuel
282-0020	Enquête sur la population active (EPA), estimations selon les heures habituellement travaillées, la catégorie de travailleur, le Système de classification des industries de l'Amérique du Nord (SCIAN) et le sexe, annuel
282-0021	Enquête sur la population active (EPA), estimations selon les heures effectivement travaillées, la catégorie de travailleur, le Système de classification des industries de l'Amérique du Nord (SCIAN) et le sexe, non désaisonnalisées, mensuel
282-0022	Enquête sur la population active (EPA), estimations selon les heures effectivement travaillées, la catégorie de travailleur, le Système de classification des industries de l'Amérique du Nord (SCIAN) et le sexe, annuel

282-0023	Enquête sur la population active (EPA), estimations selon les heures habituellement travaillées, la catégorie de travailleur, la Classification nationale des professions pour statistiques (CNP-S), et le sexe, non désaisonnalisées, mensuel
282-0024	Enquête sur la population active (EPA), estimations selon les heures habituellement travaillées, la catégorie de travailleur, la Classification nationale des professions pour statistiques (CNP-S) et le sexe, annuel
282-0025	Enquête sur la population active (EPA), estimations selon les heures effectivement travaillées, la catégorie de travailleur, la Classification nationale des professions pour statistiques (CNP-S) et le sexe, non désaisonnalisées, mensuel
282-0026	Enquête sur la population active (EPA), estimations selon les heures effectivement travaillées, la catégorie de travailleur, la Classification nationale des professions pour statistiques (CNP-S) et le sexe, annuel
282-0027	Enquête sur la population active (EPA), estimations selon le total et la moyenne des heures habituellement et effectivement travaillées, emploi principal ou tous les emplois, le genre de travail, le sexe et le groupe d'âge, non désaisonnalisées, mensuel
282-0028	Enquête sur la population active (EPA), estimations selon le total et la moyenne des heures habituellement et effectivement travaillées, l'emploi principal ou tous les emplois, le genre de travail, le sexe et le groupe d'âge, annuel
282-0029	Enquête sur la population active (EPA), estimations moyennes des journées perdues pour des raisons personnelles par employé à temps plein selon le Système de classification des industries de l'Amérique du Nord (SCIAN), le sexe et le groupe d'âge, annuel
282-0030	Enquête sur la population active (EPA), estimations moyennes des journées perdues pour des raisons personnelles par employé à temps plein selon Classification nationale des professions pour statistiques (CNP-S), le sexe et le groupe d'âge, annuel
282-0031	Enquête sur la population active (EPA), estimations des personnes ayant plus d'un emploi selon le Système de classification des industries de l'Amérique du Nord (SCIAN), le sexe et le groupe d'âge, annuel
282-0032	Enquête sur la population active (EPA), estimations des personnes ayant plus d'un emploi selon le Système de classification des industries de l'Amérique du Nord (SCIAN), le sexe et le groupe d'âge, non désaisonnalisées, mensuel
282-0033	Enquête sur la population active (EPA), estimations des personnes ayant plus d'un emploi selon la Classification nationale des professions pour statistiques (CNP-S), le sexe, et le groupe d'âge, non désaisonnalisées, mensuel
282-0034	Enquête sur la population active (EPA), estimations des personnes ayant plus d'un emploi selon la Classification nationale des professions pour statistiques (CNP-S), le sexe, et le groupe d'âge, annuel
282-0035	Enquête sur la population active (EPA), estimations des personnes ayant plus d'un emploi selon le nombre d'heures habituellement travaillées à l'emploi principal et à tous les emplois, non désaisonnalisées, mensuel
282-0036	Enquête sur la population active (EPA), estimations des personnes ayant plus d'un emploi selon le nombre d'heures habituellement travaillées à l'emploi principal et à tous les emplois, annuel

282-0037	Enquête sur la population active (EPA), estimations de la durée de l'emploi selon le genre de travail, le sexe et le groupe d'âge, non désaisonnalisées, mensuel
282-0038	Enquête sur la population active (EPA), estimations de la durée de l'emploi selon le genre de travail, le sexe et le groupe d'âge, annuel
282-0039	Enquête sur la population active (EPA), estimations de la durée de l'emploi selon la Classification nationale des professions pour statistiques (CNP-S) et le sexe, non désaisonnalisées, mensuel
282-0040	Enquête sur la population active (EPA), estimations de la durée de l'emploi selon la Classification nationale des professions pour statistiques (CNP-S) et le sexe, annuel
282-0041	Enquête sur la population active (EPA), estimations de la durée de l'emploi selon le Système de classification des industries de l'Amérique du Nord (SCIAN) et le sexe, non désaisonnalisées, mensuel
282-0042	Enquête sur la population active (EPA), estimations de la durée de l'emploi selon le Système de classification des industries de l'Amérique du Nord (SCIAN) et le sexe, annuel
282-0047	Enquête sur la population active (EPA), estimations de la durée du chômage selon le sexe et le groupe d'âge, non désaisonnalisées, mensuel
282-0048	Enquête sur la population active (EPA), estimations de la durée du chômage selon le sexe et le groupe d'âge, annuel
282-0049	Enquête sur la population active (EPA), estimations de chômeurs selon le genre de travail recherché et la méthode de recherche d'emploi utilisée, le sexe et le groupe d'âge, non désaisonnalisées, mensuel
282-0050	Enquête sur la population active (EPA), estimations de chômeurs selon le genre de travail recherché et la méthode de recherche d'emploi utilisée, le sexe et le groupe d'âge, annuel
282-0051	Enquête sur la population active (EPA), estimations de l'âge de la retraite selon la catégorie de travailleur et le sexe, annuel
282-0052	Enquête sur la population active (EPA), estimations selon la région métropolitaine de recensement, le sexe et le groupe d'âge, moyennes mobiles de 3 mois, non désaisonnalisées, mensuel
282-0053	Enquête sur la population active (EPA), estimations selon la région métropolitaine de recensement, le sexe et le groupe d'âge, annuel
282-0054	Enquête sur la population active (EPA), estimations selon les provinces et les régions économiques, moyennes mobiles de 3 mois, non désaisonnalisées, mensuel
282-0055	Enquête sur la population active (EPA), estimations selon les provinces, les territoires et les régions économiques, annuel
282-0056	Enquête sur la population active (EPA), estimations de l'emploi selon la région métropolitaine de recensement et le Système de classification des industries de l'Amérique du Nord (SCIAN), moyennes mobiles de 3 mois, non désaisonnalisées, mensuel
282-0057	Enquête sur la population active (EPA), estimations de l'emploi selon la région métropolitaine de recensement et le Système de classification des industries de l'Amérique du Nord (SCIAN), annuel

282-0058	Enquête sur la population active (EPA), estimations de l'emploi selon la région métropolitaine de recensement et la Classification nationale des professions pour statistiques (CNP-S), moyennes mobiles de 3 mois, non désaisonnalisées, mensuel
282-0059	Enquête sur la population active (EPA), estimations de l'emploi selon la région métropolitaine de recensement et la Classification nationale des professions pour statistiques (CNP-S), annuel
282-0060	Enquête sur la population active (EPA), estimations de l'emploi selon la région économique et le Système de classification des industries de l'Amérique du Nord (SCIAN), moyennes mobiles de 3 mois, non désaisonnalisées, mensuel
282-0061	Enquête sur la population active (EPA), estimations de l'emploi selon la région économique et le Système de classification des industries de l'Amérique du Nord (SCIAN), annuel
282-0062	Enquête sur la population active (EPA), estimations de l'emploi selon la région économique et la Classification nationale des professions pour statistiques (CNP-S), moyennes mobiles de 3 mois, non désaisonnalisées, mensuel
282-0063	Enquête sur la population active (EPA), estimations de l'emploi selon la région économique et la Classification nationale des professions pour statistiques (CNP-S), annuel
282-0064	Enquête sur la population active (EPA), estimations selon les villes sélectionnées de taille moyenne, annuel
282-0069	Enquête sur la population active (EPA), estimations du salaire des employés selon le genre de travail, la Classification nationale des professions pour statistiques (CNP-S), le sexe et le groupe d'âge, non désaisonnalisées, mensuel (dollars courants)
282-0070	Enquête sur la population active (EPA), estimations du salaire des employés selon le genre de travail, la Classification nationale des professions pour statistiques (CNP-S), le sexe et le groupe d'âge, annuel (dollars courants)
282-0071	Enquête sur la population active (EPA), estimations du salaire des employés selon le genre de travail, le Système de classification des industries de l'Amérique du Nord (SCIAN), le sexe et le groupe d'âge, non désaisonnalisées, mensuel (dollars courants)
282-0072	Enquête sur la population active (EPA), estimations du salaire des employés selon le genre de travail, le Système de classification des industries de l'Amérique du Nord (SCIAN), le sexe et le groupe d'âge, annuel (dollars courants)
282-0073	Enquête sur la population active (EPA), estimations du salaire des employés selon la permanence de l'emploi, la couverture syndicale, le sexe et le groupe d'âge, non désaisonnalisées, mensuel (dollars courants)
282-0074	Enquête sur la population active (EPA), estimations du salaire des employés selon la permanence de l'emploi, la couverture syndicale, le sexe et le groupe d'âge, annuel (dollars courants)
282-0075	Enquête sur la population active (EPA), estimations du nombre d'employés selon la taille de l'établissement, le Système de classification des industries de l'Amérique du Nord (SCIAN), le sexe et le groupe d'âge, non désaisonnalisées, mensuel
282-0076	Enquête sur la population active (EPA), estimations du nombre d'employés selon la taille de l'établissement, le Système de classification des industries de l'Amérique du Nord (SCIAN), le sexe et le groupe d'âge, annuel

282-0077	Enquête sur la population active (EPA), estimations du nombre d'employés selon la couverture syndicale, le Système de classification des industries de l'Amérique du Nord (SCIAN), le sexe et le groupe d'âge, non désaisonnalisées, mensuel
282-0078	Enquête sur la population active (EPA), estimations du nombre d'employés selon la couverture syndicale, le Système de classification des industries de l'Amérique du Nord (SCIAN), le sexe et le groupe d'âge, annuel
282-0079	Enquête sur la population active (EPA), estimations du nombre d'employés selon la permanence de l'emploi, le Système de classification des industries de l'Amérique du Nord (SCIAN), le sexe et le groupe d'âge, non désaisonnalisées, mensuel
282-0080	Enquête sur la population active (EPA), estimations du nombre d'employés selon la permanence de l'emploi, le Système de classification des industries de l'Amérique du Nord (SCIAN), le sexe et le groupe d'âge, annuel
282-0081	Enquête sur la population active (EPA), estimations des employés travaillant à temps supplémentaire (hebdomadaire) selon la Classification nationale des professions pour statistiques (CNP-S), le sexe et le groupe d'âge, non désaisonnalisées, mensuel
282-0082	Enquête sur la population active (EPA), estimations des employés travaillant à temps supplémentaire (hebdomadaire) selon la Classification nationale des professions pour statistiques (CNP-S), le sexe et le groupe d'âge, annuel
282-0083	Enquête sur la population active (EPA), estimations des employés travaillant à temps supplémentaire (hebdomadaire) selon le Système de classification des industries de l'Amérique du Nord (SCIAN), le sexe et le groupe d'âge, non désaisonnalisées, mensuel
282-0084	Enquête sur la population active (EPA), estimations des employés travaillant à temps supplémentaire (hebdomadaire) selon le Système de classification des industries de l'Amérique du Nord (SCIAN), le sexe et le groupe d'âge, annuel
282-0085	Enquête sur la population active (EPA), estimations des taux supplémentaires du chômage selon le sexe et le groupe d'âge, non désaisonnalisées, mensuel
282-0086	Enquête sur la population active (EPA), estimations des taux supplémentaires du chômage selon le sexe et le groupe d'âge, annuel
282-0087	Enquête sur la population active (EPA), estimations selon le sexe et le groupe d'âge, désaisonnalisées et non désaisonnalisées, mensuel
282-0088	Enquête sur la population active (EPA), estimations de l'emploi selon le Système de classification des industries de l'Amérique du Nord (SCIAN), désaisonnalisées et non désaisonnalisées, mensuel
282-0089	Enquête sur la population active (EPA), estimations de l'emploi selon la catégorie de travailleur et le sexe, désaisonnalisées et non désaisonnalisées, mensuel
282-0090	Enquête sur la population active (EPA), estimations selon la région métropolitaine de recensement, moyennes mobiles de 3 mois, désaisonnalisées et non désaisonnalisées, mensuel
282-0091	Enquête sur la population active (EPA), estimations selon les régions métropolitaines de recensement de Montréal, Toronto et Vancouver, désaisonnalisées et non désaisonnalisées, mensuel

282-0092	Enquête sur la population active (EPA), estimations des heures effectivement travaillées selon le Système de classification des industries de l'Amérique du Nord (SCIAN), désaisonnalisées, mensuel
282-0093	Enquête sur la population active (EPA), estimations de l'emploi selon la Classification nationale des professions pour statistiques (CNP-S), désaisonnalisées, mensuel
282-0094	Enquête sur la population active (EPA), estimations selon le Système de classification des industries de l'Amérique du Nord (SCIAN), Canada, désaisonnalisées, mensuel
282-0095	Enquête sur la population active (EPA), estimations pour les étudiants à temps plein et à temps partiel durant les mois d'étude, le sexe et le groupe d'âge, annuel
282-0096	Enquête sur la population active (EPA), estimations selon les régions urbaines et rurales basées sur les limites du recensement de 2001, le sexe et le groupe d'âge, non désaisonnalisées, mensuel
282-0097	Enquête sur la population active (EPA), estimations selon les régions urbaines et rurales basées sur les limites du recensement de 2001, le sexe et le groupe d'âge, annuel
282-0098	Enquête sur la population active (EPA), estimations de l'emploi selon les régions urbaines et rurales basées sur les limites du recensement de 2001, la catégorie de travailleur et le Système de classification des industries de l'Amérique du Nord (SCIAN), non désaisonnalisées, mensuel
282-0099	Enquête sur la population active (EPA), estimations de l'emploi selon les régions urbaines et rurales basées sur les limites du recensement de 2001, la catégorie de travailleur et le Système de classification des industries de l'Amérique du Nord (SCIAN), annuel
282-0100	Enquête sur la population active (EPA), estimations selon les territoires, le sexe et le groupe d'âge, moyennes mobiles de 3 mois, désaisonnalisées et non désaisonnalisées, mensuel
282-0101	Enquête sur la population active (EPA), estimations selon le statut d'immigrant, groupe d'âge, Canada, régions, provinces et les régions métropolitaines de recensement de Montréal, Toronto et Vancouver, moyennes mobiles de 3 mois, non désaisonné, mensuel
282-0102	Enquête sur la population active (EPA), estimations selon le statut d'immigrant, groupe d'âge, Canada, régions, provinces et les régions métropolitaines de recensement de Montréal, Toronto et Vancouver, annuel
282-0103	Enquête sur la population active (EPA), estimations selon le statut d'immigrant, le sexe et le groupe d'âge détaillé, Canada, moyennes mobiles de 3 mois, non désaisonnalisées, mensuel
282-0104	Enquête sur la population active (EPA), estimations selon le statut d'immigrant, le sexe et le groupe d'âge détaillé, Canada, annuel
282-0105	Enquête sur la population active (EPA), estimations selon le statut d'immigrant, le niveau de scolarité atteint, le sexe et le groupe d'âge, Canada, moyennes mobiles de 3 mois, non désaisonnalisées, mensuel
282-0106	Enquête sur la population active (EPA), estimations selon le statut d'immigrant, le niveau de scolarité atteint, le sexe et le groupe d'âge, Canada, annuel
282-0107	Enquête sur la population active (EPA), estimations selon le statut d'immigrant, pays de naissance, le sexe et le groupe d'âge, Canada, régions et provinces, moyennes mobiles de 3 mois, non désaisonnalisées, mensuel



282-0108      Enquête sur la population active (EPA), estimations selon le statut d'immigrant, pays de naissance, le sexe et le groupe d'âge, Canada, régions et provinces, annuel

---

## Choisis parmi les enquêtes de Statistique Canada

3701      Enquête sur la population active

---

## Choisis parmi les tableaux sommaires de Statistique Canada

---

- *Caractéristiques de la population active*
- *Emploi selon la branche d'activité*
- *Jours perdus par travailleur pour cause de maladie ou d'incapacité, selon le sexe, par province*
- *Indicateurs économiques, par province et territoire (mensuel et trimestriel)*
- *Population active et taux d'activité selon le sexe et l'âge*
- *Population active, occupée et en chômage, et taux d'activité et de chômage, par province*
- *Emploi selon la branche d'activité et le sexe*
- *Emploi à temps plein et à temps partiel selon le sexe et l'âge*
- *Caractéristiques de la population active selon l'âge et le sexe*
- *Distribution des personnes occupées selon la branche d'activité, par province*
- *Caractéristiques de la population active, population de 15 ans et plus, par région métropolitaine de recensement*
- *Caractéristiques de la population active, population de 15 ans et plus, par région économique, par province*
- *Jours perdus par travailleur selon la cause, provinces*
- *Jours perdus par travailleur selon la branche d'activité et le sexe*
- *Population occupée selon le niveau de scolarité*
- *Raisons du travail à temps partiel selon le sexe et l'âge*
- *Travail autonome, aperçu historique*
- *L'emploi selon le groupe d'âge, sexe, genre de travail, catégorie de travailleur, désaisonnalisées, par province (mensuel)*
- *Emploi selon la branche d'activité, données désaisonnalisées, par province (mensuel)*
- *Heures effectivement travaillées par semaine, par industries, désaisonnalisées (mensuel)*

- *Salaires horaires moyens des employés selon certaines caractéristiques et professions, données non désaisonnalisées, par province (mensuel)*
- *Caractéristiques de la population active, données désaisonnalisées, par province (mensuel)*
- *Caractéristiques de la population active, données non désaisonnalisées, par province (mensuel)*
- *Caractéristiques de la population active, désaisonnalisées, par région métropolitaine de recensement (moyennes mobiles de trois mois)*
- *Caractéristiques de la population active, non désaisonnalisées, par région métropolitaine de recensement (moyennes mobiles de trois mois)*
- *Caractéristiques de la population active, non désaisonnalisées, par régions économique (moyennes mobiles de trois mois)*
- *Caractéristiques de la population active, selon le statut d'immigrant de la population âgée de 25 à 54 ans et la province*
- *Caractéristiques de la population active, selon le statut d'immigrant de la population âgée de 25 à 54 ans et le niveau de scolarité*
- *Caractéristiques de la population active, selon le statut d'immigrant et le groupe d'âge détaillé*
- *Caractéristiques de la population active, selon le statut d'immigrant de la population âgée de 25 à 54 ans et le pays de naissance*

## Tableaux statistiques

---

---

**Tableau 1**  
**Caractéristiques de la population active selon l'âge et le sexe, Canada, données désaisonnalisées**

	Octobre 2010	Novembre 2010	E.-T. <sup>1</sup>	Variation depuis			Variation en pourcentage depuis		
				le mois dernier	décembre dernier	douze mois	le mois dernier	décembre dernier	douze mois
en milliers (sauf les taux)									
<b>15 ans et plus, les deux sexes</b>									
Population	27 840,4	<b>27 868,9</b>	...	<b>28,5</b>	378,2	405,6	<b>0,1</b>	1,4	1,5
Population active	18 698,4	<b>18 654,8</b>	28,1	<b>-43,6</b>	217,6	199,7	<b>-0,2</b>	1,2	1,1
Emploi	17 212,7	<b>17 227,9</b>	27,9	<b>15,2</b>	346,5	318,2	<b>0,1</b>	2,1	1,9
Emploi à temps plein	13 909,8	<b>13 898,3</b>	36,8	<b>-11,5</b>	221,1	191,7	<b>-0,1</b>	1,6	1,4
Emploi à temps partiel	3 302,9	<b>3 329,6</b>	33,7	<b>26,7</b>	125,3	126,6	<b>0,8</b>	3,9	4,0
Chômage	1 485,7	<b>1 426,9</b>	24,9	<b>-58,8</b>	-128,9	-118,5	<b>-4,0</b>	-8,3	-7,7
Taux d'activité	67,2	<b>66,9</b>	0,1	<b>-0,3</b>	-0,2	-0,3	...	...	...
Taux de chômage	7,9	<b>7,6</b>	0,1	<b>-0,3</b>	-0,8	-0,8	...	...	...
Taux d'emploi	61,8	<b>61,8</b>	0,1	<b>0,0</b>	0,4	0,2	...	...	...
Taux de temps partiel	19,2	<b>19,3</b>	0,2	<b>0,1</b>	0,3	0,4	...	...	...
<b>15 à 24 ans, les deux sexes</b>									
Population	4 409,8	<b>4 410,7</b>	...	<b>0,9</b>	10,4	10,8	<b>0,0</b>	0,2	0,2
Population active	2 827,4	<b>2 787,0</b>	16,5	<b>-40,4</b>	-60,8	-47,6	<b>-1,4</b>	-2,1	-1,7
Emploi	2 402,7	<b>2 407,5</b>	15,1	<b>4,8</b>	15,5	17,7	<b>0,2</b>	0,6	0,7
Emploi à temps plein	1 251,1	<b>1 260,8</b>	17,7	<b>9,7</b>	-11,5	-14,4	<b>0,8</b>	-0,9	-1,1
Emploi à temps partiel	1 151,5	<b>1 146,7</b>	18,3	<b>-4,8</b>	27,1	32,1	<b>-0,4</b>	2,4	2,9
Chômage	424,7	<b>379,5</b>	14,3	<b>-45,2</b>	-76,4	-65,3	<b>-10,6</b>	-16,8	-14,7
Taux d'activité	64,1	<b>63,2</b>	0,4	<b>-0,9</b>	-1,5	-1,2	...	...	...
Taux de chômage	15,0	<b>13,6</b>	0,5	<b>-1,4</b>	-2,4	-2,1	...	...	...
Taux d'emploi	54,5	<b>54,6</b>	0,3	<b>0,1</b>	0,2	0,3	...	...	...
Taux de temps partiel	47,9	<b>47,6</b>	0,7	<b>-0,3</b>	0,8	1,0	...	...	...
<b>25 ans et plus, hommes</b>									
Population	11 462,5	<b>11 476,4</b>	...	<b>13,9</b>	182,6	196,0	<b>0,1</b>	1,6	1,7
Population active	8 411,5	<b>8 414,0</b>	14,8	<b>2,5</b>	146,0	156,2	<b>0,0</b>	1,8	1,9
Emploi	7 834,5	<b>7 836,1</b>	16,2	<b>1,6</b>	226,5	230,8	<b>0,0</b>	3,0	3,0
Emploi à temps plein	7 220,3	<b>7 233,4</b>	20,8	<b>13,1</b>	223,0	224,1	<b>0,2</b>	3,2	3,2
Emploi à temps partiel	614,3	<b>602,7</b>	16,6	<b>-11,6</b>	3,5	6,7	<b>-1,9</b>	0,6	1,1
Chômage	576,9	<b>577,9</b>	15,0	<b>1,0</b>	-80,4	-74,6	<b>0,2</b>	-12,2	-11,4
Taux d'activité	73,4	<b>73,3</b>	0,1	<b>-0,1</b>	0,1	0,1	...	...	...
Taux de chômage	6,9	<b>6,9</b>	0,2	<b>0,0</b>	-1,1	-1,0	...	...	...
Taux d'emploi	68,3	<b>68,3</b>	0,1	<b>0,0</b>	0,9	0,9	...	...	...
Taux de temps partiel	7,8	<b>7,7</b>	0,2	<b>-0,1</b>	-0,2	-0,1	...	...	...
<b>25 ans et plus, femmes</b>									
Population	11 968,0	<b>11 981,7</b>	...	<b>13,7</b>	185,1	198,7	<b>0,1</b>	1,6	1,7
Population active	7 459,5	<b>7 453,8</b>	15,9	<b>-5,7</b>	132,4	91,1	<b>-0,1</b>	1,8	1,2
Emploi	6 975,5	<b>6 984,3</b>	15,8	<b>8,8</b>	104,5	69,7	<b>0,1</b>	1,5	1,0
Emploi à temps plein	5 438,4	<b>5 404,1</b>	23,6	<b>-34,3</b>	9,7	-18,1	<b>-0,6</b>	0,2	-0,3
Emploi à temps partiel	1 537,1	<b>1 580,2</b>	22,1	<b>43,1</b>	94,8	87,7	<b>2,8</b>	6,4	5,9
Chômage	484,1	<b>469,5</b>	12,9	<b>-14,6</b>	27,9	21,4	<b>-3,0</b>	6,3	4,8
Taux d'activité	62,3	<b>62,2</b>	0,1	<b>-0,1</b>	0,1	-0,3	...	...	...
Taux de chômage	6,5	<b>6,3</b>	0,2	<b>-0,2</b>	0,3	0,2	...	...	...
Taux d'emploi	58,3	<b>58,3</b>	0,1	<b>0,0</b>	0,0	-0,4	...	...	...
Taux de temps partiel	22,0	<b>22,6</b>	0,3	<b>0,6</b>	1,0	1,0	...	...	...
<b>25 à 54 ans, les deux sexes</b>									
Population	14 666,8	<b>14 672,7</b>	...	<b>5,9</b>	107,9	113,9	<b>0,0</b>	0,7	0,8
Population active	12 659,1	<b>12 657,6</b>	21,3	<b>-1,5</b>	89,1	48,7	<b>0,0</b>	0,7	0,4
Emploi	11 804,3	<b>11 812,4</b>	22,9	<b>8,1</b>	140,4	101,5	<b>0,1</b>	1,2	0,9
Chômage	854,8	<b>845,3</b>	18,6	<b>-9,5</b>	-51,3	-52,7	<b>-1,1</b>	-5,7	-5,9
Taux d'activité	86,3	<b>86,3</b>	0,1	<b>0,0</b>	0,0	-0,3	...	...	...
Taux de chômage	6,8	<b>6,7</b>	0,1	<b>-0,1</b>	-0,4	-0,4	...	...	...
Taux d'emploi	80,5	<b>80,5</b>	0,2	<b>0,0</b>	0,4	0,1	...	...	...
<b>25 à 54 ans, hommes</b>									
Population	7 333,0	<b>7 336,1</b>	...	<b>3,1</b>	54,5	57,5	<b>0,0</b>	0,7	0,8
Population active	6 635,7	<b>6 639,2</b>	13,7	<b>3,5</b>	47,1	49,8	<b>0,1</b>	0,7	0,8
Emploi	6 186,0	<b>6 189,5</b>	15,6	<b>3,5</b>	128,2	127,6	<b>0,1</b>	2,1	2,1
Chômage	449,7	<b>449,7</b>	13,8	<b>0,0</b>	-81,1	-77,8	<b>0,0</b>	-15,3	-14,7
Taux d'activité	90,5	<b>90,5</b>	0,2	<b>0,0</b>	0,0	0,0	...	...	...
Taux de chômage	6,8	<b>6,8</b>	0,2	<b>0,0</b>	-1,3	-1,2	...	...	...
Taux d'emploi	84,4	<b>84,4</b>	0,2	<b>0,0</b>	1,2	1,1	...	...	...
<b>25 à 54 ans, femmes</b>									
Population	7 333,8	<b>7 336,5</b>	...	<b>2,7</b>	53,3	56,3	<b>0,0</b>	0,7	0,8
Population active	6 023,4	<b>6 018,5</b>	15,5	<b>-4,9</b>	42,1	-0,9	<b>-0,1</b>	0,7	0,0
Emploi	5 618,3	<b>5 622,9</b>	15,8	<b>4,6</b>	12,2	-26,1	<b>0,1</b>	0,2	-0,5
Chômage	405,1	<b>395,6</b>	12,0	<b>-9,5</b>	29,9	25,2	<b>-2,3</b>	8,2	6,8
Taux d'activité	82,1	<b>82,0</b>	0,2	<b>-0,1</b>	-0,1	-0,7	...	...	...
Taux de chômage	6,7	<b>6,6</b>	0,2	<b>-0,1</b>	0,5	0,4	...	...	...
Taux d'emploi	76,6	<b>76,6</b>	0,2	<b>0,0</b>	-0,4	-1,0	...	...	...

Voir les notes à la fin du tableau.

Tableau 1 – suite

## Caractéristiques de la population active selon l'âge et le sexe, Canada, données désaisonnalisées

	Octobre 2010	Novembre 2010	E.-T. <sup>1</sup>	Variation depuis			Variation en pourcentage depuis		
				le mois dernier	décembre dernier	douze mois	le mois dernier	décembre dernier	douze mois
en milliers (sauf les taux)									
<b>55 ans et plus, les deux sexes</b>									
Population	8 763,8	<b>8 785,5</b>	...	<b>21,7</b>	259,9	280,9	<b>0,2</b>	3,0	3,3
Population active	3 211,9	<b>3 210,2</b>	16,5	<b>-1,7</b>	189,4	198,6	<b>-0,1</b>	6,3	6,6
Emploi	3 005,7	<b>3 008,1</b>	16,5	<b>2,4</b>	190,6	199,1	<b>0,1</b>	6,8	7,1
Chômage	206,2	<b>202,1</b>	9,1	<b>-4,1</b>	-1,2	-0,5	<b>-2,0</b>	-0,6	-0,2
Taux d'activité	36,6	<b>36,5</b>	0,2	<b>-0,1</b>	1,1	1,1	...	...	...
Taux de chômage	6,4	<b>6,3</b>	0,3	<b>-0,1</b>	-0,4	-0,4	...	...	...
Taux d'emploi	34,3	<b>34,2</b>	0,2	<b>-0,1</b>	1,2	1,2	...	...	...
<b>55 ans et plus, hommes</b>									
Population	4 129,5	<b>4 140,3</b>	...	<b>10,8</b>	128,1	138,5	<b>0,3</b>	3,2	3,5
Population active	1 775,8	<b>1 774,8</b>	11,1	<b>-1,0</b>	98,9	106,5	<b>-0,1</b>	5,9	6,4
Emploi	1 648,6	<b>1 646,6</b>	11,2	<b>-2,0</b>	98,2	103,2	<b>-0,1</b>	6,3	6,7
Chômage	127,2	<b>128,2</b>	7,0	<b>1,0</b>	0,7	3,2	<b>0,8</b>	0,5	2,6
Taux d'activité	43,0	<b>42,9</b>	0,3	<b>-0,1</b>	1,1	1,2	...	...	...
Taux de chômage	7,2	<b>7,2</b>	0,4	<b>0,0</b>	-0,4	-0,3	...	...	...
Taux d'emploi	39,9	<b>39,8</b>	0,3	<b>-0,1</b>	1,2	1,2	...	...	...
<b>55 ans et plus, femmes</b>									
Population	4 634,2	<b>4 645,2</b>	...	<b>11,0</b>	131,8	142,4	<b>0,2</b>	2,9	3,2
Population active	1 436,1	<b>1 435,4</b>	11,1	<b>-0,7</b>	90,5	92,1	<b>0,0</b>	6,7	6,9
Emploi	1 357,2	<b>1 361,4</b>	11,1	<b>4,2</b>	92,3	95,7	<b>0,3</b>	7,3	7,6
Chômage	79,0	<b>73,9</b>	5,6	<b>-5,1</b>	-2,0	-3,7	<b>-6,5</b>	-2,6	-4,8
Taux d'activité	31,0	<b>30,9</b>	0,2	<b>-0,1</b>	1,1	1,1	...	...	...
Taux de chômage	5,5	<b>5,1</b>	0,4	<b>-0,4</b>	-0,5	-0,7	...	...	...
Taux d'emploi	29,3	<b>29,3</b>	0,2	<b>0,0</b>	1,2	1,2	...	...	...

1. Erreur-type moyenne du changement entre deux mois (voir « Erreur d'échantillonnage » dans Qualité des données pour plus d'explications).

Note(s) : Tableau CANSIM connexe 282-0087.

**Tableau 2**  
**Emploi selon la catégorie de travailleurs et la branche d'activité, Canada, données désaisonnalisées**

	Octobre 2010	Novembre 2010	E.-T. <sup>1</sup>	Variation depuis			Variation en pourcentage depuis		
				le mois dernier	décembre dernier	douze mois	le mois dernier	décembre dernier	douze mois
en milliers									
<b>Catégorie de travailleurs</b>									
Employés	14 546,4	<b>14 556,1</b>	33,4	<b>9,7</b>	415,0	374,6	<b>0,1</b>	2,9	2,6
Travailleurs indépendants <sup>2</sup>	2 666,2	<b>2 671,9</b>	24,1	<b>5,7</b>	-68,4	-56,3	<b>0,2</b>	-2,5	-2,1
<b>Employés du secteur privé/public</b>									
Employés du secteur public	3 551,5	<b>3 572,6</b>	22,7	<b>21,1</b>	135,5	108,8	<b>0,6</b>	3,9	3,1
Employés du secteur privé	10 995,0	<b>10 983,5</b>	35,0	<b>-11,5</b>	279,5	265,8	<b>-0,1</b>	2,6	2,5
<b>Branche d'activité</b>									
<b>Secteur de la production de biens</b>	3 808,4	<b>3 787,4</b>	24,5	<b>-21,0</b>	70,8	55,3	<b>-0,6</b>	1,9	1,5
Agriculture	306,1	<b>310,0</b>	6,8	<b>3,9</b>	-5,3	-9,0	<b>1,3</b>	-1,7	-2,8
Forêt, pêche, mines et extraction de pétrole et de gaz	329,6	<b>330,9</b>	6,7	<b>1,3</b>	25,2	24,1	<b>0,4</b>	8,2	7,9
Services publics	151,9	<b>147,8</b>	4,7	<b>-4,1</b>	1,3	-1,8	<b>-2,7</b>	0,9	-1,2
Construction	1 264,1	<b>1 270,7</b>	15,4	<b>6,6</b>	84,3	88,8	<b>0,5</b>	7,1	7,5
Fabrication	1 756,5	<b>1 727,9</b>	18,1	<b>-28,6</b>	-34,7	-46,8	<b>-1,6</b>	-2,0	-2,6
<b>Secteur des services</b>	13 404,3	<b>13 440,5</b>	32,2	<b>36,2</b>	275,7	262,9	<b>0,3</b>	2,1	2,0
Commerce	2 668,1	<b>2 694,3</b>	22,1	<b>26,2</b>	40,3	57,3	<b>1,0</b>	1,5	2,2
Transport et entreposage	819,1	<b>830,0</b>	12,5	<b>10,9</b>	40,6	7,7	<b>1,3</b>	5,1	0,9
Finance, assurances, immobilier et location	1 108,4	<b>1 085,5</b>	15,0	<b>-22,9</b>	-27,2	-42,8	<b>-2,1</b>	-2,4	-3,8
Services professionnels, scientifiques et techniques	1 285,1	<b>1 275,2</b>	16,1	<b>-9,9</b>	33,3	60,6	<b>-0,8</b>	2,7	5,0
Services aux entreprises, services relatifs aux bâtiments et autres services de soutien	679,2	<b>684,3</b>	13,1	<b>5,1</b>	68,2	43,9	<b>0,8</b>	11,1	6,9
Services d'enseignement	1 216,3	<b>1 217,9</b>	15,1	<b>1,6</b>	-10,8	-17,2	<b>0,1</b>	-0,9	-1,4
Soins de santé et assistance sociale	2 056,2	<b>2 084,6</b>	16,9	<b>28,4</b>	90,6	120,4	<b>1,4</b>	4,5	6,1
Information, culture et loisirs	780,0	<b>775,9</b>	13,4	<b>-4,1</b>	0,6	-4,9	<b>-0,5</b>	0,1	-0,6
Hébergement et services de restauration	1 046,9	<b>1 063,5</b>	15,6	<b>16,6</b>	8,4	20,3	<b>1,6</b>	0,8	1,9
Autres services	759,7	<b>755,1</b>	12,8	<b>-4,6</b>	-29,2	-24,9	<b>-0,6</b>	-3,7	-3,2
Administrations publiques	985,3	<b>974,2</b>	11,9	<b>-11,1</b>	60,8	42,7	<b>-1,1</b>	6,7	4,6

1. Erreur-type moyenne du changement entre deux mois (voir « Erreur d'échantillonnage » dans Qualité des données pour plus d'explications).
2. Comprend les propriétaires d'entreprises constituées ou non-constituées en société, les travailleurs indépendants qui n'ont pas d'entreprise et les travailleurs familiaux non rémunérés.

**Note(s)** : Tableaux CANSIM connexes 282-0088, 282-0089.

**Tableau 3**  
**Caractéristiques de la population active selon la province, données désaisonnalisées**

	Octobre 2010	Novembre 2010	E.-T. <sup>1</sup>	Variation depuis			Variation en pourcentage depuis		
				le mois dernier	décembre dernier	douze mois	le mois dernier	décembre dernier	douze mois
en milliers (sauf les taux)									
<b>Terre-Neuve-et-Labrador</b>									
Population	432,0	<b>432,0</b>	...	<b>0,0</b>	1,5	1,8	<b>0,0</b>	0,3	0,4
Population active	259,8	<b>260,6</b>	2,1	<b>0,8</b>	4,6	4,6	<b>0,3</b>	1,8	1,8
Emploi	226,0	<b>224,6</b>	2,2	<b>-1,4</b>	7,4	8,9	<b>-0,6</b>	3,4	4,1
Emploi à temps plein	194,2	<b>192,6</b>	2,6	<b>-1,6</b>	5,7	9,6	<b>-0,8</b>	3,0	5,2
Emploi à temps partiel	31,8	<b>31,9</b>	1,8	<b>0,1</b>	1,6	-0,8	<b>0,3</b>	5,3	-2,4
Chômage	33,8	<b>36,0</b>	2,0	<b>2,2</b>	-2,8	-4,3	<b>6,5</b>	-7,2	-10,7
Taux d'activité	60,1	<b>60,3</b>	0,5	<b>0,2</b>	0,8	0,8	...	...	...
Taux de chômage	13,0	<b>13,8</b>	0,7	<b>0,8</b>	-1,4	-1,9	...	...	...
Taux d'emploi	52,3	<b>52,0</b>	0,5	<b>-0,3</b>	1,5	1,9	...	...	...
<b>Île-du-Prince-Édouard</b>									
Population	118,2	<b>118,3</b>	...	<b>0,1</b>	1,9	1,9	<b>0,1</b>	1,6	1,6
Population active	81,5	<b>81,1</b>	0,6	<b>-0,4</b>	1,3	0,7	<b>-0,5</b>	1,6	0,9
Emploi	71,0	<b>71,0</b>	0,7	<b>0,0</b>	-0,2	-0,4	<b>0,0</b>	-0,3	-0,6
Emploi à temps plein	58,1	<b>58,3</b>	0,8	<b>0,2</b>	0,1	0,2	<b>0,3</b>	0,2	0,3
Emploi à temps partiel	12,9	<b>12,8</b>	0,7	<b>-0,1</b>	-0,2	-0,5	<b>-0,8</b>	-1,5	-3,8
Chômage	10,5	<b>10,1</b>	0,6	<b>-0,4</b>	1,5	1,1	<b>-3,8</b>	17,4	12,2
Taux d'activité	69,0	<b>68,6</b>	0,5	<b>-0,4</b>	0,0	-0,5	...	...	...
Taux de chômage	12,9	<b>12,5</b>	0,8	<b>-0,4</b>	1,7	1,3	...	...	...
Taux d'emploi	60,1	<b>60,0</b>	0,6	<b>-0,1</b>	-1,2	-1,3	...	...	...
<b>Nouvelle-Écosse</b>									
Population	777,4	<b>777,3</b>	...	<b>-0,1</b>	2,8	3,2	<b>0,0</b>	0,4	0,4
Population active	499,4	<b>498,1</b>	2,7	<b>-1,3</b>	-1,8	-4,4	<b>-0,3</b>	-0,4	-0,9
Emploi	450,5	<b>450,5</b>	2,8	<b>0,0</b>	-1,5	-4,6	<b>0,0</b>	-0,3	-1,0
Emploi à temps plein	365,2	<b>364,2</b>	3,6	<b>-1,0</b>	-4,6	-8,6	<b>-0,3</b>	-1,2	-2,3
Emploi à temps partiel	85,3	<b>86,3</b>	3,2	<b>1,0</b>	3,0	4,0	<b>1,2</b>	3,6	4,9
Chômage	48,9	<b>47,6</b>	2,6	<b>-1,3</b>	-0,2	0,1	<b>-2,7</b>	-0,4	0,2
Taux d'activité	64,2	<b>64,1</b>	0,4	<b>-0,1</b>	-0,4	-0,8	...	...	...
Taux de chômage	9,8	<b>9,6</b>	0,5	<b>-0,2</b>	0,0	0,1	...	...	...
Taux d'emploi	57,9	<b>58,0</b>	0,4	<b>0,1</b>	-0,4	-0,8	...	...	...
<b>Nouveau-Brunswick</b>									
Population	625,9	<b>626,1</b>	...	<b>0,2</b>	3,3	3,5	<b>0,0</b>	0,5	0,6
Population active	401,6	<b>403,0</b>	2,2	<b>1,4</b>	1,8	-0,4	<b>0,3</b>	0,4	-0,1
Emploi	362,1	<b>361,7</b>	2,4	<b>-0,4</b>	-3,7	-6,5	<b>-0,1</b>	-1,0	-1,8
Emploi à temps plein	306,7	<b>304,4</b>	2,8	<b>-2,3</b>	-5,1	-8,1	<b>-0,7</b>	-1,6	-2,6
Emploi à temps partiel	55,5	<b>57,3</b>	2,4	<b>1,8</b>	1,4	1,6	<b>3,2</b>	2,5	2,9
Chômage	39,5	<b>41,4</b>	2,1	<b>1,9</b>	5,6	6,3	<b>4,8</b>	15,6	17,9
Taux d'activité	64,2	<b>64,4</b>	0,4	<b>0,2</b>	0,0	-0,4	...	...	...
Taux de chômage	9,8	<b>10,3</b>	0,5	<b>0,5</b>	1,4	1,6	...	...	...
Taux d'emploi	57,9	<b>57,8</b>	0,4	<b>-0,1</b>	-0,9	-1,3	...	...	...
<b>Québec</b>									
Population	6 540,3	<b>6 545,3</b>	...	<b>5,0</b>	73,6	79,7	<b>0,1</b>	1,1	1,2
Population active	4 293,7	<b>4 272,3</b>	14,1	<b>-21,4</b>	60,1	75,3	<b>-0,5</b>	1,4	1,8
Emploi	3 949,6	<b>3 935,5</b>	14,3	<b>-14,1</b>	77,1	78,1	<b>-0,4</b>	2,0	2,0
Emploi à temps plein	3 189,8	<b>3 175,0</b>	18,6	<b>-14,8</b>	37,1	18,6	<b>-0,5</b>	1,2	0,6
Emploi à temps partiel	759,8	<b>760,5</b>	16,8	<b>0,7</b>	40,0	59,4	<b>0,1</b>	5,6	8,5
Chômage	344,1	<b>336,8</b>	12,9	<b>-7,3</b>	-17,0	-2,8	<b>-2,1</b>	-4,8	-0,8
Taux d'activité	65,6	<b>65,3</b>	0,2	<b>-0,3</b>	0,2	0,4	...	...	...
Taux de chômage	8,0	<b>7,9</b>	0,3	<b>-0,1</b>	-0,5	-0,2	...	...	...
Taux d'emploi	60,4	<b>60,1</b>	0,2	<b>-0,3</b>	0,5	0,4	...	...	...
<b>Ontario</b>									
Population	10 866,8	<b>10 879,7</b>	...	<b>12,9</b>	152,1	162,1	<b>0,1</b>	1,4	1,5
Population active	7 287,3	<b>7 288,7</b>	19,4	<b>1,4</b>	98,5	75,6	<b>0,0</b>	1,4	1,0
Emploi	6 659,2	<b>6 690,4</b>	18,9	<b>31,2</b>	163,0	139,8	<b>0,5</b>	2,5	2,1
Emploi à temps plein	5 385,8	<b>5 409,1</b>	24,6	<b>23,3</b>	107,7	108,4	<b>0,4</b>	2,0	2,0
Emploi à temps partiel	1 273,4	<b>1 281,3</b>	22,8	<b>7,9</b>	55,4	31,3	<b>0,6</b>	4,5	2,5
Chômage	628,1	<b>598,4</b>	17,2	<b>-29,7</b>	-64,4	-64,1	<b>-4,7</b>	-9,7	-9,7
Taux d'activité	67,1	<b>67,0</b>	0,2	<b>-0,1</b>	0,0	-0,3	...	...	...
Taux de chômage	8,6	<b>8,2</b>	0,2	<b>-0,4</b>	-1,0	-1,0	...	...	...
Taux d'emploi	61,3	<b>61,5</b>	0,2	<b>0,2</b>	0,7	0,4	...	...	...
<b>Manitoba</b>									
Population	940,9	<b>942,1</b>	...	<b>1,2</b>	13,5	14,1	<b>0,1</b>	1,5	1,5
Population active	659,6	<b>655,6</b>	2,6	<b>-4,0</b>	14,7	11,6	<b>-0,6</b>	2,3	1,8
Emploi	625,3	<b>622,3</b>	2,8	<b>-3,0</b>	18,3	12,7	<b>-0,5</b>	3,0	2,1
Emploi à temps plein	504,6	<b>503,2</b>	3,7	<b>-1,4</b>	18,5	10,5	<b>-0,3</b>	3,8	2,1
Emploi à temps partiel	120,7	<b>119,2</b>	3,5	<b>-1,5</b>	0,0	2,3	<b>-1,2</b>	0,0	2,0
Chômage	34,3	<b>33,3</b>	2,1	<b>-1,0</b>	-3,7	-1,1	<b>-2,9</b>	-10,0	-3,2
Taux d'activité	70,1	<b>69,6</b>	0,3	<b>-0,5</b>	0,6	0,2	...	...	...
Taux de chômage	5,2	<b>5,1</b>	0,3	<b>-0,1</b>	-0,7	-0,2	...	...	...
Taux d'emploi	66,5	<b>66,1</b>	0,3	<b>-0,4</b>	1,1	0,4	...	...	...

Voir les notes à la fin du tableau.

Tableau 3 – suite

Caractéristiques de la population active selon la province, données désaisonnalisées

	Octobre 2010	Novembre 2010	E.-T. <sup>1</sup>	Variation depuis			Variation en pourcentage depuis		
				le mois dernier	décembre dernier	douze mois	le mois dernier	décembre dernier	douze mois
en milliers (sauf les taux)									
<b>Saskatchewan</b>									
Population	794,8	<b>795,5</b>	...	<b>0,7</b>	11,2	11,7	<b>0,1</b>	1,4	1,5
Population active	557,7	<b>557,5</b>	2,4	<b>-0,2</b>	9,0	8,5	<b>0,0</b>	1,6	1,5
Emploi	525,8	<b>527,0</b>	2,5	<b>1,2</b>	4,9	6,1	<b>0,2</b>	0,9	1,2
Emploi à temps plein	435,6	<b>432,9</b>	3,3	<b>-2,7</b>	7,3	6,1	<b>-0,6</b>	1,7	1,4
Emploi à temps partiel	90,1	<b>94,1</b>	3,0	<b>4,0</b>	-2,4	0,0	<b>4,4</b>	-2,5	0,0
Chômage	32,0	<b>30,5</b>	1,9	<b>-1,5</b>	4,2	2,4	<b>-4,7</b>	16,0	8,5
Taux d'activité	70,2	<b>70,1</b>	0,3	<b>-0,1</b>	0,2	0,1	...	...	...
Taux de chômage	5,7	<b>5,5</b>	0,3	<b>-0,2</b>	0,7	0,4	...	...	...
Taux d'emploi	66,2	<b>66,2</b>	0,3	<b>0,0</b>	-0,4	-0,3	...	...	...
<b>Alberta</b>									
Population	2 943,4	<b>2 947,2</b>	...	<b>3,8</b>	51,9	55,7	<b>0,1</b>	1,8	1,9
Population active	2 150,8	<b>2 138,7</b>	8,6	<b>-12,1</b>	2,8	-1,3	<b>-0,6</b>	0,1	-0,1
Emploi	2 021,2	<b>2 018,8</b>	8,8	<b>-2,4</b>	23,5	31,0	<b>-0,1</b>	1,2	1,6
Emploi à temps plein	1 655,2	<b>1 668,3</b>	11,8	<b>13,1</b>	36,5	39,6	<b>0,8</b>	2,2	2,4
Emploi à temps partiel	366,0	<b>350,5</b>	10,5	<b>-15,5</b>	-13,0	-8,5	<b>-4,2</b>	-3,6	-2,4
Chômage	129,5	<b>119,9</b>	7,5	<b>-9,6</b>	-20,7	-32,4	<b>-7,4</b>	-14,7	-21,3
Taux d'activité	73,1	<b>72,6</b>	0,3	<b>-0,5</b>	-1,2	-1,4	...	...	...
Taux de chômage	6,0	<b>5,6</b>	0,3	<b>-0,4</b>	-1,0	-1,5	...	...	...
Taux d'emploi	68,7	<b>68,5</b>	0,3	<b>-0,2</b>	-0,4	-0,2	...	...	...
<b>Colombie-Britannique</b>									
Population	3 800,7	<b>3 805,5</b>	...	<b>4,8</b>	66,6	71,9	<b>0,1</b>	1,8	1,9
Population active	2 507,0	<b>2 499,1</b>	10,5	<b>-7,9</b>	26,4	29,4	<b>-0,3</b>	1,1	1,2
Emploi	2 321,8	<b>2 326,1</b>	10,3	<b>4,3</b>	57,6	53,1	<b>0,2</b>	2,5	2,3
Emploi à temps plein	1 814,5	<b>1 790,4</b>	14,5	<b>-24,1</b>	18,0	15,5	<b>-1,3</b>	1,0	0,9
Emploi à temps partiel	507,3	<b>535,7</b>	13,4	<b>28,4</b>	39,6	37,6	<b>5,6</b>	8,0	7,5
Chômage	185,1	<b>173,0</b>	8,8	<b>-12,1</b>	-31,2	-23,7	<b>-6,5</b>	-15,3	-12,0
Taux d'activité	66,0	<b>65,7</b>	0,3	<b>-0,3</b>	-0,4	-0,4	...	...	...
Taux de chômage	7,4	<b>6,9</b>	0,3	<b>-0,5</b>	-1,4	-1,1	...	...	...
Taux d'emploi	61,1	<b>61,1</b>	0,3	<b>0,0</b>	0,4	0,2	...	...	...

1. Erreur-type moyenne du changement entre deux mois (voir « Erreur d'échantillonnage » dans Qualité des données pour plus d'explications).

**Note(s)** : Tableau CANSIM connexe 282-0087.



**Tableau 4-1**  
**Certaines caractéristiques de la population active (données désaisonnalisées) — Terre-Neuve-et-Labrador**

	Octobre 2010	Novembre 2010	E.-T. <sup>1</sup>	Variation depuis			Variation en pourcentage depuis		
				le mois dernier	décembre dernier	douze mois	le mois dernier	décembre dernier	douze mois
en milliers (sauf les taux)									
<b>Les deux sexes, 15 ans et plus</b>									
Population	432,0	<b>432,0</b>	...	<b>0,0</b>	1,5	1,8	<b>0,0</b>	0,3	0,4
Population active	259,8	<b>260,6</b>	2,1	<b>0,8</b>	4,6	4,6	<b>0,3</b>	1,8	1,8
Emploi	226,0	<b>224,6</b>	2,2	<b>-1,4</b>	7,4	8,9	<b>-0,6</b>	3,4	4,1
Emploi à temps plein	194,2	<b>192,6</b>	2,6	<b>-1,6</b>	5,7	9,6	<b>-0,8</b>	3,0	5,2
Chômage	33,8	<b>36,0</b>	2,0	<b>2,2</b>	-2,8	-4,3	<b>6,5</b>	-7,2	-10,7
Taux d'activité	60,1	<b>60,3</b>	0,5	<b>0,2</b>	0,8	0,8	...	...	...
Taux de chômage	13,0	<b>13,8</b>	0,7	<b>0,8</b>	-1,4	-1,9	...	...	...
Taux d'emploi	52,3	<b>52,0</b>	0,5	<b>-0,3</b>	1,5	1,9	...	...	...
Taux de temps partiel	14,1	<b>14,2</b>	0,8	<b>0,1</b>	0,3	-1,0	...	...	...
<b>Les deux sexes, 15 à 24 ans</b>									
Population	60,2	<b>60,1</b>	...	<b>-0,1</b>	-0,7	-0,8	<b>-0,2</b>	-1,2	-1,3
Population active	33,8	<b>35,3</b>	1,0	<b>1,5</b>	1,8	1,1	<b>4,4</b>	5,4	3,2
Emploi	28,1	<b>28,7</b>	1,0	<b>0,6</b>	2,5	2,2	<b>2,1</b>	9,5	8,3
Chômage	5,7	<b>6,5</b>	0,9	<b>0,8</b>	-0,8	-1,2	<b>14,0</b>	-11,0	-15,6
Taux d'activité	56,1	<b>58,7</b>	1,7	<b>2,6</b>	3,6	2,5	...	...	...
Taux de chômage	16,9	<b>18,4</b>	2,4	<b>1,5</b>	-3,4	-4,1	...	...	...
Taux d'emploi	46,7	<b>47,8</b>	1,6	<b>1,1</b>	4,7	4,3	...	...	...
Taux de temps partiel	37,4	<b>40,8</b>	3,5	<b>3,4</b>	1,5	1,5	...	...	...
<b>Hommes, 25 ans et plus</b>									
Population	179,0	<b>179,1</b>	...	<b>0,1</b>	1,0	1,2	<b>0,1</b>	0,6	0,7
Population active	116,6	<b>116,7</b>	1,2	<b>0,1</b>	0,6	-0,5	<b>0,1</b>	0,5	-0,4
Emploi	99,8	<b>98,4</b>	1,4	<b>-1,4</b>	1,6	1,6	<b>-1,4</b>	1,7	1,7
Chômage	16,8	<b>18,3</b>	1,3	<b>1,5</b>	-1,1	-2,1	<b>8,9</b>	-5,7	-10,3
Taux d'activité	65,1	<b>65,2</b>	0,7	<b>0,1</b>	0,0	-0,7	...	...	...
Taux de chômage	14,4	<b>15,7</b>	1,1	<b>1,3</b>	-1,0	-1,7	...	...	...
Taux d'emploi	55,8	<b>54,9</b>	0,8	<b>-0,9</b>	0,5	0,5	...	...	...
Taux de temps partiel	5,5	<b>5,6</b>	0,8	<b>0,1</b>	1,3	0,1	...	...	...
<b>Femmes, 25 ans et plus</b>									
Population	192,7	<b>192,8</b>	...	<b>0,1</b>	1,3	1,4	<b>0,1</b>	0,7	0,7
Population active	109,5	<b>108,7</b>	1,1	<b>-0,8</b>	2,4	4,1	<b>-0,7</b>	2,3	3,9
Emploi	98,1	<b>97,5</b>	1,1	<b>-0,6</b>	3,3	5,1	<b>-0,6</b>	3,5	5,5
Chômage	11,3	<b>11,2</b>	1,1	<b>-0,1</b>	-1,0	-1,0	<b>-0,9</b>	-8,2	-8,2
Taux d'activité	56,8	<b>56,4</b>	0,6	<b>-0,4</b>	0,9	1,8	...	...	...
Taux de chômage	10,3	<b>10,3</b>	1,0	<b>0,0</b>	-1,2	-1,4	...	...	...
Taux d'emploi	50,9	<b>50,6</b>	0,6	<b>-0,3</b>	1,4	2,3	...	...	...
Taux de temps partiel	16,2	<b>15,1</b>	1,3	<b>-1,1</b>	-1,7	-3,3	...	...	...
<b>Branche d'activité</b>	226,0	<b>224,6</b>	2,2	<b>-1,4</b>	7,4	8,9	<b>-0,6</b>	3,4	4,1
<b>Secteur de la production de biens</b>	45,8	<b>44,3</b>	1,7	<b>-1,5</b>	-1,3	0,4	<b>-3,3</b>	-2,9	0,9
Agriculture	2,2	<b>2,2</b>	0,3	<b>0,0</b>	1,5	1,4	<b>0,0</b>	214,3	175,0
Foresterie, pêche, mines et extraction de pétrole et de gaz	16,6	<b>15,7</b>	1,0	<b>-0,9</b>	1,0	1,0	<b>-5,4</b>	6,8	6,8
Services publics	1,7	<b>2,1</b>	0,3	<b>0,4</b>	0,1	0,1	<b>23,5</b>	5,0	5,0
Construction	16,1	<b>15,1</b>	1,1	<b>-1,0</b>	-1,2	0,3	<b>-6,2</b>	-7,4	2,0
Fabrication	9,2	<b>9,2</b>	1,0	<b>0,0</b>	-2,7	-2,4	<b>0,0</b>	-22,7	-20,7
<b>Secteur des services</b>	180,2	<b>180,3</b>	2,0	<b>0,1</b>	8,8	8,5	<b>0,1</b>	5,1	4,9
Commerce	40,5	<b>40,5</b>	1,3	<b>0,0</b>	5,7	4,4	<b>0,0</b>	16,4	12,2
Transport et entreposage	11,0	<b>11,5</b>	0,7	<b>0,5</b>	-1,0	-1,2	<b>4,5</b>	-8,0	-9,4
Finance, assurances, immobilier et location	7,2	<b>6,8</b>	0,6	<b>-0,4</b>	-0,3	-0,5	<b>-5,6</b>	-4,2	-6,8
Services professionnels, scientifiques et techniques	7,8	<b>7,6</b>	0,6	<b>-0,2</b>	-0,6	-0,1	<b>-2,6</b>	-7,3	-1,3
Services aux entreprises, services relatifs aux bâtiments et autres services de soutien	5,6	<b>6,0</b>	0,7	<b>0,4</b>	1,0	0,2	<b>7,1</b>	20,0	3,4
Services d'enseignement	17,2	<b>18,2</b>	0,8	<b>1,0</b>	0,5	0,4	<b>5,8</b>	2,8	2,2
Soins de santé et assistance sociale	37,8	<b>36,1</b>	1,1	<b>-1,7</b>	0,4	0,9	<b>-4,5</b>	1,1	2,6
Information, culture et loisirs	8,7	<b>8,9</b>	0,7	<b>0,2</b>	0,9	1,1	<b>2,3</b>	11,2	14,1
Hébergement et services de restauration	12,8	<b>13,7</b>	0,9	<b>0,9</b>	-0,5	-0,9	<b>7,0</b>	-3,5	-6,2
Autres services	12,4	<b>11,6</b>	0,8	<b>-0,8</b>	0,7	1,8	<b>-6,5</b>	6,4	18,4
Administrations publiques	19,2	<b>19,4</b>	0,8	<b>0,2</b>	1,9	2,4	<b>1,0</b>	10,9	14,1

1. Erreur-type moyenne du changement entre deux mois (voir « Erreur d'échantillonnage » dans Qualité des données pour plus d'explications).

Note(s) : Tableaux CANSIM connexes 282-0087, 282-0088.

**Tableau 4-2**  
**Certaines caractéristiques de la population active (données désaisonnalisées) — Île-du-Prince-Édouard**

	Octobre 2010	Novembre 2010	E.-T. <sup>1</sup>	Variation depuis			Variation en pourcentage depuis		
				le mois dernier	décembre dernier	douze mois	le mois dernier	décembre dernier	douze mois
en milliers (sauf les taux)									
<b>Les deux sexes, 15 ans et plus</b>									
Population	118,2	<b>118,3</b>	...	<b>0,1</b>	1,9	1,9	<b>0,1</b>	1,6	1,6
Population active	81,5	<b>81,1</b>	0,6	<b>-0,4</b>	1,3	0,7	<b>-0,5</b>	1,6	0,9
Emploi	71,0	<b>71,0</b>	0,7	<b>0,0</b>	-0,2	-0,4	<b>0,0</b>	-0,3	-0,6
Emploi à temps plein	58,1	<b>58,3</b>	0,8	<b>0,2</b>	0,1	0,2	<b>0,3</b>	0,2	0,3
Chômage	10,5	<b>10,1</b>	0,6	<b>-0,4</b>	1,5	1,1	<b>-3,8</b>	17,4	12,2
Taux d'activité	69,0	<b>68,6</b>	0,5	<b>-0,4</b>	0,0	-0,5	...	...	...
Taux de chômage	12,9	<b>12,5</b>	0,8	<b>-0,4</b>	1,7	1,3	...	...	...
Taux d'emploi	60,1	<b>60,0</b>	0,6	<b>-0,1</b>	-1,2	-1,3	...	...	...
Taux de temps partiel	18,2	<b>18,0</b>	0,9	<b>-0,1</b>	-0,2	-0,6	...	...	...
<b>Les deux sexes, 15 à 24 ans</b>									
Population	19,8	<b>19,8</b>	...	<b>0,0</b>	0,0	0,0	<b>0,0</b>	0,0	0,0
Population active	13,8	<b>13,8</b>	0,4	<b>0,0</b>	0,1	0,2	<b>0,0</b>	0,7	1,5
Emploi	11,6	<b>11,5</b>	0,4	<b>-0,1</b>	0,1	0,3	<b>-0,9</b>	0,9	2,7
Chômage	2,2	<b>2,3</b>	0,3	<b>0,1</b>	0,0	-0,1	<b>4,5</b>	0,0	-4,2
Taux d'activité	69,7	<b>69,7</b>	1,9	<b>0,0</b>	0,5	1,0	...	...	...
Taux de chômage	15,9	<b>16,7</b>	2,2	<b>0,8</b>	-0,1	-0,9	...	...	...
Taux d'emploi	58,6	<b>58,1</b>	1,9	<b>-0,5</b>	0,5	1,5	...	...	...
Taux de temps partiel	43,1	<b>41,7</b>	3,0	<b>-1,4</b>	2,3	0,7	...	...	...
<b>Hommes, 25 ans et plus</b>									
Population	47,2	<b>47,2</b>	...	<b>0,0</b>	0,8	0,8	<b>0,0</b>	1,7	1,7
Population active	35,3	<b>35,1</b>	0,3	<b>-0,2</b>	0,8	0,9	<b>-0,6</b>	2,3	2,6
Emploi	30,4	<b>30,2</b>	0,4	<b>-0,2</b>	-0,2	0,0	<b>-0,7</b>	-0,7	0,0
Chômage	4,9	<b>4,9</b>	0,4	<b>0,0</b>	1,1	0,8	<b>0,0</b>	28,9	19,5
Taux d'activité	74,8	<b>74,4</b>	0,7	<b>-0,4</b>	0,5	0,7	...	...	...
Taux de chômage	13,9	<b>14,0</b>	1,1	<b>0,1</b>	2,9	2,0	...	...	...
Taux d'emploi	64,4	<b>64,0</b>	0,8	<b>-0,4</b>	-1,5	-1,1	...	...	...
Taux de temps partiel	8,9	<b>8,6</b>	1,0	<b>-0,3</b>	1,4	2,3	...	...	...
<b>Femmes, 25 ans et plus</b>									
Population	51,2	<b>51,2</b>	...	<b>0,0</b>	0,9	1,0	<b>0,0</b>	1,8	2,0
Population active	32,4	<b>32,2</b>	0,3	<b>-0,2</b>	0,4	-0,3	<b>-0,6</b>	1,3	-0,9
Emploi	29,0	<b>29,3</b>	0,4	<b>0,3</b>	-0,1	-0,7	<b>1,0</b>	-0,3	-2,3
Chômage	3,4	<b>2,9</b>	0,3	<b>-0,5</b>	0,5	0,4	<b>-14,7</b>	20,8	16,0
Taux d'activité	63,3	<b>62,9</b>	0,7	<b>-0,4</b>	-0,3	-1,8	...	...	...
Taux de chômage	10,5	<b>9,0</b>	1,0	<b>-1,5</b>	1,5	1,3	...	...	...
Taux d'emploi	56,6	<b>57,2</b>	0,8	<b>0,6</b>	-1,2	-2,6	...	...	...
Taux de temps partiel	17,9	<b>18,1</b>	1,5	<b>0,2</b>	-3,3	-4,6	...	...	...
<b>Branche d'activité</b>	71,0	<b>71,0</b>	0,7	<b>0,0</b>	-0,2	-0,4	<b>0,0</b>	-0,3	-0,6
<b>Secteur de la production de biens</b>	16,5	<b>16,8</b>	0,6	<b>0,3</b>	-1,3	-1,3	<b>1,8</b>	-7,2	-7,2
Agriculture	3,5	<b>2,6</b>	0,3	<b>-0,9</b>	-1,4	-1,5	<b>-25,7</b>	-35,0	-36,6
Foresterie, pêche, mines et extraction de pétrole et de gaz	2,9	<b>3,1</b>	0,3	<b>0,2</b>	0,6	0,8	<b>6,9</b>	24,0	34,8
Services publics	0,3	<b>0,3</b>	0,1	<b>0,0</b>	-0,2	-0,1	<b>0,0</b>	-40,0	-25,0
Construction	4,7	<b>4,5</b>	0,4	<b>-0,2</b>	-1,4	-1,4	<b>-4,3</b>	-23,7	-23,7
Fabrication	5,1	<b>6,2</b>	0,3	<b>1,1</b>	1,0	0,7	<b>21,6</b>	19,2	12,7
<b>Secteur des services</b>	54,5	<b>54,3</b>	0,7	<b>-0,2</b>	1,3	1,0	<b>-0,4</b>	2,5	1,9
Commerce	9,6	<b>9,7</b>	0,4	<b>0,1</b>	-1,5	-1,4	<b>1,0</b>	-13,4	-12,6
Transport et entreposage	2,1	<b>1,9</b>	0,2	<b>-0,2</b>	0,0	-0,4	<b>-9,5</b>	0,0	-17,4
Finance, assurances, immobilier et location	2,4	<b>2,2</b>	0,2	<b>-0,2</b>	-0,4	-0,4	<b>-8,3</b>	-15,4	-15,4
Services professionnels, scientifiques et techniques	2,8	<b>2,9</b>	0,2	<b>0,1</b>	0,8	0,7	<b>3,6</b>	38,1	31,8
Services aux entreprises, services relatifs aux bâtiments et autres services de soutien	2,6	<b>3,0</b>	0,3	<b>0,4</b>	0,1	0,4	<b>15,4</b>	3,4	15,4
Services d'enseignement	5,9	<b>6,0</b>	0,3	<b>0,1</b>	0,4	0,3	<b>1,7</b>	7,1	5,3
Soins de santé et assistance sociale	8,7	<b>9,0</b>	0,3	<b>0,3</b>	0,6	0,7	<b>3,4</b>	7,1	8,4
Information, culture et loisirs	3,1	<b>2,9</b>	0,2	<b>-0,2</b>	0,5	0,4	<b>-6,5</b>	20,8	16,0
Hébergement et services de restauration	5,5	<b>5,2</b>	0,4	<b>-0,3</b>	0,2	0,1	<b>-5,5</b>	4,0	2,0
Autres services	3,0	<b>3,0</b>	0,3	<b>0,0</b>	-0,3	-0,3	<b>0,0</b>	-9,1	-9,1
Administrations publiques	8,8	<b>8,4</b>	0,3	<b>-0,4</b>	0,8	0,9	<b>-4,5</b>	10,5	12,0

1. Erreur-type moyenne du changement entre deux mois (voir « Erreur d'échantillonnage » dans Qualité des données pour plus d'explications).

**Note(s)** : Tableaux CANSIM connexes 282-0087, 282-0088.

**Tableau 4-3**  
**Certaines caractéristiques de la population active (données désaisonnalisées) — Nouvelle-Écosse**

	Octobre 2010	Novembre 2010	E.-T. <sup>1</sup>	Variation depuis			Variation en pourcentage depuis		
				le mois dernier	décembre dernier	douze mois	le mois dernier	décembre dernier	douze mois
en milliers (sauf les taux)									
<b>Les deux sexes, 15 ans et plus</b>									
Population	777,4	<b>777,3</b>	...	<b>-0,1</b>	2,8	3,2	<b>0,0</b>	0,4	0,4
Population active	499,4	<b>498,1</b>	2,7	<b>-1,3</b>	-1,8	-4,4	<b>-0,3</b>	-0,4	-0,9
Emploi	450,5	<b>450,5</b>	2,8	<b>0,0</b>	-1,5	-4,6	<b>0,0</b>	-0,3	-1,0
Emploi à temps plein	365,2	<b>364,2</b>	3,6	<b>-1,0</b>	-4,6	-8,6	<b>-0,3</b>	-1,2	-2,3
Chômage	48,9	<b>47,6</b>	2,6	<b>-1,3</b>	-0,2	0,1	<b>-2,7</b>	-0,4	0,2
Taux d'activité	64,2	<b>64,1</b>	0,4	<b>-0,1</b>	-0,4	-0,8	...	...	...
Taux de chômage	9,8	<b>9,6</b>	0,5	<b>-0,2</b>	0,0	0,1	...	...	...
Taux d'emploi	57,9	<b>58,0</b>	0,4	<b>0,1</b>	-0,4	-0,8	...	...	...
Taux de temps partiel	18,9	<b>19,2</b>	0,7	<b>0,2</b>	0,7	1,1	...	...	...
<b>Les deux sexes, 15 à 24 ans</b>									
Population	118,8	<b>118,7</b>	...	<b>-0,1</b>	-1,1	-1,1	<b>-0,1</b>	-0,9	-0,9
Population active	78,1	<b>79,5</b>	1,6	<b>1,4</b>	-2,5	-2,8	<b>1,8</b>	-3,0	-3,4
Emploi	65,7	<b>66,1</b>	1,6	<b>0,4</b>	-2,2	-3,5	<b>0,6</b>	-3,2	-5,0
Chômage	12,4	<b>13,4</b>	1,5	<b>1,0</b>	-0,2	0,7	<b>8,1</b>	-1,5	5,5
Taux d'activité	65,7	<b>67,0</b>	1,3	<b>1,3</b>	-1,4	-1,7	...	...	...
Taux de chômage	15,9	<b>16,9</b>	1,7	<b>1,0</b>	0,3	1,5	...	...	...
Taux d'emploi	55,3	<b>55,7</b>	1,3	<b>0,4</b>	-1,3	-2,4	...	...	...
Taux de temps partiel	44,6	<b>45,1</b>	2,4	<b>0,5</b>	-0,9	-2,2	...	...	...
<b>Hommes, 25 ans et plus</b>									
Population	314,0	<b>314,0</b>	...	<b>0,0</b>	1,9	2,2	<b>0,0</b>	0,6	0,7
Population active	215,1	<b>214,1</b>	1,5	<b>-1,0</b>	0,1	1,4	<b>-0,5</b>	0,0	0,7
Emploi	193,6	<b>193,7</b>	1,7	<b>0,1</b>	-1,1	-0,3	<b>0,1</b>	-0,6	-0,2
Chômage	21,5	<b>20,4</b>	1,6	<b>-1,1</b>	1,2	1,6	<b>-5,1</b>	6,2	8,5
Taux d'activité	68,5	<b>68,2</b>	0,5	<b>-0,3</b>	-0,4	0,0	...	...	...
Taux de chômage	10,0	<b>9,5</b>	0,7	<b>-0,5</b>	0,5	0,7	...	...	...
Taux d'emploi	61,7	<b>61,7</b>	0,6	<b>0,0</b>	-0,7	-0,5	...	...	...
Taux de temps partiel	7,8	<b>8,1</b>	0,7	<b>0,3</b>	1,6	2,2	...	...	...
<b>Femmes, 25 ans et plus</b>									
Population	344,6	<b>344,6</b>	...	<b>0,0</b>	1,9	2,1	<b>0,0</b>	0,6	0,6
Population active	206,2	<b>204,5</b>	1,5	<b>-1,7</b>	0,6	-3,1	<b>-0,8</b>	0,3	-1,5
Emploi	191,1	<b>190,7</b>	1,5	<b>-0,4</b>	1,8	-0,8	<b>-0,2</b>	1,0	-0,4
Chômage	15,0	<b>13,8</b>	1,3	<b>-1,2</b>	-1,2	-2,2	<b>-8,0</b>	-8,0	-13,8
Taux d'activité	59,8	<b>59,3</b>	0,4	<b>-0,5</b>	-0,2	-1,3	...	...	...
Taux de chômage	7,3	<b>6,7</b>	0,6	<b>-0,6</b>	-0,7	-1,0	...	...	...
Taux d'emploi	55,5	<b>55,3</b>	0,4	<b>-0,2</b>	0,2	-0,6	...	...	...
Taux de temps partiel	21,4	<b>21,4</b>	1,1	<b>0,0</b>	0,6	1,6	...	...	...
<b>Branche d'activité</b>	450,5	<b>450,5</b>	2,8	<b>0,0</b>	-1,5	-4,6	<b>0,0</b>	-0,3	-1,0
<b>Secteur de la production de biens</b>	89,1	<b>87,0</b>	2,2	<b>-2,1</b>	1,5	-3,3	<b>-2,4</b>	1,8	-3,7
Agriculture	6,1	<b>4,9</b>	0,7	<b>-1,2</b>	-0,4	-2,6	<b>-19,7</b>	-7,5	-34,7
Foresterie, pêche, mines et extraction de pétrole et de gaz	10,9	<b>11,4</b>	1,1	<b>0,5</b>	-0,7	-2,3	<b>4,6</b>	-5,8	-16,8
Services publics	4,0	<b>3,8</b>	0,4	<b>-0,2</b>	-0,1	-0,5	<b>-5,0</b>	-2,6	-11,6
Construction	34,7	<b>34,1</b>	1,5	<b>-0,6</b>	2,0	3,8	<b>-1,7</b>	6,2	12,5
Fabrication	33,4	<b>32,8</b>	1,3	<b>-0,6</b>	0,7	-1,7	<b>-1,8</b>	2,2	-4,9
<b>Secteur des services</b>	361,4	<b>363,5</b>	2,9	<b>2,1</b>	-3,0	-1,3	<b>0,6</b>	-0,8	-0,4
Commerce	78,1	<b>79,0</b>	2,1	<b>0,9</b>	3,4	4,3	<b>1,2</b>	4,5	5,8
Transport et entreposage	18,4	<b>17,6</b>	1,1	<b>-0,8</b>	-1,6	-1,8	<b>-4,3</b>	-8,3	-9,3
Finance, assurances, immobilier et location	23,3	<b>23,3</b>	1,1	<b>0,0</b>	-0,6	-2,1	<b>0,0</b>	-2,5	-8,3
Services professionnels, scientifiques et techniques	22,0	<b>23,1</b>	1,1	<b>1,1</b>	0,0	1,3	<b>5,0</b>	0,0	6,0
Services aux entreprises, services relatifs aux bâtiments et autres services de soutien	24,1	<b>23,8</b>	1,2	<b>-0,3</b>	1,2	2,5	<b>-1,2</b>	5,3	11,7
Services d'enseignement	31,7	<b>32,8</b>	1,4	<b>1,1</b>	-4,4	-5,5	<b>3,5</b>	-11,8	-14,4
Soins de santé et assistance sociale	69,1	<b>67,9</b>	1,7	<b>-1,2</b>	0,3	2,5	<b>-1,7</b>	0,4	3,8
Information, culture et loisirs	19,1	<b>19,2</b>	1,2	<b>0,1</b>	1,4	1,5	<b>0,5</b>	7,9	8,5
Hébergement et services de restauration	26,9	<b>27,8</b>	1,3	<b>0,9</b>	-0,6	-0,6	<b>3,3</b>	-2,1	-2,1
Autres services	18,3	<b>18,6</b>	1,1	<b>0,3</b>	-1,9	-3,5	<b>1,6</b>	-9,3	-15,8
Administrations publiques	30,4	<b>30,5</b>	1,2	<b>0,1</b>	-0,1	0,1	<b>0,3</b>	-0,3	0,3

1. Erreur-type moyenne du changement entre deux mois (voir « Erreur d'échantillonnage » dans Qualité des données pour plus d'explications).

**Note(s)** : Tableaux CANSIM connexes 282-0087, 282-0088.

**Tableau 4-4**  
**Certaines caractéristiques de la population active (données désaisonnalisées) — Nouveau-Brunswick**

	Octobre 2010	Novembre 2010	E.-T. <sup>1</sup>	Variation depuis			Variation en pourcentage depuis		
				le mois dernier	décembre dernier	douze mois	le mois dernier	décembre dernier	douze mois
en milliers (sauf les taux)									
<b>Les deux sexes, 15 ans et plus</b>									
Population	625,9	<b>626,1</b>	...	<b>0,2</b>	3,3	3,5	<b>0,0</b>	0,5	0,6
Population active	401,6	<b>403,0</b>	2,2	<b>1,4</b>	1,8	-0,4	<b>0,3</b>	0,4	-0,1
Emploi	362,1	<b>361,7</b>	2,4	<b>-0,4</b>	-3,7	-6,5	<b>-0,1</b>	-1,0	-1,8
Emploi à temps plein	306,7	<b>304,4</b>	2,8	<b>-2,3</b>	-5,1	-8,1	<b>-0,7</b>	-1,6	-2,6
Chômage	39,5	<b>41,4</b>	2,1	<b>1,9</b>	5,6	6,3	<b>4,8</b>	15,6	17,9
Taux d'activité	64,2	<b>64,4</b>	0,4	<b>0,2</b>	0,0	-0,4	...	...	...
Taux de chômage	9,8	<b>10,3</b>	0,5	<b>0,5</b>	1,4	1,6	...	...	...
Taux d'emploi	57,9	<b>57,8</b>	0,4	<b>-0,1</b>	-0,9	-1,3	...	...	...
Taux de temps partiel	15,3	<b>15,8</b>	0,6	<b>0,5</b>	0,5	0,7	...	...	...
<b>Les deux sexes, 15 à 24 ans</b>									
Population	92,1	<b>92,0</b>	...	<b>-0,1</b>	-1,0	-1,1	<b>-0,1</b>	-1,1	-1,2
Population active	57,9	<b>56,4</b>	1,3	<b>-1,5</b>	-4,2	-5,1	<b>-2,6</b>	-6,9	-8,3
Emploi	47,8	<b>47,5</b>	1,3	<b>-0,3</b>	-2,7	-4,1	<b>-0,6</b>	-5,4	-7,9
Chômage	10,1	<b>8,9</b>	1,2	<b>-1,2</b>	-1,5	-0,9	<b>-11,9</b>	-14,4	-9,2
Taux d'activité	62,9	<b>61,3</b>	1,4	<b>-1,6</b>	-3,9	-4,8	...	...	...
Taux de chômage	17,4	<b>15,8</b>	1,8	<b>-1,6</b>	-1,4	-0,1	...	...	...
Taux d'emploi	51,9	<b>51,6</b>	1,4	<b>-0,3</b>	-2,4	-3,8	...	...	...
Taux de temps partiel	42,3	<b>40,2</b>	2,4	<b>-2,0</b>	-1,2	4,4	...	...	...
<b>Hommes, 25 ans et plus</b>									
Population	257,8	<b>258,0</b>	...	<b>0,2</b>	2,4	2,5	<b>0,1</b>	0,9	1,0
Population active	179,9	<b>181,1</b>	1,3	<b>1,2</b>	3,2	3,4	<b>0,7</b>	1,8	1,9
Emploi	161,8	<b>161,1</b>	1,4	<b>-0,7</b>	-1,5	-1,1	<b>0,4</b>	-0,9	-0,7
Chômage	18,1	<b>20,0</b>	1,3	<b>1,9</b>	4,7	4,5	<b>10,5</b>	30,7	29,0
Taux d'activité	69,8	<b>70,2</b>	0,5	<b>0,4</b>	0,6	0,7	...	...	...
Taux de chômage	10,1	<b>11,0</b>	0,7	<b>0,9</b>	2,4	2,3	...	...	...
Taux d'emploi	62,8	<b>62,4</b>	0,5	<b>-0,4</b>	-1,2	-1,1	...	...	...
Taux de temps partiel	6,3	<b>6,2</b>	0,7	<b>-0,1</b>	0,9	0,5	...	...	...
<b>Femmes, 25 ans et plus</b>									
Population	276,0	<b>276,2</b>	...	<b>0,2</b>	2,0	2,2	<b>0,1</b>	0,7	0,8
Population active	163,8	<b>165,5</b>	1,2	<b>1,7</b>	2,8	1,3	<b>1,0</b>	1,7	0,8
Emploi	152,6	<b>153,1</b>	1,3	<b>0,5</b>	0,5	-1,3	<b>0,3</b>	0,3	-0,8
Chômage	11,3	<b>12,4</b>	1,1	<b>1,1</b>	2,3	2,6	<b>9,7</b>	22,8	26,5
Taux d'activité	59,3	<b>59,9</b>	0,4	<b>0,6</b>	0,6	0,0	...	...	...
Taux de chômage	6,9	<b>7,5</b>	0,6	<b>0,6</b>	1,3	1,5	...	...	...
Taux d'emploi	55,3	<b>55,4</b>	0,5	<b>0,1</b>	-0,3	-1,0	...	...	...
Taux de temps partiel	16,4	<b>18,4</b>	1,0	<b>2,0</b>	1,0	0,3	...	...	...
<b>Branche d'activité</b>	362,1	<b>361,7</b>	2,4	<b>-0,4</b>	-3,7	-6,5	<b>-0,1</b>	-1,0	-1,8
<b>Secteur de la production de biens</b>	81,8	<b>81,6</b>	2,0	<b>-0,2</b>	-0,3	-2,7	<b>-0,2</b>	-0,4	-3,2
Agriculture	6,3	<b>5,7</b>	0,6	<b>-0,6</b>	-1,1	-1,6	<b>-9,5</b>	-16,2	-21,9
Foresterie, pêche, mines et extraction de pétrole et de gaz	11,6	<b>11,5</b>	0,8	<b>-0,1</b>	0,8	0,3	<b>-0,9</b>	7,5	2,7
Services publics	4,5	<b>4,2</b>	0,4	<b>-0,3</b>	-0,5	0,1	<b>-6,7</b>	-10,6	2,4
Construction	29,1	<b>28,8</b>	1,3	<b>-0,3</b>	2,8	1,1	<b>-1,0</b>	10,8	4,0
Fabrication	30,2	<b>31,4</b>	1,2	<b>1,2</b>	-2,3	-2,6	<b>4,0</b>	-6,8	-7,6
<b>Secteur des services</b>	280,4	<b>280,0</b>	2,5	<b>-0,4</b>	-3,5	-3,9	<b>-0,1</b>	-1,2	-1,4
Commerce	55,3	<b>57,3</b>	1,6	<b>2,0</b>	2,3	2,9	<b>3,6</b>	4,2	5,3
Transport et entreposage	18,8	<b>18,6</b>	0,8	<b>-0,2</b>	-1,6	-1,9	<b>-1,1</b>	-7,9	-9,3
Finance, assurances, immobilier et location	15,1	<b>16,1</b>	0,8	<b>1,0</b>	0,1	-1,7	<b>6,6</b>	0,6	-9,6
Services professionnels, scientifiques et techniques	16,8	<b>16,1</b>	0,9	<b>-0,7</b>	0,5	-0,4	<b>-4,2</b>	3,2	-2,4
Services aux entreprises, services relatifs aux bâtiments et autres services de soutien	16,7	<b>15,6</b>	1,1	<b>-1,1</b>	-3,6	-5,6	<b>-6,6</b>	-18,8	-26,4
Services d'enseignement	27,0	<b>26,9</b>	1,1	<b>-0,1</b>	-0,7	0,3	<b>-0,4</b>	-2,5	1,1
Soins de santé et assistance sociale	51,6	<b>52,1</b>	1,4	<b>0,5</b>	3,0	4,2	<b>1,0</b>	6,1	8,8
Information, culture et loisirs	12,7	<b>12,2</b>	0,9	<b>-0,5</b>	0,0	1,3	<b>-3,9</b>	0,0	11,9
Hébergement et services de restauration	21,8	<b>20,3</b>	1,2	<b>-1,5</b>	-4,6	-5,5	<b>-6,9</b>	-18,5	-21,3
Autres services	17,2	<b>17,4</b>	0,9	<b>0,2</b>	0,3	1,8	<b>1,2</b>	1,8	11,5
Administrations publiques	27,5	<b>27,6</b>	1,1	<b>0,1</b>	0,9	0,9	<b>0,4</b>	3,4	3,4

1. Erreur-type moyenne du changement entre deux mois (voir « Erreur d'échantillonnage » dans Qualité des données pour plus d'explications).

Note(s) : Tableaux CANSIM connexes 282-0087, 282-0088.

**Tableau 4-5**  
**Certaines caractéristiques de la population active (données désaisonnalisées) — Québec**

	Octobre 2010	Novembre 2010	E.-T. <sup>1</sup>	Variation depuis			Variation en pourcentage depuis		
				le mois dernier	décembre dernier	douze mois	le mois dernier	décembre dernier	douze mois
en milliers (sauf les taux)									
<b>Les deux sexes, 15 ans et plus</b>									
Population	6 540,3	<b>6 545,3</b>	...	<b>5,0</b>	73,6	79,7	<b>0,1</b>	1,1	1,2
Population active	4 293,7	<b>4 272,3</b>	14,1	<b>-21,4</b>	60,1	75,3	<b>-0,5</b>	1,4	1,8
Emploi	3 949,6	<b>3 935,5</b>	14,3	<b>-14,1</b>	77,1	78,1	<b>-0,4</b>	2,0	2,0
Emploi à temps plein	3 189,8	<b>3 175,0</b>	18,6	<b>-14,8</b>	37,1	18,6	<b>-0,5</b>	1,2	0,6
Chômage	344,1	<b>336,8</b>	12,9	<b>-7,3</b>	-17,0	-2,8	<b>-2,1</b>	-4,8	-0,8
Taux d'activité	65,6	<b>65,3</b>	0,2	<b>-0,3</b>	0,2	0,4	...	...	...
Taux de chômage	8,0	<b>7,9</b>	0,3	<b>-0,1</b>	-0,5	-0,2	...	...	...
Taux d'emploi	60,4	<b>60,1</b>	0,2	<b>-0,3</b>	0,5	0,4	...	...	...
Taux de temps partiel	19,2	<b>19,3</b>	0,4	<b>0,1</b>	0,7	1,1	...	...	...
<b>Les deux sexes, 15 à 24 ans</b>									
Population	968,1	<b>968,2</b>	...	<b>0,1</b>	3,8	4,2	<b>0,0</b>	0,4	0,4
Population active	662,2	<b>653,3</b>	8,0	<b>-8,9</b>	11,9	31,2	<b>-1,3</b>	1,9	5,0
Emploi	575,8	<b>572,0</b>	7,6	<b>-3,8</b>	36,0	42,1	<b>-0,7</b>	6,7	7,9
Chômage	86,3	<b>81,3</b>	7,3	<b>-5,0</b>	-24,1	-10,9	<b>-5,8</b>	-22,9	-11,8
Taux d'activité	68,4	<b>67,5</b>	0,8	<b>-0,9</b>	1,0	3,0	...	...	...
Taux de chômage	13,0	<b>12,4</b>	1,1	<b>-0,6</b>	-4,0	-2,4	...	...	...
Taux d'emploi	59,5	<b>59,1</b>	0,8	<b>-0,4</b>	3,5	4,1	...	...	...
Taux de temps partiel	49,4	<b>50,6</b>	1,5	<b>1,2</b>	1,1	1,7	...	...	...
<b>Hommes, 25 ans et plus</b>									
Population	2 727,2	<b>2 729,7</b>	...	<b>2,5</b>	36,5	39,5	<b>0,1</b>	1,4	1,5
Population active	1 920,3	<b>1 915,8</b>	8,1	<b>-4,5</b>	27,5	23,9	<b>-0,2</b>	1,5	1,3
Emploi	1 778,0	<b>1 771,8</b>	8,6	<b>-6,2</b>	36,1	35,0	<b>-0,3</b>	2,1	2,0
Chômage	142,3	<b>144,0</b>	8,2	<b>1,7</b>	-8,6	-11,0	<b>1,2</b>	-5,6	-7,1
Taux d'activité	70,4	<b>70,2</b>	0,3	<b>-0,2</b>	0,1	-0,1	...	...	...
Taux de chômage	7,4	<b>7,5</b>	0,4	<b>0,1</b>	-0,6	-0,7	...	...	...
Taux d'emploi	65,2	<b>64,9</b>	0,3	<b>-0,3</b>	0,5	0,3	...	...	...
Taux de temps partiel	8,4	<b>8,0</b>	0,5	<b>-0,4</b>	-0,2	0,0	...	...	...
<b>Femmes, 25 ans et plus</b>									
Population	2 845,1	<b>2 847,3</b>	...	<b>2,2</b>	33,2	35,9	<b>0,1</b>	1,2	1,3
Population active	1 711,3	<b>1 703,2</b>	7,8	<b>-8,1</b>	20,7	20,2	<b>-0,5</b>	1,2	1,2
Emploi	1 595,8	<b>1 591,7</b>	7,8	<b>-4,1</b>	5,0	1,0	<b>-0,3</b>	0,3	0,1
Chômage	115,5	<b>111,5</b>	6,4	<b>-4,0</b>	15,6	19,2	<b>-3,5</b>	16,3	20,8
Taux d'activité	60,1	<b>59,8</b>	0,3	<b>-0,3</b>	0,0	-0,1	...	...	...
Taux de chômage	6,7	<b>6,5</b>	0,4	<b>-0,2</b>	0,8	1,0	...	...	...
Taux d'emploi	56,1	<b>55,9</b>	0,3	<b>-0,2</b>	-0,5	-0,7	...	...	...
Taux de temps partiel	20,4	<b>20,7</b>	0,7	<b>0,3</b>	1,0	1,6	...	...	...
<b>Branche d'activité</b>	<b>3 949,6</b>	<b>3 935,5</b>	14,3	<b>-14,1</b>	77,1	78,1	<b>-0,4</b>	2,0	2,0
<b>Secteur de la production de biens</b>	<b>858,8</b>	<b>836,6</b>	11,9	<b>-22,2</b>	-32,1	-40,6	<b>-2,6</b>	-3,7	-4,6
Agriculture	56,0	<b>56,5</b>	3,1	<b>0,5</b>	1,2	-0,7	<b>0,9</b>	2,2	-1,2
Foresterie, pêche, mines et extraction de pétrole et de gaz	27,8	<b>29,9</b>	2,0	<b>2,1</b>	-1,2	1,7	<b>7,6</b>	-3,9	6,0
Services publics	34,9	<b>33,1</b>	2,2	<b>-1,8</b>	-0,2	-0,9	<b>-5,2</b>	-0,6	-2,6
Construction	231,4	<b>235,2</b>	7,1	<b>3,8</b>	15,7	14,2	<b>1,6</b>	7,2	6,4
Fabrication	508,8	<b>482,0</b>	9,6	<b>-26,8</b>	-47,5	-54,8	<b>-5,3</b>	-9,0	-10,2
<b>Secteur des services</b>	<b>3 090,8</b>	<b>3 098,9</b>	16,0	<b>8,1</b>	109,2	118,6	<b>0,3</b>	3,7	4,0
Commerce	639,4	<b>632,1</b>	10,9	<b>-7,3</b>	-7,4	1,9	<b>-1,1</b>	-1,2	0,3
Transport et entreposage	167,6	<b>172,6</b>	5,5	<b>5,0</b>	9,4	3,8	<b>3,0</b>	5,8	2,3
Finance, assurances, immobilier et location	232,6	<b>231,3</b>	6,7	<b>-1,3</b>	-0,4	-0,4	<b>-0,6</b>	-0,2	-0,2
Services professionnels, scientifiques et techniques	310,9	<b>304,3</b>	7,8	<b>-6,6</b>	14,6	27,0	<b>-2,1</b>	5,0	9,7
Services aux entreprises, services relatifs aux bâtiments et autres services de soutien	146,5	<b>147,9</b>	6,2	<b>1,4</b>	19,0	13,9	<b>1,0</b>	14,7	10,4
Services d'enseignement	263,8	<b>267,5</b>	7,4	<b>3,7</b>	-0,4	1,5	<b>1,4</b>	-0,1	0,6
Soins de santé et assistance sociale	511,6	<b>522,1</b>	9,0	<b>10,5</b>	41,7	51,0	<b>2,1</b>	8,7	10,8
Information, culture et loisirs	175,3	<b>169,4</b>	6,5	<b>-5,9</b>	-7,7	-10,6	<b>-3,4</b>	-4,3	-5,9
Hébergement et services de restauration	241,4	<b>248,2</b>	7,9	<b>6,8</b>	23,7	20,6	<b>2,8</b>	10,6	9,1
Autres services	160,0	<b>167,3</b>	5,9	<b>7,3</b>	6,8	3,8	<b>4,6</b>	4,2	2,3
Administrations publiques	241,8	<b>236,3</b>	6,1	<b>-5,5</b>	10,0	6,2	<b>-2,3</b>	4,4	2,7

1. Erreur-type moyenne du changement entre deux mois (voir « Erreur d'échantillonnage » dans Qualité des données pour plus d'explications).

Note(s) : Tableaux CANSIM connexes 282-0087, 282-0088.

**Tableau 4-6**  
**Certaines caractéristiques de la population active (données désaisonnalisées) — Ontario**

	Octobre 2010	Novembre 2010	E.-T. <sup>1</sup>	Variation depuis			Variation en pourcentage depuis		
				le mois dernier	décembre dernier	douze mois	le mois dernier	décembre dernier	douze mois
en milliers (sauf les taux)									
<b>Les deux sexes, 15 ans et plus</b>									
Population	10 866,8	<b>10 879,7</b>	...	<b>12,9</b>	152,1	162,1	<b>0,1</b>	1,4	1,5
Population active	7 287,3	<b>7 288,7</b>	19,4	<b>1,4</b>	98,5	75,6	<b>0,0</b>	1,4	1,0
Emploi	6 659,2	<b>6 690,4</b>	18,9	<b>31,2</b>	163,0	139,8	<b>0,5</b>	2,5	2,1
Emploi à temps plein	5 385,8	<b>5 409,1</b>	24,6	<b>23,3</b>	107,7	108,4	<b>0,4</b>	2,0	2,0
Chômage	628,1	<b>598,4</b>	17,2	<b>-29,7</b>	-64,4	-64,1	<b>-4,7</b>	-9,7	-9,7
Taux d'activité	67,1	<b>67,0</b>	0,2	<b>-0,1</b>	0,0	-0,3	...	...	...
Taux de chômage	8,6	<b>8,2</b>	0,2	<b>-0,4</b>	-1,0	-1,0	...	...	...
Taux d'emploi	61,3	<b>61,5</b>	0,2	<b>0,2</b>	0,7	0,4	...	...	...
Taux de temps partiel	19,1	<b>19,2</b>	0,3	<b>0,0</b>	0,4	0,1	...	...	...
<b>Les deux sexes, 15 à 24 ans</b>									
Population	1 758,3	<b>1 759,4</b>	...	<b>1,1</b>	10,6	11,1	<b>0,1</b>	0,6	0,6
Population active	1 055,2	<b>1 031,4</b>	11,7	<b>-23,8</b>	-50,7	-47,8	<b>-2,3</b>	-4,7	-4,4
Emploi	861,3	<b>860,7</b>	10,3	<b>-0,6</b>	-21,4	-22,6	<b>-0,1</b>	-2,4	-2,6
Chômage	193,9	<b>170,8</b>	10,0	<b>-23,1</b>	-29,2	-25,1	<b>-11,9</b>	-14,6	-12,8
Taux d'activité	60,0	<b>58,6</b>	0,7	<b>-1,4</b>	-3,3	-3,1	...	...	...
Taux de chômage	18,4	<b>16,6</b>	0,8	<b>-1,8</b>	-1,9	-1,6	...	...	...
Taux d'emploi	49,0	<b>48,9</b>	0,6	<b>-0,1</b>	-1,5	-1,6	...	...	...
Taux de temps partiel	51,5	<b>50,8</b>	1,2	<b>-0,7</b>	0,4	-0,5	...	...	...
<b>Hommes, 25 ans et plus</b>									
Population	4 421,7	<b>4 427,3</b>	...	<b>5,6</b>	65,9	70,3	<b>0,1</b>	1,5	1,6
Population active	3 264,6	<b>3 283,0</b>	9,8	<b>18,4</b>	80,7	85,8	<b>0,6</b>	2,5	2,7
Emploi	3 044,4	<b>3 059,5</b>	10,8	<b>15,1</b>	134,8	133,2	<b>0,5</b>	4,6	4,6
Chômage	220,3	<b>223,5</b>	10,0	<b>3,2</b>	-54,1	-47,3	<b>1,5</b>	-19,5	-17,5
Taux d'activité	73,8	<b>74,2</b>	0,2	<b>0,4</b>	0,8	0,8	...	...	...
Taux de chômage	6,7	<b>6,8</b>	0,3	<b>0,1</b>	-1,9	-1,7	...	...	...
Taux d'emploi	68,9	<b>69,1</b>	0,2	<b>0,2</b>	2,0	1,9	...	...	...
Taux de temps partiel	7,7	<b>7,8</b>	0,4	<b>0,1</b>	-0,2	-0,1	...	...	...
<b>Femmes, 25 ans et plus</b>									
Population	4 686,8	<b>4 693,0</b>	...	<b>6,2</b>	75,5	80,7	<b>0,1</b>	1,6	1,7
Population active	2 967,5	<b>2 974,4</b>	11,0	<b>6,9</b>	68,6	37,6	<b>0,2</b>	2,4	1,3
Emploi	2 753,5	<b>2 770,2</b>	10,8	<b>16,7</b>	49,6	29,2	<b>0,6</b>	1,8	1,1
Chômage	214,0	<b>204,1</b>	9,1	<b>-9,9</b>	18,9	8,3	<b>-4,6</b>	10,2	4,2
Taux d'activité	63,3	<b>63,4</b>	0,2	<b>0,1</b>	0,5	-0,3	...	...	...
Taux de chômage	7,2	<b>6,9</b>	0,3	<b>-0,3</b>	0,5	0,2	...	...	...
Taux d'emploi	58,8	<b>59,0</b>	0,2	<b>0,2</b>	0,1	-0,4	...	...	...
Taux de temps partiel	21,6	<b>21,8</b>	0,5	<b>0,2</b>	1,7	1,2	...	...	...
<b>Branche d'activité</b>	<b>6 659,2</b>	<b>6 690,4</b>	18,9	<b>31,2</b>	163,0	139,8	<b>0,5</b>	2,5	2,1
<b>Secteur de la production de biens</b>	<b>1 421,6</b>	<b>1 411,4</b>	16,5	<b>-10,2</b>	33,9	41,0	<b>-0,7</b>	2,5	3,0
Agriculture	85,8	<b>94,2</b>	3,7	<b>8,4</b>	10,6	12,1	<b>9,8</b>	12,7	14,7
Foresterie, pêche, mines et extraction de pétrole et de gaz	41,5	<b>41,1</b>	2,6	<b>-0,4</b>	2,1	3,3	<b>-1,0</b>	5,4	8,7
Services publics	62,5	<b>59,0</b>	3,2	<b>-3,5</b>	3,5	1,3	<b>-5,6</b>	6,3	2,3
Construction	453,9	<b>452,7</b>	9,8	<b>-1,2</b>	38,7	45,7	<b>-0,3</b>	9,3	11,2
Fabrication	777,9	<b>764,3</b>	13,1	<b>-13,6</b>	-21,1	-21,6	<b>-1,7</b>	-2,7	-2,7
<b>Secteur des services</b>	<b>5 237,7</b>	<b>5 279,0</b>	22,2	<b>41,3</b>	129,1	98,8	<b>0,8</b>	2,5	1,9
Commerce	990,8	<b>1 021,4</b>	15,2	<b>30,6</b>	36,5	28,2	<b>3,1</b>	3,7	2,8
Transport et entreposage	313,8	<b>313,0</b>	8,7	<b>-0,8</b>	11,9	2,5	<b>-0,3</b>	4,0	0,8
Finance, assurances, immobilier et location	504,7	<b>483,8</b>	11,2	<b>-20,9</b>	-32,4	-39,1	<b>-4,1</b>	-6,3	-7,5
Services professionnels, scientifiques et techniques	532,5	<b>542,2</b>	11,6	<b>9,7</b>	16,9	19,5	<b>1,8</b>	3,2	3,7
Services aux entreprises, services relatifs aux bâtiments et autres services de soutien	290,2	<b>300,1</b>	9,4	<b>9,9</b>	39,2	29,7	<b>3,4</b>	15,0	11,0
Services d'enseignement	478,2	<b>482,0</b>	10,4	<b>3,8</b>	2,5	-6,8	<b>0,8</b>	0,5	-1,4
Soins de santé et assistance sociale	722,6	<b>735,2</b>	11,1	<b>12,6</b>	9,4	13,3	<b>1,7</b>	1,3	1,8
Information, culture et loisirs	338,7	<b>341,8</b>	9,5	<b>3,1</b>	19,8	19,7	<b>0,9</b>	6,1	6,1
Hébergement et services de restauration	384,6	<b>393,1</b>	10,2	<b>8,5</b>	5,5	16,1	<b>2,2</b>	1,4	4,3
Autres services	286,8	<b>275,8</b>	9,1	<b>-11,0</b>	-25,6	-24,3	<b>-3,8</b>	-8,5	-8,1
Administrations publiques	394,9	<b>390,6</b>	8,1	<b>-4,3</b>	45,2	40,0	<b>-1,1</b>	13,1	11,4

1. Erreur-type moyenne du changement entre deux mois (voir « Erreur d'échantillonnage » dans Qualité des données pour plus d'explications).

Note(s) : Tableaux CANSIM connexes 282-0087, 282-0088.

**Tableau 4-7**  
**Certaines caractéristiques de la population active (données désaisonnalisées) — Manitoba**

	Octobre 2010	Novembre 2010	E.-T. <sup>1</sup>	Variation depuis			Variation en pourcentage depuis		
				le mois dernier	décembre dernier	douze mois	le mois dernier	décembre dernier	douze mois
en milliers (sauf les taux)									
<b>Les deux sexes, 15 ans et plus</b>									
Population	940,9	<b>942,1</b>	...	<b>1,2</b>	13,5	14,1	<b>0,1</b>	1,5	1,5
Population active	659,6	<b>655,6</b>	2,6	<b>-4,0</b>	14,7	11,6	<b>-0,6</b>	2,3	1,8
Emploi	625,3	<b>622,3</b>	2,8	<b>-3,0</b>	18,3	12,7	<b>-0,5</b>	3,0	2,1
Emploi à temps plein	504,6	<b>503,2</b>	3,7	<b>-1,4</b>	18,5	10,5	<b>-0,3</b>	3,8	2,1
Chômage	34,3	<b>33,3</b>	2,1	<b>-1,0</b>	-3,7	-1,1	<b>-2,9</b>	-10,0	-3,2
Taux d'activité	70,1	<b>69,6</b>	0,3	<b>-0,5</b>	0,6	0,2	...	...	...
Taux de chômage	5,2	<b>5,1</b>	0,3	<b>-0,1</b>	-0,7	-0,2	...	...	...
Taux d'emploi	66,5	<b>66,1</b>	0,3	<b>-0,4</b>	1,1	0,4	...	...	...
Taux de temps partiel	19,3	<b>19,2</b>	0,5	<b>-0,1</b>	-0,6	0,0	...	...	...
<b>Les deux sexes, 15 à 24 ans</b>									
Population	161,6	<b>161,7</b>	...	<b>0,1</b>	1,1	1,1	<b>0,1</b>	0,7	0,7
Population active	109,3	<b>109,9</b>	1,6	<b>0,6</b>	0,9	-1,2	<b>0,5</b>	0,8	-1,1
Emploi	99,2	<b>98,6</b>	1,6	<b>-0,6</b>	1,2	0,6	<b>-0,6</b>	1,2	0,6
Chômage	10,1	<b>11,3</b>	1,4	<b>1,2</b>	-0,3	-1,8	<b>11,9</b>	-2,6	-13,7
Taux d'activité	67,6	<b>68,0</b>	1,0	<b>0,4</b>	0,1	-1,2	...	...	...
Taux de chômage	9,2	<b>10,3</b>	1,2	<b>1,1</b>	-0,3	-1,5	...	...	...
Taux d'emploi	61,4	<b>61,0</b>	1,0	<b>-0,4</b>	0,4	0,0	...	...	...
Taux de temps partiel	45,1	<b>44,9</b>	1,8	<b>-0,1</b>	4,3	5,1	...	...	...
<b>Hommes, 25 ans et plus</b>									
Population	381,3	<b>381,8</b>	...	<b>0,5</b>	6,2	6,5	<b>0,1</b>	1,7	1,7
Population active	296,0	<b>291,6</b>	1,3	<b>-4,4</b>	6,4	6,9	<b>-1,5</b>	2,2	2,4
Emploi	282,1	<b>279,8</b>	1,5	<b>-2,3</b>	10,1	6,1	<b>-0,8</b>	3,7	2,2
Chômage	13,9	<b>11,9</b>	1,2	<b>-2,0</b>	-3,6	0,8	<b>-14,4</b>	-23,2	7,2
Taux d'activité	77,6	<b>76,4</b>	0,3	<b>-1,2</b>	0,5	0,5	...	...	...
Taux de chômage	4,7	<b>4,1</b>	0,4	<b>-0,6</b>	-1,3	0,2	...	...	...
Taux d'emploi	74,0	<b>73,3</b>	0,4	<b>-0,7</b>	1,5	0,4	...	...	...
Taux de temps partiel	7,2	<b>7,4</b>	0,6	<b>0,2</b>	-1,3	-0,3	...	...	...
<b>Femmes, 25 ans et plus</b>									
Population	398,0	<b>398,5</b>	...	<b>0,5</b>	6,1	6,4	<b>0,1</b>	1,6	1,6
Population active	254,3	<b>254,1</b>	1,5	<b>-0,2</b>	7,4	5,9	<b>-0,1</b>	3,0	2,4
Emploi	244,0	<b>244,0</b>	1,5	<b>0,0</b>	7,2	6,0	<b>0,0</b>	3,0	2,5
Chômage	10,3	<b>10,1</b>	1,1	<b>-0,2</b>	0,2	-0,1	<b>-1,9</b>	2,0	-1,0
Taux d'activité	63,9	<b>63,8</b>	0,4	<b>-0,1</b>	0,9	0,5	...	...	...
Taux de chômage	4,1	<b>4,0</b>	0,4	<b>-0,1</b>	0,0	-0,1	...	...	...
Taux d'emploi	61,3	<b>61,2</b>	0,4	<b>-0,1</b>	0,9	0,5	...	...	...
Taux de temps partiel	22,8	<b>22,2</b>	0,9	<b>-0,7</b>	-1,6	-1,7	...	...	...
<b>Branche d'activité</b>	625,3	<b>622,3</b>	2,8	<b>-3,0</b>	18,3	12,7	<b>-0,5</b>	3,0	2,1
<b>Secteur de la production de biens</b>	146,1	<b>145,9</b>	2,3	<b>-0,2</b>	13,3	7,3	<b>-0,1</b>	10,0	5,3
Agriculture	26,0	<b>25,1</b>	1,3	<b>-0,9</b>	-0,3	-3,0	<b>-3,5</b>	-1,2	-10,7
Foresterie, pêche, mines et extraction de pétrole et de gaz	7,2	<b>6,9</b>	0,6	<b>-0,3</b>	1,2	0,6	<b>-4,2</b>	21,1	9,5
Services publics	8,4	<b>8,2</b>	0,6	<b>-0,2</b>	-0,1	0,4	<b>-2,4</b>	-1,2	5,1
Construction	41,4	<b>41,0</b>	1,4	<b>-0,4</b>	5,5	3,9	<b>-1,0</b>	15,5	10,5
Fabrication	63,0	<b>64,8</b>	1,5	<b>1,8</b>	7,0	5,5	<b>2,9</b>	12,1	9,3
<b>Secteur des services</b>	479,2	<b>476,4</b>	3,1	<b>-2,8</b>	5,0	5,3	<b>-0,6</b>	1,1	1,1
Commerce	95,7	<b>95,9</b>	2,0	<b>0,2</b>	5,5	7,6	<b>0,2</b>	6,1	8,6
Transport et entreposage	34,3	<b>35,4</b>	1,3	<b>1,1</b>	-2,5	-3,4	<b>3,2</b>	-6,6	-8,8
Finance, assurances, immobilier et location	34,6	<b>35,4</b>	1,2	<b>0,8</b>	0,1	-1,2	<b>2,3</b>	0,3	-3,3
Services professionnels, scientifiques et techniques	28,8	<b>26,3</b>	1,2	<b>-2,5</b>	1,1	0,3	<b>-8,7</b>	4,4	1,2
Services aux entreprises, services relatifs aux bâtiments et autres services de soutien	18,7	<b>17,0</b>	1,2	<b>-1,7</b>	-1,8	-3,5	<b>-9,1</b>	-9,6	-17,1
Services d'enseignement	52,9	<b>50,8</b>	1,5	<b>-2,1</b>	-0,7	-1,2	<b>-4,0</b>	-1,4	-2,3
Soins de santé et assistance sociale	92,6	<b>94,9</b>	1,8	<b>2,3</b>	10,3	11,5	<b>2,5</b>	12,2	13,8
Information, culture et loisirs	21,5	<b>21,5</b>	1,2	<b>0,0</b>	-1,3	-0,4	<b>0,0</b>	-5,7	-1,8
Hébergement et services de restauration	40,6	<b>38,5</b>	1,5	<b>-2,1</b>	1,5	0,6	<b>-5,2</b>	4,1	1,6
Autres services	23,8	<b>24,4</b>	1,2	<b>0,6</b>	-4,8	-4,8	<b>2,5</b>	-16,4	-16,4
Administrations publiques	35,7	<b>36,4</b>	1,2	<b>0,7</b>	-2,3	-0,2	<b>2,0</b>	-5,9	-0,5

1. Erreur-type moyenne du changement entre deux mois (voir « Erreur d'échantillonnage » dans Qualité des données pour plus d'explications).

**Note(s)** : Tableaux CANSIM connexes 282-0087, 282-0088.

**Tableau 4-8**  
**Certaines caractéristiques de la population active (données désaisonnalisées) — Saskatchewan**

	Octobre 2010	Novembre 2010	E.-T. <sup>1</sup>	Variation depuis			Variation en pourcentage depuis		
				le mois dernier	décembre dernier	douze mois	le mois dernier	décembre dernier	douze mois
en milliers (sauf les taux)									
<b>Les deux sexes, 15 ans et plus</b>									
Population	794,8	<b>795,5</b>	...	<b>0,7</b>	11,2	11,7	<b>0,1</b>	1,4	1,5
Population active	557,7	<b>557,5</b>	2,4	<b>-0,2</b>	9,0	8,5	<b>0,0</b>	1,6	1,5
Emploi	525,8	<b>527,0</b>	2,5	<b>1,2</b>	4,9	6,1	<b>0,2</b>	0,9	1,2
Emploi à temps plein	435,6	<b>432,9</b>	3,3	<b>-2,7</b>	7,3	6,1	<b>-0,6</b>	1,7	1,4
Chômage	32,0	<b>30,5</b>	1,9	<b>-1,5</b>	4,2	2,4	<b>-4,7</b>	16,0	8,5
Taux d'activité	70,2	<b>70,1</b>	0,3	<b>-0,1</b>	0,2	0,1	...	...	...
Taux de chômage	5,7	<b>5,5</b>	0,3	<b>-0,2</b>	0,7	0,4	...	...	...
Taux d'emploi	66,2	<b>66,2</b>	0,3	<b>0,0</b>	-0,4	-0,3	...	...	...
Taux de temps partiel	17,1	<b>17,9</b>	0,6	<b>0,7</b>	-0,6	-0,2	...	...	...
<b>Les deux sexes, 15 à 24 ans</b>									
Population	137,4	<b>137,2</b>	...	<b>-0,2</b>	-1,3	-1,5	<b>-0,1</b>	-0,9	-1,1
Population active	92,5	<b>92,9</b>	1,4	<b>0,4</b>	-2,2	-3,4	<b>0,4</b>	-2,3	-3,5
Emploi	82,8	<b>83,1</b>	1,4	<b>0,3</b>	-4,0	-3,4	<b>0,4</b>	-4,6	-3,9
Chômage	9,8	<b>9,8</b>	1,2	<b>0,0</b>	1,8	0,0	<b>0,0</b>	22,5	0,0
Taux d'activité	67,3	<b>67,7</b>	1,0	<b>0,4</b>	-1,0	-1,7	...	...	...
Taux de chômage	10,6	<b>10,5</b>	1,1	<b>-0,1</b>	2,1	0,3	...	...	...
Taux d'emploi	60,3	<b>60,6</b>	1,0	<b>0,3</b>	-2,3	-1,8	...	...	...
Taux de temps partiel	36,6	<b>36,6</b>	1,8	<b>0,0</b>	-0,7	0,9	...	...	...
<b>Hommes, 25 ans et plus</b>									
Population	322,7	<b>323,2</b>	...	<b>0,5</b>	7,3	7,7	<b>0,2</b>	2,3	2,4
Population active	250,3	<b>249,9</b>	1,2	<b>-0,4</b>	8,1	8,9	<b>-0,2</b>	3,3	3,7
Emploi	237,4	<b>238,2</b>	1,3	<b>0,8</b>	8,3	8,8	<b>0,3</b>	3,6	3,8
Chômage	12,9	<b>11,6</b>	1,1	<b>-1,3</b>	-0,3	0,0	<b>-10,1</b>	-2,5	0,0
Taux d'activité	77,6	<b>77,3</b>	0,4	<b>-0,3</b>	0,8	0,9	...	...	...
Taux de chômage	5,2	<b>4,6</b>	0,5	<b>-0,6</b>	-0,3	-0,2	...	...	...
Taux d'emploi	73,6	<b>73,7</b>	0,4	<b>0,1</b>	0,9	1,0	...	...	...
Taux de temps partiel	6,7	<b>7,0</b>	0,6	<b>0,4</b>	0,1	0,3	...	...	...
<b>Femmes, 25 ans et plus</b>									
Population	334,8	<b>335,1</b>	...	<b>0,3</b>	5,3	5,5	<b>0,1</b>	1,6	1,7
Population active	214,9	<b>214,7</b>	1,4	<b>-0,2</b>	3,1	3,0	<b>-0,1</b>	1,5	1,4
Emploi	205,6	<b>205,7</b>	1,4	<b>0,1</b>	0,6	0,7	<b>0,0</b>	0,3	0,3
Chômage	9,3	<b>9,1</b>	0,9	<b>-0,2</b>	2,6	2,3	<b>-2,2</b>	40,0	33,8
Taux d'activité	64,2	<b>64,1</b>	0,4	<b>-0,1</b>	-0,1	-0,1	...	...	...
Taux de chômage	4,3	<b>4,2</b>	0,4	<b>-0,1</b>	1,1	1,0	...	...	...
Taux d'emploi	61,4	<b>61,4</b>	0,4	<b>0,0</b>	-0,8	-0,8	...	...	...
Taux de temps partiel	21,4	<b>22,8</b>	1,0	<b>1,4</b>	-0,7	-0,5	...	...	...
<b>Branche d'activité</b>									
525,8	<b>527,0</b>	2,5	<b>1,2</b>	4,9	6,1	<b>0,2</b>	0,9	1,2	
<b>Secteur de la production de biens</b>									
144,7	<b>140,2</b>	2,3	<b>-4,5</b>	-1,2	-1,3	<b>-3,1</b>	-0,8	-0,9	
Agriculture	42,8	<b>40,2</b>	1,5	<b>-2,6</b>	-5,3	-5,2	<b>-6,1</b>	-11,6	-11,5
Foresterie, pêche, mines et extraction de pétrole et de gaz	24,7	<b>23,8</b>	1,2	<b>-0,9</b>	-3,2	-2,6	<b>-3,6</b>	-11,9	-9,8
Services publics	5,4	<b>5,6</b>	0,4	<b>0,2</b>	0,9	0,9	<b>3,7</b>	19,1	19,1
Construction	38,7	<b>38,6</b>	1,4	<b>-0,1</b>	1,1	0,8	<b>-0,3</b>	2,9	2,1
Fabrication	33,1	<b>32,0</b>	1,1	<b>-1,1</b>	5,2	4,8	<b>-3,3</b>	19,4	17,6
<b>Secteur des services</b>									
381,1	<b>386,8</b>	2,8	<b>5,7</b>	6,1	7,5	<b>1,5</b>	1,6	2,0	
Commerce	82,0	<b>82,8</b>	1,8	<b>0,8</b>	3,3	4,1	<b>1,0</b>	4,2	5,2
Transport et entreposage	26,3	<b>26,8</b>	1,1	<b>0,5</b>	1,4	0,5	<b>1,9</b>	5,5	1,9
Finance, assurances, immobilier et location	30,8	<b>30,2</b>	1,1	<b>-0,6</b>	-1,0	1,2	<b>-1,9</b>	-3,2	4,1
Services professionnels, scientifiques et techniques	20,9	<b>21,7</b>	1,0	<b>0,8</b>	-1,8	-0,9	<b>3,8</b>	-7,7	-4,0
Services aux entreprises, services relatifs aux bâtiments et autres services de soutien	10,3	<b>10,5</b>	0,9	<b>0,2</b>	-2,3	-0,1	<b>1,9</b>	-18,0	-0,9
Services d'enseignement	38,2	<b>38,3</b>	1,4	<b>0,1</b>	-2,4	-2,2	<b>0,3</b>	-5,9	-5,4
Soins de santé et assistance sociale	67,9	<b>68,6</b>	1,5	<b>0,7</b>	2,2	-0,1	<b>1,0</b>	3,3	-0,1
Information, culture et loisirs	20,0	<b>20,3</b>	0,9	<b>0,3</b>	1,5	0,0	<b>1,5</b>	8,0	0,0
Hébergement et services de restauration	30,0	<b>31,9</b>	1,3	<b>1,9</b>	3,0	3,3	<b>6,3</b>	10,4	11,5
Autres services	27,0	<b>27,3</b>	1,1	<b>0,3</b>	3,9	3,3	<b>1,1</b>	16,7	13,8
Administrations publiques	27,6	<b>28,2</b>	1,0	<b>0,6</b>	-2,0	-1,8	<b>2,2</b>	-6,6	-6,0

1. Erreur-type moyenne du changement entre deux mois (voir « Erreur d'échantillonnage » dans Qualité des données pour plus d'explications).

**Note(s)** : Tableaux CANSIM connexes 282-0087, 282-0088.



**Tableau 4-9**  
**Certaines caractéristiques de la population active (données désaisonnalisées) — Alberta**

	Octobre 2010	Novembre 2010	E.-T. <sup>1</sup>	Variation depuis			Variation en pourcentage depuis		
				le mois dernier	décembre dernier	douze mois	le mois dernier	décembre dernier	douze mois
en milliers (sauf les taux)									
<b>Les deux sexes, 15 ans et plus</b>									
Population	2 943,4	<b>2 947,2</b>	...	<b>3,8</b>	51,9	55,7	<b>0,1</b>	1,8	1,9
Population active	2 150,8	<b>2 138,7</b>	8,6	<b>-12,1</b>	2,8	-1,3	<b>-0,6</b>	0,1	-0,1
Emploi	2 021,2	<b>2 018,8</b>	8,8	<b>-2,4</b>	23,5	31,0	<b>-0,1</b>	1,2	1,6
Emploi à temps plein	1 655,2	<b>1 668,3</b>	11,8	<b>13,1</b>	36,5	39,6	<b>0,8</b>	2,2	2,4
Chômage	129,5	<b>119,9</b>	7,5	<b>-9,6</b>	-20,7	-32,4	<b>-7,4</b>	-14,7	-21,3
Taux d'activité	73,1	<b>72,6</b>	0,3	<b>-0,5</b>	-1,2	-1,4	...	...	...
Taux de chômage	6,0	<b>5,6</b>	0,3	<b>-0,4</b>	-1,0	-1,5	...	...	...
Taux d'emploi	68,7	<b>68,5</b>	0,3	<b>-0,2</b>	-0,4	-0,2	...	...	...
Taux de temps partiel	18,1	<b>17,4</b>	0,5	<b>-0,7</b>	-0,9	-0,7	...	...	...
<b>Les deux sexes, 15 à 24 ans</b>									
Population	504,6	<b>504,5</b>	...	<b>-0,1</b>	-3,1	-3,5	<b>0,0</b>	-0,6	-0,7
Population active	345,1	<b>349,7</b>	5,1	<b>4,6</b>	-7,2	-5,5	<b>1,3</b>	-2,0	-1,5
Emploi	307,0	<b>312,4</b>	4,8	<b>5,4</b>	0,4	3,5	<b>1,8</b>	0,1	1,1
Chômage	38,2	<b>37,3</b>	4,4	<b>-0,9</b>	-7,6	-9,0	<b>-2,4</b>	-16,9	-19,4
Taux d'activité	68,4	<b>69,3</b>	1,0	<b>0,9</b>	-1,0	-0,6	...	...	...
Taux de chômage	11,1	<b>10,7</b>	1,2	<b>-0,4</b>	-1,9	-2,3	...	...	...
Taux d'emploi	60,8	<b>61,9</b>	0,9	<b>1,1</b>	0,4	1,1	...	...	...
Taux de temps partiel	37,8	<b>37,3</b>	1,7	<b>-0,5</b>	-0,3	-0,1	...	...	...
<b>Hommes, 25 ans et plus</b>									
Population	1 238,1	<b>1 240,1</b>	...	<b>2,0</b>	28,3	30,4	<b>0,2</b>	2,3	2,5
Population active	1 001,6	<b>995,2</b>	4,4	<b>-6,4</b>	11,5	8,7	<b>-0,6</b>	1,2	0,9
Emploi	948,5	<b>947,9</b>	5,1	<b>-0,6</b>	21,8	25,1	<b>-0,1</b>	2,4	2,7
Chômage	53,1	<b>47,3</b>	4,5	<b>-5,8</b>	-10,3	-16,4	<b>-10,9</b>	-17,9	-25,7
Taux d'activité	80,9	<b>80,3</b>	0,4	<b>-0,6</b>	-0,9	-1,2	...	...	...
Taux de chômage	5,3	<b>4,8</b>	0,4	<b>-0,5</b>	-1,1	-1,7	...	...	...
Taux d'emploi	76,6	<b>76,4</b>	0,4	<b>-0,2</b>	0,0	0,1	...	...	...
Taux de temps partiel	6,6	<b>5,8</b>	0,5	<b>-0,8</b>	-0,6	-0,7	...	...	...
<b>Femmes, 25 ans et plus</b>									
Population	1 200,8	<b>1 202,6</b>	...	<b>1,8</b>	26,7	28,8	<b>0,1</b>	2,3	2,5
Population active	804,1	<b>793,7</b>	4,9	<b>-10,4</b>	-1,6	-4,6	<b>-1,3</b>	-0,2	-0,6
Emploi	765,8	<b>758,5</b>	4,9	<b>-7,3</b>	1,2	2,4	<b>-1,0</b>	0,2	0,3
Chômage	38,2	<b>35,2</b>	3,6	<b>-3,0</b>	-2,8	-7,0	<b>-7,9</b>	-7,4	-16,6
Taux d'activité	67,0	<b>66,0</b>	0,4	<b>-1,0</b>	-1,6	-2,0	...	...	...
Taux de chômage	4,8	<b>4,4</b>	0,4	<b>-0,4</b>	-0,4	-0,9	...	...	...
Taux d'emploi	63,8	<b>63,1</b>	0,4	<b>-0,7</b>	-1,3	-1,3	...	...	...
Taux de temps partiel	24,4	<b>23,6</b>	0,9	<b>-0,9</b>	-1,1	-0,6	...	...	...
<b>Branche d'activité</b>	<b>2 021,2</b>	<b>2 018,8</b>	8,8	<b>-2,4</b>	23,5	31,0	<b>-0,1</b>	1,2	1,6
<b>Secteur de la production de biens</b>	<b>551,5</b>	<b>555,8</b>	9,0	<b>4,3</b>	42,6	31,7	<b>0,8</b>	8,3	6,0
Agriculture	46,5	<b>50,5</b>	3,2	<b>4,0</b>	-3,1	-2,0	<b>8,6</b>	-5,8	-3,8
Foresterie, pêche, mines et extraction de pétrole et de gaz	150,4	<b>148,2</b>	4,6	<b>-2,2</b>	22,6	18,8	<b>-1,5</b>	18,0	14,5
Services publics	17,4	<b>18,8</b>	1,9	<b>1,4</b>	-0,2	-1,8	<b>8,0</b>	-1,1	-8,7
Construction	215,3	<b>216,8</b>	6,1	<b>1,5</b>	17,8	16,6	<b>0,7</b>	8,9	8,3
Fabrication	121,9	<b>121,5</b>	4,7	<b>-0,4</b>	5,5	0,2	<b>-0,3</b>	4,7	0,2
<b>Secteur des services</b>	<b>1 469,8</b>	<b>1 463,0</b>	10,5	<b>-6,8</b>	-19,2	-0,7	<b>-0,5</b>	-1,3	0,0
Commerce	307,3	<b>309,3</b>	7,4	<b>2,0</b>	4,9	13,1	<b>0,7</b>	1,6	4,4
Transport et entreposage	97,2	<b>102,9</b>	4,6	<b>5,7</b>	2,3	-1,1	<b>5,9</b>	2,3	-1,1
Finance, assurances, immobilier et location	108,6	<b>105,6</b>	4,3	<b>-3,0</b>	1,0	0,3	<b>-2,8</b>	1,0	0,3
Services professionnels, scientifiques et techniques	147,1	<b>143,8</b>	4,9	<b>-3,3</b>	-1,8	-1,6	<b>-2,2</b>	-1,2	-1,1
Services aux entreprises, services relatifs aux bâtiments et autres services de soutien	80,3	<b>71,4</b>	4,1	<b>-8,9</b>	6,1	4,1	<b>-11,1</b>	9,3	6,1
Services d'enseignement	129,1	<b>129,2</b>	5,0	<b>0,1</b>	-10,5	-7,9	<b>0,1</b>	-7,5	-5,8
Soins de santé et assistance sociale	224,7	<b>225,2</b>	5,4	<b>0,5</b>	16,4	22,1	<b>0,2</b>	7,9	10,9
Information, culture et loisirs	71,5	<b>73,7</b>	3,9	<b>2,2</b>	-8,5	-9,1	<b>3,1</b>	-10,3	-11,0
Hébergement et services de restauration	120,3	<b>115,9</b>	5,4	<b>-4,4</b>	-17,4	-8,5	<b>-3,7</b>	-13,1	-6,8
Autres services	97,9	<b>98,7</b>	4,4	<b>0,8</b>	-8,8	-5,8	<b>0,8</b>	-8,2	-5,6
Administrations publiques	85,8	<b>87,3</b>	3,7	<b>1,5</b>	-3,0	-6,1	<b>1,7</b>	-3,3	-6,5

1. Erreur-type moyenne du changement entre deux mois (voir « Erreur d'échantillonnage » dans Qualité des données pour plus d'explications).

Note(s) : Tableaux CANSIM connexes 282-0087, 282-0088.

**Tableau 4-10**  
**Certaines caractéristiques de la population active (données désaisonnalisées) — Colombie-Britannique**

	Octobre 2010	Novembre 2010	E.-T. <sup>1</sup>	Variation depuis			Variation en pourcentage depuis		
				le mois dernier	décembre dernier	douze mois	le mois dernier	décembre dernier	douze mois
en milliers (sauf les taux)									
<b>Les deux sexes, 15 ans et plus</b>									
Population	3 800,7	<b>3 805,5</b>	...	<b>4,8</b>	66,6	71,9	<b>0,1</b>	1,8	1,9
Population active	2 507,0	<b>2 499,1</b>	10,5	<b>-7,9</b>	26,4	29,4	<b>-0,3</b>	1,1	1,2
Emploi	2 321,8	<b>2 326,1</b>	10,3	<b>4,3</b>	57,6	53,1	<b>0,2</b>	2,5	2,3
Emploi à temps plein	1 814,5	<b>1 790,4</b>	14,5	<b>-24,1</b>	18,0	15,5	<b>-1,3</b>	1,0	0,9
Chômage	185,1	<b>173,0</b>	8,8	<b>-12,1</b>	-31,2	-23,7	<b>-6,5</b>	-15,3	-12,0
Taux d'activité	66,0	<b>65,7</b>	0,3	<b>-0,3</b>	-0,4	-0,4	...	...	...
Taux de chômage	7,4	<b>6,9</b>	0,3	<b>-0,5</b>	-1,4	-1,1	...	...	...
Taux d'emploi	61,1	<b>61,1</b>	0,3	<b>0,0</b>	0,4	0,2	...	...	...
Taux de temps partiel	21,8	<b>23,0</b>	0,6	<b>1,2</b>	1,2	1,1	...	...	...
<b>Les deux sexes, 15 à 24 ans</b>									
Population	589,0	<b>589,2</b>	...	<b>0,2</b>	2,1	2,3	<b>0,0</b>	0,4	0,4
Population active	379,5	<b>364,7</b>	6,0	<b>-14,8</b>	-8,9	-14,4	<b>-3,9</b>	-2,4	-3,8
Emploi	323,3	<b>327,0</b>	5,4	<b>3,7</b>	5,8	2,8	<b>1,1</b>	1,8	0,9
Chômage	56,2	<b>37,8</b>	4,9	<b>-18,4</b>	-14,6	-17,2	<b>-32,7</b>	-27,9	-31,3
Taux d'activité	64,4	<b>61,9</b>	1,0	<b>-2,5</b>	-1,7	-2,7	...	...	...
Taux de chômage	14,8	<b>10,4</b>	1,2	<b>-4,4</b>	-3,6	-4,1	...	...	...
Taux d'emploi	54,9	<b>55,5</b>	0,9	<b>0,6</b>	0,8	0,3	...	...	...
Taux de temps partiel	51,7	<b>49,9</b>	2,0	<b>-1,8</b>	2,1	3,7	...	...	...
<b>Hommes, 25 ans et plus</b>									
Population	1 573,7	<b>1 576,0</b>	...	<b>2,3</b>	32,4	34,9	<b>0,1</b>	2,1	2,3
Population active	1 131,8	<b>1 131,5</b>	5,4	<b>-0,3</b>	7,2	16,9	<b>0,0</b>	0,6	1,5
Emploi	1 058,5	<b>1 055,5</b>	5,8	<b>-3,0</b>	16,6	22,4	<b>-0,3</b>	1,6	2,2
Chômage	73,3	<b>76,0</b>	5,2	<b>2,7</b>	-9,4	-5,5	<b>3,7</b>	-11,0	-6,7
Taux d'activité	71,9	<b>71,8</b>	0,4	<b>-0,1</b>	-1,0	-0,5	...	...	...
Taux de chômage	6,5	<b>6,7</b>	0,5	<b>0,2</b>	-0,9	-0,6	...	...	...
Taux d'emploi	67,3	<b>67,0</b>	0,4	<b>-0,3</b>	-0,3	0,0	...	...	...
Taux de temps partiel	9,3	<b>9,1</b>	0,6	<b>-0,2</b>	-0,2	-0,7	...	...	...
<b>Femmes, 25 ans et plus</b>									
Population	1 638,1	<b>1 640,3</b>	...	<b>2,2</b>	32,1	34,6	<b>0,1</b>	2,0	2,2
Population active	995,7	<b>1 002,9</b>	6,2	<b>7,2</b>	28,2	27,0	<b>0,7</b>	2,9	2,8
Emploi	940,0	<b>943,7</b>	6,1	<b>3,7</b>	35,3	28,1	<b>0,4</b>	3,9	3,1
Chômage	55,7	<b>59,2</b>	4,7	<b>3,5</b>	-7,2	-1,0	<b>6,3</b>	-10,8	-1,7
Taux d'activité	60,8	<b>61,1</b>	0,4	<b>0,3</b>	0,5	0,3	...	...	...
Taux de chômage	5,6	<b>5,9</b>	0,5	<b>0,3</b>	-0,9	-0,3	...	...	...
Taux d'emploi	57,4	<b>57,5</b>	0,4	<b>0,1</b>	1,0	0,5	...	...	...
Taux de temps partiel	25,7	<b>29,3</b>	0,9	<b>3,6</b>	2,2	2,3	...	...	...
<b>Branche d'activité</b>	<b>2 321,8</b>	<b>2 326,1</b>	10,3	<b>4,3</b>	57,6	53,1	<b>0,2</b>	2,5	2,3
<b>Secteur de la production de biens</b>	<b>458,8</b>	<b>464,4</b>	9,0	<b>5,6</b>	28,9	25,5	<b>1,2</b>	6,6	5,8
Agriculture	31,8	<b>30,8</b>	2,7	<b>-1,0</b>	-2,9	-4,2	<b>-3,1</b>	-8,6	-12,0
Foresterie, pêche, mines et extraction de pétrole et de gaz	38,1	<b>41,0</b>	2,7	<b>2,9</b>	3,5	2,1	<b>7,6</b>	9,3	5,4
Services publics	12,9	<b>12,9</b>	1,6	<b>0,0</b>	-1,5	-1,0	<b>0,0</b>	-10,4	-7,2
Construction	195,2	<b>197,3</b>	6,6	<b>2,1</b>	3,5	2,2	<b>1,1</b>	1,8	1,1
Fabrication	180,8	<b>182,4</b>	5,6	<b>1,6</b>	26,3	26,3	<b>0,9</b>	16,8	16,8
<b>Secteur des services</b>	<b>1 863,0</b>	<b>1 861,7</b>	11,9	<b>-1,3</b>	28,7	27,7	<b>-0,1</b>	1,6	1,5
Commerce	367,1	<b>367,0</b>	8,2	<b>-0,1</b>	-6,6	-5,5	<b>0,0</b>	-1,8	-1,5
Transport et entreposage	132,8	<b>127,1</b>	4,8	<b>-5,7</b>	14,3	14,8	<b>-4,3</b>	12,7	13,2
Finance, assurances, immobilier et location	147,6	<b>148,0</b>	5,4	<b>0,4</b>	-0,8	-1,2	<b>0,3</b>	-0,5	-0,8
Services professionnels, scientifiques et techniques	192,8	<b>185,4</b>	5,8	<b>-7,4</b>	8,9	22,1	<b>-3,8</b>	5,0	13,5
Services aux entreprises, services relatifs aux bâtiments et autres services de soutien	91,5	<b>94,5</b>	4,7	<b>3,0</b>	6,2	3,7	<b>3,3</b>	7,0	4,1
Services d'enseignement	171,8	<b>171,9</b>	5,7	<b>0,1</b>	7,0	1,8	<b>0,1</b>	4,2	1,1
Soins de santé et assistance sociale	270,0	<b>272,3</b>	6,4	<b>2,3</b>	8,9	10,8	<b>0,9</b>	3,4	4,1
Information, culture et loisirs	106,1	<b>108,2</b>	5,1	<b>2,1</b>	-7,5	-9,3	<b>2,0</b>	-6,5	-7,9
Hébergement et services de restauration	159,2	<b>164,2</b>	6,2	<b>5,0</b>	-6,4	-6,2	<b>3,1</b>	-3,8	-3,6
Autres services	110,3	<b>112,8</b>	4,7	<b>2,5</b>	3,3	-2,5	<b>2,3</b>	3,0	-2,2
Administrations publiques	113,8	<b>110,3</b>	4,4	<b>-3,5</b>	1,5	-0,7	<b>-3,1</b>	1,4	-0,6

1. Erreur-type moyenne du changement entre deux mois (voir « Erreur d'échantillonnage » dans Qualité des données pour plus d'explications).

**Note(s)** : Tableaux CANSIM connexes 282-0087, 282-0088.

Tableau 5-1

## Caractéristiques de la population active selon la région métropolitaine de recensement (données désaisonnalisées) — Moyennes mobiles de trois mois

	Octobre 2010	Novembre 2010	E.-T. <sup>1</sup>	Variation depuis			Variation en pourcentage depuis		
				le mois dernier	décembre dernier	douze mois	le mois dernier	décembre dernier	douze mois
en milliers (sauf les taux)									
<b>St. John's, Terre-Neuve-et-Labrador</b>									
Population	161,4	<b>161,5</b>	...	<b>0,1</b>	2,6	2,9	<b>0,1</b>	1,6	1,8
Population active	111,6	<b>111,2</b>	0,8	<b>-0,4</b>	1,9	3,0	<b>-0,4</b>	1,7	2,8
Emploi	102,7	<b>103,2</b>	0,8	<b>0,5</b>	3,7	4,8	<b>0,5</b>	3,7	4,9
Chômage	8,9	<b>7,9</b>	0,4	<b>-1,0</b>	-1,9	-1,9	<b>-11,2</b>	-19,4	-19,4
Taux d'activité	69,1	<b>68,9</b>	0,5	<b>-0,2</b>	0,1	0,7	...	...	...
Taux de chômage	8,0	<b>7,1</b>	0,4	<b>-0,9</b>	-1,9	-2,0	...	...	...
Taux d'emploi	63,6	<b>63,9</b>	0,5	<b>0,3</b>	1,3	1,9	...	...	...
<b>Halifax, Nouvelle-Écosse</b>									
Population	326,3	<b>326,6</b>	...	<b>0,3</b>	3,8	4,1	<b>0,1</b>	1,2	1,3
Population active	230,1	<b>229,5</b>	1,1	<b>-0,6</b>	-1,1	0,0	<b>-0,3</b>	-0,5	0,0
Emploi	214,6	<b>214,1</b>	1,2	<b>-0,5</b>	-1,2	0,2	<b>-0,2</b>	-0,6	0,1
Chômage	15,4	<b>15,4</b>	0,7	<b>0,0</b>	0,1	-0,2	<b>0,0</b>	0,7	-1,3
Taux d'activité	70,5	<b>70,3</b>	0,4	<b>-0,2</b>	-1,1	-0,9	...	...	...
Taux de chômage	6,7	<b>6,7</b>	0,3	<b>0,0</b>	0,1	-0,1	...	...	...
Taux d'emploi	65,8	<b>65,6</b>	0,4	<b>-0,2</b>	-1,1	-0,7	...	...	...
<b>Saint John, Nouveau-Brunswick</b>									
Population	106,4	<b>106,5</b>	...	<b>0,1</b>	0,7	0,8	<b>0,1</b>	0,7	0,8
Population active	70,4	<b>70,4</b>	0,8	<b>0,0</b>	-1,2	-1,1	<b>0,0</b>	-1,7	-1,5
Emploi	64,9	<b>65,5</b>	0,8	<b>0,6</b>	-1,3	-1,7	<b>0,9</b>	-1,9	-2,5
Chômage	5,5	<b>4,9</b>	0,4	<b>-0,6</b>	0,1	0,6	<b>-10,9</b>	2,1	14,0
Taux d'activité	66,2	<b>66,1</b>	0,8	<b>-0,1</b>	-1,6	-1,5	...	...	...
Taux de chômage	7,8	<b>7,0</b>	0,5	<b>-0,8</b>	0,3	1,0	...	...	...
Taux d'emploi	61,0	<b>61,5</b>	0,7	<b>0,5</b>	-1,6	-2,1	...	...	...
<b>Saguenay, Québec</b>									
Population	124,7	<b>124,7</b>	...	<b>0,0</b>	0,0	0,0	<b>0,0</b>	0,0	0,0
Population active	74,1	<b>72,5</b>	0,8	<b>-1,6</b>	-3,9	-4,5	<b>-2,2</b>	-5,1	-5,8
Emploi	67,8	<b>66,8</b>	0,7	<b>-1,0</b>	-4,0	-4,4	<b>-1,5</b>	-5,6	-6,2
Chômage	6,3	<b>5,7</b>	0,4	<b>-0,6</b>	0,1	-0,1	<b>-9,5</b>	1,8	-1,7
Taux d'activité	59,4	<b>58,1</b>	0,6	<b>-1,3</b>	-3,2	-3,6	...	...	...
Taux de chômage	8,5	<b>7,9</b>	0,5	<b>-0,6</b>	0,6	0,4	...	...	...
Taux d'emploi	54,4	<b>53,6</b>	0,6	<b>-0,8</b>	-3,2	-3,5	...	...	...
<b>Québec, Québec</b>									
Population	626,4	<b>627,0</b>	...	<b>0,6</b>	7,1	7,8	<b>0,1</b>	1,1	1,3
Population active	439,4	<b>441,5</b>	3,3	<b>2,1</b>	28,8	30,8	<b>0,5</b>	7,0	7,5
Emploi	419,1	<b>421,9</b>	3,3	<b>2,8</b>	29,5	32,8	<b>0,7</b>	7,5	8,4
Chômage	20,3	<b>19,6</b>	1,4	<b>-0,7</b>	-0,7	-1,9	<b>-3,4</b>	-3,4	-8,8
Taux d'activité	70,1	<b>70,4</b>	0,5	<b>0,3</b>	3,8	4,1	...	...	...
Taux de chômage	4,6	<b>4,4</b>	0,3	<b>-0,2</b>	-0,5	-0,8	...	...	...
Taux d'emploi	66,9	<b>67,3</b>	0,5	<b>0,4</b>	4,0	4,5	...	...	...
<b>Trois-Rivières, Québec</b>									
Population	124,3	<b>124,4</b>	...	<b>0,1</b>	1,2	1,4	<b>0,1</b>	1,0	1,1
Population active	74,1	<b>74,2</b>	0,8	<b>0,1</b>	-1,3	-1,8	<b>0,1</b>	-1,7	-2,4
Emploi	67,4	<b>67,7</b>	0,8	<b>0,3</b>	-0,5	-1,0	<b>0,4</b>	-0,7	-1,5
Chômage	6,7	<b>6,5</b>	0,4	<b>-0,2</b>	-0,7	-0,8	<b>-3,0</b>	-9,7	-11,0
Taux d'activité	59,6	<b>59,6</b>	0,6	<b>0,0</b>	-1,7	-2,2	...	...	...
Taux de chômage	9,0	<b>8,8</b>	0,5	<b>-0,2</b>	-0,7	-0,8	...	...	...
Taux d'emploi	54,2	<b>54,4</b>	0,6	<b>0,2</b>	-1,0	-1,5	...	...	...
<b>Sherbrooke, Québec</b>									
Population	142,8	<b>142,9</b>	...	<b>0,1</b>	1,9	2,1	<b>0,1</b>	1,3	1,5
Population active	92,6	<b>92,7</b>	0,8	<b>0,1</b>	2,3	2,2	<b>0,1</b>	2,5	2,4
Emploi	85,6	<b>85,7</b>	0,8	<b>0,1</b>	0,3	0,3	<b>0,1</b>	0,4	0,4
Chômage	7,0	<b>7,0</b>	0,3	<b>0,0</b>	2,0	1,9	<b>0,0</b>	40,0	37,3
Taux d'activité	64,8	<b>64,9</b>	0,6	<b>0,1</b>	0,8	0,6	...	...	...
Taux de chômage	7,6	<b>7,6</b>	0,4	<b>0,0</b>	2,1	2,0	...	...	...
Taux d'emploi	59,9	<b>60,0</b>	0,6	<b>0,1</b>	-0,6	-0,7	...	...	...
<b>Montréal, Québec</b>									
Population	3 154,7	<b>3 157,9</b>	...	<b>3,2</b>	39,7	43,2	<b>0,1</b>	1,3	1,4
Population active	2 116,2	<b>2 098,0</b>	7,0	<b>-18,2</b>	14,8	27,4	<b>-0,9</b>	0,7	1,3
Emploi	1 934,7	<b>1 917,3</b>	7,2	<b>-17,4</b>	23,6	34,0	<b>-0,9</b>	1,2	1,8
Chômage	181,4	<b>180,6</b>	4,8	<b>-0,8</b>	-8,9	-6,6	<b>-0,4</b>	-4,7	-3,5
Taux d'activité	67,1	<b>66,4</b>	0,2	<b>-0,7</b>	-0,4	-0,1	...	...	...
Taux de chômage	8,6	<b>8,6</b>	0,2	<b>0,0</b>	-0,5	-0,4	...	...	...
Taux d'emploi	61,3	<b>60,7</b>	0,2	<b>-0,6</b>	0,0	0,2	...	...	...

Voir les notes à la fin du tableau.

Tableau 5-1 – suite

**Caractéristiques de la population active selon la région métropolitaine de recensement (données désaisonnalisées) — Moyennes mobiles de trois mois**

	Octobre 2010	Novembre 2010	E.-T. <sup>1</sup>	Variation depuis			Variation en pourcentage depuis		
				le mois dernier	décembre dernier	douze mois	le mois dernier	décembre dernier	douze mois
en milliers (sauf les taux)									
<b>Ottawa-Gatineau, Ontario/Québec</b>									
Population	993,6	<b>994,8</b>	...	<b>1,2</b>	13,3	14,4	<b>0,1</b>	1,4	1,5
Population active	721,8	<b>721,7</b>	3,5	<b>-0,1</b>	17,0	14,9	<b>0,0</b>	2,4	2,1
Emploi	671,9	<b>672,6</b>	3,6	<b>0,7</b>	9,9	5,2	<b>0,1</b>	1,5	0,8
Chômage	49,9	<b>49,1</b>	1,6	<b>-0,8</b>	7,1	9,6	<b>-1,6</b>	16,9	24,3
Taux d'activité	72,6	<b>72,5</b>	0,4	<b>-0,1</b>	0,7	0,4	...	...	...
Taux de chômage	6,9	<b>6,8</b>	0,2	<b>-0,1</b>	0,8	1,2	...	...	...
Taux d'emploi	67,6	<b>67,6</b>	0,4	<b>0,0</b>	0,1	-0,5	...	...	...
<b>Ottawa-Gatineau, partie québécoise, Ontario/Québec</b>									
Population	253,4	<b>253,7</b>	...	<b>0,3</b>	4,1	4,4	<b>0,1</b>	1,6	1,8
Population active	179,1	<b>178,1</b>	1,4	<b>-1,0</b>	-5,6	-4,6	<b>-0,6</b>	-3,0	-2,5
Emploi	166,6	<b>166,1</b>	1,4	<b>-0,5</b>	-6,7	-5,8	<b>-0,3</b>	-3,9	-3,4
Chômage	12,6	<b>12,0</b>	0,6	<b>-0,6</b>	1,1	1,2	<b>-4,8</b>	10,1	11,1
Taux d'activité	70,7	<b>70,2</b>	0,6	<b>-0,5</b>	-3,4	-3,1	...	...	...
Taux de chômage	7,0	<b>6,7</b>	0,3	<b>-0,3</b>	0,8	0,8	...	...	...
Taux d'emploi	65,7	<b>65,5</b>	0,6	<b>-0,2</b>	-3,7	-3,5	...	...	...
<b>Ottawa-Gatineau, partie ontarienne, Ontario/Québec</b>									
Population	740,2	<b>741,1</b>	...	<b>0,9</b>	9,2	9,9	<b>0,1</b>	1,3	1,4
Population active	542,7	<b>543,6</b>	3,3	<b>0,9</b>	22,6	19,5	<b>0,2</b>	4,3	3,7
Emploi	505,4	<b>506,5</b>	3,3	<b>1,1</b>	16,7	11,1	<b>0,2</b>	3,4	2,2
Chômage	37,3	<b>37,1</b>	1,5	<b>-0,2</b>	6,0	8,4	<b>-0,5</b>	19,3	29,3
Taux d'activité	73,3	<b>73,4</b>	0,4	<b>0,1</b>	2,2	1,7	...	...	...
Taux de chômage	6,9	<b>6,8</b>	0,3	<b>-0,1</b>	0,8	1,3	...	...	...
Taux d'emploi	68,3	<b>68,3</b>	0,5	<b>0,0</b>	1,4	0,5	...	...	...
<b>Kingston, Ontario</b>									
Population	126,3	<b>126,3</b>	...	<b>0,0</b>	-0,1	-0,1	<b>0,0</b>	-0,1	-0,1
Population active	78,8	<b>78,3</b>	0,7	<b>-0,5</b>	-7,0	-7,3	<b>-0,6</b>	-8,2	-8,5
Emploi	73,6	<b>73,3</b>	0,7	<b>-0,3</b>	-6,8	-6,7	<b>-0,4</b>	-8,5	-8,4
Chômage	5,2	<b>5,1</b>	0,3	<b>-0,1</b>	0,0	-0,5	<b>-1,9</b>	0,0	-8,9
Taux d'activité	62,4	<b>62,0</b>	0,6	<b>-0,4</b>	-5,5	-5,7	...	...	...
Taux de chômage	6,6	<b>6,5</b>	0,4	<b>-0,1</b>	0,5	0,0	...	...	...
Taux d'emploi	58,3	<b>58,0</b>	0,6	<b>-0,3</b>	-5,4	-5,3	...	...	...
<b>Toronto, Ontario</b>									
Population	4 793,2	<b>4 802,2</b>	...	<b>9,0</b>	104,1	112,1	<b>0,2</b>	2,2	2,4
Population active	3 308,7	<b>3 286,3</b>	9,6	<b>-22,4</b>	81,5	92,5	<b>-0,7</b>	2,5	2,9
Emploi	3 003,2	<b>2 997,2</b>	9,9	<b>-6,0</b>	92,3	99,4	<b>-0,2</b>	3,2	3,4
Chômage	305,6	<b>289,1</b>	6,4	<b>-16,5</b>	-10,8	-6,8	<b>-5,4</b>	-3,6	-2,3
Taux d'activité	69,0	<b>68,4</b>	0,2	<b>-0,6</b>	0,2	0,3	...	...	...
Taux de chômage	9,2	<b>8,8</b>	0,2	<b>-0,4</b>	-0,6	-0,5	...	...	...
Taux d'emploi	62,7	<b>62,4</b>	0,2	<b>-0,3</b>	0,6	0,6	...	...	...
<b>Hamilton, Ontario</b>									
Population	607,9	<b>608,3</b>	...	<b>0,4</b>	4,7	5,0	<b>0,1</b>	0,8	0,8
Population active	403,5	<b>400,3</b>	3,4	<b>-3,2</b>	-9,5	-7,7	<b>-0,8</b>	-2,3	-1,9
Emploi	372,8	<b>373,3</b>	3,4	<b>0,5</b>	-1,6	-1,8	<b>0,1</b>	-0,4	-0,5
Chômage	30,7	<b>26,9</b>	1,6	<b>-3,8</b>	-8,1	-6,0	<b>-12,4</b>	-23,1	-18,2
Taux d'activité	66,4	<b>65,8</b>	0,6	<b>-0,6</b>	-2,1	-1,8	...	...	...
Taux de chômage	7,6	<b>6,7</b>	0,4	<b>-0,9</b>	-1,8	-1,4	...	...	...
Taux d'emploi	61,3	<b>61,4</b>	0,6	<b>0,1</b>	-0,7	-0,8	...	...	...
<b>Kitchener, Ontario</b>									
Population	395,0	<b>395,4</b>	...	<b>0,4</b>	5,2	5,6	<b>0,1</b>	1,3	1,4
Population active	278,2	<b>277,0</b>	2,0	<b>-1,2</b>	3,9	3,3	<b>-0,4</b>	1,4	1,2
Emploi	257,2	<b>255,5</b>	2,1	<b>-1,7</b>	7,9	5,8	<b>-0,7</b>	3,2	2,3
Chômage	21,0	<b>21,5</b>	1,1	<b>0,5</b>	-4,0	-2,4	<b>2,4</b>	-15,7	-10,0
Taux d'activité	70,4	<b>70,1</b>	0,5	<b>-0,3</b>	0,1	-0,1	...	...	...
Taux de chômage	7,5	<b>7,8</b>	0,4	<b>0,3</b>	-1,5	-0,9	...	...	...
Taux d'emploi	65,1	<b>64,6</b>	0,5	<b>-0,5</b>	1,1	0,5	...	...	...
<b>London, Ontario</b>									
Population	395,1	<b>395,4</b>	...	<b>0,3</b>	4,2	4,5	<b>0,1</b>	1,1	1,2
Population active	255,5	<b>256,3</b>	1,9	<b>0,8</b>	-7,3	-5,3	<b>0,3</b>	-2,8	-2,0
Emploi	232,8	<b>233,6</b>	1,9	<b>0,8</b>	-6,7	-2,8	<b>0,3</b>	-2,8	-1,2
Chômage	22,7	<b>22,6</b>	1,1	<b>-0,1</b>	-0,6	-2,6	<b>-0,4</b>	-2,6	-10,3
Taux d'activité	64,7	<b>64,8</b>	0,5	<b>0,1</b>	-2,6	-2,1	...	...	...
Taux de chômage	8,9	<b>8,8</b>	0,4	<b>-0,1</b>	0,0	-0,8	...	...	...
Taux d'emploi	58,9	<b>59,1</b>	0,5	<b>0,2</b>	-2,3	-1,4	...	...	...

Voir les notes à la fin du tableau.

Tableau 5-1 – suite

**Caractéristiques de la population active selon la région métropolitaine de recensement (données désaisonnalisées) — Moyennes mobiles de trois mois**

	Octobre 2010	Novembre 2010	E.-T. <sup>1</sup>	Variation depuis			Variation en pourcentage depuis		
				le mois dernier	décembre dernier	douze mois	le mois dernier	décembre dernier	douze mois
en milliers (sauf les taux)									
<b>Oshawa, Ontario</b>									
Population	301,1	<b>301,6</b>	...	<b>0,5</b>	5,6	6,0	<b>0,2</b>	1,9	2,0
Population active	215,3	<b>215,8</b>	1,5	<b>0,5</b>	17,6	17,0	<b>0,2</b>	8,9	8,6
Emploi	193,0	<b>194,7</b>	1,5	<b>1,7</b>	16,2	14,3	<b>0,9</b>	9,1	7,9
Chômage	22,2	<b>21,2</b>	0,9	<b>-1,0</b>	1,5	2,8	<b>-4,5</b>	7,6	15,2
Taux d'activité	71,5	<b>71,6</b>	0,5	<b>0,1</b>	4,6	4,3	...	...	...
Taux de chômage	10,3	<b>9,8</b>	0,4	<b>-0,5</b>	-0,1	0,5	...	...	...
Taux d'emploi	64,1	<b>64,6</b>	0,5	<b>0,5</b>	4,3	3,6	...	...	...
<b>St. Catharines-Niagara, Ontario</b>									
Population	331,5	<b>331,6</b>	...	<b>0,1</b>	1,1	1,2	<b>0,0</b>	0,3	0,4
Population active	206,9	<b>208,3</b>	1,6	<b>1,4</b>	0,4	0,6	<b>0,7</b>	0,2	0,3
Emploi	187,0	<b>188,6</b>	1,6	<b>1,6</b>	3,4	2,9	<b>0,9</b>	1,8	1,6
Chômage	19,8	<b>19,7</b>	0,9	<b>-0,1</b>	-3,1	-2,3	<b>-0,5</b>	-13,6	-10,5
Taux d'activité	62,4	<b>62,8</b>	0,5	<b>0,4</b>	-0,1	-0,1	...	...	...
Taux de chômage	9,6	<b>9,5</b>	0,4	<b>-0,1</b>	-1,5	-1,1	...	...	...
Taux d'emploi	56,4	<b>56,9</b>	0,5	<b>0,5</b>	0,9	0,7	...	...	...
<b>Greater Sudbury / Grand Sudbury, Ontario</b>									
Population	135,6	<b>135,7</b>	...	<b>0,1</b>	0,9	1,0	<b>0,1</b>	0,7	0,7
Population active	90,2	<b>89,7</b>	0,8	<b>-0,5</b>	4,7	4,7	<b>-0,6</b>	5,5	5,5
Emploi	81,5	<b>81,7</b>	0,8	<b>0,2</b>	5,5	5,2	<b>0,2</b>	7,2	6,8
Chômage	8,7	<b>7,9</b>	0,4	<b>-0,8</b>	-0,9	-0,6	<b>-9,2</b>	-10,2	-7,1
Taux d'activité	66,5	<b>66,1</b>	0,6	<b>-0,4</b>	3,0	3,0	...	...	...
Taux de chômage	9,6	<b>8,8</b>	0,5	<b>-0,8</b>	-1,6	-1,2	...	...	...
Taux d'emploi	60,1	<b>60,2</b>	0,6	<b>0,1</b>	3,7	3,4	...	...	...
<b>Thunder Bay, Ontario</b>									
Population	102,8	<b>102,8</b>	...	<b>0,0</b>	-0,3	-0,4	<b>0,0</b>	-0,3	-0,4
Population active	64,2	<b>65,3</b>	0,6	<b>1,1</b>	-0,5	-0,4	<b>1,7</b>	-0,8	-0,6
Emploi	59,9	<b>60,9</b>	0,7	<b>1,0</b>	0,4	0,7	<b>1,7</b>	0,7	1,2
Chômage	4,4	<b>4,4</b>	0,3	<b>0,0</b>	-0,9	-1,1	<b>0,0</b>	-17,0	-20,0
Taux d'activité	62,5	<b>63,5</b>	0,6	<b>1,0</b>	-0,3	-0,2	...	...	...
Taux de chômage	6,9	<b>6,7</b>	0,5	<b>-0,2</b>	-1,4	-1,7	...	...	...
Taux d'emploi	58,3	<b>59,2</b>	0,6	<b>0,9</b>	0,5	0,9	...	...	...
<b>Windsor, Ontario</b>									
Population	274,3	<b>274,4</b>	...	<b>0,1</b>	0,8	0,8	<b>0,0</b>	0,3	0,3
Population active	169,9	<b>168,3</b>	1,5	<b>-1,6</b>	-2,1	-1,7	<b>-0,9</b>	-1,2	-1,0
Emploi	151,3	<b>150,1</b>	1,5	<b>-1,2</b>	1,3	1,9	<b>-0,8</b>	0,9	1,3
Chômage	18,6	<b>18,2</b>	1,0	<b>-0,4</b>	-3,4	-3,6	<b>-2,2</b>	-15,7	-16,5
Taux d'activité	61,9	<b>61,3</b>	0,6	<b>-0,6</b>	-1,0	-0,8	...	...	...
Taux de chômage	10,9	<b>10,8</b>	0,5	<b>-0,1</b>	-1,9	-2,0	...	...	...
Taux d'emploi	55,2	<b>54,7</b>	0,5	<b>-0,5</b>	0,3	0,5	...	...	...
<b>Winnipeg, Manitoba</b>									
Population	605,0	<b>605,8</b>	...	<b>0,8</b>	9,1	9,7	<b>0,1</b>	1,5	1,6
Population active	431,3	<b>428,0</b>	1,3	<b>-3,3</b>	9,4	9,0	<b>-0,8</b>	2,2	2,1
Emploi	406,6	<b>404,8</b>	1,3	<b>-1,8</b>	9,7	8,6	<b>-0,4</b>	2,5	2,2
Chômage	24,7	<b>23,2</b>	0,8	<b>-1,5</b>	-0,2	0,4	<b>-6,1</b>	-0,9	1,8
Taux d'activité	71,3	<b>70,7</b>	0,2	<b>-0,6</b>	0,5	0,4	...	...	...
Taux de chômage	5,7	<b>5,4</b>	0,2	<b>-0,3</b>	-0,2	0,0	...	...	...
Taux d'emploi	67,2	<b>66,8</b>	0,2	<b>-0,4</b>	0,6	0,3	...	...	...
<b>Regina, Saskatchewan</b>									
Population	176,3	<b>176,6</b>	...	<b>0,3</b>	3,6	3,9	<b>0,2</b>	2,1	2,3
Population active	129,6	<b>129,3</b>	0,7	<b>-0,3</b>	8,9	8,6	<b>-0,2</b>	7,4	7,1
Emploi	123,3	<b>123,0</b>	0,8	<b>-0,3</b>	8,5	8,3	<b>-0,2</b>	7,4	7,2
Chômage	6,3	<b>6,3</b>	0,3	<b>0,0</b>	0,4	0,3	<b>0,0</b>	6,8	5,0
Taux d'activité	73,5	<b>73,2</b>	0,4	<b>-0,3</b>	3,6	3,3	...	...	...
Taux de chômage	4,9	<b>4,9</b>	0,3	<b>0,0</b>	0,0	-0,1	...	...	...
Taux d'emploi	69,9	<b>69,6</b>	0,4	<b>-0,3</b>	3,4	3,2	...	...	...
<b>Saskatoon, Saskatchewan</b>									
Population	210,2	<b>210,6</b>	...	<b>0,4</b>	5,6	6,0	<b>0,2</b>	2,7	2,9
Population active	148,3	<b>148,5</b>	0,9	<b>0,2</b>	-2,5	-2,9	<b>0,1</b>	-1,7	-1,9
Emploi	140,2	<b>140,2</b>	0,9	<b>0,0</b>	-3,7	-4,1	<b>0,0</b>	-2,6	-2,8
Chômage	8,1	<b>8,3</b>	0,5	<b>0,2</b>	1,2	1,3	<b>2,5</b>	16,9	18,6
Taux d'activité	70,6	<b>70,5</b>	0,4	<b>-0,1</b>	-3,2	-3,5	...	...	...
Taux de chômage	5,5	<b>5,6</b>	0,3	<b>0,1</b>	0,9	1,0	...	...	...
Taux d'emploi	66,7	<b>66,6</b>	0,5	<b>-0,1</b>	-3,6	-3,9	...	...	...

Voir les notes à la fin du tableau.

Tableau 5-1 – suite

**Caractéristiques de la population active selon la région métropolitaine de recensement (données désaisonnalisées) — Moyennes mobiles de trois mois**

	Octobre 2010	Novembre 2010	E.-T. <sup>1</sup>	Variation depuis			Variation en pourcentage depuis		
				le mois dernier	décembre dernier	douze mois	le mois dernier	décembre dernier	douze mois
en milliers (sauf les taux)									
<b>Calgary, Alberta</b>									
Population	1 000,1	<b>1 001,5</b>	...	<b>1,4</b>	19,4	21,1	<b>0,1</b>	2,0	2,2
Population active	743,3	<b>737,2</b>	3,3	<b>-6,1</b>	-19,3	-18,1	<b>-0,8</b>	-2,6	-2,4
Emploi	694,2	<b>691,9</b>	3,4	<b>-2,3</b>	-10,0	-11,0	<b>-0,3</b>	-1,4	-1,6
Chômage	49,1	<b>45,3</b>	2,0	<b>-3,8</b>	-9,3	-7,0	<b>-7,7</b>	-17,0	-13,4
Taux d'activité	74,3	<b>73,6</b>	0,3	<b>-0,7</b>	-3,4	-3,4	...	...	...
Taux de chômage	6,6	<b>6,1</b>	0,3	<b>-0,5</b>	-1,1	-0,8	...	...	...
Taux d'emploi	69,4	<b>69,1</b>	0,3	<b>-0,3</b>	-2,4	-2,6	...	...	...
<b>Edmonton, Alberta</b>									
Population	928,4	<b>929,6</b>	...	<b>1,2</b>	16,4	17,8	<b>0,1</b>	1,8	2,0
Population active	661,0	<b>662,3</b>	3,2	<b>1,3</b>	-2,9	1,3	<b>0,2</b>	-0,4	0,2
Emploi	619,0	<b>622,6</b>	3,4	<b>3,6</b>	7,7	12,6	<b>0,6</b>	1,3	2,1
Chômage	42,0	<b>39,8</b>	1,9	<b>-2,2</b>	-10,5	-11,1	<b>-5,2</b>	-20,9	-21,8
Taux d'activité	71,2	<b>71,2</b>	0,3	<b>0,0</b>	-1,6	-1,3	...	...	...
Taux de chômage	6,4	<b>6,0</b>	0,3	<b>-0,4</b>	-1,6	-1,7	...	...	...
Taux d'emploi	66,7	<b>67,0</b>	0,4	<b>0,3</b>	-0,3	0,1	...	...	...
<b>Abbotsford, Colombie-Britannique</b>									
Population	138,4	<b>138,5</b>	...	<b>0,1</b>	2,0	2,1	<b>0,1</b>	1,5	1,5
Population active	95,7	<b>95,5</b>	0,8	<b>-0,2</b>	-0,6	-0,7	<b>-0,2</b>	-0,6	-0,7
Emploi	87,3	<b>86,6</b>	0,9	<b>-0,7</b>	-2,5	-2,0	<b>-0,8</b>	-2,8	-2,3
Chômage	8,4	<b>8,9</b>	0,4	<b>0,5</b>	1,9	1,4	<b>6,0</b>	27,1	18,7
Taux d'activité	69,1	<b>69,0</b>	0,6	<b>-0,1</b>	-1,4	-1,5	...	...	...
Taux de chômage	8,8	<b>9,3</b>	0,4	<b>0,5</b>	2,0	1,5	...	...	...
Taux d'emploi	63,1	<b>62,5</b>	0,6	<b>-0,6</b>	-2,8	-2,5	...	...	...
<b>Vancouver, Colombie-Britannique</b>									
Population	2 047,9	<b>2 051,2</b>	...	<b>3,3</b>	46,5	50,3	<b>0,2</b>	2,3	2,5
Population active	1 373,8	<b>1 369,4</b>	5,1	<b>-4,4</b>	28,2	30,5	<b>-0,3</b>	2,1	2,3
Emploi	1 273,2	<b>1 270,9</b>	5,1	<b>-2,3</b>	33,1	31,0	<b>-0,2</b>	2,7	2,5
Chômage	100,7	<b>98,5</b>	3,0	<b>-2,2</b>	-4,9	-0,5	<b>-2,2</b>	-4,7	-0,5
Taux d'activité	67,1	<b>66,8</b>	0,3	<b>-0,3</b>	-0,1	-0,1	...	...	...
Taux de chômage	7,3	<b>7,2</b>	0,2	<b>-0,1</b>	-0,5	-0,2	...	...	...
Taux d'emploi	62,2	<b>62,0</b>	0,3	<b>-0,2</b>	0,3	0,0	...	...	...
<b>Victoria, Colombie-Britannique</b>									
Population	291,5	<b>291,7</b>	...	<b>0,2</b>	2,2	2,4	<b>0,1</b>	0,8	0,8
Population active	188,3	<b>190,3</b>	1,5	<b>2,0</b>	-7,4	-4,8	<b>1,1</b>	-3,7	-2,5
Emploi	178,4	<b>179,6</b>	1,5	<b>1,2</b>	-3,3	-1,9	<b>0,7</b>	-1,8	-1,0
Chômage	9,9	<b>10,7</b>	0,7	<b>0,8</b>	-4,1	-2,9	<b>8,1</b>	-27,7	-21,3
Taux d'activité	64,6	<b>65,2</b>	0,5	<b>0,6</b>	-3,1	-2,2	...	...	...
Taux de chômage	5,3	<b>5,6</b>	0,4	<b>0,3</b>	-1,9	-1,4	...	...	...
Taux d'emploi	61,2	<b>61,6</b>	0,5	<b>0,4</b>	-1,6	-1,1	...	...	...

1. Erreur-type moyenne du changement entre deux mois (voir « Erreur d'échantillonnage » dans Qualité des données pour plus d'explications).

**Note(s)** : Toutes les régions géographiques sont basées sur les limites du Recensement de 2001. Tableau CANSIM connexe 282-0090.

**Tableau 5-2**  
**Caractéristiques de la population active selon la région métropolitaine de recensement (données désaisonnalisées)**  
**— Données mensuelles**

	Octobre 2010	Novembre 2010	E.-T. <sup>1</sup>	Variation depuis			Variation en pourcentage depuis		
				le mois dernier	décembre dernier	douze mois	le mois dernier	décembre dernier	douze mois
en milliers (sauf les taux)									
<b>Montréal, Québec</b>									
Population	3 158,2	<b>3 161,0</b>	...	<b>2,8</b>	39,3	42,6	<b>0,1</b>	1,3	1,4
Population active	2 115,6	<b>2 070,2</b>	14,7	<b>-45,4</b>	-31,4	-11,8	<b>-2,1</b>	-1,5	-0,6
Emploi	1 929,0	<b>1 889,8</b>	14,7	<b>-39,2</b>	-13,8	-6,1	<b>-2,0</b>	-0,7	-0,3
Chômage	186,6	<b>180,4</b>	11,1	<b>-6,2</b>	-17,6	-5,7	<b>-3,3</b>	-8,9	-3,1
Taux d'activité	67,0	<b>65,5</b>	0,5	<b>-1,5</b>	-1,8	-1,3	...	...	...
Taux de chômage	8,8	<b>8,7</b>	0,5	<b>-0,1</b>	-0,7	-0,2	...	...	...
Taux d'emploi	61,1	<b>59,8</b>	0,5	<b>-1,3</b>	-1,2	-1,0	...	...	...
<b>Toronto, Ontario</b>									
Population	4 802,3	<b>4 811,2</b>	...	<b>8,9</b>	105,5	113,1	<b>0,2</b>	2,2	2,4
Population active	3 295,0	<b>3 268,8</b>	20,5	<b>-26,2</b>	61,2	48,0	<b>-0,8</b>	1,9	1,5
Emploi	3 004,2	<b>3 001,5</b>	20,2	<b>-2,7</b>	96,6	88,3	<b>-0,1</b>	3,3	3,0
Chômage	290,8	<b>267,3</b>	15,2	<b>-23,5</b>	-35,4	-40,2	<b>-8,1</b>	-11,7	-13,1
Taux d'activité	68,6	<b>67,9</b>	0,4	<b>-0,7</b>	-0,3	-0,7	...	...	...
Taux de chômage	8,8	<b>8,2</b>	0,5	<b>-0,6</b>	-1,2	-1,3	...	...	...
Taux d'emploi	62,6	<b>62,4</b>	0,4	<b>-0,2</b>	0,7	0,4	...	...	...
<b>Vancouver, Colombie-Britannique</b>									
Population	2 051,1	<b>2 054,4</b>	...	<b>3,3</b>	45,8	49,6	<b>0,2</b>	2,3	2,5
Population active	1 375,6	<b>1 359,4</b>	10,7	<b>-16,2</b>	16,0	16,8	<b>-1,2</b>	1,2	1,3
Emploi	1 276,5	<b>1 265,3</b>	10,5	<b>-11,2</b>	24,1	25,5	<b>-0,9</b>	1,9	2,1
Chômage	99,1	<b>94,0</b>	7,5	<b>-5,1</b>	-8,2	-8,9	<b>-5,1</b>	-8,0	-8,6
Taux d'activité	67,1	<b>66,2</b>	0,5	<b>-0,9</b>	-0,7	-0,8	...	...	...
Taux de chômage	7,2	<b>6,9</b>	0,5	<b>-0,3</b>	-0,7	-0,8	...	...	...
Taux d'emploi	62,2	<b>61,6</b>	0,5	<b>-0,6</b>	-0,2	-0,2	...	...	...

1. Erreur-type moyenne du changement entre deux mois (voir « Erreur d'échantillonnage » dans Qualité des données pour plus d'explications).

**Note(s)** : Toutes les régions géographiques sont basées sur les limites du Recensement de 2001. Tableau CANSIM connexe 282-0091.

**Tableau 6-1**
**Caractéristiques de la population active selon la province et la région économique <sup>1</sup>, données non désaisonnalisées, moyennes mobiles de trois mois se terminant en novembre 2009 et novembre 2010**

	Population	Population active			Taux d'activité	Taux de chômage	Taux d'emploi
		Population active	Emploi	Chômage			
en milliers							
<b>Canada <sup>2</sup></b>							
2009	27 432,6	18 329,2	16 911,6	1 417,6	66,8	7,7	61,6
2010	27 839,6	18 611,7	17 258,7	1 353,0	66,9	7,3	62,0
<b>Terre-Neuve-et-Labrador</b>							
2009	429,9	254,1	217,5	36,5	59,1	14,4	50,6
2010	432,0	260,0	228,9	31,1	60,2	12,0	53,0
<b>Avalon Peninsula [1010]</b>							
2009	216,5	137,4	121,8	15,7	63,5	11,4	56,3
2010	219,3	141,4	129,4	12,1	64,5	8,6	59,0
<b>Côte-sud-Burin Peninsula [1020]</b>							
2009	31,8	15,6	12,5	3,0	49,1	19,2	39,3
2010	31,3	18,2	14,6	3,6	58,1	19,8	46,6
<b>Côte-ouest-Northern Peninsula-Labrador [1030]</b>							
2009	88,2	51,5	43,5	7,9	58,4	15,3	49,3
2010	88,3	51,3	43,8	7,5	58,1	14,6	49,6
<b>Notre Dame-Central Bonavista Bay [1040]</b>							
2009	93,4	49,6	39,7	9,9	53,1	20,0	42,5
2010	93,1	49,1	41,1	8,0	52,7	16,3	44,1
<b>Île-du-Prince-Édouard</b>							
2009	116,4	79,0	71,1	8,0	67,9	10,1	61,1
2010	118,1	80,3	70,9	9,4	68,0	11,7	60,0
<b>Nouvelle-Écosse</b>							
2009	773,7	498,9	455,4	43,4	64,5	8,7	58,9
2010	777,3	499,2	454,8	44,5	64,2	8,9	58,5
<b>Cape Breton [1210]</b>							
2009	114,8	64,1	55,3	8,8	55,8	13,7	48,2
2010	114,0	64,5	55,0	9,5	56,6	14,7	48,2
<b>Côte-nord [1220]</b>							
2009	131,4	81,2	73,0	8,2	61,8	10,1	55,6
2010	131,4	78,8	71,2	7,7	60,0	9,8	54,2
<b>Annapolis Valley [1230]</b>							
2009	101,9	63,4	57,6	5,8	62,2	9,1	56,5
2010	102,4	63,7	57,9	5,8	62,2	9,1	56,5
<b>Sud [1240]</b>							
2009	103,2	61,0	55,1	6,0	59,1	9,8	53,4
2010	102,9	63,7	56,8	6,9	61,9	10,8	55,2
<b>Halifax [1250]</b>							
2009	322,5	229,1	214,4	14,6	71,0	6,4	66,5
2010	326,6	228,5	213,8	14,6	70,0	6,4	65,5
<b>Nouveau-Brunswick</b>							
2009	622,3	400,4	371,4	28,9	64,3	7,2	59,7
2010	625,8	399,6	365,0	34,7	63,9	8,7	58,3
<b>Campbellton-Miramichi [1310]</b>							
2009	135,0	73,6	64,7	8,8	54,5	12,0	47,9
2010	134,4	73,9	62,5	11,3	55,0	15,3	46,5
<b>Moncton-Richibucto [1320]</b>							
2009	168,5	114,4	107,7	6,7	67,9	5,9	63,9
2010	170,8	112,0	103,6	8,3	65,6	7,4	60,7
<b>Saint John-St. Stephen [1330]</b>							
2009	144,0	94,7	89,2	5,5	65,8	5,8	61,9
2010	144,8	94,9	89,1	5,8	65,5	6,1	61,5

Voir les notes à la fin du tableau.



Tableau 6-1 – suite

**Caractéristiques de la population active selon la province et la région économique 1, données non désaisonnalisées, moyennes mobiles de trois mois se terminant en novembre 2009 et novembre 2010**

	Population	Population active			Taux d'activité	Taux de chômage	Taux d'emploi
		Population active	Emploi	Chômage			
en milliers							
<b>Fredericton-Oromocto [1340]</b>							
2009	106,7	73,0	69,1	3,9	68,4	5,3	64,8
2010	107,7	75,1	70,3	4,8	69,7	6,4	65,3
<b>Edmundston-Woodstock [1350]</b>							
2009	68,1	44,8	40,7	4,0	65,8	8,9	59,8
2010	68,1	43,9	39,5	4,4	64,5	10,0	58,0
<b>Québec</b>							
2009	6 458,7	4 177,3	3 860,1	317,2	64,7	7,6	59,8
2010	6 539,7	4 272,9	3 964,1	308,8	65,3	7,2	60,6
<b>Gaspésie-Îles-de-la-Madeleine [2410]</b>							
2009	80,8	42,5	36,8	5,7	52,6	13,4	45,5
2010	81,0	43,5	38,5	5,0	53,7	11,5	47,5
<b>Bas-Saint-Laurent [2415]</b>							
2009	167,7	95,1	87,8	7,3	56,7	7,7	52,4
2010	168,2	101,1	92,1	9,0	60,1	8,9	54,8
<b>Capitale-Nationale [2420]</b>							
2009	574,5	368,3	349,9	18,4	64,1	5,0	60,9
2010	580,6	392,9	375,1	17,8	67,7	4,5	64,6
<b>Chaudière-Appalaches [2425]</b>							
2009	332,9	220,9	209,8	11,1	66,4	5,0	63,0
2010	335,9	227,5	219,1	8,4	67,7	3,7	65,2
<b>Estrie [2430]</b>							
2009	254,3	164,0	154,8	9,2	64,5	5,6	60,9
2010	257,3	166,3	155,4	10,9	64,6	6,6	60,4
<b>Centre-du-Québec [2433]</b>							
2009	188,5	117,9	111,6	6,3	62,5	5,3	59,2
2010	190,3	118,8	112,6	6,2	62,4	5,2	59,2
<b>Montérégie [2435]</b>							
2009	1 167,6	773,7	723,1	50,6	66,3	6,5	61,9
2010	1 190,4	804,0	747,3	56,7	67,5	7,1	62,8
<b>Montréal [2440]</b>							
2009	1 597,9	1 034,2	926,6	107,6	64,7	10,4	58,0
2010	1 605,7	1 040,5	945,5	94,9	64,8	9,1	58,9
<b>Laval [2445]</b>							
2009	320,6	220,6	207,6	13,0	68,8	5,9	64,8
2010	326,3	209,5	193,4	16,2	64,2	7,7	59,3
<b>Lanaudière [2450]</b>							
2009	377,2	257,4	234,2	23,2	68,2	9,0	62,1
2010	388,9	253,2	234,5	18,7	65,1	7,4	60,3
<b>Laurentides [2455]</b>							
2009	448,4	300,9	278,2	22,7	67,1	7,5	62,0
2010	459,5	315,2	290,9	24,2	68,6	7,7	63,3
<b>Outaouais [2460]</b>							
2009	300,7	209,9	198,8	11,1	69,8	5,3	66,1
2010	305,9	204,1	191,5	12,6	66,7	6,2	62,6
<b>Abitibi-Témiscamingue [2465]</b>							
2009	116,5	67,9	61,5	6,4	58,3	9,4	52,8
2010	117,3	77,8	71,7	6,1	66,3	7,8	61,1
<b>Mauricie [2470]</b>							
2009	219,4	120,0	110,2	9,9	54,7	8,3	50,2
2010	220,7	134,4	123,6	10,8	60,9	8,0	56,0

Voir les notes à la fin du tableau.

Tableau 6-1 – suite

**Caractéristiques de la population active selon la province et la région économique 1, données non désaisonnalisées, moyennes mobiles de trois mois se terminant en novembre 2009 et novembre 2010**

	Population	Population active			Taux d'activité	Taux de chômage	Taux d'emploi
		Population active	Emploi	Chômage			
en milliers							
<b>Saguenay-Lac-Saint-Jean [2475]</b>							
2009	223,0	131,2	120,1	11,1	58,8	8,5	53,9
2010	223,2	125,0	116,4	8,6	56,0	6,9	52,2
<b>Côte-Nord et Nord-du-Québec [2480, 2490]</b>							
2009	88,7	52,7	49,1	3,6	59,4	6,8	55,4
2010	88,6	59,2	56,4	2,7	66,8	4,6	63,7
<b>Ontario</b>							
2009	10 706,8	7 157,8	6 558,4	599,4	66,9	8,4	61,3
2010	10 866,7	7 259,8	6 689,8	569,9	66,8	7,9	61,6
<b>Ottawa [3510]</b>							
2009	1 007,6	707,3	668,3	39,0	70,2	5,5	66,3
2010	1 018,7	712,1	665,2	46,9	69,9	6,6	65,3
<b>Kingston-Pembroke [3515]</b>							
2009	361,8	224,7	207,3	17,4	62,1	7,7	57,3
2010	362,3	215,8	201,1	14,8	59,6	6,9	55,5
<b>Muskoka-Kawarthas [3520]</b>							
2009	313,5	187,7	172,3	15,3	59,9	8,2	55,0
2010	315,4	184,9	168,1	16,8	58,6	9,1	53,3
<b>Toronto [3530]</b>							
2009	4 940,2	3 338,7	3 038,5	300,2	67,6	9,0	61,5
2010	5 053,9	3 446,5	3 154,8	291,7	68,2	8,5	62,4
<b>Kitchener-Waterloo-Barrie [3540]</b>							
2009	1 003,0	705,7	650,6	55,1	70,4	7,8	64,9
2010	1 018,7	717,4	665,9	51,5	70,4	7,2	65,4
<b>Hamilton-Niagara Peninsula [3550]</b>							
2009	1 154,5	768,8	703,9	64,9	66,6	8,4	61,0
2010	1 164,4	758,9	703,2	55,7	65,2	7,3	60,4
<b>London [3560]</b>							
2009	522,5	351,4	320,0	31,4	67,3	8,9	61,2
2010	528,1	348,6	321,2	27,4	66,0	7,9	60,8
<b>Windsor-Sarnia [3570]</b>							
2009	527,7	331,5	298,2	33,3	62,8	10,0	56,5
2010	529,0	335,4	303,9	31,5	63,4	9,4	57,4
<b>Stratford-Bruce Peninsula [3580]</b>							
2009	249,0	165,1	153,6	11,5	66,3	7,0	61,7
2010	249,9	159,1	151,4	7,7	63,7	4,8	60,6
<b>Nord-est [3590]</b>							
2009	455,0	269,1	244,8	24,3	59,1	9,0	53,8
2010	455,8	276,8	257,2	19,6	60,7	7,1	56,4
<b>Nord-ouest [3595]</b>							
2009	172,1	107,8	100,8	7,0	62,6	6,5	58,6
2010	170,4	104,1	97,8	6,3	61,1	6,1	57,4
<b>Manitoba</b>							
2009	927,0	640,6	608,9	31,7	69,1	4,9	65,7
2010	940,9	655,4	624,6	30,7	69,7	4,7	66,4
<b>Sud-est [4610]</b>							
2009	81,7	58,0	54,8	3,2	71,0	5,5	67,1
2010	84,3	59,0	56,4	2,6	70,0	4,4	66,9
<b>Centre sud [4620]</b>							
2009	45,4	32,7	31,5	1,2	72,0	3,7	69,4
2010	46,6	32,1	31,2	0,9	68,9	2,8	67,0

Voir les notes à la fin du tableau.

Tableau 6-1 – suite

**Caractéristiques de la population active selon la province et la région économique 1, données non désaisonnalisées, moyennes mobiles de trois mois se terminant en novembre 2009 et novembre 2010**

	Population	Population active			Taux d'activité	Taux de chômage	Taux d'emploi
		Population active	Emploi	Chômage			
en milliers							
<b>Sud-ouest [4630]</b>							
2009	83,3	56,2	54,2	2,0	67,5	3,6	65,1
2010	83,7	55,7	53,8	1,9	66,5	3,4	64,3
<b>Centre nord [4640]</b>							
2009	36,4	23,5	22,4	1,1	64,6	4,7	61,5
2010	36,8	24,8	23,7	1,1	67,4	4,4	64,4
<b>Winnipeg [4650]</b>							
2009	549,2	382,8	362,2	20,6	69,7	5,4	66,0
2010	557,2	390,6	370,2	20,5	70,1	5,2	66,4
<b>Interlake [4660]</b>							
2009	72,2	48,0	45,7	2,3	66,5	4,8	63,3
2010	73,4	50,7	48,8	1,8	69,1	3,6	66,5
<b>Parklands et Nord [4670, 4680]</b>							
2009	58,9	39,4	38,1	1,3	66,9	3,3	64,7
2010	58,9	42,4	40,5	1,9	72,0	4,5	68,8
<b>Saskatchewan</b>							
2009	782,9	544,8	521,3	23,5	69,6	4,3	66,6
2010	794,8	554,6	527,1	27,5	69,8	5,0	66,3
<b>Regina-Moose Mountain [4710]</b>							
2009	232,0	162,0	155,1	6,8	69,8	4,2	66,9
2010	236,3	173,1	166,0	7,1	73,3	4,1	70,2
<b>Swift Current-Moose Jaw [4720]</b>							
2009	84,2	54,9	52,9	2,0	65,2	3,6	62,8
2010	84,6	55,9	53,3	2,6	66,1	4,7	63,0
<b>Saskatoon-Biggar [4730]</b>							
2009	247,4	181,0	173,7	7,3	73,2	4,0	70,2
2010	253,3	176,3	168,2	8,1	69,6	4,6	66,4
<b>Yorkton-Melville [4740]</b>							
2009	64,7	42,7	41,1	1,6	66,0	3,7	63,5
2010	64,7	42,5	40,3	2,2	65,7	5,2	62,3
<b>Prince Albert et Nord [4750, 4760]</b>							
2009	154,5	104,2	98,4	5,8	67,4	5,6	63,7
2010	155,8	106,8	99,2	7,6	68,5	7,1	63,7
<b>Alberta</b>							
2009	2 886,9	2 123,0	1 975,7	147,3	73,5	6,9	68,4
2010	2 943,4	2 131,1	2 008,7	122,3	72,4	5,7	68,2
<b>Lethbridge-Medicine Hat [4810]</b>							
2009	213,2	145,6	137,6	8,0	68,3	5,5	64,5
2010	215,5	145,2	138,6	6,6	67,4	4,5	64,3
<b>Camrose-Drumheller [4820]</b>							
2009	156,9	110,0	103,2	6,8	70,1	6,2	65,8
2010	158,0	112,4	106,2	6,2	71,1	5,5	67,2
<b>Calgary [4830]</b>							
2009	1 059,8	802,7	747,4	55,3	75,7	6,9	70,5
2010	1 084,3	799,5	750,9	48,6	73,7	6,1	69,3
<b>Banff-Jasper-Rocky Mountain House [4840]</b>							
2009	70,1	53,7	51,0	2,7	76,6	5,0	72,8
2010	70,8	55,4	52,0	3,4	78,2	6,1	73,4
<b>Red Deer [4850]</b>							
2009	152,1	110,3	102,5	7,8	72,5	7,1	67,4
2010	156,2	113,0	106,4	6,6	72,3	5,8	68,1

Voir les notes à la fin du tableau.

Tableau 6-1 – suite

**Caractéristiques de la population active selon la province et la région économique 1, données non désaisonnalisées, moyennes mobiles de trois mois se terminant en novembre 2009 et novembre 2010**

	Population	Population active			Taux d'activité	Taux de chômage	Taux d'emploi
		Population active	Emploi	Chômage			
en milliers							
<b>Edmonton [4860]</b>							
2009	947,3	683,1	631,6	51,5	72,1	7,5	66,7
2010	966,0	685,3	646,0	39,3	70,9	5,7	66,9
<b>Athabasca-Grande Prairie-Peace River [4870]</b>							
2009	192,0	143,0	130,9	12,2	74,5	8,5	68,2
2010	195,5	142,9	135,2	7,6	73,1	5,3	69,2
<b>Wood Buffalo-Cold Lake [4880]</b>							
2009	95,6	74,5	71,5	3,0	77,9	4,0	74,8
2010	97,2	77,4	73,3	4,1	79,6	5,3	75,4
<b>Colombie-Britannique</b>							
2009	3 727,9	2 453,4	2 271,8	181,6	65,8	7,4	60,9
2010	3 800,9	2 498,7	2 324,8	173,9	65,7	7,0	61,2
<b>Île de Vancouver et la Côte [5910]</b>							
2009	642,2	404,7	373,2	31,6	63,0	7,8	58,1
2010	649,9	407,6	384,1	23,5	62,7	5,8	59,1
<b>Lower Mainland-Sud-ouest [5920]</b>							
2009	2 275,5	1 513,4	1 404,9	108,4	66,5	7,2	61,7
2010	2 331,0	1 547,4	1 439,9	107,5	66,4	6,9	61,8
<b>Thompson-Okanagan [5930]</b>							
2009	440,1	287,4	269,2	18,1	65,3	6,3	61,2
2010	447,4	297,8	273,3	24,5	66,6	8,2	61,1
<b>Kootenay [5940]</b>							
2009	123,5	75,8	69,3	6,4	61,4	8,4	56,1
2010	124,0	70,8	64,6	6,2	57,1	8,8	52,1
<b>Cariboo [5950]</b>							
2009	127,8	86,4	76,0	10,4	67,6	12,0	59,5
2010	129,0	88,7	82,4	6,3	68,8	7,1	63,9
<b>Côte-nord et Nechako [5960, 5970]</b>							
2009	65,1	45,8	41,5	4,4	70,4	9,6	63,7
2010	64,6	44,5	41,3	3,2	68,9	7,2	63,9
<b>Nord-est [5980]</b>							
2009	53,7	39,9	37,6	2,2	74,3	5,5	70,0
2010	54,8	41,9	39,2	2,7	76,5	6,4	71,5

1. Pour une description géographique des régions économiques, voir le Guide de l'Enquête sur la population active (numéro 71-543-GIF au catalogue).
2. Les estimations pour le Canada sont une somme des totaux provinciaux et excluent les estimations de territoire du Yukon, des territoires du Nord-ouest et de Nunavut.

**Note(s)** : Toutes les régions géographiques sont basées sur les limites du Recensement de 2001. Tableau CANSIM connexe 282-0054.

**Tableau 6-2**  
**Caractéristiques de la population active selon les territoires, données non désaisonnalisées, moyennes mobiles de trois mois se terminant en novembre 2009 et novembre 2010**

	Population	Population active			Taux d'activité	Taux de chômage	Taux d'emploi
		Population active	Emploi	Chômage			
		en milliers			pourcentage		
<b>Yukon <sup>1</sup></b>							
2009	24,3	17,6	16,3	1,4	72,4	8,0	67,1
2010	24,9	18,0	17,3	0,7	72,3	3,9	69,5
<b>Territoires du Nord-Ouest <sup>2</sup></b>							
2009	31,4	21,5	20,0	1,5	68,5	7,0	63,7
2010	31,9	22,9	21,7	1,2	71,8	5,2	68,0
<b>Nunavut <sup>3</sup></b>							
2009	18,6	11,1	9,7	1,4	59,5	12,3	52,2
2010	19,4	12,4	10,7	1,7	63,8	13,6	55,1

1. Depuis 1992, l'Enquête sur la population active (EPA) est réalisée dans le Yukon au moyen d'une méthodologie différente adaptée à certaines difficultés opérationnelles associées aux régions éloignées. Ces estimations ne sont pas incluses dans les totaux nationaux. En 1995, on a remanié l'échantillon de l'EPA du Yukon. Ce remaniement a entre autres eu pour effet d'accroître la population visée de 85 % à 92 %, ce qui s'est traduit par la hausse marquée des estimations trimestrielles des moyennes mobiles de janvier, de février et de mars 1995 pour toutes les estimations de niveaux. Par conséquent, on avertit les utilisateurs d'être prudents lorsqu'ils comparent les estimations qui remontent avant janvier 1995 aux estimations subséquentes.
2. Depuis 2001, on réalise l'Enquête sur la population active (EPA) au territoires du Nord-Ouest en appliquant une autre méthodologie qui remédie à certaines des difficultés d'ordre opérationnel inhérentes aux collectivités éloignées. Ces estimations ne sont pas incluses dans les totaux nationaux.
3. Depuis 2004, l'Enquête sur la population active (EPA) au Nunavut est réalisée en appliquant une méthodologie différente qui remédie à certaines difficultés d'ordre opérationnel inhérentes aux collectivités éloignées. Ces estimations ne sont pas incluses dans les totaux nationaux. De 2004 à 2007, les estimations représentent environ 70 % de l'ensemble de la population du Nunavut âgée de 15 ans ou plus. À partir de 2008, la couverture a été augmentée à 92 %. Avec ce changement de couverture, les utilisateurs ne devraient pas comparer les estimations qui remontent à avant 2008 aux estimations subséquentes. Les estimations de 2004 à 2007 sont basées sur les 10 communautés principales du Nunavut : Iqaluit, Cambridge Bay, Baker Lake, Arviat, Rankin Inlet, Kugluktuk, Pond Inlet, Cape Dorset, Pangnirtung et Igloodik. Les estimations de 2008 jusqu'à maintenant couvrent les dix communautés citées ci-haut ainsi que : Taloyoak, Gjoa Haven, Kugaaruk, Coral Harbour, Repulse Bay, Qikiqtarjuaq, Arctic Bay, Hall Beach et Clyde River.

**Note(s)** : Tableau CANSIM connexe 282-0100.

**Tableau 7**  
**Heures habituelles et salaires moyens des employés selon certaines caractéristiques, Canada, données non désaisonnalisées**

	Employés				Temps plein			Temps partiel		
	Nombre	Heures hebdo- madires moyennes	Salaires hebdo- madires moyen	Salaires horaire moyen	Nombre	Heures hebdo- madires moyennes	Salaires hebdo- madires moyen	Nombre	Heures hebdo- madires moyennes	Salaires hebdo- madires moyen
	milliers		dollars courants		milliers		dollars courants	milliers		dollars courants
<b>Novembre 2010</b>										
15 ans et plus	14 565,5	35,0	828,42	22,82	11 750,2	39,3	958,90	2 815,3	16,9	283,87
15 à 24 ans	2 256,1	26,0	368,55	13,17	1 072,7	38,6	593,51	1 183,4	14,6	164,61
25 ans et plus	12 309,4	36,6	912,71	24,59	10 677,5	39,3	995,61	1 631,9	18,6	370,35
Hommes	7 296,3	37,7	948,32	24,50	6 449,6	40,5	1 039,91	846,7	16,1	250,64
Femmes	7 269,2	32,2	708,08	21,13	5 300,7	37,8	860,32	1 968,6	17,3	298,16
<b>Couverture syndicale</b>										
Couvert par un syndicat	4 612,8	35,6	953,71	26,46	3 936,5	38,5	1 044,69	676,3	18,7	424,16
Non couvert par un syndicat	9 952,8	34,7	770,36	21,13	7 813,8	39,7	915,67	2 139,0	16,4	239,51
<b>Permanence de l'emploi</b>										
Permanent	12 718,0	35,9	866,27	23,39	10 703,7	39,3	971,96	2 014,3	18,0	304,60
Temporaire	1 847,6	28,4	567,95	18,86	1 046,5	39,1	825,28	801,0	14,3	231,74
<b>Profession</b>										
Gestion	983,2	40,1	1 407,57	35,14	957,3	40,7	1 430,57	26,0	20,2	559,25
Affaires, finance et administration	2 834,2	35,0	776,25	21,65	2 401,3	38,2	862,28	432,9	17,6	299,05
Sciences naturelles et appliquées	1 083,2	38,2	1 193,04	31,16	1 038,0	39,1	1 225,44	45,2	17,6	449,31
Secteur de la santé	980,0	33,2	892,22	26,82	737,9	37,6	1 008,62	242,1	19,9	537,45
Sciences sociales, enseignement, administration publique et religion	1 461,4	33,5	991,39	29,28	1 161,5	37,9	1 134,08	299,9	16,4	438,74
Arts, culture, sports et loisirs	329,7	30,2	752,26	23,13	228,4	38,1	985,60	101,3	12,4	225,93
Ventes et services	3 729,7	29,7	497,21	15,50	2 249,6	38,4	690,41	1 480,1	16,5	203,56
Métiers, transport et machinerie	2 150,9	40,0	910,25	22,50	2 017,5	41,5	951,75	133,4	17,7	282,55
Professions propres au secteur primaire	264,8	41,8	879,84	20,37	233,5	45,5	971,67	31,4	14,5	196,13
Transformation, fabrication et services d'utilité publique	748,4	39,4	766,53	19,26	725,4	40,1	783,79	23,1	17,5	224,08
<b>Novembre 2009</b>										
15 ans et plus	14 199,6	35,0	811,48	22,32	11 499,4	39,3	937,34	2 700,1	16,9	275,45
15 à 24 ans	2 236,8	26,3	368,31	13,01	1 090,4	38,7	582,20	1 146,4	14,6	164,87
25 ans et plus	11 962,8	36,6	894,34	24,06	10 409,1	39,3	974,54	1 553,7	18,6	357,05
Hommes	7 036,9	37,5	934,13	24,22	6 195,8	40,5	1 027,03	841,1	16,1	249,80
Femmes	7 162,7	32,5	690,98	20,46	5 303,6	37,9	832,56	1 859,0	17,2	287,06
<b>Couverture syndicale</b>										
Couvert par un syndicat	4 509,3	35,5	919,23	25,55	3 836,0	38,5	1 008,80	673,4	18,5	408,95
Non couvert par un syndicat	9 690,2	34,8	761,33	20,82	7 663,5	39,6	901,57	2 026,8	16,3	231,10
<b>Permanence de l'emploi</b>										
Permanent	12 440,9	36,0	848,72	22,89	10 517,8	39,2	949,87	1 923,0	18,0	295,50
Temporaire	1 758,7	28,3	548,00	18,28	981,6	39,4	803,05	777,1	14,2	225,84
<b>Profession</b>										
Gestion	1 046,8	39,7	1 352,44	34,09	1 008,8	40,4	1 384,42	38,0	19,5	503,28
Affaires, finance et administration	2 706,8	35,2	748,91	20,89	2 312,3	38,2	825,89	394,5	17,5	297,64
Sciences naturelles et appliquées	1 078,7	38,5	1 196,40	31,03	1 040,7	39,2	1 223,24	38,1	17,3	462,73
Secteur de la santé	957,5	33,3	885,14	26,32	720,4	37,7	1 010,49	237,1	19,9	504,20
Sciences sociales, enseignement, administration publique et religion	1 456,4	33,6	964,97	28,32	1 170,3	38,0	1 101,71	286,2	15,8	405,80
Arts, culture, sports et loisirs	341,8	29,8	726,87	22,60	228,6	38,3	976,47	113,2	12,6	222,60
Ventes et services	3 610,2	30,1	486,52	14,97	2 239,2	38,5	665,59	1 371,1	16,5	194,06
Métiers, transport et machinerie	2 021,9	39,5	875,98	21,85	1 858,8	41,4	927,30	163,0	18,3	290,87
Professions propres au secteur primaire	230,0	42,6	851,64	19,59	206,0	45,8	926,52	24,0	15,5	208,62
Transformation, fabrication et services d'utilité publique	749,3	39,0	752,96	19,11	714,3	40,0	775,60	35,1	18,9	292,20

**Note(s) :** Tableaux CANSIM connexes 282-0023, 282-0069, 282-0073.

Tableau 8

Taux de chômage selon la région utilisée par le régime d'assurance-emploi <sup>1</sup>, données désaisonnalisées, moyennes mobiles de trois mois

Région	En vigueur du 5 décembre 2010 au 8 janvier 2011
	pourcentage
<b>Terre-Neuve-et-Labrador</b>	
01. St. John's	7,1
02. Terre-Neuve-et-Labrador	17,9
<b>Île-du-Prince-Édouard</b>	
03. Île-du-Prince-Édouard	13,1
<b>Nouvelle-Écosse</b>	
04. Est de la Nouvelle-Écosse	15,8
05. Ouest de la Nouvelle-Écosse	10,8
06. Halifax	6,6
<b>Nouveau-Brunswick</b>	
07. Fredericton-Moncton-Saint John	7,4
08. Madawaska-Charlotte <sup>2</sup>	12,0
09. Restigouche-Albert	15,5
<b>Québec</b>	
10. Gaspésie-Îles-de-la-Madeleine	14,4
11. Québec	4,5
12. Trois-Rivières	8,7
13. Québec Centre-Sud	4,8
14. Sherbrooke	7,6
15. Montérégie	7,3
16. Montréal	8,7
17. Québec Centre	8,7
18. Nord-Ouest du Québec	10,9
19. Bas-Saint-Laurent-Côte-Nord <sup>3</sup>	10,5
20. Gatineau	6,7
21. Saguenay	7,8
<b>Ontario</b>	
22. Ottawa	6,7
23. Est de l'Ontario	8,8
24. Kingston	6,4
25. Centre de l'Ontario	9,0
26. Oshawa	9,7
27. Toronto	8,8
28. Hamilton	6,7
29. St. Catharines	9,4
30. London	8,8
31. Niagara	10,6
32. Windsor	11,2
33. Kitchener	7,8
34. Huron	10,7
35. Centre-Sud de l'Ontario	7,4
36. Sudbury	9,2
37. Thunder Bay	6,8
38. Nord de l'Ontario	11,4
<b>Manitoba</b>	
39. Winnipeg	5,3
40. Sud du Manitoba	5,7
41. Nord du Manitoba	29,7

Voir les notes à la fin du tableau.

**Tableau 8 – suite**

**Taux de chômage selon la région utilisée par le régime d'assurance-emploi 1, données désaisonnalisées, moyennes mobiles de trois mois**

Région	En vigueur du 5 décembre 2010 au 8 janvier 2011
	pourcentage
<b>Saskatchewan</b>	
42. Regina	4,8
43. Saskatoon	5,7
44. Sud de la Saskatchewan	7,2
45. Nord de la Saskatchewan	18,0
<b>Alberta</b>	
46. Calgary	6,3
47. Edmonton	5,8
48. Nord de l'Alberta	9,8
49. Sud de l'Alberta	7,0
<b>Colombie-Britannique</b>	
50. Sud intérieur de la Colombie-Britannique	11,1
51. Abbotsford	9,1
52. Vancouver	7,3
53. Victoria	6,4
54. Sud côtier de la Colombie-Britannique	7,4
55. Nord de la Colombie-Britannique	10,9
<b>Territoires</b>	
56. Yukon 4	25,0
57. Territoires du Nord-Ouest 4	25,0
58. Nunavut 4	25,0

1. Les limites des régions d'assurance-emploi sont déterminées par Ressources humaines et Développement Social Canada (RHDSC). Pour les cartes de ces régions, voir le site web de RHDSC au <http://srv129.services.gc.ca/eiregions/fr/geocont.aspx>.
  2. Ce taux de chômage est déterminé en utilisant une formule de transition prescrite dans les Règlements sur l'Assurance-emploi. Pour plus d'informations, voir : [http://www.rhdcc.gc.ca/fr/sm/comm/nouvelles/2000/000913a\\_f.shtml](http://www.rhdcc.gc.ca/fr/sm/comm/nouvelles/2000/000913a_f.shtml).
  3. Ce taux de chômage est déterminé en utilisant une formule de transition prescrite dans les Règlements sur l'Assurance-emploi. Pour plus d'informations, voir : [http://www.rhdcc.gc.ca/fr/sm/comm/nouvelles/2000/000913b\\_f.shtml](http://www.rhdcc.gc.ca/fr/sm/comm/nouvelles/2000/000913b_f.shtml).
  4. Ce taux est fourni par Ressources humaines et Développement des compétences Canada.
- Note(s)** : Toutes les régions géographiques sont basées sur les limites du Recensement de 1996.



# Qualité des données

---

## À propos de l'Enquête sur la population active

Les statistiques publiées ici sont fondées sur une enquête mensuelle menée auprès d'environ 53 000 ménages représentatifs d'un bout à l'autre du Canada. L'enquête sur la population active, lancée en novembre 1945, a eu lieu tous les trois mois jusqu'à novembre 1952. Depuis lors, elle a lieu tous les mois. L'information générée par l'enquête s'est considérablement accrue au cours des années grâce à un remaniement majeur de l'enquête en 1976, suivi d'un autre en 1997, et fournit une image riche et détaillée du marché du travail canadien.

L'échantillon retenu aux fins de l'enquête sur la population active représente toutes les personnes de 15 ans et plus résidant dans les provinces du Canada, à l'exception des personnes vivant dans des réserves indiennes, des membres à plein temps des Forces armées et des pensionnaires d'institutions (par exemple les détenus de prison et les malades séjournant à l'hôpital ou dans une maison de repos pour plus de 6 mois). Les estimations mensuelles de l'emploi, du chômage et des inactifs se rapportent à une semaine bien précise chaque mois, soit normalement celle où tombe le quinzième jour du mois.

## Définitions et explications

La **population active** comprend les membres de la population civile hors institution âgés de 15 ans et plus qui avaient un emploi (personnes occupées) ou étaient en chômage pendant la semaine de référence.

Les personnes occupées sont celles qui, au cours de la semaine de référence :

- (a) ont fait un travail quelconque
- (b) avaient un emploi mais n'étaient pas au travail

Une personne est considérée à **temps plein** si elle travaille habituellement 30 heures ou plus par semaine à son emploi principal. Une personne est considérée à **temps partiel** si elle travaille habituellement moins de 30 heures par semaine à son emploi principal.

Les **chômeurs** sont les personnes qui, au cours de la semaine de référence :

- (a) étaient sans emploi, avaient activement cherché du travail au cours des quatre dernières semaines (y compris la semaine de référence) et étaient prêtes à travailler;
- (b) n'avaient pas activement cherché de travail au cours des quatre dernières semaines, mais étaient temporairement mises à pied et étaient prêtes à travailler;
- (c) n'avaient pas activement cherché de travail au cours des quatre dernières semaines, mais devaient commencer un nouvel emploi dans quatre semaines ou moins à compter de la semaine de référence, et étaient prêtes à travailler.

La partie de la population civile hors institution âgée de 15 ans et plus qui était ni occupée ni en chômage pendant la semaine de référence est classée **comme inactive**.

Le **taux de chômage** représente le nombre de chômeurs exprimé en pourcentage de la population active. Le taux de chômage d'un groupe particulier (âge, sexe, etc.) est le nombre de chômeurs dans ce groupe, exprimé en pourcentage de la population active dans le même groupe.

Le **taux d'activité** représente la population active exprimée en pourcentage de la population de 15 ans et plus. Le taux d'activité d'un groupe particulier (âge, sexe, etc.) est la population active dans ce groupe exprimée en pourcentage de la population dans le même groupe.

Le **taux d'emploi (antérieurement nommé rapport emploi-population)** représente le nombre de personnes occupées exprimé en pourcentage de la population de 15 ans et plus. Le taux d'emploi d'un groupe particulier (âge, sexe, etc.) est le nombre de personnes occupées dans ce groupe, exprimé en pourcentage de la population dans le même groupe.

Le **taux de temps partiel** représente le nombre de personnes occupées à temps partiel exprimé en pourcentage du nombre de personnes occupées. Le taux de temps partiel d'un groupe particulier (âge, sexe, etc.) est le nombre de personnes occupées à temps partiel dans ce groupe, exprimé en pourcentage du nombre de personnes occupées dans le même groupe.

Toutes les régions géographiques sont basées sur les limites du Recensement de 2001.

## Désaisonnalisation

Les fluctuations des séries chronologiques économiques sont causées par des mouvements saisonniers, cycliques et irréguliers. Une série désaisonnalisée est une série dont on a éliminé les effets des mouvements saisonniers. Ces derniers sont causés par des événements annuels réguliers comme les changements de température, les vacances, les cycles agricoles, de productions et de ventes au détail durant la période de Noël et de Pâques. La série désaisonnalisée contient à la fois des fluctuations irrégulières et des fluctuations cycliques à long terme.

Les données désaisonnalisées sont révisées chaque année afin de tenir compte des données courantes et produire des coefficients d'extrapolation prospective pour les 12 prochains mois. Les données d'extrapolation prospective seront l'objet de légères révisions dans les éditions ultérieures de la présente publication.

## Variabilité d'échantillonnage des estimations

Les estimations apparaissant dans la présente publication sont fondées sur les données de l'Enquête sur la population active, une enquête mensuelle menée auprès de quelque 53 000 ménages à travers le Canada. Dans la mesure où toute la population n'est pas interviewée, les estimations sont sujettes à l'erreur d'échantillonnage. Si l'estimation publiée est le meilleur indicateur disponible de la valeur réelle, la variation du niveau d'une estimation d'un mois à l'autre peut refléter une variation véritable ou la variabilité d'échantillonnage. On peut estimer l'erreur d'échantillonnage en calculant l'erreur-type de l'estimation ou de la statistique publiée. On a indiqué ces erreurs-types dans les tableaux de la publication pour aider les utilisateurs à interpréter les données.

## Interprétation fondée sur l'erreur-type

Dans les deux tiers des cas (68 %), une variation supérieure à l'erreur d'échantillonnage indique une variation réelle. Plus la variation est importante relativement à l'erreur-type, plus la probabilité qu'elle indique une variation réelle, plutôt qu'une variation attribuable à la variabilité d'échantillonnage, est grande. À un niveau de 95 %, la variation de l'estimation doit être supérieure au double de l'erreur d'échantillonnage pour indiquer une variation réelle.

Les variations des estimations qui sont inférieures à l'erreur d'échantillonnage sont moins susceptibles d'indiquer une variation réelle et plus susceptibles de refléter la variabilité d'échantillonnage. Si ces observations s'appliquent aux variations mensuelles, une série de variations consécutives dans la même direction est plus digne de confiance, même si certaines des variations mensuelles sont inférieures à l'erreur d'échantillonnage.

### Interprétation fondée sur l'intervalle de confiance

On peut aussi examiner la variabilité inhérente aux estimations tirées d'enquêtes-échantillons sous l'angle des intervalles de confiance. Supposons pour illustrer le calcul d'un intervalle de confiance que, au cours d'un mois donné, l'estimation publiée du nombre total d'emplois augmente de 16 000 pour atteindre 16 500 000. L'erreur-type associée à l'estimation de la variation se chiffre à 27 200. L'erreur-type servant à interpréter l'estimation de la variation indique ce qui suit.

- Dans environ deux cas sur trois (68 %), la valeur réelle de la variation d'un mois à l'autre se situera dans la fourchette allant de -11 200 à +43 200 (c'est-à-dire 16 000 + ou – une erreur-type).
- Dans environ neuf cas sur dix (90 %), la valeur réelle de la variation d'un mois à l'autre se situera dans la fourchette allant de -27 520 à +59 520 (c'est-à-dire 16 000 + ou – 1,6 fois l'erreur-type).
- Dans environ dix-neuf cas sur vingt (95 %), la valeur réelle de la variation d'un mois à l'autre se situera dans la fourchette allant de -38 400 à +70 400 (16 000 + ou – deux fois l'erreur-type).

Pour des explications plus détaillées de la variabilité d'échantillonnage des estimations et, plus particulièrement, pour des renseignements sur la méthode d'évaluation de la variabilité des estimations de niveaux, veuillez consulter la section du *Guide de l'Enquête sur la population active (71-543-G)* traitant de la qualité des données, page 27.

### Documentation

Pour des renseignements plus détaillés concernant l'Enquête sur la population active, voir les documents suivants :

- Aperçu de l'Enquête sur la population active
- Guide de l'Enquête sur la population active (71-543-G)
- Énoncés de qualité
- Méthodologie de l'enquête sur la population active du Canada (71-526-X)
- *Cartes géographiques* de l'EPA