

N° 61-008-X au catalogue

Statistiques financières trimestrielles des entreprises

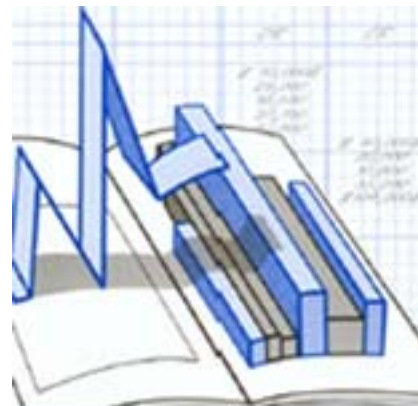

Quatrième trimestre 2010



Statistique
Canada

Statistics
Canada

Canada

Comment obtenir d'autres renseignements

Pour toute demande de renseignements au sujet de ce produit ou sur l'ensemble des données et des services de Statistique Canada, visiter notre site Web à www.statcan.gc.ca. Vous pouvez également communiquer avec nous par courriel à infostats@statcan.gc.ca ou par téléphone entre 8 h 30 et 16 h 30 du lundi au vendredi aux numéros suivants :

Centre de contact national de Statistique Canada

Numéros sans frais (Canada et États-Unis) :

Service de renseignements	1-800-263-1136
Service national d'appareils de télécommunications pour les malentendants	1-800-363-7629
Télécopieur	1-877-287-4369

Appels locaux ou internationaux :

Service de renseignements	1-613-951-8116
Télécopieur	1-613-951-0581

Programme des services de dépôt

Service de renseignements	1-800-635-7943
Télécopieur	1-800-565-7757

Comment accéder à ce produit

Le produit n° 61-008-X au catalogue est disponible gratuitement sous format électronique. Pour obtenir un exemplaire, il suffit de visiter notre site Web à www.statcan.gc.ca et de parcourir par « Ressource clé » > « Publications ».

Normes de service à la clientèle

Statistique Canada s'engage à fournir à ses clients des services rapides, fiables et courtois. À cet égard, notre organisme s'est doté de *normes de service à la clientèle* que les employés observent. Pour obtenir une copie de ces normes de service, veuillez communiquer avec Statistique Canada au numéro sans frais 1-800-263-1136. Les normes de service sont aussi publiées sur le site www.statcan.gc.ca sous « À propos de nous » > « Notre organisme » > « Offrir des services aux Canadiens ».

Statistique Canada

Division de l'organisation et des finances de l'industrie

Statistiques financières trimestrielles des entreprises

Quatrième trimestre 2010

Publication autorisée par le ministre responsable de Statistique Canada

© Ministre de l'Industrie, 2011

Tous droits réservés. Le contenu de la présente publication électronique peut être reproduit en tout ou en partie, et par quelque moyen que ce soit, sans autre permission de Statistique Canada, sous réserve que la reproduction soit effectuée uniquement à des fins d'étude privée, de recherche, de critique, de compte rendu ou en vue d'en préparer un résumé destiné aux journaux et/ou à des fins non commerciales. Statistique Canada doit être citée comme suit : Source (ou « Adapté de », s'il y a lieu) : Statistique Canada, année de publication, nom du produit, numéro au catalogue, volume et numéro, période de référence et page(s). Autrement, il est interdit de reproduire le contenu de la présente publication, ou de l'emmagasiner dans un système d'extraction, ou de le transmettre sous quelque forme ou par quelque moyen que ce soit, reproduction électronique, mécanique, photographique, pour quelque fin que ce soit, sans l'autorisation écrite préalable des Services d'octroi de licences, Division des services à la clientèle, Statistique Canada, Ottawa, Ontario, Canada K1A 0T6.

Mars 2011

N° 61-008-X au catalogue, vol. 21, n° 4

ISSN 1496-5925

Périodicité : trimestrielle

Ottawa

This publication is also available in English.

Note de reconnaissance

Le succès du système statistique du Canada repose sur un partenariat bien établi entre Statistique Canada et la population, les entreprises, les administrations canadiennes et les autres organismes. Sans cette collaboration et cette bonne volonté, il serait impossible de produire des statistiques précises et actuelles.

Information pour l'utilisateur

Signes conventionnels

Les signes conventionnels suivants sont employés uniformément dans les publications de Statistique Canada :

- . indisponible pour toute période de référence
- .. indisponible pour une période de référence précise
- ... n'ayant pas lieu de figurer
- 0 zéro absolu ou valeur arrondie à zéro
- 0^s valeur arrondie à 0 (zéro) là où il y a une distinction importante entre le zéro absolu et la valeur arrondie
- P provisoire
- r révisé
- x confidentiel en vertu des dispositions de la *Loi sur la statistique*
- E à utiliser avec prudence
- F trop peu fiable pour être publié

Coefficients de variation

- A excellent (CV entre 0,00 % à 4,99 %)
- B très bon (CV entre 5,00 % à 9,99 %)
- C bon (CV entre 10,00 % à 14,99 %)
- D acceptable (CV entre 15,00 % à 24,99 %)

Remerciements

Cette publication a été rédigée sous la direction de :

- Jean Leduc, Directeur, Division de l'organisation et des finances de l'industrie
- Yves Gauthier, Directeur adjoint, Division de l'organisation et des finances de l'industrie
- Mario Vella, Chef, Section des industries financières
- David Sabourin, Chef, Section des corporations industrielles
- Khalid Berrahou, Économiste principal, Section des corporations industrielles
- Shawna Kelly, Chef de projet, Section des systèmes et production électronique
- Brock Macnab, Section des systèmes et production électronique
- Louise Noel, Service aux clients et publications

Note aux utilisateurs

Pour plus de renseignements, vous pouvez consulter le catalogue de Statistique Canada énumérant tous les produits courants et services disponibles.

Table des matières

Faits saillants	8
Analyse	9
Secteur non financier : croissance dans la fabrication et le pétrole et le gaz	10
Secteur financier : les bénéfices augmentent après trois trimestres de recul	11
Produits connexes	12
Tableaux statistiques	
1 Tableau sommaire	15
1-1 Revenu d'exploitation et bénéfice d'exploitation, désaisonnalisées	15
1-2 Bénéfice avant gains extraordinaires et bénéfice net, désaisonnalisées	16
1-3 Ratio des dettes à l'avoir et marge bénéficiaire, ratios sélectionnés	17
1-4 Rendement de l'avoir et rendement des capitaux employés, ratios sélectionnés	18
2 Total, toutes les branches d'activité	19
2-1 Bilan et état des résultats	19
2-2 État de l'évolution de la situation financière, certains postes désaisonnalisés et ratios financiers sélectionnés	20
3 Total des branches d'activité non financières	21
3-1 Bilan et état des résultats	21
3-2 État de l'évolution de la situation financière, certains postes désaisonnalisés et ratios financiers sélectionnés	22
4 Agriculture, foresterie, pêche et chasse	23
4-1 Bilan et état des résultats	23
4-2 État de l'évolution de la situation financière, certains postes désaisonnalisés et ratios financiers sélectionnés	24
5 Extraction de pétrole et de gaz et activités de soutien	25
5-1 Bilan et état des résultats	25
5-2 État de l'évolution de la situation financière, certains postes désaisonnalisés et ratios financiers sélectionnés	26

Table des matières – suite

6	Extraction minière et exploitation en carrière (sauf l'extraction de pétrole et de gaz)	27
6-1	Bilan et état des résultats	27
6-2	État de l'évolution de la situation financière, certains postes désaisonnalisés et ratios financiers sélectionnés	28
7	Services publics	29
7-1	Bilan et état des résultats	29
7-2	État de l'évolution de la situation financière, certains postes désaisonnalisés et ratios financiers sélectionnés	30
8	Construction	31
8-1	Bilan et état des résultats	31
8-2	État de l'évolution de la situation financière, certains postes désaisonnalisés et ratios financiers sélectionnés	32
9	Fabrication	33
9-1	Bilan et état des résultats	33
9-2	État de l'évolution de la situation financière, certains postes désaisonnalisés et ratios financiers sélectionnés	34
10	Commerce de gros	35
10-1	Bilan et état des résultats	35
10-2	État de l'évolution de la situation financière, certains postes désaisonnalisés et ratios financiers sélectionnés	36
11	Commerce de détail	37
11-1	Bilan et état des résultats	37
11-2	État de l'évolution de la situation financière, certains postes désaisonnalisés et ratios financiers sélectionnés	38
12	Transport et entreposage	39
12-1	Bilan et état des résultats	39
12-2	État de l'évolution de la situation financière, certains postes désaisonnalisés et ratios financiers sélectionnés	40
13	Industrie de l'information et industrie culturelle	41
13-1	Bilan et état des résultats	41
13-2	État de l'évolution de la situation financière, certains postes désaisonnalisés et ratios financiers sélectionnés	42
14	Services immobiliers et services de location et de location à bail	43
14-1	Bilan et état des résultats	43
14-2	État de l'évolution de la situation financière, certains postes désaisonnalisés et ratios financiers sélectionnés	44

Table des matières – suite

15	Services professionnels, scientifiques et techniques	45
15-1	Bilan et état des résultats	45
15-2	État de l'évolution de la situation financière, certains postes désaisonnalisés et ratios financiers sélectionnés	46
16	Services administratifs, services de soutien, services de gestion des déchets et services d'assainissement	47
16-1	Bilan et état des résultats	47
16-2	État de l'évolution de la situation financière, certains postes désaisonnalisés et ratios financiers sélectionnés	48
17	Services d'enseignement, soins de santé et assistance sociale	49
17-1	Bilan et état des résultats	49
17-2	État de l'évolution de la situation financière, certains postes désaisonnalisés et ratios financiers sélectionnés	50
18	Arts, spectacles et loisirs	51
18-1	Bilan et état des résultats	51
18-2	État de l'évolution de la situation financière, certains postes désaisonnalisés et ratios financiers sélectionnés	52
19	Hébergement et services de restauration	53
19-1	Bilan et état des résultats	53
19-2	État de l'évolution de la situation financière, certains postes désaisonnalisés et ratios financiers sélectionnés	54
20	Réparation, entretien et services personnels	55
20-1	Bilan et état des résultats	55
20-2	État de l'évolution de la situation financière, certains postes désaisonnalisés et ratios financiers sélectionnés	56
21	Total des branches d'activité financières et d'assurances	57
21-1	Bilan et état des résultats	57
21-2	État de l'évolution de la situation financière, certains postes désaisonnalisés et ratios financiers sélectionnés	58
22	Intermédiation financière non faite par le biais de dépôts	59
22-1	Bilan et état des résultats	59
22-2	État de l'évolution de la situation financière, certains postes désaisonnalisés et ratios financiers sélectionnés	60

Table des matières – suite

23	Sociétés d'assurance et activités connexes	61
23-1	Bilan et état des résultats	61
23-2	État de l'évolution de la situation financière, certains postes désaisonnalisés et ratios financiers sélectionnés	62
24	Activités liées à l'intermédiation financière	63
24-1	Bilan et état des résultats	63
24-2	État de l'évolution de la situation financière, certains postes désaisonnalisés et ratios financiers sélectionnés	64
25	Intermédiation financière par le biais de dépôts	65
25-1	Bilan et état des résultats	65
25-2	État de l'évolution de la situation financière, certains postes désaisonnalisés et ratios financiers sélectionnés	66
26	Valeurs mobilière, contrats de marchandises et autres activités d'investissement financier connexes	67
26-1	Bilan et état des résultats	67
26-2	État de l'évolution de la situation financière, certains postes désaisonnalisés et ratios financiers sélectionnés	68

Qualité des données, concepts et méthodologie

Description de l'enquête	69
Concepts, définitions et méthodes comptables	71
Classification des branches d'activité	72
Calcul des estimations	74
Définition des ratios financiers	79

Graphiques

1.	Bénéfices d'exploitation trimestriels	9
2.	Variation trimestrielle des bénéfices d'exploitation	10

Faits saillants

Les sociétés canadiennes ont réalisé 65,5 milliards de dollars de bénéfices d'exploitation au quatrième trimestre, en hausse de 7,9 % par rapport au trimestre précédent. La progression était généralisée dans toute l'économie, 19 des 22 industries ayant vu leurs bénéfices augmenter.

Analyse

Quatrième trimestre de 2010 (données provisoires)

Les sociétés canadiennes ont réalisé 65,5 milliards de dollars de bénéfices d'exploitation au quatrième trimestre, en hausse de 7,9 % par rapport au trimestre précédent. La progression était généralisée dans toute l'économie, 19 des 22 industries ayant vu leurs bénéfices augmenter.

Graphique 1
Bénéfices d'exploitation trimestriels

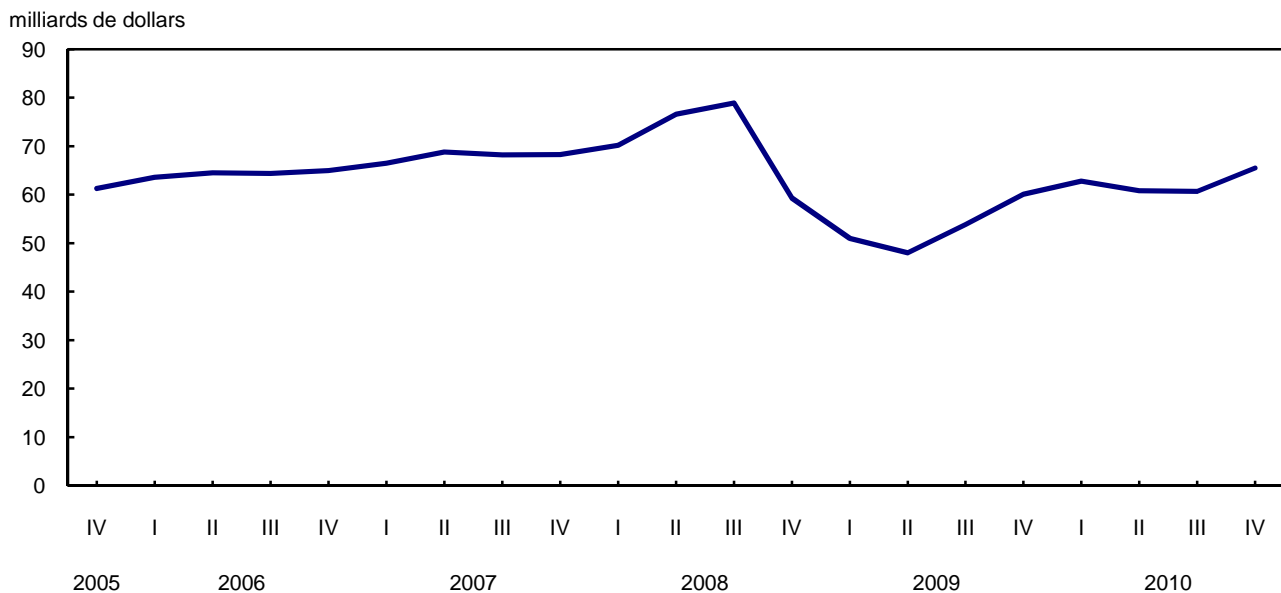

Note aux lecteurs

Les données sur les bénéfices trimestriels figurant dans le présent communiqué sont désaisonnalisées et exprimées en dollars courants. Les estimations financières trimestrielles pour les trois premiers trimestres de 2010 ont été révisées.

Les statistiques financières trimestrielles des entreprises sont fondées sur une enquête-échantillon et représentent les activités de toutes les entreprises au Canada, à l'exclusion des sociétés gouvernementales et des sociétés sans but lucratif. Une entreprise peut être une société unique ou un regroupement de sociétés sous une même propriété ou un même contrôle et pour lequel des états financiers consolidés sont produits.

Les bénéfices dont il est question dans la présente analyse sont les bénéfices d'exploitation réalisés dans le cours normal des activités des entreprises. Dans le cas des industries non financières, les rentrées d'intérêts et de dividendes ainsi que les gains et les pertes en capital se trouvent exclus des bénéfices d'exploitation, tandis que pour les industries financières, ceux-ci sont compris de même que les intérêts versés sur les dépôts.

Les bénéfices d'exploitation diffèrent des bénéfices nets, qui correspondent aux bénéfices après impôt réalisés par les sociétés.

Graphique 2
Variation trimestrielle des bénéfices d'exploitation

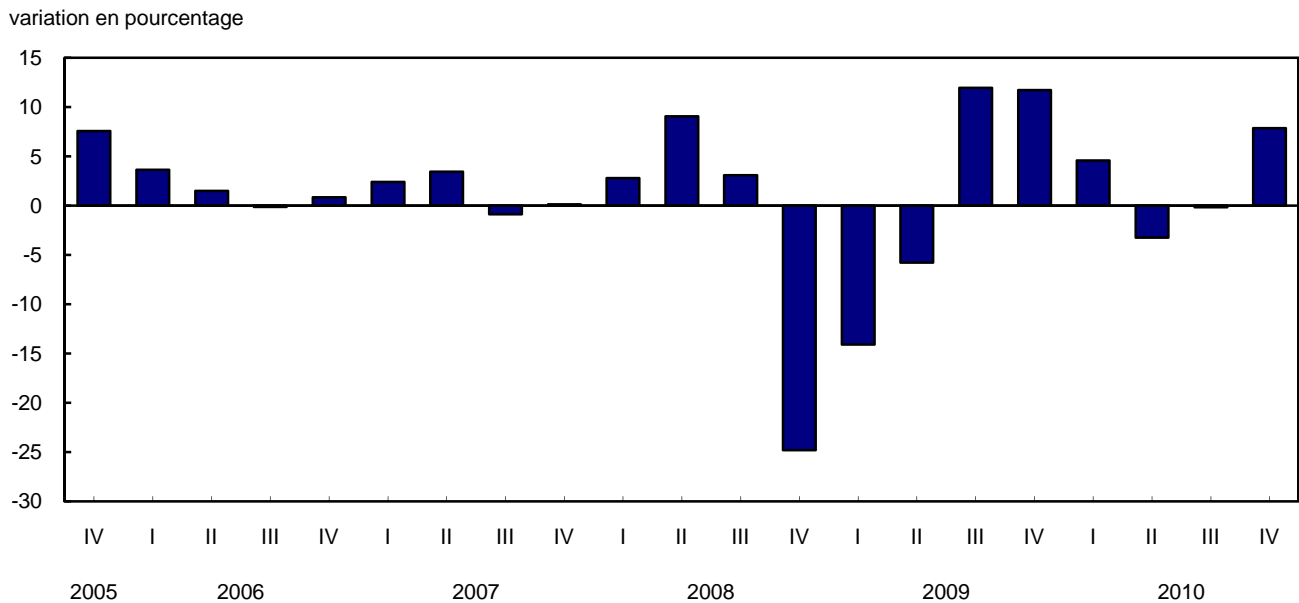

Dans le secteur non financier, les bénéfices ont augmenté de 7,3 % pour atteindre 49,6 milliards de dollars, tandis que dans le secteur financier, ils ont progressé de 9,5 % pour s'établir à 15,9 milliards de dollars.

Dans le secteur non financier, trois industries (la fabrication, principalement les produits du pétrole et du charbon; l'extraction pétrolière et gazière ainsi que l'extraction minière) étaient à l'origine de la majeure partie de l'augmentation trimestrielle des bénéfices, qui était de 3,4 milliards de dollars. Dans le secteur financier, les sociétés d'assurance et les activités connexes ont mené la croissance. Les entreprises d'intermédiation financière par le biais de dépôts, principalement des banques à charte, ont aussi affiché des hausses.

D'une année à l'autre, les bénéfices d'exploitation de l'ensemble des industries se sont accrus de 9,0 % au quatrième trimestre par rapport au quatrième trimestre de 2009. Les bénéfices ont progressé de 15,3 % dans le secteur non financier, mais ils ont reculé de 7,0 % dans le secteur financier.

Secteur non financier : croissance dans la fabrication et le pétrole et le gaz

Les bénéfices de l'industrie de la fabrication ont crû de 15,3 %, atteignant 12,9 milliards de dollars au quatrième trimestre, surtout grâce aux fabricants des produits du pétrole et du charbon, dont les bénéfices ont augmenté de 55,4 % pour atteindre 3,7 milliards de dollars comparativement au troisième trimestre.

Dans le secteur des produits chimiques, des matières plastiques et du caoutchouc, les bénéfices ont augmenté de 16,6 % pour s'établir à 1,8 milliard de dollars, et dans le secteur de la première transformation des métaux, ils ont augmenté de 20,0 % pour se fixer à 1,2 milliard de dollars.

Au quatrième trimestre, les bénéfices de l'industrie pétrolière et gazière se sont accrus de 23,3 % par rapport au trimestre précédent, atteignant 3,8 milliards de dollars. Une bonne partie de cette progression est attribuable à l'accroissement des prix du pétrole et à l'augmentation des volumes de ventes. Il s'agit du deuxième trimestre consécutif de croissance pour cette industrie.

L'industrie de l'extraction minière a réalisé 2,3 milliards de dollars de bénéfices au quatrième trimestre, en hausse de 21,9 % par rapport au trimestre précédent. La vigueur des marchés des produits de base, conjuguée à une croissance rapide de la demande sur les marchés émergents, a contribué à cette croissance.

Secteur financier : les bénéfices augmentent après trois trimestres de recul

L'augmentation des bénéfices du secteur financier au quatrième trimestre a fait suite à trois trimestres consécutifs de recul.

L'essentiel de la croissance observée au quatrième trimestre provenait des sociétés d'assurance et des activités connexes, au sein desquelles les bénéfices ont plus que doublé pour atteindre 1,2 milliard de dollars. Cette hausse a été surtout attribuable aux sociétés d'assurance-vie.

Les bénéfices de l'industrie de l'intermédiation financière par le biais de dépôts, principalement des banques à charte, ont augmenté de 5,6 % pour s'établir à 7,3 milliards de dollars.

Tableau explicatif 1
Statistiques financières trimestrielles des entreprises

	Quatrième trimestre de 2009	Troisième trimestre de 2010 ^r	Quatrième trimestre de 2010 ^p	Troisième trimestre 2010 au quatrième trimestre de 2010	Quatrième trimestre de 2009 au Quatrième trimestre de 2010
	données désaisonnalisées				
	milliards de dollars			variation en pourcentage	
Toutes les branches d'activité					
Revenus d'exploitation	768,3	783,7	805,4	2,8	4,8
Bénéfices d'exploitation	60,1	60,7	65,5	7,9	9,0
Bénéfices nets	45,2	53,7	52,9	-1,4	17,2
Branches d'activité non financières					
Revenus d'exploitation	692,6	706,8	727,3	2,9	5,0
Bénéfices d'exploitation	43,0	46,2	49,6	7,3	15,3
Bénéfices nets	34,4	42,1	42,1	-0,1	22,4
Branches d'activité financières					
Revenus d'exploitation	75,7	76,9	78,1	1,6	3,1
Bénéfices d'exploitation	17,1	14,5	15,9	9,5	-7,0
Bénéfices nets	10,8	11,6	10,9	-6,1	0,6

^r Données révisées.

^p Données provisoires.

Note(s) : Les chiffres ayant été arrondis, leur somme peut ne pas correspondre aux totaux.

Produits connexes

Choisis parmi les publications de Statistique Canada

61-219-X	Statistiques financières et fiscales des entreprises
61-220-X	Loi sur les déclarations des personnes morales
61-224-X	Indicateurs de performance financière des entreprises canadiennes
61-517-X	Liens de parenté entre sociétés

Choisis parmi les tableaux de CANSIM de Statistique Canada

187-0001	Les données trimestrielles du bilan et de l'état des résultats, selon le Système de classification des industries de l'Amérique du Nord (SCIAN), trimestriel
187-0002	Les données trimestrielles de l'état de l'évolution de la situation financière, selon le Système de classification des industries de l'Amérique du Nord (SCIAN), certains ratios financiers et certains composants désaisonnalisés, trimestriel

Choisis parmi les enquêtes de Statistique Canada

2501	Relevé trimestriel des états financiers
------	---

Choisis parmi les tableaux sommaires de Statistique Canada

- *Statistiques financières des entreprises (trimestriel)*
- *Autres services financiers - Bilan et état des résultats*
- *Services d'investissement financier - Bilan et état des résultats*
- *Activités bancaires - Bilan et état des résultats*

- *Assurance - Bilan et état des résultats*
- *Autre crédit à la consommation et aux entreprises - Bilan et état des résultats*
- *Indicateurs économiques, par province et territoire (mensuel et trimestriel)*
- *Dernières statistiques (mensuel)*

Tableaux statistiques

Tableau 1-1

Tableau sommaire — Revenu d'exploitation et bénéfice d'exploitation, désaisonnalisés

	Quatrième trimestre 2009	Premier trimestre 2010	Deuxième trimestre 2010	Troisième trimestre 2010	Quatrième trimestre 2010
millions de dollars					
Revenu d'exploitation					
Total, toutes les branches d'activité	768 347	776 267	780 216	783 666	805 385
Total des branches d'activité non financières	692 604	701 232	704 720	706 815	727 284
Agriculture, foresterie, pêche et chasse	12 166	11 647	11 855	11 930	12 016
Extraction de pétrole et de gaz et activités de soutien	38 617	40 007	37 335	39 052	42 758
Extraction minière et exploitation en carrière (sauf l'extraction de pétrole et de gaz)	7 606	8 150	8 943	9 068	9 355
Services publics	14 926	15 697	14 788	15 445	16 070
Construction	63 130	63 573	65 928	64 680	66 878
Fabrication	167 701	171 282	171 319	169 730	176 265
Commerce de gros	122 058	125 033	124 724	125 005	128 913
Commerce de détail	110 468	110 316	111 617	113 398	114 747
Transport et entreposage	30 074	30 325	31 124	30 733	31 055
Industrie de l'information et industrie culturelle	21 596	21 591	21 707	21 720	22 042
Services immobiliers et services de location et de location à bail	17 382	17 404	17 675	18 069	18 036
Services professionnels, scientifiques et techniques	31 061	30 519	31 234	30 835	31 719
Services administratifs, services de soutien, services de gestion des déchets et services d'assainissement	19 493	19 783	20 240	20 459	20 585
Services d'enseignement, soins de santé et assistance sociale	10 206	9 748	9 931	10 031	10 134
Arts, spectacles et loisirs	2 962	3 073	3 034	3 044	3 114
Hébergement et services de restauration	15 440	15 496	15 629	15 625	15 645
Réparation, entretien et services personnels	7 718	7 587	7 636	7 990	7 952
Total des branches d'activité financières et d'assurances	75 743	75 034	75 496	76 851	78 101
Intermédiation financière non faite par le biais de dépôts	5 378	5 167	5 204	5 090	4 848
Sociétés d'assurance et activités connexes	27 429	27 631	27 908	29 174	28 955
Activités liées à l'intermédiation financière	1 328	1 272	1 325	1 364	1 351
Intermédiation financière par le biais de dépôts	28 128	27 756	27 882	27 654	28 919
Valeurs mobilières, contrats de marchandises et autres activités d'investissement financier connexes	13 479	13 209	13 178	13 569	14 029
Bénéfice d'exploitation					
Total, toutes les branches d'activité	60 071	62 823	60 776	60 681	65 455
Total des branches d'activité non financières	43 011	47 153	45 503	46 204	49 597
Agriculture, foresterie, pêche et chasse	1 356	1 258	1 365	1 407	1 433
Extraction de pétrole et de gaz et activités de soutien	2 946	4 650	2 394	3 058	3 771
Extraction minière et exploitation en carrière (sauf l'extraction de pétrole et de gaz)	1 173	1 641	1 837	1 883	2 296
Services publics	1 224	1 321	1 343	1 256	1 318
Construction	2 889	2 274	2 143	2 469	2 711
Fabrication	9 241	10 827	11 207	11 179	12 890
Commerce de gros	4 956	5 270	5 219	5 085	5 278
Commerce de détail	3 714	4 012	3 752	3 625	3 548
Transport et entreposage	2 651	2 405	2 562	2 761	2 796
Industrie de l'information et industrie culturelle	3 411	3 935	3 915	3 674	3 412
Services immobiliers et services de location et de location à bail	3 217	3 127	3 310	3 418	3 420
Services professionnels, scientifiques et techniques	1 896	2 085	2 130	1 951	2 071
Services administratifs, services de soutien, services de gestion des déchets et services d'assainissement	1 029	1 021	978	1 081	1 216
Services d'enseignement, soins de santé et assistance sociale	1 736	1 684	1 714	1 729	1 738
Arts, spectacles et loisirs	242	338	273	287	308
Hébergement et services de restauration	778	831	836	798	809
Réparation, entretien et services personnels	550	475	526	543	583
Total des branches d'activité financières et d'assurances	17 060	15 670	15 273	14 477	15 858
Intermédiation financière non faite par le biais de dépôts	1 876	1 829	2 025	2 097	2 025
Sociétés d'assurance et activités connexes	4 221	2 618	1 461	493	1 240
Activités liées à l'intermédiation financière	183	230	246	254	259
Intermédiation financière par le biais de dépôts	6 081	6 481	7 086	6 875	7 258
Valeurs mobilières, contrats de marchandises et autres activités d'investissement financier connexes	4 700	4 512	4 455	4 758	5 076

Tableau 1-2

Tableau sommaire — Bénéfice avant gains extraordinaires et bénéfice net, désaisonnalisés

	Quatrième trimestre 2009	Premier trimestre 2010	Deuxième trimestre 2010	Troisième trimestre 2010	Quatrième trimestre 2010
millions de dollars					
Bénéfice avant gains extraordinaires					
Total, toutes les branches d'activité	45 156	52 111	46 837	53 670	52 924
Total des branches d'activité non financières	34 378	41 588	36 400	42 108	42 063
Agriculture, foresterie, pêche et chasse	1 427	1 291	1 342	1 372	1 379
Extraction de pétrole et de gaz et activités de soutien	2 421	6 005	4 181	2 784	3 035
Extraction minière et exploitation en carrière (sauf l'extraction de pétrole et de gaz)	626	1 786	1 184	1 947	2 246
Services publics	660	760	784	337	573
Construction	2 683	2 199	2 036	2 394	2 569
Fabrication	6 389	7 979	7 054	12 344	10 332
Commerce de gros	3 650	3 827	3 734	3 775	3 834
Commerce de détail	2 631	2 822	2 450	2 458	2 368
Transport et entreposage	3 041	2 980	1 724	2 618	3 486
Industrie de l'information et industrie culturelle	2 285	2 522	2 427	2 599	2 368
Services immobiliers et services de location et de location à bail	3 441	3 736	3 775	3 734	3 706
Services professionnels, scientifiques et techniques	1 557	2 263	2 251	2 254	2 533
Services administratifs, services de soutien, services de gestion des déchets et services d'assainissement	867	845	838	962	1 019
Services d'enseignement, soins de santé et assistance sociale	1 533	1 411	1 447	1 441	1 423
Arts, spectacles et loisirs	166	178	131	81	125
Hébergement et services de restauration	521	575	595	552	556
Réparation, entretien et services personnels	481	410	447	454	510
Total des branches d'activité financières et d'assurances	10 778	10 523	10 437	11 562	10 861
Intermédiation financière non faite par le biais de dépôts	547	798	393	626	570
Sociétés d'assurance et activités connexes	3 366	3 109	2 314	2 531	2 166
Activités liées à l'intermédiation financière	179	147	169	181	164
Intermédiation financière par le biais de dépôts	3 426	3 253	4 178	4 408	3 921
Valeurs mobilières, contrats de marchandises et autres activités d'investissement financier connexes	3 261	3 215	3 384	3 817	4 040
Bénéfice net					
Total, toutes les branches d'activité	45 155	52 104	46 679	53 661	52 922
Total des branches d'activité non financières	34 363	41 579	36 242	42 099	42 061
Agriculture, foresterie, pêche et chasse	1 427	1 291	1 342	1 372	1 379
Extraction de pétrole et de gaz et activités de soutien	2 421	6 005	4 181	2 784	3 035
Extraction minière et exploitation en carrière (sauf l'extraction de pétrole et de gaz)	626	1 786	1 184	1 947	2 246
Services publics	660	760	784	337	573
Construction	2 683	2 199	2 036	2 394	2 569
Fabrication	6 380	7 974	6 897	12 336	10 324
Commerce de gros	3 643	3 827	3 734	3 773	3 835
Commerce de détail	2 632	2 822	2 450	2 460	2 372
Transport et entreposage	3 041	2 980	1 724	2 618	3 486
Industrie de l'information et industrie culturelle	2 285	2 522	2 427	2 599	2 368
Services immobiliers et services de location et de location à bail	3 441	3 736	3 775	3 734	3 706
Services professionnels, scientifiques et techniques	1 557	2 263	2 251	2 254	2 533
Services administratifs, services de soutien, services de gestion des déchets et services d'assainissement	867	841	838	961	1 020
Services d'enseignement, soins de santé et assistance sociale	1 533	1 411	1 447	1 441	1 425
Arts, spectacles et loisirs	166	178	131	81	125
Hébergement et services de restauration	521	575	595	552	556
Réparation, entretien et services personnels	481	410	447	454	510
Total des branches d'activité financières et d'assurances	10 792	10 525	10 437	11 562	10 861
Intermédiation financière non faite par le biais de dépôts	547	798	393	626	570
Sociétés d'assurance et activités connexes	3 366	3 109	2 314	2 530	2 166
Activités liées à l'intermédiation financière	179	149	169	181	164
Intermédiation financière par le biais de dépôts	3 426	3 253	4 178	4 408	3 921
Valeurs mobilières, contrats de marchandises et autres activités d'investissement financier connexes	3 275	3 215	3 384	3 817	4 040

Tableau 1-3

Tableau sommaire — Ratio des dettes à l'avoir et marge bénéficiaire, ratios sélectionnés

	Quatrième trimestre 2009	Premier trimestre 2010	Deuxième trimestre 2010	Troisième trimestre 2010	Quatrième trimestre 2010
	ratio				
Dettes à l'avoir					
Total, toutes les branches d'activité	0,881	0,869	0,868	0,845	0,838
Total des branches d'activité non financières	0,975	0,964	0,962	0,934	0,921
Agriculture, foresterie, pêche et chasse	1,108	1,137	1,118	1,102	1,104
Extraction de pétrole et de gaz et activités de soutien	0,613	0,622	0,625	0,604	0,605
Extraction minière et exploitation en carrière (sauf l'extraction de pétrole et de gaz)	0,631	0,609	0,653	0,633	0,620
Services publics	1,075	1,014	1,009	1,065	1,038
Construction	1,529	1,525	1,563	1,544	1,483
Fabrication	0,834	0,828	0,808	0,742	0,715
Commerce de gros	0,849	0,838	0,825	0,814	0,810
Commerce de détail	0,959	0,949	0,930	0,919	0,894
Transport et entreposage	1,396	1,242	1,376	1,351	1,316
Industrie de l'information et industrie culturelle	1,171	1,151	1,111	1,090	1,108
Services immobiliers et services de location et de location à bail	1,844	1,812	1,796	1,767	1,741
Services professionnels, scientifiques et techniques	0,724	0,720	0,700	0,698	0,697
Services administratifs, services de soutien, services de gestion des déchets et services d'assainissement	1,048	1,041	1,039	1,016	1,020
Services d'enseignement, soins de santé et assistance sociale	0,602	0,621	0,613	0,621	0,624
Arts, spectacles et loisirs	2,359	2,543	2,612	2,643	3,145
Hébergement et services de restauration	2,386	2,299	2,236	2,139	2,421
Réparation, entretien et services personnels	1,047	1,038	1,040	1,034	1,022
Total des branches d'activité financières et d'assurances	0,644	0,634	0,632	0,620	0,628
Intermédiation financière non faite par le biais de dépôts	3,627	3,538	3,455	3,359	3,332
Sociétés d'assurance et activités connexes	0,222	0,225	0,239	0,237	0,239
Activités liées à l'intermédiation financière	0,557	0,560	0,520	0,511	0,509
Intermédiation financière par le biais de dépôts	0,380	0,362	0,364	0,359	0,388
Valeurs mobilières, contrats de marchandises et autres activités d'investissement financier connexes	0,623	0,630	0,627	0,623	0,621
	pourcentage				
Marge bénéficiaire					
Total, toutes les branches d'activité	7,8	8,1	7,8	7,7	8,1
Total des branches d'activité non financières	6,2	6,7	6,5	6,5	6,8
Agriculture, foresterie, pêche et chasse	11,1	10,8	11,5	11,8	11,9
Extraction de pétrole et de gaz et activités de soutien	7,6	11,6	6,4	7,8	8,8
Extraction minière et exploitation en carrière (sauf l'extraction de pétrole et de gaz)	15,4	20,1	20,5	20,8	24,5
Services publics	8,2	8,4	9,1	8,1	8,2
Construction	4,6	3,6	3,2	3,8	4,0
Fabrication	5,5	6,3	6,5	6,6	7,3
Commerce de gros	4,1	4,2	4,2	4,1	4,1
Commerce de détail	3,4	3,6	3,4	3,2	3,1
Transport et entreposage	8,8	7,9	8,2	9,0	9,0
Industrie de l'information et industrie culturelle	15,8	18,2	18,0	16,9	15,5
Services immobiliers et services de location et de location à bail	18,5	18,0	18,7	18,9	19,0
Services professionnels, scientifiques et techniques	6,1	6,8	6,8	6,3	6,5
Services administratifs, services de soutien, services de gestion des déchets et services d'assainissement	5,3	5,2	4,8	5,3	5,9
Services d'enseignement, soins de santé et assistance sociale	17,0	17,3	17,3	17,2	17,2
Arts, spectacles et loisirs	8,2	11,0	9,0	9,4	9,9
Hébergement et services de restauration	5,0	5,4	5,4	5,1	5,2
Réparation, entretien et services personnels	7,1	6,3	6,9	6,8	7,3
Total des branches d'activité financières et d'assurances	22,5	20,9	20,2	18,8	20,3
Intermédiation financière non faite par le biais de dépôts	34,9	35,4	38,9	41,2	41,8
Sociétés d'assurance et activités connexes	15,4	9,5	5,2	1,7	4,3
Activités liées à l'intermédiation financière	13,8	18,1	18,6	18,6	19,2
Intermédiation financière par le biais de dépôts	21,6	23,4	25,4	24,9	25,1
Valeurs mobilières, contrats de marchandises et autres activités d'investissement financier connexes	34,9	34,2	33,8	35,1	36,2

Tableau 1-4

Tableau sommaire — Rendement de l'avoir et rendement des capitaux employés, ratios sélectionnés

	Quatrième trimestre 2009	Premier trimestre 2010	Deuxième trimestre 2010	Troisième trimestre 2010	Quatrième trimestre 2010
	pourcentage				
Rendement de l'avoir					
Total, toutes les branches d'activité	9,9	11,3	10,0	11,3	11,0
Total des branches d'activité non financières	10,6	12,6	10,9	12,4	12,2
Agriculture, foresterie, pêche et chasse	16,0	14,6	14,8	15,0	15,1
Extraction de pétrole et de gaz et activités de soutien	4,3	10,5	7,1	4,7	5,0
Extraction minière et exploitation en carrière (sauf l'extraction de pétrole et de gaz)	3,9	10,8	7,2	11,5	12,8
Services publics	8,6	9,5	9,7	4,2	7,0
Construction	17,5	14,7	13,6	15,6	15,9
Fabrication	7,4	9,4	8,2	14,1	11,5
Commerce de gros	15,7	16,5	15,8	15,8	15,9
Commerce de détail	14,7	15,5	13,0	12,9	12,0
Transport et entreposage	20,6	17,5	10,2	15,2	19,9
Industrie de l'information et industrie culturelle	15,2	16,6	15,7	16,6	15,1
Services immobiliers et services de location et de location à bail	13,6	14,4	14,2	13,7	13,3
Services professionnels, scientifiques et techniques	8,0	11,6	11,4	11,4	12,8
Services administratifs, services de soutien, services de gestion des déchets et services d'assainissement	13,0	12,5	12,2	13,8	14,7
Services d'enseignement, soins de santé et assistance sociale	25,0	22,9	23,7	23,6	23,3
Arts, spectacles et loisirs	14,1	16,2	12,3	7,6	13,8
Hébergement et services de restauration	15,8	16,8	16,8	15,0	16,2
Réparation, entretien et services personnels	22,4	18,7	19,6	19,6	21,8
Total des branches d'activité financières et d'assurances	8,3	8,0	7,8	8,6	8,0
Intermédiation financière non faite par le biais de dépôts	5,9	8,5	4,1	6,5	5,9
Sociétés d'assurance et activités connexes	9,8	8,9	6,7	7,2	6,2
Activités liées à l'intermédiation financière	11,3	9,2	10,1	10,5	9,6
Intermédiation financière par le biais de dépôts	7,4	6,9	8,7	9,0	7,9
Valeurs mobilières, contrats de marchandises et autres activités d'investissement financier connexes	8,4	8,1	8,6	9,7	10,0
Rendement des capitaux employés					
Total, toutes les branches d'activité	6,7	7,5	6,9	7,7	7,5
Total des branches d'activité non financières	6,9	8,0	7,2	8,1	7,9
Agriculture, foresterie, pêche et chasse	9,2	8,5	8,6	8,8	8,9
Extraction de pétrole et de gaz et activités de soutien	4,1	7,8	5,8	4,3	4,5
Extraction minière et exploitation en carrière (sauf l'extraction de pétrole et de gaz)	3,5	7,8	5,5	8,1	8,9
Services publics	5,4	7,1	8,6	4,8	5,2
Construction	7,9	6,8	6,4	7,4	7,5
Fabrication	5,3	6,4	5,8	9,9	8,2
Commerce de gros	9,7	10,3	9,9	9,9	9,8
Commerce de détail	9,2	9,7	8,4	8,3	8,0
Transport et entreposage	11,0	10,3	6,7	8,8	10,8
Industrie de l'information et industrie culturelle	10,0	10,3	10,1	10,5	10,1
Services immobiliers et services de location et de location à bail	6,9	7,0	7,0	6,7	6,6
Services professionnels, scientifiques et techniques	5,2	8,0	8,8	7,1	8,0
Services administratifs, services de soutien, services de gestion des déchets et services d'assainissement	8,3	8,5	7,7	8,6	9,4
Services d'enseignement, soins de santé et assistance sociale	16,7	15,2	16,0	15,8	15,4
Arts, spectacles et loisirs	6,5	7,5	6,4	5,2	6,4
Hébergement et services de restauration	7,0	7,7	7,8	7,3	7,3
Réparation, entretien et services personnels	12,5	10,7	11,1	11,2	12,4
Total des branches d'activité financières et d'assurances	6,2	6,0	5,8	6,4	6,1
Intermédiation financière non faite par le biais de dépôts	3,5	3,8	2,9	3,4	3,3
Sociétés d'assurance et activités connexes	8,7	8,0	6,2	6,6	5,6
Activités liées à l'intermédiation financière	9,1	7,3	8,7	8,8	8,5
Intermédiation financière par le biais de dépôts	6,6	6,3	7,7	8,1	7,1
Valeurs mobilières, contrats de marchandises et autres activités d'investissement financier connexes	5,8	5,6	5,5	6,4	7,1

Tableau 2-1
Total, toutes les branches d'activité — Bilan et état des résultats

	Quatrième trimestre 2009	Premier trimestre 2010	Deuxième trimestre 2010	Troisième trimestre 2010	Quatrième trimestre 2010
millions de dollars					
Bilan					
Total de l'actif	6 605 662^A	6 635 320^A	6 771 658^A	6 821 437^A	6 887 565^A
Encaisse et dépôts	362 289	333 094	351 951	344 185	350 698
Comptes débiteurs et revenu couru	416 536	422 878	431 427	437 242	436 548
Stocks	277 359	277 199	278 232	278 641	283 337
Placements et comptes auprès des affiliées	959 891	960 842	989 545	986 879	986 067
Placements de portefeuille	979 162	994 380	1 005 397	1 034 746	1 068 978
Prêts	1 600 152	1 623 846	1 661 077	1 675 665	1 696 988
Hypothécaires	713 768	723 334	751 906	756 749	762 667
Non hypothécaires	886 384	900 512	909 171	918 916	934 321
Provision pour pertes sur placements et prêts	-11 176	-11 697	-11 736	-11 994	-10 961
Engagements des clients des banques comme acceptations	49 496	48 702	48 681	49 586	48 731
Immobilisations, nettes	1 291 884	1 295 464	1 296 698	1 305 133	1 315 277
Autres actifs	680 067	690 608	720 383	721 352	711 900
Total du passif	4 782 422	4 789 822	4 903 177	4 922 993	4 959 056
Dépôts	1 588 626	1 593 038	1 666 583	1 689 811	1 722 871
Passif actuariel des assureurs	189 724	192 231	196 294	204 243	208 953
Comptes créditeurs et exigibilités courues	535 329	532 579	536 748	545 056	549 357
Emprunts et comptes auprès des affiliées	633 264	634 570	644 158	631 248	638 511
Emprunts	972 749	969 213	977 054	972 810	978 001
Prêts et autres emprunts	433 166	434 850	435 141	436 787	442 722
Acceptations bancaires et papier	49 629	48 174	49 291	47 961	47 782
Obligations et débetures	329 797	328 177	331 723	325 824	326 627
Hypothèques	160 157	158 012	160 900	162 238	160 870
Impôts futurs	97 087	97 278	97 509	98 101	98 667
Engagements des clients des banques comme acceptations	49 555	48 748	48 726	49 626	48 775
Autres passifs	716 087	722 167	736 106	732 098	713 919
Total des avoirs	1 823 240	1 845 498	1 868 482	1 898 444	1 928 509
Capital-actions	975 418	982 777	988 853	998 166	1 005 478
Avoir des détenteurs d'unité	0	0	0	0	0
Engagements à l'égard des assurés	0	0	0	0	0
Surplus d'apport et autres	179 860	171 640	173 419	176 302	179 780
Bénéfices non répartis	667 961	691 081	706 210	723 977	743 251
État des résultats					
Revenu d'exploitation	772 580^A	760 542^A	782 557^A	792 372^A	810 061^A
Ventes de biens et de services	685 369	675 835	697 938	703 787	721 013
Primes des assureurs	18 144	16 537	16 555	16 729	16 801
Contreparties des rentes	2 309	2 327	1 807	1 877	2 074
Revenus d'intérêts chargés au compte d'opération	25 060	24 812	25 661	26 641	27 334
Revenus de dividendes chargés au compte d'opération	2 603	2 859	2 571	3 042	2 984
Gains ou pertes sur la vente de titres et autres actifs	-281	-125	-264	394	-192
Autres revenus d'exploitation	39 375	38 297	38 289	39 901	40 048
Dépenses d'exploitation	712 235	700 827	721 987	729 335	743 649
Dépréciation, épuisement, et amortissement	32 219	32 002	31 606	31 756	32 768
Sinistres aux termes de contrats d'assurance	10 799	10 864	10 790	11 227	11 305
Sinistres aux termes de contrats de rentes	2 446	3 069	2 191	2 128	2 200
Augmentation normale du passif actuariel	971	2 440	3 935	7 724	4 783
Dépenses d'intérêts chargés au compte d'opération	6 998	6 320	6 311	6 635	7 049
Autres dépenses d'exploitation	658 801	646 129	667 153	669 865	685 542
Bénéfice ou perte d'exploitation	60 346	59 716	60 570	63 037	66 412
Revenus d'intérêts et dividendes	6 805	6 637	8 146	7 247	8 666
Dépenses d'intérêts sur les emprunts	16 489	16 373	16 700	17 832	17 933
Gains ou pertes	2 188	11 281	6 107	10 839	6 302
Bénéfice avant impôts sur le revenu	52 851	61 262	58 124	63 288	63 446
Impôt sur le revenu	11 742	14 101	13 389	11 808	15 186
Part des gains des affiliées	2 896	3 358	3 297	3 612	3 637
Bénéfice avant gains extraordinaires	44 005	50 519	48 033	55 092	51 897
Gains ou pertes extraordinaires	-1	-7	-157	-9	-1
Bénéfice net	44 004	50 512	47 875	55 083	51 896

Note(s) :

- Un modèle commun (générique) de présentation des états financiers est utilisé pour toutes les branches d'activité et pour les totaux d'ensemble. Par conséquent, les valeurs indiquées pour certaines séries financières qui ne s'appliquent pas à certaines branches d'activité seront nulles.
- Les chiffres ayant été arrondis, leur somme peut ne pas correspondre aux totaux indiqués.

Tableau 2-2

Total, toutes les branches d'activité — État de l'évolution de la situation financière, certains postes désaisonnalisés et ratios financiers sélectionnés

	Quatrième trimestre 2009	Premier trimestre 2010	Deuxième trimestre 2010	Troisième trimestre 2010	Quatrième trimestre 2010
millions de dollars					
État de l'évolution de la situation financière					
Encaisse générée par l'exploitation	77 625	50 015	61 317	57 910	61 942
Bénéfice net	43 997	51 309	49 575	57 045	53 261
Éléments non monétaires	28 017	2 742	15 293	4 101	12 419
Dépréciation, épuisement et amortissement	31 985	31 897	31 562	31 740	32 679
Impôts futurs	-2 546	1 308	545	-899	-628
Fonds de roulement	4 488	-11 778	-4 007	98	2 409
Autres éléments non monétaires	-5 909	-18 685	-12 807	-26 839	-22 040
Transactions monétaires de la période antérieure	5 611	-4 035	-3 552	-3 236	-3 738
Encaisse générée par le financement	22 503	27 048	106 332	26 309	54 729
Augmentation des dépôts	15 653	4 622	73 680	23 220	32 955
Emprunts auprès des affiliées	-1 115	6 407	13 632	-8 774	4 751
Emprunts auprès des non-affiliées	-1 097	2 809	7 299	-3 057	5 635
Prêts et autres emprunts	-1 995	2 026	-91	3 005	3 933
Acceptations bancaires et papier	-115	-2 267	1 092	-679	-25
Obligations et débetures	-21	3 507	4 412	-5 772	2 026
Hypothèques	1 034	-458	1 886	388	-300
Avoir	9 062	13 210	11 720	14 921	11 388
Total des encaisses	100 127	77 063	167 649	84 219	116 671
Utilisations					
Encaisse utilisée pour des placements	40 570	56 033	79 408	30 157	49 498
Placements dans des affiliées	5 465	19 955	32 166	-10 991	-1 158
Placements de portefeuille	3 584	11 941	7 337	25 889	29 699
Prêts	31 521	24 137	39 905	15 260	20 956
Prêts hypothécaires	12 455	9 802	28 375	4 297	6 108
Prêts non hypothécaires	19 066	14 336	11 530	10 962	14 849
Encaisse utilisée pour immobilisations	28 814	24 567	24 205	35 731	32 158
Encaisse utilisée pour dividendes	28 572	27 441	27 515	26 381	27 230
Utilisation totale de l'encaisse	97 956	108 042	131 127	92 269	108 886
Augmentation ou diminution de l'encaisse	2 171	-30 979	36 521	-8 050	7 785
Certains postes désaisonnalisés					
Revenu d'exploitation	768 347	776 267	780 216	783 666	805 385
Bénéfice d'exploitation	60 071	62 823	60 776	60 681	65 455
Bénéfice avant gains extraordinaires	45 156	52 111	46 837	53 670	52 924
Bénéfice net	45 155	52 104	46 679	53 661	52 922
Variation en pourcentage de certains postes désaisonnalisés					
Revenu d'exploitation	2,4	1,0	0,5	0,4	2,8
Dépenses d'exploitation	1,7	0,7	0,8	0,5	2,3
Bénéfice d'exploitation	11,7	4,6	-3,3	-0,2	7,9
Ratios financiers sélectionnés					
Marge bénéficiaire (%)	7,8	8,1	7,8	7,7	8,1
Rendement de l'avoir (%)	9,9	11,3	10,0	11,3	11,0
Ratio des dettes à l'avoir (ratio)	0,881	0,869	0,868	0,845	0,838
Rendement des capitaux employés (%)	6,7	7,5	6,9	7,7	7,5

Note(s) :

- Un modèle commun (générique) de présentation des états financiers est utilisé pour toutes les branches d'activité et pour les totaux d'ensemble. Par conséquent, les valeurs indiquées pour certaines séries financières qui ne s'appliquent pas à certaines branches d'activité seront nulles.

- Toutes les données de ce tableau sont non désaisonnalisées sauf indication contraire.

- Les chiffres ayant été arrondis, leur somme peut ne pas correspondre aux totaux indiqués.

Tableau 3-1

Total des branches d'activité non financières — Bilan et état des résultats

	Quatrième trimestre 2009	Premier trimestre 2010	Deuxième trimestre 2010	Troisième trimestre 2010	Quatrième trimestre 2010
millions de dollars					
Bilan					
Total de l'actif	3 236 045^A	3 243 268^A	3 277 023^A	3 292 666^A	3 329 403^A
Encaisse et dépôts	241 883	242 730	247 276	245 742	250 757
Comptes débiteurs et revenu couru	339 116	338 216	343 451	346 420	349 960
Stocks	277 359	277 199	278 232	278 641	283 337
Placements et comptes auprès des affiliées	629 149	624 317	639 969	643 645	651 562
Placements de portefeuille	94 831	95 398	96 181	95 797	98 280
Prêts	55 201	55 430	56 549	56 961	56 795
Hypothécaires	11 100	10 945	11 209	11 219	11 022
Non hypothécaires	44 100	44 484	45 341	45 741	45 773
Provision pour pertes sur placements et prêts	0	0	0	0	0
Engagements des clients des banques comme acceptations	0	0	0	0	0
Immobilisations, nettes	1 228 858	1 232 350	1 234 979	1 243 813	1 253 468
Autres actifs	369 649	377 629	380 385	381 647	385 244
Total du passif	1 933 053	1 927 340	1 941 940	1 934 703	1 945 301
Dépôts	0	0	0	0	0
Passif actuariel des assureurs	0	0	0	0	0
Comptes créditeurs et exigibilités courues	405 095	396 795	399 841	403 084	413 990
Emprunts et comptes auprès des affiliées	492 229	492 105	502 381	490 808	496 064
Emprunts	778 541	775 927	781 843	777 953	778 770
Prêts et autres emprunts	364 019	365 503	365 291	366 172	369 037
Acceptations bancaires et papier	35 270	33 441	34 729	33 459	33 793
Obligations et débetures	225 389	225 348	227 305	222 571	221 650
Hypothèques	153 863	151 636	154 518	155 751	154 291
Impôts futurs	93 261	93 320	93 306	93 344	93 536
Engagements des clients des banques comme acceptations	0	0	0	0	0
Autres passifs	163 927	169 193	164 570	169 515	162 941
Total des avoirs	1 302 992	1 315 928	1 335 083	1 357 963	1 384 102
Capital-actions	757 110	761 993	766 960	773 773	780 127
Avoir des détenteurs d'unité	0	0	0	0	0
Engagements à l'égard des assurés	0	0	0	0	0
Surplus d'apport et autres	143 705	135 017	136 997	139 740	143 100
Bénéfices non répartis	402 177	418 918	431 126	444 450	460 876
État des résultats					
Revenu d'exploitation	696 845^A	685 249^A	708 063^A	714 780^A	731 959^A
Ventes de biens et de services	671 172	661 501	683 983	689 924	706 733
Primes des assureurs	0	0	0	0	0
Contreparties des rentes	0	0	0	0	0
Revenus d'intérêts chargés au compte d'opération	0	0	0	0	0
Revenus de dividendes chargés au compte d'opération	0	0	0	0	0
Gains ou pertes sur la vente de titres et autres actifs	0	0	0	0	0
Autres revenus d'exploitation	25 674	23 747	24 080	24 856	25 226
Dépenses d'exploitation	653 545	641 090	662 793	666 189	681 524
Dépréciation, épuisement, et amortissement	29 707	29 368	29 168	29 283	30 369
Sinistres aux termes de contrats d'assurance	0	0	0	0	0
Sinistres aux termes de contrats de rentes	0	0	0	0	0
Augmentation normale du passif actuariel	0	0	0	0	0
Dépenses d'intérêts chargés au compte d'opération	0	0	0	0	0
Autres dépenses d'exploitation	623 838	611 723	633 626	636 905	651 155
Bénéfice ou perte d'exploitation	43 301	44 159	45 270	48 591	50 435
Revenus d'intérêts et dividendes	6 805	6 637	8 146	7 247	8 666
Dépenses d'intérêts sur les emprunts	13 402	13 264	13 529	14 541	14 470
Gains ou pertes	3 547	11 042	5 435	9 163	6 001
Bénéfice avant impôts sur le revenu	40 249	48 576	45 323	50 459	50 631
Impôt sur le revenu	8 673	10 599	10 275	9 429	11 813
Part des gains des affiliées	1 851	1 959	2 416	2 409	2 499
Bénéfice avant gains extraordinaires	33 427	39 936	37 464	43 439	41 318
Gains ou pertes extraordinaires	-15	-8	-157	-9	-1
Bénéfice net	33 412	39 928	37 307	43 431	41 317

Note(s) :

- Un modèle commun (générique) de présentation des états financiers est utilisé pour toutes les branches d'activité et pour les totaux d'ensemble. Par conséquent, les valeurs indiquées pour certaines séries financières qui ne s'appliquent pas à certaines branches d'activité seront nulles.
- Les chiffres ayant été arrondis, leur somme peut ne pas correspondre aux totaux indiqués.

Tableau 3-2
Total des branches d'activité non financières — État de l'évolution de la situation financière, certains postes désaisonnalisés et ratios financiers sélectionnés

	Quatrième trimestre 2009	Premier trimestre 2010	Deuxième trimestre 2010	Troisième trimestre 2010	Quatrième trimestre 2010
millions de dollars					
État de l'évolution de la situation financière					
Encaisse générée par l'exploitation	53 753	36 660	36 515	46 291	48 596
Bénéfice net	33 162	39 926	38 066	44 604	42 077
Éléments non monétaires	20 374	683	1 945	4 826	10 188
Dépréciation, épuisement et amortissement	29 476	29 264	29 122	29 264	30 274
Impôts futurs	-2 937	1 063	-59	-579	-506
Fonds de roulement	6 539	-6 992	-3 338	-2 027	2 993
Autres éléments non monétaires	-12 704	-22 652	-23 779	-21 831	-22 573
Transactions monétaires de la période antérieure	217	-3 948	-3 496	-3 139	-3 669
Encaisse générée par le financement	4 639	3 663	30 969	1 351	14 052
Augmentation des dépôts	0	0	0	0	0
Emprunts auprès des affiliées	3 050	-279	14 502	-7 602	2 922
Emprunts auprès des non-affiliées	-1 562	-1 627	5 750	-2 944	981
Prêts et autres emprunts	-4 785	786	-273	2 256	844
Acceptations bancaires et papier	-816	-2 637	1 268	-619	489
Obligations et débetures	2 876	770	2 789	-4 836	28
Hypothèques	1 164	-545	1 965	255	-380
Avoir	3 151	5 568	10 717	11 896	10 150
Total des encaisses	58 393	40 323	67 485	47 641	62 649
Utilisations					
Encaisse utilisée pour des placements	5 463	2 248	20 259	-3 904	8 409
Placements dans des affiliées	3 921	2 757	18 150	-5 221	6 764
Placements de portefeuille	2 172	-1 296	1 125	838	1 681
Prêts	-631	787	984	478	-36
Prêts hypothécaires	90	-324	240	4	-30
Prêts non hypothécaires	-720	1 112	744	474	-6
Encaisse utilisée pour immobilisations	27 219	22 458	23 132	34 161	29 963
Encaisse utilisée pour dividendes	18 727	20 968	21 265	19 821	20 721
Utilisation totale de l'encaisse	51 409	45 675	64 656	50 077	59 093
Augmentation ou diminution de l'encaisse	6 983	-5 351	2 829	-2 436	3 555
Certains postes désaisonnalisés					
Revenu d'exploitation	692 604	701 232	704 720	706 815	727 284
Bénéfice d'exploitation	43 011	47 153	45 503	46 204	49 597
Bénéfice avant gains extraordinaires	34 378	41 588	36 400	42 108	42 063
Bénéfice net	34 363	41 579	36 242	42 099	42 061
Variation en pourcentage de certains postes désaisonnalisés					
Revenu d'exploitation	2,8	1,2	0,5	0,3	2,9
Dépenses d'exploitation	2,8	0,7	0,8	0,2	2,6
Bénéfice d'exploitation	4,0	9,6	-3,5	1,5	7,3
Ratios financiers sélectionnés					
Marge bénéficiaire (%)	6,2	6,7	6,5	6,5	6,8
Rendement de l'avoir (%)	10,6	12,6	10,9	12,4	12,2
Ratio des dettes à l'avoir (ratio)	0,975	0,964	0,962	0,934	0,921
Rendement des capitaux employés (%)	6,9	8,0	7,2	8,1	7,9

Note(s) :

- Un modèle commun (générique) de présentation des états financiers est utilisé pour toutes les branches d'activité et pour les totaux d'ensemble. Par conséquent, les valeurs indiquées pour certaines séries financières qui ne s'appliquent pas à certaines branches d'activité seront nulles.

- Toutes les données de ce tableau sont non désaisonnalisées sauf indication contraire.

- Les chiffres ayant été arrondis, leur somme peut ne pas correspondre aux totaux indiqués.

Tableau 4-1
Agriculture, foresterie, pêche et chasse — Bilan et état des résultats

	Quatrième trimestre 2009	Premier trimestre 2010	Deuxième trimestre 2010	Troisième trimestre 2010	Quatrième trimestre 2010
millions de dollars					
Bilan					
Total de l'actif	83 967^B	84 292^B	85 163^B	84 756^B	85 011^B
Encaisse et dépôts	6 012	5 972	6 032	5 979	5 969
Comptes débiteurs et revenu couru	4 935	4 934	4 985	4 928	4 932
Stocks	12 635	12 719	12 913	12 819	12 929
Placements et comptes auprès des affiliées	5 512	5 570	5 707	5 708	5 679
Placements de portefeuille	3 809	3 913	3 903	3 831	3 880
Prêts	2 325	2 337	2 348	2 314	2 319
Hypothécaires	1 227	1 198	1 207	1 187	1 180
Non hypothécaires	1 099	1 140	1 141	1 127	1 139
Provision pour pertes sur placements et prêts	0	0	0	0	0
Engagements des clients des banques comme acceptations	0	0	0	0	0
Immobilisations, nettes	39 711	39 993	40 317	40 633	40 705
Autres actifs	9 028	8 853	8 959	8 543	8 598
Total du passif	48 311	48 998	48 898	48 219	48 441
Dépôts	0	0	0	0	0
Passif actuariel des assureurs	0	0	0	0	0
Comptes créditeurs et exigibilités courues	4 377	4 340	4 316	4 212	4 275
Emprunts et comptes auprès des affiliées	14 818	15 437	15 330	15 203	15 118
Emprunts	24 704	24 699	25 233	25 049	25 245
Prêts et autres emprunts	14 723	14 525	14 964	14 862	14 985
Acceptations bancaires et papier	617	625	619	609	609
Obligations et débetures	4 081	4 088	4 090	4 062	4 105
Hypothèques	5 282	5 461	5 560	5 516	5 546
Impôts futurs	1 788	1 809	1 807	1 822	1 825
Engagements des clients des banques comme acceptations	0	0	0	0	0
Autres passifs	2 623	2 714	2 214	1 933	1 978
Total des avoirs	35 656	35 294	36 265	36 537	36 570
Capital-actions	9 390	9 388	9 581	9 462	9 418
Avoir des détenteurs d'unité	0	0	0	0	0
Engagements à l'égard des assurés	0	0	0	0	0
Surplus d'apport et autres	2 875	2 756	2 771	2 823	2 833
Bénéfices non répartis	23 391	23 149	23 913	24 252	24 318
État des résultats					
Revenu d'exploitation	12 017^B	11 624^B	12 034^B	11 846^B	11 945^B
Ventes de biens et de services	11 307	10 955	11 351	11 163	11 263
Primes des assureurs	0	0	0	0	0
Contreparties des rentes	0	0	0	0	0
Revenus d'intérêts chargés au compte d'opération	0	0	0	0	0
Revenus de dividendes chargés au compte d'opération	0	0	0	0	0
Gains ou pertes sur la vente de titres et autres actifs	0	0	0	0	0
Autres revenus d'exploitation	710	669	683	684	683
Dépenses d'exploitation	10 728	10 371	10 632	10 436	10 548
Dépréciation, épuisement, et amortissement	777	747	766	749	747
Sinistres aux termes de contrats d'assurance	0	0	0	0	0
Sinistres aux termes de contrats de rentes	0	0	0	0	0
Augmentation normale du passif actuariel	0	0	0	0	0
Dépenses d'intérêts chargés au compte d'opération	0	0	0	0	0
Autres dépenses d'exploitation	9 951	9 624	9 866	9 686	9 801
Bénéfice ou perte d'exploitation	1 289	1 253	1 401	1 411	1 397
Revenus d'intérêts et dividendes	190	170	172	168	167
Dépenses d'intérêts sur les emprunts	391	367	380	375	376
Gains ou pertes	412	361	336	362	386
Bénéfice avant impôts sur le revenu	1 500	1 418	1 529	1 565	1 574
Impôt sur le revenu	124	190	216	209	205
Part des gains des affiliées	32	30	30	30	30
Bénéfice avant gains extraordinaires	1 409	1 257	1 343	1 386	1 399
Gains ou pertes extraordinaires	0	0	0	0	0
Bénéfice net	1 409	1 257	1 343	1 386	1 399

Note(s) :

- Un modèle commun (générique) de présentation des états financiers est utilisé pour toutes les branches d'activité et pour les totaux d'ensemble. Par conséquent, les valeurs indiquées pour certaines séries financières qui ne s'appliquent pas à certaines branches d'activité seront nulles.
- Les chiffres ayant été arrondis, leur somme peut ne pas correspondre aux totaux indiqués.

Tableau 4-2

Agriculture, foresterie, pêche et chasse — État de l'évolution de la situation financière, certains postes désaisonnalisés et ratios financiers sélectionnés

	Quatrième trimestre 2009	Premier trimestre 2010	Deuxième trimestre 2010	Troisième trimestre 2010	Quatrième trimestre 2010
millions de dollars					
État de l'évolution de la situation financière					
Encaisse générée par l'exploitation	1 374	1 099	552	1 154	620
Bénéfice net	1 401	1 267	1 353	1 384	1 403
Éléments non monétaires	-10	-226	-701	-210	-675
Dépréciation, épuisement et amortissement	776	743	766	745	746
Impôts futurs	-65	-10	0	1	-1
Fonds de roulement	-105	-28	-132	135	-75
Autres éléments non monétaires	-616	-932	-1 335	-1 090	-1 345
Transactions monétaires de la période antérieure	-16	59	-100	-20	-109
Encaisse générée par le financement	-6	142	246	-512	152
Augmentation des dépôts	0	0	0	0	0
Emprunts auprès des affiliées	-34	144	-106	-76	-31
Emprunts auprès des non-affiliées	87	-17	344	-341	153
Prêts et autres emprunts	138	-158	319	-248	59
Acceptations bancaires et papier	-99	7	-13	-7	2
Obligations et débetures	41	7	3	-54	43
Hypothèques	7	126	36	-31	49
Avoir	-59	15	8	-95	30
Total des encaisses	1 369	1 242	798	642	772
Utilisations					
Encaisse utilisée pour des placements	42	33	91	-52	41
Placements dans des affiliées	-187	85	95	14	-21
Placements de portefeuille	151	-25	2	-43	46
Prêts	78	-27	-7	-24	15
Prêts hypothécaires	81	-32	2	-12	2
Prêts non hypothécaires	-3	5	-9	-12	13
Encaisse utilisée pour immobilisations	669	932	491	530	576
Encaisse utilisée pour dividendes	91	85	99	95	82
Utilisation totale de l'encaisse	802	1 051	681	573	698
Augmentation ou diminution de l'encaisse	567	191	117	70	73
Certains postes désaisonnalisés					
Revenu d'exploitation	12 166	11 647	11 855	11 930	12 016
Bénéfice d'exploitation	1 356	1 258	1 365	1 407	1 433
Bénéfice avant gains extraordinaires	1 427	1 291	1 342	1 372	1 379
Bénéfice net	1 427	1 291	1 342	1 372	1 379
Variation en pourcentage de certains postes désaisonnalisés					
Revenu d'exploitation	2,1	-4,3	1,8	0,6	0,7
Dépenses d'exploitation	1,8	-3,9	1,0	0,3	0,6
Bénéfice d'exploitation	4,8	-7,2	8,5	3,1	1,8
Ratios financiers sélectionnés					
Marge bénéficiaire (%)	11,1	10,8	11,5	11,8	11,9
Rendement de l'avoir (%)	16,0	14,6	14,8	15,0	15,1
Ratio des dettes à l'avoir (ratio)	1,108	1,137	1,118	1,102	1,104
Rendement des capitaux employés (%)	9,2	8,5	8,6	8,8	8,9

Note(s) :

- Un modèle commun (générique) de présentation des états financiers est utilisé pour toutes les branches d'activité et pour les totaux d'ensemble. Par conséquent, les valeurs indiquées pour certaines séries financières qui ne s'appliquent pas à certaines branches d'activité seront nulles.

- Toutes les données de ce tableau sont non désaisonnalisées sauf indication contraire.

- Les chiffres ayant été arrondis, leur somme peut ne pas correspondre aux totaux indiqués.

Tableau 5-1
Extraction de pétrole et de gaz et activités de soutien — Bilan et état des résultats

	Quatrième trimestre 2009	Premier trimestre 2010	Deuxième trimestre 2010	Troisième trimestre 2010	Quatrième trimestre 2010
millions de dollars					
Bilan					
Total de l'actif	460 875 A	469 443 A	475 820 A	477 240 A	487 951 A
Encaisse et dépôts	18 872	20 000	23 702	20 702	22 051
Comptes débiteurs et revenu couru	28 815	29 896	30 752	29 910	31 117
Stocks	5 946	6 555	6 222	6 339	6 662
Placements et comptes auprès des affiliées	95 226	95 589	95 876	96 799	98 582
Placements de portefeuille	12 402	12 728	14 020	14 577	15 084
Prêts	339	1 638	1 699	1 667	1 692
Hypothécaires	146	149	147	148	150
Non hypothécaires	193	1 489	1 552	1 519	1 542
Provision pour pertes sur placements et prêts	0	0	0	0	0
Engagements des clients des banques comme acceptations	0	0	0	0	0
Immobilisations, nettes	276 053	278 714	279 109	282 504	286 648
Autres actifs	23 221	24 323	24 440	24 740	26 115
Total du passif	235 084	240 389	241 470	240 038	246 656
Dépôts	0	0	0	0	0
Passif actuariel des assureurs	0	0	0	0	0
Comptes créditeurs et exigibilités courues	37 806	37 731	36 846	38 059	39 824
Emprunts et comptes auprès des affiliées	44 351	46 125	50 157	50 743	52 806
Emprunts	93 976	96 424	96 375	92 424	93 291
Prêts et autres emprunts	48 431	51 138	50 417	50 253	50 697
Acceptations bancaires et papier	10 384	9 976	9 940	9 177	9 350
Obligations et débetures	34 552	34 696	35 418	32 385	32 650
Hypothèques	609	614	601	609	594
Impôts futurs	33 445	33 589	33 268	33 240	33 299
Engagements des clients des banques comme acceptations	0	0	0	0	0
Autres passifs	25 507	26 520	24 823	25 571	27 436
Total des avoirs	225 791	229 054	234 350	237 201	241 295
Capital-actions	182 104	183 514	188 102	190 680	195 052
Avoir des détenteurs d'unité	0	0	0	0	0
Engagements à l'égard des assurés	0	0	0	0	0
Surplus d'apport et autres	8 565	8 937	8 836	9 243	9 546
Bénéfices non répartis	35 122	36 603	37 412	37 279	36 696
État des résultats					
Revenu d'exploitation	38 617 A	40 007 A	37 335 A	39 052 A	42 758 A
Ventes de biens et de services	38 617	40 007	37 304	39 052	42 758
Primes des assureurs	0	0	0	0	0
Contreparties des rentes	0	0	0	0	0
Revenus d'intérêts chargés au compte d'opération	0	0	0	0	0
Revenus de dividendes chargés au compte d'opération	0	0	0	0	0
Gains ou pertes sur la vente de titres et autres actifs	0	0	0	0	0
Autres revenus d'exploitation	0	0	31	0	0
Dépenses d'exploitation	35 671	35 357	34 941	35 994	38 987
Dépréciation, épuisement, et amortissement	7 419	7 713	6 908	6 878	7 568
Sinistres aux termes de contrats d'assurance	0	0	0	0	0
Sinistres aux termes de contrats de rentes	0	0	0	0	0
Augmentation normale du passif actuariel	0	0	0	0	0
Dépenses d'intérêts chargés au compte d'opération	0	0	0	0	0
Autres dépenses d'exploitation	28 251	27 644	28 033	29 117	31 419
Bénéfice ou perte d'exploitation	2 946	4 650	2 394	3 058	3 771
Revenus d'intérêts et dividendes	282	238	1 420	810	979
Dépenses d'intérêts sur les emprunts	1 831	1 662	1 722	1 778	1 986
Gains ou pertes	852	3 140	1 495	-6	444
Bénéfice avant impôts sur le revenu	2 247	6 364	3 585	2 079	3 204
Impôt sur le revenu	450	836	197	-133	772
Part des gains des affiliées	624	477	793	573	603
Bénéfice avant gains extraordinaires	2 421	6 005	4 181	2 784	3 035
Gains ou pertes extraordinaires	0	0	0	0	0
Bénéfice net	2 421	6 005	4 181	2 784	3 035

Note(s) :

- Un modèle commun (générique) de présentation des états financiers est utilisé pour toutes les branches d'activité et pour les totaux d'ensemble. Par conséquent, les valeurs indiquées pour certaines séries financières qui ne s'appliquent pas à certaines branches d'activité seront nulles.
- Les chiffres ayant été arrondis, leur somme peut ne pas correspondre aux totaux indiqués.

Tableau 5-2

Extraction de pétrole et de gaz et activités de soutien — État de l'évolution de la situation financière, certains postes désaisonnalisés et ratios financiers sélectionnés

	Quatrième trimestre 2009	Premier trimestre 2010	Deuxième trimestre 2010	Troisième trimestre 2010	Quatrième trimestre 2010
millions de dollars					
État de l'évolution de la situation financière					
Encaisse générée par l'exploitation	9 048	9 292	3 603	11 681	10 857
Bénéfice net	2 369	7 076	5 224	3 822	4 114
Éléments non monétaires	6 720	2 212	-1 714	7 915	6 724
Dépréciation, épuisement et amortissement	7 304	7 704	6 896	6 851	7 543
Impôts futurs	-1 599	345	-291	-183	7
Fonds de roulement	977	-1 263	-1 390	2 199	234
Autres éléments non monétaires	37	-4 574	-6 930	-952	-1 059
Transactions monétaires de la période antérieure	-41	3	93	-55	20
Encaisse générée par le financement	-2 662	6 596	8 829	2 309	6 135
Augmentation des dépôts	0	0	0	0	0
Emprunts auprès des affiliées	-1 112	1 983	3 019	421	1 488
Emprunts auprès des non-affiliées	-2 007	1 914	736	-3 539	1 157
Prêts et autres emprunts	-1 457	2 865	-732	-3	811
Acceptations bancaires et papier	-803	-1 110	-28	-503	73
Obligations et débetures	252	153	1 522	-3 033	265
Hypothèques	1	7	-26	1	8
Avoir	458	2 699	5 075	5 427	3 489
Total des encaisses	6 386	15 888	12 432	13 990	16 992
Utilisations					
Encaisse utilisée pour des placements	-3 913	1 384	1 370	1 206	1 817
Placements dans des affiliées	-4 771	178	159	467	1 299
Placements de portefeuille	857	-92	1 150	771	494
Prêts	1	1 299	61	-32	24
Prêts hypothécaires	1	3	-2	1	2
Prêts non hypothécaires	0	1 296	63	-33	23
Encaisse utilisée pour immobilisations	8 557	8 089	3 270	11 619	10 064
Encaisse utilisée pour dividendes	1 940	5 614	4 095	3 598	4 190
Utilisation totale de l'encaisse	6 583	15 087	8 735	16 423	16 071
Augmentation ou diminution de l'encaisse	-197	801	3 697	-2 433	921
Certains postes désaisonnalisés					
Revenu d'exploitation	38 617	40 007	37 335	39 052	42 758
Bénéfice d'exploitation	2 946	4 650	2 394	3 058	3 771
Bénéfice avant gains extraordinaires	2 421	6 005	4 181	2 784	3 035
Bénéfice net	2 421	6 005	4 181	2 784	3 035
Variation en pourcentage de certains postes désaisonnalisés					
Revenu d'exploitation	15,0	3,6	-6,7	4,6	9,5
Dépenses d'exploitation	13,8	-0,9	-1,2	3,0	8,3
Bénéfice d'exploitation	31,8	57,8	-48,5	27,7	23,3
Ratios financiers sélectionnés					
Marge bénéficiaire (%)	7,6	11,6	6,4	7,8	8,8
Rendement de l'avoir (%)	4,3	10,5	7,1	4,7	5,0
Ratio des dettes à l'avoir (ratio)	0,613	0,622	0,625	0,604	0,605
Rendement des capitaux employés (%)	4,1	7,8	5,8	4,3	4,5

Note(s) :

- Un modèle commun (générique) de présentation des états financiers est utilisé pour toutes les branches d'activité et pour les totaux d'ensemble. Par conséquent, les valeurs indiquées pour certaines séries financières qui ne s'appliquent pas à certaines branches d'activité seront nulles.

- Toutes les données de ce tableau sont non désaisonnalisées sauf indication contraire.

- Les chiffres ayant été arrondis, leur somme peut ne pas correspondre aux totaux indiqués.

Tableau 6-1

Extraction minière et exploitation en carrière (sauf l'extraction de pétrole et de gaz) — Bilan et état des résultats

	Quatrième trimestre 2009	Premier trimestre 2010	Deuxième trimestre 2010	Troisième trimestre 2010	Quatrième trimestre 2010
millions de dollars					
Bilan					
Total de l'actif	125 252^A	127 927^A	129 206^A	132 904^A	135 235^A
Encaisse et dépôts	5 384	5 570	6 231	7 120	7 173
Comptes débiteurs et revenu couru	9 534	9 704	9 540	9 657	9 769
Stocks	5 215	5 021	4 849	5 073	5 073
Placements et comptes auprès des affiliées	46 509	47 585	50 347	51 484	52 967
Placements de portefeuille	934	1 105	923	1 134	1 176
Prêts	170	21	22	33	32
Hypothécaires	19	19	19	19	19
Non hypothécaires	152	3	3	14	13
Provision pour pertes sur placements et prêts	0	0	0	0	0
Engagements des clients des banques comme acceptations	0	0	0	0	0
Immobilisations, nettes	40 980	42 291	42 598	44 130	45 272
Autres actifs	16 526	16 631	14 696	14 273	13 774
Total du passif	61 146	61 590	63 846	65 155	64 971
Dépôts	0	0	0	0	0
Passif actuariel des assureurs	0	0	0	0	0
Comptes créditeurs et exigibilités courues	9 014	9 009	9 312	10 205	10 096
Emprunts et comptes auprès des affiliées	26 175	26 046	28 579	28 752	29 284
Emprunts	14 293	14 353	14 078	14 141	14 289
Prêts et autres emprunts	9 928	10 234	10 070	10 152	10 277
Acceptations bancaires et papier	928	739	576	577	582
Obligations et débetures	3 391	3 379	3 432	3 412	3 429
Hypothèques	46	1	1	1	1
Impôts futurs	6 050	6 177	6 014	6 097	6 114
Engagements des clients des banques comme acceptations	0	0	0	0	0
Autres passifs	5 613	6 005	5 862	5 960	5 189
Total des avoirs	64 107	66 337	65 361	67 749	70 264
Capital-actions	59 587	60 294	58 008	58 658	59 285
Avoir des détenteurs d'unité	0	0	0	0	0
Engagements à l'égard des assurés	0	0	0	0	0
Surplus d'apport et autres	2 716	2 710	2 688	2 810	2 701
Bénéfices non répartis	1 804	3 333	4 664	6 281	8 278
État des résultats					
Revenu d'exploitation	7 667^A	8 248^A	8 747^A	8 794^A	9 728^A
Ventes de biens et de services	7 667	8 248	8 747	8 794	9 728
Primes des assureurs	0	0	0	0	0
Contreparties des rentes	0	0	0	0	0
Revenus d'intérêts chargés au compte d'opération	0	0	0	0	0
Revenus de dividendes chargés au compte d'opération	0	0	0	0	0
Gains ou pertes sur la vente de titres et autres actifs	0	0	0	0	0
Autres revenus d'exploitation	0	0	0	0	0
Dépenses d'exploitation	6 554	6 681	6 852	6 849	7 477
Dépréciation, épuisement, et amortissement	660	650	741	697	735
Sinistres aux termes de contrats d'assurance	0	0	0	0	0
Sinistres aux termes de contrats de rentes	0	0	0	0	0
Augmentation normale du passif actuariel	0	0	0	0	0
Dépenses d'intérêts chargés au compte d'opération	0	0	0	0	0
Autres dépenses d'exploitation	5 894	6 032	6 111	6 151	6 742
Bénéfice ou perte d'exploitation	1 113	1 566	1 894	1 945	2 251
Revenus d'intérêts et dividendes	272	230	289	321	345
Dépenses d'intérêts sur les emprunts	368	422	394	397	401
Gains ou pertes	-125	606	-330	324	394
Bénéfice avant impôts sur le revenu	891	1 981	1 460	2 194	2 589
Impôt sur le revenu	344	447	479	558	642
Part des gains des affiliées	79	252	202	311	298
Bénéfice avant gains extraordinaires	626	1 786	1 184	1 947	2 246
Gains ou pertes extraordinaires	0	0	0	0	0
Bénéfice net	626	1 786	1 184	1 947	2 246

Note(s) :

- Un modèle commun (générique) de présentation des états financiers est utilisé pour toutes les branches d'activité et pour les totaux d'ensemble. Par conséquent, les valeurs indiquées pour certaines séries financières qui ne s'appliquent pas à certaines branches d'activité seront nulles.
- Les chiffres ayant été arrondis, leur somme peut ne pas correspondre aux totaux indiqués.

Tableau 6-2

Extraction minière et exploitation en carrière (sauf l'extraction de pétrole et de gaz) — État de l'évolution de la situation financière, certains postes désaisonnalisés et ratios financiers sélectionnés

	Quatrième trimestre 2009	Premier trimestre 2010	Deuxième trimestre 2010	Troisième trimestre 2010	Quatrième trimestre 2010
millions de dollars					
État de l'évolution de la situation financière					
Encaisse générée par l'exploitation	2 913	1 729	3 805	3 526	1 996
Bénéfice net	626	1 783	1 184	1 947	2 248
Éléments non monétaires	2 287	-52	2 742	1 635	-192
Dépréciation, épuisement et amortissement	660	645	741	689	735
Impôts futurs	36	-33	-31	8	-23
Fonds de roulement	346	2	961	794	-238
Autres éléments non monétaires	1 245	-667	1 071	144	-665
Transactions monétaires de la période antérieure	1	-3	-121	-56	-60
Encaisse générée par le financement	146	-100	866	642	1 158
Augmentation des dépôts	0	0	0	0	0
Emprunts auprès des affiliées	-36	-468	1 715	188	532
Emprunts auprès des non-affiliées	-256	121	-250	94	149
Prêts et autres emprunts	-424	345	-189	113	127
Acceptations bancaires et papier	144	-226	-115	1	5
Obligations et débetures	24	46	54	-21	17
Hypothèques	0	-45	0	0	0
Avoir	437	247	-599	360	477
Total des encaisses	3 060	1 629	4 671	4 167	3 154
Utilisations					
Encaisse utilisée pour des placements	68	815	2 007	1 049	1 199
Placements dans des affiliées	69	901	1 953	827	1 185
Placements de portefeuille	-1	-80	52	211	15
Prêts	1	-7	1	10	0
Prêts hypothécaires	0	0	0	0	0
Prêts non hypothécaires	0	-7	1	10	0
Encaisse utilisée pour immobilisations	1 925	1 353	1 940	2 258	1 892
Encaisse utilisée pour dividendes	43	226	155	569	221
Utilisation totale de l'encaisse	2 036	2 394	4 102	3 876	3 312
Augmentation ou diminution de l'encaisse	1 024	-765	569	291	-158
Certains postes désaisonnalisés					
Revenu d'exploitation	7 606	8 150	8 943	9 068	9 355
Bénéfice d'exploitation	1 173	1 641	1 837	1 883	2 296
Bénéfice avant gains extraordinaires	626	1 786	1 184	1 947	2 246
Bénéfice net	626	1 786	1 184	1 947	2 246
Variation en pourcentage de certains postes désaisonnalisés					
Revenu d'exploitation	11,9	7,2	9,7	1,4	3,2
Dépenses d'exploitation	7,8	1,2	9,2	1,1	-1,8
Bénéfice d'exploitation	41,8	40,0	12,0	2,5	21,9
Ratios financiers sélectionnés					
Marge bénéficiaire (%)	15,4	20,1	20,5	20,8	24,5
Rendement de l'avoir (%)	3,9	10,8	7,2	11,5	12,8
Ratio des dettes à l'avoir (ratio)	0,631	0,609	0,653	0,633	0,620
Rendement des capitaux employés (%)	3,5	7,8	5,5	8,1	8,9

Note(s) :

- Un modèle commun (générique) de présentation des états financiers est utilisé pour toutes les branches d'activité et pour les totaux d'ensemble. Par conséquent, les valeurs indiquées pour certaines séries financières qui ne s'appliquent pas à certaines branches d'activité seront nulles.

- Toutes les données de ce tableau sont non désaisonnalisées sauf indication contraire.

- Les chiffres ayant été arrondis, leur somme peut ne pas correspondre aux totaux indiqués.

Tableau 7-1
Services publics — Bilan et état des résultats

	Quatrième trimestre 2009	Premier trimestre 2010	Deuxième trimestre 2010	Troisième trimestre 2010	Quatrième trimestre 2010
millions de dollars					
Bilan					
Total de l'actif	83 554^A	84 856^A	84 974^A	86 804^A	89 025^A
Encaisse et dépôts	2 492	2 497	2 231	2 300	2 413
Comptes débiteurs et revenu couru	7 206	7 671	7 298	6 791	7 961
Stocks	1 862	1 622	2 045	2 421	2 623
Placements et comptes auprès des affiliées	9 270	9 595	10 053	10 133	10 628
Placements de portefeuille	954	795	788	790	788
Prêts	136	77	51	233	49
Hypothécaires	36	36	36	36	36
Non hypothécaires	99	40	15	197	13
Provision pour pertes sur placements et prêts	0	0	0	0	0
Engagements des clients des banques comme acceptations	0	0	0	0	0
Immobilisations, nettes	49 733	49 968	50 717	51 662	51 532
Autres actifs	11 900	12 630	11 790	12 474	13 030
Total du passif	52 996	53 017	52 617	54 728	56 145
Dépôts	0	0	0	0	0
Passif actuariel des assureurs	0	0	0	0	0
Comptes créditeurs et exigibilités courues	6 439	6 541	6 489	6 072	6 921
Emprunts et comptes auprès des affiliées	4 254	4 376	4 099	4 670	4 774
Emprunts	28 600	27 912	28 552	29 487	29 349
Prêts et autres emprunts	17 503	17 133	17 198	17 784	17 946
Acceptations bancaires et papier	865	633	717	1 094	1 104
Obligations et débetures	10 028	10 131	10 621	10 595	10 287
Hypothèques	203	15	15	14	12
Impôts futurs	3 606	3 605	3 614	3 748	3 753
Engagements des clients des banques comme acceptations	0	0	0	0	0
Autres passifs	10 098	10 582	9 864	10 751	11 348
Total des avoirs	30 558	31 838	32 356	32 076	32 880
Capital-actions	22 043	22 568	22 943	23 047	23 451
Avoir des détenteurs d'unité	0	0	0	0	0
Engagements à l'égard des assurés	0	0	0	0	0
Surplus d'apport et autres	2 051	2 277	2 282	2 282	2 486
Bénéfices non répartis	6 464	6 993	7 131	6 747	6 943
État des résultats					
Revenu d'exploitation	15 489^A	17 960^A	13 609^A	13 455^A	16 976^A
Ventes de biens et de services	15 131	17 548	13 287	13 152	16 636
Primes des assureurs	0	0	0	0	0
Contreparties des rentes	0	0	0	0	0
Revenus d'intérêts chargés au compte d'opération	0	0	0	0	0
Revenus de dividendes chargés au compte d'opération	0	0	0	0	0
Gains ou pertes sur la vente de titres et autres actifs	0	0	0	0	0
Autres revenus d'exploitation	358	411	322	303	340
Dépenses d'exploitation	14 063	16 293	12 527	12 490	15 453
Dépréciation, épuisement, et amortissement	706	832	840	911	982
Sinistres aux termes de contrats d'assurance	0	0	0	0	0
Sinistres aux termes de contrats de rentes	0	0	0	0	0
Augmentation normale du passif actuariel	0	0	0	0	0
Dépenses d'intérêts chargés au compte d'opération	0	0	0	0	0
Autres dépenses d'exploitation	13 357	15 461	11 687	11 580	14 471
Bénéfice ou perte d'exploitation	1 426	1 667	1 082	965	1 523
Revenus d'intérêts et dividendes	91	64	69	64	68
Dépenses d'intérêts sur les emprunts	449	557	552	579	627
Gains ou pertes	-398	-67	153	-269	-229
Bénéfice avant impôts sur le revenu	670	1 107	752	181	734
Impôt sur le revenu	28	166	94	24	180
Part des gains des affiliées	30	40	30	38	35
Bénéfice avant gains extraordinaires	672	981	688	195	589
Gains ou pertes extraordinaires	0	0	0	0	0
Bénéfice net	672	981	688	195	589

Note(s) :

- Un modèle commun (générique) de présentation des états financiers est utilisé pour toutes les branches d'activité et pour les totaux d'ensemble. Par conséquent, les valeurs indiquées pour certaines séries financières qui ne s'appliquent pas à certaines branches d'activité seront nulles.
- Les chiffres ayant été arrondis, leur somme peut ne pas correspondre aux totaux indiqués.

Tableau 7-2

Services publics — État de l'évolution de la situation financière, certains postes désaisonnalisés et ratios financiers sélectionnés

	Quatrième trimestre 2009	Premier trimestre 2010	Deuxième trimestre 2010	Troisième trimestre 2010	Quatrième trimestre 2010
millions de dollars					
État de l'évolution de la situation financière					
Encaisse générée par l'exploitation	355	1 597	1 459	786	1 137
Bénéfice net	672	987	688	195	591
Éléments non monétaires	-205	635	775	611	551
Dépréciation, épuisement et amortissement	706	832	840	911	982
Impôts futurs	80	10	45	49	21
Fonds de roulement	-934	259	-124	-397	-756
Autres éléments non monétaires	-57	-466	14	49	304
Transactions monétaires de la période antérieure	-113	-25	-4	-19	-4
Encaisse générée par le financement	158	-922	736	1 778	365
Augmentation des dépôts	0	0	0	0	0
Emprunts auprès des affiliées	-228	-273	-277	755	104
Emprunts auprès des non-affiliées	152	-424	640	930	-138
Prêts et autres emprunts	381	-368	65	584	162
Acceptations bancaires et papier	-225	-232	84	377	10
Obligations et débetures	-2	174	490	-29	-308
Hypothèques	-2	3	1	-1	-2
Avoir	234	-225	373	93	399
Total des encaisses	513	674	2 195	2 564	1 502
Utilisations					
Encaisse utilisée pour des placements	-126	-59	-67	179	-154
Placements dans des affiliées	5	-26	66	45	32
Placements de portefeuille	8	-175	-7	2	-2
Prêts	-139	142	-126	132	-184
Prêts hypothécaires	0	0	0	0	0
Prêts non hypothécaires	-139	142	-126	132	-184
Encaisse utilisée pour immobilisations	339	562	1 995	1 836	922
Encaisse utilisée pour dividendes	491	421	371	493	518
Utilisation totale de l'encaisse	705	923	2 299	2 508	1 285
Augmentation ou diminution de l'encaisse	-193	-249	-104	57	217
Certains postes désaisonnalisés					
Revenu d'exploitation	14 926	15 697	14 788	15 445	16 070
Bénéfice d'exploitation	1 224	1 321	1 343	1 256	1 318
Bénéfice avant gains extraordinaires	660	760	784	337	573
Bénéfice net	660	760	784	337	573
Variation en pourcentage de certains postes désaisonnalisés					
Revenu d'exploitation	6,4	5,2	-5,8	4,4	4,0
Dépenses d'exploitation	7,0	4,9	-6,5	5,5	4,0
Bénéfice d'exploitation	0,4	7,9	1,7	-6,5	4,9
Ratios financiers sélectionnés					
Marge bénéficiaire (%)	8,2	8,4	9,1	8,1	8,2
Rendement de l'avoir (%)	8,6	9,5	9,7	4,2	7,0
Ratio des dettes à l'avoir (ratio)	1,075	1,014	1,009	1,065	1,038
Rendement des capitaux employés (%)	5,4	7,1	8,6	4,8	5,2

Note(s) :

- Un modèle commun (générique) de présentation des états financiers est utilisé pour toutes les branches d'activité et pour les totaux d'ensemble. Par conséquent, les valeurs indiquées pour certaines séries financières qui ne s'appliquent pas à certaines branches d'activité seront nulles.

- Toutes les données de ce tableau sont non désaisonnalisées sauf indication contraire.

- Les chiffres ayant été arrondis, leur somme peut ne pas correspondre aux totaux indiqués.

Tableau 8-1
Construction — Bilan et état des résultats

	Quatrième trimestre 2009	Premier trimestre 2010	Deuxième trimestre 2010	Troisième trimestre 2010	Quatrième trimestre 2010
millions de dollars					
Bilan					
Total de l'actif	208 824^B	199 607^B	204 741^B	208 915^B	212 697^B
Encaisse et dépôts	28 273	27 177	27 819	27 994	29 536
Comptes débiteurs et revenu couru	42 440	41 017	42 530	45 088	45 815
Stocks	40 068	38 045	38 969	39 051	39 650
Placements et comptes auprès des affiliées	31 422	29 125	29 726	30 102	30 794
Placements de portefeuille	6 501	6 230	6 257	6 223	6 361
Prêts	2 936	2 461	2 502	2 474	2 484
Hypothécaires	1 543	1 183	1 199	1 154	1 149
Non hypothécaires	1 393	1 278	1 303	1 319	1 335
Provision pour pertes sur placements et prêts	0	0	0	0	0
Engagements des clients des banques comme acceptations	0	0	0	0	0
Immobilisations, nettes	43 280	42 663	42 356	41 504	40 805
Autres actifs	13 904	12 888	14 581	16 480	17 252
Total du passif	147 365	139 726	144 908	147 492	148 115
Dépôts	0	0	0	0	0
Passif actuariel des assureurs	0	0	0	0	0
Comptes créditeurs et exigibilités courues	40 975	37 834	38 890	40 648	41 248
Emprunts et comptes auprès des affiliées	35 865	35 285	36 240	36 685	37 302
Emprunts	58 124	56 055	57 274	58 153	58 480
Prêts et autres emprunts	32 427	31 596	32 175	32 562	33 043
Acceptations bancaires et papier	1 061	1 081	1 094	1 093	1 116
Obligations et débetures	5 167	5 062	5 104	5 213	5 188
Hypothèques	19 468	18 317	18 901	19 284	19 134
Impôts futurs	1 307	1 384	1 495	1 443	1 648
Engagements des clients des banques comme acceptations	0	0	0	0	0
Autres passifs	11 095	9 169	11 009	10 563	9 437
Total des avoirs	61 459	59 881	59 833	61 423	64 583
Capital-actions	11 599	9 621	9 639	9 777	9 541
Avoir des détenteurs d'unité	0	0	0	0	0
Engagements à l'égard des assurés	0	0	0	0	0
Surplus d'apport et autres	2 614	2 311	2 364	2 420	2 452
Bénéfices non répartis	47 246	47 948	47 830	49 226	52 590
État des résultats					
Revenu d'exploitation	65 033^B	59 939^B	64 412^B	67 613^B	69 094^B
Ventes de biens et de services	63 761	58 850	63 136	66 342	67 848
Primes des assureurs	0	0	0	0	0
Contreparties des rentes	0	0	0	0	0
Revenus d'intérêts chargés au compte d'opération	0	0	0	0	0
Revenus de dividendes chargés au compte d'opération	0	0	0	0	0
Gains ou pertes sur la vente de titres et autres actifs	0	0	0	0	0
Autres revenus d'exploitation	1 272	1 090	1 276	1 271	1 247
Dépenses d'exploitation	62 155	58 161	62 708	64 469	66 126
Dépréciation, épuisement, et amortissement	1 431	1 282	1 388	1 452	1 455
Sinistres aux termes de contrats d'assurance	0	0	0	0	0
Sinistres aux termes de contrats de rentes	0	0	0	0	0
Augmentation normale du passif actuariel	0	0	0	0	0
Dépenses d'intérêts chargés au compte d'opération	0	0	0	0	0
Autres dépenses d'exploitation	60 724	56 879	61 320	63 017	64 671
Bénéfice ou perte d'exploitation	2 878	1 779	1 704	3 144	2 969
Revenus d'intérêts et dividendes	737	426	450	461	476
Dépenses d'intérêts sur les emprunts	568	516	559	556	554
Gains ou pertes	257	164	311	236	431
Bénéfice avant impôts sur le revenu	3 303	1 853	1 907	3 285	3 322
Impôt sur le revenu	760	418	528	697	760
Part des gains des affiliées	308	283	307	316	328
Bénéfice avant gains extraordinaires	2 851	1 718	1 686	2 904	2 890
Gains ou pertes extraordinaires	0	0	0	0	0
Bénéfice net	2 851	1 718	1 686	2 904	2 890

Note(s) :

- Un modèle commun (générique) de présentation des états financiers est utilisé pour toutes les branches d'activité et pour les totaux d'ensemble. Par conséquent, les valeurs indiquées pour certaines séries financières qui ne s'appliquent pas à certaines branches d'activité seront nulles.
- Les chiffres ayant été arrondis, leur somme peut ne pas correspondre aux totaux indiqués.

Tableau 8-2
Construction — État de l'évolution de la situation financière, certains postes désaisonnalisés et ratios financiers sélectionnés

	Quatrième trimestre 2009	Premier trimestre 2010	Deuxième trimestre 2010	Troisième trimestre 2010	Quatrième trimestre 2010
millions de dollars					
État de l'évolution de la situation financière					
Encaisse générée par l'exploitation	2 371	1 026	639	64	125
Bénéfice net	2 828	1 381	1 389	2 870	2 706
Éléments non monétaires	-494	-243	-494	-2 898	-2 489
Dépréciation, épuisement et amortissement	1 409	1 272	1 384	1 440	1 454
Impôts futurs	18	-50	-24	46	140
Fonds de roulement	95	533	-887	-1 422	-782
Autres éléments non monétaires	-2 017	-1 997	-966	-2 962	-3 302
Transactions monétaires de la période antérieure	37	-113	-256	92	-91
Encaisse générée par le financement	582	-2 126	1 658	2 095	1 391
Augmentation des dépôts	0	0	0	0	0
Emprunts auprès des affiliées	186	-750	680	952	529
Emprunts auprès des non-affiliées	481	-1 164	825	934	707
Prêts et autres emprunts	81	-285	359	797	505
Acceptations bancaires et papier	-10	29	19	9	24
Obligations et débetures	55	-120	44	59	23
Hypothèques	355	-787	403	69	155
Avoir	-85	-213	153	209	155
Total des encaisses	2 953	-1 101	2 297	2 159	1 516
Utilisations					
Encaisse utilisée pour des placements	512	-1 101	270	489	416
Placements dans des affiliées	430	-563	143	395	261
Placements de portefeuille	93	-214	109	86	133
Prêts	-12	-324	18	7	22
Prêts hypothécaires	-23	-314	-5	-13	0
Prêts non hypothécaires	12	-11	23	20	22
Encaisse utilisée pour immobilisations	271	619	323	530	157
Encaisse utilisée pour dividendes	1 092	996	1 035	888	918
Utilisation totale de l'encaisse	1 875	514	1 627	1 907	1 491
Augmentation ou diminution de l'encaisse	1 078	-1 615	670	252	25
Certains postes désaisonnalisés					
Revenu d'exploitation	63 130	63 573	65 928	64 680	66 878
Bénéfice d'exploitation	2 889	2 274	2 143	2 469	2 711
Bénéfice avant gains extraordinaires	2 683	2 199	2 036	2 394	2 569
Bénéfice net	2 683	2 199	2 036	2 394	2 569
Variation en pourcentage de certains postes désaisonnalisés					
Revenu d'exploitation	-0,4	0,7	3,7	-1,9	3,4
Dépenses d'exploitation	-0,1	1,8	4,1	-2,5	3,2
Bénéfice d'exploitation	-6,1	-21,3	-5,8	15,2	9,8
Ratios financiers sélectionnés					
Marge bénéficiaire (%)	4,6	3,6	3,2	3,8	4,0
Rendement de l'avoir (%)	17,5	14,7	13,6	15,6	15,9
Ratio des dettes à l'avoir (ratio)	1,529	1,525	1,563	1,544	1,483
Rendement des capitaux employés (%)	7,9	6,8	6,4	7,4	7,5

Note(s) :

- Un modèle commun (générique) de présentation des états financiers est utilisé pour toutes les branches d'activité et pour les totaux d'ensemble. Par conséquent, les valeurs indiquées pour certaines séries financières qui ne s'appliquent pas à certaines branches d'activité seront nulles.
- Toutes les données de ce tableau sont non désaisonnalisées sauf indication contraire.
- Les chiffres ayant été arrondis, leur somme peut ne pas correspondre aux totaux indiqués.

Tableau 9-1
Fabrication — Bilan et état des résultats

	Quatrième trimestre 2009	Premier trimestre 2010	Deuxième trimestre 2010	Troisième trimestre 2010	Quatrième trimestre 2010
millions de dollars					
Bilan					
Total de l'actif	805 972^A	802 850^A	804 329^A	798 654^A	803 352^A
Encaisse et dépôts	38 437	36 978	35 199	35 093	36 846
Comptes débiteurs et revenu couru	93 795	94 895	94 828	95 226	93 991
Stocks	74 602	75 662	74 077	73 375	73 612
Placements et comptes auprès des affiliées	178 802	171 289	175 574	173 837	175 611
Placements de portefeuille	18 984	17 928	17 110	16 154	16 724
Prêts	27 229	27 157	27 485	27 914	27 814
Hypothécaires	476	488	493	495	495
Non hypothécaires	26 753	26 669	26 992	27 420	27 319
Provision pour pertes sur placements et prêts	0	0	0	0	0
Engagements des clients des banques comme acceptations	0	0	0	0	0
Immobilisations, nettes	279 836	277 813	278 010	277 286	278 559
Autres actifs	94 288	101 128	102 047	99 769	100 195
Total du passif	461 358	463 659	460 578	447 714	442 661
Dépôts	0	0	0	0	0
Passif actuariel des assureurs	0	0	0	0	0
Comptes créditeurs et exigibilités courues	112 413	112 291	112 275	110 936	113 813
Emprunts et comptes auprès des affiliées	152 365	150 380	148 017	132 663	133 154
Emprunts	134 914	130 590	129 842	127 697	124 566
Prêts et autres emprunts	74 662	71 385	69 937	70 046	67 422
Acceptations bancaires et papier	5 463	5 329	5 675	4 936	4 815
Obligations et débetures	47 607	46 950	47 188	45 864	45 427
Hypothèques	7 183	6 925	7 043	6 850	6 902
Impôts futurs	25 789	25 080	25 245	24 990	24 858
Engagements des clients des banques comme acceptations	0	0	0	0	0
Autres passifs	35 876	45 318	45 199	51 429	46 270
Total des avoirs	344 614	339 191	343 752	350 940	360 691
Capital-actions	192 564	193 661	194 649	196 307	197 357
Avoir des détenteurs d'unité	0	0	0	0	0
Engagements à l'égard des assurés	0	0	0	0	0
Surplus d'apport et autres	32 245	21 753	25 290	26 592	29 898
Bénéfices non répartis	119 806	123 776	123 812	128 042	133 436
État des résultats					
Revenu d'exploitation	168 682^A	165 429^A	175 379^A	171 064^A	176 724^A
Ventes de biens et de services	167 128	164 073	173 972	169 629	175 301
Primes des assureurs	0	0	0	0	0
Contreparties des rentes	0	0	0	0	0
Revenus d'intérêts chargés au compte d'opération	0	0	0	0	0
Revenus de dividendes chargés au compte d'opération	0	0	0	0	0
Gains ou pertes sur la vente de titres et autres actifs	0	0	0	0	0
Autres revenus d'exploitation	1 554	1 355	1 407	1 435	1 422
Dépenses d'exploitation	159 701	155 645	163 876	159 082	163 890
Dépréciation, épuisement, et amortissement	6 448	5 951	6 226	6 068	6 104
Sinistres aux termes de contrats d'assurance	0	0	0	0	0
Sinistres aux termes de contrats de rentes	0	0	0	0	0
Augmentation normale du passif actuariel	0	0	0	0	0
Dépenses d'intérêts chargés au compte d'opération	0	0	0	0	0
Autres dépenses d'exploitation	153 253	149 694	157 650	153 014	157 786
Bénéfice ou perte d'exploitation	8 981	9 784	11 504	11 981	12 834
Revenus d'intérêts et dividendes	991	1 359	1 701	1 334	1 701
Dépenses d'intérêts sur les emprunts	2 684	2 710	2 815	3 551	3 113
Gains ou pertes	352	2 264	620	5 781	1 687
Bénéfice avant impôts sur le revenu	7 641	10 699	11 010	15 547	13 111
Impôt sur le revenu	2 278	2 975	3 210	2 781	3 803
Part des gains des affiliées	-128	-57	33	72	63
Bénéfice avant gains extraordinaires	5 235	7 667	7 834	12 838	9 371
Gains ou pertes extraordinaires	-9	-4	-157	-8	-9
Bénéfice net	5 226	7 663	7 676	12 830	9 362

Note(s) :

- Un modèle commun (générique) de présentation des états financiers est utilisé pour toutes les branches d'activité et pour les totaux d'ensemble. Par conséquent, les valeurs indiquées pour certaines séries financières qui ne s'appliquent pas à certaines branches d'activité seront nulles.
- Les chiffres ayant été arrondis, leur somme peut ne pas correspondre aux totaux indiqués.

Tableau 9-2
Fabrication — État de l'évolution de la situation financière, certains postes désaisonnalisés et ratios financiers sélectionnés

	Quatrième trimestre 2009	Premier trimestre 2010	Deuxième trimestre 2010	Troisième trimestre 2010	Quatrième trimestre 2010
millions de dollars					
État de l'évolution de la situation financière					
Encaisse générée par l'exploitation	12 245	2 953	8 998	10 221	9 844
Bénéfice net	5 129	7 007	7 163	12 256	8 897
Éléments non monétaires	7 564	-3 506	1 968	-1 895	1 362
Dépréciation, épuisement et amortissement	6 420	5 853	6 109	5 968	5 916
Impôts futurs	-399	-285	133	-374	-111
Fonds de roulement	3 299	-4 334	493	-2 166	3 574
Autres éléments non monétaires	-1 756	-4 741	-4 767	-5 323	-8 017
Transactions monétaires de la période antérieure	-448	-548	-133	-140	-415
Encaisse générée par le financement	-1 792	-159	3 247	-8 567	3 441
Augmentation des dépôts	0	0	0	0	0
Emprunts auprès des affiliées	1 333	-380	-436	-11 235	1 011
Emprunts auprès des non-affiliées	-2 142	-3 308	-254	-1 433	-1 994
Prêts et autres emprunts	-1 734	-3 165	-709	405	-1 867
Acceptations bancaires et papier	-170	-44	338	-358	-28
Obligations et débetures	-249	-6	247	-1 305	-159
Hypothèques	11	-94	-130	-175	61
Avoir	-983	3 529	3 937	4 101	4 424
Total des encaisses	10 453	2 794	12 245	1 654	13 285
Utilisations					
Encaisse utilisée pour des placements	2 028	1 570	4 264	-6 458	3 701
Placements dans des affiliées	1 278	2 538	4 596	-7 066	3 303
Placements de portefeuille	1 015	-675	-656	183	498
Prêts	-265	-293	324	424	-100
Prêts hypothécaires	1	7	6	-1	0
Prêts non hypothécaires	-266	-300	318	426	-100
Encaisse utilisée pour immobilisations	3 607	899	5 477	5 278	4 839
Encaisse utilisée pour dividendes	3 469	3 016	4 466	2 912	3 920
Utilisation totale de l'encaisse	9 104	5 485	14 206	1 731	12 460
Augmentation ou diminution de l'encaisse	1 349	-2 691	-1 961	-77	825
Certains postes désaisonnalisés					
Revenu d'exploitation	167 701	171 282	171 319	169 730	176 265
Bénéfice d'exploitation	9 241	10 827	11 207	11 179	12 890
Bénéfice avant gains extraordinaires	6 389	7 979	7 054	12 344	10 332
Bénéfice net	6 380	7 974	6 897	12 336	10 324
Variation en pourcentage de certains postes désaisonnalisés					
Revenu d'exploitation	2,6	2,1	0,0	-0,9	3,8
Dépenses d'exploitation	2,5	1,3	-0,2	-1,0	3,0
Bénéfice d'exploitation	3,9	17,2	3,5	-0,2	15,3
Ratios financiers sélectionnés					
Marge bénéficiaire (%)	5,5	6,3	6,5	6,6	7,3
Rendement de l'avoir (%)	7,4	9,4	8,2	14,1	11,5
Ratio des dettes à l'avoir (ratio)	0,834	0,828	0,808	0,742	0,715
Rendement des capitaux employés (%)	5,3	6,4	5,8	9,9	8,2

Note(s) :

- Un modèle commun (générique) de présentation des états financiers est utilisé pour toutes les branches d'activité et pour les totaux d'ensemble. Par conséquent, les valeurs indiquées pour certaines séries financières qui ne s'appliquent pas à certaines branches d'activité seront nulles.

- Toutes les données de ce tableau sont non désaisonnalisées sauf indication contraire.

- Les chiffres ayant été arrondis, leur somme peut ne pas correspondre aux totaux indiqués.

Tableau 10-1
Commerce de gros — Bilan et état des résultats

	Quatrième trimestre 2009	Premier trimestre 2010	Deuxième trimestre 2010	Troisième trimestre 2010	Quatrième trimestre 2010
millions de dollars					
Bilan					
Total de l'actif	237 779^A	238 960^A	242 186^A	243 498^A	246 789^A
Encaisse et dépôts	23 662	24 889	25 008	25 622	25 525
Comptes débiteurs et revenu couru	58 163	58 278	60 117	60 482	60 954
Stocks	50 070	50 928	50 902	50 952	51 590
Placements et comptes auprès des affiliées	37 390	36 497	37 268	37 919	38 347
Placements de portefeuille	4 105	4 061	3 860	3 596	3 624
Prêts	5 405	5 090	5 613	5 509	5 517
Hypothécaires	446	440	460	461	444
Non hypothécaires	4 959	4 650	5 152	5 049	5 073
Provision pour pertes sur placements et prêts	0	0	0	0	0
Engagements des clients des banques comme acceptations	0	0	0	0	0
Immobilisations, nettes	31 144	31 533	31 954	32 090	32 298
Autres actifs	27 840	27 685	27 465	27 327	28 933
Total du passif	144 553	146 336	147 423	147 997	150 131
Dépôts	0	0	0	0	0
Passif actuariel des assureurs	0	0	0	0	0
Comptes créditeurs et exigibilités courues	59 471	59 678	60 778	61 140	62 138
Emprunts et comptes auprès des affiliées	42 419	40 888	40 524	39 894	39 452
Emprunts	36 693	36 750	37 623	37 797	38 814
Prêts et autres emprunts	25 824	26 498	27 195	27 432	28 271
Acceptations bancaires et papier	2 642	2 162	2 317	2 219	2 345
Obligations et débetures	6 024	6 055	6 111	6 120	6 131
Hypothèques	2 203	2 036	1 999	2 025	2 068
Impôts futurs	-63	153	295	348	190
Engagements des clients des banques comme acceptations	0	0	0	0	0
Autres passifs	6 033	8 867	8 203	8 818	9 537
Total des avoirs	93 227	92 624	94 763	95 502	96 658
Capital-actions	29 160	30 441	30 956	31 258	31 389
Avoir des détenteurs d'unité	0	0	0	0	0
Engagements à l'égard des assurés	0	0	0	0	0
Surplus d'apport et autres	6 918	8 486	8 535	8 186	8 776
Bénéfices non répartis	57 149	53 697	55 272	56 057	56 493
État des résultats					
Revenu d'exploitation	123 086^A	120 644^A	127 638^A	125 807^A	129 587^A
Ventes de biens et de services	121 359	118 971	125 783	123 945	127 643
Primes des assureurs	0	0	0	0	0
Contreparties des rentes	0	0	0	0	0
Revenus d'intérêts chargés au compte d'opération	0	0	0	0	0
Revenus de dividendes chargés au compte d'opération	0	0	0	0	0
Gains ou pertes sur la vente de titres et autres actifs	0	0	0	0	0
Autres revenus d'exploitation	1 727	1 674	1 855	1 862	1 943
Dépenses d'exploitation	118 042	116 005	122 190	120 363	124 266
Dépréciation, épuisement, et amortissement	1 255	1 297	1 348	1 307	1 344
Sinistres aux termes de contrats d'assurance	0	0	0	0	0
Sinistres aux termes de contrats de rentes	0	0	0	0	0
Augmentation normale du passif actuariel	0	0	0	0	0
Dépenses d'intérêts chargés au compte d'opération	0	0	0	0	0
Autres dépenses d'exploitation	116 788	114 710	120 843	119 056	122 924
Bénéfice ou perte d'exploitation	5 044	4 639	5 448	5 443	5 321
Revenus d'intérêts et dividendes	507	409	492	411	441
Dépenses d'intérêts sur les emprunts	745	698	685	694	718
Gains ou pertes	195	427	102	-4	10
Bénéfice avant impôts sur le revenu	5 003	4 780	5 360	5 158	5 055
Impôt sur le revenu	1 381	1 516	1 592	1 097	1 249
Part des gains des affiliées	65	39	71	80	81
Bénéfice avant gains extraordinaires	3 687	3 304	3 839	4 142	3 887
Gains ou pertes extraordinaires	-7	0	0	-1	0
Bénéfice net	3 679	3 304	3 839	4 140	3 887

Note(s) :

- Un modèle commun (générique) de présentation des états financiers est utilisé pour toutes les branches d'activité et pour les totaux d'ensemble. Par conséquent, les valeurs indiquées pour certaines séries financières qui ne s'appliquent pas à certaines branches d'activité seront nulles.
- Les chiffres ayant été arrondis, leur somme peut ne pas correspondre aux totaux indiqués.

Tableau 10-2

Commerce de gros — État de l'évolution de la situation financière, certains postes désaisonnalisés et ratios financiers sélectionnés

	Quatrième trimestre 2009	Premier trimestre 2010	Deuxième trimestre 2010	Troisième trimestre 2010	Quatrième trimestre 2010
millions de dollars					
État de l'évolution de la situation financière					
Encaisse générée par l'exploitation	4 044	2 675	3 174	3 077	3 077
Bénéfice net	3 720	3 211	3 737	4 036	3 806
Éléments non monétaires	482	1 381	1 279	824	1 125
Dépréciation, épuisement et amortissement	1 253	1 338	1 391	1 358	1 397
Impôts futurs	-90	250	84	-211	-230
Fonds de roulement	1 021	-268	-460	-829	729
Autres éléments non monétaires	-1 702	61	264	506	-771
Transactions monétaires de la période antérieure	-158	-1 917	-1 842	-1 784	-1 854
Encaisse générée par le financement	285	659	210	759	549
Augmentation des dépôts	0	0	0	0	0
Emprunts auprès des affiliées	619	-393	-256	-189	-780
Emprunts auprès des non-affiliées	-740	-77	396	414	746
Prêts et autres emprunts	-901	63	220	459	617
Acceptations bancaires et papier	225	-404	139	-106	72
Obligations et débetures	-90	-4	58	27	10
Hypothèques	26	267	-22	34	46
Avoir	407	1 129	70	534	583
Total des encaisses	4 329	3 334	3 384	3 836	3 626
Utilisations					
Encaisse utilisée pour des placements	784	-869	707	226	309
Placements dans des affiliées	917	-704	419	514	238
Placements de portefeuille	-5	20	-231	-193	58
Prêts	-128	-185	520	-96	14
Prêts hypothécaires	-1	6	20	6	-6
Prêts non hypothécaires	-127	-191	500	-102	20
Encaisse utilisée pour immobilisations	1 242	1 258	1 073	1 587	1 599
Encaisse utilisée pour dividendes	1 750	1 205	1 495	1 032	1 150
Utilisation totale de l'encaisse	3 776	1 594	3 276	2 845	3 058
Augmentation ou diminution de l'encaisse	554	1 740	109	991	568
Certains postes désaisonnalisés					
Revenu d'exploitation	122 058	125 033	124 724	125 005	128 913
Bénéfice d'exploitation	4 956	5 270	5 219	5 085	5 278
Bénéfice avant gains extraordinaires	3 650	3 827	3 734	3 775	3 834
Bénéfice net	3 643	3 827	3 734	3 773	3 835
Variation en pourcentage de certains postes désaisonnalisés					
Revenu d'exploitation	2,3	2,4	-0,2	0,2	3,1
Dépenses d'exploitation	2,2	2,3	-0,2	0,4	3,1
Bénéfice d'exploitation	5,8	6,3	-1,0	-2,6	3,8
Ratios financiers sélectionnés					
Marge bénéficiaire (%)	4,1	4,2	4,2	4,1	4,1
Rendement de l'avoir (%)	15,7	16,5	15,8	15,8	15,9
Ratio des dettes à l'avoir (ratio)	0,849	0,838	0,825	0,814	0,810
Rendement des capitaux employés (%)	9,7	10,3	9,9	9,9	9,8

Note(s) :

- Un modèle commun (générique) de présentation des états financiers est utilisé pour toutes les branches d'activité et pour les totaux d'ensemble. Par conséquent, les valeurs indiquées pour certaines séries financières qui ne s'appliquent pas à certaines branches d'activité seront nulles.

- Toutes les données de ce tableau sont non désaisonnalisées sauf indication contraire.

- Les chiffres ayant été arrondis, leur somme peut ne pas correspondre aux totaux indiqués.

Tableau 11-1
Commerce de détail — Bilan et état des résultats

	Quatrième trimestre 2009	Premier trimestre 2010	Deuxième trimestre 2010	Troisième trimestre 2010	Quatrième trimestre 2010
millions de dollars					
Bilan					
Total de l'actif	189 646 A	190 963 A	194 819 A	196 492 A	199 804 A
Encaisse et dépôts	19 067	19 093	19 562	19 810	19 859
Comptes débiteurs et revenu couru	14 741	14 450	14 970	15 247	15 709
Stocks	60 879	59 651	61 049	61 068	63 239
Placements et comptes auprès des affiliées	17 048	19 693	20 072	20 612	20 933
Placements de portefeuille	4 701	4 607	4 754	4 804	4 891
Prêts	1 365	1 471	1 377	1 377	1 441
Hypothécaires	426	428	432	437	439
Non hypothécaires	939	1 043	945	940	1 002
Provision pour pertes sur placements et prêts	0	0	0	0	0
Engagements des clients des banques comme acceptations	0	0	0	0	0
Immobilisations, nettes	54 280	54 300	54 613	55 303	56 004
Autres actifs	17 564	17 697	18 421	18 271	17 727
Total du passif	117 908	117 948	119 619	120 169	120 891
Dépôts	0	0	0	0	0
Passif actuariel des assureurs	0	0	0	0	0
Comptes créditeurs et exigibilités courues	41 854	40 216	41 068	41 395	43 549
Emprunts et comptes auprès des affiliées	22 588	22 661	22 837	23 405	23 450
Emprunts	46 237	46 607	47 064	46 738	47 089
Prêts et autres emprunts	30 030	30 658	30 526	30 368	30 633
Acceptations bancaires et papier	2 765	2 582	2 673	2 646	2 774
Obligations et débetures	9 480	9 314	9 705	9 561	9 532
Hypothèques	3 963	4 054	4 161	4 163	4 151
Impôts futurs	356	148	106	138	140
Engagements des clients des banques comme acceptations	0	0	0	0	0
Autres passifs	6 874	8 316	8 544	8 492	6 663
Total des avoirs	71 738	73 014	75 200	76 324	78 912
Capital-actions	19 890	20 697	21 235	21 187	21 412
Avoir des détenteurs d'unité	0	0	0	0	0
Engagements à l'égard des assurés	0	0	0	0	0
Surplus d'apport et autres	8 360	8 960	9 443	9 784	9 838
Bénéfices non répartis	43 487	43 357	44 522	45 352	47 663
État des résultats					
Revenu d'exploitation	109 630 A	107 983 A	110 659 A	117 370 A	114 066 A
Ventes de biens et de services	107 257	106 676	109 509	116 141	112 817
Primes des assureurs	0	0	0	0	0
Contreparties des rentes	0	0	0	0	0
Revenus d'intérêts chargés au compte d'opération	0	0	0	0	0
Revenus de dividendes chargés au compte d'opération	0	0	0	0	0
Gains ou pertes sur la vente de titres et autres actifs	0	0	0	0	0
Autres revenus d'exploitation	2 373	1 307	1 151	1 229	1 249
Dépenses d'exploitation	105 448	104 040	107 409	113 612	110 081
Dépréciation, épuisement, et amortissement	1 635	1 610	1 610	1 684	1 628
Sinistres aux termes de contrats d'assurance	0	0	0	0	0
Sinistres aux termes de contrats de rentes	0	0	0	0	0
Augmentation normale du passif actuariel	0	0	0	0	0
Dépenses d'intérêts chargés au compte d'opération	0	0	0	0	0
Autres dépenses d'exploitation	103 813	102 430	105 798	111 927	108 452
Bénéfice ou perte d'exploitation	4 182	3 943	3 251	3 758	3 985
Revenus d'intérêts et dividendes	263	229	214	214	254
Dépenses d'intérêts sur les emprunts	802	766	774	827	824
Gains ou pertes	82	-32	169	164	150
Bénéfice avant impôts sur le revenu	3 723	3 373	2 859	3 309	3 566
Impôt sur le revenu	680	802	679	802	814
Part des gains des affiliées	21	19	24	22	24
Bénéfice avant gains extraordinaires	3 064	2 590	2 203	2 530	2 775
Gains ou pertes extraordinaires	0	0	0	2	4
Bénéfice net	3 065	2 590	2 203	2 531	2 780

Note(s) :

- Un modèle commun (générique) de présentation des états financiers est utilisé pour toutes les branches d'activité et pour les totaux d'ensemble. Par conséquent, les valeurs indiquées pour certaines séries financières qui ne s'appliquent pas à certaines branches d'activité seront nulles.
- Les chiffres ayant été arrondis, leur somme peut ne pas correspondre aux totaux indiqués.

Tableau 11-2

Commerce de détail — État de l'évolution de la situation financière, certains postes désaisonnalisés et ratios financiers sélectionnés

	Quatrième trimestre 2009	Premier trimestre 2010	Deuxième trimestre 2010	Troisième trimestre 2010	Quatrième trimestre 2010
millions de dollars					
État de l'évolution de la situation financière					
Encaisse générée par l'exploitation	2 160	3 084	1 000	3 129	2 406
Bénéfice net	3 066	2 621	2 211	2 543	2 793
Éléments non monétaires	-1 362	-103	-1 569	107	-834
Dépréciation, épuisement et amortissement	1 631	1 585	1 604	1 674	1 618
Impôts futurs	35	-24	-42	-54	9
Fonds de roulement	-879	-718	-1 161	289	-486
Autres éléments non monétaires	-2 149	-946	-1 970	-1 801	-1 976
Transactions monétaires de la période antérieure	457	566	358	479	447
Encaisse générée par le financement	1 535	1 724	1 544	270	532
Augmentation des dépôts	0	0	0	0	0
Emprunts auprès des affiliées	277	147	202	549	-139
Emprunts auprès des non-affiliées	975	262	444	-631	379
Prêts et autres emprunts	434	648	-134	-315	252
Acceptations bancaires et papier	209	-208	112	-18	172
Obligations et débetures	301	-169	393	-189	-24
Hypothèques	31	-10	72	-110	-22
Avoir	283	1 316	899	352	292
Total des encaisses	3 696	4 809	2 544	3 399	2 938
Utilisations					
Encaisse utilisée pour des placements	549	2 523	331	647	409
Placements dans des affiliées	259	2 464	281	551	294
Placements de portefeuille	292	-40	135	98	41
Prêts	-1	99	-84	-2	73
Prêts hypothécaires	3	2	4	4	2
Prêts non hypothécaires	-4	97	-88	-6	71
Encaisse utilisée pour immobilisations	2 066	1 521	1 516	2 066	2 007
Encaisse utilisée pour dividendes	791	1 016	879	1 189	1 391
Utilisation totale de l'encaisse	3 406	5 060	2 726	3 901	3 807
Augmentation ou diminution de l'encaisse	290	-251	-182	-502	-869
Certains postes désaisonnalisés					
Revenu d'exploitation	110 468	110 316	111 617	113 398	114 747
Bénéfice d'exploitation	3 714	4 012	3 752	3 625	3 548
Bénéfice avant gains extraordinaires	2 631	2 822	2 450	2 458	2 368
Bénéfice net	2 632	2 822	2 450	2 460	2 372
Variation en pourcentage de certains postes désaisonnalisés					
Revenu d'exploitation	2,1	-0,1	1,2	1,6	1,2
Dépenses d'exploitation	1,9	-0,4	1,5	1,8	1,3
Bénéfice d'exploitation	7,3	8,0	-6,5	-3,4	-2,1
Ratios financiers sélectionnés					
Marge bénéficiaire (%)	3,4	3,6	3,4	3,2	3,1
Rendement de l'avoir (%)	14,7	15,5	13,0	12,9	12,0
Ratio des dettes à l'avoir (ratio)	0,959	0,949	0,930	0,919	0,894
Rendement des capitaux employés (%)	9,2	9,7	8,4	8,3	8,0

Note(s) :

- Un modèle commun (générique) de présentation des états financiers est utilisé pour toutes les branches d'activité et pour les totaux d'ensemble. Par conséquent, les valeurs indiquées pour certaines séries financières qui ne s'appliquent pas à certaines branches d'activité seront nulles.

- Toutes les données de ce tableau sont non désaisonnalisées sauf indication contraire.

- Les chiffres ayant été arrondis, leur somme peut ne pas correspondre aux totaux indiqués.

Tableau 12-1
Transport et entreposage — Bilan et état des résultats

	Quatrième trimestre 2009	Premier trimestre 2010	Deuxième trimestre 2010	Troisième trimestre 2010	Quatrième trimestre 2010
millions de dollars					
Bilan					
Total de l'actif	179 692^A	181 822^A	188 347^A	189 736^A	191 262^A
Encaisse et dépôts	10 152	10 494	11 723	10 675	10 617
Comptes débiteurs et revenu couru	15 766	14 989	15 458	15 837	16 027
Stocks	3 701	3 811	4 025	3 781	3 988
Placements et comptes auprès des affiliées	35 528	35 832	40 272	41 440	41 824
Placements de portefeuille	1 942	2 179	2 478	2 535	2 943
Prêts	630	620	589	569	571
Hypothécaires	127	116	115	99	97
Non hypothécaires	503	504	474	470	474
Provision pour pertes sur placements et prêts	0	0	0	0	0
Engagements des clients des banques comme acceptations	0	0	0	0	0
Immobilisations, nettes	90 392	91 497	90 940	90 577	91 354
Autres actifs	21 580	22 403	22 860	24 323	23 937
Total du passif	120 540	113 839	121 045	121 020	121 292
Dépôts	0	0	0	0	0
Passif actuariel des assureurs	0	0	0	0	0
Comptes créditeurs et exigibilités courues	16 658	15 523	15 028	14 788	15 612
Emprunts et comptes auprès des affiliées	17 068	18 933	25 391	26 429	26 891
Emprunts	65 526	65 475	67 245	66 386	65 199
Prêts et autres emprunts	23 975	24 673	24 957	24 245	23 947
Acceptations bancaires et papier	1 783	1 770	1 742	1 763	1 759
Obligations et débetures	38 237	37 574	38 728	38 545	37 489
Hypothèques	1 531	1 458	1 818	1 834	2 004
Impôts futurs	8 667	9 128	9 050	9 303	9 208
Engagements des clients des banques comme acceptations	0	0	0	0	0
Autres passifs	12 619	4 780	4 330	4 113	4 382
Total des avoirs	59 152	67 984	67 302	68 716	69 969
Capital-actions	37 094	39 301	40 016	40 089	40 821
Avoir des détenteurs d'unité	0	0	0	0	0
Engagements à l'égard des assurés	0	0	0	0	0
Surplus d'apport et autres	5 793	4 701	2 778	3 413	3 019
Bénéfices non répartis	16 265	23 981	24 507	25 215	26 129
État des résultats					
Revenu d'exploitation	30 200^A	29 191^A	30 943^B	31 901^B	31 202^B
Ventes de biens et de services	29 605	28 725	30 446	31 386	30 656
Primes des assureurs	0	0	0	0	0
Contreparties des rentes	0	0	0	0	0
Revenus d'intérêts chargés au compte d'opération	0	0	0	0	0
Revenus de dividendes chargés au compte d'opération	0	0	0	0	0
Gains ou pertes sur la vente de titres et autres actifs	0	0	0	0	0
Autres revenus d'exploitation	595	466	497	515	546
Dépenses d'exploitation	27 618	27 290	28 379	28 690	28 355
Dépréciation, épuisement, et amortissement	1 829	1 907	1 918	1 907	1 943
Sinistres aux termes de contrats d'assurance	0	0	0	0	0
Sinistres aux termes de contrats de rentes	0	0	0	0	0
Augmentation normale du passif actuariel	0	0	0	0	0
Dépenses d'intérêts chargés au compte d'opération	0	0	0	0	0
Autres dépenses d'exploitation	25 790	25 382	26 461	26 783	26 412
Bénéfice ou perte d'exploitation	2 582	1 901	2 564	3 211	2 847
Revenus d'intérêts et dividendes	896	1 016	842	889	1 654
Dépenses d'intérêts sur les emprunts	1 087	1 143	1 208	1 241	1 266
Gains ou pertes	532	1 293	-63	601	445
Bénéfice avant impôts sur le revenu	2 922	3 067	2 134	3 460	3 679
Impôt sur le revenu	104	519	143	439	474
Part des gains des affiliées	-61	3	-39	39	41
Bénéfice avant gains extraordinaires	2 757	2 551	1 952	3 060	3 246
Gains ou pertes extraordinaires	0	0	0	0	0
Bénéfice net	2 757	2 551	1 952	3 060	3 246

Note(s) :

- Un modèle commun (générique) de présentation des états financiers est utilisé pour toutes les branches d'activité et pour les totaux d'ensemble. Par conséquent, les valeurs indiquées pour certaines séries financières qui ne s'appliquent pas à certaines branches d'activité seront nulles.
- Les chiffres ayant été arrondis, leur somme peut ne pas correspondre aux totaux indiqués.

Tableau 12-2

Transport et entreposage — État de l'évolution de la situation financière, certains postes désaisonnalisés et ratios financiers sélectionnés

	Quatrième trimestre 2009	Premier trimestre 2010	Deuxième trimestre 2010	Troisième trimestre 2010	Quatrième trimestre 2010
millions de dollars					
État de l'évolution de la situation financière					
Encaisse générée par l'exploitation	2 735	1 904	2 081	2 352	6 264
Bénéfice net	2 750	2 549	2 492	3 780	3 795
Éléments non monétaires	1 262	313	448	-466	3 444
Dépréciation, épuisement et amortissement	1 823	1 902	1 913	1 906	1 941
Impôts futurs	-352	490	12	262	-164
Fonds de roulement	306	7	-1 159	-403	645
Autres éléments non monétaires	-514	-2 087	-317	-2 231	1 022
Transactions monétaires de la période antérieure	-1 277	-957	-860	-963	-976
Encaisse générée par le financement	1 912	-259	11 552	1 242	-1 617
Augmentation des dépôts	0	0	0	0	0
Emprunts auprès des affiliées	881	1 330	9 977	882	-65
Emprunts auprès des non-affiliées	-218	-574	998	51	-1 416
Prêts et autres emprunts	-1 124	201	-100	169	-408
Acceptations bancaires et papier	286	-13	-50	20	-2
Obligations et débetures	628	-663	1 154	-183	-1 055
Hypothèques	-8	-98	-5	45	49
Avoir	1 249	-1 015	576	310	-136
Total des encaisses	4 647	1 645	13 632	3 594	4 647
Utilisations					
Encaisse utilisée pour des placements	1 987	-429	9 269	1 389	812
Placements dans des affiliées	1 774	-625	9 011	1 327	410
Placements de portefeuille	204	214	288	78	408
Prêts	9	-18	-30	-16	-7
Prêts hypothécaires	-9	-11	-1	-15	-1
Prêts non hypothécaires	19	-6	-29	-1	-6
Encaisse utilisée pour immobilisations	1 973	1 255	934	1 809	1 642
Encaisse utilisée pour dividendes	3 977	3 596	3 758	3 364	3 231
Utilisation totale de l'encaisse	7 937	4 422	13 961	6 562	5 684
Augmentation ou diminution de l'encaisse	-3 290	-2 776	-328	-2 968	-1 037
Certains postes désaisonnalisés					
Revenu d'exploitation	30 074	30 325	31 124	30 733	31 055
Bénéfice d'exploitation	2 651	2 405	2 562	2 761	2 796
Bénéfice avant gains extraordinaires	3 041	2 980	1 724	2 618	3 486
Bénéfice net	3 041	2 980	1 724	2 618	3 486
Variation en pourcentage de certains postes désaisonnalisés					
Revenu d'exploitation	2,1	0,8	2,6	-1,3	1,0
Dépenses d'exploitation	2,6	1,8	2,3	-2,1	1,0
Bénéfice d'exploitation	-2,8	-9,3	6,6	7,8	1,3
Ratios financiers sélectionnés					
Marge bénéficiaire (%)	8,8	7,9	8,2	9,0	9,0
Rendement de l'avoir (%)	20,6	17,5	10,2	15,2	19,9
Ratio des dettes à l'avoir (ratio)	1,396	1,242	1,376	1,351	1,316
Rendement des capitaux employés (%)	11,0	10,3	6,7	8,8	10,8

Note(s) :

- Un modèle commun (générique) de présentation des états financiers est utilisé pour toutes les branches d'activité et pour les totaux d'ensemble. Par conséquent, les valeurs indiquées pour certaines séries financières qui ne s'appliquent pas à certaines branches d'activité seront nulles.

- Toutes les données de ce tableau sont non désaisonnalisées sauf indication contraire.

- Les chiffres ayant été arrondis, leur somme peut ne pas correspondre aux totaux indiqués.

Tableau 13-1
Industrie de l'information et industrie culturelle — Bilan et état des résultats

	Quatrième trimestre 2009	Premier trimestre 2010	Deuxième trimestre 2010	Troisième trimestre 2010	Quatrième trimestre 2010
millions de dollars					
Bilan					
Total de l'actif	172 202^A	170 479^A	171 353^A	172 545^A	176 297^A
Encaisse et dépôts	6 940	7 087	6 970	7 084	7 181
Comptes débiteurs et revenu couru	11 898	10 890	11 109	10 957	11 419
Stocks	2 009	2 185	2 106	2 263	2 305
Placements et comptes auprès des affiliées	18 009	17 489	17 343	17 763	17 801
Placements de portefeuille	2 667	2 487	2 508	2 602	2 565
Prêts	193	199	286	303	302
Hypothécaires	50	52	51	54	52
Non hypothécaires	143	148	235	249	250
Provision pour pertes sur placements et prêts	0	0	0	0	0
Engagements des clients des banques comme acceptations	0	0	0	0	0
Immobilisations, nettes	51 942	51 139	51 514	51 786	52 473
Autres actifs	78 543	79 003	79 518	79 788	82 251
Total du passif	112 125	109 851	109 650	109 955	113 518
Dépôts	0	0	0	0	0
Passif actuariel des assureurs	0	0	0	0	0
Comptes créditeurs et exigibilités courues	15 818	14 626	15 149	15 543	15 723
Emprunts et comptes auprès des affiliées	15 224	14 936	14 751	15 047	14 948
Emprunts	55 129	54 859	53 823	53 160	54 594
Prêts et autres emprunts	20 230	19 286	19 492	19 285	19 540
Acceptations bancaires et papier	2 548	2 146	2 629	2 626	2 660
Obligations et débetures	32 080	33 157	31 422	30 964	32 108
Hypothèques	271	270	280	286	285
Impôts futurs	6 291	6 592	6 817	6 811	7 062
Engagements des clients des banques comme acceptations	0	0	0	0	0
Autres passifs	19 663	18 837	19 109	19 395	21 190
Total des avoirs	60 077	60 629	61 703	62 591	62 779
Capital-actions	67 738	66 446	65 823	66 274	66 438
Avoir des détenteurs d'unité	0	0	0	0	0
Engagements à l'égard des assurés	0	0	0	0	0
Surplus d'apport et autres	16 029	15 882	16 074	16 128	16 094
Bénéfices non répartis	-23 690	-21 698	-20 194	-19 811	-19 752
État des résultats					
Revenu d'exploitation	22 201^A	21 035^A	21 659^A	21 662^A	22 704^A
Ventes de biens et de services	19 946	18 977	19 526	19 519	20 517
Primes des assureurs	0	0	0	0	0
Contreparties des rentes	0	0	0	0	0
Revenus d'intérêts chargés au compte d'opération	0	0	0	0	0
Revenus de dividendes chargés au compte d'opération	0	0	0	0	0
Gains ou pertes sur la vente de titres et autres actifs	0	0	0	0	0
Autres revenus d'exploitation	2 255	2 058	2 133	2 143	2 186
Dépenses d'exploitation	18 618	17 359	17 620	18 028	19 117
Dépréciation, épuisement, et amortissement	2 783	2 681	2 691	2 791	3 032
Sinistres aux termes de contrats d'assurance	0	0	0	0	0
Sinistres aux termes de contrats de rentes	0	0	0	0	0
Augmentation normale du passif actuariel	0	0	0	0	0
Dépenses d'intérêts chargés au compte d'opération	0	0	0	0	0
Autres dépenses d'exploitation	15 835	14 678	14 930	15 238	16 085
Bénéfice ou perte d'exploitation	3 583	3 677	4 038	3 633	3 587
Revenus d'intérêts et dividendes	233	259	264	260	262
Dépenses d'intérêts sur les emprunts	1 275	1 243	1 236	1 234	1 274
Gains ou pertes	490	691	439	708	667
Bénéfice avant impôts sur le revenu	3 030	3 383	3 505	3 367	3 243
Impôt sur le revenu	687	901	1 053	889	805
Part des gains des affiliées	-21	-4	59	7	4
Bénéfice avant gains extraordinaires	2 323	2 479	2 511	2 485	2 441
Gains ou pertes extraordinaires	0	0	0	0	0
Bénéfice net	2 323	2 479	2 511	2 485	2 441

Note(s) :

- Un modèle commun (générique) de présentation des états financiers est utilisé pour toutes les branches d'activité et pour les totaux d'ensemble. Par conséquent, les valeurs indiquées pour certaines séries financières qui ne s'appliquent pas à certaines branches d'activité seront nulles.
- Les chiffres ayant été arrondis, leur somme peut ne pas correspondre aux totaux indiqués.

Tableau 13-2

Industrie de l'information et industrie culturelle — État de l'évolution de la situation financière, certains postes désaisonnalisés et ratios financiers sélectionnés

	Quatrième trimestre 2009	Premier trimestre 2010	Deuxième trimestre 2010	Troisième trimestre 2010	Quatrième trimestre 2010
millions de dollars					
État de l'évolution de la situation financière					
Encaisse générée par l'exploitation	4 064	3 707	5 757	5 565	4 526
Bénéfice net	2 320	2 360	2 484	2 478	2 357
Éléments non monétaires	1 143	747	2 707	2 504	1 584
Dépréciation, épuisement et amortissement	2 779	2 628	2 647	2 789	3 025
Impôts futurs	-376	445	200	-4	-75
Fonds de roulement	-75	-353	492	285	-14
Autres éléments non monétaires	-1 185	-1 972	-631	-567	-1 353
Transactions monétaires de la période antérieure	600	600	566	583	585
Encaisse générée par le financement	1 417	-235	-1 103	-183	1 370
Augmentation des dépôts	0	0	0	0	0
Emprunts auprès des affiliées	82	-323	-141	246	-114
Emprunts auprès des non-affiliées	1 334	923	-1 146	-682	1 536
Prêts et autres emprunts	-19	-415	141	-231	356
Acceptations bancaires et papier	-24	249	433	-4	34
Obligations et débetures	1 368	1 093	-1 729	-449	1 145
Hypothèques	9	-3	9	2	1
Avoir	1	-834	185	252	-52
Total des encaisses	5 481	3 472	4 654	5 381	5 896
Utilisations					
Encaisse utilisée pour des placements	585	-508	452	277	-3
Placements dans des affiliées	401	-167	311	220	33
Placements de portefeuille	193	-357	53	50	-36
Prêts	-9	16	87	6	0
Prêts hypothécaires	-2	1	0	3	-2
Prêts non hypothécaires	-7	14	88	4	2
Encaisse utilisée pour immobilisations	2 544	1 515	2 424	2 512	3 048
Encaisse utilisée pour dividendes	1 363	1 584	1 563	1 540	1 617
Utilisation totale de l'encaisse	4 492	2 590	4 439	4 329	4 662
Augmentation ou diminution de l'encaisse	988	882	215	1 052	1 234
Certains postes désaisonnalisés					
Revenu d'exploitation	21 596	21 591	21 707	21 720	22 042
Bénéfice d'exploitation	3 411	3 935	3 915	3 674	3 412
Bénéfice avant gains extraordinaires	2 285	2 522	2 427	2 599	2 368
Bénéfice net	2 285	2 522	2 427	2 599	2 368
Variation en pourcentage de certains postes désaisonnalisés					
Revenu d'exploitation	-0,1	0,0	0,5	0,1	1,5
Dépenses d'exploitation	1,3	-2,9	0,8	1,4	3,2
Bénéfice d'exploitation	-7,1	15,4	-0,5	-6,2	-7,1
Ratios financiers sélectionnés					
Marge bénéficiaire (%)	15,8	18,2	18,0	16,9	15,5
Rendement de l'avoir (%)	15,2	16,6	15,7	16,6	15,1
Ratio des dettes à l'avoir (ratio)	1,171	1,151	1,111	1,090	1,108
Rendement des capitaux employés (%)	10,0	10,3	10,1	10,5	10,1

Note(s) :

- Un modèle commun (générique) de présentation des états financiers est utilisé pour toutes les branches d'activité et pour les totaux d'ensemble. Par conséquent, les valeurs indiquées pour certaines séries financières qui ne s'appliquent pas à certaines branches d'activité seront nulles.

- Toutes les données de ce tableau sont non désaisonnalisées sauf indication contraire.

- Les chiffres ayant été arrondis, leur somme peut ne pas correspondre aux totaux indiqués.

Tableau 14-1

Services immobiliers et services de location et de location à bail — Bilan et état des résultats

	Quatrième trimestre 2009	Premier trimestre 2010	Deuxième trimestre 2010	Troisième trimestre 2010	Quatrième trimestre 2010
millions de dollars					
Bilan					
Total de l'actif	313 984 ^A	315 716 ^A	319 309 ^A	324 196 ^A	324 801 ^A
Encaisse et dépôts	24 589	24 151	24 405	24 992	24 842
Comptes débiteurs et revenu couru	8 494	8 459	8 513	8 861	8 627
Stocks	9 297	10 434	10 638	10 931	10 828
Placements et comptes auprès des affiliées	47 366	48 134	48 672	48 957	49 382
Placements de portefeuille	15 072	16 586	16 724	16 452	16 694
Prêts	8 309	8 430	8 614	8 683	8 736
Hypothécaires	3 790	4 029	4 211	4 251	4 219
Non hypothécaires	4 519	4 401	4 403	4 431	4 517
Provision pour pertes sur placements et prêts	0	0	0	0	0
Engagements des clients des banques comme acceptations	0	0	0	0	0
Immobilisations, nettes	183 756	184 215	185 138	188 207	189 544
Autres actifs	17 101	15 307	16 606	17 113	16 149
Total du passif	212 632	212 005	213 344	214 809	213 605
Dépôts	0	0	0	0	0
Passif actuariel des assureurs	0	0	0	0	0
Comptes créditeurs et exigibilités courues	13 952	13 370	13 646	14 119	13 936
Emprunts et comptes auprès des affiliées	51 089	51 657	51 511	52 679	52 827
Emprunts	135 852	136 316	138 752	140 633	140 805
Prêts et autres emprunts	21 744	22 589	22 644	23 316	23 879
Acceptations bancaires et papier	2 797	3 027	3 362	3 341	3 306
Obligations et débentures	17 474	17 673	18 131	18 522	18 472
Hypothèques	93 836	93 027	94 615	95 454	95 149
Impôts futurs	4 308	4 259	4 084	4 074	4 071
Engagements des clients des banques comme acceptations	0	0	0	0	0
Autres passifs	7 430	6 403	5 351	3 304	1 965
Total des avoirs	101 352	103 711	105 965	109 387	111 196
Capital-actions	51 215	52 923	52 972	53 465	53 515
Avoir des détenteurs d'unité	0	0	0	0	0
Engagements à l'égard des assurés	0	0	0	0	0
Surplus d'apport et autres	9 356	9 268	9 448	9 606	9 500
Bénéfices non répartis	40 781	41 520	43 546	46 317	48 181
État des résultats					
Revenu d'exploitation	17 578 ^A	17 214 ^A	17 552 ^A	18 217 ^A	18 201 ^A
Ventes de biens et de services	6 427	6 033	6 420	6 482	6 494
Primes des assureurs	0	0	0	0	0
Contreparties des rentes	0	0	0	0	0
Revenus d'intérêts chargés au compte d'opération	0	0	0	0	0
Revenus de dividendes chargés au compte d'opération	0	0	0	0	0
Gains ou pertes sur la vente de titres et autres actifs	0	0	0	0	0
Autres revenus d'exploitation	11 151	11 181	11 132	11 735	11 707
Dépenses d'exploitation	14 319	14 154	14 276	14 743	14 737
Dépréciation, épuisement, et amortissement	2 146	2 139	2 154	2 226	2 235
Sinistres aux termes de contrats d'assurance	0	0	0	0	0
Sinistres aux termes de contrats de rentes	0	0	0	0	0
Augmentation normale du passif actuariel	0	0	0	0	0
Dépenses d'intérêts chargés au compte d'opération	0	0	0	0	0
Autres dépenses d'exploitation	12 173	12 015	12 122	12 517	12 503
Bénéfice ou perte d'exploitation	3 259	3 060	3 276	3 474	3 464
Revenus d'intérêts et dividendes	1 008	981	989	1 015	1 001
Dépenses d'intérêts sur les emprunts	1 682	1 692	1 670	1 736	1 729
Gains ou pertes	1 216	1 716	1 575	1 216	1 203
Bénéfice avant impôts sur le revenu	3 802	4 066	4 171	3 970	3 939
Impôt sur le revenu	522	517	543	662	674
Part des gains des affiliées	275	275	300	307	319
Bénéfice avant gains extraordinaires	3 555	3 824	3 928	3 615	3 583
Gains ou pertes extraordinaires	0	0	0	0	0
Bénéfice net	3 555	3 824	3 928	3 615	3 583

Note(s) :

- Un modèle commun (générique) de présentation des états financiers est utilisé pour toutes les branches d'activité et pour les totaux d'ensemble. Par conséquent, les valeurs indiquées pour certaines séries financières qui ne s'appliquent pas à certaines branches d'activité seront nulles.
- Les chiffres ayant été arrondis, leur somme peut ne pas correspondre aux totaux indiqués.

Tableau 14-2

Services immobiliers et services de location et de location à bail — État de l'évolution de la situation financière, certains postes désaisonnalisés et ratios financiers sélectionnés

	Quatrième trimestre 2009	Premier trimestre 2010	Deuxième trimestre 2010	Troisième trimestre 2010	Quatrième trimestre 2010
millions de dollars					
État de l'évolution de la situation financière					
Encaisse générée par l'exploitation	3 496	3 403	1 523	1 173	3 983
Bénéfice net	3 446	3 833	3 946	3 635	3 497
Éléments non monétaires	-506	-467	-2 458	-2 516	386
Dépréciation, épuisement et amortissement	2 085	2 123	2 151	2 211	2 214
Impôts futurs	-146	17	-165	-49	-38
Fonds de roulement	-140	-1 057	-41	-158	11
Autres éléments non monétaires	-2 304	-1 550	-4 403	-4 520	-1 802
Transactions monétaires de la période antérieure	556	37	35	53	100
Encaisse générée par le financement	759	729	3 343	1 718	-942
Augmentation des dépôts	0	0	0	0	0
Emprunts auprès des affiliées	-26	-1 175	394	181	-23
Emprunts auprès des non-affiliées	894	1 307	2 689	1 119	-464
Prêts et autres emprunts	-17	534	324	415	191
Acceptations bancaires et papier	-210	212	338	-19	-21
Obligations et débetures	459	186	443	361	-78
Hypothèques	661	374	1 584	362	-555
Avoir	-108	597	261	418	-455
Total des encaisses	4 255	4 132	4 867	2 891	3 041
Utilisations					
Encaisse utilisée pour des placements	-128	-322	756	-1 039	25
Placements dans des affiliées	301	-406	377	-707	-12
Placements de portefeuille	-451	-10	195	-358	-66
Prêts	22	94	184	26	103
Prêts hypothécaires	24	-21	187	7	-19
Prêts non hypothécaires	-2	115	-3	19	122
Encaisse utilisée pour immobilisations	1 905	2 531	1 839	1 546	1 242
Encaisse utilisée pour dividendes	1 554	1 563	1 551	1 574	1 557
Utilisation totale de l'encaisse	3 331	3 772	4 145	2 080	2 824
Augmentation ou diminution de l'encaisse	924	360	721	811	217
Certains postes désaisonnalisés					
Revenu d'exploitation	17 382	17 404	17 675	18 069	18 036
Bénéfice d'exploitation	3 217	3 127	3 310	3 418	3 420
Bénéfice avant gains extraordinaires	3 441	3 736	3 775	3 734	3 706
Bénéfice net	3 441	3 736	3 775	3 734	3 706
Variation en pourcentage de certains postes désaisonnalisés					
Revenu d'exploitation	1,4	0,1	1,6	2,2	-0,2
Dépenses d'exploitation	0,4	0,8	0,6	2,0	-0,2
Bénéfice d'exploitation	6,5	-2,8	5,8	3,2	0,1
Ratios financiers sélectionnés					
Marge bénéficiaire (%)	18,5	18,0	18,7	18,9	19,0
Rendement de l'avoir (%)	13,6	14,4	14,2	13,7	13,3
Ratio des dettes à l'avoir (ratio)	1,844	1,812	1,796	1,767	1,741
Rendement des capitaux employés (%)	6,9	7,0	7,0	6,7	6,6

Note(s) :

- Un modèle commun (générique) de présentation des états financiers est utilisé pour toutes les branches d'activité et pour les totaux d'ensemble. Par conséquent, les valeurs indiquées pour certaines séries financières qui ne s'appliquent pas à certaines branches d'activité seront nulles.

- Toutes les données de ce tableau sont non désaisonnalisées sauf indication contraire.

- Les chiffres ayant été arrondis, leur somme peut ne pas correspondre aux totaux indiqués.

Tableau 15-1

Services professionnels, scientifiques et techniques — Bilan et état des résultats

	Quatrième trimestre 2009	Premier trimestre 2010	Deuxième trimestre 2010	Troisième trimestre 2010	Quatrième trimestre 2010
millions de dollars					
Bilan					
Total de l'actif	167 580 ^A	167 978 ^A	167 070 ^A	166 744 ^A	167 453 ^A
Encaisse et dépôts	26 764	27 592	27 332	27 092	27 504
Comptes débiteurs et revenu couru	25 557	25 172	25 253	25 378	25 586
Stocks	4 706	4 209	4 079	4 204	4 241
Placements et comptes auprès des affiliées	64 981	65 221	65 361	65 131	66 067
Placements de portefeuille	10 393	10 507	10 465	10 908	11 058
Prêts	2 184	2 025	2 019	2 027	2 025
Hypothécaires	774	783	770	778	778
Non hypothécaires	1 410	1 242	1 249	1 249	1 247
Provision pour pertes sur placements et prêts	0	0	0	0	0
Engagements des clients des banques comme acceptations	0	0	0	0	0
Immobilisations, nettes	16 989	16 785	16 571	16 724	16 638
Autres actifs	16 005	16 467	15 989	15 281	14 334
Total du passif	89 973	90 151	88 241	87 876	88 070
Dépôts	0	0	0	0	0
Passif actuariel des assureurs	0	0	0	0	0
Comptes créditeurs et exigibilités courues	23 414	22 806	22 741	22 711	23 384
Emprunts et comptes auprès des affiliées	27 097	26 263	25 322	25 182	25 422
Emprunts	29 085	29 773	29 891	29 857	29 913
Prêts et autres emprunts	15 777	16 481	16 537	16 524	16 551
Acceptations bancaires et papier	904	919	906	938	940
Obligations et débetures	10 907	10 918	10 998	10 961	10 992
Hypothèques	1 497	1 455	1 450	1 434	1 431
Impôts futurs	581	249	338	256	205
Engagements des clients des banques comme acceptations	0	0	0	0	0
Autres passifs	9 795	11 060	9 949	9 870	9 147
Total des avoirs	77 607	77 827	78 828	78 868	79 383
Capital-actions	43 436	41 152	41 311	41 529	41 673
Avoir des détenteurs d'unité	0	0	0	0	0
Engagements à l'égard des assurés	0	0	0	0	0
Surplus d'apport et autres	40 808	41 528	41 251	41 023	40 714
Bénéfices non répartis	-6 637	-4 852	-3 734	-3 684	-3 004
État des résultats					
Revenu d'exploitation	31 061 ^A	30 519 ^A	31 234 ^A	30 835 ^A	31 719 ^A
Ventes de biens et de services	29 808	29 333	30 053	29 642	30 282
Primes des assureurs	0	0	0	0	0
Contreparties des rentes	0	0	0	0	0
Revenus d'intérêts chargés au compte d'opération	0	0	0	0	0
Revenus de dividendes chargés au compte d'opération	0	0	0	0	0
Gains ou pertes sur la vente de titres et autres actifs	0	0	0	0	0
Autres revenus d'exploitation	1 253	1 187	1 182	1 192	1 437
Dépenses d'exploitation	29 233	28 546	28 982	28 811	29 731
Dépréciation, épuisement, et amortissement	809	786	775	793	769
Sinistres aux termes de contrats d'assurance	0	0	0	0	0
Sinistres aux termes de contrats de rentes	0	0	0	0	0
Augmentation normale du passif actuariel	0	0	0	0	0
Dépenses d'intérêts chargés au compte d'opération	0	0	0	0	0
Autres dépenses d'exploitation	28 424	27 760	28 207	28 019	28 962
Bénéfice ou perte d'exploitation	1 828	1 974	2 253	2 023	1 988
Revenus d'intérêts et dividendes	656	617	642	628	653
Dépenses d'intérêts sur les emprunts	452	407	420	442	481
Gains ou pertes	-655	196	263	-162	151
Bénéfice avant impôts sur le revenu	1 376	2 379	2 738	2 048	2 311
Impôt sur le revenu	461	481	603	508	501
Part des gains des affiliées	468	464	475	470	509
Bénéfice avant gains extraordinaires	1 382	2 362	2 610	2 010	2 319
Gains ou pertes extraordinaires	0	0	0	0	0
Bénéfice net	1 382	2 362	2 610	2 010	2 319

Note(s) :

- Un modèle commun (générique) de présentation des états financiers est utilisé pour toutes les branches d'activité et pour les totaux d'ensemble. Par conséquent, les valeurs indiquées pour certaines séries financières qui ne s'appliquent pas à certaines branches d'activité seront nulles.
- Les chiffres ayant été arrondis, leur somme peut ne pas correspondre aux totaux indiqués.

Tableau 15-2

Services professionnels, scientifiques et techniques — État de l'évolution de la situation financière, certains postes désaisonnalisés et ratios financiers sélectionnés

	Quatrième trimestre 2009	Premier trimestre 2010	Deuxième trimestre 2010	Troisième trimestre 2010	Quatrième trimestre 2010
millions de dollars					
État de l'évolution de la situation financière					
Encaisse générée par l'exploitation	4 137	1 888	1 180	1 450	1 322
Bénéfice net	1 408	2 495	2 740	2 137	2 367
Éléments non monétaires	2 185	-141	-1 179	-341	-714
Dépréciation, épuisement et amortissement	803	851	852	872	847
Impôts futurs	-50	-111	10	-85	-48
Fonds de roulement	2 075	770	-63	-291	355
Autres éléments non monétaires	-643	-1 651	-1 979	-837	-1 867
Transactions monétaires de la période antérieure	544	-466	-381	-347	-331
Encaisse générée par le financement	2 639	-1 976	-188	-347	640
Augmentation des dépôts	0	0	0	0	0
Emprunts auprès des affiliées	1 180	-160	-216	-103	161
Emprunts auprès des non-affiliées	-2	-147	171	-4	93
Prêts et autres emprunts	-118	-94	103	20	46
Acceptations bancaires et papier	-123	-34	-13	32	3
Obligations et débetures	144	9	82	-38	39
Hypothèques	95	-28	-1	-19	6
Avoir	1 461	-1 669	-143	-240	386
Total des encaisses	6 776	-89	992	1 102	1 962
Utilisations					
Encaisse utilisée pour des placements	2 992	-1 077	409	-806	-315
Placements dans des affiliées	3 114	-1 141	492	-733	-330
Placements de portefeuille	63	89	-89	-66	10
Prêts	-185	-26	5	-7	5
Prêts hypothécaires	1	-3	-4	-6	1
Prêts non hypothécaires	-186	-23	9	-1	4
Encaisse utilisée pour immobilisations	551	334	392	1 188	565
Encaisse utilisée pour dividendes	705	369	404	625	500
Utilisation totale de l'encaisse	4 248	-373	1 204	1 007	749
Augmentation ou diminution de l'encaisse	2 528	285	-212	95	1 213
Certains postes désaisonnalisés					
Revenu d'exploitation	31 061	30 519	31 234	30 835	31 719
Bénéfice d'exploitation	1 896	2 085	2 130	1 951	2 071
Bénéfice avant gains extraordinaires	1 557	2 263	2 251	2 254	2 533
Bénéfice net	1 557	2 263	2 251	2 254	2 533
Variation en pourcentage de certains postes désaisonnalisés					
Revenu d'exploitation	4,4	-1,7	2,3	-1,3	2,9
Dépenses d'exploitation	5,0	-2,5	2,4	-0,8	2,6
Bénéfice d'exploitation	-3,2	10,0	2,1	-8,4	6,2
Ratios financiers sélectionnés					
Marge bénéficiaire (%)	6,1	6,8	6,8	6,3	6,5
Rendement de l'avoir (%)	8,0	11,6	11,4	11,4	12,8
Ratio des dettes à l'avoir (ratio)	0,724	0,720	0,700	0,698	0,697
Rendement des capitaux employés (%)	5,2	8,0	8,8	7,1	8,0

Note(s) :

- Un modèle commun (générique) de présentation des états financiers est utilisé pour toutes les branches d'activité et pour les totaux d'ensemble. Par conséquent, les valeurs indiquées pour certaines séries financières qui ne s'appliquent pas à certaines branches d'activité seront nulles.

- Toutes les données de ce tableau sont non désaisonnalisées sauf indication contraire.

- Les chiffres ayant été arrondis, leur somme peut ne pas correspondre aux totaux indiqués.

Tableau 16-1

Services administratifs, services de soutien, services de gestion des déchets et services d'assainissement — Bilan et état des résultats

	Quatrième trimestre 2009	Premier trimestre 2010	Deuxième trimestre 2010	Troisième trimestre 2010	Quatrième trimestre 2010
millions de dollars					
Bilan					
Total de l'actif	68 215^A	69 120^A	70 022^A	69 785^A	69 240^A
Encaisse et dépôts	10 838	10 919	10 645	10 764	10 736
Comptes débiteurs et revenu couru	8 728	8 958	9 193	9 125	9 071
Stocks	1 343	1 341	1 418	1 461	1 482
Placements et comptes auprès des affiliées	18 945	19 055	19 368	19 306	19 064
Placements de portefeuille	4 847	4 876	5 009	4 945	4 832
Prêts	1 528	1 514	1 520	1 417	1 456
Hypothécaires	679	667	674	699	701
Non hypothécaires	848	847	846	718	756
Provision pour pertes sur placements et prêts	0	0	0	0	0
Engagements des clients des banques comme acceptations	0	0	0	0	0
Immobilisations, nettes	14 058	14 069	14 077	14 183	14 233
Autres actifs	7 929	8 389	8 791	8 585	8 366
Total du passif	41 587	42 064	42 599	41 821	41 448
Dépôts	0	0	0	0	0
Passif actuariel des assureurs	0	0	0	0	0
Comptes créditeurs et exigibilités courues	8 185	8 318	8 575	8 530	8 299
Emprunts et comptes auprès des affiliées	15 447	15 479	15 634	15 627	15 808
Emprunts	12 452	12 688	12 851	12 772	12 531
Prêts et autres emprunts	8 093	8 327	8 417	8 379	8 384
Acceptations bancaires et papier	1 280	1 266	1 280	1 240	1 240
Obligations et débentures	1 090	1 091	1 124	1 107	1 217
Hypothèques	1 990	2 004	2 030	2 046	1 690
Impôts futurs	562	548	572	472	493
Engagements des clients des banques comme acceptations	0	0	0	0	0
Autres passifs	4 940	5 031	4 966	4 421	4 316
Total des avoirs	26 628	27 056	27 423	27 964	27 793
Capital-actions	11 786	11 996	12 073	12 349	12 380
Avoir des détenteurs d'unité	0	0	0	0	0
Engagements à l'égard des assurés	0	0	0	0	0
Surplus d'apport et autres	2 991	3 031	2 988	3 032	2 832
Bénéfices non répartis	11 852	12 029	12 363	12 583	12 580
État des résultats					
Revenu d'exploitation	19 147^B	19 765^B	20 610^B	20 472^B	20 220^B
Ventes de biens et de services	18 499	19 196	19 988	19 789	19 587
Primes des assureurs	0	0	0	0	0
Contreparties des rentes	0	0	0	0	0
Revenus d'intérêts chargés au compte d'opération	0	0	0	0	0
Revenus de dividendes chargés au compte d'opération	0	0	0	0	0
Gains ou pertes sur la vente de titres et autres actifs	0	0	0	0	0
Autres revenus d'exploitation	648	569	622	683	633
Dépenses d'exploitation	18 269	18 724	19 529	19 345	19 173
Dépréciation, épuisement, et amortissement	508	513	527	530	522
Sinistres aux termes de contrats d'assurance	0	0	0	0	0
Sinistres aux termes de contrats de rentes	0	0	0	0	0
Augmentation normale du passif actuariel	0	0	0	0	0
Dépenses d'intérêts chargés au compte d'opération	0	0	0	0	0
Autres dépenses d'exploitation	17 760	18 211	19 002	18 815	18 650
Bénéfice ou perte d'exploitation	879	1 041	1 081	1 127	1 047
Revenus d'intérêts et dividendes	381	388	342	383	372
Dépenses d'intérêts sur les emprunts	342	356	371	376	372
Gains ou pertes	46	54	90	31	146
Bénéfice avant impôts sur le revenu	963	1 127	1 142	1 166	1 193
Impôt sur le revenu	260	257	308	285	309
Part des gains des affiliées	80	28	32	64	70
Bénéfice avant gains extraordinaires	784	898	867	946	953
Gains ou pertes extraordinaires	0	-4	0	-1	2
Bénéfice net	784	894	867	945	954

Note(s) :

- Un modèle commun (générique) de présentation des états financiers est utilisé pour toutes les branches d'activité et pour les totaux d'ensemble. Par conséquent, les valeurs indiquées pour certaines séries financières qui ne s'appliquent pas à certaines branches d'activité seront nulles.
- Les chiffres ayant été arrondis, leur somme peut ne pas correspondre aux totaux indiqués.

Tableau 16-2

Services administratifs, services de soutien, services de gestion des déchets et services d'assainissement — État de l'évolution de la situation financière, certains postes désaisonnalisés et ratios financiers sélectionnés

	Quatrième trimestre 2009	Premier trimestre 2010	Deuxième trimestre 2010	Troisième trimestre 2010	Quatrième trimestre 2010
millions de dollars					
État de l'évolution de la situation financière					
Encaisse générée par l'exploitation	1 851	375	870	641	765
Bénéfice net	775	853	851	936	930
Éléments non monétaires	1 133	-430	-6	-232	-124
Dépréciation, épuisement et amortissement	533	528	553	557	546
Impôts futurs	34	5	1	9	-3
Fonds de roulement	376	-536	-39	-3	-218
Autres éléments non monétaires	190	-428	-520	-794	-449
Transactions monétaires de la période antérieure	-57	-48	25	-63	-41
Encaisse générée par le financement	-248	-1 044	142	100	790
Augmentation des dépôts	0	0	0	0	0
Emprunts auprès des affiliées	11	-466	78	-111	206
Emprunts auprès des non-affiliées	-162	-438	110	4	2
Prêts et autres emprunts	-24	489	71	53	-29
Acceptations bancaires et papier	-27	-849	3	-40	150
Obligations et débetures	-101	62	23	-18	109
Hypothèques	-11	-140	13	10	-229
Avoir	-97	-140	-46	207	582
Total des encaisses	1 603	-669	1 012	741	1 555
Utilisations					
Encaisse utilisée pour des placements	104	-212	322	-1 016	82
Placements dans des affiliées	327	-124	204	-1 045	10
Placements de portefeuille	-209	-101	108	-14	62
Prêts	-14	13	10	43	9
Prêts hypothécaires	2	31	10	23	0
Prêts non hypothécaires	-16	-18	-1	20	10
Encaisse utilisée pour immobilisations	607	394	517	622	504
Encaisse utilisée pour dividendes	838	697	817	1 376	880
Utilisation totale de l'encaisse	1 549	879	1 656	982	1 466
Augmentation ou diminution de l'encaisse	54	-1 548	-644	-241	89
Certains postes désaisonnalisés					
Revenu d'exploitation	19 493	19 783	20 240	20 459	20 585
Bénéfice d'exploitation	1 029	1 021	978	1 081	1 216
Bénéfice avant gains extraordinaires	867	845	838	962	1 019
Bénéfice net	867	841	838	961	1 020
Variation en pourcentage de certains postes désaisonnalisés					
Revenu d'exploitation	1,6	1,5	2,3	1,1	0,6
Dépenses d'exploitation	1,8	1,6	2,7	0,6	0,0
Bénéfice d'exploitation	-2,2	-0,8	-4,2	10,5	12,5
Ratios financiers sélectionnés					
Marge bénéficiaire (%)	5,3	5,2	4,8	5,3	5,9
Rendement de l'avoir (%)	13,0	12,5	12,2	13,8	14,7
Ratio des dettes à l'avoir (ratio)	1,048	1,041	1,039	1,016	1,020
Rendement des capitaux employés (%)	8,3	8,5	7,7	8,6	9,4

Note(s) :

- Un modèle commun (générique) de présentation des états financiers est utilisé pour toutes les branches d'activité et pour les totaux d'ensemble. Par conséquent, les valeurs indiquées pour certaines séries financières qui ne s'appliquent pas à certaines branches d'activité seront nulles.

- Toutes les données de ce tableau sont non désaisonnalisées sauf indication contraire.

- Les chiffres ayant été arrondis, leur somme peut ne pas correspondre aux totaux indiqués.

Tableau 17-1
Services d'enseignement, soins de santé et assistance sociale — Bilan et état des résultats

	Quatrième trimestre 2009	Premier trimestre 2010	Deuxième trimestre 2010	Troisième trimestre 2010	Quatrième trimestre 2010
millions de dollars					
Bilan					
Total de l'actif	43 719^A	44 334^B	43 909^A	43 991^B	44 048^A
Encaisse et dépôts	10 379	10 274	10 305	10 271	10 320
Comptes débiteurs et revenu couru	3 262	3 334	3 288	3 288	3 273
Stocks	498	535	506	495	489
Placements et comptes auprès des affiliées	9 540	9 807	9 806	9 798	9 821
Placements de portefeuille	4 154	4 172	4 166	3 995	3 995
Prêts	892	889	926	928	972
Hypothécaires	417	419	456	464	454
Non hypothécaires	474	471	470	465	518
Provision pour pertes sur placements et prêts	0	0	0	0	0
Engagements des clients des banques comme acceptations	0	0	0	0	0
Immobilisations, nettes	11 445	11 899	11 749	11 982	12 026
Autres actifs	3 550	3 423	3 162	3 234	3 152
Total du passif	19 242	19 702	19 443	19 566	19 649
Dépôts	0	0	0	0	0
Passif actuariel des assureurs	0	0	0	0	0
Comptes créditeurs et exigibilités courues	4 313	4 287	4 347	4 307	4 308
Emprunts et comptes auprès des affiliées	3 274	3 376	3 324	3 321	3 341
Emprunts	11 462	11 917	11 676	11 842	11 880
Prêts et autres emprunts	4 470	4 666	4 508	4 454	4 276
Acceptations bancaires et papier	249	245	247	247	249
Obligations et débentures	1 002	1 028	993	983	966
Hypothèques	5 741	5 979	5 929	6 158	6 388
Impôts futurs	-29	53	41	42	39
Engagements des clients des banques comme acceptations	0	0	0	0	0
Autres passifs	222	69	54	55	81
Total des avoirs	24 477	24 632	24 466	24 424	24 400
Capital-actions	7 100	7 203	6 721	6 747	6 717
Avoir des détenteurs d'unité	0	0	0	0	0
Engagements à l'égard des assurés	0	0	0	0	0
Surplus d'apport et autres	1 003	988	962	982	986
Bénéfices non répartis	16 375	16 440	16 783	16 695	16 696
État des résultats					
Revenu d'exploitation	10 075^B	9 837^B	10 025^B	9 992^B	9 991^A
Ventes de biens et de services	9 219	8 975	9 165	9 125	9 109
Primes des assureurs	0	0	0	0	0
Contreparties des rentes	0	0	0	0	0
Revenus d'intérêts chargés au compte d'opération	0	0	0	0	0
Revenus de dividendes chargés au compte d'opération	0	0	0	0	0
Gains ou pertes sur la vente de titres et autres actifs	0	0	0	0	0
Autres revenus d'exploitation	855	862	860	868	882
Dépenses d'exploitation	8 373	8 127	8 278	8 308	8 266
Dépréciation, épuisement, et amortissement	267	267	270	270	271
Sinistres aux termes de contrats d'assurance	0	0	0	0	0
Sinistres aux termes de contrats de rentes	0	0	0	0	0
Augmentation normale du passif actuariel	0	0	0	0	0
Dépenses d'intérêts chargés au compte d'opération	0	0	0	0	0
Autres dépenses d'exploitation	8 105	7 860	8 008	8 038	7 995
Bénéfice ou perte d'exploitation	1 702	1 710	1 747	1 684	1 725
Revenus d'intérêts et dividendes	143	112	109	108	106
Dépenses d'intérêts sur les emprunts	140	140	143	147	147
Gains ou pertes	61	22	45	22	-17
Bénéfice avant impôts sur le revenu	1 766	1 705	1 757	1 667	1 667
Impôt sur le revenu	325	311	325	316	328
Part des gains des affiliées	38	52	52	51	51
Bénéfice avant gains extraordinaires	1 479	1 446	1 484	1 402	1 391
Gains ou pertes extraordinaires	0	0	0	0	1
Bénéfice net	1 479	1 446	1 484	1 402	1 392

Note(s) :

- Un modèle commun (générique) de présentation des états financiers est utilisé pour toutes les branches d'activité et pour les totaux d'ensemble. Par conséquent, les valeurs indiquées pour certaines séries financières qui ne s'appliquent pas à certaines branches d'activité seront nulles.
- Les chiffres ayant été arrondis, leur somme peut ne pas correspondre aux totaux indiqués.

Tableau 17-2

Services d'enseignement, soins de santé et assistance sociale — État de l'évolution de la situation financière, certains postes désaisonnalisés et ratios financiers sélectionnés

	Quatrième trimestre 2009	Premier trimestre 2010	Deuxième trimestre 2010	Troisième trimestre 2010	Quatrième trimestre 2010
millions de dollars					
État de l'évolution de la situation financière					
Encaisse générée par l'exploitation	1 115	612	514	389	549
Bénéfice net	1 478	1 434	1 449	1 389	1 378
Éléments non monétaires	-348	297	103	73	268
Dépréciation, épuisement et amortissement	266	266	270	279	279
Impôts futurs	-54	1	0	-3	-2
Fonds de roulement	123	9	5	-60	-1
Autres éléments non monétaires	-684	20	-173	-142	-7
Transactions monétaires de la période antérieure	-14	-1 119	-1 038	-1 073	-1 097
Encaisse générée par le financement	-1	319	-29	35	130
Augmentation des dépôts	0	0	0	0	0
Emprunts auprès des affiliées	11	180	-34	2	53
Emprunts auprès des non-affiliées	-7	125	-10	6	64
Prêts et autres emprunts	-32	71	-31	-86	14
Acceptations bancaires et papier	2	-4	2	1	1
Obligations et débetures	8	2	-1	-3	2
Hypothèques	16	56	19	95	47
Avoir	-5	15	15	27	12
Total des encaisses	1 114	931	485	424	679
Utilisations					
Encaisse utilisée pour des placements	26	136	31	-21	19
Placements dans des affiliées	31	108	3	-27	26
Placements de portefeuille	-7	31	6	2	4
Prêts	2	-3	22	4	-11
Prêts hypothécaires	1	1	23	5	-9
Prêts non hypothécaires	1	-3	-1	-2	-2
Encaisse utilisée pour immobilisations	202	401	258	254	321
Encaisse utilisée pour dividendes	305	254	234	231	249
Utilisation totale de l'encaisse	533	791	523	464	589
Augmentation ou diminution de l'encaisse	581	141	-38	-40	90
Certains postes désaisonnalisés					
Revenu d'exploitation	10 206	9 748	9 931	10 031	10 134
Bénéfice d'exploitation	1 736	1 684	1 714	1 729	1 738
Bénéfice avant gains extraordinaires	1 533	1 411	1 447	1 441	1 423
Bénéfice net	1 533	1 411	1 447	1 441	1 425
Variation en pourcentage de certains postes désaisonnalisés					
Revenu d'exploitation	3,4	-4,5	1,9	1,0	1,0
Dépenses d'exploitation	3,4	-4,8	1,9	1,0	1,1
Bénéfice d'exploitation	3,1	-3,0	1,8	0,9	0,5
Ratios financiers sélectionnés					
Marge bénéficiaire (%)	17,0	17,3	17,3	17,2	17,2
Rendement de l'avoir (%)	25,0	22,9	23,7	23,6	23,3
Ratio des dettes à l'avoir (ratio)	0,602	0,621	0,613	0,621	0,624
Rendement des capitaux employés (%)	16,7	15,2	16,0	15,8	15,4

Note(s) :

- Un modèle commun (générique) de présentation des états financiers est utilisé pour toutes les branches d'activité et pour les totaux d'ensemble. Par conséquent, les valeurs indiquées pour certaines séries financières qui ne s'appliquent pas à certaines branches d'activité seront nulles.

- Toutes les données de ce tableau sont non désaisonnalisées sauf indication contraire.

- Les chiffres ayant été arrondis, leur somme peut ne pas correspondre aux totaux indiqués.

Tableau 18-1
Arts, spectacles et loisirs — Bilan et état des résultats

	Quatrième trimestre 2009	Premier trimestre 2010	Deuxième trimestre 2010	Troisième trimestre 2010	Quatrième trimestre 2010
millions de dollars					
Bilan					
Total de l'actif	19 372^B	19 155^B	19 047^B	19 103^B	18 210^B
Encaisse et dépôts	1 884	1 933	1 988	1 981	1 976
Comptes débiteurs et revenu couru	890	742	790	799	801
Stocks	526	430	423	421	437
Placements et comptes auprès des affiliées	3 537	3 480	3 498	3 601	2 556
Placements de portefeuille	662	566	570	589	913
Prêts	309	250	248	249	249
Hypothécaires	158	157	155	156	156
Non hypothécaires	150	93	92	93	93
Provision pour pertes sur placements et prêts	0	0	0	0	0
Engagements des clients des banques comme acceptations	0	0	0	0	0
Immobilisations, nettes	9 421	9 373	9 332	9 180	8 680
Autres actifs	2 143	2 382	2 198	2 283	2 599
Total du passif	14 637	14 773	14 784	14 828	14 604
Dépôts	0	0	0	0	0
Passif actuariel des assureurs	0	0	0	0	0
Comptes créditeurs et exigibilités courues	1 782	1 795	1 890	1 895	2 301
Emprunts et comptes auprès des affiliées	4 320	4 335	4 318	4 274	4 454
Emprunts	6 849	6 806	6 816	7 027	6 890
Prêts et autres emprunts	4 384	4 367	4 359	4 545	4 804
Acceptations bancaires et papier	150	145	153	149	144
Obligations et débetures	1 033	1 033	1 028	1 065	882
Hypothèques	1 281	1 261	1 276	1 268	1 060
Impôts futurs	318	313	312	310	379
Engagements des clients des banques comme acceptations	0	0	0	0	0
Autres passifs	1 368	1 524	1 448	1 322	580
Total des avoirs	4 735	4 382	4 263	4 276	3 606
Capital-actions	3 628	3 646	3 604	3 614	3 149
Avoir des détenteurs d'unité	0	0	0	0	0
Engagements à l'égard des assurés	0	0	0	0	0
Surplus d'apport et autres	455	487	458	481	471
Bénéfices non répartis	653	249	201	180	-13
État des résultats					
Revenu d'exploitation	2 992^B	3 161^B	2 979^B	2 977^B	3 149^B
Ventes de biens et de services	2 839	3 010	2 851	2 854	3 017
Primes des assureurs	0	0	0	0	0
Contreparties des rentes	0	0	0	0	0
Revenus d'intérêts chargés au compte d'opération	0	0	0	0	0
Revenus de dividendes chargés au compte d'opération	0	0	0	0	0
Gains ou pertes sur la vente de titres et autres actifs	0	0	0	0	0
Autres revenus d'exploitation	153	150	127	123	133
Dépenses d'exploitation	2 750	2 823	2 705	2 689	2 841
Dépréciation, épuisement, et amortissement	172	179	178	175	177
Sinistres aux termes de contrats d'assurance	0	0	0	0	0
Sinistres aux termes de contrats de rentes	0	0	0	0	0
Augmentation normale du passif actuariel	0	0	0	0	0
Dépenses d'intérêts chargés au compte d'opération	0	0	0	0	0
Autres dépenses d'exploitation	2 579	2 644	2 527	2 514	2 664
Bénéfice ou perte d'exploitation	242	338	273	287	308
Revenus d'intérêts et dividendes	23	25	25	25	27
Dépenses d'intérêts sur les emprunts	124	144	147	151	143
Gains ou pertes	65	-1	20	-49	-30
Bénéfice avant impôts sur le revenu	206	217	171	113	163
Impôt sur le revenu	54	60	56	49	54
Part des gains des affiliées	14	20	15	16	16
Bénéfice avant gains extraordinaires	166	178	131	81	125
Gains ou pertes extraordinaires	0	0	0	0	0
Bénéfice net	166	178	131	81	125

Note(s) :

- Un modèle commun (générique) de présentation des états financiers est utilisé pour toutes les branches d'activité et pour les totaux d'ensemble. Par conséquent, les valeurs indiquées pour certaines séries financières qui ne s'appliquent pas à certaines branches d'activité seront nulles.
- Les chiffres ayant été arrondis, leur somme peut ne pas correspondre aux totaux indiqués.

Tableau 18-2

Arts, spectacles et loisirs — État de l'évolution de la situation financière, certains postes désaisonnalisés et ratios financiers sélectionnés

	Quatrième trimestre 2009	Premier trimestre 2010	Deuxième trimestre 2010	Troisième trimestre 2010	Quatrième trimestre 2010
millions de dollars					
État de l'évolution de la situation financière					
Encaisse générée par l'exploitation	341	377	178	-93	108
Bénéfice net	163	178	130	81	126
Éléments non monétaires	229	244	91	-153	9
Dépréciation, épuisement et amortissement	171	179	178	175	176
Impôts futurs	1	0	0	0	-1
Fonds de roulement	-40	46	48	-1	10
Autres éléments non monétaires	97	19	-135	-327	-176
Transactions monétaires de la période antérieure	-51	-44	-43	-21	-28
Encaisse générée par le financement	-276	130	-19	249	-28
Augmentation des dépôts	0	0	0	0	0
Emprunts auprès des affiliées	-66	191	-3	-15	-9
Emprunts auprès des non-affiliées	-139	-198	30	244	-16
Prêts et autres emprunts	-58	-66	9	217	-5
Acceptations bancaires et papier	-5	-5	8	-4	-5
Obligations et débetures	-22	4	-5	37	-2
Hypothèques	-53	-131	18	-6	-5
Avoir	-71	137	-46	20	-3
Total des encaisses	65	507	159	157	80
Utilisations					
Encaisse utilisée pour des placements	-115	238	-12	130	-36
Placements dans des affiliées	-76	86	-23	110	-33
Placements de portefeuille	-43	155	13	19	-2
Prêts	4	-3	-2	1	0
Prêts hypothécaires	7	-3	-1	1	0
Prêts non hypothécaires	-3	0	-1	1	0
Encaisse utilisée pour immobilisations	115	88	98	17	118
Encaisse utilisée pour dividendes	17	37	13	13	13
Utilisation totale de l'encaisse	17	362	99	160	95
Augmentation ou diminution de l'encaisse	48	145	60	-3	-15
Certains postes désaisonnalisés					
Revenu d'exploitation	2 962	3 073	3 034	3 044	3 114
Bénéfice d'exploitation	242	338	273	287	308
Bénéfice avant gains extraordinaires	166	178	131	81	125
Bénéfice net	166	178	131	81	125
Variation en pourcentage de certains postes désaisonnalisés					
Revenu d'exploitation	-2,0	3,8	-1,3	0,3	2,3
Dépenses d'exploitation	-1,5	0,6	0,9	-0,2	1,8
Bénéfice d'exploitation	-7,7	39,6	-19,1	5,2	7,3
Ratios financiers sélectionnés					
Marge bénéficiaire (%)	8,2	11,0	9,0	9,4	9,9
Rendement de l'avoir (%)	14,1	16,2	12,3	7,6	13,8
Ratio des dettes à l'avoir (ratio)	2,359	2,543	2,612	2,643	3,145
Rendement des capitaux employés (%)	6,5	7,5	6,4	5,2	6,4

Note(s) :

- Un modèle commun (générique) de présentation des états financiers est utilisé pour toutes les branches d'activité et pour les totaux d'ensemble. Par conséquent, les valeurs indiquées pour certaines séries financières qui ne s'appliquent pas à certaines branches d'activité seront nulles.

- Toutes les données de ce tableau sont non désaisonnalisées sauf indication contraire.

- Les chiffres ayant été arrondis, leur somme peut ne pas correspondre aux totaux indiqués.

Tableau 19-1
Hébergement et services de restauration — Bilan et état des résultats

	Quatrième trimestre 2009	Premier trimestre 2010	Deuxième trimestre 2010	Troisième trimestre 2010	Quatrième trimestre 2010
millions de dollars					
Bilan					
Total de l'actif	52 812^A	52 870^A	53 130^A	53 252^A	54 048^A
Encaisse et dépôts	5 109	5 017	5 058	5 144	5 049
Comptes débiteurs et revenu couru	1 903	1 811	1 824	1 832	1 840
Stocks	1 637	1 636	1 601	1 581	1 772
Placements et comptes auprès des affiliées	8 024	8 166	8 277	8 206	8 675
Placements de portefeuille	1 369	1 381	1 364	1 359	1 437
Prêts	916	914	917	930	800
Hypothécaires	614	609	612	612	481
Non hypothécaires	302	304	305	318	318
Provision pour pertes sur placements et prêts	0	0	0	0	0
Engagements des clients des banques comme acceptations	0	0	0	0	0
Immobilisations, nettes	28 065	28 250	28 072	27 986	28 642
Autres actifs	5 789	5 695	6 017	6 215	5 835
Total du passif	39 603	39 148	38 991	38 561	40 304
Dépôts	0	0	0	0	0
Passif actuariel des assureurs	0	0	0	0	0
Comptes créditeurs et exigibilités courues	5 298	5 097	5 185	5 228	5 224
Emprunts et comptes auprès des affiliées	11 666	11 703	11 736	11 512	12 328
Emprunts	19 846	19 846	19 878	19 910	20 953
Prêts et autres emprunts	8 113	8 161	8 094	8 156	10 575
Acceptations bancaires et papier	773	767	762	767	764
Obligations et débentures	2 881	2 842	2 858	2 857	2 418
Hypothèques	8 079	8 077	8 164	8 130	7 196
Impôts futurs	278	225	234	235	234
Engagements des clients des banques comme acceptations	0	0	0	0	0
Autres passifs	2 516	2 276	1 957	1 676	1 565
Total des avoirs	13 209	13 722	14 139	14 691	13 744
Capital-actions	6 945	7 350	7 405	7 393	6 608
Avoir des détenteurs d'unité	0	0	0	0	0
Engagements à l'égard des assurés	0	0	0	0	0
Surplus d'apport et autres	582	538	550	626	620
Bénéfices non répartis	5 682	5 833	6 185	6 673	6 516
État des résultats					
Revenu d'exploitation	15 570^A	15 266^A	15 582^A	15 756^A	15 791^A
Ventes de biens et de services	14 899	14 644	14 930	15 093	15 129
Primes des assureurs	0	0	0	0	0
Contreparties des rentes	0	0	0	0	0
Revenus d'intérêts chargés au compte d'opération	0	0	0	0	0
Revenus de dividendes chargés au compte d'opération	0	0	0	0	0
Gains ou pertes sur la vente de titres et autres actifs	0	0	0	0	0
Autres revenus d'exploitation	671	622	652	663	662
Dépenses d'exploitation	14 752	14 562	14 749	14 854	14 956
Dépréciation, épuisement, et amortissement	625	588	594	607	608
Sinistres aux termes de contrats d'assurance	0	0	0	0	0
Sinistres aux termes de contrats de rentes	0	0	0	0	0
Augmentation normale du passif actuariel	0	0	0	0	0
Dépenses d'intérêts chargés au compte d'opération	0	0	0	0	0
Autres dépenses d'exploitation	14 127	13 974	14 155	14 247	14 347
Bénéfice ou perte d'exploitation	818	704	833	902	835
Revenus d'intérêts et dividendes	79	67	71	95	103
Dépenses d'intérêts sur les emprunts	378	361	367	368	366
Gains ou pertes	108	153	155	149	106
Bénéfice avant impôts sur le revenu	628	563	692	778	678
Impôt sur le revenu	113	115	142	136	143
Part des gains des affiliées	21	32	27	19	24
Bénéfice avant gains extraordinaires	535	481	578	661	559
Gains ou pertes extraordinaires	0	0	0	0	0
Bénéfice net	535	481	578	661	559

Note(s) :

- Un modèle commun (générique) de présentation des états financiers est utilisé pour toutes les branches d'activité et pour les totaux d'ensemble. Par conséquent, les valeurs indiquées pour certaines séries financières qui ne s'appliquent pas à certaines branches d'activité seront nulles.
- Les chiffres ayant été arrondis, leur somme peut ne pas correspondre aux totaux indiqués.

Tableau 19-2
Hébergement et services de restauration — État de l'évolution de la situation financière, certains postes désaisonnalisés et ratios financiers sélectionnés

	Quatrième trimestre 2009	Premier trimestre 2010	Deuxième trimestre 2010	Troisième trimestre 2010	Quatrième trimestre 2010
millions de dollars					
État de l'évolution de la situation financière					
Encaisse générée par l'exploitation	983	557	788	781	623
Bénéfice net	532	482	577	659	562
Éléments non monétaires	297	94	56	-12	-74
Dépréciation, épuisement et amortissement	621	587	593	603	607
Impôts futurs	-13	10	12	7	10
Fonds de roulement	81	-38	91	28	-26
Autres éléments non monétaires	-393	-466	-640	-650	-665
Transactions monétaires de la période antérieure	155	-19	156	134	135
Encaisse générée par le financement	241	187	100	-278	-32
Augmentation des dépôts	0	0	0	0	0
Emprunts auprès des affiliées	-21	214	39	-76	-17
Emprunts auprès des non-affiliées	193	49	-33	-115	16
Prêts et autres emprunts	95	102	-52	-90	7
Acceptations bancaires et papier	14	0	3	2	0
Obligations et débetures	61	-7	16	-1	0
Hypothèques	23	-46	1	-26	8
Avoir	69	-75	94	-87	-31
Total des encaisses	1 224	744	888	503	591
Utilisations					
Encaisse utilisée pour des placements	68	70	126	-131	-24
Placements dans des affiliées	54	37	126	-127	-22
Placements de portefeuille	10	23	-4	-2	-1
Prêts	5	10	4	-2	0
Prêts hypothécaires	3	7	3	0	0
Prêts non hypothécaires	2	2	1	-2	0
Encaisse utilisée pour immobilisations	418	518	379	246	305
Encaisse utilisée pour dividendes	195	167	226	217	180
Utilisation totale de l'encaisse	681	756	731	331	462
Augmentation ou diminution de l'encaisse	543	-12	157	172	129
Certains postes désaisonnalisés					
Revenu d'exploitation	15 440	15 496	15 629	15 625	15 645
Bénéfice d'exploitation	778	831	836	798	809
Bénéfice avant gains extraordinaires	521	575	595	552	556
Bénéfice net	521	575	595	552	556
Variation en pourcentage de certains postes désaisonnalisés					
Revenu d'exploitation	1,8	0,4	0,9	0,0	0,1
Dépenses d'exploitation	1,8	0,0	0,9	0,2	0,0
Bénéfice d'exploitation	0,2	6,8	0,6	-4,6	1,4
Ratios financiers sélectionnés					
Marge bénéficiaire (%)	5,0	5,4	5,4	5,1	5,2
Rendement de l'avoir (%)	15,8	16,8	16,8	15,0	16,2
Ratio des dettes à l'avoir (ratio)	2,386	2,299	2,236	2,139	2,421
Rendement des capitaux employés (%)	7,0	7,7	7,8	7,3	7,3

Note(s) :

- Un modèle commun (générique) de présentation des états financiers est utilisé pour toutes les branches d'activité et pour les totaux d'ensemble. Par conséquent, les valeurs indiquées pour certaines séries financières qui ne s'appliquent pas à certaines branches d'activité seront nulles.
- Toutes les données de ce tableau sont non désaisonnalisées sauf indication contraire.
- Les chiffres ayant été arrondis, leur somme peut ne pas correspondre aux totaux indiqués.

Tableau 20-1

Réparation, entretien et services personnels — Bilan et état des résultats

	Quatrième trimestre 2009	Premier trimestre 2010	Deuxième trimestre 2010	Troisième trimestre 2010	Quatrième trimestre 2010
millions de dollars					
Bilan					
Total de l'actif	22 599^A	22 896^B	23 598^B	24 049^B	24 180^B
Encaisse et dépôts	3 028	3 087	3 066	3 118	3 159
Comptes débiteurs et revenu couru	2 988	3 018	3 003	3 013	3 069
Stocks	2 364	2 416	2 410	2 406	2 417
Placements et comptes auprès des affiliées	2 042	2 188	2 748	2 849	2 830
Placements de portefeuille	1 334	1 276	1 280	1 304	1 316
Prêts	336	337	334	336	336
Hypothécaires	172	172	171	172	172
Non hypothécaires	164	165	163	164	164
Provision pour pertes sur placements et prêts	0	0	0	0	0
Engagements des clients des banques comme acceptations	0	0	0	0	0
Immobilisations, nettes	7 771	7 847	7 909	8 076	8 055
Autres actifs	2 736	2 726	2 846	2 948	3 000
Total du passif	13 994	14 142	14 485	14 756	14 800
Dépôts	0	0	0	0	0
Passif actuariel des assureurs	0	0	0	0	0
Comptes créditeurs et exigibilités courues	3 325	3 331	3 306	3 296	3 339
Emprunts et comptes auprès des affiliées	4 208	4 226	4 610	4 724	4 705
Emprunts	4 800	4 856	4 869	4 881	4 881
Prêts et autres emprunts	3 703	3 786	3 802	3 808	3 809
Acceptations bancaires et papier	62	30	38	38	35
Obligations et débentures	356	357	354	356	356
Hypothèques	679	683	676	679	681
Impôts futurs	6	8	13	15	19
Engagements des clients des banques comme acceptations	0	0	0	0	0
Autres passifs	1 655	1 722	1 687	1 841	1 856
Total des avoirs	8 605	8 753	9 113	9 293	9 380
Capital-actions	1 833	1 792	1 921	1 938	1 922
Avoir des détenteurs d'unité	0	0	0	0	0
Engagements à l'égard des assurés	0	0	0	0	0
Surplus d'apport et autres	343	402	279	309	334
Bénéfices non répartis	6 428	6 560	6 913	7 047	7 124
État des résultats					
Revenu d'exploitation	7 800^C	7 427^C	7 666^C	7 969^C	8 104^D
Ventes de biens et de services	7 702	7 280	7 516	7 819	7 948
Primes des assureurs	0	0	0	0	0
Contreparties des rentes	0	0	0	0	0
Revenus d'intérêts chargés au compte d'opération	0	0	0	0	0
Revenus de dividendes chargés au compte d'opération	0	0	0	0	0
Gains ou pertes sur la vente de titres et autres actifs	0	0	0	0	0
Autres revenus d'exploitation	98	147	150	150	156
Dépenses d'exploitation	7 250	6 953	7 140	7 425	7 521
Dépréciation, épuisement, et amortissement	236	227	234	238	249
Sinistres aux termes de contrats d'assurance	0	0	0	0	0
Sinistres aux termes de contrats de rentes	0	0	0	0	0
Augmentation normale du passif actuariel	0	0	0	0	0
Dépenses d'intérêts chargés au compte d'opération	0	0	0	0	0
Autres dépenses d'exploitation	7 014	6 725	6 906	7 187	7 272
Bénéfice ou perte d'exploitation	550	475	526	543	583
Revenus d'intérêts et dividendes	54	47	54	58	56
Dépenses d'intérêts sur les emprunts	83	80	87	89	92
Gains ou pertes	58	54	55	57	57
Bénéfice avant impôts sur le revenu	578	496	548	570	605
Impôt sur le revenu	102	91	107	111	100
Part des gains des affiliées	5	5	5	-4	5
Bénéfice avant gains extraordinaires	481	410	447	454	510
Gains ou pertes extraordinaires	0	0	0	0	0
Bénéfice net	481	410	447	454	510

Note(s) :

- Un modèle commun (générique) de présentation des états financiers est utilisé pour toutes les branches d'activité et pour les totaux d'ensemble. Par conséquent, les valeurs indiquées pour certaines séries financières qui ne s'appliquent pas à certaines branches d'activité seront nulles.
- Les chiffres ayant été arrondis, leur somme peut ne pas correspondre aux totaux indiqués.

Tableau 20-2

Réparation, entretien et services personnels — État de l'évolution de la situation financière, certains postes désaisonnalisés et ratios financiers sélectionnés

	Quatrième trimestre 2009	Premier trimestre 2010	Deuxième trimestre 2010	Troisième trimestre 2010	Quatrième trimestre 2010
millions de dollars					
État de l'évolution de la situation financière					
Encaisse générée par l'exploitation	521	382	395	395	394
Bénéfice net	480	410	447	454	508
Éléments non monétaires	-3	-72	-102	-120	-164
Dépréciation, épuisement et amortissement	235	227	234	238	249
Impôts futurs	2	1	-3	4	2
Fonds de roulement	13	-24	31	-26	31
Autres éléments non monétaires	-253	-276	-364	-336	-446
Transactions monétaires de la période antérieure	44	44	50	61	49
Encaisse générée par le financement	-51	-2	-164	40	18
Augmentation des dépôts	0	0	0	0	0
Emprunts auprès des affiliées	-9	-79	-130	27	16
Emprunts auprès des non-affiliées	-5	21	60	4	6
Prêts et autres emprunts	-8	21	63	-1	6
Acceptations bancaires et papier	0	-5	8	0	-3
Obligations et débetures	1	2	-4	2	1
Hypothèques	1	3	-7	3	1
Avoir	-37	55	-94	8	-3
Total des encaisses	470	380	230	435	412
Utilisations					
Encaisse utilisée pour des placements	-1	57	-66	30	110
Placements dans des affiliées	-4	115	-64	11	91
Placements de portefeuille	2	-59	2	17	19
Prêts	1	1	-3	2	1
Prêts hypothécaires	0	1	-2	1	0
Prêts non hypothécaires	0	1	-2	1	0
Encaisse utilisée pour immobilisations	229	191	207	263	163
Encaisse utilisée pour dividendes	107	121	105	105	106
Utilisation totale de l'encaisse	334	369	246	397	379
Augmentation ou diminution de l'encaisse	136	11	-16	38	33
Certains postes désaisonnalisés					
Revenu d'exploitation	7 718	7 587	7 636	7 990	7 952
Bénéfice d'exploitation	550	475	526	543	583
Bénéfice avant gains extraordinaires	481	410	447	454	510
Bénéfice net	481	410	447	454	510
Variation en pourcentage de certains postes désaisonnalisés					
Revenu d'exploitation	0,4	-1,7	0,6	4,6	-0,5
Dépenses d'exploitation	-0,2	-0,8	0,0	4,7	-1,0
Bénéfice d'exploitation	9,5	-13,7	10,8	3,3	7,3
Ratios financiers sélectionnés					
Marge bénéficiaire (%)	7,1	6,3	6,9	6,8	7,3
Rendement de l'avoir (%)	22,4	18,7	19,6	19,6	21,8
Ratio des dettes à l'avoir (ratio)	1,047	1,038	1,040	1,034	1,022
Rendement des capitaux employés (%)	12,5	10,7	11,1	11,2	12,4

Note(s) :

- Un modèle commun (générique) de présentation des états financiers est utilisé pour toutes les branches d'activité et pour les totaux d'ensemble. Par conséquent, les valeurs indiquées pour certaines séries financières qui ne s'appliquent pas à certaines branches d'activité seront nulles.

- Toutes les données de ce tableau sont non désaisonnalisées sauf indication contraire.

- Les chiffres ayant été arrondis, leur somme peut ne pas correspondre aux totaux indiqués.

Tableau 21-1

Total des branches d'activité financière et d'assurances — Bilan et état des résultats

	Quatrième trimestre 2009	Premier trimestre 2010	Deuxième trimestre 2010	Troisième trimestre 2010	Quatrième trimestre 2010
millions de dollars					
Bilan					
Total de l'actif	3 369 617^A	3 392 052^A	3 494 635^A	3 528 771^A	3 558 162^A
Encaisse et dépôts	120 406	90 364	104 675	98 443	99 941
Comptes débiteurs et revenu couru	77 420	84 662	87 975	90 822	86 589
Stocks	0	0	0	0	0
Placements et comptes auprès des affiliées	330 742	336 525	349 576	343 234	334 505
Placements de portefeuille	884 331	898 982	909 217	938 949	970 698
Prêts	1 544 951	1 568 417	1 604 528	1 618 705	1 640 193
Hypothécaires	702 668	712 389	740 698	745 530	751 645
Non hypothécaires	842 284	856 028	863 830	873 174	888 548
Provision pour pertes sur placements et prêts	-11 176	-11 697	-11 736	-11 994	-10 961
Engagements des clients des banques comme acceptations	49 496	48 702	48 681	49 586	48 731
Immobilisations, nettes	63 026	63 115	61 720	61 320	61 809
Autres actifs	310 418	312 980	339 997	339 705	326 656
Total du passif	2 849 369	2 862 482	2 961 237	2 988 290	3 013 755
Dépôts	1 588 626	1 593 038	1 666 583	1 689 811	1 722 871
Passif actuariel des assureurs	189 724	192 231	196 294	204 243	208 953
Comptes créditeurs et exigibilités courues	130 235	135 784	136 906	141 972	135 367
Emprunts et comptes auprès des affiliées	141 035	142 465	141 777	140 440	142 447
Emprunts	194 208	193 286	195 211	194 857	199 231
Prêts et autres emprunts	69 146	69 347	69 850	70 615	73 685
Acceptations bancaires et papier	14 359	14 733	14 562	14 501	13 989
Obligations et débetures	104 408	102 830	104 418	103 253	104 977
Hypothèques	6 294	6 376	6 382	6 487	6 579
Impôts futurs	3 826	3 958	4 203	4 757	5 131
Engagements des clients des banques comme acceptations	49 555	48 748	48 726	49 626	48 775
Autres passifs	552 161	552 974	571 536	562 583	550 978
Total des avoirs	520 248	529 570	533 399	540 481	544 407
Capital-actions	218 308	220 784	221 893	224 393	225 351
Avoir des détenteurs d'unité	0	0	0	0	0
Engagements à l'égard des assurés	0	0	0	0	0
Surplus d'apport et autres	36 155	36 623	36 422	36 561	36 681
Bénéfices non répartis	265 785	272 163	275 084	279 527	282 375
État des résultats					
Revenu d'exploitation	75 735^A	75 294^A	74 494^A	77 592^A	78 102^A
Ventes de biens et de services	14 198	14 334	13 955	13 862	14 280
Primes des assureurs	18 144	16 537	16 555	16 729	16 801
Contreparties des rentes	2 309	2 327	1 807	1 877	2 074
Revenus d'intérêts chargés au compte d'opération	25 060	24 812	25 661	26 641	27 334
Revenus de dividendes chargés au compte d'opération	2 603	2 859	2 571	3 042	2 984
Gains ou pertes sur la vente de titres et autres actifs	-281	-125	-264	394	-192
Autres revenus d'exploitation	13 701	14 550	14 210	15 046	14 822
Dépenses d'exploitation	58 690	59 737	59 194	63 146	62 126
Dépréciation, épuisement, et amortissement	2 512	2 634	2 437	2 474	2 399
Sinistres aux termes de contrats d'assurance	10 799	10 864	10 790	11 227	11 305
Sinistres aux termes de contrats de rentes	2 446	3 069	2 191	2 128	2 200
Augmentation normale du passif actuariel	971	2 440	3 935	7 724	4 783
Dépenses d'intérêts chargés au compte d'opération	6 998	6 320	6 311	6 635	7 049
Autres dépenses d'exploitation	34 962	34 406	33 528	32 960	34 387
Bénéfice ou perte d'exploitation	17 045	15 556	15 300	14 446	15 977
Revenus d'intérêts et dividendes	0	0	0	0	0
Dépenses d'intérêts sur les emprunts	3 086	3 109	3 171	3 292	3 463
Gains ou pertes	-1 359	238	671	1 675	301
Bénéfice avant impôts sur le revenu	12 602	12 686	12 801	12 829	12 815
Impôt sur le revenu	3 069	3 502	3 113	2 379	3 374
Part des gains des affiliées	1 045	1 399	881	1 203	1 138
Bénéfice avant gains extraordinaires	10 578	10 583	10 568	11 653	10 579
Gains ou pertes extraordinaires	14	2	0	0	0
Bénéfice net	10 592	10 585	10 568	11 652	10 579

Note(s) :

- Un modèle commun (générique) de présentation des états financiers est utilisé pour toutes les branches d'activité et pour les totaux d'ensemble. Par conséquent, les valeurs indiquées pour certaines séries financières qui ne s'appliquent pas à certaines branches d'activité seront nulles.
- Les chiffres ayant été arrondis, leur somme peut ne pas correspondre aux totaux indiqués.

Tableau 21-2

Total des branches d'activité financières et d'assurances — État de l'évolution de la situation financière, certains postes désaisonnalisés et ratios financiers sélectionnés

	Quatrième trimestre 2009	Premier trimestre 2010	Deuxième trimestre 2010	Troisième trimestre 2010	Quatrième trimestre 2010
millions de dollars					
État de l'évolution de la situation financière					
Encaisse générée par l'exploitation	23 871	13 355	24 802	11 619	13 346
Bénéfice net	10 835	11 383	11 509	12 441	11 183
Éléments non monétaires	7 643	2 059	13 348	-725	2 232
Dépréciation, épuisement et amortissement	2 509	2 633	2 440	2 476	2 404
Impôts futurs	391	244	604	-320	-121
Fonds de roulement	-2 051	-4 786	-668	2 126	-584
Autres éléments non monétaires	6 794	3 967	10 972	-5 008	533
Transactions monétaires de la période antérieure	5 394	-87	-56	-97	-69
Encaisse générée par le financement	17 863	23 385	75 362	24 959	40 677
Augmentation des dépôts	15 653	4 622	73 680	23 220	32 955
Emprunts auprès des affiliées	-4 165	6 686	-870	-1 172	1 830
Emprunts auprès des non-affiliées	465	4 435	1 549	-114	4 654
Prêts et autres emprunts	2 790	1 240	182	749	3 089
Acceptations bancaires et papier	702	370	-176	-61	-514
Obligations et débetures	-2 897	2 738	1 622	-936	1 999
Hypothèques	-130	88	-79	133	79
Avoir	5 910	7 642	1 003	3 024	1 238
Total des encaisses	41 735	36 740	100 164	36 577	54 022
Utilisations					
Encaisse utilisée pour des placements	35 107	53 785	59 149	34 062	41 089
Placements dans des affiliées	1 543	17 198	14 016	-5 770	-7 922
Placements de portefeuille	1 412	13 237	6 212	25 050	28 019
Prêts	32 152	23 350	38 921	14 782	20 993
Prêts hypothécaires	12 365	10 126	28 135	4 294	6 138
Prêts non hypothécaires	19 786	13 224	10 786	10 488	14 855
Encaisse utilisée pour immobilisations	1 595	2 109	1 073	1 570	2 195
Encaisse utilisée pour dividendes	9 845	6 473	6 250	6 560	6 509
Utilisation totale de l'encaisse	46 547	62 367	66 472	42 192	49 792
Augmentation ou diminution de l'encaisse	-4 812	-25 627	33 692	-5 614	4 230
Certains postes désaisonnalisés					
Revenu d'exploitation	75 743	75 034	75 496	76 851	78 101
Bénéfice d'exploitation	17 060	15 670	15 273	14 477	15 858
Bénéfice avant gains extraordinaires	10 778	10 523	10 437	11 562	10 861
Bénéfice net	10 792	10 525	10 437	11 562	10 861
Variation en pourcentage de certains postes désaisonnalisés					
Revenu d'exploitation	-1,3	-0,9	0,6	1,8	1,6
Dépenses d'exploitation	-8,8	1,2	1,4	3,6	-0,2
Bénéfice d'exploitation	37,4	-8,2	-2,5	-5,2	9,5
Ratios financiers sélectionnés					
Marge bénéficiaire (%)	22,5	20,9	20,2	18,8	20,3
Rendement de l'avoir (%)	8,3	8,0	7,8	8,6	8,0
Ratio des dettes à l'avoir (ratio)	0,644	0,634	0,632	0,620	0,628
Rendement des capitaux employés (%)	6,2	6,0	5,8	6,4	6,1

Note(s) :

- Un modèle commun (générique) de présentation des états financiers est utilisé pour toutes les branches d'activité et pour les totaux d'ensemble. Par conséquent, les valeurs indiquées pour certaines séries financières qui ne s'appliquent pas à certaines branches d'activité seront nulles.

- Toutes les données de ce tableau sont non désaisonnalisées sauf indication contraire.

- Les chiffres ayant été arrondis, leur somme peut ne pas correspondre aux totaux indiqués.

Tableau 22-1

Intermédiation financière non faite par le biais de dépôts — Bilan et état des résultats

	Quatrième trimestre 2009	Premier trimestre 2010	Deuxième trimestre 2010	Troisième trimestre 2010	Quatrième trimestre 2010
millions de dollars					
Bilan					
Total de l'actif	187 655 A	187 154 A	185 770 A	183 867 A	182 424 A
Encaisse et dépôts	11 738	11 771	11 774	12 246	12 180
Comptes débiteurs et revenu couru	10 461	10 822	10 924	10 742	10 750
Stocks	0	0	0	0	0
Placements et comptes auprès des affiliées	44 440	44 427	43 476	42 484	40 605
Placements de portefeuille	8 398	8 699	8 740	8 967	8 275
Prêts	85 880	85 109	85 727	84 436	86 300
Hypothécaires	7 368	7 039	6 912	6 620	6 564
Non hypothécaires	78 512	78 071	78 816	77 816	79 737
Provision pour pertes sur placements et prêts	-1 778	-1 780	-1 789	-1 744	-1 702
Engagements des clients des banques comme acceptations	0	0	0	0	0
Immobilisations, nettes	20 566	20 237	19 386	18 750	18 731
Autres actifs	7 949	7 869	7 532	7 986	7 285
Total du passif	150 703	149 550	147 703	145 297	144 039
Dépôts	5 559	5 406	5 609	5 921	6 147
Passif actuariel des assureurs	0	0	0	0	0
Comptes créditeurs et exigibilités courues	5 024	4 581	4 363	4 377	4 608
Emprunts et comptes auprès des affiliées	46 540	45 207	45 482	44 212	45 010
Emprunts	87 473	87 854	86 031	85 335	82 892
Prêts et autres emprunts	16 894	17 322	16 707	16 206	15 648
Acceptations bancaires et papier	13 470	13 779	13 701	13 655	13 130
Obligations et débetures	53 552	53 183	52 012	51 861	50 435
Hypothèques	3 558	3 570	3 612	3 612	3 678
Impôts futurs	1 570	1 404	1 335	1 388	1 509
Engagements des clients des banques comme acceptations	0	0	0	0	0
Autres passifs	4 537	5 099	4 882	4 064	3 874
Total des avoirs	36 952	37 605	38 067	38 570	38 385
Capital-actions	20 112	19 532	19 598	19 592	19 272
Avoir des détenteurs d'unité	0	0	0	0	0
Engagements à l'égard des assurés	0	0	0	0	0
Surplus d'apport et autres	3 476	3 574	3 632	3 671	3 667
Bénéfices non répartis	13 364	14 498	14 837	15 307	15 445
État des résultats					
Revenu d'exploitation	5 378 A	5 167 A	5 204 A	5 090 A	4 848 A
Ventes de biens et de services	446	402	413	393	378
Primes des assureurs	0	0	0	0	0
Contreparties des rentes	0	0	0	0	0
Revenus d'intérêts chargés au compte d'opération	3 070	2 928	2 921	2 976	2 932
Revenus de dividendes chargés au compte d'opération	81	89	83	92	94
Gains ou pertes sur la vente de titres et autres actifs	-66	-46	-43	-69	-105
Autres revenus d'exploitation	1 847	1 795	1 829	1 698	1 548
Dépenses d'exploitation	3 520	3 311	3 192	2 986	2 844
Dépréciation, épuisement, et amortissement	1 072	1 145	992	939	814
Sinistres aux termes de contrats d'assurance	0	0	0	0	0
Sinistres aux termes de contrats de rentes	0	0	0	0	0
Augmentation normale du passif actuariel	0	0	0	0	0
Dépenses d'intérêts chargés au compte d'opération	181	154	148	165	164
Autres dépenses d'exploitation	2 265	2 011	2 048	1 881	1 862
Bénéfice ou perte d'exploitation	1 858	1 856	2 012	2 104	2 004
Revenus d'intérêts et dividendes	0	0	0	0	0
Dépenses d'intérêts sur les emprunts	1 037	1 024	1 019	1 011	1 009
Gains ou pertes	-122	-93	-472	-255	-198
Bénéfice avant impôts sur le revenu	699	738	521	838	797
Impôt sur le revenu	165	-52	144	224	240
Part des gains des affiliées	12	8	16	12	13
Bénéfice avant gains extraordinaires	547	798	393	626	570
Gains ou pertes extraordinaires	0	0	0	0	0
Bénéfice net	547	798	393	626	570

Note(s) :

- Un modèle commun (générique) de présentation des états financiers est utilisé pour toutes les branches d'activité et pour les totaux d'ensemble. Par conséquent, les valeurs indiquées pour certaines séries financières qui ne s'appliquent pas à certaines branches d'activité seront nulles.
- Les chiffres ayant été arrondis, leur somme peut ne pas correspondre aux totaux indiqués.

Tableau 22-2

Intermédiation financière non faite par le biais de dépôts — État de l'évolution de la situation financière, certains postes désaisonnalisés et ratios financiers sélectionnés

	Quatrième trimestre 2009	Premier trimestre 2010	Deuxième trimestre 2010	Troisième trimestre 2010	Quatrième trimestre 2010
millions de dollars					
État de l'évolution de la situation financière					
Encaisse générée par l'exploitation	1 910	1 685	1 930	750	2 130
Bénéfice net	550	925	614	684	629
Éléments non monétaires	1 386	702	1 310	44	1 472
Dépréciation, épuisement et amortissement	1 071	1 145	992	939	814
Impôts futurs	-12	-226	329	-127	-61
Fonds de roulement	315	-309	-748	460	371
Autres éléments non monétaires	13	92	736	-1 228	349
Transactions monétaires de la période antérieure	-26	57	6	22	30
Encaisse générée par le financement	-2 632	11 479	-1 106	-1 186	-1 141
Augmentation des dépôts	-294	-153	203	311	226
Emprunts auprès des affiliées	-1 715	3 266	135	-1 189	895
Emprunts auprès des non-affiliées	-1 459	5 290	-1 795	-484	-2 252
Prêts et autres emprunts	-2 011	1 034	-604	-514	-605
Acceptations bancaires et papier	781	310	-77	-46	-527
Obligations et débetures	-265	3 926	-1 165	79	-1 171
Hypothèques	36	20	50	-3	51
Avoir	836	3 076	352	176	-10
Total des encaisses	-723	13 164	824	-436	989
Utilisations					
Encaisse utilisée pour des placements	-1 920	11 726	-485	-1 583	303
Placements dans des affiliées	-781	12 228	-1 049	-358	-981
Placements de portefeuille	-695	342	-17	94	-714
Prêts	-444	-844	580	-1 320	1 999
Prêts hypothécaires	-117	-114	-82	-294	-104
Prêts non hypothécaires	-327	-730	662	-1 025	2 102
Encaisse utilisée pour immobilisations	398	838	142	282	776
Encaisse utilisée pour dividendes	238	139	98	143	234
Utilisation totale de l'encaisse	-1 284	12 703	-246	-1 158	1 314
Augmentation ou diminution de l'encaisse	561	461	1 070	722	-325
Certains postes désaisonnalisés					
Revenu d'exploitation	5 378	5 167	5 204	5 090	4 848
Bénéfice d'exploitation	1 876	1 829	2 025	2 097	2 025
Bénéfice avant gains extraordinaires	547	798	393	626	570
Bénéfice net	547	798	393	626	570
Variation en pourcentage de certains postes désaisonnalisés					
Revenu d'exploitation	7,0	-3,9	0,7	-2,2	-4,8
Dépenses d'exploitation	6,1	-4,7	-4,8	-5,8	-5,7
Bénéfice d'exploitation	8,8	-2,5	10,7	3,5	-3,4
Ratios financiers sélectionnés					
Marge bénéficiaire (%)	34,9	35,4	38,9	41,2	41,8
Rendement de l'avoir (%)	5,9	8,5	4,1	6,5	5,9
Ratio des dettes à l'avoir (ratio)	3,627	3,538	3,455	3,359	3,332
Rendement des capitaux employés (%)	3,5	3,8	2,9	3,4	3,3

Note(s) :

- Un modèle commun (générique) de présentation des états financiers est utilisé pour toutes les branches d'activité et pour les totaux d'ensemble. Par conséquent, les valeurs indiquées pour certaines séries financières qui ne s'appliquent pas à certaines branches d'activité seront nulles.

- Toutes les données de ce tableau sont non désaisonnalisées sauf indication contraire.

- Les chiffres ayant été arrondis, leur somme peut ne pas correspondre aux totaux indiqués.

Tableau 23-1
Sociétés d'assurance et activités connexes — Bilan et état des résultats

	Quatrième trimestre 2009	Premier trimestre 2010	Deuxième trimestre 2010	Troisième trimestre 2010	Quatrième trimestre 2010
millions de dollars					
Bilan					
Total de l'actif	465 448 ^A	469 999 ^A	477 806 ^A	491 429 ^A	495 719 ^A
Encaisse et dépôts	8 378	6 925	8 123	8 139	8 161
Comptes débiteurs et revenu couru	24 086	23 786	24 487	25 209	24 950
Stocks	0	0	0	0	0
Placements et comptes auprès des affiliées	87 662	91 113	92 844	91 161	91 042
Placements de portefeuille	244 919	249 298	253 689	266 558	269 898
Prêts	47 184	46 825	47 630	47 445	47 910
Hypothécaires	39 764	39 331	40 084	39 865	40 237
Non hypothécaires	7 420	7 494	7 546	7 580	7 673
Provision pour pertes sur placements et prêts	-303	-294	-313	-323	-323
Engagements des clients des banques comme acceptations	0	0	0	0	0
Immobilisations, nettes	10 926	11 002	11 134	11 175	11 229
Autres actifs	42 596	41 345	40 213	42 065	42 852
Total du passif	328 767	330 777	339 631	350 826	355 163
Dépôts	6 203	6 284	6 390	6 445	6 516
Passif actuariel des assureurs	189 724	192 231	196 294	204 243	208 953
Comptes créditeurs et exigibilités courues	71 923	71 767	72 023	74 406	74 255
Emprunts et comptes auprès des affiliées	18 739	19 667	19 473	19 574	19 695
Emprunts	11 667	11 655	13 532	13 747	13 958
Prêts et autres emprunts	3 793	3 788	5 862	6 050	6 294
Acceptations bancaires et papier	6	6	6	6	6
Obligations et débetures	7 438	7 439	7 295	7 318	7 290
Hypothèques	429	422	370	373	369
Impôts futurs	348	376	395	358	366
Engagements des clients des banques comme acceptations	0	0	0	0	0
Autres passifs	30 164	28 796	31 524	32 053	31 420
Total des avoirs	136 681	139 223	138 176	140 603	140 556
Capital-actions	51 415	52 298	52 593	54 709	54 819
Avoir des détenteurs d'unité	0	0	0	0	0
Engagements à l'égard des assurés	0	0	0	0	0
Surplus d'apport et autres	6 382	6 182	6 181	6 199	6 222
Bénéfices non répartis	78 883	80 742	79 402	79 696	79 514
État des résultats					
Revenu d'exploitation	27 602 ^A	27 569 ^A	27 262 ^A	30 131 ^A	28 706 ^A
Ventes de biens et de services	1 461	1 479	1 449	1 240	1 308
Primes des assureurs	18 144	16 537	16 555	16 729	16 801
Contreparties des rentes	2 309	2 327	1 807	1 877	2 074
Revenus d'intérêts chargés au compte d'opération	3 184	3 651	4 082	4 575	4 618
Revenus de dividendes chargés au compte d'opération	194	195	5	249	284
Gains ou pertes sur la vente de titres et autres actifs	224	276	187	847	172
Autres revenus d'exploitation	2 085	3 105	3 177	4 612	3 449
Dépenses d'exploitation	23 391	25 041	25 600	29 664	27 551
Dépréciation, épuisement, et amortissement	264	321	283	385	395
Sinistres aux termes de contrats d'assurance	10 799	10 864	10 790	11 227	11 305
Sinistres aux termes de contrats de rentes	2 446	3 069	2 191	2 128	2 200
Augmentation normale du passif actuariel	971	2 440	3 935	7 724	4 783
Dépenses d'intérêts chargés au compte d'opération	44	42	43	47	47
Autres dépenses d'exploitation	8 868	8 306	8 358	8 153	8 821
Bénéfice ou perte d'exploitation	4 210	2 528	1 662	467	1 155
Revenus d'intérêts et dividendes	0	0	0	0	0
Dépenses d'intérêts sur les emprunts	356	346	387	380	382
Gains ou pertes	-746	728	1 351	2 147	819
Bénéfice avant impôts sur le revenu	3 108	2 910	2 627	2 234	1 592
Impôt sur le revenu	538	643	507	304	157
Part des gains des affiliées	663	844	384	606	534
Bénéfice avant gains extraordinaires	3 234	3 112	2 503	2 535	1 970
Gains ou pertes extraordinaires	0	0	0	0	0
Bénéfice net	3 234	3 112	2 503	2 535	1 970

Note(s) :

- Un modèle commun (générique) de présentation des états financiers est utilisé pour toutes les branches d'activité et pour les totaux d'ensemble. Par conséquent, les valeurs indiquées pour certaines séries financières qui ne s'appliquent pas à certaines branches d'activité seront nulles.
- Les chiffres ayant été arrondis, leur somme peut ne pas correspondre aux totaux indiqués.

Tableau 23-2

Sociétés d'assurance et activités connexes — État de l'évolution de la situation financière, certains postes désaisonnalisés et ratios financiers sélectionnés

	Quatrième trimestre 2009	Premier trimestre 2010	Deuxième trimestre 2010	Troisième trimestre 2010	Quatrième trimestre 2010
millions de dollars					
État de l'évolution de la situation financière					
Encaisse générée par l'exploitation	12 543	1 564	7 521	6 657	4 812
Bénéfice net	3 218	3 103	2 505	2 538	1 966
Éléments non monétaires	3 909	-1 485	5 044	4 141	2 875
Dépréciation, épuisement et amortissement	263	317	284	386	395
Impôts futurs	148	-38	131	-150	-181
Fonds de roulement	2 196	-1 394	-1 230	284	137
Autres éléments non monétaires	1 303	-371	5 859	3 621	2 524
Transactions monétaires de la période antérieure	5 417	-54	-28	-22	-28
Encaisse générée par le financement	5 671	-77	2 274	2 667	569
Augmentation des dépôts	1	81	106	56	71
Emprunts auprès des affiliées	-2 983	871	-122	173	160
Emprunts auprès des non-affiliées	-613	-60	1 878	221	181
Prêts et autres emprunts	401	-70	2 075	195	193
Acceptations bancaires et papier	0	0	0	0	0
Obligations et débetures	-1 010	18	-145	24	-9
Hypothèques	-4	-8	-52	3	-4
Avoir	9 267	-969	412	2 217	157
Total des encaisses	18 215	1 487	9 794	9 325	5 381
Utilisations					
Encaisse utilisée pour des placements	8 429	3 706	7 162	7 123	2 504
Placements dans des affiliées	738	1 989	3 700	-1 520	460
Placements de portefeuille	6 547	3 050	2 863	9 494	1 625
Prêts	1 144	-1 333	600	-852	419
Prêts hypothécaires	-57	-592	522	-830	439
Prêts non hypothécaires	1 201	-741	78	-22	-21
Encaisse utilisée pour immobilisations	325	365	409	421	395
Encaisse utilisée pour dividendes	4 558	1 296	1 285	1 266	1 248
Utilisation totale de l'encaisse	13 313	5 366	8 856	8 809	4 148
Augmentation ou diminution de l'encaisse	4 902	-3 879	939	516	1 234
Certains postes désaisonnalisés					
Revenu d'exploitation	27 429	27 631	27 908	29 174	28 955
Bénéfice d'exploitation	4 221	2 618	1 461	493	1 240
Bénéfice avant gains extraordinaires	3 366	3 109	2 314	2 531	2 166
Bénéfice net	3 366	3 109	2 314	2 530	2 166
Variation en pourcentage de certains postes désaisonnalisés					
Revenu d'exploitation	-5,7	0,7	1,0	4,5	-0,8
Dépenses d'exploitation	-18,9	7,8	5,7	8,4	-3,4
Bénéfice d'exploitation	832,7	-38,0	-44,2	-66,2	151,5
Ratios financiers sélectionnés					
Marge bénéficiaire (%)	15,4	9,5	5,2	1,7	4,3
Rendement de l'avoir (%)	9,8	8,9	6,7	7,2	6,2
Ratio des dettes à l'avoir (ratio)	0,222	0,225	0,239	0,237	0,239
Rendement des capitaux employés (%)	8,7	8,0	6,2	6,6	5,6

Note(s) :

- Un modèle commun (générique) de présentation des états financiers est utilisé pour toutes les branches d'activité et pour les totaux d'ensemble. Par conséquent, les valeurs indiquées pour certaines séries financières qui ne s'appliquent pas à certaines branches d'activité seront nulles.

- Toutes les données de ce tableau sont non désaisonnalisées sauf indication contraire.

- Les chiffres ayant été arrondis, leur somme peut ne pas correspondre aux totaux indiqués.

Tableau 24-1
Activités liées à l'intermédiation financière — Bilan et état des résultats

	Quatrième trimestre 2009	Premier trimestre 2010	Deuxième trimestre 2010	Troisième trimestre 2010	Quatrième trimestre 2010
millions de dollars					
Bilan					
Total de l'actif	46 912^A	49 897^A	51 277^A	53 617^A	53 373^A
Encaisse et dépôts	2 638	2 970	3 273	3 122	2 980
Comptes débiteurs et revenu couru	1 545	1 614	1 817	1 284	1 282
Stocks	0	0	0	0	0
Placements et comptes auprès des affiliées	3 368	3 171	3 155	3 064	3 163
Placements de portefeuille	20 364	22 134	21 633	22 856	22 725
Prêts	13 141	14 495	15 392	16 280	16 254
Hypothécaires	1 795	1 813	1 602	1 711	1 692
Non hypothécaires	11 346	12 682	13 790	14 568	14 562
Provision pour pertes sur placements et prêts	-239	-248	-237	-240	-239
Engagements des clients des banques comme acceptations	0	0	0	0	0
Immobilisations, nettes	668	669	666	665	661
Autres actifs	5 426	5 092	5 579	6 586	6 547
Total du passif	40 589	43 502	44 587	46 737	46 542
Dépôts	28 276	31 051	32 378	33 078	33 030
Passif actuariel des assureurs	0	0	0	0	0
Comptes créditeurs et exigibilités courues	1 939	2 257	2 186	1 893	1 864
Emprunts et comptes auprès des affiliées	615	629	584	609	601
Emprunts	2 909	2 952	2 895	2 907	2 879
Prêts et autres emprunts	1 367	1 388	1 326	1 155	1 135
Acceptations bancaires et papier	73	73	72	71	70
Obligations et débetures	1 278	1 264	1 282	1 343	1 339
Hypothèques	191	228	215	338	334
Impôts futurs	19	31	32	33	29
Engagements des clients des banques comme acceptations	0	0	0	0	0
Autres passifs	6 830	6 582	6 512	8 216	8 139
Total des avoirs	6 323	6 395	6 690	6 880	6 831
Capital-actions	4 282	4 275	4 558	4 591	4 572
Avoir des détenteurs d'unité	0	0	0	0	0
Engagements à l'égard des assurés	0	0	0	0	0
Surplus d'apport et autres	150	140	140	141	67
Bénéfices non répartis	1 891	1 980	1 992	2 148	2 191
État des résultats					
Revenu d'exploitation	1 320^B	1 269^B	1 337^B	1 364^B	1 342^B
Ventes de biens et de services	376	361	394	392	396
Primes des assureurs	0	0	0	0	0
Contreparties des rentes	0	0	0	0	0
Revenus d'intérêts chargés au compte d'opération	273	235	242	267	263
Revenus de dividendes chargés au compte d'opération	7	6	6	6	6
Gains ou pertes sur la vente de titres et autres actifs	-87	-79	-76	-72	-77
Autres revenus d'exploitation	751	746	771	771	754
Dépenses d'exploitation	1 156	1 029	1 084	1 097	1 113
Dépréciation, épuisement, et amortissement	61	54	64	64	65
Sinistres aux termes de contrats d'assurance	0	0	0	0	0
Sinistres aux termes de contrats de rentes	0	0	0	0	0
Augmentation normale du passif actuariel	0	0	0	0	0
Dépenses d'intérêts chargés au compte d'opération	133	114	127	153	151
Autres dépenses d'exploitation	962	861	893	880	897
Bénéfice ou perte d'exploitation	163	240	253	267	229
Revenus d'intérêts et dividendes	0	0	0	0	0
Dépenses d'intérêts sur les emprunts	49	53	55	54	54
Gains ou pertes	101	-17	7	27	21
Bénéfice avant impôts sur le revenu	215	170	205	240	196
Impôt sur le revenu	49	39	57	54	47
Part des gains des affiliées	8	12	10	12	11
Bénéfice avant gains extraordinaires	174	143	159	198	160
Gains ou pertes extraordinaires	0	2	0	0	0
Bénéfice net	174	145	159	198	160

Note(s) :

- Un modèle commun (générique) de présentation des états financiers est utilisé pour toutes les branches d'activité et pour les totaux d'ensemble. Par conséquent, les valeurs indiquées pour certaines séries financières qui ne s'appliquent pas à certaines branches d'activité seront nulles.
- Les chiffres ayant été arrondis, leur somme peut ne pas correspondre aux totaux indiqués.

Tableau 24-2

Activités liées à l'intermédiation financière — État de l'évolution de la situation financière, certains postes désaisonnalisés et ratios financiers sélectionnés

	Quatrième trimestre 2009	Premier trimestre 2010	Deuxième trimestre 2010	Troisième trimestre 2010	Quatrième trimestre 2010
millions de dollars					
État de l'évolution de la situation financière					
Encaisse générée par l'exploitation	426	552	-422	1 162	137
Bénéfice net	211	193	230	267	230
Éléments non monétaires	183	351	-672	863	-129
Dépréciation, épuisement et amortissement	61	52	64	63	65
Impôts futurs	6	-11	13	6	4
Fonds de roulement	-87	206	21	272	-34
Autres éléments non monétaires	203	105	-771	522	-163
Transactions monétaires de la période antérieure	32	8	21	32	35
Encaisse générée par le financement	-906	2 847	1 547	845	-167
Augmentation des dépôts	-1 206	2 775	1 327	700	-48
Emprunts auprès des affiliées	13	24	-47	32	-7
Emprunts auprès des non-affiliées	312	54	-63	30	-22
Prêts et autres emprunts	404	26	-67	-156	-15
Acceptations bancaires et papier	2	0	-1	-2	0
Obligations et débetures	32	-12	19	61	-4
Hypothèques	-125	39	-14	127	-3
Avoir	-25	-6	329	83	-89
Total des encaisses	-480	3 399	1 125	2 007	-30
Utilisations					
Encaisse utilisée pour des placements	-1 178	2 959	413	2 093	-10
Placements dans des affiliées	-252	-242	-27	-94	89
Placements de portefeuille	200	1 831	-450	1 273	-79
Prêts	-1 125	1 369	890	914	-20
Prêts hypothécaires	-559	33	-215	126	-16
Prêts non hypothécaires	-566	1 336	1 105	788	-4
Encaisse utilisée pour immobilisations	-44	37	32	23	37
Encaisse utilisée pour dividendes	43	21	22	38	37
Utilisation totale de l'encaisse	-1 179	3 017	468	2 153	65
Augmentation ou diminution de l'encaisse	699	382	657	-147	-94
Certains postes désaisonnalisés					
Revenu d'exploitation	1 328	1 272	1 325	1 364	1 351
Bénéfice d'exploitation	183	230	246	254	259
Bénéfice avant gains extraordinaires	179	147	169	181	164
Bénéfice net	179	149	169	181	164
Variation en pourcentage de certains postes désaisonnalisés					
Revenu d'exploitation	-3,2	-4,2	4,1	3,0	-1,0
Dépenses d'exploitation	2,3	-9,0	3,5	2,9	-1,7
Bénéfice d'exploitation	-27,6	25,4	6,9	3,3	2,1
Ratios financiers sélectionnés					
Marge bénéficiaire (%)	13,8	18,1	18,6	18,6	19,2
Rendement de l'avoir (%)	11,3	9,2	10,1	10,5	9,6
Ratio des dettes à l'avoir (ratio)	0,557	0,560	0,520	0,511	0,509
Rendement des capitaux employés (%)	9,1	7,3	8,7	8,8	8,5

Note(s) :

- Un modèle commun (générique) de présentation des états financiers est utilisé pour toutes les branches d'activité et pour les totaux d'ensemble. Par conséquent, les valeurs indiquées pour certaines séries financières qui ne s'appliquent pas à certaines branches d'activité seront nulles.
- Toutes les données de ce tableau sont non désaisonnalisées sauf indication contraire.
- Les chiffres ayant été arrondis, leur somme peut ne pas correspondre aux totaux indiqués.

Tableau 25-1
Intermédiation financière par le biais de dépôts — Bilan et état des résultats

	Quatrième trimestre 2009	Premier trimestre 2010	Deuxième trimestre 2010	Troisième trimestre 2010	Quatrième trimestre 2010
millions de dollars					
Bilan					
Total de l'actif	2 354 769 ^A	2 354 274 ^A	2 449 501 ^A	2 467 885 ^A	2 498 175 ^A
Encaisse et dépôts	51 469	21 267	34 618	28 223	29 727
Comptes débiteurs et revenu couru	7 769	10 003	10 014	11 275	11 723
Stocks	0	0	0	0	0
Placements et comptes auprès des affiliées	131 657	130 141	141 943	138 094	130 915
Placements de portefeuille	501 855	505 096	512 471	528 556	557 706
Prêts	1 382 449	1 405 749	1 439 679	1 454 619	1 473 697
Hypothécaires	646 398	656 963	685 004	690 366	696 160
Non hypothécaires	736 051	748 787	754 675	764 254	777 537
Provision pour pertes sur placements et prêts	-8 647	-9 165	-9 186	-9 475	-8 483
Engagements des clients des banques comme acceptations	49 496	48 702	48 681	49 586	48 731
Immobilisations, nettes	9 273	9 308	9 353	9 443	9 644
Autres actifs	229 445	233 169	261 925	257 562	244 513
Total du passif	2 170 649	2 166 253	2 256 720	2 271 564	2 300 367
Dépôts	1 548 588	1 550 298	1 622 205	1 644 367	1 677 178
Passif actuariel des assureurs	0	0	0	0	0
Comptes créditeurs et exigibilités courues	16 536	16 032	16 419	17 222	16 598
Emprunts et comptes auprès des affiliées	15 627	15 376	15 662	15 750	16 017
Emprunts	54 337	52 677	54 436	54 650	60 765
Prêts et autres emprunts	17 322	16 863	16 582	17 919	20 894
Acceptations bancaires et papier	0	0	0	0	0
Obligations et débetures	37 010	35 811	37 852	36 728	39 868
Hypothèques	4	3	3	3	2
Impôts futurs	-2 679	-2 617	-2 257	-1 736	-1 532
Engagements des clients des banques comme acceptations	49 555	48 748	48 726	49 626	48 775
Autres passifs	488 685	485 742	501 528	491 686	482 565
Total des avoirs	184 120	188 021	192 781	196 321	197 808
Capital-actions	79 367	80 624	82 243	83 154	84 207
Avoir des détenteurs d'unité	0	0	0	0	0
Engagements à l'égard des assurés	0	0	0	0	0
Surplus d'apport et autres	6 500	6 572	6 473	6 566	6 596
Bénéfices non répartis	98 252	100 824	104 065	106 601	107 005
État des résultats					
Revenu d'exploitation	28 124 ^A	27 698 ^A	27 610 ^A	27 755 ^A	29 147 ^A
Ventes de biens et de services	6 311	6 534	6 466	6 534	6 443
Primes des assureurs	0	0	0	0	0
Contreparties des rentes	0	0	0	0	0
Revenus d'intérêts chargés au compte d'opération	16 966	16 392	16 788	17 286	17 879
Revenus de dividendes chargés au compte d'opération	827	1 052	970	1 059	1 070
Gains ou pertes sur la vente de titres et autres actifs	13	31	35	39	36
Autres revenus d'exploitation	4 006	3 688	3 352	2 837	3 719
Dépenses d'exploitation	21 963	21 268	20 615	20 901	21 726
Dépréciation, épuisement, et amortissement	633	627	611	623	651
Sinistres aux termes de contrats d'assurance	0	0	0	0	0
Sinistres aux termes de contrats de rentes	0	0	0	0	0
Augmentation normale du passif actuariel	0	0	0	0	0
Dépenses d'intérêts chargés au compte d'opération	6 583	5 956	5 923	6 205	6 612
Autres dépenses d'exploitation	14 747	14 682	14 082	14 074	14 464
Bénéfice ou perte d'exploitation	6 161	6 429	6 995	6 854	7 421
Revenus d'intérêts et dividendes	0	0	0	0	0
Dépenses d'intérêts sur les emprunts	1 212	1 251	1 260	1 413	1 520
Gains ou pertes	18	3	23	6	2
Bénéfice avant impôts sur le revenu	4 968	5 181	5 758	5 447	5 903
Impôt sur le revenu	1 645	2 128	1 690	1 058	2 194
Part des gains des affiliées	67	165	130	131	114
Bénéfice avant gains extraordinaires	3 390	3 218	4 198	4 520	3 824
Gains ou pertes extraordinaires	0	0	0	0	0
Bénéfice net	3 390	3 218	4 198	4 520	3 824

Note(s) :

- Un modèle commun (générique) de présentation des états financiers est utilisé pour toutes les branches d'activité et pour les totaux d'ensemble. Par conséquent, les valeurs indiquées pour certaines séries financières qui ne s'appliquent pas à certaines branches d'activité seront nulles.
- Les chiffres ayant été arrondis, leur somme peut ne pas correspondre aux totaux indiqués.

Tableau 25-2

Intermédiation financière par le biais de dépôts — État de l'évolution de la situation financière, certains postes désaisonnalisés et ratios financiers sélectionnés

	Quatrième trimestre 2009	Premier trimestre 2010	Deuxième trimestre 2010	Troisième trimestre 2010	Quatrième trimestre 2010
millions de dollars					
État de l'évolution de la situation financière					
Encaisse générée par l'exploitation	9 892	7 560	15 817	1 530	2 732
Bénéfice net	3 390	3 218	4 198	4 520	3 824
Éléments non monétaires	6 511	4 347	11 603	-3 005	-1 096
Dépréciation, épuisement et amortissement	633	627	611	623	651
Impôts futurs	319	451	133	-102	63
Fonds de roulement	-2 615	-3 476	1 211	390	-244
Autres éléments non monétaires	8 175	6 745	9 647	-3 916	-1 566
Transactions monétaires de la période antérieure	-9	-5	16	15	4
Encaisse générée par le financement	16 504	1 065	75 306	23 402	40 290
Augmentation des dépôts	17 014	1 710	71 907	22 162	32 811
Emprunts auprès des affiliées	-269	-252	286	148	268
Emprunts auprès des non-affiliées	3 733	-1 672	1 696	192	6 216
Prêts et autres emprunts	5 399	-472	-345	1 316	3 076
Acceptations bancaires et papier	0	0	0	0	0
Obligations et débetures	-1 665	-1 199	2 041	-1 124	3 140
Hypothèques	-1	-1	0	0	-1
Avoir	-3 975	1 279	1 417	900	995
Total des encaisses	26 396	8 624	91 123	24 933	43 023
Utilisations					
Encaisse utilisée pour des placements	34 434	25 195	52 461	26 558	41 845
Placements dans des affiliées	2 303	-1 681	11 672	-3 981	-7 293
Placements de portefeuille	-2 712	3 041	7 344	16 071	29 139
Prêts	34 844	23 835	33 444	14 468	19 998
Prêts hypothécaires	13 254	10 533	28 041	5 422	5 795
Prêts non hypothécaires	21 589	13 303	5 404	9 047	14 203
Encaisse utilisée pour immobilisations	311	425	405	478	604
Encaisse utilisée pour dividendes	3 040	3 053	3 042	3 056	3 110
Utilisation totale de l'encaisse	37 785	28 673	55 908	30 093	45 559
Augmentation ou diminution de l'encaisse	-11 390	-20 049	35 215	-5 161	-2 536
Certains postes désaisonnalisés					
Revenu d'exploitation	28 128	27 756	27 882	27 654	28 919
Bénéfice d'exploitation	6 081	6 481	7 086	6 875	7 258
Bénéfice avant gains extraordinaires	3 426	3 253	4 178	4 408	3 921
Bénéfice net	3 426	3 253	4 178	4 408	3 921
Variation en pourcentage de certains postes désaisonnalisés					
Revenu d'exploitation	0,0	-1,3	0,4	-0,8	4,6
Dépenses d'exploitation	-3,1	-3,5	-2,2	-0,1	4,2
Bénéfice d'exploitation	12,9	6,6	9,3	-3,0	5,6
Ratios financiers sélectionnés					
Marge bénéficiaire (%)	21,6	23,4	25,4	24,9	25,1
Rendement de l'avoir (%)	7,4	6,9	8,7	9,0	7,9
Ratio des dettes à l'avoir (ratio)	0,380	0,362	0,364	0,359	0,388
Rendement des capitaux employés (%)	6,6	6,3	7,7	8,1	7,1

Note(s) :

- Un modèle commun (générique) de présentation des états financiers est utilisé pour toutes les branches d'activité et pour les totaux d'ensemble. Par conséquent, les valeurs indiquées pour certaines séries financières qui ne s'appliquent pas à certaines branches d'activité seront nulles.

- Toutes les données de ce tableau sont non désaisonnalisées sauf indication contraire.

- Les chiffres ayant été arrondis, leur somme peut ne pas correspondre aux totaux indiqués.

Tableau 26-1

Valeurs mobilière, contrats de marchandises et autres activités d'investissement financier connexes — Bilan et état des résultats

	Quatrième trimestre 2009	Premier trimestre 2010	Deuxième trimestre 2010	Troisième trimestre 2010	Quatrième trimestre 2010
millions de dollars					
Bilan					
Total de l'actif	314 834^A	330 727^A	330 281^A	331 973^A	328 471^A
Encaisse et dépôts	46 183	47 432	46 887	46 713	46 894
Comptes débiteurs et revenu couru	33 559	38 436	40 733	42 312	37 884
Stocks	0	0	0	0	0
Placements et comptes auprès des affiliées	63 614	67 673	68 159	68 431	68 779
Placements de portefeuille	108 795	113 754	112 683	112 012	112 093
Prêts	16 297	16 238	16 100	15 925	16 031
Hypothécaires	7 343	7 244	7 096	6 968	6 992
Non hypothécaires	8 954	8 995	9 004	8 957	9 039
Provision pour pertes sur placements et prêts	-209	-210	-210	-212	-213
Engagements des clients des banques comme acceptations	0	0	0	0	0
Immobilisations, nettes	21 594	21 898	21 181	21 287	21 544
Autres actifs	25 000	25 505	24 748	25 506	25 459
Total du passif	158 662	172 400	172 597	173 866	167 643
Dépôts	0	0	0	0	0
Passif actuariel des assureurs	0	0	0	0	0
Comptes créditeurs et exigibilités courues	34 813	41 148	41 915	44 075	38 043
Emprunts et comptes auprès des affiliées	59 513	61 587	60 577	60 296	61 124
Emprunts	37 822	38 148	38 317	38 219	38 738
Prêts et autres emprunts	29 770	29 987	29 374	29 285	29 714
Acceptations bancaires et papier	811	875	783	770	783
Obligations et débentures	5 130	5 133	5 977	6 003	6 045
Hypothèques	2 111	2 153	2 182	2 161	2 196
Impôts futurs	4 568	4 763	4 699	4 714	4 759
Engagements des clients des banques comme acceptations	0	0	0	0	0
Autres passifs	21 946	26 755	27 089	26 563	24 980
Total des avoirs	156 172	158 328	157 685	158 107	160 828
Capital-actions	63 132	64 054	62 901	62 348	62 480
Avoir des détenteurs d'unité	0	0	0	0	0
Engagements à l'égard des assurés	0	0	0	0	0
Surplus d'apport et autres	19 646	20 155	19 996	19 984	20 128
Bénéfices non répartis	73 395	74 118	74 787	75 775	78 219
État des résultats					
Revenu d'exploitation	13 311^B	13 591^B	13 082^B	13 252^B	14 060^B
Ventes de biens et de services	5 603	5 558	5 233	5 303	5 754
Primes des assureurs	0	0	0	0	0
Contreparties des rentes	0	0	0	0	0
Revenus d'intérêts chargés au compte d'opération	1 567	1 606	1 628	1 537	1 642
Revenus de dividendes chargés au compte d'opération	1 494	1 518	1 507	1 636	1 531
Gains ou pertes sur la vente de titres et autres actifs	-365	-307	-367	-351	-219
Autres revenus d'exploitation	5 012	5 216	5 081	5 127	5 352
Dépenses d'exploitation	8 659	9 088	8 703	8 499	8 892
Dépréciation, épuisement, et amortissement	481	488	487	463	474
Sinistres aux termes de contrats d'assurance	0	0	0	0	0
Sinistres aux termes de contrats de rentes	0	0	0	0	0
Augmentation normale du passif actuariel	0	0	0	0	0
Dépenses d'intérêts chargés au compte d'opération	57	54	70	64	75
Autres dépenses d'exploitation	8 120	8 545	8 146	7 972	8 343
Bénéfice ou perte d'exploitation	4 652	4 503	4 378	4 753	5 168
Revenus d'intérêts et dividendes	0	0	0	0	0
Dépenses d'intérêts sur les emprunts	433	434	449	434	499
Gains ou pertes	-610	-383	-239	-249	-343
Bénéfice avant impôts sur le revenu	3 612	3 686	3 690	4 071	4 326
Impôt sur le revenu	672	745	715	738	736
Part des gains des affiliées	294	371	341	441	466
Bénéfice avant gains extraordinaires	3 234	3 312	3 316	3 773	4 055
Gains ou pertes extraordinaires	14	0	0	0	0
Bénéfice net	3 248	3 312	3 316	3 773	4 055

Note(s) :

- Un modèle commun (générique) de présentation des états financiers est utilisé pour toutes les branches d'activité et pour les totaux d'ensemble. Par conséquent, les valeurs indiquées pour certaines séries financières qui ne s'appliquent pas à certaines branches d'activité seront nulles.
- Les chiffres ayant été arrondis, leur somme peut ne pas correspondre aux totaux indiqués.

Tableau 26-2

Valeurs mobilière, contrats de marchandises et autres activités d'investissement financier connexes — État de l'évolution de la situation financière, certains postes désaisonnalisés et ratios financiers sélectionnés

	Quatrième trimestre 2009	Premier trimestre 2010	Deuxième trimestre 2010	Troisième trimestre 2010	Quatrième trimestre 2010
millions de dollars					
État de l'évolution de la situation financière					
Encaisse générée par l'exploitation	-899	1 994	-43	1 520	3 535
Bénéfice net	3 467	3 944	3 963	4 431	4 534
Éléments non monétaires	-4 347	-1 856	-3 936	-2 767	-890
Dépréciation, épuisement et amortissement	481	492	489	466	479
Impôts futurs	-69	68	-2	53	55
Fonds de roulement	-1 860	187	76	720	-814
Autres éléments non monétaires	-2 899	-2 604	-4 498	-4 006	-610
Transactions monétaires de la période antérieure	-19	-93	-70	-143	-109
Encaisse générée par le financement	-773	8 072	-2 659	-771	1 124
Augmentation des dépôts	138	209	135	-9	-106
Emprunts auprès des affiliées	789	2 777	-1 122	-336	514
Emprunts auprès des non-affiliées	-1 508	823	-166	-73	532
Prêts et autres emprunts	-1 402	722	-878	-92	440
Acceptations bancaires et papier	-81	60	-98	-13	13
Obligations et débetures	11	4	872	25	42
Hypothèques	-36	38	-63	6	36
Avoir	-193	4 262	-1 506	-352	184
Total des encaisses	-1 673	10 065	-2 702	749	4 659
Utilisations					
Encaisse utilisée pour des placements	-4 659	10 199	-401	-129	-3 553
Placements dans des affiliées	-464	4 903	-280	183	-197
Placements de portefeuille	-1 929	4 973	-3 527	-1 882	-1 953
Prêts	-2 266	322	3 406	1 570	-1 403
Prêts hypothécaires	-155	266	-131	-130	23
Prêts non hypothécaires	-2 111	56	3 537	1 700	-1 426
Encaisse utilisée pour immobilisations	605	444	84	366	382
Encaisse utilisée pour dividendes	1 966	1 964	1 803	2 057	1 879
Utilisation totale de l'encaisse	-2 088	12 607	1 485	2 295	-1 293
Augmentation ou diminution de l'encaisse	415	-2 542	-4 188	-1 545	5 952
Certains postes désaisonnalisés					
Revenu d'exploitation	13 479	13 209	13 178	13 569	14 029
Bénéfice d'exploitation	4 700	4 512	4 455	4 758	5 076
Bénéfice avant gains extraordinaires	3 261	3 215	3 384	3 817	4 040
Bénéfice net	3 275	3 215	3 384	3 817	4 040
Variation en pourcentage de certains postes désaisonnalisés					
Revenu d'exploitation	2,4	-2,0	-0,2	3,0	3,4
Dépenses d'exploitation	2,5	-1,0	0,3	1,0	1,6
Bénéfice d'exploitation	2,2	-4,0	-1,3	6,8	6,7
Ratios financiers sélectionnés					
Marge bénéficiaire (%)	34,9	34,2	33,8	35,1	36,2
Rendement de l'avoir (%)	8,4	8,1	8,6	9,7	10,0
Ratio des dettes à l'avoir (ratio)	0,623	0,630	0,627	0,623	0,621
Rendement des capitaux employés (%)	5,8	5,6	5,5	6,4	7,1

Note(s) :

- Un modèle commun (générique) de présentation des états financiers est utilisé pour toutes les branches d'activité et pour les totaux d'ensemble. Par conséquent, les valeurs indiquées pour certaines séries financières qui ne s'appliquent pas à certaines branches d'activité seront nulles.

- Toutes les données de ce tableau sont non désaisonnalisées sauf indication contraire.

- Les chiffres ayant été arrondis, leur somme peut ne pas correspondre aux totaux indiqués.

Description de l'enquête

Description et utilisation des données

Les données recueillies dans le cadre du programme des Statistiques financières trimestrielles des entreprises sont composées des états financiers généralement préparés par les entreprises constituées en personne morale pour déclarer leur situation financière et leurs résultats. Les données portent sur l'actif, le passif et les capitaux propres figurant dans un bilan trimestriel et les éléments de revenus et de dépenses, tels qu'ils sont indiqués dans l'état des résultats trimestriel, ainsi que d'autres éléments supplémentaires.

Les renseignements recueillis dans le cadre du programme des Statistiques financières trimestrielles des entreprises procurent des données servant à deux grandes applications. Il s'agit d'abord de déterminer la situation financière et les résultats des entreprises constituées en personne morale par regroupements de branches d'activités. C'est là le thème principal de la présente publication. Les statistiques sont utilisées par une vaste gamme d'économistes et d'analystes de l'industrie, notamment les organismes de réglementation fédéraux et provinciaux qui surveillent les établissements financiers et autres au Canada. Ces renseignements sont également un élément essentiel servant à la mesure des bénéfices des sociétés et des provisions pour consommation de capital dans le Système canadien de comptabilité nationale (SCCN).

La deuxième grande application, est de fournir les renseignements sur les avoirs financiers et les opérations financières dans les comptes sectoriels du SCCN. Ce sont les Comptes du bilan national et les Comptes des flux financiers. Dans le SCCN, l'économie nationale est subdivisée en plusieurs secteurs, dont le secteur des entreprises constituées en personnes morale l'entreprises financières et nonfinancières; le secteur des entreprises financières, le secteur public, ainsi que le secteur des particuliers et des entreprises individuelles, ce qui comprend les établissements sans but lucratif au service des ménages. Les données du programme des Statistiques financières trimestrielles des entreprises (servant à préparer cette publication) sont combinées avec des renseignements supplémentaires pour le secteur des entreprises et d'autres secteurs pour produire des comptes complets englobant toute l'économie qui illustrent la création et la distribution du patrimoine, de même que le financement de l'activité économique. Cela est rendu possible grâce à la présentation de nombreux détails sur les établissements financiers dans le cadre des comptes sectoriels.

En outre, les flux financiers et la position courante entre les résidents canadiens et les non-résidents sont mesurés dans la Balance des paiements internationaux du Canada et dans le Bilan des investissements internationaux du Canada, respectivement. Ces deux publications se fondent sur les données d'enquête trimestrielle pour mesurer l'activité financière des entreprises auprès des non-résidents.

Fréquence et période de référence

Les données sont trimestrielles. Il s'agit de couvrir une période de référence civile (c.-à-d. les trimestres se terminant en mars, en juin, en septembre ou en décembre). Cependant, les données recueillies pour chaque entreprise couvrent les trimestres d'exercice (qui peuvent ne pas coïncider avec les trimestres civils). Pour produire les estimations correspondant à un trimestre civil, on associe les données de chaque entreprise à différents trimestres d'exercice. Pour obtenir les estimations de la période civile, on inclut tous les trimestres financiers se terminant dans le trimestre civil. Par exemple, les estimations pour le deuxième trimestre comprennent tous les trimestres financiers se terminant en avril, mai ou juin (voir le tableau explicatif 1).

Tableau explicatif 1 Trimestre civil de publication

Trimestre	Trimestres d'exercice inclus se terminant en :		
Premier	janvier	février	mars
Deuxième	avril	mai	juin
Troisième	juillet	août	septembre
Quatrième	octobre	novembre	décembre

Champ d'observation

Le programme des Statistiques financières trimestrielles des entreprises a pour champ d'observation les entreprises commerciales financières et non financières constituées en société. Sont exclues les entreprises commerciales contrôlées par les administrations publiques et les entreprises à but non lucratif.

Unité statistique

Pour le rassemblement des statistiques, Statistique Canada a établi une structure hiérarchique d'unités pour chaque entreprise. Les quatre unités statistiques types qui sont utilisées sont énumérées dans l'ordre descendant ci-après :

- Entreprise
- Compagnie
- Établissement
- Emplacement

L'unité statistique utilisée dans le programme des Statistiques financières trimestrielles des entreprises est l'entreprise. L'entreprise se définit comme suit : regroupement d'activités, sous une même propriété et un même contrôle, pour lequel une série d'états financiers consolidés sont produits annuellement.

Dans le cas d'entreprises simples, l'entreprise et l'établissement sont une seule et même entité et les deux sont classés dans la même branche d'activité. Il existe toutefois de nombreuses entreprises multiétablissements dont les établissements peuvent appartenir à une ou plusieurs branches. Ces entreprises sont classées dans la branche d'activité prédominante de leurs établissements.

À signaler que les données du SCIAN Canada rassemblées selon l'entreprise ne peuvent être directement comparées avec les données du SCIAN Canada établies selon l'établissement.

Concepts, définitions et méthodes comptables

Les concepts et les définitions pour la plupart des entreprises sont fondés sur les lignes directrices de l'Institut canadien des comptables agréés. Cependant, les entreprises réglementées peuvent adopter des méthodes et des définitions établies par les organismes de réglementation. Ces méthodes sont généralement semblables aux principes comptables généralement reconnus (PCGR) de l'Institut canadien des comptables agréés.

Champ d'application

Les données financières présentées dans cette publication sont celles qui figurent dans les comptes et les états suivants :

- Bilan
- État des résultats
- État de l'évolution de la situation financière

Bien qu'ils ne figurent pas dans la présente publication, d'autres éléments d'information sont disponibles pour certaines entreprises sur demande de recouvrement des coûts.

Classification et présentation de l'information financière

Il n'existe pas de classification normalisée et généralement reconnue de l'information financière. C'est pourquoi nous avons dû en établir une pour la présenter uniformément pour toutes les entreprises. La présentation des éléments financiers dans la présente publication a été quelque peu condensée pour qu'il y ait uniformité pour toutes les branches d'activité. D'autres données financières sont disponibles sur demande de recouvrement des coûts.

Classification des branches d'activité

À partir de la publication du premier trimestre 2008, la série financière trimestrielle est fondée sur le Système de classification des industries de l'Amérique du Nord (SCIAN Canada 2007) plutôt que sur SCIAN Canada 2002. Antérieur au premier trimestre de 2004, le SCIAN 1997 a été utilisé au même titre que les ensembles de 157, 58 et 24 regroupements industriels. Actuellement, l'ensemble de regroupements industriels consiste de 67, 48 et 22 regroupements ainsi qu'un regroupement incluant 10 instruments financiers. Les données historiques fondées sur le SCIAN Canada 2007 ont été créées au moyen d'une table de concordance entre les anciens codes du SCIAN Canada 2002 et les nouveaux codes du SCIAN Canada 2007.

Le SCIAN a été élaboré par les organismes statistiques du Canada, du Mexique et des États-Unis pour qu'il y ait un cadre uniforme servant à la collecte, à l'analyse et à la diffusion des statistiques industrielles utilisées par les planificateurs des pouvoirs publics, par les universitaires et les chercheurs, par les entreprises, et par le public.

Le SCIAN est une classification des activités économiques axée sur les produits qui uniformise la façon dont les entreprises sont classées dans tout le Canada, le Mexique et les États-Unis. Il a été conçu principalement pour la classification de la production économique réalisée à l'échelle de l'établissement ; c'est l'activité qui contribue la plus grande valeur ajoutée qui détermine le code SCIAN pour l'établissement.

Pour déterminer quel code du SCIAN Canada 2007 doit être attribué à une entreprise statistique, il faut déterminer le code SCIAN Canada 2007 pour chaque établissement appartenant à l'entreprise statistique. Puis on attribue à l'entreprise statistique le code du SCIAN Canada 2007 qui représente la plus grande valeur ajoutée. Le système de classification du SCIAN Canada 2007 n'a pas de catégories pour les activités intégrées. Par exemple, une entreprise pétrolière peut faire de l'exploration, de l'extraction minière, du raffinage, de l'expédition et la vente au détail de produits pétroliers. Dans le SCIAN Canada 2007 une telle entreprise est classée selon le code de cette classification relatif à l'activité qui procure la plus grande valeur ajoutée.

Les statistiques financières trimestrielles sont disponibles aux trois niveaux de regroupement des industries du SCIAN Canada 2007. Le niveau le plus élevé, qui sert dans la présente publication, porte sur 22 catégories (voir le tableau explicatif 1). Le deuxième niveau de regroupement porte sur 48 catégories et est disponible sur demande de recouvrement des coûts. Le niveau le plus détaillé de regroupement porte sur 67 catégories commençant en 1999 et il est également disponible sur demande de recouvrement des coûts. Le système de classification est de par sa nature hiérarchisé, de sorte que les niveaux plus détaillés de données se regroupent facilement avec les niveaux plus élevés.

Le secteur 55 du SCIAN (Gestion de sociétés et d'entreprises) est exclu des Statistiques financières trimestrielles des entreprises. Ce secteur comprend principalement des sociétés de portefeuille dont l'actif le plus important prend la forme d'investissements dans des filiales. Cette exclusion vise à éviter la double comptabilisation de l'actif.

Tableau explicatif 1
Niveau de regroupement de la publication

Titre	Code de catégorie d'entreprise	Codes inclus du SCIAN Canada 2007
Agriculture, foresterie, pêche et chasse	11	11
Extraction de pétrole et de gaz et activités de soutien	21C	211, 213
Extraction minière et exploitation en carrière (sauf l'extraction de pétrole et de gaz)	212	212
Services publics	22	22
Construction	23	23
Fabrication	31-33	31, 32, 33
Commerce de gros	41	41
Commerce de détail	44-45	44, 45
Transport et entreposage	48-49	48, 49
Industrie de l'information et industrie culturelle	51	51
Services immobiliers et services de location et de location à bail	53	53
Services professionnels, scientifiques et techniques	54	54
Services administratifs, services de soutien, services de gestion des déchets et services d'assainissement	56	56
Services d'enseignement, soins de santé et assistance sociale	61-62	61-62
Arts, spectacles et loisirs	71	71
Hébergement et services de restauration	72	72
Réparation, entretien et services personnels	81A	811, 812
Intermédiation financière non faite par le biais de dépôts	5222	5222
Sociétés d'assurance et activités connexes	524	524
Activités liées à l'intermédiation financière	5223	5223
Intermédiation financière par le biais de dépôts	5221	5221
Valeurs mobilières, contrats de marchandises et autres activités d'investissement financier connexes	523	523

Calcul des estimations

Méthode statistique

Les estimations globales proviennent de deux éléments différents : une fraction échantillon et une fraction discrétionnaire (tirage nul). Une enquête-échantillon est menée auprès des grandes entreprises supérieures à une taille donnée au moyen d'un questionnaire. Les résultats sont multipliés par un facteur de pondération pour représenter l'univers dont l'échantillon a été tiré. Le facteur de pondération se fonde sur la probabilité que l'unité soit sélectionnée dans l'échantillon. Pour les entreprises dont la taille se situe sous le seuil d'échantillonnage (tirage nul), les estimations sont calculées en appliquant la variation des réponses fournies par les unités échantillonnées d'un trimestre à l'autre aux données annuelles extraites des états financiers produits pour l'Agence du revenu du Canada représentant la fraction discrétionnaire de la population d'entreprises. Le modèle calcule les estimations pour la portion à tirage nul de la population, en fonction des 67 catégories du niveau de regroupement III, en utilisant les estimations basées sur la population interrogée et d'autres paramètres. Subséquemment, ces résultats font l'objet d'un étalonnage aux données provenant des statistiques financières et fiscales annuelles, lorsque celles-ci sont disponibles. La proportion de chacun des deux éléments d'estimation finale (enquête et modèle à tirage nul) varie significativement entre les agrégations industrielles. L'écart de la proportion représentée par l'élément de l'enquête est entre 5 % et 100 % de la population pour les revenus et les actifs au niveau III de l'agrégation (les catégories 67).

(Voir les tableaux explicatifs 1 et 2 affichant le pourcentage des actifs et des revenus d'exploitation représenté par la composante à tirage nul.)

Tableau explicatif 1
Pourcentage de la composante à tirage nul, total des actifs

	Troisième trimestre 2010			Quatrième trimestre 2010		
	Composante à tirage nul	Total	Proportion	Composante à tirage nul	Total	Proportion
	millions de dollars		pourcentage	millions de dollars		pourcentage
Total, toutes les branches d'activité	892 232	6 821 437	13,1	896 977	6 887 565	13,0
Total, branches d'activité non financières	741 672	3 292 666	22,5	744 345	3 329 403	22,4
Total, branches d'activité financières et d'assurances	150 560	3 528 771	4,3	152 632	3 558 162	4,3

Tableau explicatif 2
Pourcentage de la composante à tirage nul, total des revenus d'exploitation

	Troisième trimestre 2010			Quatrième trimestre 2010		
	Composante à tirage nul	Total	Proportion	Composante à tirage nul	Total	Proportion
	millions de dollars		pourcentage	millions de dollars		pourcentage
Total, toutes les branches d'activité	228 653	792 372	28,9	229 988	810 061	28,4
Total, branches d'activité non financières	220 584	714 780	30,9	221 800	731 959	30,3
Total, branches d'activité financières et d'assurances	8 069	77 592	10,4	8 188	78 102	10,5

Les données sur la composante à tirage nul spécifiques aux industries pourront être obtenues sans frais en communiquant avec le Service à la clientèle (*DOFI-servicealaclientele@statcan.gc.ca*).

Plan d'échantillonnage et imputation

Il s'agit d'une enquête sur échantillon transversale.

La base de sondage utilisée pour l'échantillonnage est le Registre des entreprises (RE) de Statistique Canada. Un échantillon aléatoire stratifié est tiré de cette base de sondage en se fondant sur la taille de l'unité. La base de sondage est stratifié selon les actifs et selon les revenus pour les industries non financières, mais selon les actifs seulement pour les industries du secteur de la finance et des assurances.

L'échantillon comprend une fraction à tirage complet, pour les entreprises les plus grandes dans une industrie, qui sont des unités échantillonnées avec certitude. En outre, il comprend une ou deux fractions à tirage partiel (selon l'industrie) pour lesquelles, en moyenne, on échantillonne une unité sur huit. Enfin, il comprend une fraction à tirage nul, pour laquelle on n'échantillonne aucune unité et on calcule plutôt une estimation en appliquant la variation d'un trimestre à l'autre des réponses fournies par les unités échantillonnées aux données annuelles recueillies d'après les états financiers produits pour l'Agence du revenu du Canada par les entreprises appartenant à la fraction non échantillonnée de la population d'entreprises.

La taille totale de l'échantillon est d'environ 5 500 entreprises.

Limites des strates

Les limites des strates pour les échantillons à tirage complet, à tirage partiel et à tirage nul varient selon le regroupement des branches d'activité. Ces limites sont disponibles sur demande.

Imputation

Les données pour les unités qui ne répondent pas durant la période courante sont imputées, c'est-à-dire que les caractéristiques de ces unités sont estimées. Dans le cas d'unités pour lesquelles des données partielles ont été recueillies, ces données partielles sont utilisées pour estimer les données manquantes. Dans le cas des unités pour lesquelles aucune donnée courante n'a été recueillie, mais pour lesquelles il existe des données historiques, ces dernières sont utilisées pour calculer les estimations pour la période courante en tenant compte de la croissance ou de la régression au cours du temps. Pour les unités pour lesquelles aucune donnée courante n'a été recueillie et pour lesquelles aucune donnée historique n'existe, on recourt à un système d'imputation par donneurs. Autrement dit, des estimations sont créées en se basant sur l'information provenant d'unités répondantes de taille comparable.

Désaisonnalisation

L'élément saisonnier d'une série chronologique traduit les mouvements infra-annuels causés par les variations caractéristiques du climat, les congés fériés ou les autres facteurs qui réapparaissent généralement chaque année à peu près au même moment. Par la désaisonnalisation, on tente de mesurer le mouvement saisonnier dans une série chronologique et d'en éliminer l'effet sur les données observées.

La méthode de dessaisonnalisation utilisée est une méthode informatisée du ratio à la moyenne mobile d'usage répandu à Statistique Canada. Elle est fondée sur la Méthode II de l'U.S. Bureau of the Census, mais possède certaines fonctions supplémentaires. À partir du premier trimestre de 2009, la série de données des Statistiques financières trimestrielles des entreprises sont produites selon la méthode X12 ARIMA par dessaisonnalisation interpolative, qui consiste à recalculer les facteurs saisonniers pour chaque trimestre, en utilisant les données les plus récentes disponibles.

Les données qui ne comportent pas un degré élevé de saisonnalité ne sont pas désaisonnalisées. Dans ces cas, on utilise les données non désaisonnalisées plutôt que les données désaisonnalisées.

Qualité des données

Il y a deux catégories d'erreurs dans les statistiques : les erreurs d'échantillonnage et les erreurs d'observation. Il y a une erreur d'échantillonnage lorsque les estimations sont établies en fonction d'un seul échantillon de l'univers et non de toutes les unités de l'univers. Ces erreurs sont mesurables.

Les erreurs d'observation peuvent provenir de plusieurs sources et il est beaucoup plus difficile de les mesurer. Parmi les erreurs d'observation, il y a les erreurs qui se trouvent dans les renseignements fournis par les répondants, les erreurs de saisie des données et les autres erreurs de traitement.

Erreurs d'échantillonnage

Les enquêtes-échantillons sont conçues de façon à ce que l'échantillonnage soit le plus efficace possible (le plus petit échantillon où on relèvera une erreur d'échantillonnage d'une taille donnée). Cette optimisation ne s'applique normalement qu'à un nombre limité de variables, limitées par les éléments d'information disponibles au moment du plan et de la sélection de l'échantillon, par le niveau de ressources disponibles, et par la complexité inhérente à l'optimisation simultanée de nombreuses variables. L'échantillon utilisé pour obtenir les statistiques qui nous intéressent a été choisi de façon à fournir un niveau acceptable de précision relativement à l'actif et aux revenus. Par conséquent, les estimations pour d'autres éléments peuvent être moins précises.

La mesure de l'erreur d'échantillonnage est l'erreur-type. Cette mesure est fondée sur l'idée du choix de plusieurs échantillons, même si en réalité un seul échantillon est tiré. La variabilité de l'échantillonnage peut également être exprimée relativement à l'estimation comme telle. L'erreur-type en tant que pourcentage de l'estimation s'appelle le coefficient de variation (CV) ou erreur-type relative. Il est préférable que les CV soient petits puisque, plus ils le sont, plus la variabilité de l'échantillonnage est petite relativement à l'estimation.

Le tirage de l'échantillon pour le programme des Statistiques financières trimestrielles des entreprises a été fait de manière à ce que le CV au niveau de 67 groupes d'industries, ne soit pas supérieur à 10 %, pour les revenus d'exploitation ou l'actif total. Les indicateurs du coefficient de variation paraissent dans les tableaux à côté des variables selon l'échelle à la page 2.

Erreurs d'estimation dans la strate non échantillonnée

Pour les petites entreprises (partie à tirage nul de l'échantillon), l'estimation est produite en appliquant un modèle statistique pour prédire la valeur pour la partie à tirage nul de la population d'entreprises au niveau des 67 groupes d'industries en utilisant les estimations produites d'après les données recueillies auprès des entreprises échantillonnées ou d'autres paramètres. L'erreur qu'introduit cette méthode dépend de plusieurs facteurs, dont la contribution de ces strates d'entreprises à l'estimation globale et l'erreur d'estimation du mouvement des strates en se servant de données recueillies auprès des unités échantillonnées et d'autres facteurs externes.

Autres erreurs d'observation

Il n'existe pas d'autre moyen objectif de mesurer les erreurs d'observation dans ces statistiques. Cependant, la plupart des erreurs de déclaration et de saisie sont corrigées grâce à la saisie informatique et aux procédures de révision complexes appliquées aux données. Cette façon de procéder est particulièrement efficace pour les données financières dont les liens comptables sont établis et doivent balancer. Toutefois, la plupart des données financières recueillies proviennent d'états financiers vérifiés de sorte qu'il y a peu d'erreurs et d'incohérences. De même, pour mener les Statistiques financières trimestrielles des entreprises, on a recours à des comptables formés pour saisir et analyser les données déclarées de façon à minimiser la fréquence des erreurs d'observation.

L'erreur due à la non-réponse est une source d'erreur d'observation. Plusieurs mesures peuvent aider l'utilisateur à évaluer ce type d'erreur, y compris le taux de réponse et le taux de réponse selon les données.

Le taux de réponse (voir tableau explicatif 3) est une mesure de la proportion de ces unités d'échantillonnage qui ont répondu à temps pour pouvoir être incluses dans l'estimation. Pour calculer le taux de réponse, il suffit de diviser le nombre de réponses réelles par le nombre total d'unités d'échantillonnage. Par exemple, un échantillon composé de 20 unités actives dont 10 ont répondu pour un trimestre particulier aurait un taux de réponse de 50 %.

Le taux de réponse est le suivant :

$$\frac{\text{Réponse complète + réponse partielle}}{\text{Réponse complète + réponse partielle + non-réponse}}$$

Tableau explicatif 3
Mesure de taux de réponse de l'échantillon de toutes les entreprises

	Trimestre								
	Quatrième trimestre 2008	Premier trimestre 2009	Deuxième trimestre 2009	Troisième trimestre 2009	Quatrième trimestre 2009	Premier trimestre 2010	Deuxième trimestre 2010	Troisième trimestre 2010	Quatrième trimestre 2010
	pourcentage								
Taux de réponse	73,6	71,7	67,9	65,7	60,5	69,1	63,7	55,5	35,3
Taux de réponse selon l'actif	91,5	89,0	86,7	86,4	80,4	85,8	82,4	76,6	51,5
Taux de réponse selon les revenus d'exploitation	86,6	84,9	82,7	81,8	76,7	85,3	82,2	76,5	55,5
Taux de réponse pondéré selon l'actif	89,8	86,9	84,6	84,1	78,2	83,8	80,3	74,3	50,0
Taux de réponse pondéré selon les revenus d'exploitation	83,9	81,3	79,3	77,9	73,4	81,5	77,9	72,1	52,1

Les données sur le taux de réponse spécifiques aux industries pourront être obtenues sans frais en communiquant avec le Service à la clientèle (*DOFI-servicealaclientele@statcan.gc.ca*).

Le taux de réponse selon les données est la proportion de l'estimation fondée sur les données réelles déclarées. On le calcule en divisant l'actif ou les revenus théoriques (ou toute variable qui est analysée) que représentent les unités déclarantes par la valeur correspondante pour l'échantillon au complet. Dans l'exemple qui précède, si les 10 unités déclarantes ont un actif ayant théoriquement une valeur de 15 milliards \$ sur une valeur de 20 milliards \$, pour l'ensemble de l'échantillon, le taux de réponse selon les données pour l'actif serait de 75 %.

(Lorsque la valeur théorique est une valeur de base consignée qui provient de sources administratives et qui est disponible pour toute la population.)

Le taux de réponse selon les données pour l'actif est le suivant :

$$\frac{\text{Actif total à partir de réponses complètes} + \text{actif total à partir de réponses partielles}}{\text{Actif total à partir de réponses complètes} + \text{actif total à partir de réponses partielles} + \text{actif total à partir d'autres sources}}$$

$$\frac{\text{Actif total à partir de réponses complètes} + \text{actif total à partir de réponses partielles}}{\text{Actif total à partir de réponses complètes} + \text{actif total à partir de réponses partielles} + \text{actif total à partir d'autres sources}}$$

(Lorsque la valeur de l'actif est la valeur théorique.)

Dans le cas des taux pondérés de réponse selon les données, des unités de l'échantillon sont surreprésentées en raison des facteurs de pondération. Certaines unités contribuent plus que d'autres aux estimations lorsque les pondérations sont appliquées. On calcule le taux pondéré de réponse selon les données en divisant la valeur de base pondérée des déclarants par l'échantillon pondéré de l'actif ou des revenus (ou toute variable qui est analysée).

Dans l'exemple qui précède, si la valeur pondérée de l'actif des 10 unités déclarantes est de 40 milliards \$ sur une valeur pondérée de l'actif de l'échantillon de 50 milliards \$ pour l'ensemble de l'échantillon, le taux de réponse pondéré serait de 80 %.

Le taux pondéré de réponse selon les données pour l'actif est le suivant :

$$\frac{\text{Total de l'actif pondéré à partir de réponses complètes} + \text{total de l'actif pondéré à partir de réponses partielles}}{\text{Total de l'actif pondéré à partir de réponses complètes} + \text{total de l'actif pondéré à partir de réponses partielles} + \text{total de l'actif pondéré à partir d'autres sources}}$$

(Lorsque l'actif pondéré pour un déclarant est défini comme étant la pondération théorique multipliée par la valeur théorique de l'actif.)

Limites des données

Pour qu'elles puissent s'appliquer à l'analyse des séries chronologiques ou à l'analyse transversale, les définitions des données doivent être uniformes à l'intérieur d'une même période et d'une période à l'autre. Autrement dit, les écarts et les similitudes dans les données ne doivent traduire que des écarts réels, et non des écarts dans les définitions ou les concepts utilisés pour la production des données. La capacité d'utiliser les données aux fins d'analyse dépend du cadre conceptuel dans lequel les données sont utilisées.

Les données produites conformément aux Principes comptables généralement reconnus (PCGR) de l'Institut canadien des comptables agréés peuvent ne pas être nécessairement conformes aux concepts utilisés dans le Système canadien de comptabilité nationale.

Si les concepts des PCGR conviennent à l'application des données, il peut subsister des problèmes d'uniformité (entre les unités ou dans le temps) pour certains éléments pour lesquels les PCGR ne prévoient pas de traitement particulier ou permettent une certaine latitude. L'un des problèmes généraux que posent les PCGR pour certaines applications tient au fait que, selon ces principes, il faut déterminer le coût d'origine des éléments d'actif (c.-à-d. leur coût au moment de l'acquisition). C'est ainsi qu'il faut prendre garde quand on compare les données du bilan et les ratios, une période par rapport à l'autre et d'une industrie à l'autre.

Contrôle de la divulgation

La Loi interdit à Statistique Canada de rendre publique toute donnée susceptible de révéler de l'information obtenue en vertu de la Loi sur la statistique et se rapportant à toute personne, entreprise ou organisation reconnaissable sans que cette personne, entreprise ou organisation le sache ou y consente par écrit. Diverses règles de confidentialité s'appliquent à toutes les données diffusées ou publiées afin d'empêcher la publication ou la divulgation de toute information jugée confidentielle. Au besoin, des données sont supprimées pour empêcher la divulgation directe ou par recoupement de données reconnaissables.

Définition des ratios financiers

Endettement

Ce ratio exprime la relation entre les capitaux empruntés (prêts, obligations, obligations non garanties) et les capitaux propres (avoir des actionnaires). Il permet de comparer l'importance relative des capitaux empruntés par rapport aux ressources investies par les propriétaires. Il indique dans quelle mesure une entreprise s'en remet à des fonds empruntés pour financer son exploitation. On dit des entreprises qui dépendent beaucoup de fonds empruntés qu'elles sont fortement endettées.

Formule

Endettement :

$$\frac{\text{Emprunts} + \text{Emprunts et comptes auprès des affiliées}}{\text{Avoir des actionnaires}}$$

Marge bénéficiaire

Le bénéfice d'exploitation représente les résultats nets des principales activités commerciales d'une entreprise. Dans le cas des industries non financières, les rentrées d'intérêts et de dividendes ainsi que les gains et les pertes en capital se trouvent exclus. Dans le cas des industries financières, les recettes sous forme d'intérêts et de dividendes, les gains et les pertes en capital ainsi que les intérêts versés sur les dépôts entrent dans le calcul des bénéfices d'exploitation. Ce ratio indique la capacité de la direction de l'entreprise à réaliser un bénéfice à partir de ses activités principales. Le ratio est exprimé en pourcentage des recettes d'exploitation.

Formule

Marge bénéficiaire :

$$\frac{\text{Bénéfice d'exploitation (DÉS)} \times 100}{\text{Total des recettes d'exploitation (DÉS)}}$$

Rendement de l'avoir

Ce ratio permet de mesurer le rendement obtenu par les propriétaires (investisseurs) et constitue une évaluation de leur rentabilité. Le bénéfice est calculé après impôts, déduction faite des frais d'intérêts (paiements aux prêteurs). Il s'agit du bénéfice net qui reste à la disposition des propriétaires (investisseurs). Le ratio indique combien de cents rapporte chaque dollar investi par les propriétaires.

Formule

Rendement de l'avoir :

$$\frac{\text{Bénéfices avant gains extraordinaires (DÉS)} \times 4 \times 100}{\text{Avoir total}}$$

Rendement des capitaux employés

Ce ratio mesure la rentabilité de l'entreprise ainsi que l'efficacité avec laquelle la direction a employé l'actif, en calculant le taux de rendement du capital total fourni par les propriétaires et les prêteurs (créanciers). Le bénéfice est calculé avant la prise en compte des frais d'intérêts (paiements aux prêteurs) et des dividendes (paiements aux propriétaires). Le ratio indique combien de cents rapporte chaque dollar de capital investi.

Formule

Rendement des capitaux employés :

$$\frac{\text{Bénéfices avant gains extraordinaires} + (\text{intérêts sur emprunts nets des impôts}) (\text{DÉS}) \times 4 \times 100}{\text{Emprunts} + \text{Emprunts et comptes auprès des sociétés affiliées} + \text{Avoir total}}$$

Veillez noter : Le numérateur en entier dans la calculation est désaisonnalisé mais il n'est pas diffusé comme une variable distincte.