Nº 71-001-X au catalogue

Information sur la population active

Vendredi 5 octobre 2012

Du 9 au 15 septembre 2012

Statistique Canada
Statistics Canada

Canada

Comment obtenir d'autres renseignements

Pour toute demande de renseignements au sujet de ce produit ou sur l'ensemble des données et des services de Statistique Canada, visiter notre site Web à *www.statcan.gc.ca*. Vous pouvez également communiquer avec nous par courriel à *infostats@statcan.gc.ca* ou par téléphone entre 8 h 30 et 16 h 30 du lundi au vendredi aux numéros suivants :

Centre de contact national de Statistique Canada

Numéros sans frais (Canada et États-Unis) :	
Service de renseignements	1-800-263-1136
Service national d'appareils de télécommunications pour les malentendants	1-800-363-7629
Télécopieur	1-877-287-4369
Appels locaux ou internationaux :	
Service de renseignements	1-613-951-8116
Télécopieur	1-613-951-0581
Programme des services de dépôt	
Service de renseignements	1-800-635-7943
Télécopieur	1-800-565-7757

Comment accéder à ce produit

Le produit nº 71-001-X au catalogue est disponible gratuitement sous format électronique. Pour obtenir un exemplaire, il suffit de visiter notre site Web à *www.statcan.gc.ca* et de parcourir par « Ressource clé » > « Publications ».

Normes de service à la clientèle

Statistique Canada s'engage à fournir à ses clients des services rapides, fiables et courtois. À cet égard, notre organisme s'est doté de *normes de service à la clientèle* que les employés observent. Pour obtenir une copie de ces normes de service, veuillez communiquer avec Statistique Canada au numéro sans frais 1-800-263-1136. Les normes de service sont aussi publiées sur le site *www.statcan.gc.ca* sous « À propos de nous » > « Notre organisme » > « Offrir des services aux Canadiens ».

Statistique Canada
Division de la statistique du travail
Programme de l'Enquête sur la population active

Information sur la population active

Vendredi 5 octobre 2012

Du 9 au 15 septembre 2012

Publication autorisée par le ministre responsable de Statistique Canada

© Ministre de l'Industrie, 2012

Tous droits réservés. L'utilisation de la présente publication est assujettie aux modalités de l'entente de *licence ouverte de Statistique Canada* :

http://www.statcan.gc.ca/reference/copyright-droit-auteur-fra.htm

Octobre 2012

Nº 71-001-X au catalogue

ISSN 1703-8308

Périodicité : mensuelle

Ottawa

This publication is also available in English.

Note de reconnaissance

Le succès du système statistique du Canada repose sur un partenariat bien établi entre Statistique Canada et la population, les entreprises, les administrations canadiennes et les autres organismes. Sans cette collaboration et cette bonne volonté, il serait impossible de produire des statistiques précises et actuelles.

Information pour l'usager

Signes conventionnels

Les signes conventionnels suivants sont employés uniformément dans les publications de Statistique Canada :

.	indisponible pour toute période de référence
..	indisponible pour une période de référence précise
...	n'ayant pas lieu de figurer
0	zéro absolu ou valeur arrondie à zéro
0^s	valeur arrondie à 0 (zéro) là où il y a une distinction importante entre le zéro absolu et la valeur arrondie
^{p}	provisoire
^{r}	révisé
x	confidentiel en vertu des dispositions de la *Loi sur la statistique*
^{E}	à utiliser avec prudence
F	trop peu fiable pour être publié
*	valeur significativement différente de l'estimation pour la catégorie de référence (p<0,05)

Demandes spéciales ($)

Il est possible de demander des totalisations spéciales de façon ponctuelle ou régulière. Ce service vous permet de préciser les tableaux et les séries chronologiques qui répondent à vos exigences particulières. Le coût de ce service varie selon la demande. Pour obtenir plus de renseignements sur ce service, veuillez composez notre numéro de téléphone sans frais (1 866-873-8788) ou communiquez par courriel à l'adresse suivante : *travail@statcan.gc.ca*.

Calendrier de diffusion pour l'EPA

Période de référence - Semaine se terminant	**Date de diffusion**
12 novembre 2011	2 décembre 2011
10 décembre 2011	6 janvier 2012
14 janvier 2012	3 février 2012
18 février 2012	9 mars 2012
17 mars 2012	5 avril 2012
21 avril 2012	11 mai 2012
19 mai 2012	8 juin 2012
16 juin 2012	6 juillet 2012
21 juillet 2012	10 août 2012
18 août 2012	7 septembre 2012
15 septembre 2012	5 octobre 2012
13 octobre 2012	2 novembre 2012
10 novembre 2012	7 décembre 2012
8 décembre 2012	4 janvier 2013

Dernier communiqué de l'EPA dans *le Quotidien* (gratuit)

Table des matières

Faits saillants 5

Analyse — Septembre 2012 6

Graphiques

1. Indicateurs de l'emploi et du chômage, Canada, données désaisonnalisées 9
2. Indicateurs de l'emploi et du chômage, Canada, données désaisonnalisées 10
3. Indice de l'emploi selon l'industrie, Canada, données désaisonnalisées, janvier 2009=100 11
4. Indice de l'emploi selon l'industrie, Canada, données désaisonnalisées, janvier 2009=100 12
5. Indice de l'emploi selon l'industrie, Canada, données désaisonnalisées, janvier 2009=100 13
6. Indice de l'emploi selon la province, données désaisonnalisées, janvier 2009=100 14
7. Indice de l'emploi selon la province, données désaisonnalisées, janvier 2009=100 15

Produits connexes 16

Tableaux statistiques

1 Caractéristiques de la population active selon l'âge et le sexe, Canada, données désaisonnalisées 27
2 Emploi selon la catégorie de travailleurs et l'industrie, Canada, données désaisonnalisées 29
3 Caractéristiques de la population active selon la province, données désaisonnalisées 30

4 Certaines caractéristiques de la population active (données désaisonnalisées) 32
- 4-1 Terre-Neuve-et-Labrador 32
- 4-2 Île-du-Prince-Édouard 33
- 4-3 Nouvelle-Écosse 34
- 4-4 Nouveau-Brunswick 35
- 4-5 Québec 36
- 4-6 Ontario 37
- 4-7 Manitoba 38
- 4-8 Saskatchewan 39
- 4-9 Alberta 40
- 4-10 Colombie-Britannique 41

5 Caractéristiques de la population active selon la région métropolitaine de recensement (données désaisonnalisées) 42
- 5-1 Moyennes mobiles de trois mois 42
- 5-2 Données mensuelles 47

Table des matières – suite

6 Caractéristiques de la population active 48

6-1 selon la province et la région économique, données non désaisonnalisées, moyennes mobiles de trois mois se terminant en septembre 2011 et septembre 2012 48

6-2 selon les territoires, données non désaisonnalisées, moyennes mobiles de trois mois se terminant en septembre 2011 et septembre 2012 53

7 Heures habituelles et salaires moyens des employés selon certaines caractéristiques, Canada, données non désaisonnalisées 54

8 Taux de chômage selon la région utilisée par le régime d'assurance-emploi, données désaisonnalisées, moyennes mobiles de trois mois 55

Qualité des données, concepts et méthodologie

Qualité des données 57

Faits saillants

L'emploi a progressé pour le deuxième mois consécutif en septembre, en hausse de 52 000, principalement dans le travail à temps plein. Le taux de chômage a augmenté de 0,1 point de pourcentage pour s'établir à 7,4 %, à la suite d'une hausse du nombre de personnes sur le marché du travail.

Graphique 1
Emploi et taux de chômage, Canada, séries désaisonnalisées

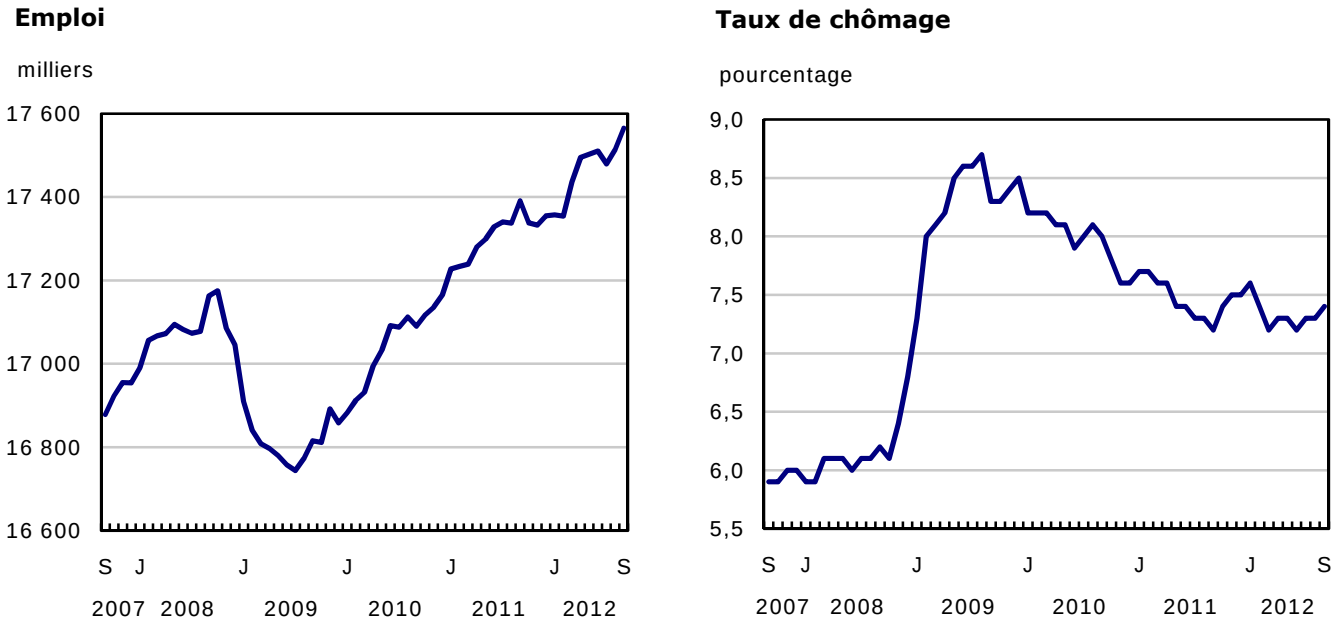

Analyse — Septembre 2012

L'emploi a progressé pour le deuxième mois consécutif en septembre, en hausse de 52 000, principalement dans le travail à temps plein. Le taux de chômage a augmenté de 0,1 point de pourcentage pour s'établir à 7,4 %, à la suite d'une hausse du nombre de personnes sur le marché du travail.

Par rapport à 12 mois plus tôt, l'emploi a connu une hausse de 1,0 % ou de 175 000, celle-ci provenant essentiellement du travail à temps plein, qui a augmenté de 157 000 (+1,1 %). Le nombre total d'heures travaillées s'est accru de 1,4 % au cours de la même période.

En septembre, l'emploi a progressé en Ontario et au Manitoba, et il a diminué en Saskatchewan. Il y a eu peu de variations dans les autres provinces.

L'emploi a augmenté dans un certain nombre de secteurs, y compris le commerce de détail et le commerce de gros, la construction, le secteur de l'information, de la culture et des loisirs ainsi que l'agriculture. Des baisses d'emploi ont été observées principalement dans le secteur des « autres services », dans les services aux entreprises, les services relatifs aux bâtiments et les services de soutien, ainsi que dans le secteur des ressources naturelles.

Le nombre de travailleurs autonomes a augmenté de 34 000 en septembre, alors que le nombre d'employés des secteurs privé et public a peu varié. Malgré la hausse du travail autonome en septembre, la progression de l'emploi total d'une année à l'autre a eu lieu essentiellement chez les employés du secteur privé (+159 000).

Le nombre de travailleurs âgés de 25 à 54 ans a augmenté en septembre, alors que les autres grands groupes démographiques ont connu peu de variation.

Progression de l'emploi en Ontario et au Manitoba

Après avoir diminué en août, l'emploi en Ontario a augmenté de 31 000 en septembre. La croissance d'une année à l'autre a été de 0,7 %, principalement dans le travail à temps partiel et en deçà du taux national de croissance de 1,0 %. Le taux de chômage dans la province s'est établi à 7,9 % en septembre.

Au Manitoba, l'emploi a progressé pour le deuxième mois d'affilée, en hausse de 6 600 en septembre, ce qui a entraîné une baisse de 0,4 point de pourcentage du taux de chômage, celui-ci passant à 5,0 %. Par rapport à 12 mois plus tôt, l'emploi a augmenté de 1,6 % (+10 000).

En septembre, l'emploi a diminué de 3 600 en Saskatchewan, ce qui représente la première baisse notable depuis novembre 2011. Cette baisse a entraîné une hausse de 0,3 point de pourcentage du taux de chômage, celui-ci passant à 4,7 %. En dépit de cette baisse, la Saskatchewan continue d'afficher un des taux de chômage les plus bas parmi les provinces.

L'emploi au Québec a peu varié en septembre. Le nombre de personnes à la recherche de travail ayant progressé, le taux de chômage a augmenté de 0,4 point de pourcentage pour atteindre 8,0 %. La croissance de l'emploi d'une année à l'autre a été de 0,8 %, provenant entièrement du travail à temps plein.

Perspective sectorielle

En septembre, l'emploi a augmenté de 34 000 dans le commerce de détail et le commerce de gros. Cette progression a contrebalancé les baisses enregistrées plus tôt en 2012. Par conséquent, l'emploi dans ce secteur était presque inchangé par rapport à 12 mois plus tôt.

En septembre, le nombre de travailleurs dans le secteur de la construction a augmenté de 29 000, après avoir diminué le mois précédent. L'emploi dans ce secteur était donc à un niveau similaire à celui de septembre 2011.

Dans le secteur de l'information, de la culture et des loisirs, l'emploi a progressé de 24 000 en septembre. Malgré cette hausse, l'emploi dans ce secteur était pratiquement inchangé par rapport à 12 mois plus tôt.

L'emploi dans l'agriculture a augmenté de 8 700 en septembre, portant les hausses totales d'une année à l'autre à 13 000 (+4,2 %).

En septembre, le nombre de personnes travaillant dans le secteur des « autres services » a diminué de 19 000. L'emploi dans ce secteur était similaire au niveau observé en septembre 2011, les hausses enregistrées en début de période ayant été contrebalancées par des baisses ces derniers mois.

L'emploi a diminué de 17 000 dans les services aux entreprises, les services relatifs aux bâtiments et les autres services de soutien. Néanmoins, la progression d'une année à l'autre s'élevait à 26 000 (+3,9 %).

Hausse de l'emploi chez les personnes de 25 à 54 ans

L'emploi a augmenté chez les personnes appartenant au principal groupe d'âge actif (+36 000), principalement chez les hommes. L'emploi chez les hommes de 25 à 54 ans a progressé de 21 000 en septembre, ce qui représente la première hausse marquée depuis mars 2011. À la suite de cette hausse, le niveau d'emploi chez les hommes du principal groupe d'âge actif a retrouvé le sommet enregistré en octobre 2008, qui précède la récession. Toutefois, le taux d'emploi de ce groupe s'est établi à 85,2 %, en baisse par rapport au taux de 86,5 % observé en octobre 2008.

L'emploi chez les jeunes de 15 à 24 ans a connu peu de variation en septembre, et leur taux de chômage s'est établi à 15,0 %. Par rapport à 12 mois plus tôt, l'emploi chez les jeunes a baissé de 70 000 (-2,8 %) et leur taux de chômage a augmenté de 1,0 point de pourcentage. Les jeunes sont le seul groupe démographique à ne pas avoir récupéré les emplois perdus au cours du ralentissement du marché du travail.

En septembre, l'emploi chez les personnes de 55 ans et plus a peu varié. Toutefois, la hausse d'une année à l'autre pour ce groupe s'est élevée à 184 000 (+6,0 %). La croissance robuste de l'emploi d'une année à l'autre chez les hommes et les femmes de 55 ans et plus est, en partie, le résultat du vieillissement de la population.

Bilan trimestriel dans les territoires

L'Enquête sur la population active recueille aussi des renseignements sur le marché du travail dans les territoires. Ces derniers sont produits mensuellement sous forme de moyennes mobiles de trois mois. Les données suivantes ne sont pas désaisonnalisées; par conséquent, les comparaisons ne devraient être effectuées que d'une année à l'autre.

Au troisième trimestre de 2012, le niveau de l'emploi a peu changé dans les trois territoires, comparativement au troisième trimestre de 2011. Toutefois, le taux de chômage au Nunavut a diminué de 2,4 points de pourcentage pour s'établir à 14,8 % au cours de la période, à la suite d'une baisse du nombre de personnes à la recherche de travail. Le taux de chômage a peu changé dans les deux autres territoires, s'établissant à 8,6 % dans les Territoires du Nord-Ouest et à 5,3 % au Yukon.

Note aux lecteurs

Les estimations tirées de l'Enquête sur la population active (EPA) sont fondées sur un échantillon et sont donc sujettes à la variabilité d'échantillonnage. Les estimations visant de petites régions géographiques ou de petites branches d'activité sont sujettes à une variabilité plus importante. Pour une explication de la variabilité d'échantillonnage touchant les estimations et de la façon d'évaluer cette variabilité à l'aide de l'erreur-type, veuillez consulter la section relative à la qualité des données, qui figure dans la publication Information sur la population active (*71-001-X*, gratuite).

Le taux d'emploi représente le nombre de personnes occupées exprimé en pourcentage de la population de 15 ans et plus. Le taux d'emploi d'un groupe particulier (les jeunes âgés de 15 à 24 ans, par exemple) est le nombre de personnes occupées dans ce groupe exprimé en pourcentage de la population dans le même groupe.

Le taux de chômage représente le nombre de chômeurs exprimé en pourcentage de la population active (personnes occupées et chômeurs).

Le taux d'activité représente le nombre de personnes occupées et de chômeurs exprimé en pourcentage de la population. Pour obtenir plus de renseignements, veuillez consulter le Guide de l'Enquête sur la population active (*71-543-G*, gratuite).

À moins d'indication contraire, les données du présent communiqué sont désaisonnalisées, ce qui facilite la comparaison, car les effets des variations saisonnières sont supprimés. Pour obtenir plus de renseignements sur la désaisonnalisation, voir le document intitulé *La désaisonnalisation et le repérage des tendances économiques*.

Services d'enseignement

Le processus de désaisonnalisation de l'EPA sert à supprimer les effets saisonniers habituels des données mensuelles, à partir des tendances observées au cours des années précédentes. Durant les mois d'été, ces dernières années, il y a eu des variations d'emploi plus importantes dans le secteur des services d'enseignement, mais il n'y a pas eu de tendance claire pour ce qui est du sens ou de l'ampleur de ces variations.

Graphique 1
Indicateurs de l'emploi et du chômage, Canada, données désaisonnalisées

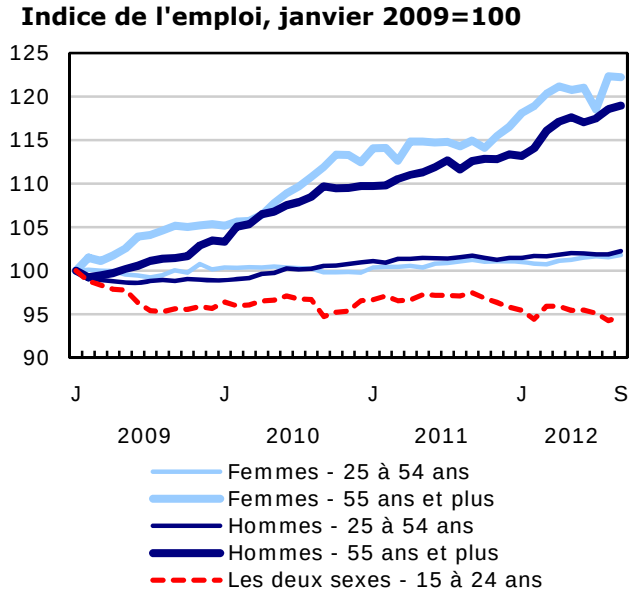

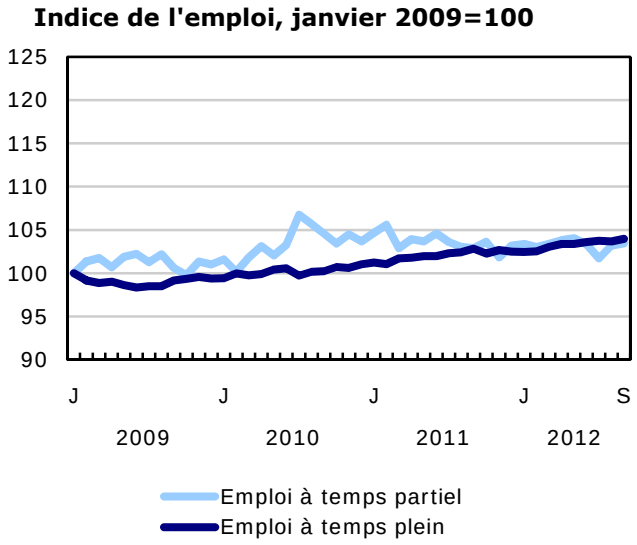

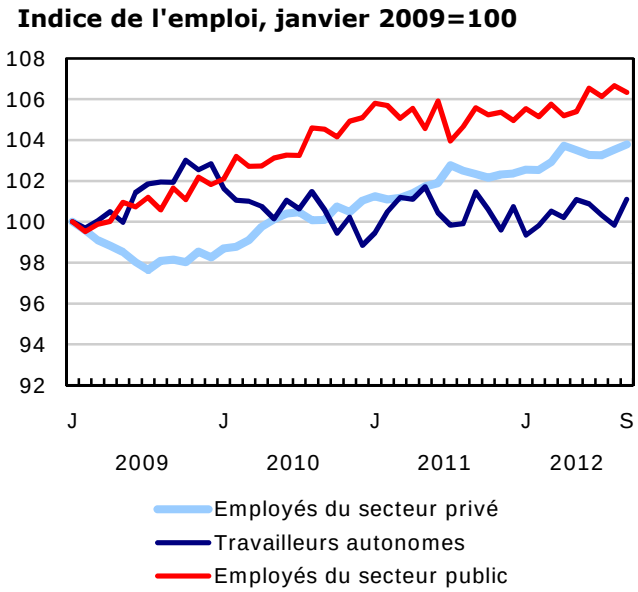

Graphique 2
Indicateurs de l'emploi et du chômage, Canada, données désaisonnalisées

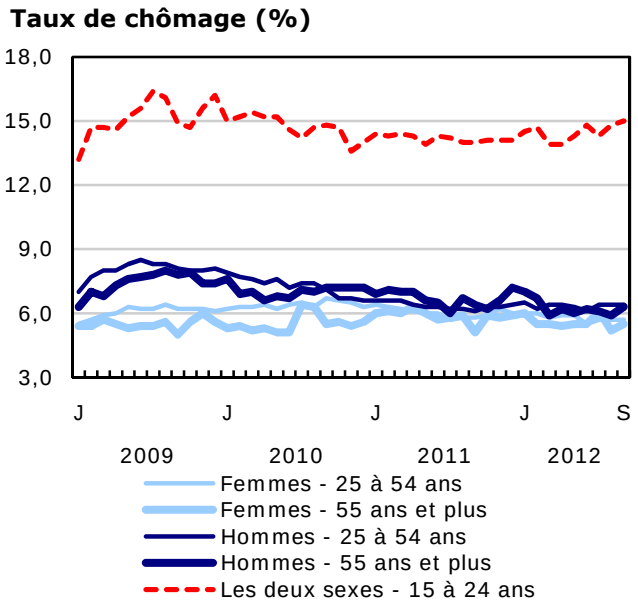

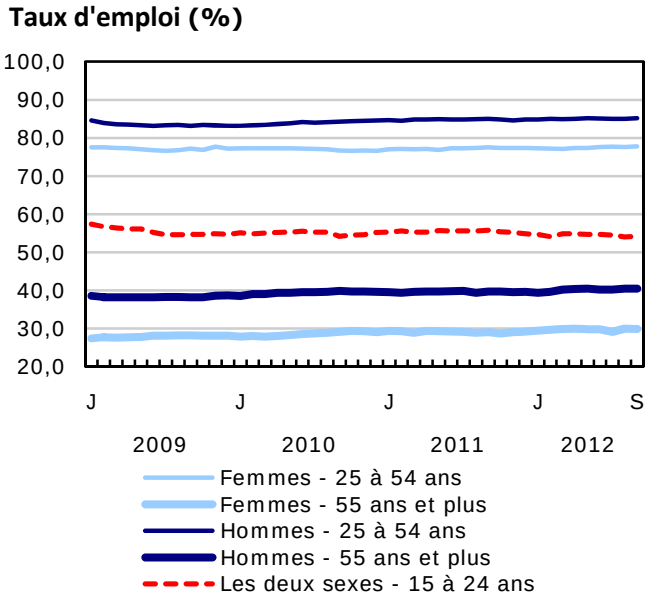

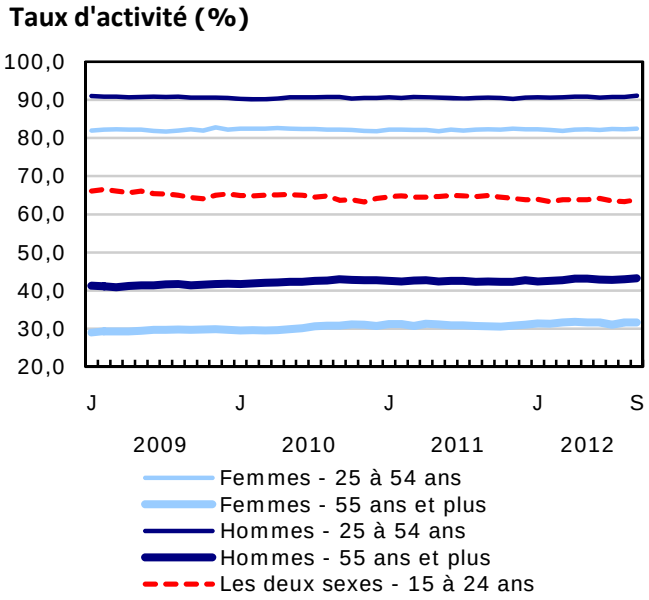

Graphique 3
Indice de l'emploi selon l'industrie, Canada, données désaisonnalisées, janvier 2009=100

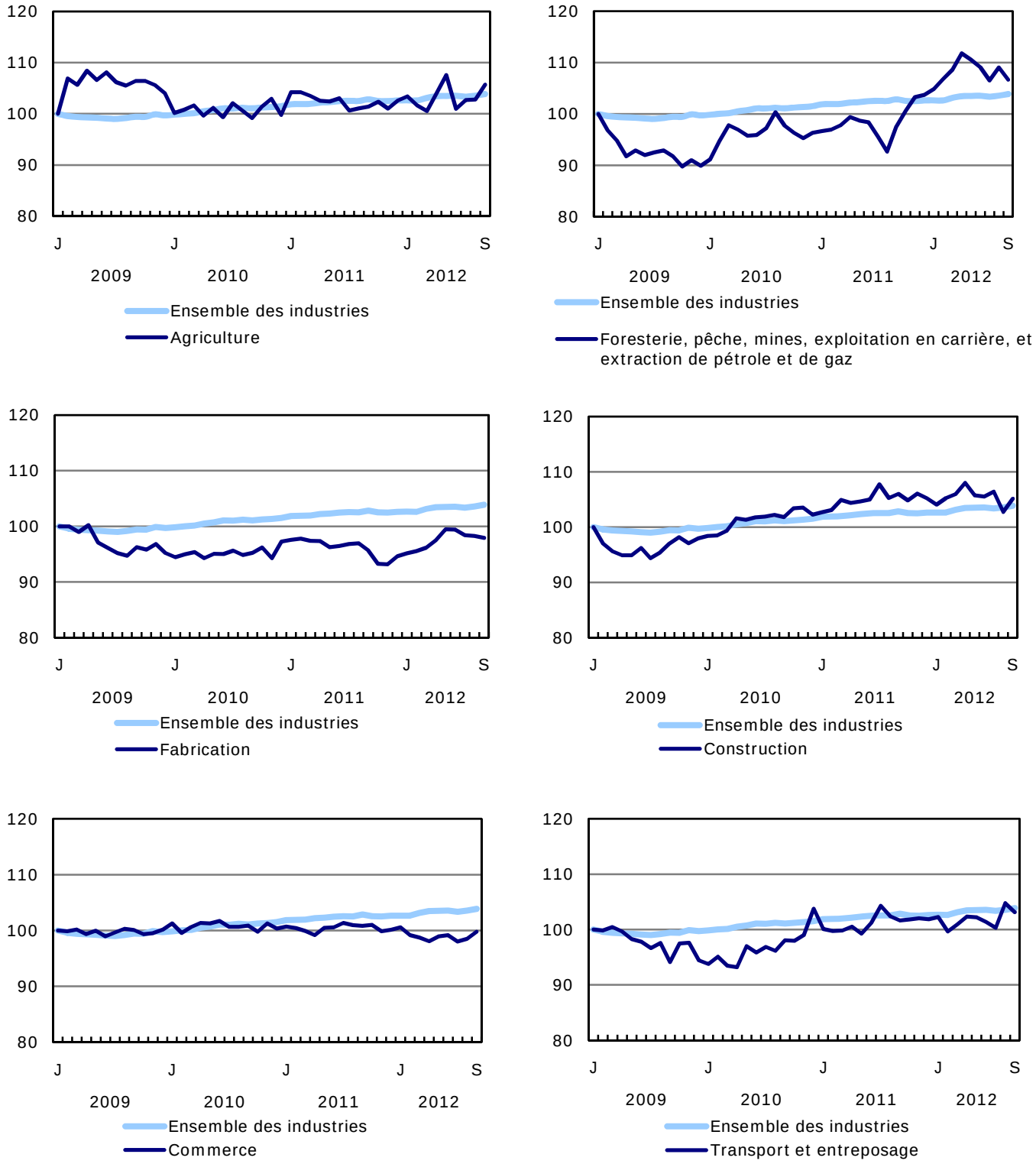

Graphique 4
Indice de l'emploi selon l'industrie, Canada, données désaisonnalisées, janvier 2009=100

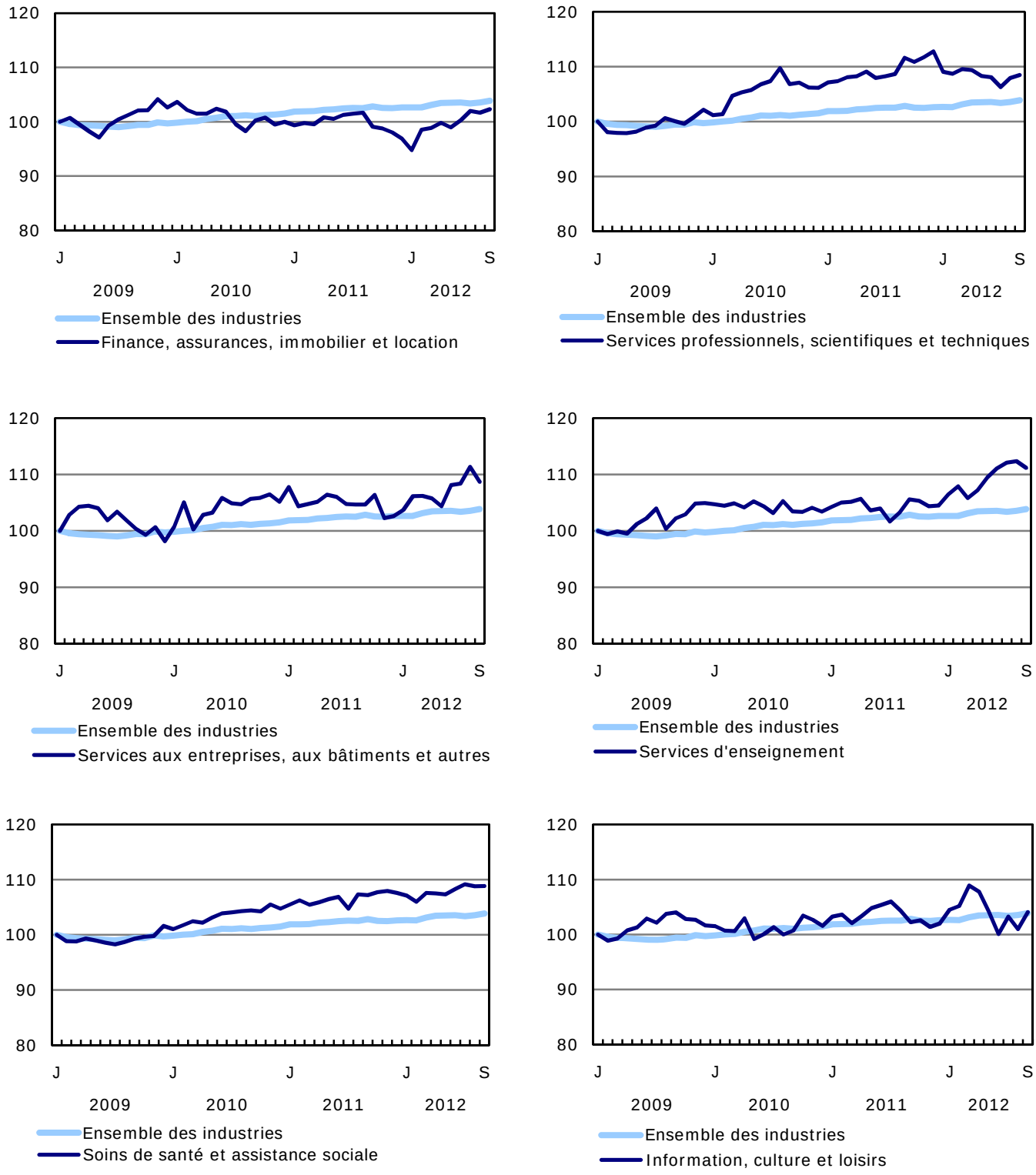

Graphique 5
Indice de l'emploi selon l'industrie, Canada, données désaisonnalisées, janvier 2009=100

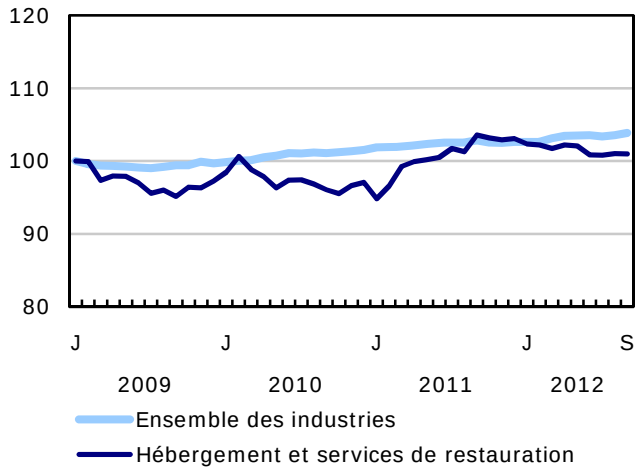

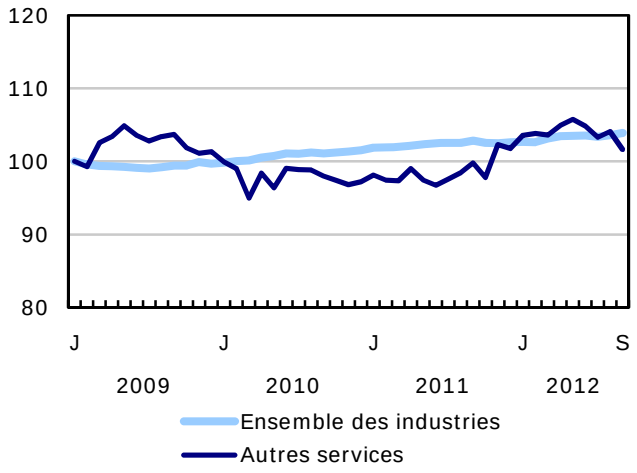

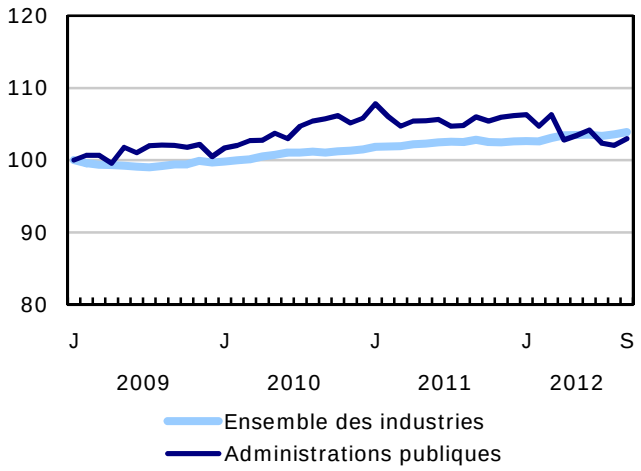

Graphique 6
Indice de l'emploi selon la province, données désaisonnalisées, janvier 2009=100

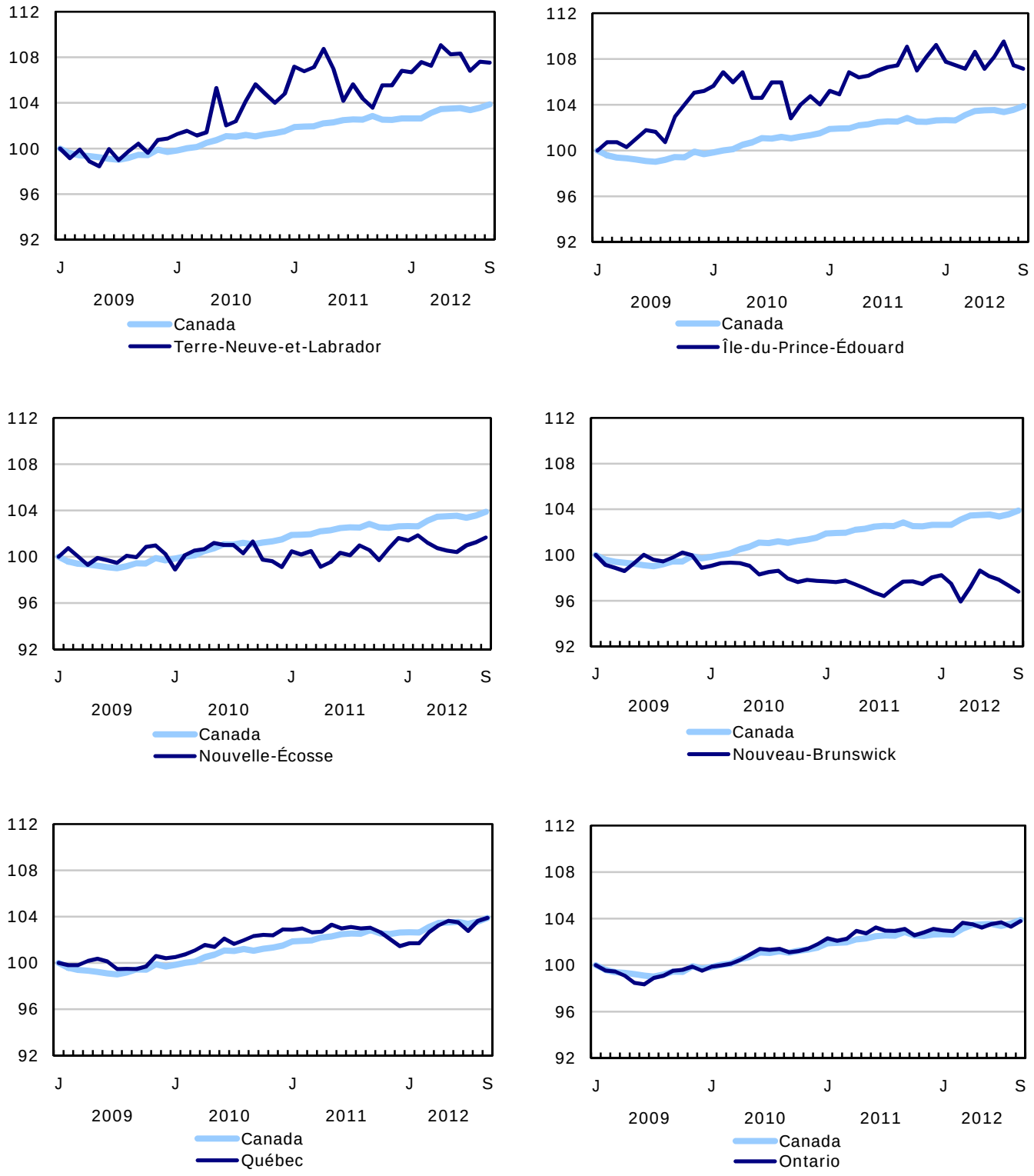

Graphique 7
Indice de l'emploi selon la province, données désaisonnalisées, janvier 2009=100

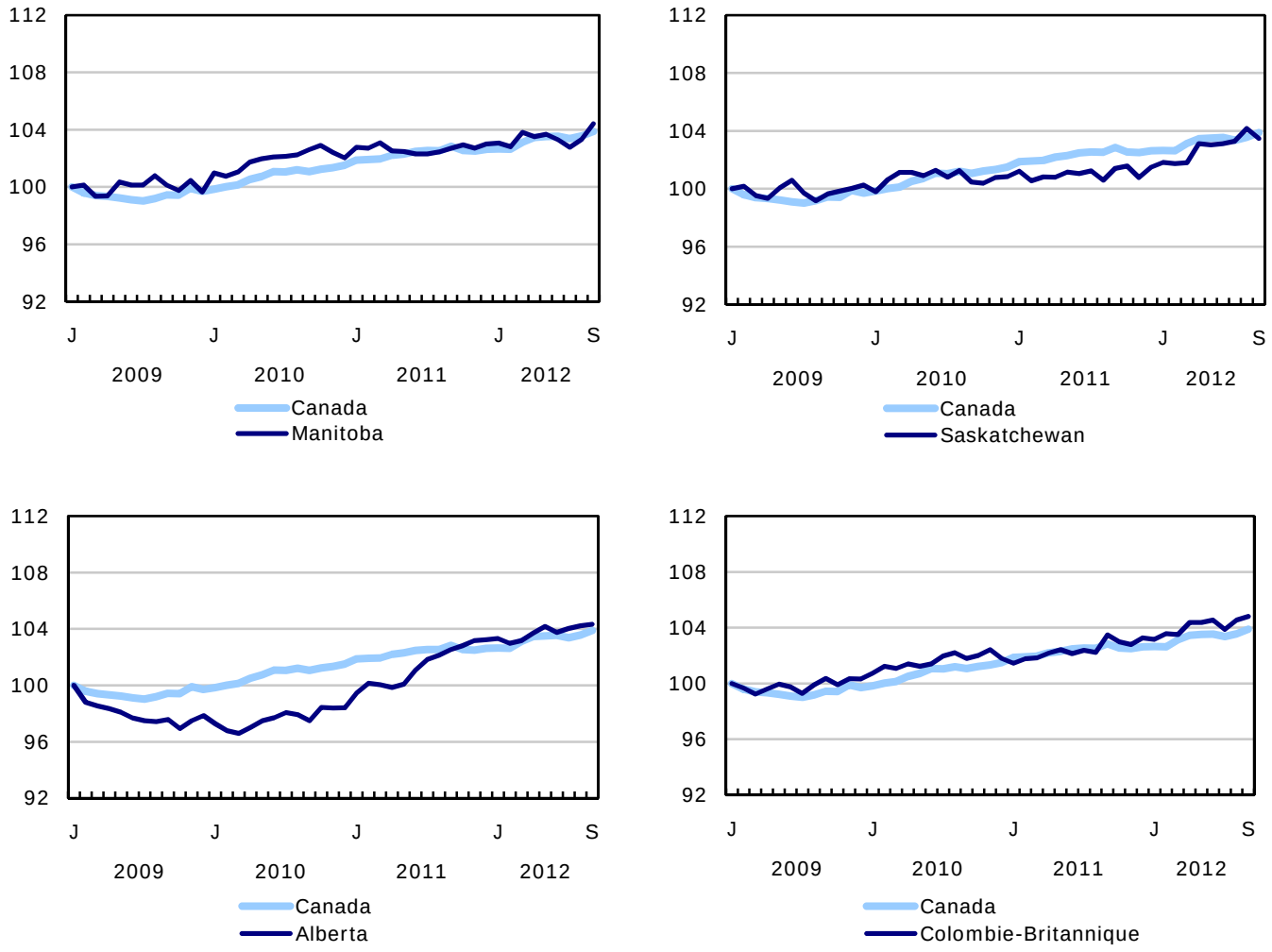

Produits connexes

Choisis parmi les publications de Statistique Canada

71-222-X	Regard sur le marché du travail canadien
71-526-X	Méthodologie de l'Enquête sur la population active du Canada
71-543-G	Guide de l'Enquête sur la population active
71-544-X	Produits et services de l'Enquête sur la population active
71-587-X	Les peuples autochtones demeurant hors réserve dans l'Ouest canadien : estimations de l'Enquête sur la population active
71-588-X	Série d'analyse de la population active autochtone
71-606-X	Série d'analyses de la population active immigrante
71F0031X	Améliorations apportées à l'Enquête sur la population active (EPA)
71M0001X	Enquête sur la population active - Fichier de microdonnées

Choisis parmi les tableaux de CANSIM de Statistique Canada

282-0001	Enquête sur la population active (EPA), estimations selon le sexe et le groupe d'âge détaillé, non désaisonnalisées, mensuel
282-0002	Enquête sur la population active (EPA), estimations selon le sexe et le groupe d'âge détaillé, annuel
282-0003	Enquête sur la population active (EPA), estimations selon le niveau de scolarité atteint, le sexe et le groupe d'âge, non désaisonnalisées, mensuel
282-0004	Enquête sur la population active (EPA), estimations selon le niveau de scolarité atteint, le sexe et le groupe d'âge, annuel
282-0005	Enquête sur la population active (EPA), estimations pour les étudiants à temps plein et à temps partiel durant les mois d'étude, le sexe et le groupe d'âge, non désaisonnalisées, mensuel
282-0006	Enquête sur la population active (EPA), estimations selon les étudiants au cours des mois d'été, le sexe et le groupe d'âge, non désaisonnalisées, mensuel
282-0007	Enquête sur la population active (EPA), estimations selon le Système de classification des industries de l'Amérique du Nord (SCIAN), le sexe et le groupe d'âge, non désaisonnalisées, mensuel

282-0008 Enquête sur la population active (EPA), estimations selon le Système de classification des industries de l'Amérique du Nord (SCIAN), le sexe et le groupe d'âge, annuel

282-0009 Enquête sur la population active (EPA), estimations selon la Classification nationale des professions pour statistiques (CNP-S) et le sexe, non désaisonnalisées, mensuel

282-0010 Enquête sur la population active (EPA), estimations selon la Classification nationale des professions pour statistiques (CNP-S) et le sexe, annuel

282-0011 Enquête sur la population active (EPA), estimations de l'emploi selon la catégorie de travailleur, le Système de classification des industries de l'Amérique du Nord (SCIAN) et le sexe, non désaisonnalisées, mensuel

282-0012 Enquête sur la population active (EPA), estimations de l'emploi selon la catégorie de travailleur, le Système de classification des industries de l'Amérique du Nord (SCIAN) et le sexe, annuel

282-0013 Enquête sur la population active (EPA), estimations de l'emploi à temps partiel selon la raison pour le travail à temps partiel, le sexe et le groupe d'âge, non désaisonnalisées, mensuel

282-0014 Enquête sur la population active (EPA), estimations de l'emploi à temps partiel selon la raison pour le travail à temps partiel, le sexe et le groupe d'âge, annuel

282-0015 Enquête sur la population active (EPA), estimations selon les heures habituellement travaillées, l'emploi principal ou tous les emplois, le sexe et le groupe d'âge, non désaisonnalisées, mensuel

282-0016 Enquête sur la population active (EPA), estimations selon les heures habituellement travaillées, l'emploi principal ou tous les emplois, le sexe et le groupe d'âge, annuel

282-0017 Enquête sur la population active (EPA), estimations selon les heures effectivement travaillées, l'emploi principal ou tous les emplois, le sexe et le groupe d'âge, non désaisonnalisées, mensuel

282-0018 Enquête sur la population active (EPA), estimations selon les heures effectivement travaillées, l'emploi principal ou tous les emplois, le sexe et le groupe d'âge, annuel

282-0019 Enquête sur la population active (EPA), estimations selon les heures habituellement travaillées, la catégorie de travailleur, le Système de classification des industries de l'Amérique du Nord (SCIAN) et le sexe, non désaisonnalisées, mensuel

282-0020 Enquête sur la population active (EPA), estimations selon les heures habituellement travaillées, la catégorie de travailleur, le Système de classification des industries de l'Amérique du Nord (SCIAN) et le sexe, annuel

282-0021 Enquête sur la population active (EPA), estimations selon les heures effectivement travaillées, la catégorie de travailleur, le Système de classification des industries de l'Amérique du Nord (SCIAN) et le sexe, non désaisonnalisées, mensuel

282-0022 Enquête sur la population active (EPA), estimations selon les heures effectivement travaillées, la catégorie de travailleur, le Système de classification des industries de l'Amérique du Nord (SCIAN) et le sexe, annuel

282-0023 Enquête sur la population active (EPA), estimations selon les heures habituellement travaillées, la catégorie de travailleur, la Classification nationale des professions pour statistiques (CNP-S), et le sexe, non désaisonnalisées, mensuel

282-0024 Enquête sur la population active (EPA), estimations selon les heures habituellement travaillées, la catégorie de travailleur, la Classification nationale des professions pour statistiques (CNP-S) et le sexe, annuel

282-0025 Enquête sur la population active (EPA), estimations selon les heures effectivement travaillées, la catégorie de travailleur, la Classification nationale des professions pour statistiques (CNP-S) et le sexe, non désaisonnalisées, mensuel

282-0026 Enquête sur la population active (EPA), estimations selon les heures effectivement travaillées, la catégorie de travailleur, la Classification nationale des professions pour statistiques (CNP-S) et le sexe, annuel

282-0027 Enquête sur la population active (EPA), estimations selon le total et la moyenne des heures habituellement et effectivement travaillées, emploi principal ou tous les emplois, le genre de travail, le sexe et le groupe d'âge, non désaisonnalisées, mensuel

282-0028 Enquête sur la population active (EPA), estimations selon le total et la moyenne des heures habituellement et effectivement travaillées, l'emploi principal ou tous les emplois, le genre de travail, le sexe et le groupe d'âge, annuel

282-0029 Enquête sur la population active (EPA), estimations moyennes des journées perdues pour des raisons personnelles par employé à temps plein selon le Système de classification des industries de l'Amérique du Nord (SCIAN), le sexe et le groupe d'âge, annuel

282-0030 Enquête sur la population active (EPA), estimations moyennes des journées perdues pour des raisons personnelles par employé à temps plein selon Classification nationale des professions pour statistiques (CNP-S), le sexe et le groupe d'âge, annuel

282-0031 Enquête sur la population active (EPA), estimations des personnes ayant plus d'un emploi selon le Système de classification des industries de l'Amérique du Nord (SCIAN), le sexe et le groupe d'âge, annuel

282-0032 Enquête sur la population active (EPA), estimations des personnes ayant plus d'un emploi selon le Système de classification des industries de l'Amérique du Nord (SCIAN), le sexe et le groupe d'âge, non désaisonnalisées, mensuel

282-0033 Enquête sur la population active (EPA), estimations des personnes ayant plus d'un emploi selon la Classification nationale des professions pour statistiques (CNP-S), le sexe, et le groupe d'âge, non désaisonnalisées, mensuel

282-0034 Enquête sur la population active (EPA), estimations des personnes ayant plus d'un emploi selon la Classification nationale des professions pour statistiques (CNP-S), le sexe, et le groupe d'âge, annuel

282-0035 Enquête sur la population active (EPA), estimations des personnes ayant plus d'un emploi selon le nombre d'heures habituellement travaillées à l'emploi principal et à tous les emplois, non désaisonnalisées, mensuel

282-0036 Enquête sur la population active (EPA), estimations des personnes ayant plus d'un emploi selon le nombre d'heures habituellement travaillées à l'emploi principal et à tous les emplois, annuel

282-0037 Enquête sur la population active (EPA), estimations de la durée de l'emploi selon le genre de travail, le sexe et le groupe d'âge, non désaisonnalisées, mensuel

282-0038 Enquête sur la population active (EPA), estimations de la durée de l'emploi selon le genre de travail, le sexe et le groupe d'âge, annuel

282-0039 Enquête sur la population active (EPA), estimations de la durée de l'emploi selon la Classification nationale des professions pour statistiques (CNP-S) et le sexe, non désaisonnalisées, mensuel

282-0040 Enquête sur la population active (EPA), estimations de la durée de l'emploi selon la Classification nationale des professions pour statistiques (CNP-S) et le sexe, annuel

282-0041 Enquête sur la population active (EPA), estimations de la durée de l'emploi selon le Système de classification des industries de l'Amérique du Nord (SCIAN) et le sexe, non désaisonnalisées, mensuel

282-0042 Enquête sur la population active (EPA), estimations de la durée de l'emploi selon le Système de classification des industries de l'Amérique du Nord (SCIAN) et le sexe, annuel

282-0047 Enquête sur la population active (EPA), estimations de la durée du chômage selon le sexe et le groupe d'âge, non désaisonnalisées, mensuel

282-0048 Enquête sur la population active (EPA), estimations de la durée du chômage selon le sexe et le groupe d'âge, annuel

282-0049 Enquête sur la population active (EPA), estimations de chômeurs selon le genre de travail recherché et la méthode de recherche d'emploi utilisée, le sexe et le groupe d'âge, non désaisonnalisées, mensuel

282-0050 Enquête sur la population active (EPA), estimations de chômeurs selon le genre de travail recherché et la méthode de recherche d'emploi utilisée, le sexe et le groupe d'âge, annuel

282-0051 Enquête sur la population active (EPA), estimations de l'âge de la retraite selon la catégorie de travailleur et le sexe, annuel

282-0054 Enquête sur la population active (EPA), estimations selon les provinces et les régions économiques, moyennes mobiles de 3 mois, non désaisonnalisées, mensuel

282-0055 Enquête sur la population active (EPA), estimations selon les provinces, les territoires et les régions économiques, annuel

282-0060 Enquête sur la population active (EPA), estimations de l'emploi selon la région économique et le Système de classification des industries de l'Amérique du Nord (SCIAN), moyennes mobiles de 3 mois, non désaisonnalisées, mensuel

282-0061 Enquête sur la population active (EPA), estimations de l'emploi selon la région économique et le Système de classification des industries de l'Amérique du Nord (SCIAN), annuel

282-0062 Enquête sur la population active (EPA), estimations de l'emploi selon la région économique et la Classification nationale des professions pour statistiques (CNP-S), moyennes mobiles de 3 mois, non désaisonnalisées, mensuel

282-0063 Enquête sur la population active (EPA), estimations de l'emploi selon la région économique et la Classification nationale des professions pour statistiques (CNP-S), annuel

282-0069 Enquête sur la population active (EPA), estimations du salaire des employés selon le genre de travail, la Classification nationale des professions pour statistiques (CNP-S), le sexe et le groupe d'âge, non désaisonnalisées, mensuel (dollars courants)

282-0070 Enquête sur la population active (EPA), estimations du salaire des employés selon le genre de travail, la Classification nationale des professions pour statistiques (CNP-S), le sexe et le groupe d'âge, annuel (dollars courants)

282-0071 Enquête sur la population active (EPA), estimations du salaire des employés selon le genre de travail, le Système de classification des industries de l'Amérique du Nord (SCIAN), le sexe et le groupe d'âge, non désaisonnalisées, mensuel (dollars courants)

282-0072 Enquête sur la population active (EPA), estimations du salaire des employés selon le genre de travail, le Système de classification des industries de l'Amérique du Nord (SCIAN), le sexe et le groupe d'âge, annuel (dollars courants)

282-0073 Enquête sur la population active (EPA), estimations du salaire des employés selon la permanence de l'emploi, la couverture syndicale, le sexe et le groupe d'âge, non désaisonnalisées, mensuel (dollars courants)

282-0074 Enquête sur la population active (EPA), estimations du salaire des employés selon la permanence de l'emploi, la couverture syndicale, le sexe et le groupe d'âge, annuel (dollars courants)

282-0075 Enquête sur la population active (EPA), estimations du nombre d'employés selon la taille de l'établissement, le Système de classification des industries de l'Amérique du Nord (SCIAN), le sexe et le groupe d'âge, non désaisonnalisées, mensuel

282-0076 Enquête sur la population active (EPA), estimations du nombre d'employés selon la taille de l'établissement, le Système de classification des industries de l'Amérique du Nord (SCIAN), le sexe et le groupe d'âge, annuel

282-0077 Enquête sur la population active (EPA), estimations du nombre d'employés selon la couverture syndicale, le Système de classification des industries de l'Amérique du Nord (SCIAN), le sexe et le groupe d'âge, non désaisonnalisées, mensuel

282-0078 Enquête sur la population active (EPA), estimations du nombre d'employés selon la couverture syndicale, le Système de classification des industries de l'Amérique du Nord (SCIAN), le sexe et le groupe d'âge, annuel

282-0079 Enquête sur la population active (EPA), estimations du nombre d'employés selon la permanence de l'emploi, le Système de classification des industries de l'Amérique du Nord (SCIAN), le sexe et le groupe d'âge, non désaisonnalisées, mensuel

282-0080 Enquête sur la population active (EPA), estimations du nombre d'employés selon la permanence de l'emploi, le Système de classification des industries de l'Amérique du Nord (SCIAN), le sexe et le groupe d'âge, annuel

282-0081 Enquête sur la population active (EPA), estimations des employés travaillant à temps supplémentaire (hebdomadaire) selon la Classification nationale des professions pour statistiques (CNP-S), le sexe et le groupe d'âge, non désaisonnalisées, mensuel

282-0082 Enquête sur la population active (EPA), estimations des employés travaillant à temps supplémentaire (hebdomadaire) selon la Classification nationale des professions pour statistiques (CNP-S), le sexe et le groupe d'âge, annuel

282-0083 Enquête sur la population active (EPA), estimations des employés travaillant à temps supplémentaire (hebdomadaire) selon le Système de classification des industries de l'Amérique du Nord (SCIAN), le sexe et le groupe d'âge, non désaisonnalisées, mensuel

282-0084 Enquête sur la population active (EPA), estimations des employés travaillant à temps supplémentaire (hebdomadaire) selon le Système de classification des industries de l'Amérique du Nord (SCIAN), le sexe et le groupe d'âge, annuel

282-0085 Enquête sur la population active (EPA), estimations des taux supplémentaires du chômage selon le sexe et le groupe d'âge, non désaisonnalisées, mensuel

282-0086 Enquête sur la population active (EPA), estimations des taux supplémentaires du chômage selon le sexe et le groupe d'âge, annuel

282-0087 Enquête sur la population active (EPA), estimations selon le sexe et le groupe d'âge, désaisonnalisées et non désaisonnalisées, mensuel

282-0088 Enquête sur la population active (EPA), estimations de l'emploi selon le Système de classification des industries de l'Amérique du Nord (SCIAN), désaisonnalisées et non désaisonnalisées, mensuel

282-0089 Enquête sur la population active (EPA), estimations de l'emploi selon la catégorie de travailleur et le sexe, désaisonnalisées et non désaisonnalisées, mensuel

282-0092 Enquête sur la population active (EPA), estimations des heures effectivement travaillées selon le Système de classification des industries de l'Amérique du Nord (SCIAN), désaisonnalisées, mensuel

282-0093 Enquête sur la population active (EPA), estimations de l'emploi selon la Classification nationale des professions pour statistiques (CNP-S), désaisonnalisées, mensuel

282-0094 Enquête sur la population active (EPA), estimations selon le Système de classification des industries de l'Amérique du Nord (SCIAN), Canada, désaisonnalisées, mensuel

282-0095 Enquête sur la population active (EPA), estimations pour les étudiants à temps plein et à temps partiel durant les mois d'étude, le sexe et le groupe d'âge, annuel

282-0100 Enquête sur la population active (EPA), estimations selon les territoires, le sexe et le groupe d'âge, moyennes mobiles de 3 mois, désaisonnalisées et non désaisonnalisées, mensuel

282-0101 Enquête sur la population active (EPA), estimations selon le statut d'immigrant, groupe d'âge, Canada, régions, provinces et les régions métropolitaines de recensement de Montréal, Toronto et Vancouver, moyennes mobiles de 3 mois, non désaisonnalisé, mensuel

282-0102 Enquête sur la population active (EPA), estimations selon le statut d'immigrant, groupe d'âge, Canada, régions, provinces et les régions métropolitaines de recensement de Montréal, Toronto et Vancouver, annuel

282-0103 Enquête sur la population active (EPA), estimations selon le statut d'immigrant, le sexe et le groupe d'âge détaillé, Canada, moyennes mobiles de 3 mois, non désaisonnalisées, mensuel

282-0104 Enquête sur la population active (EPA), estimations selon le statut d'immigrant, le sexe et le groupe d'âge détaillé, Canada, annuel

282-0105 Enquête sur la population active (EPA), estimations selon le statut d'immigrant, le niveau de scolarité atteint, le sexe et le groupe d'âge, Canada, moyennes mobiles de 3 mois, non désaisonnalisées, mensuel

282-0106 Enquête sur la population active (EPA), estimations selon le statut d'immigrant, le niveau de scolarité atteint, le sexe et le groupe d'âge, Canada, annuel

282-0107 Enquête sur la population active (EPA), estimations selon le statut d'immigrant, pays de naissance, le sexe et le groupe d'âge, Canada, régions et provinces, moyennes mobiles de 3 mois, non désaisonnalisées, mensuel

282-0108 Enquête sur la population active (EPA), estimations selon le statut d'immigrant, pays de naissance, le sexe et le groupe d'âge, Canada, régions et provinces, annuel

282-0109 Enquête sur la population active (EPA), estimations selon la région métropolitaine de recensement basées sur les limites du recensement de 2006, le sexe et le groupe d'âge, moyennes mobiles de 3 mois, non désaisonnalisées, mensuel

282-0110 Enquête sur la population active (EPA), estimations selon la région métropolitaine de recensement basées sur les limites du recensement de 2006, le sexe et le groupe d'âge, annuel

282-0111 Enquête sur la population active (EPA), estimations de l'emploi selon la région métropolitaine de recensement basées sur les limites du recensement de 2006 et le Système de classification des industries de l'Amérique du Nord (SCIAN), moyennes mobiles de 3 mois, non désaisonnalisées, mensuel

282-0112 Enquête sur la population active (EPA), estimations de l'emploi selon la région métropolitaine de recensement basées sur les limites du recensement de 2006 et le Système de classification des industries de l'Amérique du Nord (SCIAN), annuel

282-0113 Enquête sur la population active (EPA), estimations de l'emploi selon la région métropolitaine de recensement basées sur les limites du recensement de 2006 et la Classification nationale des professions pour statistiques (CNP-S), moyennes mobiles de 3 mois, non désaisonnalisées, mensuel

282-0114 Enquête sur la population active (EPA), estimations de l'emploi selon la région métropolitaine de recensement basées sur les limites du recensement de 2006 et la Classification nationale des professions pour statistiques (CNP-S), annuel

282-0115 Enquête sur la population active (EPA), estimations selon les agglomérations de recensement sélectionnées basées sur les limites du recensement de 2006, annuel

282-0116 Enquête sur la population active (EPA), estimations selon la région métropolitaine de recensement basées sur les limites du recensement de 2006, moyennes mobiles de 3 mois, désaisonnalisées et non désaisonnalisées, mensuel

282-0117 Enquête sur la population active (EPA), estimations selon les régions métropolitaines de recensement de Montréal, Toronto et Vancouver basées sur les limites du recensement de 2006, désaisonnalisées et non désaisonnalisées, mensuel

282-0118 Enquête sur la population active (EPA), estimations selon les régions urbaines et rurales basées sur les limites du recensement de 2006, le sexe et le groupe d'âge, non désaisonnalisées, mensuel

282-0119 Enquête sur la population active (EPA), estimations selon les régions urbaines et rurales basées sur les limites du recensement de 2006, le sexe et le groupe d'âge, annuel

282-0120 Enquête sur la population active (EPA), estimations de l'emploi selon les régions urbaines et rurales basées sur les limites du recensement de 2006, la catégorie de travailleur et le Système de classification des industries de l'Amérique du Nord (SCIAN), non désaisonnalisées, mensuel

282-0121 Enquête sur la population active (EPA), estimations de l'emploi selon les régions urbaines et rurales basées sur les limites du recensement de 2006, la catégorie de travailleur et le Système de classification des industries de l'Amérique du Nord (SCIAN), annuel

282-0200 Enquête sur la population active (EPA), estimations de la répartition des salaires hebdomadaire des employés selon le genre de travail, le Système de classification des industries de l'Amérique du Nord (SCIAN) et le sexe, non désaisonnalisées, mensuel

282-0201 Enquête sur la population active (EPA), estimations de la répartition des salaires hebdomadaire des employés selon le genre de travail, le Système de classification des industries de l'Amérique du Nord (SCIAN) et le sexe, annuel

282-0202 Enquête sur la population active (EPA), estimations de la répartition des salaires hebdomadaire des employés selon le genre de travail, la Classification nationale des professions pour statistiques (CNP-S) et le sexe, non désaisonnalisé, mensuel

282-0203 Enquête sur la population active (EPA), estimations de la répartition des salaires hebdomadaire des employés selon le genre de travail, la Classification nationale des professions pour statistiques (CNP-S) et le sexe, annuel

282-0204 Enquête sur la population active (EPA), estimations de la répartition des salaires horaires selon le genre de travail, le Système de classification des industries de l'Amérique du Nord (SCIAN) et le sexe , non désaisonnalisé, mensuel

282-0205 Enquête sur la population active (EPA), estimations de la répartition des salaires horaires selon le genre de travail, le Système de classification des industries de l'Amérique du Nord (SCIAN) et le sexe , annuel

282-0206 Enquête sur la population active (EPA), estimations de la répartition des salaires horaires selon le genre de travail, la Classification nationale des professions pour statistiques (CNP-S) et le sexe, non désaisonnalisé, mensuel

282-0207 Enquête sur la population active (EPA), estimations de la répartition des salaires horaires selon le genre de travail, la Classification nationale des professions pour statistiques (CNP-S) et le sexe, non désaisonnalisé, mensuel

282-0208 Enquête sur la population active (EPA), estimations de la répartition des salaires horaires selon le genre de travail, la Classification nationale des professions pour statistiques (CNP-S) et le sexe, non désaisonnalisé, mensuel

282-0209 Enquête sur la population active (EPA), estimations selon le diplôme scolaire, le sexe et le groupe d'âge, annuel

282-0210 Enquête sur la population active (EPA), estimations selon le type de famille, la composition par âge, non désaisonnalisé, mensuel

282-0211 Enquête sur la population active (EPA), estimations selon le type de famille, la composition par âge, non désaisonnalisé, mensuel

282-0212	Enquête sur la population active (EPA), estimations des heures perdues par employés selon la raison pour l'absence durant la semaine entière, durant une partie de la semaine, le sexe, non désaisonnalisé, mensuel
282-0213	Enquête sur la population active (EPA), estimations des heures perdues par employés selon la raison pour l'absence durant la semaine entière, durant une partie de la semaine, le sexe, annuel
282-0214	Enquête sur la population active (EPA), estimations des activités antérieures au chômage, selon le sexe et le groupe d'âge, non désaisonnalisé, mensuel
282-0215	Enquête sur la population active (EPA), estimations des activités antérieures au chômage, selon le sexe et le groupe d'âge, annuel
282-0216	Enquête sur la population active (EPA), estimations des raisons pour avoir quitter l'emploi durant l'année précédente selon le sexe et le groupe d'âge, non désaisonnalisé, mensuel
282-0217	Enquête sur la population active (EPA), estimations des raisons pour avoir quitté l'emploi durant l'année précédente selon le sexe le groupe d'âge, annuel
282-0218	Enquête sur la population active (EPA), estimations des raisons pour ne pas chercher d'emploi selon le sexe et groupe d'âge, non désaisonnalisé, mensuel
282-0219	Enquête sur la population active (EPA), estimations des raisons pour ne pas chercher d'emploi selon le sexe et le groupe d'âge, annuel

Choisis parmi les enquêtes de Statistique Canada

3701	Enquête sur la population active

Choisis parmi les tableaux sommaires de Statistique Canada

- *Caractéristiques de la population active*
- *Emploi selon l'ensemble des industries*
- *Jours perdus par travailleur pour cause de maladie ou d'incapacité, selon le sexe, par province*
- *Indicateurs économiques, par province et territoire (mensuel et trimestriel)*
- *Population active et taux d'activité selon le sexe et l'âge*
- *Population active, occupée et en chômage, et taux d'activité et de chômage, par province*
- *Emploi selon l'ensemble des industries et le sexe*
- *Emploi à temps plein et à temps partiel selon le sexe et l'âge*

- *Caractéristiques de la population active selon l'âge et le sexe*
- *Distribution des personnes occupées selon l'ensemble des industries, par province*
- *Caractéristiques de la population active, population de 15 ans et plus, par région métropolitaine de recensement*
- *Caractéristiques de la population active, population de 15 ans et plus, par région économique, par province*
- *Jours perdus par travailleur selon la cause, provinces*
- *Jours perdus par travailleur selon l'ensemble des industries et le sexe*
- *Population occupée selon le niveau de scolarité*
- *Raisons du travail à temps partiel selon le sexe et l'âge*
- *Travail autonome, aperçu historique*
- *L'emploi selon le groupe d'âge, sexe, genre de travail, catégorie de travailleur, désaisonnalisées, par province (mensuel)*
- *Emploi selon l'ensemble des industries, données désaisonnalisées, par province (mensuel)*
- *Heures effectivement travaillées par semaine, par industries, désaisonnalisées (mensuel)*
- *Salaires horaires moyens des employés selon certaines caractéristiques et professions, données non désaisonnalisées, par province (mensuel)*
- *Caractéristiques de la population active, données désaisonnalisées, par province (mensuel)*
- *Caractéristiques de la population active, données non désaisonnalisées, par province (mensuel)*
- *Caractéristiques de la population active, désaisonnalisées, par région métropolitaine de recensement (moyennes mobiles de trois mois)*
- *Caractéristiques de la population active, non désaisonnalisées, par région métropolitaine de recensement (moyennes mobiles de trois mois)*
- *Caractéristiques de la population active, non désaisonnalisées, par régions économique (moyennes mobiles de trois mois)*
- *Caractéristiques de la population active, selon le statut d'immigrant de la population âgée de 25 à 54 ans et la province*
- *Caractéristiques de la population active, selon le statut d'immigrant de la population âgée de 25 à 54 ans et le niveau de scolarité*
- *Caractéristiques de la population active, selon le statut d'immigrant et le groupe d'âge détaillé*
- *Caractéristiques de la population active, selon le statut d'immigrant de la population âgée de 25 à 54 ans et le pays de naissance*

Tableaux statistiques

Tableau 1
Caractéristiques de la population active selon l'âge et le sexe, Canada, données désaisonnalisées

	Août 2012	**Septembre 2012**	E.-T.[1]	Variation depuis			Variation en pourcentage depuis		
				le mois dernier	décembre dernier	douze mois	**le mois dernier**	décembre dernier	douze mois
	en milliers (sauf les taux)								
15 ans et plus, les deux sexes									
Population	28 362,9	**28 388,3**	...	**25,4**	257,5	331,2	**0,1**	0,9	1,2
Population active	18 886,9	**18 959,5**	29,0	**72,6**	205,0	222,1	**0,4**	1,1	1,2
Emploi	17 513,6	**17 565,7**	28,6	**52,1**	211,0	174,5	**0,3**	1,2	1,0
Emploi à temps plein	14 211,4	**14 255,5**	37,8	**44,1**	203,0	156,8	**0,3**	1,4	1,1
Emploi à temps partiel	3 302,2	**3 310,2**	35,0	**8,0**	8,0	17,7	**0,2**	0,2	0,5
Chômage	1 373,3	**1 393,8**	25,1	**20,5**	-6,0	47,6	**1,5**	-0,4	3,5
Taux d'activité	66,6	**66,8**	0,1	**0,2**	0,1	0,0	...	...	...
Taux de chômage	7,3	**7,4**	0,1	**0,1**	-0,1	0,2	...	...	...
Taux d'emploi	61,7	**61,9**	0,1	**0,2**	0,2	-0,1	...	...	...
Taux de temps partiel	18,9	**18,8**	0,2	**0,0**	-0,2	-0,1	...	...	...
15 à 24 ans, les deux sexes									
Population	4 458,1	**4 457,6**	...	**-0,5**	0,3	0,4	**0,0**	0,0	0,0
Population active	2 822,5	**2 843,0**	17,2	**20,5**	-2,6	-51,2	**0,7**	-0,1	-1,8
Emploi	2 405,7	**2 417,7**	15,9	**12,0**	-27,2	-69,9	**0,5**	-1,1	-2,8
Emploi à temps plein	1 269,5	**1 270,9**	18,6	**1,4**	-32,1	-18,0	**0,1**	-2,5	-1,4
Emploi à temps partiel	1 136,2	**1 146,8**	19,4	**10,6**	4,9	-51,9	**0,9**	0,4	-4,3
Chômage	416,8	**425,3**	15,0	**8,5**	24,7	18,7	**2,0**	6,2	4,6
Taux d'activité	63,3	**63,8**	0,4	**0,5**	0,0	-1,1	...	...	...
Taux de chômage	14,8	**15,0**	0,5	**0,2**	0,9	1,0	...	...	...
Taux d'emploi	54,0	**54,2**	0,4	**0,2**	-0,7	-1,6	...	...	...
Taux de temps partiel	47,2	**47,4**	0,7	**0,2**	0,7	-0,8	...	...	...
25 ans et plus, hommes									
Population	11 699,5	**11 712,6**	...	**13,1**	128,9	165,7	**0,1**	1,1	1,4
Population active	8 512,9	**8 548,5**	15,1	**35,6**	119,2	151,3	**0,4**	1,4	1,8
Emploi	7 979,1	**8 005,8**	16,2	**26,7**	130,3	126,0	**0,3**	1,7	1,6
Emploi à temps plein	7 357,4	**7 398,6**	21,2	**41,2**	126,5	116,2	**0,6**	1,7	1,6
Emploi à temps partiel	621,7	**607,2**	17,1	**-14,5**	3,8	9,7	**-2,3**	0,6	1,6
Chômage	533,8	**542,7**	14,4	**8,9**	-11,1	25,3	**1,7**	-2,0	4,9
Taux d'activité	72,8	**73,0**	0,1	**0,2**	0,2	0,3	...	...	...
Taux de chômage	6,3	**6,3**	0,2	**0,0**	-0,3	0,1	...	...	...
Taux d'emploi	68,2	**68,4**	0,1	**0,2**	0,4	0,2	...	...	...
Taux de temps partiel	7,8	**7,6**	0,2	**-0,2**	-0,1	0,0	...	...	...
25 ans et plus, femmes									
Population	12 205,3	**12 218,1**	...	**12,8**	128,3	165,2	**0,1**	1,1	1,4
Population active	7 551,5	**7 568,0**	16,4	**16,5**	88,4	122,0	**0,2**	1,2	1,6
Emploi	7 128,9	**7 142,2**	16,2	**13,3**	107,9	118,4	**0,2**	1,5	1,7
Emploi à temps plein	5 584,6	**5 586,0**	24,6	**1,4**	108,6	58,5	**0,0**	2,0	1,1
Emploi à temps partiel	1 544,3	**1 556,1**	23,0	**11,8**	-0,8	59,8	**0,8**	-0,1	4,0
Chômage	422,6	**425,8**	13,4	**3,2**	-19,6	3,6	**0,8**	-4,4	0,9
Taux d'activité	61,9	**61,9**	0,1	**0,0**	0,0	0,1	...	...	...
Taux de chômage	5,6	**5,6**	0,2	**0,0**	-0,4	-0,1	...	...	...
Taux d'emploi	58,4	**58,5**	0,1	**0,1**	0,3	0,2	...	...	...
Taux de temps partiel	21,7	**21,8**	0,3	**0,1**	-0,3	0,5	...	...	...
25 à 54 ans, les deux sexes									
Population	14 571,4	**14 572,2**	...	**0,8**	25,0	29,8	**0,0**	0,2	0,2
Population active	12 609,8	**12 644,7**	21,9	**34,9**	69,6	74,2	**0,3**	0,6	0,6
Emploi	11 846,7	**11 882,2**	23,1	**35,5**	85,5	60,9	**0,3**	0,7	0,5
Chômage	763,1	**762,5**	18,4	**-0,6**	-15,8	13,3	**-0,1**	-2,0	1,8
Taux d'activité	86,5	**86,8**	0,2	**0,3**	0,4	0,4	**...**	...	...
Taux de chômage	6,1	**6,0**	0,1	**-0,1**	-0,2	0,0	**...**	...	...
Taux d'emploi	81,3	**81,5**	0,2	**0,2**	0,4	0,2	**...**	...	...
25 à 54 ans, hommes									
Population	7 290,1	**7 290,7**	...	**0,6**	13,6	16,3	**0,0**	0,2	0,2
Population active	6 616,3	**6 638,3**	14,2	**22,0**	48,1	51,0	**0,3**	0,7	0,8
Emploi	6 194,7	**6 215,3**	15,7	**20,6**	46,1	30,2	**0,3**	0,7	0,5
Chômage	421,6	**423,0**	13,3	**1,4**	2,0	20,8	**0,3**	0,5	5,2
Taux d'activité	90,8	**91,1**	0,2	**0,3**	0,5	0,5	**...**	...	...
Taux de chômage	6,4	**6,4**	0,2	**0,0**	0,0	0,3	**...**	...	...
Taux d'emploi	85,0	**85,2**	0,2	**0,2**	0,4	0,2	**...**	...	...

Voir les notes à la fin du tableau.

Tableau 1 – suite

Caractéristiques de la population active selon l'âge et le sexe, Canada, données désaisonnalisées

	Août 2012	**Septembre 2012**	E.-T.[1]	Variation depuis			Variation en pourcentage depuis		
				le mois dernier	décembre dernier	douze mois	**le mois dernier**	décembre dernier	douze mois
	en milliers (sauf les taux)								
25 à 54 ans, femmes									
Population	7 281,3	**7 281,5**	...	**0,2**	11,4	13,5	**0,0**	0,2	0,2
Population active	5 993,6	**6 006,4**	15,9	**12,8**	21,5	23,1	**0,2**	0,4	0,4
Emploi	5 652,0	**5 666,9**	16,1	**14,9**	39,4	30,7	**0,3**	0,7	0,5
Chômage	341,5	**339,5**	12,3	**-2,0**	-17,8	-7,5	**-0,6**	-5,0	-2,2
Taux d'activité	82,3	**82,5**	0,2	**0,2**	0,2	0,2	**...**	...	...
Taux de chômage	5,7	**5,7**	0,2	**0,0**	-0,3	-0,1	**...**	...	...
Taux d'emploi	77,6	**77,8**	0,2	**0,2**	0,4	0,3	**...**	...	...
55 ans et plus, les deux sexes									
Population	9 333,4	**9 358,5**	...	**25,1**	232,3	301,1	**0,3**	2,5	3,3
Population active	3 454,6	**3 471,8**	17,2	**17,2**	137,9	199,1	**0,5**	4,1	6,1
Emploi	3 261,3	**3 265,8**	17,0	**4,5**	152,8	183,5	**0,1**	4,9	6,0
Chômage	193,3	**206,0**	9,5	**12,7**	-14,8	15,6	**6,6**	-6,7	8,2
Taux d'activité	37,0	**37,1**	0,2	**0,1**	0,6	1,0	**...**	...	...
Taux de chômage	5,6	**5,9**	0,3	**0,3**	-0,7	0,1	**...**	...	...
Taux d'emploi	34,9	**34,9**	0,2	**0,0**	0,8	0,9	**...**	...	...
55 ans et plus, hommes									
Population	4 409,4	**4 421,9**	...	**12,5**	115,3	149,4	**0,3**	2,7	3,5
Population active	1 896,7	**1 910,2**	11,3	**13,5**	71,1	100,2	**0,7**	3,9	5,5
Emploi	1 784,4	**1 790,5**	11,3	**6,1**	84,2	95,7	**0,3**	4,9	5,6
Chômage	112,3	**119,7**	6,9	**7,4**	-13,1	4,5	**6,6**	-9,9	3,9
Taux d'activité	43,0	**43,2**	0,3	**0,2**	0,5	0,8	**...**	...	...
Taux de chômage	5,9	**6,3**	0,4	**0,4**	-0,9	-0,1	**...**	...	...
Taux d'emploi	40,5	**40,5**	0,3	**0,0**	0,9	0,8	**...**	...	...
55 ans et plus, femmes									
Population	4 924,0	**4 936,6**	...	**12,6**	116,9	151,7	**0,3**	2,4	3,2
Population active	1 557,9	**1 561,6**	11,8	**3,7**	66,8	98,9	**0,2**	4,5	6,8
Emploi	1 476,8	**1 475,3**	11,7	**-1,5**	68,6	87,7	**-0,1**	4,9	6,3
Chômage	81,1	**86,3**	6,4	**5,2**	-1,7	11,1	**6,4**	-1,9	14,8
Taux d'activité	31,6	**31,6**	0,2	**0,0**	0,6	1,0	**...**	...	...
Taux de chômage	5,2	**5,5**	0,4	**0,3**	-0,4	0,4	**...**	...	...
Taux d'emploi	30,0	**29,9**	0,2	**-0,1**	0,7	0,9	**...**	...	...

1. Erreur-type moyenne du changement entre deux mois (voir « Erreur d'échantillonnage » dans Qualité des données pour plus d'explications).
Note(s) : Tableau CANSIM connexe 282-0087.

Tableau 2
Emploi selon la catégorie de travailleurs et l'industrie, Canada, données désaisonnalisées

	Août 2012	**Septembre 2012**	E.-T.[1]	Variation depuis			Variation en pourcentage depuis		
				le mois dernier	décembre dernier	douze mois	**le mois dernier**	décembre dernier	douze mois
	en milliers								
Catégorie de travailleurs									
Employés	14 863,0	**14 881,3**	35,2	**18,3**	201,5	183,9	**0,1**	1,4	1,3
Travailleurs autonomes[2]	2 650,6	**2 684,4**	25,1	**33,8**	9,5	-9,4	**1,3**	0,4	-0,3
Employés du secteur privé/public									
Employés du secteur public	3 612,9	**3 602,1**	24,5	**-10,8**	46,8	25,2	**-0,3**	1,3	0,7
Employés du secteur privé	11 250,1	**11 279,2**	37,2	**29,1**	154,7	158,7	**0,3**	1,4	1,4
Ensemble des industries	17 513,6	**17 565,7**	28,6	**52,1**	211,0	174,5	**0,3**	1,2	1,0
Secteur de la production de biens	3 856,2	**3 890,7**	25,5	**34,5**	96,8	95,4	**0,9**	2,6	2,5
Agriculture	306,9	**315,6**	7,0	**8,7**	9,3	12,8	**2,8**	3,0	4,2
Foresterie, pêche, mines,exploitation en carrière, et extraction de pétrole et de gaz [3]	373,7	**365,5**	7,0	**-8,2**	10,2	31,2	**-2,2**	2,9	9,3
Services publics	139,8	**151,1**	4,9	**11,3**	17,3	20,8	**8,1**	12,9	16,0
Construction	1 235,2	**1 264,0**	16,8	**28,8**	-0,9	-10,4	**2,3**	-0,1	-0,8
Fabrication	1 800,6	**1 794,4**	19,2	**-6,2**	60,8	40,9	**-0,3**	3,5	2,3
Secteur des services	13 657,4	**13 675,0**	33,3	**17,6**	114,2	79,1	**0,1**	0,8	0,6
Commerce	2 619,5	**2 653,6**	23,2	**34,1**	-8,5	-27,4	**1,3**	-0,3	-1,0
Transport et entreposage	873,5	**860,0**	13,7	**-13,5**	10,5	12,3	**-1,5**	1,2	1,5
Finance, assurances, immobilier et location	1 104,3	**1 111,1**	15,6	**6,8**	58,8	34,9	**0,6**	5,6	3,2
Services professionnels, scientifiques et techniques	1 294,2	**1 300,9**	17,8	**6,7**	-51,4	-37,4	**0,5**	-3,8	-2,8
Services aux entreprises, services relatifs aux bâtiments et autres services de soutien	717,1	**700,0**	13,9	**-17,1**	39,0	26,0	**-2,4**	5,9	3,9
Services d'enseignement	1 312,0	**1 298,4**	16,5	**-13,6**	78,1	65,4	**-1,0**	6,4	5,3
Soins de santé et assistance sociale	2 135,4	**2 136,8**	19,0	**1,4**	25,0	32,7	**0,1**	1,2	1,6
Information, culture et loisirs	764,6	**788,2**	14,4	**23,6**	15,6	14,1	**3,1**	2,0	1,8
Hébergement et services de restauration	1 097,9	**1 097,3**	16,6	**-0,6**	-23,0	-28,3	**-0,1**	-2,1	-2,5
Autres services	800,7	**781,8**	13,2	**-18,9**	-0,9	14,4	**-2,4**	-0,1	1,9
Administrations publiques	938,3	**946,9**	12,5	**8,6**	-29,0	-27,6	**0,9**	-3,0	-2,8

1. Erreur-type moyenne du changement entre deux mois (voir « Erreur d'échantillonnage » dans Qualité des données pour plus d'explications).
2. Comprend les propriétaires d'entreprises constituées ou non-constituées en société, les travailleurs autonomes qui n'ont pas d'entreprise et les travailleurs familiaux non rémunérés.
3. Également désigné par Ressources naturelles.

Note(s) : Tableaux CANSIM connexes 282-0088, 282-0089.

Tableau 3
Caractéristiques de la population active selon la province, données désaisonnalisées

	Août 2012	**Septembre 2012**	E.-T.[1]	Variation depuis			Variation en pourcentage depuis		
				le mois dernier	décembre dernier	douze mois	**le mois dernier**	décembre dernier	douze mois
	en milliers (sauf les taux)								
Terre-Neuve-et-Labrador									
Population	427,0	**427,2**	...	**0,2**	-1,4	-1,3	**0,0**	-0,3	-0,3
Population active	262,4	**261,0**	2,1	**-1,4**	0,5	6,0	**-0,5**	0,2	2,4
Emploi	228,9	**228,7**	2,1	**-0,2**	1,5	8,4	**-0,1**	0,7	3,8
Emploi à temps plein	195,0	**198,8**	2,4	**3,8**	3,4	10,9	**1,9**	1,7	5,8
Emploi à temps partiel	33,9	**30,0**	1,9	**-3,9**	-1,8	-2,4	**-11,5**	-5,7	-7,4
Chômage	33,4	**32,2**	2,0	**-1,2**	-1,0	-2,6	**-3,6**	-3,0	-7,5
Taux d'activité	61,5	**61,1**	0,5	**-0,4**	0,3	1,6	...	...	...
Taux de chômage	12,7	**12,3**	0,7	**-0,4**	-0,4	-1,3	...	...	...
Taux d'emploi	53,6	**53,5**	0,5	**-0,1**	0,5	2,1	...	...	...
Île-du-Prince-Édouard									
Population	120,7	**120,8**	...	**0,1**	1,0	1,2	**0,1**	0,8	1,0
Population active	81,8	**81,1**	0,6	**-0,7**	-1,7	-1,6	**-0,9**	-2,1	-1,9
Emploi	72,2	**72,0**	0,7	**-0,2**	-1,4	-1,3	**-0,3**	-1,9	-1,8
Emploi à temps plein	60,0	**60,2**	0,8	**0,2**	-1,3	-1,6	**0,3**	-2,1	-2,6
Emploi à temps partiel	12,2	**11,8**	0,7	**-0,4**	-0,1	0,3	**-3,3**	-0,8	2,6
Chômage	9,6	**9,1**	0,7	**-0,5**	-0,2	-0,3	**-5,2**	-2,2	-3,2
Taux d'activité	67,8	**67,1**	0,5	**-0,7**	-2,0	-2,0	...	...	...
Taux de chômage	11,7	**11,2**	0,8	**-0,5**	0,0	-0,2	...	...	...
Taux d'emploi	59,8	**59,6**	0,6	**-0,2**	-1,7	-1,7	...	...	...
Nouvelle-Écosse									
Population	780,7	**780,4**	...	**-0,3**	0,8	1,3	**0,0**	0,1	0,2
Population active	506,0	**502,0**	2,7	**-4,0**	4,7	6,8	**-0,8**	0,9	1,4
Emploi	456,8	**458,6**	2,8	**1,8**	0,2	4,9	**0,4**	0,0	1,1
Emploi à temps plein	364,1	**366,8**	3,5	**2,7**	-2,7	-8,6	**0,7**	-0,7	-2,3
Emploi à temps partiel	92,7	**91,8**	3,1	**-0,9**	2,9	13,5	**-1,0**	3,3	17,2
Chômage	49,2	**43,4**	2,4	**-5,8**	4,5	1,9	**-11,8**	11,6	4,6
Taux d'activité	64,8	**64,3**	0,3	**-0,5**	0,5	0,7	...	...	...
Taux de chômage	9,7	**8,6**	0,5	**-1,1**	0,8	0,2	...	...	...
Taux d'emploi	58,5	**58,8**	0,4	**0,3**	0,0	0,6	...	...	...
Nouveau-Brunswick									
Population	620,5	**620,6**	...	**0,1**	0,4	0,8	**0,0**	0,1	0,1
Population active	392,6	**393,4**	2,3	**0,8**	2,3	5,4	**0,2**	0,6	1,4
Emploi	351,9	**350,0**	2,4	**-1,9**	-4,5	-3,2	**-0,5**	-1,3	-0,9
Emploi à temps plein	294,3	**295,6**	2,8	**1,3**	-2,3	0,6	**0,4**	-0,8	0,2
Emploi à temps partiel	57,7	**54,4**	2,4	**-3,3**	-2,2	-3,8	**-5,7**	-3,9	-6,5
Chômage	40,7	**43,4**	2,1	**2,7**	6,8	8,6	**6,6**	18,6	24,7
Taux d'activité	63,3	**63,4**	0,4	**0,1**	0,3	0,8	...	...	...
Taux de chômage	10,4	**11,0**	0,5	**0,6**	1,6	2,0	...	...	...
Taux d'emploi	56,7	**56,4**	0,4	**-0,3**	-0,8	-0,6	...	...	...
Québec									
Population	6 646,4	**6 650,9**	...	**4,5**	45,7	60,8	**0,1**	0,7	0,9
Population active	4 318,4	**4 345,4**	15,1	**27,0**	68,6	63,3	**0,6**	1,6	1,5
Emploi	3 989,3	**3 999,9**	15,3	**10,6**	93,9	32,9	**0,3**	2,4	0,8
Emploi à temps plein	3 224,1	**3 233,7**	19,5	**9,6**	68,4	39,5	**0,3**	2,2	1,2
Emploi à temps partiel	765,2	**766,2**	18,2	**1,0**	25,5	-6,6	**0,1**	3,4	-0,9
Chômage	329,1	**345,5**	13,6	**16,4**	-25,3	30,4	**5,0**	-6,8	9,6
Taux d'activité	65,0	**65,3**	0,2	**0,3**	0,6	0,3	...	...	...
Taux de chômage	7,6	**8,0**	0,3	**0,4**	-0,7	0,6	...	...	...
Taux d'emploi	60,0	**60,1**	0,2	**0,1**	1,0	-0,1	...	...	...
Ontario									
Population	11 090,7	**11 100,1**	...	**9,4**	108,6	144,3	**0,1**	1,0	1,3
Population active	7 352,7	**7 384,3**	19,9	**31,6**	66,2	68,6	**0,4**	0,9	0,9
Emploi	6 767,7	**6 798,8**	19,0	**31,1**	45,3	44,7	**0,5**	0,7	0,7
Emploi à temps plein	5 493,5	**5 500,7**	25,5	**7,2**	44,5	7,9	**0,1**	0,8	0,1
Emploi à temps partiel	1 274,1	**1 298,1**	23,2	**24,0**	0,8	36,8	**1,9**	0,1	2,9
Chômage	585,1	**585,6**	17,4	**0,5**	21,0	24,0	**0,1**	3,7	4,3
Taux d'activité	66,3	**66,5**	0,2	**0,2**	-0,1	-0,3	...	...	...
Taux de chômage	8,0	**7,9**	0,2	**-0,1**	0,2	0,2	...	...	...
Taux d'emploi	61,0	**61,2**	0,2	**0,2**	-0,2	-0,4	...	...	...

Voir les notes à la fin du tableau.

Tableau 3 – suite

Caractéristiques de la population active selon la province, données désaisonnalisées

	Août 2012	**Septembre 2012**	E.-T.[1]	Variation depuis			Variation en pourcentage depuis		
				le mois dernier	décembre dernier	douze mois	**le mois dernier**	décembre dernier	douze mois
	en milliers (sauf les taux)								
Manitoba									
Population	964,3	**964,8**	...	**0,5**	6,8	8,9	**0,1**	0,7	0,9
Population active	664,3	**668,6**	2,7	**4,3**	6,1	6,8	**0,6**	0,9	1,0
Emploi	628,4	**635,0**	2,7	**6,6**	8,5	10,3	**1,1**	1,4	1,6
Emploi à temps plein	509,4	**513,7**	3,7	**4,3**	5,6	11,4	**0,8**	1,1	2,3
Emploi à temps partiel	118,9	**121,3**	3,6	**2,4**	2,8	-1,1	**2,0**	2,4	-0,9
Chômage	35,9	**33,6**	2,2	**-2,3**	-2,4	-3,4	**-6,4**	-6,7	-9,2
Taux d'activité	68,9	**69,3**	0,3	**0,4**	0,1	0,1	...	...	...
Taux de chômage	5,4	**5,0**	0,3	**-0,4**	-0,4	-0,6	...	...	...
Taux d'emploi	65,2	**65,8**	0,3	**0,6**	0,4	0,4	...	...	...
Saskatchewan									
Population	812,8	**813,9**	...	**1,1**	9,6	11,8	**0,1**	1,2	1,5
Population active	567,2	**564,8**	2,5	**-2,4**	7,6	11,7	**-0,4**	1,4	2,1
Emploi	542,0	**538,4**	2,5	**-3,6**	10,4	10,8	**-0,7**	2,0	2,0
Emploi à temps plein	448,9	**448,6**	3,4	**-0,3**	13,3	11,6	**-0,1**	3,1	2,7
Emploi à temps partiel	93,1	**89,8**	3,0	**-3,3**	-2,8	-0,8	**-3,5**	-3,0	-0,9
Chômage	25,2	**26,4**	1,9	**1,2**	-2,8	0,9	**4,8**	-9,6	3,5
Taux d'activité	69,8	**69,4**	0,3	**-0,4**	0,1	0,4	...	...	...
Taux de chômage	4,4	**4,7**	0,3	**0,3**	-0,5	0,1	...	...	...
Taux d'emploi	66,7	**66,2**	0,3	**-0,5**	0,6	0,4	...	...	...
Alberta									
Population	3 079,6	**3 087,4**	...	**7,8**	58,6	69,4	**0,3**	1,9	2,3
Population active	2 253,2	**2 255,6**	8,6	**2,4**	12,8	17,5	**0,1**	0,6	0,8
Emploi	2 153,9	**2 156,0**	9,1	**2,1**	22,8	37,4	**0,1**	1,1	1,8
Emploi à temps plein	1 805,0	**1 808,6**	11,8	**3,6**	31,5	40,5	**0,2**	1,8	2,3
Emploi à temps partiel	348,9	**347,4**	10,7	**-1,5**	-8,6	-3,1	**-0,4**	-2,4	-0,9
Chômage	99,3	**99,6**	6,8	**0,3**	-10,1	-19,9	**0,3**	-9,2	-16,7
Taux d'activité	73,2	**73,1**	0,3	**-0,1**	-0,9	-1,1	...	...	...
Taux de chômage	4,4	**4,4**	0,3	**0,0**	-0,5	-0,9	...	...	...
Taux d'emploi	69,9	**69,8**	0,3	**-0,1**	-0,6	-0,4	...	...	...
Colombie-Britannique									
Population	3 820,2	**3 822,3**	...	**2,1**	27,5	34,4	**0,1**	0,7	0,9
Population active	2 488,3	**2 503,4**	10,5	**15,1**	37,9	37,7	**0,6**	1,5	1,5
Emploi	2 322,6	**2 328,3**	10,4	**5,7**	34,4	29,5	**0,2**	1,5	1,3
Emploi à temps plein	1 817,0	**1 828,9**	14,4	**11,9**	42,8	44,7	**0,7**	2,4	2,5
Emploi à temps partiel	505,6	**499,4**	14,0	**-6,2**	-8,4	-15,1	**-1,2**	-1,7	-2,9
Chômage	165,7	**175,1**	8,6	**9,4**	3,5	8,1	**5,7**	2,0	4,9
Taux d'activité	65,1	**65,5**	0,3	**0,4**	0,5	0,4	...	...	...
Taux de chômage	6,7	**7,0**	0,3	**0,3**	0,0	0,2	...	...	...
Taux d'emploi	60,8	**60,9**	0,3	**0,1**	0,5	0,2	...	...	...

1. Erreur-type moyenne du changement entre deux mois (voir « Erreur d'échantillonnage » dans Qualité des données pour plus d'explications).

Note(s) : Tableau CANSIM connexe 282-0087.

Tableau 4-1
Certaines caractéristiques de la population active (données désaisonnalisées) — Terre-Neuve-et-Labrador

	Août 2012	**Septembre 2012**	E.-T.[1]	Variation depuis			Variation en pourcentage depuis		
				le mois dernier	décembre dernier	douze mois	**le mois dernier**	décembre dernier	douze mois
	en milliers (sauf les taux)								
Les deux sexes, 15 ans et plus									
Population	427,0	**427,2**	...	**0,2**	-1,4	-1,3	**0,0**	-0,3	-0,3
Population active	262,4	**261,0**	2,1	**-1,4**	0,5	6,0	**-0,5**	0,2	2,4
Emploi	228,9	**228,7**	2,1	**-0,2**	1,5	8,4	**-0,1**	0,7	3,8
Emploi à temps plein	195,0	**198,8**	2,4	**3,8**	3,4	10,9	**1,9**	1,7	5,8
Chômage	33,4	**32,2**	2,0	**-1,2**	-1,0	-2,6	**-3,6**	-3,0	-7,5
Taux d'activité	61,5	**61,1**	0,5	**-0,4**	0,3	1,6	...	...	...
Taux de chômage	12,7	**12,3**	0,7	**-0,4**	-0,4	-1,3	...	...	...
Taux d'emploi	53,6	**53,5**	0,5	**-0,1**	0,5	2,1	...	...	...
Taux de temps partiel	14,8	**13,1**	0,8	**-1,7**	-0,9	-1,6	...	...	...
Les deux sexes, 15 à 24 ans									
Population	59,2	**59,1**	...	**-0,1**	-1,2	-1,5	**-0,2**	-2,0	-2,5
Population active	35,9	**36,2**	1,1	**0,3**	0,4	1,4	**0,8**	1,1	4,0
Emploi	28,7	**29,5**	1,0	**0,8**	0,2	2,8	**2,8**	0,7	10,5
Chômage	7,2	**6,7**	1,1	**-0,5**	0,2	-1,4	**-6,9**	3,1	-17,3
Taux d'activité	60,6	**61,3**	1,8	**0,7**	1,9	3,9	...	...	...
Taux de chômage	20,1	**18,5**	2,7	**-1,6**	0,3	-4,8	...	...	...
Taux d'emploi	48,5	**49,9**	1,7	**1,4**	1,3	5,8	...	...	...
Taux de temps partiel	45,6	**34,2**	3,7	**-11,4**	-10,5	-5,5	...	...	...
Hommes, 25 ans et plus									
Population	177,7	**177,9**	...	**0,2**	0,1	0,3	**0,1**	0,1	0,2
Population active	117,2	**117,4**	1,2	**0,2**	-0,2	1,9	**0,2**	-0,2	1,6
Emploi	103,6	**103,0**	1,3	**-0,6**	1,1	3,5	**-0,6**	1,1	3,5
Chômage	13,7	**14,4**	1,3	**0,7**	-1,3	-1,6	**5,1**	-8,3	-10,0
Taux d'activité	66,0	**66,0**	0,7	**0,0**	-0,1	1,0	...	...	...
Taux de chômage	11,7	**12,3**	1,0	**0,6**	-1,1	-1,6	...	...	...
Taux d'emploi	58,3	**57,9**	0,7	**-0,4**	0,6	1,9	...	...	...
Taux de temps partiel	5,5	**4,6**	0,8	**-0,9**	-1,3	-2,7	...	...	...
Femmes, 25 ans et plus									
Population	190,1	**190,2**	...	**0,1**	-0,3	-0,2	**0,1**	-0,2	-0,1
Population active	109,2	**107,4**	1,1	**-1,8**	0,3	2,6	**-1,6**	0,3	2,5
Emploi	96,7	**96,2**	1,0	**-0,5**	0,1	2,1	**-0,5**	0,1	2,2
Chômage	12,5	**11,2**	1,0	**-1,3**	0,2	0,6	**-10,4**	1,8	5,7
Taux d'activité	57,4	**56,5**	0,6	**-0,9**	0,3	1,5	...	...	...
Taux de chômage	11,4	**10,4**	0,9	**-1,0**	0,1	0,3	...	...	...
Taux d'emploi	50,9	**50,6**	0,5	**-0,3**	0,2	1,2	...	...	...
Taux de temps partiel	15,6	**15,8**	1,2	**0,2**	2,6	0,3	...	...	...
Ensemble des industries	228,9	**228,7**	2,1	**-0,2**	1,5	8,4	**-0,1**	0,7	3,8
Secteur de la production de biens	48,2	**48,8**	1,7	**0,6**	-2,2	2,4	**1,2**	-4,3	5,2
Agriculture	2,0	**1,7**	0,3	**-0,3**	0,5	-0,5	**-15,0**	41,7	-22,7
Foresterie, pêche, mines, exploitation en carrière, et extraction de pétrole et de gaz [2]	14,4	**14,7**	0,9	**0,3**	-0,3	0,5	**2,1**	-2,0	3,5
Services publics	2,6	**3,0**	0,3	**0,4**	0,5	1,1	**15,4**	20,0	57,9
Construction	18,2	**19,1**	1,1	**0,9**	-1,2	0,7	**4,9**	-5,9	3,8
Fabrication	10,9	**10,3**	0,9	**-0,6**	-1,7	0,6	**-5,5**	-14,2	6,2
Secteur des services	180,7	**179,9**	2,0	**-0,8**	3,6	6,1	**-0,4**	2,0	3,5
Commerce	35,3	**33,5**	1,3	**-1,8**	-3,9	-3,8	**-5,1**	-10,4	-10,2
Transport et entreposage	11,0	**11,4**	0,7	**0,4**	1,3	1,4	**3,6**	12,9	14,0
Finance, assurances, immobilier et location	9,8	**9,4**	0,5	**-0,4**	0,2	0,8	**-4,1**	2,2	9,3
Services professionnels, scientifiques et techniques	9,3	**9,6**	0,7	**0,3**	0,4	0,7	**3,2**	4,3	7,9
Services aux entreprises, services relatifs aux bâtiments et autres services de soutien	8,0	**7,6**	0,6	**-0,4**	1,6	2,0	**-5,0**	26,7	35,7
Services d'enseignement	19,9	**18,3**	0,9	**-1,6**	0,7	0,8	**-8,0**	4,0	4,6
Soins de santé et assistance sociale	36,9	**37,9**	1,1	**1,0**	3,6	3,0	**2,7**	10,5	8,6
Information, culture et loisirs	7,1	**6,6**	0,7	**-0,5**	-0,6	-0,5	**-7,0**	-8,3	-7,0
Hébergement et services de restauration	11,9	**13,0**	0,9	**1,1**	-0,2	0,9	**9,2**	-1,5	7,4
Autres services	13,9	**15,4**	0,8	**1,5**	3,1	3,8	**10,8**	25,2	32,8
Administrations publiques	17,5	**17,2**	0,9	**-0,3**	-2,5	-3,0	**-1,7**	-12,7	-14,9

1. Erreur-type moyenne du changement entre deux mois (voir « Erreur d'échantillonnage » dans Qualité des données pour plus d'explications).
2. Également désigné par Ressources naturelles.

Note(s) : Tableaux CANSIM connexes 282-0087, 282-0088.

Tableau 4-2
Certaines caractéristiques de la population active (données désaisonnalisées) — Île-du-Prince-Édouard

	Août 2012	**Septembre 2012**	E.-T.[1]	Variation depuis			Variation en pourcentage depuis		
				le mois dernier	décembre dernier	douze mois	**le mois dernier**	décembre dernier	douze mois
	en milliers (sauf les taux)								
Les deux sexes, 15 ans et plus									
Population	120,7	**120,8**	...	**0,1**	1,0	1,2	**0,1**	0,8	1,0
Population active	81,8	**81,1**	0,6	**-0,7**	-1,7	-1,6	**-0,9**	-2,1	-1,9
Emploi	72,2	**72,0**	0,7	**-0,2**	-1,4	-1,3	**-0,3**	-1,9	-1,8
Emploi à temps plein	60,0	**60,2**	0,8	**0,2**	-1,3	-1,6	**0,3**	-2,1	-2,6
Chômage	9,6	**9,1**	0,7	**-0,5**	-0,2	-0,3	**-5,2**	-2,2	-3,2
Taux d'activité	67,8	**67,1**	0,5	**-0,7**	-2,0	-2,0	...	...	...
Taux de chômage	11,7	**11,2**	0,8	**-0,5**	0,0	-0,2	...	...	...
Taux d'emploi	59,8	**59,6**	0,6	**-0,2**	-1,7	-1,7	...	...	...
Taux de temps partiel	16,9	**16,4**	1,0	**-0,5**	0,2	0,7	...	...	...
Les deux sexes, 15 à 24 ans									
Population	20,0	**20,0**	...	**0,0**	0,1	0,1	**0,0**	0,5	0,5
Population active	13,8	**12,4**	0,4	**-1,4**	-1,8	-2,0	**-10,1**	-12,7	-13,9
Emploi	11,1	**10,0**	0,4	**-1,1**	-2,3	-2,4	**-9,9**	-18,7	-19,4
Chômage	2,7	**2,5**	0,4	**-0,2**	0,6	0,5	**-7,4**	31,6	25,0
Taux d'activité	69,0	**62,0**	2,0	**-7,0**	-9,4	-10,4	...	...	...
Taux de chômage	19,6	**20,2**	2,5	**0,6**	6,8	6,3	...	...	...
Taux d'emploi	55,5	**50,0**	2,0	**-5,5**	-11,8	-12,3	...	...	...
Taux de temps partiel	43,2	**41,0**	3,6	**-2,2**	1,2	0,7	...	...	...
Hommes, 25 ans et plus									
Population	48,5	**48,6**	...	**0,1**	0,4	0,4	**0,2**	0,8	0,8
Population active	34,9	**34,8**	0,3	**-0,1**	-0,3	-0,4	**-0,3**	-0,9	-1,1
Emploi	30,9	**31,4**	0,4	**0,5**	0,6	0,7	**1,6**	1,9	2,3
Chômage	4,0	**3,4**	0,4	**-0,6**	-1,0	-1,1	**-15,0**	-22,7	-24,4
Taux d'activité	72,0	**71,6**	0,7	**-0,4**	-1,2	-1,4	...	...	...
Taux de chômage	11,5	**9,8**	1,1	**-1,7**	-2,7	-3,0	...	...	...
Taux d'emploi	63,7	**64,6**	0,8	**0,9**	0,7	0,9	...	...	...
Taux de temps partiel	8,1	**7,0**	1,0	**-1,1**	0,2	1,1	...	...	...
Femmes, 25 ans et plus									
Population	52,2	**52,2**	...	**0,0**	0,5	0,7	**0,0**	1,0	1,4
Population active	33,1	**33,9**	0,3	**0,8**	0,4	0,8	**2,4**	1,2	2,4
Emploi	30,2	**30,6**	0,4	**0,4**	0,2	0,4	**1,3**	0,7	1,3
Chômage	2,9	**3,2**	0,3	**0,3**	0,1	0,3	**10,3**	3,2	10,3
Taux d'activité	63,4	**64,9**	0,6	**1,5**	0,1	0,6	...	...	...
Taux de chômage	8,8	**9,4**	1,0	**0,6**	0,1	0,6	...	...	...
Taux d'emploi	57,9	**58,6**	0,7	**0,7**	-0,2	0,0	...	...	...
Taux de temps partiel	16,2	**18,0**	1,4	**1,7**	1,5	2,1	...	...	...
Ensemble des industries	72,2	**72,0**	0,7	**-0,2**	-1,4	-1,3	**-0,3**	-1,9	-1,8
Secteur de la production de biens	16,2	**17,8**	0,6	**1,6**	-0,7	0,3	**9,9**	-3,8	1,7
Agriculture	4,0	**4,4**	0,3	**0,4**	0,4	0,7	**10,0**	10,0	18,9
Foresterie, pêche, mines, exploitation en carrière, et extraction de pétrole et de gaz [2]	2,9	**3,3**	0,3	**0,4**	-0,2	-0,1	**13,8**	-5,7	-2,9
Services publics	0,4	**0,4**	0,1	**0,0**	0,0	0,1	**0,0**	0,0	33,3
Construction	4,7	**5,1**	0,4	**0,4**	-0,2	0,2	**8,5**	-3,8	4,1
Fabrication	4,3	**4,5**	0,4	**0,2**	-0,8	-0,9	**4,7**	-15,1	-16,7
Secteur des services	55,9	**54,2**	0,7	**-1,7**	-0,8	-1,6	**-3,0**	-1,5	-2,9
Commerce	9,7	**9,7**	0,5	**0,0**	0,4	-0,7	**0,0**	4,3	-6,7
Transport et entreposage	2,6	**2,4**	0,2	**-0,2**	0,0	-0,1	**-7,7**	0,0	-4,0
Finance, assurances, immobilier et location	2,5	**2,4**	0,2	**-0,1**	-0,3	-0,3	**-4,0**	-11,1	-11,1
Services professionnels, scientifiques et techniques	4,1	**3,8**	0,2	**-0,3**	0,8	0,6	**-7,3**	26,7	18,8
Services aux entreprises, services relatifs aux bâtiments et autres services de soutien	2,3	**2,5**	0,2	**0,2**	0,1	0,2	**8,7**	4,2	8,7
Services d'enseignement	6,3	**6,1**	0,3	**-0,2**	0,5	-0,4	**-3,2**	8,9	-6,2
Soins de santé et assistance sociale	9,7	**9,8**	0,4	**0,1**	-0,3	0,6	**1,0**	-3,0	6,5
Information, culture et loisirs	2,6	**2,4**	0,3	**-0,2**	-0,4	-0,3	**-7,7**	-14,3	-11,1
Hébergement et services de restauration	5,2	**4,7**	0,4	**-0,5**	-1,1	-0,6	**-9,6**	-19,0	-11,3
Autres services	3,3	**3,0**	0,3	**-0,3**	0,3	-0,2	**-9,1**	11,1	-6,2
Administrations publiques	7,7	**7,4**	0,3	**-0,3**	-0,8	-0,4	**-3,9**	-9,8	-5,1

1. Erreur-type moyenne du changement entre deux mois (voir « Erreur d'échantillonnage » dans Qualité des données pour plus d'explications).
2. Également désigné par Ressources naturelles.

Note(s) : Tableaux CANSIM connexes 282-0087, 282-0088.

Tableau 4-3
Certaines caractéristiques de la population active (données désaisonnalisées) — Nouvelle-Écosse

	Août 2012	**Septembre 2012**	E.-T.[1]	Variation depuis			Variation en pourcentage depuis		
				le mois dernier	décembre dernier	douze mois	**le mois dernier**	décembre dernier	douze mois
	en milliers (sauf les taux)								
Les deux sexes, 15 ans et plus									
Population	780,7	**780,4**	...	**-0,3**	0,8	1,3	**0,0**	0,1	0,2
Population active	506,0	**502,0**	2,7	**-4,0**	4,7	6,8	**-0,8**	0,9	1,4
Emploi	456,8	**458,6**	2,8	**1,8**	0,2	4,9	**0,4**	0,0	1,1
Emploi à temps plein	364,1	**366,8**	3,5	**2,7**	-2,7	-8,6	**0,7**	-0,7	-2,3
Chômage	49,2	**43,4**	2,4	**-5,8**	4,5	1,9	**-11,8**	11,6	4,6
Taux d'activité	64,8	**64,3**	0,3	**-0,5**	0,5	0,7	...	...	...
Taux de chômage	9,7	**8,6**	0,5	**-1,1**	0,8	0,2	...	...	...
Taux d'emploi	58,5	**58,8**	0,4	**0,3**	0,0	0,6	...	...	...
Taux de temps partiel	20,3	**20,0**	0,7	**-0,3**	0,6	2,8	...	...	...
Les deux sexes, 15 à 24 ans									
Population	117,7	**117,5**	...	**-0,2**	-1,7	-2,1	**-0,2**	-1,4	-1,8
Population active	78,4	**78,0**	1,6	**-0,4**	2,7	0,2	**-0,5**	3,6	0,3
Emploi	62,7	**63,5**	1,5	**0,8**	-1,1	-2,0	**1,3**	-1,7	-3,1
Chômage	15,8	**14,4**	1,5	**-1,4**	3,7	2,1	**-8,9**	34,6	17,1
Taux d'activité	66,6	**66,4**	1,4	**-0,2**	3,2	1,3	...	...	...
Taux de chômage	20,2	**18,5**	1,8	**-1,7**	4,3	2,7	...	...	...
Taux d'emploi	53,3	**54,0**	1,3	**0,7**	-0,2	-0,8	...	...	...
Taux de temps partiel	51,8	**51,3**	2,5	**-0,5**	1,3	8,3	...	...	...
Hommes, 25 ans et plus									
Population	314,2	**314,2**	...	**0,0**	1,6	2,1	**0,0**	0,5	0,7
Population active	216,1	**212,8**	1,4	**-3,3**	-1,6	0,7	**-1,5**	-0,7	0,3
Emploi	197,1	**196,6**	1,6	**-0,5**	-1,3	1,9	**-0,3**	-0,7	1,0
Chômage	19,0	**16,3**	1,5	**-2,7**	-0,2	-1,0	**-14,2**	-1,2	-5,8
Taux d'activité	68,8	**67,7**	0,5	**-1,1**	-0,9	-0,3	...	...	...
Taux de chômage	8,8	**7,7**	0,7	**-1,1**	0,0	-0,5	...	...	...
Taux d'emploi	62,7	**62,6**	0,5	**-0,1**	-0,7	0,2	...	...	...
Taux de temps partiel	8,4	**8,6**	0,7	**0,3**	1,6	1,6	...	...	...
Femmes, 25 ans et plus									
Population	348,7	**348,7**	...	**0,0**	0,9	1,2	**0,0**	0,3	0,3
Population active	211,5	**211,2**	1,4	**-0,3**	3,6	5,9	**-0,1**	1,7	2,9
Emploi	197,0	**198,5**	1,5	**1,5**	2,6	5,1	**0,8**	1,3	2,6
Chômage	14,5	**12,7**	1,2	**-1,8**	1,0	0,8	**-12,4**	8,5	6,7
Taux d'activité	60,7	**60,6**	0,4	**-0,1**	0,9	1,5	...	...	...
Taux de chômage	6,9	**6,0**	0,6	**-0,9**	0,4	0,2	...	...	...
Taux d'emploi	56,5	**56,9**	0,4	**0,4**	0,6	1,2	...	...	...
Taux de temps partiel	22,2	**21,3**	1,0	**-0,9**	-0,5	2,4	...	...	...
Ensemble des industries	456,8	**458,6**	2,8	**1,8**	0,2	4,9	**0,4**	0,0	1,1
Secteur de la production de biens	84,3	**85,0**	2,1	**0,7**	0,4	3,5	**0,8**	0,5	4,3
Agriculture	5,9	**6,1**	0,6	**0,2**	1,2	1,2	**3,4**	24,5	24,5
Foresterie, pêche, mines, exploitation en carrière, et extraction de pétrole et de gaz [2]	11,7	**11,7**	1,0	**0,0**	0,1	1,5	**0,0**	0,9	14,7
Services publics	4,0	**4,3**	0,4	**0,3**	1,0	0,4	**7,5**	30,3	10,3
Construction	30,9	**31,9**	1,4	**1,0**	0,3	1,0	**3,2**	0,9	3,2
Fabrication	31,8	**31,1**	1,3	**-0,7**	-2,1	-0,5	**-2,2**	-6,3	-1,6
Secteur des services	372,6	**373,6**	2,8	**1,0**	-0,2	1,5	**0,3**	-0,1	0,4
Commerce	71,1	**73,3**	1,9	**2,2**	-3,3	-3,5	**3,1**	-4,3	-4,6
Transport et entreposage	18,5	**19,9**	1,1	**1,4**	-2,4	-3,0	**7,6**	-10,8	-13,1
Finance, assurances, immobilier et location	24,3	**24,3**	1,1	**0,0**	1,0	1,6	**0,0**	4,3	7,0
Services professionnels, scientifiques et techniques	25,9	**24,8**	1,1	**-1,1**	0,6	0,1	**-4,2**	2,5	0,4
Services aux entreprises, services relatifs aux bâtiments et autres services de soutien	21,8	**20,4**	1,2	**-1,4**	0,6	0,4	**-6,4**	3,0	2,0
Services d'enseignement	40,2	**37,4**	1,5	**-2,8**	-1,2	-1,8	**-7,0**	-3,1	-4,6
Soins de santé et assistance sociale	68,1	**69,3**	1,7	**1,2**	0,8	0,7	**1,8**	1,2	1,0
Information, culture et loisirs	17,6	**18,6**	1,2	**1,0**	-2,0	-2,0	**5,7**	-9,7	-9,7
Hébergement et services de restauration	32,6	**35,0**	1,4	**2,4**	7,0	7,7	**7,4**	25,0	28,2
Autres services	22,1	**19,9**	1,1	**-2,2**	-1,0	0,8	**-10,0**	-4,8	4,2
Administrations publiques	30,5	**30,8**	1,1	**0,3**	-0,2	0,5	**1,0**	-0,6	1,7

1. Erreur-type moyenne du changement entre deux mois (voir « Erreur d'échantillonnage » dans Qualité des données pour plus d'explications).
2. Également désigné par Ressources naturelles.

Note(s) : Tableaux CANSIM connexes 282-0087, 282-0088.

Tableau 4-4
Certaines caractéristiques de la population active (données désaisonnalisées) — Nouveau-Brunswick

	Août 2012	**Septembre 2012**	E.-T.[1]	Variation depuis			Variation en pourcentage depuis		
				le mois dernier	décembre dernier	douze mois	**le mois dernier**	décembre dernier	douze mois
	en milliers (sauf les taux)								
Les deux sexes, 15 ans et plus									
Population	620,5	**620,6**	...	**0,1**	0,4	0,8	**0,0**	0,1	0,1
Population active	392,6	**393,4**	2,3	**0,8**	2,3	5,4	**0,2**	0,6	1,4
Emploi	351,9	**350,0**	2,4	**-1,9**	-4,5	-3,2	**-0,5**	-1,3	-0,9
Emploi à temps plein	294,3	**295,6**	2,8	**1,3**	-2,3	0,6	**0,4**	-0,8	0,2
Chômage	40,7	**43,4**	2,1	**2,7**	6,8	8,6	**6,6**	18,6	24,7
Taux d'activité	63,3	**63,4**	0,4	**0,1**	0,3	0,8	...	...	...
Taux de chômage	10,4	**11,0**	0,5	**0,6**	1,6	2,0	...	...	...
Taux d'emploi	56,7	**56,4**	0,4	**-0,3**	-0,8	-0,6	...	...	...
Taux de temps partiel	16,4	**15,5**	0,6	**-0,9**	-0,4	-0,9	...	...	...
Les deux sexes, 15 à 24 ans									
Population	90,1	**90,0**	...	**-0,1**	-0,9	-1,1	**-0,1**	-1,0	-1,2
Population active	56,1	**56,0**	1,4	**-0,1**	-3,6	-1,6	**-0,2**	-6,0	-2,8
Emploi	45,3	**46,2**	1,3	**0,9**	-2,2	-2,4	**2,0**	-4,5	-4,9
Chômage	10,8	**9,8**	1,2	**-1,0**	-1,4	0,8	**-9,3**	-12,5	8,9
Taux d'activité	62,3	**62,2**	1,5	**-0,1**	-3,4	-1,0	...	...	...
Taux de chômage	19,3	**17,5**	1,9	**-1,8**	-1,3	1,9	...	...	...
Taux d'emploi	50,3	**51,3**	1,4	**1,0**	-1,9	-2,0	...	...	...
Taux de temps partiel	45,9	**40,0**	2,6	**-5,9**	-3,3	-2,1	...	...	...
Hommes, 25 ans et plus									
Population	254,5	**254,6**	...	**0,1**	0,6	0,9	**0,0**	0,2	0,4
Population active	172,3	**173,8**	1,3	**1,5**	3,4	5,1	**0,9**	2,0	3,0
Emploi	154,1	**152,8**	1,4	**-1,3**	-2,3	-0,9	**-0,8**	-1,5	-0,6
Chômage	18,2	**21,1**	1,3	**2,9**	5,8	6,1	**15,9**	37,9	40,7
Taux d'activité	67,7	**68,3**	0,5	**0,6**	1,2	1,8	...	...	...
Taux de chômage	10,6	**12,1**	0,7	**1,5**	3,1	3,2	...	...	...
Taux d'emploi	60,6	**60,0**	0,5	**-0,6**	-1,1	-0,6	...	...	...
Taux de temps partiel	5,8	**6,2**	0,7	**0,4**	0,5	0,8	...	...	...
Femmes, 25 ans et plus									
Population	275,9	**276,0**	...	**0,1**	0,6	0,9	**0,0**	0,2	0,3
Population active	164,3	**163,5**	1,2	**-0,8**	2,4	1,8	**-0,5**	1,5	1,1
Emploi	152,5	**151,0**	1,2	**-1,5**	0,0	0,2	**-1,0**	0,0	0,1
Chômage	11,7	**12,6**	1,1	**0,9**	2,6	1,7	**7,7**	26,0	15,6
Taux d'activité	59,6	**59,2**	0,4	**-0,4**	0,7	0,4	...	...	...
Taux de chômage	7,1	**7,7**	0,7	**0,6**	1,5	1,0	...	...	...
Taux d'emploi	55,3	**54,7**	0,4	**-0,6**	-0,1	-0,1	...	...	...
Taux de temps partiel	18,4	**17,4**	1,0	**-0,9**	-0,3	-2,0	...	...	...
Ensemble des industries	351,9	**350,0**	2,4	**-1,9**	-4,5	-3,2	**-0,5**	-1,3	-0,9
Secteur de la production de biens	72,1	**76,0**	1,9	**3,9**	-0,9	-0,4	**5,4**	-1,2	-0,5
Agriculture	3,8	**4,9**	0,5	**1,1**	1,1	0,4	**28,9**	28,9	8,9
Foresterie, pêche, mines, exploitation en carrière, et extraction de pétrole et de gaz [2]	11,3	**11,1**	0,8	**-0,2**	1,0	1,6	**-1,8**	9,9	16,8
Services publics	3,8	**4,6**	0,5	**0,8**	0,0	0,6	**21,1**	0,0	15,0
Construction	22,5	**23,4**	1,2	**0,9**	-4,7	-3,7	**4,0**	-16,7	-13,7
Fabrication	30,6	**32,1**	1,2	**1,5**	1,7	0,8	**4,9**	5,6	2,6
Secteur des services	279,9	**273,9**	2,4	**-6,0**	-3,7	-2,9	**-2,1**	-1,3	-1,0
Commerce	56,5	**53,3**	1,6	**-3,2**	-3,3	-2,5	**-5,7**	-5,8	-4,5
Transport et entreposage	18,4	**17,7**	0,8	**-0,7**	1,9	-0,5	**-3,8**	12,0	-2,7
Finance, assurances, immobilier et location	18,1	**18,1**	0,8	**0,0**	1,7	2,1	**0,0**	10,4	13,1
Services professionnels, scientifiques et techniques	16,0	**15,5**	0,9	**-0,5**	-0,1	0,5	**-3,1**	-0,6	3,3
Services aux entreprises, services relatifs aux bâtiments et autres services de soutien	16,0	**16,4**	1,0	**0,4**	0,3	-2,1	**2,5**	1,9	-11,4
Services d'enseignement	29,2	**25,6**	1,1	**-3,6**	-0,8	-0,5	**-12,3**	-3,0	-1,9
Soins de santé et assistance sociale	51,0	**54,3**	1,3	**3,3**	2,7	2,9	**6,5**	5,2	5,6
Information, culture et loisirs	13,9	**13,0**	0,9	**-0,9**	0,2	0,5	**-6,5**	1,6	4,0
Hébergement et services de restauration	21,9	**22,5**	1,1	**0,6**	-1,3	-0,2	**2,7**	-5,5	-0,9
Autres services	17,1	**15,6**	0,8	**-1,5**	0,7	-0,2	**-8,8**	4,7	-1,3
Administrations publiques	21,9	**21,9**	1,0	**0,0**	-5,7	-3,0	**0,0**	-20,7	-12,0

1. Erreur-type moyenne du changement entre deux mois (voir « Erreur d'échantillonnage » dans Qualité des données pour plus d'explications).
2. Également désigné par Ressources naturelles.

Note(s) : Tableaux CANSIM connexes 282-0087, 282-0088.

Tableau 4-5
Certaines caractéristiques de la population active (données désaisonnalisées) — Québec

	Août 2012	**Septembre 2012**	E.-T.[1]	Variation depuis			Variation en pourcentage depuis		
				le mois dernier	décembre dernier	douze mois	**le mois dernier**	décembre dernier	douze mois
	en milliers (sauf les taux)								
Les deux sexes, 15 ans et plus									
Population	6 646,4	**6 650,9**	...	**4,5**	45,7	60,8	**0,1**	0,7	0,9
Population active	4 318,4	**4 345,4**	15,1	**27,0**	68,6	63,3	**0,6**	1,6	1,5
Emploi	3 989,3	**3 999,9**	15,3	**10,6**	93,9	32,9	**0,3**	2,4	0,8
Emploi à temps plein	3 224,1	**3 233,7**	19,5	**9,6**	68,4	39,5	**0,3**	2,2	1,2
Chômage	329,1	**345,5**	13,6	**16,4**	-25,3	30,4	**5,0**	-6,8	9,6
Taux d'activité	65,0	**65,3**	0,2	**0,3**	0,6	0,3	...	...	...
Taux de chômage	7,6	**8,0**	0,3	**0,4**	-0,7	0,6	...	...	...
Taux d'emploi	60,0	**60,1**	0,2	**0,1**	1,0	-0,1	...	...	...
Taux de temps partiel	19,2	**19,2**	0,4	**0,0**	0,2	-0,3	...	...	...
Les deux sexes, 15 à 24 ans									
Population	983,0	**982,9**	...	**-0,1**	0,7	1,8	**0,0**	0,1	0,2
Population active	647,7	**659,9**	8,7	**12,2**	22,9	13,2	**1,9**	3,6	2,0
Emploi	554,9	**565,9**	8,5	**11,0**	19,9	2,1	**2,0**	3,6	0,4
Chômage	92,8	**94,0**	7,8	**1,2**	2,9	11,1	**1,3**	3,2	13,4
Taux d'activité	65,9	**67,1**	0,9	**1,2**	2,2	1,2	...	...	...
Taux de chômage	14,3	**14,2**	1,1	**-0,1**	-0,1	1,4	...	...	...
Taux d'emploi	56,4	**57,6**	0,9	**1,2**	2,0	0,1	...	...	...
Taux de temps partiel	50,4	**50,9**	1,6	**0,6**	-0,3	-4,3	...	...	...
Hommes, 25 ans et plus									
Population	2 786,0	**2 788,4**	...	**2,4**	23,8	31,3	**0,1**	0,9	1,1
Population active	1 946,8	**1 960,8**	8,3	**14,0**	25,0	25,8	**0,7**	1,3	1,3
Emploi	1 811,5	**1 819,2**	8,8	**7,7**	56,4	20,6	**0,4**	3,2	1,1
Chômage	135,3	**141,6**	8,0	**6,3**	-31,3	5,2	**4,7**	-18,1	3,8
Taux d'activité	69,9	**70,3**	0,3	**0,4**	0,3	0,1	...	...	...
Taux de chômage	6,9	**7,2**	0,4	**0,3**	-1,7	0,2	...	...	...
Taux d'emploi	65,0	**65,2**	0,3	**0,2**	1,4	0,0	...	...	...
Taux de temps partiel	8,5	**8,0**	0,5	**-0,4**	0,4	0,2	...	...	...
Femmes, 25 ans et plus									
Population	2 877,4	**2 879,6**	...	**2,2**	21,2	27,8	**0,1**	0,7	1,0
Population active	1 723,9	**1 724,8**	8,5	**0,9**	20,8	24,4	**0,1**	1,2	1,4
Emploi	1 622,8	**1 614,9**	8,4	**-7,9**	17,7	10,3	**-0,5**	1,1	0,6
Chômage	101,1	**109,9**	7,2	**8,8**	3,1	14,1	**8,7**	2,9	14,7
Taux d'activité	59,9	**59,9**	0,3	**0,0**	0,3	0,3	...	...	...
Taux de chômage	5,9	**6,4**	0,4	**0,5**	0,1	0,8	...	...	...
Taux d'emploi	56,4	**56,1**	0,3	**-0,3**	0,2	-0,2	...	...	...
Taux de temps partiel	20,5	**20,6**	0,7	**0,1**	0,1	0,5	...	...	...
Ensemble des industries	3 989,3	**3 999,9**	15,3	**10,6**	93,9	32,9	**0,3**	2,4	0,8
Secteur de la production de biens	872,9	**869,4**	12,6	**-3,5**	46,2	26,9	**-0,4**	5,6	3,2
Agriculture	57,6	**58,3**	3,0	**0,7**	2,7	6,7	**1,2**	4,9	13,0
Foresterie, pêche, mines, exploitation en carrière, et extraction de pétrole et de gaz [2]	35,5	**34,7**	2,6	**-0,8**	-2,9	-7,0	**-2,3**	-7,7	-16,8
Services publics	24,4	**25,1**	2,3	**0,7**	-3,0	-5,7	**2,9**	-10,7	-18,5
Construction	245,8	**247,5**	7,9	**1,7**	20,1	9,3	**0,7**	8,8	3,9
Fabrication	509,6	**503,9**	10,0	**-5,7**	29,4	23,7	**-1,1**	6,2	4,9
Secteur des services	3 116,4	**3 130,5**	16,9	**14,1**	47,7	6,0	**0,5**	1,5	0,2
Commerce	619,9	**634,1**	12,5	**14,2**	-1,0	-26,3	**2,3**	-0,2	-4,0
Transport et entreposage	172,6	**165,4**	6,7	**-7,2**	-13,8	-14,4	**-4,2**	-7,7	-8,0
Finance, assurances, immobilier et location	224,7	**228,2**	7,3	**3,5**	7,9	4,0	**1,6**	3,6	1,8
Services professionnels, scientifiques et techniques	304,8	**297,4**	8,7	**-7,4**	-3,2	-14,5	**-2,4**	-1,1	-4,6
Services aux entreprises, services relatifs aux bâtiments et autres services de soutien	144,0	**147,0**	6,8	**3,0**	8,2	4,3	**2,1**	5,9	3,0
Services d'enseignement	295,2	**299,5**	8,8	**4,3**	19,1	7,5	**1,5**	6,8	2,6
Soins de santé et assistance sociale	539,1	**539,5**	9,5	**0,4**	47,6	36,8	**0,1**	9,7	7,3
Information, culture et loisirs	191,9	**191,3**	6,9	**-0,6**	35,9	31,5	**-0,3**	23,1	19,7
Hébergement et services de restauration	229,8	**227,6**	8,7	**-2,2**	-31,1	-23,8	**-1,0**	-12,0	-9,5
Autres services	172,8	**174,8**	6,7	**2,0**	-9,9	10,4	**1,2**	-5,4	6,3
Administrations publiques	221,5	**225,8**	6,2	**4,3**	-11,9	-9,4	**1,9**	-5,0	-4,0

1. Erreur-type moyenne du changement entre deux mois (voir « Erreur d'échantillonnage » dans Qualité des données pour plus d'explications).
2. Également désigné par Ressources naturelles.

Note(s) : Tableaux CANSIM connexes 282-0087, 282-0088.

Tableau 4-6
Certaines caractéristiques de la population active (données désaisonnalisées) — Ontario

	Août 2012	**Septembre 2012**	E.-T.[1]	Variation depuis			Variation en pourcentage depuis		
				le mois dernier	décembre dernier	douze mois	**le mois dernier**	décembre dernier	douze mois
	en milliers (sauf les taux)								
Les deux sexes, 15 ans et plus									
Population	11 090,7	**11 100,1**	...	**9,4**	108,6	144,3	**0,1**	1,0	1,3
Population active	7 352,7	**7 384,3**	19,9	**31,6**	66,2	68,6	**0,4**	0,9	0,9
Emploi	6 767,7	**6 798,8**	19,0	**31,1**	45,3	44,7	**0,5**	0,7	0,7
Emploi à temps plein	5 493,5	**5 500,7**	25,5	**7,2**	44,5	7,9	**0,1**	0,8	0,1
Chômage	585,1	**585,6**	17,4	**0,5**	21,0	24,0	**0,1**	3,7	4,3
Taux d'activité	66,3	**66,5**	0,2	**0,2**	-0,1	-0,3	...	...	...
Taux de chômage	8,0	**7,9**	0,2	**-0,1**	0,2	0,2	...	...	...
Taux d'emploi	61,0	**61,2**	0,2	**0,2**	-0,2	-0,4	...	...	...
Taux de temps partiel	18,8	**19,1**	0,3	**0,3**	-0,1	0,4	...	...	...
Les deux sexes, 15 à 24 ans									
Population	1 789,9	**1 789,6**	...	**-0,3**	3,4	5,3	**0,0**	0,2	0,3
Population active	1 073,1	**1 078,9**	12,2	**5,8**	3,8	-25,9	**0,5**	0,4	-2,3
Emploi	883,6	**888,1**	10,7	**4,5**	-19,4	-41,1	**0,5**	-2,1	-4,4
Chômage	189,5	**190,8**	10,6	**1,3**	23,1	15,2	**0,7**	13,8	8,7
Taux d'activité	60,0	**60,3**	0,7	**0,3**	0,1	-1,6	...	...	...
Taux de chômage	17,7	**17,7**	0,9	**0,0**	2,1	1,8	...	...	...
Taux d'emploi	49,4	**49,6**	0,6	**0,2**	-1,2	-2,5	...	...	...
Taux de temps partiel	50,7	**51,9**	1,3	**1,2**	2,7	1,7	...	...	...
Hommes, 25 ans et plus									
Population	4 511,8	**4 516,6**	...	**4,8**	52,2	68,8	**0,1**	1,2	1,5
Population active	3 294,1	**3 310,9**	10,1	**16,8**	46,9	58,5	**0,5**	1,4	1,8
Emploi	3 070,6	**3 086,2**	10,8	**15,6**	21,4	33,2	**0,5**	0,7	1,1
Chômage	223,4	**224,7**	9,8	**1,3**	25,5	25,3	**0,6**	12,8	12,7
Taux d'activité	73,0	**73,3**	0,2	**0,3**	0,2	0,2	...	...	...
Taux de chômage	6,8	**6,8**	0,3	**0,0**	0,7	0,7	...	...	...
Taux d'emploi	68,1	**68,3**	0,2	**0,2**	-0,3	-0,3	...	...	...
Taux de temps partiel	8,0	**7,9**	0,4	**-0,2**	0,1	0,3	...	...	...
Femmes, 25 ans et plus									
Population	4 789,0	**4 793,9**	...	**4,9**	53,0	70,1	**0,1**	1,1	1,5
Population active	2 985,6	**2 994,6**	11,3	**9,0**	15,6	36,1	**0,3**	0,5	1,2
Emploi	2 813,4	**2 824,4**	11,0	**11,0**	43,1	52,5	**0,4**	1,5	1,9
Chômage	172,2	**170,1**	9,4	**-2,1**	-27,7	-16,5	**-1,2**	-14,0	-8,8
Taux d'activité	62,3	**62,5**	0,2	**0,2**	-0,3	-0,1	...	...	...
Taux de chômage	5,8	**5,7**	0,3	**-0,1**	-0,9	-0,6	...	...	...
Taux d'emploi	58,7	**58,9**	0,2	**0,2**	0,2	0,2	...	...	...
Taux de temps partiel	20,6	**21,0**	0,5	**0,4**	-1,0	0,6	...	...	...
Ensemble des industries	6 767,7	**6 798,8**	19,0	**31,1**	45,3	44,7	**0,5**	0,7	0,7
Secteur de la production de biens	1 382,1	**1 404,3**	17,5	**22,2**	-10,6	-14,0	**1,6**	-0,7	-1,0
Agriculture	88,0	**91,3**	4,5	**3,3**	-1,9	-0,2	**3,8**	-2,0	-0,2
Foresterie, pêche, mines, exploitation en carrière, et extraction de pétrole et de gaz [2]	36,9	**31,9**	2,5	**-5,0**	-4,8	-1,5	**-13,6**	-13,1	-4,5
Services publics	53,1	**55,1**	3,4	**2,0**	-0,9	2,4	**3,8**	-1,6	4,6
Construction	405,4	**423,8**	11,1	**18,4**	-20,5	-24,7	**4,5**	-4,6	-5,5
Fabrication	798,7	**802,1**	14,1	**3,4**	17,4	9,8	**0,4**	2,2	1,2
Secteur des services	5 385,6	**5 394,5**	22,9	**8,9**	55,8	58,8	**0,2**	1,0	1,1
Commerce	983,2	**996,3**	15,4	**13,1**	16,6	14,0	**1,3**	1,7	1,4
Transport et entreposage	334,6	**326,7**	9,6	**-7,9**	12,0	11,4	**-2,4**	3,8	3,6
Finance, assurances, immobilier et location	512,4	**516,1**	11,9	**3,7**	33,1	25,3	**0,7**	6,9	5,2
Services professionnels, scientifiques et techniques	563,0	**566,7**	13,0	**3,7**	-19,6	7,1	**0,7**	-3,3	1,3
Services aux entreprises, services relatifs aux bâtiments et autres services de soutien	309,4	**302,1**	10,2	**-7,3**	9,9	16,2	**-2,4**	3,4	5,7
Services d'enseignement	515,8	**508,6**	11,4	**-7,2**	28,7	31,6	**-1,4**	6,0	6,6
Soins de santé et assistance sociale	762,4	**766,0**	13,4	**3,6**	-5,4	-19,1	**0,5**	-0,7	-2,4
Information, culture et loisirs	317,1	**333,6**	10,5	**16,5**	-9,7	-6,5	**5,2**	-2,8	-1,9
Hébergement et services de restauration	423,8	**423,6**	10,9	**-0,2**	16,6	6,4	**0,0**	4,1	1,5
Autres services	289,5	**279,1**	8,9	**-10,4**	-2,5	-5,5	**-3,6**	-0,9	-1,9
Administrations publiques	374,3	**375,6**	9,1	**1,3**	-24,0	-22,2	**0,3**	-6,0	-5,6

1. Erreur-type moyenne du changement entre deux mois (voir « Erreur d'échantillonnage » dans Qualité des données pour plus d'explications).
2. Également désigné par Ressources naturelles.

Note(s) : Tableaux CANSIM connexes 282-0087, 282-0088.

Tableau 4-7
Certaines caractéristiques de la population active (données désaisonnalisées) — Manitoba

	Août 2012	**Septembre 2012**	E.-T.[1]	Variation depuis			Variation en pourcentage depuis		
				le mois dernier	décembre dernier	douze mois	**le mois dernier**	décembre dernier	douze mois
	en milliers (sauf les taux)								
Les deux sexes, 15 ans et plus									
Population	964,3	**964,8**	...	**0,5**	6,8	8,9	**0,1**	0,7	0,9
Population active	664,3	**668,6**	2,7	**4,3**	6,1	6,8	**0,6**	0,9	1,0
Emploi	628,4	**635,0**	2,7	**6,6**	8,5	10,3	**1,1**	1,4	1,6
Emploi à temps plein	509,4	**513,7**	3,7	**4,3**	5,6	11,4	**0,8**	1,1	2,3
Chômage	35,9	**33,6**	2,2	**-2,3**	-2,4	-3,4	**-6,4**	-6,7	-9,2
Taux d'activité	68,9	**69,3**	0,3	**0,4**	0,1	0,1	...	...	...
Taux de chômage	5,4	**5,0**	0,3	**-0,4**	-0,4	-0,6	...	...	...
Taux d'emploi	65,2	**65,8**	0,3	**0,6**	0,4	0,4	...	...	...
Taux de temps partiel	18,9	**19,1**	0,5	**0,2**	0,2	-0,5	...	...	...
Les deux sexes, 15 à 24 ans									
Population	164,9	**164,9**	...	**0,0**	0,0	0,0	**0,0**	0,0	0,0
Population active	113,8	**114,5**	1,6	**0,7**	1,1	-1,3	**0,6**	1,0	-1,1
Emploi	99,8	**103,5**	1,5	**3,7**	2,7	1,9	**3,7**	2,7	1,9
Chômage	13,9	**11,0**	1,4	**-2,9**	-1,6	-3,3	**-20,9**	-12,7	-23,1
Taux d'activité	69,0	**69,4**	1,0	**0,4**	0,6	-0,8	...	...	...
Taux de chômage	12,2	**9,6**	1,2	**-2,6**	-1,5	-2,7	...	...	...
Taux d'emploi	60,5	**62,8**	0,9	**2,3**	1,7	1,2	...	...	...
Taux de temps partiel	42,6	**44,1**	1,8	**1,5**	3,0	0,9	...	...	...
Hommes, 25 ans et plus									
Population	391,7	**392,0**	...	**0,3**	3,3	4,4	**0,1**	0,8	1,1
Population active	297,6	**299,0**	1,3	**1,4**	3,3	6,0	**0,5**	1,1	2,0
Emploi	287,0	**287,1**	1,5	**0,1**	2,9	6,2	**0,0**	1,0	2,2
Chômage	10,7	**11,9**	1,1	**1,2**	0,3	-0,3	**11,2**	2,6	-2,5
Taux d'activité	76,0	**76,3**	0,3	**0,3**	0,2	0,7	...	...	...
Taux de chômage	3,6	**4,0**	0,4	**0,4**	0,1	-0,2	...	...	...
Taux d'emploi	73,3	**73,2**	0,4	**-0,1**	0,1	0,7	...	...	...
Taux de temps partiel	7,2	**7,1**	0,6	**-0,1**	0,0	-0,1	...	...	...
Femmes, 25 ans et plus									
Population	407,6	**407,9**	...	**0,3**	3,5	4,4	**0,1**	0,9	1,1
Population active	252,9	**255,1**	1,5	**2,2**	1,8	2,2	**0,9**	0,7	0,9
Emploi	241,6	**244,4**	1,6	**2,8**	2,8	2,1	**1,2**	1,2	0,9
Chômage	11,3	**10,7**	1,2	**-0,6**	-1,0	0,1	**-5,3**	-8,5	0,9
Taux d'activité	62,0	**62,5**	0,4	**0,5**	-0,1	-0,2	...	...	...
Taux de chômage	4,5	**4,2**	0,4	**-0,3**	-0,4	0,0	...	...	...
Taux d'emploi	59,3	**59,9**	0,4	**0,6**	0,2	-0,1	...	...	...
Taux de temps partiel	23,1	**22,6**	0,9	**-0,5**	-0,9	-1,5	...	...	...
Ensemble des industries	628,4	**635,0**	2,7	**6,6**	8,5	10,3	**1,1**	1,4	1,6
Secteur de la production de biens	144,0	**143,4**	2,4	**-0,6**	2,9	0,1	**-0,4**	2,1	0,1
Agriculture	22,0	**20,9**	1,0	**-1,1**	-0,3	-2,3	**-5,0**	-1,4	-9,9
Foresterie, pêche, mines, exploitation en carrière, et extraction de pétrole et de gaz [2]	6,0	**6,3**	0,6	**0,3**	-0,2	-0,9	**5,0**	-3,1	-12,5
Services publics	8,0	**7,9**	0,6	**-0,1**	-0,3	-0,8	**-1,2**	-3,7	-9,2
Construction	42,9	**45,6**	1,5	**2,7**	2,6	2,2	**6,3**	6,0	5,1
Fabrication	65,1	**62,7**	1,7	**-2,4**	1,2	1,8	**-3,7**	2,0	3,0
Secteur des services	484,3	**491,6**	3,2	**7,3**	5,6	10,2	**1,5**	1,2	2,1
Commerce	92,9	**94,4**	2,1	**1,5**	0,7	1,7	**1,6**	0,7	1,8
Transport et entreposage	36,5	**37,8**	1,3	**1,3**	1,6	2,7	**3,6**	4,4	7,7
Finance, assurances, immobilier et location	35,2	**34,5**	1,3	**-0,7**	-2,2	-4,9	**-2,0**	-6,0	-12,4
Services professionnels, scientifiques et techniques	30,1	**30,4**	1,2	**0,3**	4,4	3,8	**1,0**	16,9	14,3
Services aux entreprises, services relatifs aux bâtiments et autres services de soutien	22,1	**21,0**	1,2	**-1,1**	2,7	3,7	**-5,0**	14,8	21,4
Services d'enseignement	46,6	**48,8**	1,5	**2,2**	2,0	2,5	**4,7**	4,3	5,4
Soins de santé et assistance sociale	93,3	**93,6**	1,9	**0,3**	-2,1	-1,8	**0,3**	-2,2	-1,9
Information, culture et loisirs	22,4	**26,3**	1,2	**3,9**	2,9	2,5	**17,4**	12,4	10,5
Hébergement et services de restauration	39,5	**39,3**	1,6	**-0,2**	-5,0	-3,1	**-0,5**	-11,3	-7,3
Autres services	28,3	**28,3**	1,1	**0,0**	2,2	2,6	**0,0**	8,4	10,1
Administrations publiques	37,6	**37,2**	1,3	**-0,4**	-1,6	0,5	**-1,1**	-4,1	1,4

1. Erreur-type moyenne du changement entre deux mois (voir « Erreur d'échantillonnage » dans Qualité des données pour plus d'explications).
2. Également désigné par Ressources naturelles.

Note(s) : Tableaux CANSIM connexes 282-0087, 282-0088.

Tableau 4-8
Certaines caractéristiques de la population active (données désaisonnalisées) — Saskatchewan

	Août 2012	**Septembre 2012**	E.-T.[1]	Variation depuis			Variation en pourcentage depuis		
				le mois dernier	décembre dernier	douze mois	**le mois dernier**	décembre dernier	douze mois
	en milliers (sauf les taux)								
Les deux sexes, 15 ans et plus									
Population	812,8	**813,9**	...	**1,1**	9,6	11,8	**0,1**	1,2	1,5
Population active	567,2	**564,8**	2,5	**-2,4**	7,6	11,7	**-0,4**	1,4	2,1
Emploi	542,0	**538,4**	2,5	**-3,6**	10,4	10,8	**-0,7**	2,0	2,0
Emploi à temps plein	448,9	**448,6**	3,4	**-0,3**	13,3	11,6	**-0,1**	3,1	2,7
Chômage	25,2	**26,4**	1,9	**1,2**	-2,8	0,9	**4,8**	-9,6	3,5
Taux d'activité	69,8	**69,4**	0,3	**-0,4**	0,1	0,4	...	...	...
Taux de chômage	4,4	**4,7**	0,3	**0,3**	-0,5	0,1	...	...	...
Taux d'emploi	66,7	**66,2**	0,3	**-0,5**	0,6	0,4	...	...	...
Taux de temps partiel	17,2	**16,7**	0,6	**-0,5**	-0,9	-0,5	...	...	...
Les deux sexes, 15 à 24 ans									
Population	136,5	**136,6**	...	**0,1**	0,1	0,0	**0,1**	0,1	0,0
Population active	93,9	**94,2**	1,5	**0,3**	-1,7	1,2	**0,3**	-1,8	1,3
Emploi	84,3	**84,5**	1,5	**0,2**	-1,3	0,7	**0,2**	-1,5	0,8
Chômage	9,6	**9,7**	1,2	**0,1**	-0,5	0,5	**1,0**	-4,9	5,4
Taux d'activité	68,8	**69,0**	1,1	**0,2**	-1,3	0,9	...	...	...
Taux de chômage	10,2	**10,3**	1,2	**0,1**	-0,3	0,4	...	...	...
Taux d'emploi	61,8	**61,9**	1,1	**0,1**	-1,0	0,6	...	...	...
Taux de temps partiel	36,4	**35,6**	1,9	**-0,8**	0,3	-1,1	...	...	...
Hommes, 25 ans et plus									
Population	333,5	**334,1**	...	**0,6**	5,5	6,8	**0,2**	1,7	2,1
Population active	258,0	**255,5**	1,2	**-2,5**	6,5	6,4	**-1,0**	2,6	2,6
Emploi	249,1	**246,5**	1,3	**-2,6**	5,8	6,0	**-1,0**	2,4	2,5
Chômage	8,9	**9,0**	1,0	**0,1**	0,8	0,4	**1,1**	9,8	4,7
Taux d'activité	77,4	**76,5**	0,4	**-0,9**	0,7	0,4	...	...	...
Taux de chômage	3,4	**3,5**	0,4	**0,1**	0,2	0,0	...	...	...
Taux d'emploi	74,7	**73,8**	0,4	**-0,9**	0,5	0,3	...	...	...
Taux de temps partiel	6,5	**6,0**	0,6	**-0,5**	-1,0	-0,2	...	...	...
Femmes, 25 ans et plus									
Population	342,8	**343,3**	...	**0,5**	4,1	5,1	**0,1**	1,2	1,5
Population active	215,4	**215,0**	1,5	**-0,4**	2,7	4,0	**-0,2**	1,3	1,9
Emploi	208,6	**207,3**	1,4	**-1,3**	5,8	4,0	**-0,6**	2,9	2,0
Chômage	6,8	**7,7**	1,0	**0,9**	-3,1	0,0	**13,2**	-28,7	0,0
Taux d'activité	62,8	**62,6**	0,4	**-0,2**	0,0	0,2	...	...	...
Taux de chômage	3,2	**3,6**	0,5	**0,4**	-1,5	0,0	...	...	...
Taux d'emploi	60,9	**60,4**	0,4	**-0,5**	1,0	0,3	...	...	...
Taux de temps partiel	22,1	**21,6**	1,0	**-0,5**	-1,0	-0,5	...	...	...
Ensemble des industries	542,0	**538,4**	2,5	**-3,6**	10,4	10,8	**-0,7**	2,0	2,0
Secteur de la production de biens	142,9	**145,0**	2,4	**2,1**	10,1	9,7	**1,5**	7,5	7,2
Agriculture	40,4	**40,6**	1,5	**0,2**	2,5	1,0	**0,5**	6,6	2,5
Foresterie, pêche, mines, exploitation en carrière, et extraction de pétrole et de gaz [2]	26,1	**25,9**	1,1	**-0,2**	2,8	0,8	**-0,8**	12,1	3,2
Services publics	6,3	**6,1**	0,4	**-0,2**	0,8	0,9	**-3,2**	15,1	17,3
Construction	45,2	**45,9**	1,5	**0,7**	3,5	6,2	**1,5**	8,3	15,6
Fabrication	25,0	**26,5**	1,1	**1,5**	0,5	0,8	**6,0**	1,9	3,1
Secteur des services	399,1	**393,4**	3,0	**-5,7**	0,3	1,1	**-1,4**	0,1	0,3
Commerce	78,9	**83,3**	1,9	**4,4**	-0,9	0,9	**5,6**	-1,1	1,1
Transport et entreposage	26,9	**24,6**	1,1	**-2,3**	-1,2	-2,1	**-8,6**	-4,7	-7,9
Finance, assurances, immobilier et location	32,6	**30,8**	1,1	**-1,8**	-0,1	-0,4	**-5,5**	-0,3	-1,3
Services professionnels, scientifiques et techniques	26,5	**25,5**	1,1	**-1,0**	-0,7	-0,9	**-3,8**	-2,7	-3,4
Services aux entreprises, services relatifs aux bâtiments et autres services de soutien	12,9	**13,2**	0,9	**0,3**	0,9	1,5	**2,3**	7,3	12,8
Services d'enseignement	43,7	**42,8**	1,4	**-0,9**	3,9	5,0	**-2,1**	10,0	13,2
Soins de santé et assistance sociale	68,7	**69,0**	1,6	**0,3**	-1,5	0,7	**0,4**	-2,1	1,0
Information, culture et loisirs	20,6	**19,2**	1,0	**-1,4**	1,8	0,3	**-6,8**	10,3	1,6
Hébergement et services de restauration	29,8	**27,9**	1,5	**-1,9**	-5,1	-3,6	**-6,4**	-15,5	-11,4
Autres services	26,8	**25,8**	1,1	**-1,0**	-0,4	-0,6	**-3,7**	-1,5	-2,3
Administrations publiques	31,7	**31,4**	1,1	**-0,3**	3,8	0,4	**-0,9**	13,8	1,3

1. Erreur-type moyenne du changement entre deux mois (voir « Erreur d'échantillonnage » dans Qualité des données pour plus d'explications).
2. Également désigné par Ressources naturelles.

Note(s) : Tableaux CANSIM connexes 282-0087, 282-0088.

Tableau 4-9
Certaines caractéristiques de la population active (données désaisonnalisées) — Alberta

	Août 2012	**Septembre 2012**	E.-T.[1]	Variation depuis			Variation en pourcentage depuis		
				le mois dernier	décembre dernier	douze mois	**le mois dernier**	décembre dernier	douze mois
	en milliers (sauf les taux)								
Les deux sexes, 15 ans et plus									
Population	3 079,6	**3 087,4**	...	**7,8**	58,6	69,4	**0,3**	1,9	2,3
Population active	2 253,2	**2 255,6**	8,6	**2,4**	12,8	17,5	**0,1**	0,6	0,8
Emploi	2 153,9	**2 156,0**	9,1	**2,1**	22,8	37,4	**0,1**	1,1	1,8
Emploi à temps plein	1 805,0	**1 808,6**	11,8	**3,6**	31,5	40,5	**0,2**	1,8	2,3
Chômage	99,3	**99,6**	6,8	**0,3**	-10,1	-19,9	**0,3**	-9,2	-16,7
Taux d'activité	73,2	**73,1**	0,3	**-0,1**	-0,9	-1,1	...	...	...
Taux de chômage	4,4	**4,4**	0,3	**0,0**	-0,5	-0,9	...	...	...
Taux d'emploi	69,9	**69,8**	0,3	**-0,1**	-0,6	-0,4	...	...	...
Taux de temps partiel	16,2	**16,1**	0,5	**-0,1**	-0,6	-0,4	...	...	...
Les deux sexes, 15 à 24 ans									
Population	506,9	**507,7**	...	**0,8**	1,0	-0,4	**0,2**	0,2	-0,1
Population active	344,2	**337,8**	5,1	**-6,4**	-26,4	-26,6	**-1,9**	-7,2	-7,3
Emploi	312,3	**304,0**	5,1	**-8,3**	-23,1	-21,8	**-2,7**	-7,1	-6,7
Chômage	32,0	**33,8**	4,1	**1,8**	-3,4	-4,8	**5,6**	-9,1	-12,4
Taux d'activité	67,9	**66,5**	1,0	**-1,4**	-5,4	-5,2	...	...	...
Taux de chômage	9,3	**10,0**	1,1	**0,7**	-0,2	-0,6	...	...	...
Taux d'emploi	61,6	**59,9**	1,0	**-1,7**	-4,7	-4,2	...	...	...
Taux de temps partiel	34,4	**34,8**	1,7	**0,4**	-0,1	-2,3	...	...	...
Hommes, 25 ans et plus									
Population	1 305,6	**1 309,1**	...	**3,5**	27,3	33,0	**0,3**	2,1	2,6
Population active	1 062,4	**1 067,0**	4,4	**4,6**	24,1	29,8	**0,4**	2,3	2,9
Emploi	1 027,6	**1 033,9**	4,9	**6,3**	30,3	42,5	**0,6**	3,0	4,3
Chômage	34,8	**33,1**	4,1	**-1,7**	-6,2	-12,7	**-4,9**	-15,8	-27,7
Taux d'activité	81,4	**81,5**	0,3	**0,1**	0,1	0,2	...	...	...
Taux de chômage	3,3	**3,1**	0,4	**-0,2**	-0,7	-1,3	...	...	...
Taux d'emploi	78,7	**79,0**	0,4	**0,3**	0,7	1,3	...	...	...
Taux de temps partiel	5,9	**5,8**	0,5	**0,0**	-0,1	0,4	...	...	...
Femmes, 25 ans et plus									
Population	1 267,0	**1 270,6**	...	**3,6**	30,3	36,8	**0,3**	2,4	3,0
Population active	846,6	**850,8**	5,0	**4,2**	15,1	14,3	**0,5**	1,8	1,7
Emploi	814,0	**818,1**	5,2	**4,1**	15,6	16,7	**0,5**	1,9	2,1
Chômage	32,6	**32,7**	3,6	**0,1**	-0,5	-2,4	**0,3**	-1,5	-6,8
Taux d'activité	66,8	**67,0**	0,4	**0,2**	-0,4	-0,8	...	...	...
Taux de chômage	3,9	**3,8**	0,4	**-0,1**	-0,2	-0,4	...	...	...
Taux d'emploi	64,2	**64,4**	0,4	**0,2**	-0,3	-0,6	...	...	...
Taux de temps partiel	22,3	**22,2**	0,9	**-0,1**	-0,5	0,3	...	...	...
Ensemble des industries	2 153,9	**2 156,0**	9,1	**2,1**	22,8	37,4	**0,1**	1,1	1,8
Secteur de la production de biens	629,7	**633,7**	8,9	**4,0**	42,3	57,1	**0,6**	7,2	9,9
Agriculture	58,0	**58,4**	3,1	**0,4**	2,9	6,0	**0,7**	5,2	11,5
Foresterie, pêche, mines, exploitation en carrière, et extraction de pétrole et de gaz [2]	182,8	**179,2**	4,9	**-3,6**	12,6	27,8	**-2,0**	7,6	18,4
Services publics	21,3	**23,0**	1,7	**1,7**	8,4	10,7	**8,0**	57,5	87,0
Construction	231,7	**233,1**	6,4	**1,4**	14,9	20,3	**0,6**	6,8	9,5
Fabrication	135,9	**140,0**	5,1	**4,1**	3,6	-7,7	**3,0**	2,6	-5,2
Secteur des services	1 524,2	**1 522,3**	10,7	**-1,9**	-19,5	-19,7	**-0,1**	-1,3	-1,3
Commerce	317,7	**313,7**	7,8	**-4,0**	-21,7	-10,8	**-1,3**	-6,5	-3,3
Transport et entreposage	115,8	**123,9**	4,5	**8,1**	14,8	7,5	**7,0**	13,6	6,4
Finance, assurances, immobilier et location	107,4	**110,3**	3,9	**2,9**	10,2	4,9	**2,7**	10,2	4,6
Services professionnels, scientifiques et techniques	156,3	**155,7**	5,4	**-0,6**	-8,5	-10,5	**-0,4**	-5,2	-6,3
Services aux entreprises, services relatifs aux bâtiments et autres services de soutien	78,1	**70,2**	3,8	**-7,9**	-2,4	-2,5	**-10,1**	-3,3	-3,4
Services d'enseignement	131,4	**133,7**	4,6	**2,3**	6,8	8,8	**1,8**	5,4	7,0
Soins de santé et assistance sociale	228,4	**219,5**	5,8	**-8,9**	-13,7	-7,6	**-3,9**	-5,9	-3,3
Information, culture et loisirs	64,2	**66,7**	4,1	**2,5**	-11,8	-12,5	**3,9**	-15,0	-15,8
Hébergement et services de restauration	131,8	**131,8**	5,5	**0,0**	6,1	1,6	**0,0**	4,9	1,2
Autres services	107,9	**107,1**	4,8	**-0,8**	-3,0	0,6	**-0,7**	-2,7	0,6
Administrations publiques	85,2	**89,8**	3,6	**4,6**	3,9	0,9	**5,4**	4,5	1,0

1. Erreur-type moyenne du changement entre deux mois (voir « Erreur d'échantillonnage » dans Qualité des données pour plus d'explications).
2. Également désigné par Ressources naturelles.

Note(s) : Tableaux CANSIM connexes 282-0087, 282-0088.

Tableau 4-10
Certaines caractéristiques de la population active (données désaisonnalisées) — Colombie-Britannique

	Août 2012	**Septembre 2012**	E.-T.[1]	Variation depuis			Variation en pourcentage depuis		
				le mois dernier	décembre dernier	douze mois	**le mois dernier**	décembre dernier	douze mois
	en milliers (sauf les taux)								
Les deux sexes, 15 ans et plus									
Population	3 820,2	**3 822,3**	...	**2,1**	27,5	34,4	**0,1**	0,7	0,9
Population active	2 488,3	**2 503,4**	10,5	**15,1**	37,9	37,7	**0,6**	1,5	1,5
Emploi	2 322,6	**2 328,3**	10,4	**5,7**	34,4	29,5	**0,2**	1,5	1,3
Emploi à temps plein	1 817,0	**1 828,9**	14,4	**11,9**	42,8	44,7	**0,7**	2,4	2,5
Chômage	165,7	**175,1**	8,6	**9,4**	3,5	8,1	**5,7**	2,0	4,9
Taux d'activité	65,1	**65,5**	0,3	**0,4**	0,5	0,4	...	...	...
Taux de chômage	6,7	**7,0**	0,3	**0,3**	0,0	0,2	...	...	...
Taux d'emploi	60,8	**60,9**	0,3	**0,1**	0,5	0,2	...	...	...
Taux de temps partiel	21,8	**21,4**	0,6	**-0,3**	-0,7	-0,9	...	...	...
Les deux sexes, 15 à 24 ans									
Population	589,7	**589,4**	...	**-0,3**	-1,1	-1,8	**-0,1**	-0,2	-0,3
Population active	365,8	**375,1**	6,0	**9,3**	0,1	-9,7	**2,5**	0,0	-2,5
Emploi	323,1	**322,4**	5,5	**-0,7**	-1,0	-7,7	**-0,2**	-0,3	-2,3
Chômage	42,7	**52,6**	5,1	**9,9**	1,0	-2,1	**23,2**	1,9	-3,8
Taux d'activité	62,0	**63,6**	1,0	**1,6**	0,1	-1,5	...	...	...
Taux de chômage	11,7	**14,0**	1,3	**2,3**	0,2	-0,2	...	...	...
Taux d'emploi	54,8	**54,7**	0,9	**-0,1**	-0,1	-1,1	...	...	...
Taux de temps partiel	48,7	**46,9**	2,0	**-1,8**	-2,2	-2,0	...	...	...
Hommes, 25 ans et plus									
Population	1 576,0	**1 577,2**	...	**1,2**	14,2	17,8	**0,1**	0,9	1,1
Population active	1 113,6	**1 116,5**	5,4	**2,9**	12,1	17,5	**0,3**	1,1	1,6
Emploi	1 047,5	**1 049,1**	5,7	**1,6**	15,4	12,3	**0,2**	1,5	1,2
Chômage	66,0	**67,4**	4,8	**1,4**	-3,3	5,2	**2,1**	-4,7	8,4
Taux d'activité	70,7	**70,8**	0,3	**0,1**	0,1	0,3	...	...	...
Taux de chômage	5,9	**6,0**	0,4	**0,1**	-0,4	0,3	...	...	...
Taux d'emploi	66,5	**66,5**	0,4	**0,0**	0,4	0,0	...	...	...
Taux de temps partiel	8,7	**8,5**	0,6	**-0,2**	-1,6	-1,8	...	...	...
Femmes, 25 ans et plus									
Population	1 654,5	**1 655,7**	...	**1,2**	14,5	18,4	**0,1**	0,9	1,1
Population active	1 009,0	**1 011,8**	6,0	**2,8**	25,7	29,9	**0,3**	2,6	3,0
Emploi	952,0	**956,8**	5,9	**4,8**	20,0	25,0	**0,5**	2,1	2,7
Chômage	57,0	**55,0**	4,6	**-2,0**	5,8	4,9	**-3,5**	11,8	9,8
Taux d'activité	61,0	**61,1**	0,4	**0,1**	1,0	1,1	...	...	...
Taux de chômage	5,6	**5,4**	0,5	**-0,2**	0,4	0,3	...	...	...
Taux d'emploi	57,5	**57,8**	0,4	**0,3**	0,7	0,9	...	...	...
Taux de temps partiel	27,0	**27,1**	0,9	**0,1**	0,9	0,7	...	...	...
Ensemble des industries	2 322,6	**2 328,3**	10,4	**5,7**	34,4	29,5	**0,2**	1,5	1,3
Secteur de la production de biens	452,4	**465,6**	8,9	**13,2**	9,0	5,9	**2,9**	2,0	1,3
Agriculture	25,8	**29,5**	2,3	**3,7**	2,8	0,2	**14,3**	10,5	0,7
Foresterie, pêche, mines, exploitation en carrière, et extraction de pétrole et de gaz [2]	47,2	**48,1**	2,7	**0,9**	4,6	9,5	**1,9**	10,6	24,6
Services publics	14,8	**19,0**	1,7	**4,2**	8,5	9,8	**28,4**	81,0	106,5
Construction	182,5	**188,0**	6,7	**5,5**	-19,1	-26,1	**3,0**	-9,2	-12,2
Fabrication	182,2	**181,0**	5,9	**-1,2**	12,2	12,6	**-0,7**	7,2	7,5
Secteur des services	1 870,1	**1 862,7**	12,1	**-7,4**	25,4	23,6	**-0,4**	1,4	1,3
Commerce	358,9	**361,6**	8,3	**2,7**	3,7	3,2	**0,8**	1,0	0,9
Transport et entreposage	136,3	**135,6**	5,0	**-0,7**	8,1	8,1	**-0,5**	6,4	6,4
Finance, assurances, immobilier et location	142,8	**132,2**	5,3	**-10,6**	-0,6	-2,4	**-7,4**	-0,5	-1,8
Services professionnels, scientifiques et techniques	172,6	**174,6**	6,2	**2,0**	-19,4	-12,5	**1,2**	-10,0	-6,7
Services aux entreprises, services relatifs aux bâtiments et autres services de soutien	102,6	**101,4**	4,9	**-1,2**	19,1	1,6	**-1,2**	23,2	1,6
Services d'enseignement	175,6	**177,7**	5,7	**2,1**	15,4	11,3	**1,2**	9,5	6,8
Soins de santé et assistance sociale	282,0	**276,3**	6,7	**-5,7**	-2,5	12,8	**-2,0**	-0,9	4,9
Information, culture et loisirs	107,2	**113,0**	5,1	**5,8**	-0,7	3,0	**5,4**	-0,6	2,7
Hébergement et services de restauration	167,5	**174,6**	6,2	**7,1**	-4,1	-12,0	**4,2**	-2,3	-6,4
Autres services	116,1	**106,4**	4,8	**-9,7**	2,1	1,8	**-8,4**	2,0	1,7
Administrations publiques	108,4	**109,3**	3,9	**0,9**	4,2	8,6	**0,8**	4,0	8,5

1. Erreur-type moyenne du changement entre deux mois (voir « Erreur d'échantillonnage » dans Qualité des données pour plus d'explications).
2. Également désigné par Ressources naturelles.

Note(s) : Tableaux CANSIM connexes 282-0087, 282-0088.

Tableau 5-1
Caractéristiques de la population active selon la région métropolitaine de recensement (données désaisonnalisées) — Moyennes mobiles de trois mois

	Août 2012	**Septembre 2012**	E.-T.[1]	Variation depuis			Variation en pourcentage depuis		
				le mois dernier	décembre dernier	douze mois	**le mois dernier**	décembre dernier	douze mois
	en milliers (sauf les taux)								
St. John's, Terre-Neuve-et-Labrador									
Population	162,6	**162,9**	...	**0,3**	1,4	1,8	**0,2**	0,9	1,1
Population active	117,1	**117,3**	0,7	**0,2**	2,2	5,0	**0,2**	1,9	4,5
Emploi	108,8	**109,0**	0,8	**0,2**	2,5	4,4	**0,2**	2,3	4,2
Chômage	8,3	**8,3**	0,4	**0,0**	-0,3	0,6	**0,0**	-3,5	7,8
Taux d'activité	72,0	**72,0**	0,5	**0,0**	0,7	2,3	...	...	...
Taux de chômage	7,1	**7,1**	0,4	**0,0**	-0,4	0,2	...	...	...
Taux d'emploi	66,9	**66,9**	0,5	**0,0**	1,0	2,0	...	...	...
Halifax, Nouvelle-Écosse									
Population	343,7	**344,0**	...	**0,3**	3,2	4,3	**0,1**	0,9	1,3
Population active	240,3	**240,2**	1,1	**-0,1**	2,7	0,2	**0,0**	1,1	0,1
Emploi	224,7	**226,5**	1,2	**1,8**	1,9	1,2	**0,8**	0,8	0,5
Chômage	15,5	**13,7**	0,6	**-1,8**	0,8	-1,0	**-11,6**	6,2	-6,8
Taux d'activité	69,9	**69,8**	0,3	**-0,1**	0,1	-0,9	...	...	...
Taux de chômage	6,5	**5,7**	0,3	**-0,8**	0,3	-0,4	...	...	...
Taux d'emploi	65,4	**65,8**	0,3	**0,4**	-0,1	-0,5	...	...	...
Moncton, Nouveau-Brunswick									
Population	117,1	**117,3**	...	**0,2**	1,6	2,0	**0,2**	1,4	1,7
Population active	80,2	**79,6**	0,7	**-0,6**	-0,1	3,3	**-0,7**	-0,1	4,3
Emploi	74,6	**73,8**	0,8	**-0,8**	0,1	2,8	**-1,1**	0,1	3,9
Chômage	5,6	**5,7**	0,4	**0,1**	-0,3	0,3	**1,8**	-5,0	5,6
Taux d'activité	68,5	**67,9**	0,6	**-0,6**	-1,0	1,7	...	...	...
Taux de chômage	7,0	**7,2**	0,5	**0,2**	-0,3	0,1	...	...	...
Taux d'emploi	63,7	**62,9**	0,7	**-0,8**	-0,8	1,3	...	...	...
Saint John, Nouveau-Brunswick									
Population	106,7	**106,7**	...	**0,0**	0,3	0,5	**0,0**	0,3	0,5
Population active	73,4	**72,6**	0,8	**-0,8**	5,4	1,6	**-1,1**	8,0	2,3
Emploi	66,8	**66,0**	0,7	**-0,8**	3,8	-0,9	**-1,2**	6,1	-1,3
Chômage	6,6	**6,6**	0,4	**0,0**	1,5	2,5	**0,0**	29,4	61,0
Taux d'activité	68,8	**68,0**	0,7	**-0,8**	4,8	1,1	...	...	...
Taux de chômage	9,0	**9,1**	0,5	**0,1**	1,5	3,3	...	...	...
Taux d'emploi	62,6	**61,9**	0,7	**-0,7**	3,4	-1,1	...	...	...
Saguenay, Québec									
Population	126,7	**126,7**	...	**0,0**	0,0	0,1	**0,0**	0,0	0,1
Population active	79,4	**79,0**	0,9	**-0,4**	6,4	7,9	**-0,5**	8,8	11,1
Emploi	74,0	**73,3**	0,9	**-0,7**	5,0	6,7	**-0,9**	7,3	10,1
Chômage	5,4	**5,7**	0,4	**0,3**	1,5	1,1	**5,6**	35,7	23,9
Taux d'activité	62,7	**62,4**	0,7	**-0,3**	5,1	6,2	...	...	...
Taux de chômage	6,8	**7,2**	0,5	**0,4**	1,4	0,7	...	...	...
Taux d'emploi	58,4	**57,9**	0,7	**-0,5**	4,0	5,3	...	...	...
Québec, Québec									
Population	642,9	**643,5**	...	**0,6**	4,1	6,1	**0,1**	0,6	1,0
Population active	439,3	**439,1**	3,4	**-0,2**	-10,1	-12,5	**0,0**	-2,2	-2,8
Emploi	416,4	**415,3**	3,6	**-1,1**	-12,8	-16,2	**-0,3**	-3,0	-3,8
Chômage	22,8	**23,9**	1,5	**1,1**	2,8	3,8	**4,8**	13,3	18,9
Taux d'activité	68,3	**68,2**	0,5	**-0,1**	-2,1	-2,7	...	...	...
Taux de chômage	5,2	**5,4**	0,3	**0,2**	0,7	0,9	...	...	...
Taux d'emploi	64,8	**64,5**	0,6	**-0,3**	-2,5	-3,2	...	...	...
Sherbrooke, Québec									
Population	167,1	**167,3**	...	**0,2**	1,6	2,0	**0,1**	1,0	1,2
Population active	103,5	**105,7**	1,2	**2,2**	-0,8	0,4	**2,1**	-0,8	0,4
Emploi	94,8	**96,6**	1,2	**1,8**	-2,8	-1,2	**1,9**	-2,8	-1,2
Chômage	8,8	**9,0**	0,5	**0,2**	1,9	1,6	**2,3**	26,8	21,6
Taux d'activité	61,9	**63,2**	0,7	**1,3**	-1,1	-0,5	...	...	...
Taux de chômage	8,5	**8,5**	0,5	**0,0**	1,8	1,5	...	...	...
Taux d'emploi	56,7	**57,7**	0,7	**1,0**	-2,3	-1,5	...	...	...

Voir les notes à la fin du tableau.

Tableau 5-1 – suite

Caractéristiques de la population active selon la région métropolitaine de recensement (données désaisonnalisées) — Moyennes mobiles de trois mois

	Août 2012	**Septembre 2012**	E.-T.[1]	Variation depuis			Variation en pourcentage depuis		
				le mois dernier	décembre dernier	douze mois	**le mois dernier**	décembre dernier	douze mois
	en milliers (sauf les taux)								
Trois-Rivières, Québec									
Population	125,8	**125,9**	...	**0,1**	0,8	1,0	**0,1**	0,6	0,8
Population active	74,3	**72,9**	0,8	**-1,4**	-6,0	-2,5	**-1,9**	-7,6	-3,3
Emploi	68,5	**67,3**	0,8	**-1,2**	-4,5	-1,6	**-1,8**	-6,3	-2,3
Chômage	5,7	**5,7**	0,4	**0,0**	-1,5	-0,9	**0,0**	-20,8	-13,6
Taux d'activité	59,1	**57,9**	0,6	**-1,2**	-5,2	-2,5	...	...	...
Taux de chômage	7,7	**7,8**	0,5	**0,1**	-1,3	-1,0	...	...	...
Taux d'emploi	54,5	**53,5**	0,6	**-1,0**	-3,9	-1,7	...	...	...
Montréal, Québec									
Population	3 258,2	**3 261,4**	...	**3,2**	26,0	33,7	**0,1**	0,8	1,0
Population active	2 157,4	**2 161,7**	7,6	**4,3**	62,4	36,2	**0,2**	3,0	1,7
Emploi	1 976,3	**1 984,6**	7,9	**8,3**	70,5	30,1	**0,4**	3,7	1,5
Chômage	181,1	**177,1**	4,9	**-4,0**	-8,2	6,1	**-2,2**	-4,4	3,6
Taux d'activité	66,2	**66,3**	0,2	**0,1**	1,4	0,4	...	...	...
Taux de chômage	8,4	**8,2**	0,2	**-0,2**	-0,6	0,2	...	...	...
Taux d'emploi	60,7	**60,9**	0,2	**0,2**	1,7	0,3	...	...	...
Ottawa-Gatineau, Ontario/Québec									
Population	1 052,8	**1 054,0**	...	**1,2**	12,9	17,5	**0,1**	1,2	1,7
Population active	752,6	**755,1**	3,8	**2,5**	11,8	22,0	**0,3**	1,6	3,0
Emploi	705,1	**706,1**	3,9	**1,0**	9,5	12,4	**0,1**	1,4	1,8
Chômage	47,5	**49,0**	1,7	**1,5**	2,3	9,6	**3,2**	4,9	24,4
Taux d'activité	71,5	**71,6**	0,4	**0,1**	0,2	0,9	...	...	...
Taux de chômage	6,3	**6,5**	0,2	**0,2**	0,2	1,1	...	...	...
Taux d'emploi	67,0	**67,0**	0,4	**0,0**	0,1	0,1	...	...	...
Ottawa-Gatineau, partie québécoise, Ontario/Québec									
Population	262,5	**262,8**	...	**0,3**	2,7	3,8	**0,1**	1,0	1,5
Population active	183,8	**182,6**	1,2	**-1,2**	-5,5	-2,1	**-0,7**	-2,9	-1,1
Emploi	172,8	**171,5**	1,3	**-1,3**	-3,3	-1,4	**-0,8**	-1,9	-0,8
Chômage	10,9	**11,2**	0,6	**0,3**	-2,1	-0,7	**2,8**	-15,8	-5,9
Taux d'activité	70,0	**69,5**	0,5	**-0,5**	-2,8	-1,8	...	...	...
Taux de chômage	5,9	**6,1**	0,3	**0,2**	-1,0	-0,3	...	...	...
Taux d'emploi	65,8	**65,3**	0,5	**-0,5**	-1,9	-1,5	...	...	...
Ottawa-Gatineau, partie ontarienne, Ontario/Québec									
Population	790,3	**791,2**	...	**0,9**	10,2	13,7	**0,1**	1,3	1,8
Population active	568,8	**572,4**	3,6	**3,6**	17,2	24,1	**0,6**	3,1	4,4
Emploi	532,3	**534,6**	3,6	**2,3**	12,8	13,8	**0,4**	2,5	2,6
Chômage	36,5	**37,8**	1,6	**1,3**	4,4	10,3	**3,6**	13,2	37,5
Taux d'activité	72,0	**72,3**	0,5	**0,3**	1,2	1,8	...	...	...
Taux de chômage	6,4	**6,6**	0,3	**0,2**	0,6	1,6	...	...	...
Taux d'emploi	67,4	**67,6**	0,5	**0,2**	0,8	0,6	...	...	...
Kingston, Ontario									
Population	134,1	**134,2**	...	**0,1**	1,4	1,6	**0,1**	1,1	1,2
Population active	85,2	**84,6**	0,8	**-0,6**	-0,9	-0,7	**-0,7**	-1,1	-0,8
Emploi	79,6	**79,1**	0,8	**-0,5**	-1,0	-1,0	**-0,6**	-1,2	-1,2
Chômage	5,6	**5,5**	0,3	**-0,1**	0,1	0,3	**-1,8**	1,9	5,8
Taux d'activité	63,5	**63,0**	0,6	**-0,5**	-1,4	-1,3	...	...	...
Taux de chômage	6,6	**6,5**	0,4	**-0,1**	0,2	0,4	...	...	...
Taux d'emploi	59,4	**58,9**	0,6	**-0,5**	-1,4	-1,5	...	...	...
Peterborough, Ontario									
Population	103,0	**103,1**	...	**0,1**	0,5	0,6	**0,1**	0,5	0,6
Population active	64,0	**60,4**	1,0	**-3,6**	-6,3	-0,1	**-5,6**	-9,4	-0,2
Emploi	59,5	**56,6**	1,0	**-2,9**	-5,1	2,8	**-4,9**	-8,3	5,2
Chômage	4,5	**3,8**	0,5	**-0,7**	-1,1	-2,8	**-15,6**	-22,4	-42,4
Taux d'activité	62,1	**58,6**	1,0	**-3,5**	-6,4	-0,4	...	...	...
Taux de chômage	7,0	**6,3**	0,8	**-0,7**	-1,0	-4,6	...	...	...
Taux d'emploi	57,8	**54,9**	1,0	**-2,9**	-5,2	2,4	...	...	...

Voir les notes à la fin du tableau.

Tableau 5-1 – suite

Caractéristiques de la population active selon la région métropolitaine de recensement (données désaisonnalisées) — Moyennes mobiles de trois mois

	Août 2012	**Septembre 2012**	E.-T.[1]	Variation depuis			Variation en pourcentage depuis		
				le mois dernier	décembre dernier	douze mois	**le mois dernier**	décembre dernier	douze mois
	en milliers (sauf les taux)								
Oshawa, Ontario									
Population	309,9	**310,3**	...	**0,4**	4,0	5,4	**0,1**	1,3	1,8
Population active	207,1	**206,6**	1,5	**-0,5**	-6,3	-5,9	**-0,2**	-3,0	-2,8
Emploi	188,8	**188,1**	1,5	**-0,7**	-9,2	-9,3	**-0,4**	-4,7	-4,7
Chômage	18,4	**18,6**	0,9	**0,2**	3,1	3,5	**1,1**	20,0	23,2
Taux d'activité	66,8	**66,6**	0,5	**-0,2**	-2,9	-3,1	...	...	...
Taux de chômage	8,9	**9,0**	0,4	**0,1**	1,7	1,9	...	...	...
Taux d'emploi	60,9	**60,6**	0,5	**-0,3**	-3,8	-4,1	...	...	...
Toronto, Ontario									
Population	4 888,6	**4 896,7**	...	**8,1**	76,3	100,3	**0,2**	1,6	2,1
Population active	3 289,4	**3 311,0**	10,4	**21,6**	88,8	89,0	**0,7**	2,8	2,8
Emploi	3 010,4	**3 028,8**	10,5	**18,4**	82,7	65,3	**0,6**	2,8	2,2
Chômage	279,1	**282,1**	6,5	**3,0**	6,0	23,7	**1,1**	2,2	9,2
Taux d'activité	67,3	**67,6**	0,2	**0,3**	0,8	0,4	...	...	...
Taux de chômage	8,5	**8,5**	0,2	**0,0**	-0,1	0,5	...	...	...
Taux d'emploi	61,6	**61,9**	0,2	**0,3**	0,8	0,1	...	...	...
Hamilton, Ontario									
Population	625,3	**625,9**	...	**0,6**	5,1	6,7	**0,1**	0,8	1,1
Population active	402,6	**405,8**	3,1	**3,2**	-11,5	2,6	**0,8**	-2,8	0,6
Emploi	373,2	**378,1**	3,1	**4,9**	-12,7	2,1	**1,3**	-3,2	0,6
Chômage	29,4	**27,7**	1,4	**-1,7**	1,2	0,5	**-5,8**	4,5	1,8
Taux d'activité	64,4	**64,8**	0,5	**0,4**	-2,4	-0,3	...	...	...
Taux de chômage	7,3	**6,8**	0,3	**-0,5**	0,4	0,1	...	...	...
Taux d'emploi	59,7	**60,4**	0,5	**0,7**	-2,6	-0,3	...	...	...
St. Catharines-Niagara, Ontario									
Population	339,9	**340,0**	...	**0,1**	0,9	1,2	**0,0**	0,3	0,4
Population active	223,3	**224,1**	1,7	**0,8**	12,7	8,3	**0,4**	6,0	3,8
Emploi	204,3	**205,0**	1,7	**0,7**	9,2	6,8	**0,3**	4,7	3,4
Chômage	18,9	**19,1**	0,8	**0,2**	3,4	1,5	**1,1**	21,7	8,5
Taux d'activité	65,7	**65,9**	0,5	**0,2**	3,6	2,2	...	...	...
Taux de chômage	8,5	**8,5**	0,4	**0,0**	1,1	0,3	...	...	...
Taux d'emploi	60,1	**60,3**	0,5	**0,2**	2,6	1,8	...	...	...
Kitchener-Cambridge-Waterloo, Ontario									
Population	413,8	**414,1**	...	**0,3**	3,7	5,1	**0,1**	0,9	1,2
Population active	295,0	**292,8**	2,0	**-2,2**	0,6	-1,9	**-0,7**	0,2	-0,6
Emploi	275,7	**274,2**	2,1	**-1,5**	1,4	-0,5	**-0,5**	0,5	-0,2
Chômage	19,3	**18,6**	1,1	**-0,7**	-0,8	-1,4	**-3,6**	-4,1	-7,0
Taux d'activité	71,3	**70,7**	0,5	**-0,6**	-0,5	-1,4	...	...	...
Taux de chômage	6,5	**6,4**	0,4	**-0,1**	-0,2	-0,4	...	...	...
Taux d'emploi	66,6	**66,2**	0,5	**-0,4**	-0,3	-1,0	...	...	...
Brantford, Ontario									
Population	108,7	**108,7**	...	**0,0**	0,5	0,8	**0,0**	0,5	0,7
Population active	74,8	**75,0**	0,7	**0,2**	3,8	-1,4	**0,3**	5,3	-1,8
Emploi	68,4	**68,8**	0,8	**0,4**	2,9	-0,6	**0,6**	4,4	-0,9
Chômage	6,4	**6,3**	0,4	**-0,1**	1,0	-0,7	**-1,6**	18,9	-10,0
Taux d'activité	68,8	**69,0**	0,7	**0,2**	3,2	-1,8	...	...	...
Taux de chômage	8,6	**8,4**	0,5	**-0,2**	1,0	-0,8	...	...	...
Taux d'emploi	62,9	**63,3**	0,7	**0,4**	2,4	-1,0	...	...	...
Guelph, Ontario									
Population	115,3	**115,5**	...	**0,2**	1,5	1,9	**0,2**	1,3	1,7
Population active	84,0	**84,1**	0,8	**0,1**	-2,6	0,2	**0,1**	-3,0	0,2
Emploi	80,2	**79,7**	0,8	**-0,5**	-2,5	-0,7	**-0,6**	-3,0	-0,9
Chômage	3,9	**4,4**	0,4	**0,5**	-0,1	0,9	**12,8**	-2,2	25,7
Taux d'activité	72,9	**72,8**	0,7	**-0,1**	-3,3	-1,1	...	...	...
Taux de chômage	4,6	**5,2**	0,4	**0,6**	0,0	1,0	...	...	...
Taux d'emploi	69,6	**69,0**	0,7	**-0,6**	-3,1	-1,8	...	...	...

Voir les notes à la fin du tableau.

Tableau 5-1 – suite

Caractéristiques de la population active selon la région métropolitaine de recensement (données désaisonnalisées) — Moyennes mobiles de trois mois

	Août 2012	**Septembre 2012**	E.-T.[1]	Variation depuis			Variation en pourcentage depuis		
				le mois dernier	décembre dernier	douze mois	**le mois dernier**	décembre dernier	douze mois
	en milliers (sauf les taux)								
London, Ontario									
Population	416,4	**416,7**	...	**0,3**	2,9	4,0	**0,1**	0,7	1,0
Population active	273,9	**275,5**	2,0	**1,6**	9,2	5,8	**0,6**	3,5	2,2
Emploi	250,4	**252,1**	2,0	**1,7**	11,3	6,6	**0,7**	4,7	2,7
Chômage	23,5	**23,4**	1,0	**-0,1**	-2,1	-0,9	**-0,4**	-8,2	-3,7
Taux d'activité	65,8	**66,1**	0,5	**0,3**	1,7	0,7	...	...	...
Taux de chômage	8,6	**8,5**	0,4	**-0,1**	-1,1	-0,5	...	...	...
Taux d'emploi	60,1	**60,5**	0,5	**0,4**	2,3	1,0	...	...	...
Windsor, Ontario									
Population	267,9	**268,0**	...	**0,1**	0,9	0,8	**0,0**	0,3	0,3
Population active	167,7	**168,0**	1,6	**0,3**	2,6	5,5	**0,2**	1,6	3,4
Emploi	152,3	**152,9**	1,6	**0,6**	5,0	6,4	**0,4**	3,4	4,4
Chômage	15,4	**15,1**	0,8	**-0,3**	-2,3	-0,8	**-1,9**	-13,2	-5,0
Taux d'activité	62,6	**62,7**	0,6	**0,1**	0,8	1,9	...	...	...
Taux de chômage	9,2	**9,0**	0,5	**-0,2**	-1,5	-0,8	...	...	...
Taux d'emploi	56,8	**57,1**	0,6	**0,3**	1,7	2,3	...	...	...
Barrie, Ontario									
Population	163,4	**163,5**	...	**0,1**	1,5	2,0	**0,1**	0,9	1,2
Population active	112,9	**111,3**	1,3	**-1,6**	-5,2	-6,8	**-1,4**	-4,5	-5,8
Emploi	103,0	**101,4**	1,3	**-1,6**	-3,2	-4,0	**-1,6**	-3,1	-3,8
Chômage	9,9	**9,9**	0,8	**0,0**	-2,1	-2,8	**0,0**	-17,5	-22,0
Taux d'activité	69,1	**68,1**	0,8	**-1,0**	-3,8	-5,0	...	...	...
Taux de chômage	8,8	**8,9**	0,7	**0,1**	-1,4	-1,9	...	...	...
Taux d'emploi	63,0	**62,0**	0,8	**-1,0**	-2,6	-3,3	...	...	...
Grand Sudbury, Ontario									
Population	139,0	**138,9**	...	**-0,1**	-0,6	-0,5	**-0,1**	-0,4	-0,4
Population active	87,4	**86,0**	0,8	**-1,4**	-2,4	-4,0	**-1,6**	-2,7	-4,4
Emploi	81,1	**80,1**	0,8	**-1,0**	-3,3	-4,4	**-1,2**	-4,0	-5,2
Chômage	6,3	**5,9**	0,4	**-0,4**	0,9	0,4	**-6,3**	18,0	7,3
Taux d'activité	62,9	**61,9**	0,5	**-1,0**	-1,5	-2,7	...	...	...
Taux de chômage	7,2	**6,9**	0,4	**-0,3**	1,2	0,8	...	...	...
Taux d'emploi	58,3	**57,7**	0,6	**-0,6**	-2,1	-2,9	...	...	...
Thunder Bay, Ontario									
Population	102,9	**102,9**	...	**0,0**	0,5	0,5	**0,0**	0,5	0,5
Population active	63,4	**63,6**	0,6	**0,2**	-3,5	0,0	**0,3**	-5,2	0,0
Emploi	59,4	**59,6**	0,6	**0,2**	-2,8	0,0	**0,3**	-4,5	0,0
Chômage	4,0	**4,0**	0,3	**0,0**	-0,7	0,0	**0,0**	-14,9	0,0
Taux d'activité	61,6	**61,8**	0,6	**0,2**	-3,7	-0,3	...	...	...
Taux de chômage	6,3	**6,3**	0,4	**0,0**	-0,7	0,0	...	...	...
Taux d'emploi	57,7	**57,9**	0,6	**0,2**	-3,0	-0,3	...	...	...
Winnipeg, Manitoba									
Population	633,1	**633,7**	...	**0,6**	6,3	8,2	**0,1**	1,0	1,3
Population active	439,8	**440,0**	1,3	**0,2**	2,7	8,7	**0,0**	0,6	2,0
Emploi	414,8	**415,6**	1,4	**0,8**	3,1	9,9	**0,2**	0,8	2,4
Chômage	25,1	**24,4**	0,8	**-0,7**	-0,4	-1,2	**-2,8**	-1,6	-4,7
Taux d'activité	69,5	**69,4**	0,2	**-0,1**	-0,3	0,4	...	...	...
Taux de chômage	5,7	**5,5**	0,2	**-0,2**	-0,2	-0,4	...	...	...
Taux d'emploi	65,5	**65,6**	0,2	**0,1**	-0,1	0,7	...	...	...
Regina, Saskatchewan									
Population	180,5	**180,9**	...	**0,4**	3,1	3,8	**0,2**	1,7	2,1
Population active	131,0	**131,5**	0,7	**0,5**	1,3	0,8	**0,4**	1,0	0,6
Emploi	125,5	**126,3**	0,8	**0,8**	1,2	1,0	**0,6**	1,0	0,8
Chômage	5,5	**5,2**	0,3	**-0,3**	0,0	-0,3	**-5,5**	0,0	-5,5
Taux d'activité	72,6	**72,7**	0,4	**0,1**	-0,5	-1,1	...	...	...
Taux de chômage	4,2	**4,0**	0,3	**-0,2**	0,0	-0,2	...	...	...
Taux d'emploi	69,5	**69,8**	0,4	**0,3**	-0,6	-1,0	...	...	...

Voir les notes à la fin du tableau.

Tableau 5-1 – suite

Caractéristiques de la population active selon la région métropolitaine de recensement (données désaisonnalisées) — Moyennes mobiles de trois mois

	Août 2012	**Septembre 2012**	E.-T.[1]	Variation depuis			Variation en pourcentage depuis		
				le mois dernier	décembre dernier	douze mois	**le mois dernier**	décembre dernier	douze mois
	en milliers (sauf les taux)								
Saskatoon, Saskatchewan									
Population	227,1	**227,8**	...	**0,7**	5,4	6,7	**0,3**	2,4	3,0
Population active	161,5	**162,1**	1,0	**0,6**	7,7	10,3	**0,4**	5,0	6,8
Emploi	152,9	**153,4**	1,0	**0,5**	7,5	10,5	**0,3**	5,1	7,3
Chômage	8,5	**8,7**	0,5	**0,2**	0,3	-0,2	**2,4**	3,6	-2,2
Taux d'activité	71,1	**71,2**	0,4	**0,1**	1,8	2,5	...	...	...
Taux de chômage	5,3	**5,4**	0,3	**0,1**	0,0	-0,5	...	...	...
Taux d'emploi	67,3	**67,3**	0,5	**0,0**	1,7	2,7	...	...	...
Calgary, Alberta									
Population	1 059,1	**1 061,7**	...	**2,6**	20,4	25,0	**0,2**	2,0	2,4
Population active	782,4	**781,8**	3,4	**-0,6**	6,0	7,5	**-0,1**	0,8	1,0
Emploi	746,4	**744,7**	3,7	**-1,7**	11,3	15,4	**-0,2**	1,5	2,1
Chômage	36,0	**37,1**	2,0	**1,1**	-5,3	-7,8	**3,1**	-12,5	-17,4
Taux d'activité	73,9	**73,6**	0,3	**-0,3**	-0,9	-1,1	...	...	...
Taux de chômage	4,6	**4,7**	0,3	**0,1**	-0,8	-1,1	...	...	...
Taux d'emploi	70,5	**70,1**	0,4	**-0,4**	-0,3	-0,2	...	...	...
Edmonton, Alberta									
Population	991,2	**994,1**	...	**2,9**	22,3	26,7	**0,3**	2,3	2,8
Population active	732,2	**738,2**	3,4	**6,0**	21,3	18,7	**0,8**	3,0	2,6
Emploi	699,2	**705,2**	3,5	**6,0**	23,7	23,8	**0,9**	3,5	3,5
Chômage	33,0	**33,0**	1,7	**0,0**	-2,4	-5,1	**0,0**	-6,8	-13,4
Taux d'activité	73,9	**74,3**	0,4	**0,4**	0,5	-0,1	...	...	...
Taux de chômage	4,5	**4,5**	0,2	**0,0**	-0,4	-0,8	...	...	...
Taux d'emploi	70,5	**70,9**	0,4	**0,4**	0,8	0,5	...	...	...
Kelowna, Colombie-Britannique									
Population	150,2	**150,2**	...	**0,0**	0,2	0,3	**0,0**	0,1	0,2
Population active	99,3	**99,2**	1,6	**-0,1**	-2,7	-3,3	**-0,1**	-2,6	-3,2
Emploi	95,2	**93,9**	1,7	**-1,3**	0,2	-1,2	**-1,4**	0,2	-1,3
Chômage	4,1	**5,4**	0,8	**1,3**	-2,8	-2,0	**31,7**	-34,1	-27,0
Taux d'activité	66,1	**66,0**	1,0	**-0,1**	-1,9	-2,4	...	...	...
Taux de chômage	4,1	**5,4**	0,8	**1,3**	-2,6	-1,8	...	...	...
Taux d'emploi	63,4	**62,5**	1,1	**-0,9**	0,0	-0,9	...	...	...
Abbotsford-Mission, Colombie-Britannique									
Population	145,7	**145,8**	...	**0,1**	0,9	1,2	**0,1**	0,6	0,8
Population active	98,2	**99,7**	0,7	**1,5**	3,7	3,6	**1,5**	3,9	3,7
Emploi	91,1	**92,5**	0,8	**1,4**	5,1	4,1	**1,5**	5,8	4,6
Chômage	7,2	**7,3**	0,5	**0,1**	-1,4	-0,4	**1,4**	-16,1	-5,2
Taux d'activité	67,4	**68,4**	0,5	**1,0**	2,1	1,9	...	...	...
Taux de chômage	7,3	**7,3**	0,5	**0,0**	-1,8	-0,7	...	...	...
Taux d'emploi	62,5	**63,4**	0,5	**0,9**	3,1	2,3	...	...	...
Vancouver, Colombie-Britannique									
Population	2 061,9	**2 065,0**	...	**3,1**	27,5	34,3	**0,2**	1,3	1,7
Population active	1 373,8	**1 376,5**	4,9	**2,7**	19,8	15,7	**0,2**	1,5	1,2
Emploi	1 280,2	**1 279,4**	5,0	**-0,8**	16,3	15,2	**-0,1**	1,3	1,2
Chômage	93,6	**97,0**	2,9	**3,4**	3,4	0,4	**3,6**	3,6	0,4
Taux d'activité	66,6	**66,7**	0,2	**0,1**	0,1	-0,3	...	...	...
Taux de chômage	6,8	**7,0**	0,2	**0,2**	0,1	-0,1	...	...	...
Taux d'emploi	62,1	**62,0**	0,2	**-0,1**	0,0	-0,3	...	...	...
Victoria, Colombie-Britannique									
Population	302,6	**302,8**	...	**0,2**	1,5	1,9	**0,1**	0,5	0,6
Population active	193,8	**194,7**	1,5	**0,9**	4,3	-0,8	**0,5**	2,3	-0,4
Emploi	182,3	**183,1**	1,5	**0,8**	3,9	0,0	**0,4**	2,2	0,0
Chômage	11,4	**11,6**	0,6	**0,2**	0,4	-0,8	**1,8**	3,6	-6,5
Taux d'activité	64,0	**64,3**	0,5	**0,3**	1,1	-0,7	...	...	...
Taux de chômage	5,9	**6,0**	0,3	**0,1**	0,1	-0,3	...	...	...
Taux d'emploi	60,2	**60,5**	0,5	**0,3**	1,0	-0,4	...	...	...

1. Erreur-type moyenne du changement entre deux mois (voir « Erreur d'échantillonnage » dans Qualité des données pour plus d'explications).

Note(s) : Les estimations sont fondées sur les chiffres de population du Recensement de 2006. Tableau CANSIM connexe 282-0116.

Tableau 5-2
Caractéristiques de la population active selon la région métropolitaine de recensement (données désaisonnalisées) — Données mensuelles

	Août 2012	**Septembre 2012**	E.-T.[1]	Variation depuis			Variation en pourcentage depuis		
				le mois dernier	décembre dernier	douze mois	**le mois dernier**	décembre dernier	douze mois
	en milliers (sauf les taux)								
Montréal, Québec									
Population	3 261,3	**3 264,2**	...	**2,9**	26,4	33,8	**0,1**	0,8	1,0
Population active	2 168,4	**2 170,7**	15,8	**2,3**	73,3	58,5	**0,1**	3,5	2,8
Emploi	1 990,3	**1 991,5**	15,9	**1,2**	84,0	38,8	**0,1**	4,4	2,0
Chômage	178,1	**179,2**	11,7	**1,1**	-10,7	19,7	**0,6**	-5,6	12,4
Taux d'activité	66,5	**66,5**	0,5	**0,0**	1,7	1,1	...	...	...
Taux de chômage	8,2	**8,3**	0,5	**0,1**	-0,8	0,7	...	...	...
Taux d'emploi	61,0	**61,0**	0,5	**0,0**	2,1	0,6	...	...	...
Toronto, Ontario									
Population	4 896,8	**4 903,8**	...	**7,0**	75,5	99,2	**0,1**	1,6	2,1
Population active	3 305,6	**3 342,4**	21,6	**36,8**	128,5	108,3	**1,1**	4,0	3,3
Emploi	3 016,5	**3 057,5**	21,3	**41,0**	113,3	84,6	**1,4**	3,8	2,8
Chômage	289,1	**284,9**	15,7	**-4,2**	15,2	23,7	**-1,5**	5,6	9,1
Taux d'activité	67,5	**68,2**	0,4	**0,7**	1,6	0,9	...	...	...
Taux de chômage	8,7	**8,5**	0,5	**-0,2**	0,1	0,4	...	...	...
Taux d'emploi	61,6	**62,3**	0,4	**0,7**	1,3	0,4	...	...	...
Vancouver, Colombie-Britannique									
Population	2 065,1	**2 067,5**	...	**2,4**	27,8	34,2	**0,1**	1,4	1,7
Population active	1 375,9	**1 380,0**	10,7	**4,1**	29,6	0,6	**0,3**	2,2	0,0
Emploi	1 278,7	**1 280,4**	10,4	**1,7**	23,2	-11,2	**0,1**	1,8	-0,9
Chômage	97,1	**99,6**	7,1	**2,5**	6,5	11,9	**2,6**	7,0	13,6
Taux d'activité	66,6	**66,7**	0,5	**0,1**	0,5	-1,1	...	...	...
Taux de chômage	7,1	**7,2**	0,5	**0,1**	0,3	0,8	...	...	...
Taux d'emploi	61,9	**61,9**	0,5	**0,0**	0,3	-1,6	...	...	...

1. Erreur-type moyenne du changement entre deux mois (voir « Erreur d'échantillonnage » dans Qualité des données pour plus d'explications).
Note(s) : Les estimations sont fondées sur les chiffres de population du Recensement de 2006. Tableau CANSIM connexe 282-0117.

Tableau 6-1

Caractéristiques de la population active selon la province et la région économique [1], données non désaisonnalisées, moyennes mobiles de trois mois se terminant en septembre 2011 et septembre 2012

	Population	Population active			Taux d'activité	Taux de chômage	Taux d'emploi
		Population active	Emploi	Chômage			
	en milliers						
Canada [2]							
2011	28 030,6	18 954,9	17 557,1	1 397,8	67,6	7,4	62,6
2012	28 363,1	19 133,6	17 730,4	1 403,3	67,5	7,3	62,5
Terre-Neuve-et-Labrador							
2011	428,5	266,5	234,4	32,1	62,2	12,0	54,7
2012	427,1	270,8	239,8	31,0	63,4	11,4	56,1
Avalon Peninsula *[1010]*							
2011	220,8	147,3	133,5	13,9	66,7	9,4	60,5
2012	221,7	152,2	139,0	13,3	68,7	8,7	62,7
Côte-sud-Burin Peninsula *[1020]*							
2011	30,5	17,1	13,4	3,6	56,1	21,1	43,9
2012	30,0	16,8	13,5	3,2	56,0	19,0	45,0
Côte-ouest-Northern Peninsula-Labrador *[1030]*							
2011	86,7	52,3	45,2	7,1	60,3	13,6	52,1
2012	85,7	51,5	43,6	7,8	60,1	15,1	50,9
Notre Dame-Central Bonavista Bay *[1040]*							
2011	90,5	49,8	42,4	7,4	55,0	14,9	46,9
2012	89,7	50,4	43,6	6,7	56,2	13,3	48,6
Île-du-Prince-Édouard							
2011	119,6	84,8	76,8	8,0	70,9	9,4	64,2
2012	120,7	84,9	77,0	7,9	70,3	9,3	63,8
Nouvelle-Écosse							
2011	779,0	506,0	463,0	42,9	65,0	8,5	59,4
2012	780,6	511,8	466,7	45,1	65,6	8,8	59,8
Cape Breton *[1210]*							
2011	111,9	65,0	55,3	9,7	58,1	14,9	49,4
2012	110,8	65,4	55,5	9,9	59,0	15,1	50,1
Côte-nord *[1220]*							
2011	129,7	78,7	71,2	7,5	60,7	9,5	54,9
2012	129,2	81,8	73,7	8,1	63,3	9,9	57,0
Annapolis Valley *[1230]*							
2011	99,6	60,9	55,9	4,9	61,1	8,0	56,1
2012	99,5	63,7	58,6	5,1	64,0	8,0	58,9
Sud *[1240]*							
2011	98,1	58,6	53,7	4,9	59,7	8,4	54,7
2012	97,1	58,1	50,5	7,6	59,8	13,1	52,0
Halifax *[1250]*							
2011	339,7	242,7	226,8	15,9	71,4	6,6	66,8
2012	344,0	242,7	228,4	14,3	70,6	5,9	66,4
Nouveau-Brunswick							
2011	619,6	398,0	362,2	35,8	64,2	9,0	58,5
2012	620,5	402,3	362,2	40,1	64,8	10,0	58,4
Campbellton-Miramichi *[1310]*							
2011	129,1	75,8	64,9	10,8	58,7	14,2	50,3
2012	127,6	71,2	60,8	10,4	55,8	14,6	47,6
Moncton-Richibucto *[1320]*							
2011	172,1	113,7	104,7	9,0	66,1	7,9	60,8
2012	173,8	118,6	108,9	9,8	68,2	8,3	62,7
Saint John-St. Stephen *[1330]*							
2011	144,3	96,3	89,5	6,8	66,7	7,1	62,0
2012	144,7	98,0	88,2	9,9	67,7	10,1	61,0

Voir les notes à la fin du tableau.

Tableau 6-1 – suite

Caractéristiques de la population active selon la province et la région économique [1], données non désaisonnalisées, moyennes mobiles de trois mois se terminant en septembre 2011 et septembre 2012

	Population	Population active			Taux d'activité	Taux de chômage	Taux d'emploi
		Population active	Emploi	Chômage			
	en milliers						
Fredericton-Oromocto *[1340]*							
2011	109,3	71,8	66,1	5,8	65,7	8,1	60,5
2012	110,3	72,9	67,3	5,6	66,1	7,7	61,0
Edmundston-Woodstock *[1350]*							
2011	64,9	40,4	37,0	3,4	62,2	8,4	57,0
2012	64,2	41,5	37,1	4,4	64,6	10,6	57,8
Québec							
2011	6 584,9	4 346,8	4 035,8	311,0	66,0	7,2	61,3
2012	6 646,4	4 375,7	4 059,3	316,4	65,8	7,2	61,1
Gaspésie-Îles-de-la-Madeleine *[2410]*							
2011	78,6	44,6	40,2	4,5	56,7	10,1	51,1
2012	78,6	43,5	39,1	4,5	55,3	10,3	49,7
Bas-Saint-Laurent *[2415]*							
2011	166,8	98,7	91,9	6,7	59,2	6,8	55,1
2012	166,5	103,8	96,3	7,5	62,3	7,2	57,8
Capitale-Nationale *[2420]*							
2011	589,2	411,3	394,1	17,2	69,8	4,2	66,9
2012	594,9	404,3	382,0	22,4	68,0	5,5	64,2
Chaudière-Appalaches *[2425]*							
2011	333,6	240,1	229,6	10,6	72,0	4,4	68,8
2012	335,8	227,4	219,0	8,4	67,7	3,7	65,2
Estrie *[2430]*							
2011	258,6	170,3	159,2	11,2	65,9	6,6	61,6
2012	260,9	163,6	149,6	14,1	62,7	8,6	57,3
Centre-du-Québec *[2433]*							
2011	190,7	119,5	110,4	9,1	62,7	7,6	57,9
2012	192,3	122,9	113,9	9,0	63,9	7,3	59,2
Montérégie *[2435]*							
2011	1 191,4	794,5	741,7	52,8	66,7	6,6	62,3
2012	1 205,6	816,0	769,2	46,8	67,7	5,7	63,8
Montréal *[2440]*							
2011	1 624,3	1 054,1	953,7	100,3	64,9	9,5	58,7
2012	1 634,2	1 057,8	959,8	97,9	64,7	9,3	58,7
Laval *[2445]*							
2011	333,8	216,0	200,8	15,2	64,7	7,0	60,2
2012	339,7	237,2	216,7	20,5	69,8	8,6	63,8
Lanaudière *[2450]*							
2011	392,0	278,9	261,8	17,1	71,1	6,1	66,8
2012	398,4	256,3	238,4	17,9	64,3	7,0	59,8
Laurentides *[2455]*							
2011	464,1	316,9	292,4	24,5	68,3	7,7	63,0
2012	471,7	328,4	304,8	23,6	69,6	7,2	64,6
Outaouais *[2460]*							
2011	306,7	212,3	197,3	15,0	69,2	7,1	64,3
2012	311,3	210,8	197,8	13,0	67,7	6,2	63,5
Abitibi-Témiscamingue *[2465]*							
2011	117,6	79,3	74,4	4,9	67,4	6,2	63,3
2012	118,0	76,8	72,0	4,8	65,1	6,3	61,0
Mauricie *[2470]*							
2011	221,6	124,3	114,3	10,0	56,1	8,0	51,6
2012	222,2	127,7	115,9	11,9	57,5	9,3	52,2

Voir les notes à la fin du tableau.

Tableau 6-1 – suite

Caractéristiques de la population active selon la province et la région économique [1], données non désaisonnalisées, moyennes mobiles de trois mois se terminant en septembre 2011 et septembre 2012

	Population	Population active			Taux d'activité	Taux de chômage	Taux d'emploi
		Population active	Emploi	Chômage			
	en milliers						
Saguenay-Lac-Saint-Jean *[2475]*							
2011	225,3	128,7	120,2	8,5	57,1	6,6	53,4
2012	225,4	141,7	131,2	10,5	62,9	7,4	58,2
Côte-Nord et Nord-du-Québec *[2480, 2490]*							
2011	90,6	57,2	53,9	3,3	63,1	5,8	59,5
2012	90,9	57,4	53,8	3,6	63,1	6,3	59,2
Ontario							
2011	10 943,5	7 387,9	6 799,8	588,1	67,5	8,0	62,1
2012	11 090,4	7 450,7	6 833,6	617,1	67,2	8,3	61,6
Ottawa *[3510]*							
2011	1 049,8	733,8	687,6	46,3	69,9	6,3	65,5
2012	1 064,5	744,7	693,8	50,9	70,0	6,8	65,2
Kingston-Pembroke *[3515]*							
2011	370,7	240,1	221,9	18,2	64,8	7,6	59,9
2012	372,5	227,7	209,7	17,9	61,1	7,9	56,3
Muskoka-Kawarthas *[3520]*							
2011	318,9	194,9	179,5	15,4	61,1	7,9	56,3
2012	320,3	188,2	175,6	12,6	58,8	6,7	54,8
Toronto *[3530]*							
2011	5 054,5	3 436,4	3 139,7	296,7	68,0	8,6	62,1
2012	5 156,1	3 532,1	3 200,4	331,7	68,5	9,4	62,1
Kitchener-Waterloo-Barrie *[3540]*							
2011	1 038,8	754,2	700,8	53,4	72,6	7,1	67,5
2012	1 053,0	732,5	681,9	50,6	69,6	6,9	64,8
Hamilton-Niagara Peninsula *[3550]*							
2011	1 170,0	771,4	714,7	56,8	65,9	7,4	61,1
2012	1 180,8	787,2	727,4	59,8	66,7	7,6	61,6
London *[3560]*							
2011	540,9	361,8	328,8	33,0	66,9	9,1	60,8
2012	545,6	365,2	334,8	30,4	66,9	8,3	61,4
Windsor-Sarnia *[3570]*							
2011	519,3	324,5	295,7	28,8	62,5	8,9	56,9
2012	519,1	328,5	301,6	26,9	63,3	8,2	58,1
Stratford-Bruce Peninsula *[3580]*							
2011	245,7	169,1	161,1	8,0	68,8	4,7	65,6
2012	245,8	159,7	151,8	8,0	65,0	5,0	61,8
Nord-est *[3590]*							
2011	461,5	292,0	267,5	24,5	63,3	8,4	58,0
2012	459,4	277,1	256,4	20,7	60,3	7,5	55,8
Nord-ouest *[3595]*							
2011	173,3	109,6	102,6	7,1	63,2	6,5	59,2
2012	173,1	107,7	100,1	7,6	62,2	7,1	57,8
Manitoba							
2011	955,2	669,1	628,8	40,3	70,0	6,0	65,8
2012	964,2	674,2	634,7	39,5	69,9	5,9	65,8
Sud-est *[4610]*							
2011	83,0	57,9	55,7	2,2	69,8	3,8	67,1
2012	84,3	60,7	58,2	2,5	72,0	4,1	69,0
Centre sud *[4620]*							
2011	47,5	34,1	33,1	1,1	71,8	3,2	69,7
2012	48,3	32,9	31,6	1,3	68,1	4,0	65,4

Voir les notes à la fin du tableau.

Tableau 6-1 – suite

Caractéristiques de la population active selon la province et la région économique [1], données non désaisonnalisées, moyennes mobiles de trois mois se terminant en septembre 2011 et septembre 2012

	Population	Population active			Taux d'activité	Taux de chômage	Taux d'emploi
		Population active	Emploi	Chômage			
	en milliers						
Sud-ouest *[4630]*							
2011	83,8	60,9	57,8	3,1	72,7	5,1	69,0
2012	84,0	62,1	59,4	2,7	73,9	4,3	70,7
Centre nord *[4640]*							
2011	36,6	23,8	21,9	1,9	65,0	8,0	59,8
2012	36,8	24,4	23,3	1,1	66,3	4,5	63,3
Winnipeg *[4650]*							
2011	571,8	397,8	370,7	27,1	69,6	6,8	64,8
2012	578,8	405,3	379,8	25,5	70,0	6,3	65,6
Interlake *[4660]*							
2011	72,7	53,1	50,8	2,3	73,0	4,3	69,9
2012	73,1	49,7	46,8	2,9	68,0	5,8	64,0
Parklands et Nord *[4670, 4680]*							
2011	59,9	41,5	38,7	2,8	69,3	6,7	64,6
2012	59,0	39,0	35,5	3,5	66,1	9,0	60,2
Saskatchewan							
2011	801,3	557,7	530,6	27,1	69,6	4,9	66,2
2012	812,9	572,1	544,2	27,9	70,4	4,9	66,9
Regina-Moose Mountain *[4710]*							
2011	238,0	177,8	170,4	7,4	74,7	4,2	71,6
2012	242,5	179,3	171,8	7,4	73,9	4,1	70,8
Swift Current-Moose Jaw *[4720]*							
2011	81,1	52,2	50,2	2,0	64,4	3,8	61,9
2012	81,1	51,8	49,6	2,2	63,9	4,2	61,2
Saskatoon-Biggar *[4730]*							
2011	265,6	183,1	172,7	10,4	68,9	5,7	65,0
2012	272,1	194,9	184,8	10,0	71,6	5,1	67,9
Yorkton-Melville *[4740]*							
2011	62,9	42,2	40,6	1,6	67,1	3,8	64,5
2012	62,6	39,4	36,9	2,5	62,9	6,3	58,9
Prince Albert et Nord *[4750, 4760]*							
2011	153,6	102,3	96,7	5,6	66,6	5,5	63,0
2012	154,6	106,8	101,1	5,7	69,1	5,3	65,4
Alberta							
2011	3 014,2	2 255,2	2 125,0	130,2	74,8	5,8	70,5
2012	3 080,3	2 277,1	2 170,8	106,3	73,9	4,7	70,5
Lethbridge-Medicine Hat *[4810]*							
2011	219,6	152,9	144,0	8,9	69,6	5,8	65,6
2012	222,8	150,8	143,5	7,3	67,7	4,8	64,4
Camrose-Drumheller *[4820]*							
2011	156,2	113,4	107,5	5,9	72,6	5,2	68,8
2012	157,5	111,6	107,6	4,0	70,9	3,6	68,3
Calgary *[4830]*							
2011	1 114,2	844,3	793,2	51,1	75,8	6,1	71,2
2012	1 141,7	852,5	809,4	43,1	74,7	5,1	70,9
Banff-Jasper-Rocky Mountain House *[4840]*							
2011	71,9	53,3	51,7	1,5	74,1	2,8	71,9
2012	72,4	54,1	52,6	1,5	74,7	2,8	72,7
Red Deer *[4850]*							
2011	154,6	116,1	110,1	6,0	75,1	5,2	71,2
2012	157,7	111,4	106,0	5,4	70,6	4,8	67,2

Voir les notes à la fin du tableau.

Tableau 6-1 – suite

Caractéristiques de la population active selon la province et la région économique [1], données non désaisonnalisées, moyennes mobiles de trois mois se terminant en septembre 2011 et septembre 2012

	Population	Population active			Taux d'activité	Taux de chômage	Taux d'emploi
		Population active	Emploi	Chômage			
	en milliers						
Edmonton *[4860]*							
2011	1 003,3	745,8	702,5	43,2	74,3	5,8	70,0
2012	1 030,0	769,0	734,4	34,6	74,7	4,5	71,3
Athabasca-Grande Prairie-Peace River *[4870]*							
2011	190,9	145,2	136,7	8,5	76,1	5,9	71,6
2012	192,3	142,6	136,4	6,2	74,2	4,3	70,9
Wood Buffalo-Cold Lake *[4880]*							
2011	103,4	84,2	79,2	5,0	81,4	5,9	76,6
2012	106,0	85,1	81,0	4,2	80,3	4,9	76,4
Colombie-Britannique							
2011	3 784,8	2 483,0	2 300,7	182,3	65,6	7,3	60,8
2012	3 820,1	2 514,0	2 342,0	172,0	65,8	6,8	61,3
Île de Vancouver et la Côte *[5910]*							
2011	656,3	394,9	364,7	30,2	60,2	7,6	55,6
2012	658,8	389,4	366,5	22,9	59,1	5,9	55,6
Lower Mainland-Sud-ouest *[5920]*							
2011	2 317,8	1 558,7	1 446,1	112,6	67,2	7,2	62,4
2012	2 354,7	1 585,4	1 472,2	113,3	67,3	7,1	62,5
Thompson-Okanagan *[5930]*							
2011	438,1	272,9	253,0	19,9	62,3	7,3	57,7
2012	435,4	278,9	264,3	14,5	64,1	5,2	60,7
Kootenay *[5940]*							
2011	127,3	78,7	72,3	6,4	61,8	8,1	56,8
2012	126,8	80,8	73,7	7,1	63,7	8,8	58,1
Cariboo *[5950]*							
2011	127,3	91,4	84,0	7,4	71,8	8,1	66,0
2012	126,6	95,6	87,8	7,8	75,5	8,2	69,4
Côte-nord et Nechako *[5960, 5970]*							
2011	66,6	49,0	44,8	4,2	73,6	8,6	67,3
2012	65,9	42,9	38,4	4,5	65,1	10,5	58,3
Nord-est *[5980]*							
2011	51,4	37,4	35,8	1,6	72,8	4,3	69,6
2012	51,9	41,0	39,2	1,8	79,0	4,4	75,5

1. Pour une description géographique des régions économiques, voir le Guide de l'Enquête sur la population active (numéro 71-543-GIF au catalogue).
2. Les estimations pour le Canada sont une somme des totaux provinciaux et excluent les estimations de territoire du Yukon, des territoires du Nord-ouest et de Nunavut.

Note(s) : Tableau CANSIM connexe 282-0054.

Tableau 6-2
Caractéristiques de la population active selon les territoires, données non désaisonnalisées, moyennes mobiles de trois mois se terminant en septembre 2011 et septembre 2012

	Population	Population active			Taux d'activité	Taux de chômage	Taux d'emploi
		Population active	Emploi	Chômage			
	en milliers				pourcentage		
Yukon [1]							
2011	26,6	20,4	19,4	1,0	76,7	4,9	72,9
2012	27,0	20,9	19,8	1,1	77,4	5,3	73,3
Territoires du Nord-Ouest [2]							
2011	32,2	25,7	23,8	1,9	79,8	7,4	73,9
2012	32,0	25,6	23,4	2,2	80,0	8,6	73,1
Nunavut [3]							
2011	21,0	14,2	11,7	2,4	67,5	17,2	55,9
2012	21,1	14,4	12,2	2,1	68,0	14,8	57,9

1. Depuis 1992, l'Enquête sur la population active (EPA) est réalisée dans le Yukon au moyen d'une méthodologie différente adaptée à certaines difficultés opérationnelles associées aux régions éloignées. Ces estimations ne sont pas incluses dans les totaux nationaux. En 1995, on a remanié l'échantillon de l'EPA du Yukon. Ce remaniement a entre autres eu pour effet d'accroître la population visée de 85 % à 92 %, ce qui s'est traduit par la hausse marquée des estimations trimestrielles des moyennes mobiles de janvier, de février et de mars 1995 pour toutes les estimations de niveaux. Par conséquent, on avertit les utilisateurs d'être prudents lorsqu'ils comparent les estimations qui remontent avant janvier 1995 aux estimations subséquentes.
2. Depuis 2001, on réalise l'Enquête sur la population active (EPA) au territoires du Nord-Ouest en appliquant une autre méthodologie qui remédie à certaines des difficultés d'ordre opérationnel inhérentes aux collectivités éloignées. Ces estimations ne sont pas incluses dans les totaux nationaux.
3. Depuis 2004, l'Enquête sur la population active (EPA) au Nunavut est réalisée en appliquant une méthodologie différente qui remédie à certaines difficultés d'ordre opérationnel inhérentes aux collectivités éloignées. Ces estimations ne sont pas incluses dans les totaux nationaux. De 2004 à 2007, les estimations représentent environ 70 % de l'ensemble de la population du Nunavut âgée de 15 ans ou plus. À partir de 2008, la couverture a été augmentée à 92 %. Avec ce changement de couverture, les utilisateurs ne devraient pas comparer les estimations qui remontent à avant 2008 aux estimations subséquentes. Les estimations de 2004 à 2007 sont basées sur les 10 communautés principales du Nunavut : Iqaluit, Cambridge Bay, Baker Lake, Arviat, Rankin Inlet, Kugluktuk, Pond Inlet, Cape Dorset, Pangnirtung et Igloolik. Les estimations de 2008 jusqu'à maintenant couvrent les dix communautés citées ci-haut ainsi que : Taloyoak, Gjoa Haven, Kugaaruk, Coral Harbour, Repulse Bay, Qikiqtarjuaq, Arctic Bay, Hall Beach et Clyde River.

Note(s) : Tableau CANSIM connexe 282-0100.

Tableau 7
Heures habituelles et salaires moyens des employés selon certaines caractéristiques, Canada, données non désaisonnalisées

	Employés				Temps plein			Temps partiel		
	Nombre	Heures hebdo-madaires moyennes	Salaire hebdo-madaire moyen	Salaire horaire moyen	Nombre	Heures hebdo-madaires moyennes	Salaire hebdo-madaire moyen	Nombre	Heures hebdo-madaires moyennes	Salaire hebdo-madaire moyen
	milliers		dollars courants		milliers		dollars courants	milliers		dollars courants
Septembre 2012										
15 ans et plus	14 928,3	35,5	876,66	23,84	12 305,8	39,4	999,58	2 622,5	17,4	299,84
15 à 24 ans	2 238,7	27,4	405,27	13,83	1 151,9	38,9	614,31	1 086,9	15,2	183,72
25 ans et plus	12 689,6	37,0	959,82	25,60	11 154,0	39,4	1 039,37	1 535,6	19,0	382,03
Hommes	7 574,2	38,0	995,24	25,55	6 748,1	40,6	1 085,24	826,2	16,7	260,09
Femmes	7 354,1	33,0	754,53	22,08	5 557,7	37,9	895,58	1 796,4	17,8	318,12
Couverture syndicale										
Couvert par un syndicat	4 737,4	35,9	985,23	27,06	4 073,5	38,7	1 076,99	663,9	18,8	422,26
Non couvert par un syndicat	10 190,9	35,4	826,18	22,34	8 232,3	39,7	961,28	1 958,6	17,0	258,35
Permanence de l'emploi										
Permanent	12 922,9	36,3	918,05	24,57	11 063,4	39,4	1 018,65	1 859,5	18,3	319,47
Temporaire	2 005,4	30,4	609,94	19,12	1 242,4	39,7	829,76	763,0	15,2	252,02
Profession										
Gestion	1 030,1	39,7	1 487,59	37,63	1 007,1	40,1	1 508,85	23,0	19,0	556,06
Affaires, finance et administration	2 789,8	35,4	818,30	22,65	2 405,2	38,2	897,62	384,6	17,7	322,28
Sciences naturelles et appliquées	1 149,9	38,6	1 275,90	32,99	1 113,3	39,2	1 302,81	36,6	18,5	457,79
Secteur de la santé	1 010,9	33,5	918,36	27,26	760,8	37,8	1 041,64	250,0	20,3	543,19
Sciences sociales, enseignement, administration publique et religion	1 485,4	34,5	1 053,51	30,34	1 240,5	37,9	1 169,58	244,9	17,0	465,48
Arts, culture, sports et loisirs	322,8	32,0	814,91	24,08	232,0	38,6	1 019,43	90,8	14,9	292,60
Ventes et services	3 753,2	30,7	527,00	16,04	2 380,0	38,5	707,10	1 373,2	17,0	214,84
Métiers, transport et machinerie	2 302,6	40,2	948,64	23,33	2 151,1	41,8	994,36	151,5	17,8	299,59
Professions propres au secteur primaire	313,9	42,4	905,66	20,67	277,3	45,9	994,66	36,6	15,6	230,71
Transformation, fabrication et services d'utilité publique	769,8	39,3	781,71	19,71	738,5	40,2	804,52	31,3	17,3	244,04
Septembre 2011										
15 ans et plus	14 734,4	35,5	845,51	23,05	12 092,6	39,4	966,21	2 641,8	17,3	293,03
15 à 24 ans	2 306,7	27,2	397,91	13,60	1 164,4	39,0	611,74	1 142,3	15,3	179,95
25 ans et plus	12 427,7	37,0	928,59	24,81	10 928,2	39,5	1 003,97	1 499,5	18,9	379,18
Hommes	7 477,9	38,0	956,66	24,61	6 644,4	40,6	1 044,27	833,5	16,6	258,31
Femmes	7 256,4	32,9	730,97	21,45	5 448,2	37,9	871,01	1 808,2	17,7	309,04
Couverture syndicale										
Couvert par un syndicat	4 558,2	36,0	969,05	26,59	3 941,1	38,6	1 051,96	617,0	19,3	439,48
Non couvert par un syndicat	10 176,2	35,2	790,17	21,47	8 151,5	39,8	924,74	2 024,7	16,7	248,41
Permanence de l'emploi										
Permanent	12 712,5	36,3	886,43	23,78	10 858,2	39,4	984,04	1 854,3	18,2	314,89
Temporaire	2 021,8	30,3	588,22	18,47	1 234,4	39,8	809,37	787,5	15,3	241,58
Profession										
Gestion	979,7	39,8	1 370,17	34,67	949,1	40,5	1 397,22	30,6	18,0	531,36
Affaires, finance et administration	2 774,0	35,2	784,58	21,87	2 367,7	38,2	864,63	406,2	17,8	318,02
Sciences naturelles et appliquées	1 120,4	38,7	1 246,54	32,25	1 082,3	39,5	1 270,66	38,1	18,3	562,08
Secteur de la santé	1 036,2	33,6	912,33	26,93	795,9	37,8	1 029,75	240,3	19,9	523,38
Sciences sociales, enseignement, administration publique et religion	1 384,5	34,6	1 044,41	29,94	1 148,1	38,1	1 161,19	236,3	17,6	477,01
Arts, culture, sports et loisirs	354,1	32,1	801,47	23,79	261,5	38,5	998,25	92,6	13,9	245,63
Ventes et services	3 736,4	30,4	512,39	15,70	2 337,6	38,5	694,33	1 398,8	16,9	208,36
Métiers, transport et machinerie	2 225,6	40,3	922,61	22,65	2 089,2	41,8	962,49	136,4	18,6	311,78
Professions propres au secteur primaire	324,9	42,1	870,98	20,01	289,4	45,6	956,28	35,5	13,3	175,59
Transformation, fabrication et services d'utilité publique	798,7	39,2	772,27	19,54	771,8	40,0	791,67	26,9	15,1	215,87

Note(s) : Tableaux CANSIM connexes 282-0023, 282-0069, 282-0073.

Tableau 8
Taux de chômage selon la région utilisée par le régime d'assurance-emploi [1], données désaisonnalisées, moyennes mobiles de trois mois

Région	En vigueur du 7 octobre 2012 au 3 novembre 2012
	pourcentage
Terre-Neuve-et-Labrador	
01. St.John's	6,9
02. Terre-Neuve-et-Labrador	17,7
Île-du-Prince-Édouard	
03. Île-du-Prince-Édouard	11,2
Nouvelle-Écosse	
04. Est de la Nouvelle-Écosse	15,7
05. Ouest de la Nouvelle-Écosse	11,2
06. Halifax	5,7
Nouveau-Brunswick	
07. Fredericton-Moncton-Saint John	7,7
08. Madawaska-Charlotte	13,5
09. Restigouche-Albert	15,1
Québec	
10. Gaspésie-Îles-de-la-Madeleine	12,8
11. Québec	5,5
12. Trois-Rivières	7,7
13. Québec Centre-Sud	5,1
14. Sherbrooke	7,9
15. Montérégie	6,6
16. Montréal	8,2
17. Québec Centre	8,2
18. Nord-Ouest du Québec	9,3
19. Bas-Saint-Laurent-Côte-Nord	9,8
20. Gatineau	6,1
21. Saguenay	7,3
Ontario	
22. Ottawa	6,5
23. Est de l'Ontario	7,7
24. Kingston	6,4
25. Centre de l'Ontario	8,2
26. Oshawa	9,1
27. Toronto	8,5
28. Hamilton	6,7
29. St. Catharines	8,6
30. London	8,6
31. Niagara	10,8
32. Windsor	9,0
33. Kitchener	6,3
34. Huron	7,3
35. Centre-Sud de l'Ontario	5,7
36. Sudbury	6,4
37. Thunder Bay	6,5
38. Nord de l'Ontario	11,2
Manitoba	
39. Winnipeg	5,7
40. Sud du Manitoba	6,7
41. Nord du Manitoba	31,4
Saskatchewan	
42. Regina	4,1
43. Saskatoon	5,4
44. Sud de la Saskatchewan	6,8
45. Nord de la Saskatchewan	16,9
Alberta	
46. Calgary	4,9
47. Edmonton	4,7
48. Nord de l'Alberta	7,9
49. Sud de l'Alberta	5,7

Voir les notes à la fin du tableau.

Tableau 8 – suite

Taux de chômage selon la région utilisée par le régime d'assurance-emploi [1], données désaisonnalisées, moyennes mobiles de trois mois

Région	En vigueur du 7 octobre 2012 au 3 novembre 2012
	pourcentage
Colombie-Britannique	
50. Sud intérieur de la Colombie-Britannique	7,2
51. Abbotsford	7,5
52. Vancouver	7,1
53. Victoria	6,7
54. Sud côtier de la Colombie-Britannique	8,1
55. Nord de la Colombie-Britannique	12,0
Territoires	
56. Yukon [2]	25,0
57. Territoires du Nord-Ouest [2]	25,0
58. Nunavut [2]	25,0

1. Les limites des régions d'assurance-emploi sont déterminées par Ressources humaines et Développement Social Canada (RHDSC). Pour les cartes de ces régions, voir le site web de RHDSC au http://srv129.services.gc.ca/eiregions/fr/geocont.aspx.
2. Ce taux est fourni par Ressources humaines et Développement des compétences Canada.

Note(s) : Toutes les régions géographiques sont basées sur les limites du Recensement de 1996.

Qualité des données

À propos de l'Enquête sur la population active

Les statistiques publiées ici sont fondées sur une enquête mensuelle menée auprès d'environ 56 000 ménages représentatifs d'un bout à l'autre du Canada. L'enquête sur la population active, lancée en novembre 1945, a eu lieu tous les trois mois jusqu'à novembre 1952. Depuis lors, elle a lieu tous les mois. L'information générée par l'enquête s'est considérablement accrue au cours des années grâce à un remaniement majeur de l'enquête en 1976, suivi d'un autre en 1997, et fournit une image riche et détaillée du marché du travail canadien.

L'échantillon retenu aux fins de l'enquête sur la population active représente toutes les personnes de 15 ans et plus résidant dans les provinces du Canada, à l'exception des personnes vivant dans des réserves indiennes, des membres à plein temps des Forces armées et des pensionnaires d'institutions (par exemple les détenus de prison et les malades séjournant à l'hôpital ou dans une maison de repos pour plus de 6 mois). Les estimations mensuelles de l'emploi, du chômage et des inactifs se rapportent à une semaine bien précise chaque mois, soit normalement celle où tombe le quinzième jour du mois.

Définitions et explications

La **population active** comprend les membres de la population civile hors institution âgés de 15 ans et plus qui avaient un emploi (personnes occupées) ou étaient en chômage pendant la semaine de référence.

Les personnes occupées sont celles qui, au cours de la semaine de référence :

(a) ont fait un travail quelconque

(b) avaient un emploi mais n'étaient pas au travail

Une personne est considérée à **temps plein** si elle travaille habituellement 30 heures ou plus par semaine à son emploi principal. Une personne est considérée à **temps partiel** si elle travaille habituellement moins de 30 heures par semaine à son emploi principal.

Les **chômeurs** sont les personnes qui, au cours de la semaine de référence :

(a) étaient sans emploi, avaient activement cherché du travail au cours des quatre dernières semaines (y compris la semaine de référence) et étaient prêtes à travailler;

(b) n'avaient pas activement cherché de travail au cours des quatre dernières semaines, mais étaient temporairement mises à pied et étaient prêtes à travailler;

(c) n'avaient pas activement cherché de travail au cours des quatre dernières semaines, mais devaient commencer un nouvel emploi dans quatre semaines ou moins à compter de la semaine de référence, et étaient prêtes à travailler.

La partie de la population civile hors institution âgée de 15 ans et plus qui était ni occupée ni en chômage pendant la semaine de référence est classée **comme inactive**.

Le **taux de chômage** représente le nombre de chômeurs exprimé en pourcentage de la population active. Le taux de chômage d'un groupe particulier (âge, sexe, etc.) est le nombre de chômeurs dans ce groupe, exprimé en pourcentage de la population active dans le même groupe.

Le **taux d'activité** représente la population active exprimée en pourcentage de la population de 15 ans et plus. Le taux d'activité d'un groupe particulier (âge, sexe, etc.) est la population active dans ce groupe exprimée en pourcentage de la population dans le même groupe.

Le **taux d'emploi (antérieurement nommé rapport emploi-population)** représente le nombre de personnes occupées exprimé en pourcentage de la population de 15 ans et plus. Le taux d'emploi d'un groupe particulier (âge, sexe, etc.) est le nombre de personnes occupées dans ce groupe, exprimé en pourcentage de la population dans le même groupe.

Le **taux de temps partiel** représente le nombre de personnes occupées à temps partiel exprimé en pourcentage du nombre de personnes occupées. Le taux de temps partiel d'un groupe particulier (âge, sexe, etc.) est le nombre de personnes occupées à temps partiel dans ce groupe, exprimé en pourcentage du nombre de personnes occupées dans le même groupe.

Toutes les regions géographiques sont basées sur les limites du Recensement de 2006.

Désaisonnalisation

Les fluctuations des séries chronologiques économiques sont causées par des mouvements saisonniers, cycliques et irréguliers. Une série désaisonnalisée est une série dont on a éliminé les effets des mouvements saisonniers. Ces derniers sont causés par des événements annuels réguliers comme les changements de température, les vacances, les cycles agricoles, de productions et de ventes au détail durant la période de Noël et de Pâques. La série désaisonnalisée contient à la fois des fluctuations irrégulières et des fluctuations cycliques à long terme.

Les données désaisonnalisées sont révisées chaque année afin de tenir compte des données courantes et produire des coefficients d'extrapolation prospective pour les 12 prochains mois. Les données d'extrapolation prospective seront l'objet de légères révisions dans les éditions ultérieures de la présente publication.

Variabilité d'échantillonnage des estimations

Les estimations apparaissant dans la présente publication sont fondées sur les données de l'Enquête sur la population active, une enquête mensuelle menée auprès de quelque 56 000 ménages à travers le Canada. Dans la mesure où toute la population n'est pas interviewée, les estimations sont sujettes à l'erreur d'échantillonnage. Si l'estimation publiée est le meilleur indicateur disponible de la valeur réelle, la variation du niveau d'une estimation d'un mois à l'autre peut refléter une variation véritable ou la variabilité d'échantillonnage. On peut estimer l'erreur d'échantillonnage en calculant l'erreur-type de l'estimation ou de la statistique publiée. On a indiqué ces erreurs-types dans les tableaux de la publication pour aider les utilisateurs à interpréter les données.

Interprétation fondée sur l'erreur-type

Dans les deux tiers des cas (68 %), une variation supérieure à l'erreur d'échantillonnage indique une variation réelle. Plus la variation est importante relativement à l'erreur-type, plus la probabilité qu'elle indique une variation réelle, plutôt qu'une variation attribuable à la variabilité d'échantillonnage, est grande. À un niveau de 95 %, la variation de l'estimation doit être supérieure au double de l'erreur d'échantillonnage pour indiquer une variation réelle.

Les variations des estimations qui sont inférieures à l'erreur d'échantillonnage sont moins susceptibles d'indiquer une variation réelle et plus susceptibles de refléter la variabilité d'échantillonnage. Si ces observations s'appliquent aux variations mensuelles, une série de variations consécutives dans la même direction est plus digne de confiance, même si certaines des variations mensuelles sont inférieures à l'erreur d'échantillonnage.

Interprétation fondée sur l'intervalle de confiance

On peut aussi examiner la variabilité inhérente aux estimations tirées d'enquêtes-échantillons sous l'angle des intervalles de confiance. Supposons pour illustrer le calcul d'un intervalle de confiance que, au cours d'un mois donné, l'estimation publiée du nombre total d'emplois augmente de 16 000 pour atteindre 16 500 000. L'erreur-type associée à l'estimation de la variation se chiffre à 27 200. L'erreur-type servant à interpréter l'estimation de la variation indique ce qui suit.

- Dans environ deux cas sur trois (68 %), la valeur réelle de la variation d'un mois à l'autre se situera dans la fourchette allant de -11 200 à +43 200 (c'est-à-dire 16 000 + ou – une erreur-type).
- Dans environ neuf cas sur dix (90 %), la valeur réelle de la variation d'un mois à l'autre se situera dans la fourchette allant de -27 520 à +59 520 (c'est-à-dire 16 000 + ou – 1,6 fois l'erreur-type).
- Dans environ dix-neuf cas sur vingt (95 %), la valeur réelle de la variation d'un mois à l'autre se situera dans la fourchette allant de -38 400 à +70 400 (16 000 + ou – deux fois l'erreur-type).

Pour des explications plus détaillées de la variabilité d'échantillonnage des estimations et, plus particulièrement, pour des renseignements sur la méthode d'évaluation de la variabilité des estimations de niveaux, veuillez consulter la section du *Guide de l'Enquête sur la population active* (71-543-G) traitant de la qualité des données, page 27.

Documentation

Pour des renseignements plus détaillés concernant l'Enquête sur la population active, voir les documents suivants :

- Aperçu de l'Enquête sur la population active
- Guide de l'Enquête sur la population active (71-543-G)
- Énoncés de qualité
- Méthodologie de l'enquête sur la population active du Canada (71-526-X)
- *Cartes géographiques* de l'EPA