



Catalogue no. 95-202-XPB

N° 95-202-XPB au catalogue

Profile of Census Tracts in Hamilton

Profil des secteurs de recensement de Hamilton



CENSUS · RECENSEMENT



Statistics
Canada

Statistique
Canada

Canada

Data in many forms

Statistics Canada disseminates data in a variety of forms. In addition to publications, both standard and special tabulations are offered. Data are available on the Internet, compact disc, diskette, computer printouts, microfiche and microfilm, and magnetic tape. Maps and other geographic reference materials are available for some types of data.

How to obtain more information

Inquiries about this publication and related statistics or services should be directed to the Statistics Canada Regional Reference Centre in:

Halifax	(902) 426-5331	Regina	(306) 780-5405
Montréal	(514) 283-5725	Edmonton	(403) 495-3027
Ottawa	(613) 951-8116	Calgary	(403) 292-6717
Toronto	(416) 973-6586	Vancouver	(604) 666-3691
Winnipeg	(204) 983-4020		

You can also visit our World Wide Web site: <http://www.statcan.ca>

Toll-free access is provided for all users who reside outside the local dialing area of any of the Regional Reference Centres.

National inquiries line	1 800 263-1136
National telecommunications device for the hearing impaired	1 800 363-7629
Order-only line (Canada and United States)	1 800 267-6677

Ordering/Subscription information

All prices exclude sales tax

Catalogue No. 95-202-XPB is published for the 1996 Profile of Census Tracts in Hamilton for \$75.00 per copy in Canada. Outside Canada the cost is US \$75.00 per copy.

Please send orders to Statistics Canada, Dissemination Division, Circulation Management, 120 Parkdale Avenue, Ottawa, Ontario, K1A 0T6; by phone, at (613) 951-7277 or 1 800 770-1033; by fax, at (613) 951-1584 or 1 800 889-9734; or by Internet, order@statcan.ca. For changes of address, please provide both old and new addresses. Statistics Canada products may also be purchased from authorized agents, bookstores and local Statistics Canada offices.

Standards of service to the public

Statistics Canada is committed to serving its clients in a prompt, reliable and courteous manner and in the official language of their choice. To this end, the agency has developed standards of service which its employees observe in serving its clients. To obtain a copy of these service standards, please contact your nearest Statistics Canada Regional Reference Centre.

Des données sous plusieurs formes

Statistique Canada diffuse les données sous formes diverses. Outre les publications, des totalisations habituelles et spéciales sont offertes. Les données sont disponibles sur Internet, disque compact, disquette, imprimé d'ordinateur, microfiche et microfilm, et bande magnétique. Des cartes et d'autres documents de référence géographiques sont disponibles pour certaines sortes de données.

Comment obtenir d'autres renseignements

Toute demande de renseignements au sujet de la présente publication ou au sujet de statistiques ou de services connexes doit être adressée à l'un des centres de consultation régionaux de Statistique Canada suivants :

Halifax	(902) 426-5331	Regina	(306) 780-5405
Montréal	(514) 283-5725	Edmonton	(403) 495-3027
Ottawa	(613) 951-8116	Calgary	(403) 292-6717
Toronto	(416) 973-6586	Vancouver	(604) 666-3691
Winnipeg	(204) 983-4020		

Vous pouvez également visiter notre site Web : <http://www.statcan.ca>

Un service d'appel interurbain sans frais est offert à tous les utilisateurs qui habitent à l'extérieur des zones de communication locale des centres de consultation régionaux.

Service national de renseignements	1 800 263-1136
Service national d'appareils de télécommunications pour les malentendants	1 800 363-7629
Numéro pour commander seulement (Canada et États-Unis)	1 800 267-6677

Renseignements sur les commandes et les abonnements

Les prix n'incluent pas les taxes de vente

N° 95-202-XPB au catalogue est publié pour le Profil des secteurs de recensement de 1996 de Hamilton au coût de 75 \$ par copie au Canada. À l'extérieur du Canada, le coût est de 75 \$ US par copie.

Faites parvenir votre commande à Statistique Canada, Division de la diffusion, Gestion de la circulation, 120, avenue Parkdale, Ottawa (Ontario) K1A 0T6; par téléphone, en composant le (613) 951-7277 ou le 1 800 770-1033; par télécopieur, en composant le (613) 951-1584 ou le 1 800 889-9734; ou via l'Internet : order@statcan.ca. Lorsque vous signalez un changement d'adresse, veuillez nous fournir l'ancienne et la nouvelle adresses. On peut aussi se procurer les produits de Statistique Canada auprès des agents autorisés, dans les librairies et dans les bureaux régionaux de Statistique Canada.

Normes de service au public

Statistique Canada s'engage à fournir à ses clients des services rapides, fiables et courtois et dans la langue officielle de leur choix. À cet égard, notre organisme s'est doté de normes de service à la clientèle qui doivent être observées par les employés lorsqu'ils offrent des services à la clientèle. Pour obtenir une copie de ces normes de service, veuillez communiquer avec le centre de consultation régional de Statistique Canada le plus près de chez vous.



Statistics Canada

Profile of Census Tracts in Hamilton

Statistique Canada

Profil des secteurs de recensement de Hamilton

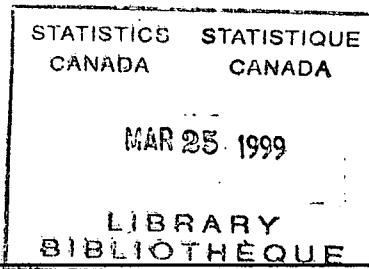

Published by authority of the Minister
responsible for Statistics Canada

© Minister of Industry, 1999

All rights reserved. No part of this publication may be reproduced, stored in a retrieval system or transmitted in any form or by any means, electronic, mechanical, photocopying, recording or otherwise without prior written permission from Licence Services, Marketing Division, Statistics Canada, Ottawa, Ontario, Canada K1A 0T6.

March 1999

Catalogue No. 95-202-XPB

ISBN 0-660-59337-8

Ottawa

Publication autorisée par le ministre responsable de
Statistique Canada

© Ministre de l'Industrie, 1999

Tous droits réservés. Il est interdit de reproduire ou de transmettre le contenu de la présente publication, sous quelque forme ou par quelque moyen que ce soit, enregistrement sur support magnétique, reproduction électronique, mécanique, photographique, ou autre, ou de l'emmagasiner dans un système de recouvrement, sans l'autorisation écrite préalable des Services de concession des droits de licence, Division de la commercialisation, Statistique Canada, Ottawa, Ontario, Canada K1A 0T6.

Mars 1999

N° 95-202-XPB au catalogue

ISBN 0-660-59337-8

Ottawa

Note of Appreciation

Canada owes the success of its statistical system to a long-standing cooperation involving Statistics Canada, the citizens of Canada, its businesses, governments and other institutions. Accurate and timely statistical information could not be produced without their continued cooperation and goodwill.

Note de reconnaissance

Le succès du système statistique du Canada repose sur un partenariat bien établi entre Statistique Canada et la population, les entreprises, les administrations canadiennes et les autres organismes. Sans cette collaboration et cette bonne volonté, il serait impossible de produire des statistiques précises et actuelles.

Canadian Cataloguing in Publication Data

Main entry under title:

Profile of census tracts in Hamilton = Profil des secteurs de recensement de Hamilton

Text in English and French.

ISBN 0-660-59337-8

CS95-202-XPB

1. Hamilton (Ont.) -- Population -- Statistics.
2. Census districts -- Ontario -- Hamilton -- Statistics.
3. Hamilton (Ont.) -- Census, 1996. 4. Canada -- Census, 1996. I. Statistics Canada. II. Title : Profil des secteurs de recensement de Hamilton.

HA741.5.1996 304.6'09713'52021
C99-988008-XE

How to Cite this Document

Statistics Canada. Profile of Census Tracts. Ottawa: Industry Canada, 1999. 1996 Census of Canada. Catalogue number 95-202-XPB.

Données de catalogage avant publication (Canada)

Vedette principale au titre :

Profile of census tracts in Hamilton = Profil des secteurs de recensement de Hamilton

Texte en anglais et en français.

ISBN 0-660-59337-8

CS95-202-XPB

1. Hamilton (Ont.) -- Statistiques démographiques.
2. Secteurs de recensement -- Ontario -- Hamilton -- Statistiques.
3. Hamilton (Ont.) -- Recensement, 1996.
4. Canada -- Recensement, 1996. I. Statistique Canada. II. Titre : Profil des secteurs de recensement de Hamilton.

HA741.5.1996 304.6'09713'52021
C99-988008-XF

Pour citer ce document

Statistique Canada. Profil des secteurs de recensement. Ottawa : Industrie Canada, 1999. Recensement du Canada de 1996. Numéro 95-202-XPB au catalogue.

The paper used in this publication meets the minimum requirements of American National Standard for Information Sciences – Permanence of Paper for Printed Library Materials. ANSI Z39.48-1984



Le papier utilisé dans la présente publication répond aux exigences minimales de l'American National Standard for Information Sciences – Permanence of Paper for Printed Library Materials. ANSI Z39.48-1984



Table of Contents

	Page
Introductory Material	
Introduction.....	1
Symbols and Abbreviations.....	2
Table	
Table 1. Selected Characteristics for Census Tracts, 1996 Census - 100% Data and 20% Sample Data Hamilton CMA.....	4
Reference Material	
Footnotes	257
Definitions	265
Data Quality	274
Special Notes	277
Appendix 1. Suppressed Census Tracts, 1996 Census.....	280
How To Get Help	
Regional Reference Centres	281
Maps	

Table des matières

	Page
Document d'introduction	
Introduction.....	1
Signes conventionnels et abréviations.....	2
Tableau	
Tableau 1. Certaines caractéristique des secteurs de recensement, recensement de 1996 - Données intégrales et données - échantillon (20 %) Hamilton RMR.....	4
Documents de référence	
Renvois	257
Définitions	283
Qualité des données	293
Notes spéciales	297
Annexe 1. Secteurs de recensement supprimées, recensement de 1996.....	300
Comment trouver de l'aide	
Centres régionaux de consultation.....	301
Cartes	



Introduction

Census Area Profiles are designed to provide a statistical overview, or profile, for lower levels of geography. This publication series provides a profile of census tracts in a census metropolitan area or a census agglomeration. They are based on data collected by the 1996 Census of Canada from all households.

In response to client needs, variables from the 20% database are available sooner than ever before. The 1996 Area Profiles contain population counts for characteristics from both Part A (100% coverage) and Part B (20% sample) in one publication. Also new for 1996 are data on household activities, mode of transportation to and from work and population groups. Searching for 1996 Census information on your community can now be done sooner and at a greater level of detail.

This publication consists of a single table displaying the data for geographic areas in a columnar format. Data variables, also referred to as 'stubs', are displayed in English on the left side and the French equivalent is on the right side of the table. With the combination of variables from the 20% and 100% databases, the stub set is now nine pages. Characteristics of the data have been grouped into blocks by theme, or universe (i.e. population, income, dwelling and household and family). Within each theme, the data are displayed showing different characteristics such as marital status, ethnic origin and census family status and living arrangements.

The geographic headings run across the top of the page. Census tracts are sequenced by numerical order within the census metropolitan areas (CMAs) and census agglomerations (CAs). Reference maps showing CT boundaries are included at the back of this publication.

Definitions of the geographic areas and variables displayed in this publication can be found in the Reference Material Section. Also referenced at the end of this publication are data quality notes and special notes.

Introduction

Les Profils de secteurs du recensement sont conçus de façon à fournir un aperçu ou un profil statistique de petites régions géographiques du recensement. Cette série de publication fournit un profil des secteurs de recensement d'une région métropolitaine de recensement ou d'une agglomération de recensement. Les Profils sont axés sur les données du Recensement du Canada de 1996 pour tous les ménages.

En réponse aux besoins des clients, les variables de la base de données-échantillon (20 %) sont disponibles plus tôt qu'auparavant. Les Profils de secteurs de 1996 contiennent les chiffres de la population ayant trait aux caractéristiques tant de la Partie A (couverture intégrale, 100 %) que de la Partie B (données-échantillon, 20 %) dans le cadre d'une seule publication. Du nouveau pour 1996 : données portant sur l'activité des ménages, sur le mode de transport au lieu de travail et du lieu de travail, de même que sur les groupes de population. Vous pouvez dorénavant effectuer des recherches sur les informations du Recensement de 1996 portant sur votre communauté plus tôt qu'auparavant, et avec un plus grand niveau de détails.

Cette publication consiste en un seul tableau auquel figurent les données pour les régions géographiques, sous forme de colonnes. On réfère aussi aux variables de données comme « colonnes de titres », lesquelles sont affichées en anglais du côté gauche et en français du côté droit du tableau. En comptant la combinaison des variables provenant de la base de données-échantillon (20 %) et de la base de données intégrales (100 %), les titres de lignes comptent dorénavant 9 pages. Les caractéristiques des données ont été regroupées en blocs, selon le thème ou l'univers (par exemple, la population, le revenu, le logement, le ménage et la famille). À partir de chacun de ces thèmes, les données sont affichées de façon à souligner les diverses caractéristiques telles l'état matrimonial, l'origine ethnique, la situation des particuliers dans la famille de recensement et la situation des particuliers dans le ménage.

Les en-têtes géographiques figurent d'un côté à l'autre du haut de la page. Les secteurs de recensement s'enchaînent en suivant un ordre numérique à partir des régions métropolitaines de recensement (RMR) et des agglomérations de recensement (AR). Les cartes de référence démontrant les limites des SR figurent à la fin de cette publication.

Les définitions des régions géographiques et des variables paraissant dans cette publication apparaissent dans la section sur les documents de référence. On retrouve aussi les notes sur la qualité des données et les notes spéciales à la fin de cette publication.

Symbols

The following standard symbols are found in this publication.

- ... Figures not appropriate or not applicable.
- Nil or zero.
- XXX Figures suppressed to protect confidentiality.
- A Adjusted figure due to boundary change.
- † Incompletely enumerated Indian reserve or Indian settlement (suppressed).
- † Excludes census data for one or more incompletely enumerated Indian reserves or Indian settlements.
- ◆ Data quality index showing a global non-response rate higher than or equal to 5% and lower than 25% for 100% data only.
- ◆◆ Data quality index showing a global non-response rate of 25% or more (suppressed) for 100% data only.
- An error exists in the 1996 population and dwelling counts for this area.
- ◇ Data quality index showing a global non-response rate higher than or equal to 5% and lower than 25% for 20% sample data only.
- ◇◇ Data quality index showing a global non-response rate of 25% or more (suppressed) for 20% sample data only.
- ◇◇◇ Data quality index showing an employee resident error rate higher than or equal to 5% and lower than 25% and a global non-response rate lower than 5% for 20% sample data only.

Abbreviation(s)

n.e.c. = not elsewhere classified

n.i.e. = not included elsewhere

Signes conventionnels

Les signes conventionnels suivants sont retrouvés dans cette publication.

- ... N'ayant pas lieu de figurer.
- Néant ou zéro.
- XXX Nombres supprimés afin de protéger la confidentialité.
- A Chiffre ajusté à cause de changement de limite.
- † Réserve indienne ou établissement indien partiellement dénombré (supprimé).
- † Ne comprend pas les données du recensement pour une ou plusieurs réserves indiennes ou établissements indiens partiellement dénombrés.
- ◆ Indice de la qualité des données indiquant un taux global de non-réponse supérieur ou égal à 5 % et inférieur à 25 % pour les données intégrales seulement.
- ◆◆ Indice de la qualité des données indiquant un taux global de non-réponse de 25 % ou plus (supprimé) pour les données intégrales seulement.
- Il y a une erreur dans les chiffres de la population et des logements de 1996 pour cette région.
- ◇ Indice de qualité des données indiquant un taux global de non-réponse supérieur ou égal à 5 % et inférieur à 25 % pour les données-échantillon (20 %) seulement.
- ◇◇ Indice de la qualité des données indiquant un taux global de non-réponse de 25 % ou plus (supprimé) pour les données-échantillon (20 %) seulement.
- ◇◇◇ Indice de la qualité des données indiquant un taux d'erreur des employés résidents supérieur ou égal à 5 % et inférieur à 25 % et un taux global de non-réponse inférieur à 5 % pour les données-échantillon (20 %) seulement.

Abréviation(s)

n.c.a. = non classés ailleurs

n.i.a. = non incluses ailleurs

TABLE
-
TABLEAU

Table 1. Selected Characteristics for Census Tracts, 1996 Census - 100% Data and 20% Sample Data

No.	Characteristics	Hamilton	Hamilton	Hamilton	Hamilton	Hamilton	Hamilton
		CMA/RMR	0001.01	0001.02	0001.03	0001.04	0001.05
POPULATION CHARACTERISTICS							
1	Population, 1991 (1)	599,760	1,972	3,789	3,233	3,467	1,378
2	Population, 1996 (2)	624,360	2,018	5,147	5,847	4,786	2,255
3	Population percentage change, 1991-1996	4.1	2.3	35.8	80.9	38.0	63.6
4	Land area in square kilometres, 1996	1,358.50	5.38	1.37	4.22	1.78	1.20
5	Total population (100% data) (3)	624,360	2,015	5,145	5,845	4,785	2,255
by sex and age groups							
6	Male, total	304,030	1,020	2,515	2,850	2,355	1,055
7	0-4 years	21,160	70	305	305	210	100
8	5-9 years	21,695	85	305	275	315	95
9	10-14 years	21,120	80	220	265	255	85
10	15-19 years	19,875	100	145	230	185	95
11	20-24 years	20,040	85	145	170	150	75
12	25-29 years	21,565	60	185	210	110	90
13	30-34 years	25,850	75	335	290	190	95
14	35-39 years	26,060	70	275	295	270	65
15	40-44 years	22,955	65	165	215	210	65
16	45-49 years	21,755	85	160	175	165	65
17	50-54 years	17,515	55	100	105	100	40
18	55-59 years	14,630	55	70	90	70	45
19	60-64 years	13,395	45	35	65	40	25
20	65-69 years	12,735	30	45	55	35	25
21	70-74 years	10,880	20	25	55	25	25
22	75-79 years	6,700	15	5	20	10	30
23	80-84 years	3,915	10	10	10	-	25
24	85 years and over	2,185	5	-	5	-	30
25	Female, total	320,330	1,000	2,635	3,000	2,435	1,200
26	0-4 years	20,115	60	315	275	230	85
27	5-9 years	20,705	70	270	320	280	90
28	10-14 years	19,980	80	195	245	215	65
29	15-19 years	19,030	70	160	185	175	70
30	20-24 years	20,295	75	145	160	135	75
31	25-29 years	22,100	55	260	280	135	90
32	30-34 years	26,350	75	370	330	255	115
33	35-39 years	26,715	85	280	335	305	80
34	40-44 years	24,720	85	200	255	255	90
35	45-49 years	22,860	90	145	180	160	70
36	50-54 years	17,895	80	90	110	90	40
37	55-59 years	15,005	55	65	80	60	30
38	60-64 years	14,385	45	45	75	50	30
39	65-69 years	14,485	20	45	60	35	35
40	70-74 years	14,045	25	20	60	20	50
41	75-79 years	9,415	15	10	15	15	55
42	80-84 years	6,650	5	10	20	5	55
43	85 years and over	5,570	-	-	10	5	75
44	Population 15 years and over	499,575	1,575	3,535	4,150	3,285	1,735
by legal marital status							
45	Never married (single)	138,955	490	870	1,070	855	460
46	Legally married (and not separated)	275,710	850	2,235	2,535	2,100	915
47	Separated, but still legally married	15,640	55	110	130	80	60
48	Divorced	34,330	125	235	270	170	95
49	Widowed	34,940	60	80	140	70	205
50	Total population (20% sample data) (4)	617,810	2,000	5,140	5,845	4,785	2,170
by mother tongue							
51	Single responses	609,785	1,970	5,020	5,705	4,725	2,110
52	English	482,280	1,325	3,815	4,480	3,695	1,345
53	French	9,175	50	55	130	70	55
54	Non-official languages (5)	118,330	590	1,155	1,095	955	715
55	Italian	23,215	220	290	265	260	115
56	Polish	11,275	20	195	125	80	20
57	German	8,845	15	50	50	-	20
58	Portuguese	8,085	-	30	75	105	200
59	Croatian	6,215	70	45	35	-	60
60	Other languages (6)	60,690	265	540	530	505	300
61	Multiple responses	8,030	30	120	135	65	60
62	English and French	1,110	-	15	10	10	-
63	English and non-official language	6,605	35	100	105	60	45
64	French and non-official language	210	-	10	15	-	-
65	English, French and non-official language ..	100	-	-	-	-	-

See reference material at the end of the publication. - Voir les documents de référence à la fin de la publication.

Tableau 1. Certaines caractéristiques des secteurs de recensement, recensement de 1996 - Données intégrales et données-échantillon (20 %)

Hamilton 0001.06	Hamilton 0001.07	Hamilton 0002.01	Hamilton 0002.02	Hamilton 0002.03	Hamilton 0002.04	Caractéristiques	N°
CARACTÉRISTIQUES DE LA POPULATION							
5,200	4,124	2,887	4,291	3,711	5,011	Population, 1991 (1)	1
5,484	4,081	3,349	5,284	3,657	5,125	Population, 1996 (2)	2
5.5	-1.0	16.0	23.1	-1.5	2.3	Variation en pourcentage de la population, 1991-1996	3
1.18	0.72	1.50	4.51	0.80	1.14	Superficie des terres en kilomètres carrés, 1996	4
5,485	4,080	3,350	5,285	3,655	5,125	Population totale (données intégrales) (3)	5
selon le sexe et les groupes d'âge							
Sexe masculin, total							6
2,695	1,975	1,650	2,500	1,815	2,520	0-4 ans	7
235	170	130	195	125	200	5-9 ans	8
275	210	165	185	145	235	10-14 ans	9
285	215	135	180	195	265	15-19 ans	10
225	170	140	185	180	250	20-24 ans	11
210	165	135	175	150	180	25-29 ans	12
130	140	95	145	120	130	30-34 ans	13
185	165	155	180	115	175	35-39 ans	14
280	170	160	210	140	255	40-44 ans	15
245	155	120	170	135	220	45-49 ans	16
210	145	135	170	150	195	50-54 ans	17
150	95	110	125	140	140	55-59 ans	18
105	65	55	90	90	105	60-64 ans	19
60	45	40	85	50	75	65-69 ans	20
45	35	45	85	40	40	70-74 ans	21
35	20	20	90	20	35	75-79 ans	22
10	10	10	125	10	15	80-84 ans	23
5	5	5	65	-	5	85 ans et plus	24
5	5	-	30	5	-	Sexe féminin, total	25
2,790	2,105	1,695	2,785	1,840	2,600	0-4 ans	26
210	170	140	180	120	180	5-9 ans	27
290	200	130	200	145	240	10-14 ans	28
290	210	145	150	170	270	15-19 ans	29
220	165	115	160	165	200	20-24 ans	30
160	140	120	155	165	175	25-29 ans	31
125	150	115	170	105	145	30-34 ans	32
265	220	180	220	125	220	35-39 ans	33
310	205	170	220	180	275	40-44 ans	34
290	185	145	190	170	270	45-49 ans	35
225	175	150	190	170	205	50-54 ans	36
135	95	105	115	130	120	55-59 ans	37
90	65	60	110	70	105	60-64 ans	38
55	45	30	95	45	60	65-69 ans	39
45	30	45	105	30	45	70-74 ans	40
35	15	30	160	15	45	75-79 ans	41
25	15	15	165	10	15	80-84 ans	42
10	10	10	100	5	15	85 ans et plus	43
5	-	5	85	10	10		
3,890	2,905	2,505	4,185	2,755	3,730	Population totale de 15 ans et plus	44
selon l'état matrimonial légal							
1,065	910	695	1,020	835	1,065	Célibataire (jamais marié(e))	45
2,490	1,555	1,520	2,535	1,630	2,300	Légalement marié(e) et non séparé(e)	46
70	110	65	80	65	60	Séparé(e), mais toujours légalement marié(e) ..	47
160	250	140	165	160	180	Divorcé(e)	48
105	80	75	385	60	120	Veuf ou veuve	49
5,480	4,080	3,325	5,210	3,655	5,125	Population totale (données-échantillon (20%)) (4)	50
selon la langue maternelle							
Réponses uniques							51
5,370	4,040	3,305	5,135	3,640	5,025	Anglais	52
4,060	3,210	2,465	3,620	2,720	3,535	Français	53
50	65	45	90	55	60	Langues non officielles (5)	54
1,255	770	790	1,425	865	1,435	Italien	55
195	130	230	540	230	510	Polonais	56
35	70	10	25	25	40	Allemand	57
25	-	35	75	70	45	Portugais	58
75	25	45	60	125	220	Croate	59
35	25	15	-	-	75	Autres langues (6)	60
880	505	465	725	415	540	Réponses multiples	61
115	40	20	75	20	95	Anglais et français	62
-	-	-	10	-	10	Anglais et langue non officielle	63
110	35	20	65	15	85	Français et langue non officielle	64
-	-	-	-	-	-	Anglais, français et langue non officielle	65

See reference material at the end of the publication. - Voir les documents de référence à la fin de la publication.

Table 1. Selected Characteristics for Census Tracts, 1996 Census - 100% Data and 20% Sample Data

No.	Characteristics	Hamilton CMA/RMR	Hamilton 0001.01	Hamilton 0001.02	Hamilton 0001.03	Hamilton 0001.04	Hamilton 0001.05
POPULATION CHARACTERISTICS							
by home language							
1	Single responses	605,740	1,920	5,025	5,730	4,720	2,100
2	English	546,905	1,600	4,380	5,165	4,220	1,800
3	French	2,640	25	10	50	10	20
4	Non-official languages (5)	56,195	295	635	515	485	280
5	Italian	9,740	110	85	105	105	50
6	Polish	5,970	20	150	30	45	15
7	Portuguese	4,595	-	-	35	25	65
8	Chinese	4,235	35	30	115	155	-
9	Croatian	3,210	65	-	-	-	40
10	Other languages (6)	28,450	65	355	225	155	110
11	Multiple responses	12,070	75	120	115	65	70
by knowledge of official languages							
12	English only	566,620	1,795	4,815	5,275	4,420	1,950
13	French only	465	-	-	15	-	10
14	English and French	41,740	175	210	445	310	205
15	Neither English nor French	8,985	25	115	110	60	10
by knowledge of non-official languages (5) (7)							
16	Italian	31,115	240	440	450	450	165
17	German	14,320	25	100	70	20	50
18	Polish	13,300	20	200	140	80	40
19	Portuguese	9,775	-	55	95	120	225
20	Dutch	7,895	15	20	65	30	115
21	Spanish	7,765	30	90	105	80	30
22	Croatian	7,605	80	65	35	-	70
by first official language spoken							
23	English	598,295	1,915	4,960	5,595	4,645	2,055
24	French	8,880	50	55	140	75	65
25	English and French	1,995	10	15	-	15	40
26	Neither English nor French	8,640	25	105	110	55	10
27	Official language minority - (number) (8)	9,880	55	65	140	80	85
28	Official language minority - (percentage) (8)	1.6	2.8	1.3	2.4	1.7	3.9
by ethnic origin (9)							
29	English	207,705	395	1,500	1,685	1,360	535
30	Canadian (15)	157,110	650	1,400	1,600	1,130	450
31	Scottish	126,525	410	970	1,250	700	380
32	Irish	96,895	230	570	815	590	195
33	Italian	62,040	360	935	1,055	935	260
34	German	56,270	65	415	505	295	100
35	French	53,595	140	455	430	440	195
36	Dutch (Netherlands) (11)	31,920	60	150	215	265	185
37	Polish	30,755	55	240	280	275	105
38	Ukrainian	22,620	50	185	135	200	35
39	Portuguese	12,470	-	145	105	190	255
40	South Asian origins (16)	11,560	45	165	125	115	75
41	Hungarian (Magyar)	11,110	30	115	180	100	20
42	Aboriginal origins (17)	10,445	35	85	40	10	50
43	Welsh	10,440	25	10	65	40	25
by Aboriginal population							
44	Total Aboriginal population (18)	5,460	-	20	35	-	35
45	Total non-Aboriginal population	612,350	2,000	5,120	5,815	4,785	2,135
by visible minority population							
46	Total visible minority population (19)	48,910	275	715	670	560	300
47	Black	10,060	105	155	185	145	120
48	South Asian	10,640	50	155	65	85	45
49	Chinese	7,120	40	45	80	155	20
50	Korean	1,175	-	15	-	-	-
51	Japanese	1,415	-	-	-	15	10
52	Southeast Asian	4,490	-	10	35	-	10
53	Filipino	3,400	60	100	10	65	20
54	Arab/West Asian	4,575	10	135	115	25	65
55	Latin American	3,645	10	20	85	35	-
56	Visible minority, n.i.e. (20)	1,270	-	25	35	30	-
57	Multiple visible minority (21)	1,125	-	60	55	-	15
by citizenship							
58	Canadian citizenship (22)	585,125	1,865	4,865	5,455	4,665	2,030
59	Citizenship other than Canadian	32,690	135	275	390	120	140

See reference material at the end of the publication. - Voir les documents de référence à la fin de la publication.

Tableau 1. Certaines caractéristiques des secteurs de recensement, recensement de 1996 - Données intégrales et données-échantillon (20 %)

Hamilton 0001.06	Hamilton 0001.07	Hamilton 0002.01	Hamilton 0002.02	Hamilton 0002.03	Hamilton 0002.04	Caractéristiques	N°
CARACTÉRISTIQUES DE LA POPULATION							
selon la langue parlée à la maison							
5,350	3,975	3,315	4,990	3,545	5,005	Réponses uniques	1
4,650	3,510	2,820	4,410	3,030	4,385	Anglais	2
15	10	-	50	30	-	Français	3
690	455	500	525	485	625	Langues non officielles (5)	4
40	45	120	175	65	175	Italien	5
20	35	-	-	15	-	Polonais	6
45	-	30	45	110	85	Portugais	7
75	-	40	75	-	50	Chinois	8
10	25	15	-	-	40	Croate	9
500	345	295	235	295	265	Autres langues (6)	10
135	105	10	220	115	120	Réponses multiples	11
selon la connaissance des langues officielles							
5,055	3,835	2,965	4,835	3,360	4,605	Anglais seulement	12
-	-	-	10	10	-	Français seulement	13
335	180	290	285	215	460	Anglais et français	14
95	65	60	80	70	55	Ni l'anglais ni le français	15
selon la connaissance des langues non officielles (5) (7)							
360	215	255	655	320	655	Italien	16
60	15	50	120	110	80	Allemand	17
50	70	20	40	20	45	Polonais	18
90	25	50	85	150	265	Portugais	19
10	55	50	170	15	40	Néerlandais	20
330	20	120	70	45	100	Espagnol	21
35	25	25	-	-	75	Croate	22
selon la première langue officielle parlée							
5,315	3,940	3,165	5,025	3,500	4,940	Anglais	23
50	65	45	100	60	55	Français	24
25	15	50	-	20	80	Anglais et français	25
90	65	60	80	70	50	Ni l'anglais ni le français	26
65	70	70	100	70	95	Minorité de langue officielle - (nombre) (8)	27
1.2	1.7	2.1	1.9	1.9	1.9	Minorité de langue officielle - (pourcentage) (8)	28
selon l'origine ethnique (9)							
1,440	1,275	1,015	1,350	1,060	1,095	Anglais	29
1,410	1,020	660	955	720	1,060	Canadien (15)	30
875	985	715	915	720	900	Écossais	31
840	615	490	620	705	710	Irlandais	32
805	470	485	1,195	505	1,075	Italien	33
450	355	225	385	240	465	Allemand	34
430	525	270	285	305	470	Français	35
105	305	185	310	70	220	Hollandais (Néerlandais) (11)	36
185	195	120	150	215	145	Polonais	37
255	230	45	185	150	65	Ukrainien	38
110	55	75	130	170	350	Portugais	39
210	120	35	200	250	390	Origines sud-asiatiques (16)	40
155	80	100	60	10	65	Hongrois (Magyar)	41
80	65	55	50	70	80	Origines autochtones (17)	42
95	65	50	125	80	70	Gallois	43
selon la population autochtone							
15	45	10	-	40	25	Population autochtone totale (18)	44
5,465	4,035	3,315	5,200	3,615	5,095	Population non autochtone totale	45
selon la population des minorités visibles							
1,050	590	615	600	640	815	Total des minorités visibles (19)	46
190	105	135	160	90	130	Noir	47
180	90	60	190	245	340	Sud-Asiatique	48
125	20	55	85	25	75	Chinois	49
20	-	10	-	-	-	Coréen	50
-	30	-	15	25	10	Japonais	51
-	-	-	-	-	15	Asiatique du Sud-Est	52
160	115	130	40	65	85	Philippin	53
20	185	130	55	125	65	Arabe/Asiatique occidental	54
255	-	70	45	30	65	Latino-Américain	55
35	45	10	-	25	15	Minorité visible, n.i.a. (20)	56
65	-	25	10	-	-	Minorités visibles multiples (21)	57
selon la citoyenneté							
5,240	3,810	3,175	4,925	3,330	4,805	Citoyenneté canadienne (22)	58
240	270	145	280	330	320	Citoyenneté autre que canadienne	59

See reference material at the end of the publication. - Voir les documents de référence à la fin de la publication.

Table 1. Selected Characteristics for Census Tracts, 1996 Census - 100% Data and 20% Sample Data

No.	Characteristics	Hamilton CMA/RMR	Hamilton 0001.01	Hamilton 0001.02	Hamilton 0001.03	Hamilton 0001.04	Hamilton 0001.05
POPULATION CHARACTERISTICS							
by place of birth							
1	Non-immigrant population (23)	469,295	1,360	3,810	4,515	3,755	1,510
2	Born in province of residence	416,265	1,245	3,510	4,240	3,505	1,375
3	Immigrant population	145,660	640	1,315	1,295	1,035	650
4	United States	5,360	-	30	40	15	10
5	Central and South America	5,225	25	55	85	95	10
6	Caribbean and Bermuda	5,045	25	95	95	40	20
7	United Kingdom	34,465	120	190	205	175	30
8	Other Europe (24)	70,640	330	575	555	440	485
9	Africa	2,990	15	45	20	15	-
10	India	4,125	20	75	15	35	20
11	Other Asia and the Middle East (25)	17,215	105	230	270	210	70
12	Oceania and other (26)	600	-	15	15	15	-
13	Non-permanent residents	2,860	-	15	30	-	15
14	Total immigrant population	145,655	640	1,315	1,300	1,030	645
by period of immigration							
15	Before 1961	47,900	170	115	300	210	210
16	1961-1970	31,410	175	320	320	235	105
17	1971-1980	25,165	170	325	125	250	195
18	1981-1990	23,240	85	370	280	265	70
19	1991-1996 (27)	17,940	35	185	270	70	65
by age at immigration							
20	0-4 years	16,250	60	160	170	185	70
21	5-19 years	41,535	185	490	440	310	195
22	20 years and over	87,875	395	665	690	535	380
23	Total population 1 year and over (28)	609,900	1,970	5,020	5,745	4,730	2,140
by place of residence 1 year ago (mobility)							
24	Non-movers	526,720	1,625	3,995	4,895	4,200	1,710
25	Movers	83,185	345	1,025	850	525	430
26	Non-migrants	50,780	255	825	760	390	315
27	Migrants	32,405	90	205	90	140	110
28	Internal migrants	28,435	90	200	65	120	95
29	Intraprovincial migrants	25,815	65	185	60	120	95
30	Interprovincial migrants	2,620	20	10	10	-	-
31	External migrants	3,970	-	-	25	15	15
32	Total population 5 years and over (29)	576,385	1,870	4,520	5,255	4,345	1,975
by place of residence 5 years ago (mobility)							
33	Non-movers	347,085	1,175	1,985	2,155	2,745	780
34	Movers	229,300	695	2,530	3,095	1,595	1,195
35	Non-migrants	133,310	550	1,995	2,425	1,260	865
36	Migrants	95,985	145	530	675	335	335
37	Internal migrants	80,635	110	415	475	265	290
38	Intraprovincial migrants	73,215	110	340	440	225	285
39	Interprovincial migrants	7,420	-	75	30	40	10
40	External migrants	15,345	35	120	200	70	40
41	Total population 15-24 years	79,030	355	590	740	650	320
by school attendance							
42	Not attending school	25,395	175	190	235	145	100
43	Attending school full time	48,840	175	360	470	470	200
44	Attending school part time	4,790	10	40	35	30	15
45	Total population 15 years and over	493,065	1,600	3,530	4,140	3,280	1,625
by highest level of schooling							
46	Less than grade 9 (30)	48,275	195	275	380	230	260
47	Grades 9 to 13 without secondary school graduation certificate	117,490	325	760	945	695	400
48	Grades 9 to 13 with secondary school graduation certificate	70,935	325	605	630	550	190
49	Trades certificate or diploma	19,085	100	85	200	100	50
50	Other non-university education only (31)	130,015	440	1,180	1,310	1,010	415
51	Without certificate or diploma	33,935	130	275	310	240	110
52	With certificate or diploma (32)	96,080	305	905	1,000	770	305
53	University without degree	42,855	70	290	345	305	145
54	Without certificate or diploma	21,610	30	145	140	155	55
55	With certificate or diploma (33)	21,240	45	145	205	150	85
56	University with bachelor's degree or higher	64,410	145	340	330	385	160

See reference material at the end of the publication. - Voir les documents de référence à la fin de la publication.

Tableau 1. Certaines caractéristiques des secteurs de recensement, recensement de 1996 - Données intégrales et données-échantillon (20 %)

Hamilton 0001.06	Hamilton 0001.07	Hamilton 0002.01	Hamilton 0002.02	Hamilton 0002.03	Hamilton 0002.04	Caractéristiques	N°
CARACTÉRISTIQUES DE LA POPULATION							
selon le lieu de naissance							
3,975	3,185	2,365	3,635	2,570	3,515	Population non immigrante (23)	1
3,790	2,960	2,265	3,220	2,395	3,265	Née dans la province de résidence	2
1,500	885	950	1,550	1,085	1,605	Population immigrante	3
55	10	35	65	15	55	États-Unis	4
300	-	100	50	35	65	Amérique centrale et du Sud	5
25	120	50	85	35	85	Caraïbes et Bermudes	6
215	110	190	240	160	280	Royaume-Uni	7
490	350	305	805	435	725	Autre Europe (24)	8
115	50	20	40	40	50	Afrique	9
40	15	25	70	80	130	Inde	10
250	230	230	175	275	190	Autre Asie et Moyen-Orient (25)	11
-	-	-	10	-	15	Océanie et autres (26)	12
10	10	-	15	-	-	Résidents non permanents	13
1,500	885	955	1,550	1,085	1,600	Population immigrante totale	14
selon la période d'immigration							
160	150	110	510	190	330	Avant 1961	15
350	180	265	375	300	525	1961-1970	16
345	260	220	265	175	385	1971-1980	17
415	145	240	285	150	200	1981-1990	18
230	155	115	110	270	160	1991-1996 (27)	19
selon l'âge à l'immigration							
180	75	85	220	100	150	0-4 ans	20
505	285	240	405	400	520	5-19 ans	21
820	520	625	920	590	935	20 ans et plus	22
5,410	4,025	3,285	5,160	3,600	5,065	Population totale de 1 an et plus (28)	23
selon le lieu de résidence 1 an auparavant (mobilité)							
5,015	3,490	2,905	4,675	3,095	4,555	Personnes n'ayant pas déménagé	24
395	535	385	485	505	510	Personnes ayant déménagé	25
335	435	210	280	310	310	Non-migrants	26
60	100	170	205	195	200	Migrants	27
50	75	145	150	90	195	Migrants internes	28
50	75	145	115	60	195	Migrants intraprovinciaux	29
-	-	-	35	30	-	Migrants interprovinciaux	30
15	25	25	55	110	-	Migrants externes	31
5,035	3,740	3,085	4,825	3,410	4,745	Population totale de 5 ans et plus (29)	32
selon le lieu de résidence 5 ans auparavant (mobilité)							
3,585	2,185	1,765	2,870	2,355	3,325	Personnes n'ayant pas déménagé	33
1,455	1,550	1,320	1,950	1,055	1,420	Personnes ayant déménagé	34
1,110	1,180	960	1,335	665	970	Non-migrants	35
345	370	355	615	390	450	Migrants	36
225	270	270	500	175	405	Migrants internes	37
195	225	265	470	155	380	Migrants intraprovinciaux	38
30	45	-	30	20	25	Migrants interprovinciaux	39
115	95	85	115	210	45	Migrants externes	40
820	645	515	725	660	810	Population totale de 15 à 24 ans	41
selon la fréquentation scolaire							
190	195	135	170	160	225	Ne fréquentant pas l'école	42
580	380	330	535	495	525	Fréquentant l'école à plein temps	43
50	65	45	25	-	60	Fréquentant l'école à temps partiel	44
3,890	2,900	2,505	4,110	2,750	3,735	Population totale de 15 ans et plus	45
selon le plus haut niveau de scolarité atteint							
240	205	230	425	195	345	Niveau inférieur à la 9e année (30)	46
850	720	460	865	610	755	9e - 13e année sans certificat d'études secondaires	47
630	395	400	645	515	520	9e - 13e année avec certificat d'études secondaires	48
135	100	70	165	120	175	Certificat ou diplôme d'une école de métiers	49
1,245	1,020	815	1,175	675	1,130	Autres études non universitaires seulement (31)	50
360	295	235	230	165	305	Sans certificat ou diplôme	51
885	730	580	940	505	830	Avec certificat ou diplôme (32)	52
360	285	285	345	300	270	Études universitaires sans grade	53
180	120	140	190	155	140	Sans certificat ou diplôme	54
180	165	145	160	145	125	Avec certificat ou diplôme (33)	55
430	170	245	490	330	540	Études universitaires avec baccalauréat ou diplôme supérieur	56

See reference material at the end of the publication. - Voir les documents de référence à la fin de la publication.

Table 1. Selected Characteristics for Census Tracts, 1996 Census - 100% Data and 20% Sample Data

No.	Characteristics	Hamilton CMA/RMR	Hamilton 0001.01	Hamilton 0001.02	Hamilton 0001.03	Hamilton 0001.04	Hamilton 0001.05
POPULATION CHARACTERISTICS							
by combinations of unpaid work							
1	Males 15 years and over	237,710	800	1,680	1,985	1,575	735
2	Reported unpaid work (34)	208,385	725	1,485	1,790	1,415	615
3	Housework and child care and care to seniors	15,255	65	125	155	135	40
4	Housework and child care only	60,880	140	725	685	620	185
5	Housework and care to seniors only	15,090	30	40	115	105	70
6	Child care and care to seniors only	350	-	-	-	10	10
7	Housework only	112,370	465	540	760	490	285
8	Child care only	3,270	10	45	35	45	10
9	Care to seniors only	1,175	15	-	30	10	10
10	Females 15 years and over	255,355	800	1,850	2,155	1,705	890
11	Reported unpaid work (34)	238,065	755	1,765	2,045	1,630	810
12	Housework and child care and care to seniors	25,865	95	235	285	245	80
13	Housework and child care only	76,340	295	820	940	740	330
14	Housework and care to seniors only	21,815	70	45	110	130	100
15	Child care and care to seniors only	160	-	-	-	-	15
16	Housework only	111,710	295	645	685	490	255
17	Child care only	1,410	-	20	25	-	-
18	Care to seniors only	770	-	-	-	10	25
by labour force activity							
19	Males 15 years and over	237,710	800	1,685	1,985	1,575	735
20	In the labour force	170,845	590	1,315	1,550	1,285	505
21	Employed	157,360	560	1,215	1,415	1,205	445
22	Unemployed	13,490	25	105	135	75	55
23	Unemployment rate	7.9	4.2	8.0	8.7	5.8	10.9
24	Participation rate	71.9	73.8	78.0	78.1	81.6	68.7
25	Females 15 years and over	255,360	800	1,850	2,155	1,710	890
26	In the labour force	149,240	495	1,360	1,440	1,150	505
27	Employed	136,870	445	1,190	1,320	1,085	405
28	Unemployed	12,370	55	170	120	65	95
29	Unemployment rate	8.3	11.1	12.5	8.3	5.7	18.8
30	Participation rate	58.4	61.9	73.5	66.8	67.3	56.7
31	Both sexes - Unemployment rate	8.1	7.4	10.1	8.5	5.8	14.9
32	15-24 years	17.0	18.2	29.2	16.7	11.1	24.4
33	25 years and over	6.4	4.6	7.3	7.3	4.7	12.5
34	Both sexes - Participation rate	64.9	67.8	75.8	72.2	74.0	61.8
35	15-24 years	65.4	62.0	61.0	60.8	61.8	64.1
36	25 years and over	64.8	69.5	78.7	74.7	76.8	61.1
37	Total labour force 15 years and over	320,085	1,085	2,675	2,990	2,430	1,005
by industry divisions							
38	Industry - Not applicable (35)	9,985	20	70	100	35	75
39	All industries (36)	310,100	1,070	2,600	2,885	2,395	925
40	Primary industries (37)	5,695	-	-	35	10	10
41	Manufacturing industries	62,765	225	600	585	465	205
42	Construction industries	16,285	45	115	150	115	80
43	Transportation and storage industries	10,030	65	95	55	85	25
44	Communication and other utility industries	8,210	25	55	80	85	45
45	Wholesale and retail trades industries	57,155	215	535	595	425	155
46	Finance, insurance, real estate industries	18,700	50	115	175	165	55
47	Business service industries	20,155	35	185	135	130	20
48	Government service industries (38)	12,295	35	115	110	115	25
49	Educational service industries	23,935	95	145	165	200	50
50	Health and social service industries (38)	33,070	150	375	435	340	115
51	Accommodation, food and beverage service industries	18,850	55	190	170	130	55
52	Other service industries (38)	22,960	60	80	185	130	85

See reference material at the end of the publication. - Voir les documents de référence à la fin de la publication.

Tableau 1. Certaines caractéristiques des secteurs de recensement, recensement de 1996 - Données intégrales et données-échantillon (20 %)

Hamilton 0001.06	Hamilton 0001.07	Hamilton 0002.01	Hamilton 0002.02	Hamilton 0002.03	Hamilton 0002.04	Caractéristiques	N°
CARACTÉRISTIQUES DE LA POPULATION							
selon les combinaisons de travail non rémunéré							
1,905	1,375	1,250	1,915	1,350	1,825	Hommes de 15 ans et plus	1
1,780	1,200	1,130	1,695	1,235	1,545	Travail non rémunéré déclaré (34)	2
200	115	115	145	175	165	Travaux ménagers et soins aux enfants et soins aux personnes âgées	3
705	495	415	550	385	570	Travaux ménagers et soins aux enfants seulement	4
75	45	45	150	55	80	Travaux ménagers et soins aux personnes âgées seulement	5
-	-	10	10	-	-	Soins aux enfants et soins aux personnes âgées seulement	6
720	485	540	790	585	705	Travaux ménagers seulement	7
65	45	-	50	30	-	Soins aux enfants seulement	8
10	10	-	-	10	15	Soins aux personnes âgées seulement	9
1,980	1,525	1,260	2,195	1,405	1,905	Femmes de 15 ans et plus	10
1,895	1,485	1,170	2,015	1,320	1,765	Travail non rémunéré déclaré (34)	11
325	210	170	245	255	285	Travaux ménagers et soins aux enfants et soins aux personnes âgées	12
810	705	485	635	410	685	Travaux ménagers et soins aux enfants seulement	13
80	135	90	235	105	125	Travaux ménagers et soins aux personnes âgées seulement	14
10	10	-	-	-	-	Soins aux enfants et soins aux personnes âgées seulement	15
635	410	410	865	545	650	Travaux ménagers seulement	16
35	20	-	15	10	-	Soins aux enfants seulement	17
-	-	10	10	10	10	Soins aux personnes âgées seulement	18
selon l'activité							
1,905	1,375	1,250	1,915	1,350	1,825	Hommes de 15 ans et plus	19
1,535	995	965	1,315	1,040	1,425	Faisant partie de la population active	20
1,415	890	880	1,185	940	1,370	Occupés	21
120	110	85	130	100	50	Chômeurs	22
7.8	11.1	8.8	9.9	9.6	3.5	Taux de chômage	23
80.6	72.4	77.2	68.7	77.0	78.1	Taux d'activité	24
1,980	1,530	1,255	2,195	1,400	1,910	Femmes de 15 ans et plus	25
1,415	940	915	1,115	930	1,250	Faisant partie de la population active	26
1,305	845	855	1,030	845	1,180	Occupées	27
110	90	60	90	90	70	Chômeuses	28
7.8	9.6	6.6	8.1	9.7	5.6	Taux de chômage	29
71.5	61.4	72.9	50.8	66.4	65.4	Taux d'activité	30
7.8	10.3	7.7	9.0	9.6	4.5	Les deux sexes - Taux de chômage	31
23.3	16.7	16.2	22.2	20.0	10.2	15-24 ans	32
4.3	9.0	5.8	6.3	6.5	3.0	25 ans et plus	33
75.8	66.9	75.2	59.2	71.7	71.7	Les deux sexes - Taux d'activité	34
62.4	51.6	66.0	62.1	68.2	61.1	15-24 ans	35
79.3	71.0	77.6	58.6	73.0	74.5	25 ans et plus	36
2,945	1,935	1,885	2,435	1,975	2,670	Population active totale de 15 ans et plus ...	37
selon les divisions d'industrie							
110	95	55	90	95	30	Industrie - Sans objet (35)	38
2,835	1,840	1,830	2,345	1,880	2,640	Toutes les industries (36)	39
15	20	-	35	-	10	Industries primaires (37)	40
595	370	335	385	300	510	Industries manufacturières	41
115	55	95	150	105	135	Industries de la construction	42
60	75	55	65	20	70	Industries du transport et de l'entreposage ..	43
125	55	40	60	60	80	Industries des communications et autres services publics	44
535	440	300	470	345	450	Industries du commerce de gros et de détail	45
170	110	110	165	130	120	Industries des intermédiaires financiers, des assurances et des services immobiliers	46
100	125	85	90	75	190	Industries des services aux entreprises	47
80	25	110	50	100	125	Industries des services gouvernementaux (38)	48
220	90	170	265	160	205	Industries des services d'enseignement	49
400	245	260	275	310	380	Industries des services de soins de santé et des services sociaux (38)	50
235	105	95	105	155	145	Industries de l'hébergement et de la restauration	51
175	120	165	225	100	225	Autres industries de services (38)	52

See reference material at the end of the publication. - Voir les documents de référence à la fin de la publication.

Table 1. Selected Characteristics for Census Tracts, 1996 Census - 100% Data and 20% Sample Data

No.	Characteristics	Hamilton CMA/RMR	Hamilton 0001.01	Hamilton 0001.02	Hamilton 0001.03	Hamilton 0001.04	Hamilton 0001.05
POPULATION CHARACTERISTICS							
by class of worker							
1	Class of worker - Not applicable (35)	9,990	15	70	105	35	80
2	All classes of worker (36)	310,100	1,070	2,600	2,890	2,395	930
3	Paid workers	287,150	980	2,415	2,750	2,280	880
4	Employees	277,480	970	2,370	2,660	2,240	870
5	Self-employed (incorporated)	9,670	10	45	85	35	10
6	Self-employed (unincorporated)	21,990	90	190	130	115	50
7	Unpaid family workers	965	-	-	-	-	-
by occupation broad groups							
8	Male labour force 15 years and over	170,850	585	1,315	1,550	1,285	500
9	Occupation - Not applicable (35)	4,705	-	20	45	-	25
10	All occupations (36)	166,140	580	1,295	1,505	1,275	475
11	A Management occupations	19,500	30	175	125	110	50
12	B Business, finance and administrative occupations	16,695	50	125	120	105	40
13	C Natural and applied sciences and related occupations	12,350	40	95	80	160	50
14	D Health occupations	3,250	10	20	-	10	10
15	E Occupations in social science, education, government service and religion	8,770	15	60	85	60	25
16	F Occupations in art, culture, recreation and sport	3,400	10	20	25	25	-
17	G Sales and service occupations	34,625	145	250	340	315	80
18	H Trades, transport and equipment operators and related occupations	40,340	205	365	410	300	125
19	I Occupations unique to primary industry	4,565	10	10	60	10	20
20	J Occupations unique to processing, manufacturing and utilities	22,535	70	180	250	170	75
21	Female labour force 15 years and over	149,240	500	1,360	1,440	1,145	500
22	Occupation - Not applicable (35)	5,280	10	50	55	30	50
23	All occupations (36)	143,960	485	1,310	1,385	1,120	450
24	A Management occupations	9,140	25	105	75	35	15
25	B Business, finance and administrative occupations	43,075	130	380	495	415	120
26	C Natural and applied sciences and related occupations	2,405	10	15	10	10	-
27	D Health occupations	13,895	45	165	135	160	50
28	E Occupations in social science, education, government service and religion	12,860	35	95	95	75	30
29	F Occupations in art, culture, recreation and sport	3,815	10	10	25	20	10
30	G Sales and service occupations	47,220	195	465	455	340	160
31	H Trades, transport and equipment operators and related occupations	2,535	10	25	30	15	35
32	I Occupations unique to primary industry	1,735	-	-	-	-	-
33	J Occupations unique to processing, manufacturing and utilities	7,260	35	40	55	50	40
34	Total employed labour force 15 years and over	294,230	1,005	2,405	2,735	2,295	855
by place of work							
35	Males	157,355	560	1,215	1,415	1,205	450
36	Usual place of work	133,925	510	1,120	1,270	1,030	395
37	At home	8,265	-	30	20	30	-
38	Outside Canada	500	-	-	-	-	10
39	No fixed workplace	14,570	45	65	125	150	45
40	Females	136,870	445	1,190	1,315	1,085	410
41	Usual place of work	122,910	410	1,090	1,220	1,030	375
42	At home	8,390	15	65	60	30	10
43	Outside Canada	250	-	-	10	-	-
44	No fixed workplace	5,315	20	35	35	25	15

See reference material at the end of the publication. - Voir les documents de référence à la fin de la publication.

Tableau 1. Certaines caractéristiques des secteurs de recensement, recensement de 1996 - Données intégrales et données-échantillon (20 %)

Hamilton 0001.06	Hamilton 0001.07	Hamilton 0002.01	Hamilton 0002.02	Hamilton 0002.03	Hamilton 0002.04	Caractéristiques	N°
						CARACTÉRISTIQUES DE LA POPULATION	
						selon la catégorie de travailleur(euse)s	
						Catégorie de travailleur(euse)s -	
115	95	55	90	95	30	Sans objet (35)	1
2,835	1,840	1,830	2,345	1,880	2,640	Toutes les catégories de travailleur(euse)s (36)	2
2,660	1,755	1,705	2,170	1,835	2,495	Travailleur(euse)s rémunéré(e)s	3
2,595	1,725	1,650	2,065	1,820	2,445	Employé(e)s	4
60	35	55	110	15	50	Travailleur(euse)s autonomes (entreprise constituée en société)	5
125	85	125	150	40	140	Travailleur(euse)s autonomes (entreprise non constituée en société)	6
50	-	-	20	10	10	Travailleur(euse)s familiaux (familiales) non rémunéré(e)s	7
						selon les grandes catégories professionnelles	
1,535	1,000	965	1,320	1,040	1,420	Population active masculine de 15 ans et plus	8
60	50	30	60	40	15	Profession - Sans objet (35)	9
1,475	945	940	1,260	1,000	1,410	Toutes les professions (36)	10
170	80	75	120	95	145	A Gestion	11
145	70	95	105	110	135	B Affaires, finance et administration	12
135	60	70	70	80	125	C Sciences naturelles et appliquées et professions apparentées	13
20	30	15	20	10	60	D Secteur de la santé	14
100	-	25	95	70	35	E Sciences sociales, enseignement, administration publique et religion	15
25	-	30	25	15	30	F Arts, culture, sports et loisirs	16
365	240	210	330	225	315	G Ventes et services	17
300	315	260	305	225	315	H Métiers, transport et machinerie	18
15	15	10	45	25	25	I Professions propres au secteur primaire	19
195	125	140	150	135	215	J Transformation, fabrication et services d'utilité publique	20
1,415	940	915	1,120	935	1,250	Population active féminine de 15 ans et plus	21
55	50	30	35	55	15	Profession - Sans objet (35)	22
1,360	895	890	1,085	875	1,230	Toutes les professions (36)	23
70	20	35	45	20	30	A Gestion	24
405	255	275	325	285	300	B Affaires, finance et administration	25
20	10	-	20	10	15	C Sciences naturelles et appliquées et professions apparentées	26
185	85	85	110	130	220	D Secteur de la santé	27
105	55	65	100	50	70	E Sciences sociales, enseignement, administration publique et religion	28
15	-	40	25	20	45	F Arts, culture, sports et loisirs	29
475	395	345	365	310	440	G Ventes et services	30
15	10	-	10	10	35	H Métiers, transport et machinerie	31
10	-	10	20	-	-	I Professions propres au secteur primaire	32
70	60	35	45	35	75	J Transformation, fabrication et services d'utilité publique	33
2,715	1,740	1,740	2,215	1,785	2,550	Population active occupée totale de 15 ans et plus	34
						selon le lieu de travail	
1,410	885	880	1,185	940	1,375	Hommes	35
1,325	785	785	1,020	865	1,170	Lieu de travail habituel	36
25	10	10	30	-	60	À domicile	37
-	-	-	-	-	-	En dehors du Canada	38
65	90	85	125	70	140	Sans adresse de travail fixe	39
1,305	845	855	1,025	840	1,180	Femmes	40
1,230	790	765	940	795	1,070	Lieu de travail habituel	41
25	15	35	40	25	55	À domicile	42
-	-	-	10	10	-	En dehors du Canada	43
55	40	55	45	20	55	Sans adresse de travail fixe	44

See reference material at the end of the publication. - Voir les documents de référence à la fin de la publication.

Table 1. Selected Characteristics for Census Tracts, 1996 Census - 100% Data and 20% Sample Data

No.	Characteristics	Hamilton CMA/RMR	Hamilton 0001.01	Hamilton 0001.02	Hamilton 0001.03	Hamilton 0001.04	Hamilton 0001.05
POPULATION CHARACTERISTICS							
1	Total employed labour force 15 years and over with usual place of work or no fixed workplace	276,815	985	2,310	2,650	2,230	830
2	by mode of transportation						
2	Males	148,590	560	1,185	1,395	1,180	440
3	Car, truck, van, as driver	123,670	520	1,095	1,220	975	355
4	Car, truck, van, as passenger	7,750	20	20	100	45	35
5	Public transit	8,945	20	55	50	120	30
6	Walked to work	5,635	-	-	25	20	15
7	Other method	2,595	-	10	10	15	-
8	Females	128,225	425	1,125	1,255	1,055	395
9	Car, truck, van, as driver	92,565	285	830	945	795	280
10	Car, truck, van, as passenger	12,295	55	115	160	105	70
11	Public transit	13,200	70	150	120	140	35
12	Walked to work	8,860	10	30	20	-	15
13	Other method	1,305	10	10	10	10	-
1996 INCOME CHARACTERISTICS							
Total income of population 15 years and over							
by sex and total income groups							
14	Total income of males 15 years and over	237,715	800	1,685	1,985	1,575	735
15	Without income	9,395	55	50	125	105	40
16	With income	228,315	745	1,630	1,855	1,465	690
17	Under \$1,000 (39)	10,320	35	95	75	70	10
18	\$ 1,000 - \$ 2,999	7,840	30	80	45	30	45
19	\$ 3,000 - \$ 4,999	6,325	50	65	45	60	15
20	\$ 5,000 - \$ 6,999	7,875	45	20	95	30	55
21	\$ 7,000 - \$ 9,999	11,430	20	100	55	75	45
22	\$10,000 - \$11,999	8,945	20	35	60	20	15
23	\$12,000 - \$14,999	11,065	30	65	60	40	15
24	\$15,000 - \$19,999	18,150	65	85	105	95	65
25	\$20,000 - \$24,999	17,840	65	45	150	115	60
26	\$25,000 - \$29,999	16,400	35	125	175	60	70
27	\$30,000 - \$34,999	17,820	45	120	150	130	45
28	\$35,000 - \$39,999	14,200	20	90	140	85	35
29	\$40,000 - \$44,999	14,980	85	165	190	105	70
30	\$45,000 - \$49,999	12,025	70	155	100	100	20
31	\$50,000 - \$59,999	22,445	50	250	250	285	80
32	\$60,000 and over	30,655	85	140	150	170	40
33	Average income \$ (40)	34,691	30,604	32,699	32,166	37,023	28,131
34	Median income \$ (40)	29,244	25,869	34,104	32,066	35,026	27,295
35	Standard error of average income \$ (40)	184	1,815	1,095	935	1,400	1,488
36	Total income of females 15 years and over	255,355	800	1,850	2,160	1,710	890
37	Without income	24,300	75	180	210	165	80
38	With income	231,055	725	1,670	1,950	1,540	810
39	Under \$1,000 (39)	11,915	25	125	100	95	35
40	\$ 1,000 - \$ 2,999	13,400	55	120	135	115	65
41	\$ 3,000 - \$ 4,999	11,940	35	65	75	90	25
42	\$ 5,000 - \$ 6,999	13,805	50	70	90	135	40
43	\$ 7,000 - \$ 9,999	19,955	75	150	170	95	80
44	\$10,000 - \$11,999	17,355	45	75	80	85	65
45	\$12,000 - \$14,999	21,190	70	160	185	90	105
46	\$15,000 - \$19,999	26,920	105	155	245	140	115
47	\$20,000 - \$24,999	21,630	30	170	280	170	80
48	\$25,000 - \$29,999	18,440	75	130	145	115	75
49	\$30,000 - \$34,999	15,250	60	125	105	110	25
50	\$35,000 - \$39,999	10,405	15	100	110	95	30
51	\$40,000 - \$44,999	7,955	30	75	100	15	15
52	\$45,000 - \$49,999	5,660	15	60	40	55	-
53	\$50,000 - \$59,999	7,655	10	35	40	100	30
54	\$60,000 and over	7,580	15	55	35	40	15
55	Average income \$ (40)	20,506	18,616	20,645	19,490	20,564	17,781
56	Median income \$ (40)	15,699	15,010	17,194	16,545	16,615	14,417
57	Standard error of average income \$ (40)	81	1,108	842	655	881	1,001
by composition of total income							
58	Total - Composition of total income % (41)	100.0	100.0	100.0	100.0	100.0	100.0
59	Employment income %	75.5	83.7	87.5	83.3	87.5	70.2
60	Government transfer payments %	13.0	11.9	9.1	11.6	8.6	18.6
61	Other %	11.5	4.4	3.4	5.1	3.9	11.1

See reference material at the end of the publication. - Voir les documents de référence à la fin de la publication.

Tableau 1. Certaines caractéristiques des secteurs de recensement, recensement de 1996 - Données intégrales et données-échantillon (20 %)

Hamilton 0001.06	Hamilton 0001.07	Hamilton 0002.01	Hamilton 0002.02	Hamilton 0002.03	Hamilton 0002.04	Caractéristiques	N°
CARACTÉRISTIQUES DE LA POPULATION							
Population active occupée totale de 15 ans et plus ayant un lieu de travail habituel ou sans adresse de travail fixe							
2,670	1,715	1,690	2,130	1,755	2,435	selon le mode de transport	1
1,385	880	865	1,150	935	1,310	Hommes	2
1,235	720	720	1,015	735	1,135	Automobile, camion ou fourgonnette, en tant que conducteur	3
40	45	55	45	40	80	Automobile, camion ou fourgonnette, en tant que passager	4
80	90	65	65	115	80	Transport en commun	5
30	15	-	25	40	10	A pied	6
10	10	25	-	-	20	Autre moyen	7
1,285	830	820	980	820	1,125	Femmes	8
890	530	620	735	580	870	Automobile, camion ou fourgonnette, en tant que conductrice	9
150	105	80	130	95	125	Automobile, camion ou fourgonnette, en tant que passagère	10
155	160	105	90	110	105	Transport en commun	11
70	30	15	25	25	20	A pied	12
10	-	-	-	10	10	Autre moyen	13
CARACTÉRISTIQUES DU REVENU DE 1996							
Revenu total de la population de 15 ans et plus selon le sexe et les tranches de revenu total							
1,905	1,375	1,250	1,915	1,350	1,825	Revenu total des hommes de 15 ans et plus	14
110	85	60	95	105	110	Sans revenu	15
1,800	1,290	1,190	1,820	1,245	1,720	Avec un revenu	16
135	60	105	80	65	115	Moins de 1 000 \$ (39)	17
35	40	75	55	60	80	1 000 \$ - 2 999 \$	18
95	60	55	35	80	50	3 000 \$ - 4 999 \$	19
70	60	20	70	45	65	5 000 \$ - 6 999 \$	20
65	70	70	80	45	95	7 000 \$ - 9 999 \$	21
50	70	20	85	55	30	10 000 \$ - 11 999 \$	22
50	40	25	75	30	80	12 000 \$ - 14 999 \$	23
105	155	70	180	70	115	15 000 \$ - 19 999 \$	24
105	80	55	100	70	95	20 000 \$ - 24 999 \$	25
115	70	115	115	60	90	25 000 \$ - 29 999 \$	26
105	105	90	160	125	130	30 000 \$ - 34 999 \$	27
90	40	90	165	105	85	35 000 \$ - 39 999 \$	28
125	115	85	120	70	105	40 000 \$ - 44 999 \$	29
125	50	40	95	90	85	45 000 \$ - 49 999 \$	30
195	190	130	210	175	255	50 000 \$ - 59 999 \$	31
320	80	135	185	115	225	60 000 \$ et plus	32
33,777	28,577	32,447	32,312	31,841	33,690	Revenu moyen \$ (40)	33
32,996	25,027	29,213	30,411	32,140	30,889	Revenu médian \$ (40)	34
1,205	1,148	2,126	1,104	1,371	1,360	Erreur type du revenu moyen \$ (40)	35
1,980	1,530	1,260	2,195	1,400	1,910	Revenu total des femmes de 15 ans et plus	36
255	265	130	225	240	215	Sans revenu	37
1,730	1,265	1,125	1,970	1,160	1,695	Avec un revenu	38
130	100	110	80	105	110	Moins de 1 000 \$ (39)	39
125	65	105	150	155	150	1 000 \$ - 2 999 \$	40
135	80	55	100	45	55	3 000 \$ - 4 999 \$	41
140	95	60	100	50	75	5 000 \$ - 6 999 \$	42
120	100	115	165	105	195	7 000 \$ - 9 999 \$	43
75	70	80	110	45	85	10 000 \$ - 11 999 \$	44
105	125	25	150	30	85	12 000 \$ - 14 999 \$	45
100	150	100	255	175	170	15 000 \$ - 19 999 \$	46
155	120	80	210	90	135	20 000 \$ - 24 999 \$	47
140	85	100	185	110	165	25 000 \$ - 29 999 \$	48
200	110	110	150	110	155	30 000 \$ - 34 999 \$	49
90	40	50	90	40	85	35 000 \$ - 39 999 \$	50
25	15	40	45	25	75	40 000 \$ - 44 999 \$	51
65	30	30	80	10	45	45 000 \$ - 49 999 \$	52
45	50	60	70	45	85	50 000 \$ - 59 999 \$	53
60	20	10	25	15	20	60 000 \$ et plus	54
19,885	18,246	18,740	20,447	17,604	20,125	Revenu moyen \$ (40)	55
15,475	14,801	16,027	16,523	15,819	17,028	Revenu médian \$ (40)	56
880	823	1,071	960	894	769	Erreur type du revenu moyen \$ (40)	57
selon la composition du revenu total							
100.0	100.0	100.0	100.0	100.0	100.0	Total - Composition du revenu total % (41)	58
88.1	80.6	82.6	71.2	87.9	86.4	Revenu d'emploi %	59
8.1	14.4	8.5	14.4	8.2	9.2	Transferts gouvernementaux %	60
3.9	5.0	9.0	14.5	3.9	4.4	Autres %	61

See reference material at the end of the publication. - Voir les documents de référence à la fin de la publication.

Table 1. Selected Characteristics for Census Tracts, 1996 Census - 100% Data and 20% Sample Data

No.	Characteristics	Hamilton CMA/RMR	Hamilton 0001.01	Hamilton 0001.02	Hamilton 0001.03	Hamilton 0001.04	Hamilton 0001.05
1996 INCOME CHARACTERISTICS							
Employment income of population 15 years and over by sex and work activity							
1	Males - worked full-year, full-time (42)	106,035	345	945	970	845	290
2	Average employment income \$	46,795	40,388	44,259	40,902	47,593	41,008
3	Standard error of average employment income \$	237	2,281	1,071	1,117	1,665	1,833
4	Males - worked part-year or part-time (43)	61,680	275	395	570	425	210
5	Average employment income \$	19,622	20,852	12,909	18,077	19,579	16,935
6	Standard error of average employment income \$	244	2,866	1,336	1,456	2,243	2,282
7	Females - worked full-year, full-time (42)	68,365	240	640	725	520	190
8	Average employment income \$	32,155	26,054	31,510	28,767	33,709	27,893
9	Standard error of average employment income \$	149	2,037	1,222	1,011	1,297	1,653
10	Females - worked part-year or part-time (43)	79,690	300	700	745	665	255
11	Average employment income \$	13,369	13,606	13,169	12,509	12,237	10,804
12	Standard error of average employment income \$	110	1,390	955	833	1,021	1,557
Total income of Census families by family income groups							
13	Census family income of all families	173,115	560	1,460	1,665	1,305	595
14	Under \$10,000	7,295	40	85	70	60	80
15	\$ 10,000 - \$ 19,999	14,220	70	115	155	95	60
16	\$ 20,000 - \$ 29,999	18,805	30	95	155	90	90
17	\$ 30,000 - \$ 39,999	18,675	30	100	155	135	30
18	\$ 40,000 - \$ 49,999	19,585	50	185	155	95	70
19	\$ 50,000 - \$ 59,999	19,975	65	225	260	155	60
20	\$ 60,000 - \$ 69,999	17,615	80	230	230	135	70
21	\$ 70,000 - \$ 79,999	14,880	65	160	175	200	45
22	\$ 80,000 - \$ 89,999	11,785	35	115	125	125	45
23	\$ 90,000 - \$ 99,999	8,570	40	30	115	65	15
24	\$100,000 and over	21,710	55	105	75	140	35
25	Average family income \$	60,899	57,722	55,410	54,184	61,596	47,128
26	Median family income \$	53,884	58,790	57,098	55,415	61,690	42,758
27	Standard error of average family income \$	269	3,038	1,483	1,363	1,919	2,559
Incidence of low income (44)							
28	Total - Economic families	173,775	560	1,415	1,630	1,305	575
29	Low income	27,550	125	265	315	245	155
30	Incidence of low income % (45)	15.9	22.1	18.7	19.6	18.8	26.9
Total - Unattached individuals 15 years and over							
31	Total	72,295	120	165	260	145	225
32	Low income	32,490	45	75	85	40	105
33	Incidence of low income % (45)	44.9	38.0	45.3	34.0	30.0	47.0
Total - Population in private households							
34	Total	616,015	2,000	5,140	5,835	4,750	2,145
35	Low income	117,140	380	960	1,175	900	610
36	Incidence of low income % (45)	19.0	19.2	18.7	20.1	19.0	28.4
Total income of private households by household income groups							
37	Household income of all private households ..	235,605	645	1,520	1,805	1,375	750
38	Under \$10,000	14,305	60	60	75	60	80
39	\$ 10,000 - \$ 19,999	35,170	85	150	170	85	130
40	\$ 20,000 - \$ 29,999	28,845	50	90	180	115	110
41	\$ 30,000 - \$ 39,999	25,755	30	95	160	130	40
42	\$ 40,000 - \$ 49,999	24,475	70	185	185	105	90
43	\$ 50,000 - \$ 59,999	23,875	60	210	255	155	55
44	\$ 60,000 - \$ 69,999	19,810	80	265	250	155	80
45	\$ 70,000 - \$ 79,999	16,445	80	170	195	195	50
46	\$ 80,000 - \$ 89,999	12,950	35	105	120	130	45
47	\$ 90,000 - \$ 99,999	9,360	40	40	110	70	30
48	\$100,000 and over	24,615	60	140	100	170	40
49	Average household income \$	53,659	56,046	57,587	54,252	62,519	45,112
50	Median household income \$	45,245	53,635	58,052	54,985	62,398	41,279
51	Standard error of average household income \$	219	3,038	1,558	1,343	1,888	2,284

See reference material at the end of the publication. - Voir les documents de référence à la fin de la publication.

Tableau 1. Certaines caractéristiques des secteurs de recensement, recensement de 1996 - Données intégrales et données-échantillon (20 %)

Hamilton 0001.06	Hamilton 0001.07	Hamilton 0002.01	Hamilton 0002.02	Hamilton 0002.03	Hamilton 0002.04	Caractéristiques	N°
CARACTÉRISTIQUES DU REVENU DE 1996							
Population de 15 ans et plus ayant un revenu d'emploi selon le sexe et le travail							
Hommes ayant travaillé toute l'année							
985	545	585	760	585	805	Hommes ayant travaillé toute l'année à plein temps (42)	1
42,979	41,140	42,866	46,153	44,419	47,221	Revenu moyen d'emploi \$	2
1,373	1,293	2,127	1,535	1,793	1,872	Erreur type du revenu moyen d'emploi \$...	3
Hommes ayant travaillé une partie de l'année ou à temps partiel (43)							4
505	460	365	495	465	635	Revenu moyen d'emploi \$	5
20,943	17,412	15,760	17,237	16,559	19,945	Erreur type du revenu moyen d'emploi \$...	6
2,179	1,868	1,856	1,591	1,556	1,793		
Femmes ayant travaillé toute l'année à plein temps (42)							7
525	375	410	515	385	535	Revenu moyen d'emploi \$	8
33,398	29,572	29,441	33,283	29,518	32,694	Erreur type du revenu moyen d'emploi \$...	9
1,368	1,443	1,529	2,762	1,410	1,066		
Femmes ayant travaillé une partie de l'année ou à temps partiel (43)							10
895	560	490	655	545	755	Revenu moyen d'emploi \$	11
13,385	11,490	11,595	12,770	11,581	13,479	Erreur type du revenu moyen d'emploi \$...	12
1,013	992	1,310	958	951	985		
Revenu total des familles de recensement selon les tranches de revenu de la famille							
Revenu de la famille de recensement de toutes les familles							13
1,460	1,105	930	1,465	1,005	1,370	Moins de 10 000 \$	14
65	65	75	30	75	45	10 000 \$ - 19 999 \$	15
70	135	30	95	70	105	20 000 \$ - 29 999 \$	16
160	165	65	185	70	110	30 000 \$ - 39 999 \$	17
125	140	85	155	115	120	40 000 \$ - 49 999 \$	18
85	100	110	170	115	110	50 000 \$ - 59 999 \$	19
185	165	170	190	140	175	60 000 \$ - 69 999 \$	20
205	115	100	215	130	120	70 000 \$ - 79 999 \$	21
155	55	80	135	80	175	80 000 \$ - 89 999 \$	22
125	55	85	80	45	105	90 000 \$ - 99 999 \$	23
115	40	30	65	85	115	100 000 \$ et plus	24
165	65	85	135	80	190	Revenu moyen des familles \$	25
61,636	47,732	57,149	57,893	55,922	63,042	Revenu médian des familles \$	26
60,663	45,533	55,611	54,800	56,207	61,269	Erreur type du revenu moyen des familles \$..	27
1,753	1,798	2,452	1,844	1,993	1,914		
Fréquence des unités à faible revenu (44)							
1,445	1,115	905	1,440	985	1,360	Total - Familles économiques	28
255	300	145	185	165	210	Faible revenu	29
17.7	26.9	15.5	12.8	17.0	15.3	Fréquence des unités à faible revenu %(45)	30
Total - Personnes hors famille économique de 15 ans et plus							31
100	115	110	460	110	105	Faible revenu	32
50	20	25	140	55	30	Fréquence des unités à faible revenu %(45)	33
49.0	16.2	22.2	30.4	53.8	29.1	Total - Population dans les ménages privés ..	34
5,485	4,080	3,325	5,195	3,655	5,125	Faible revenu	35
1,010	1,090	580	735	730	800	Fréquence des unités à faible revenu %(45)	36
18.4	26.7	17.4	14.2	20.0	15.6		
Revenu total des ménages privés selon les tranches de revenu du ménage							
Revenu du ménage de tous les ménages privés							37
1,515	1,205	990	1,815	1,060	1,440	Moins de 10 000 \$	38
55	45	60	35	60	35	10 000 \$ - 19 999 \$	39
95	135	50	200	90	125	20 000 \$ - 29 999 \$	40
165	170	70	275	65	115	30 000 \$ - 39 999 \$	41
130	160	100	175	130	135	40 000 \$ - 49 999 \$	42
95	105	110	200	105	100	50 000 \$ - 59 999 \$	43
190	220	185	260	140	170	60 000 \$ - 69 999 \$	44
185	125	90	215	150	135	70 000 \$ - 79 999 \$	45
160	55	100	140	80	160	80 000 \$ - 89 999 \$	46
115	70	85	80	55	130	90 000 \$ - 99 999 \$	47
110	50	35	75	80	140	100 000 \$ et plus	48
210	65	100	160	95	190	Revenu moyen des ménages \$	49
62,660	49,630	60,284	54,373	56,803	63,721	Revenu médian des ménages \$	50
61,761	49,287	56,229	50,528	56,592	62,036	Erreur type du revenu moyen des ménages \$..	51
1,784	1,630	2,937	1,732	1,953	1,855		

See reference material at the end of the publication. - Voir les documents de référence à la fin de la publication.

Table 1. Selected Characteristics for Census Tracts, 1996 Census - 100% Data and 20% Sample Data

No.	Characteristics	Hamilton	Hamilton	Hamilton	Hamilton	Hamilton	Hamilton
		CMA/RMR	0001.01	0001.02	0001.03	0001.04	0001.05
DWELLING AND HOUSEHOLD CHARACTERISTICS							
1	Total number of occupied private dwellings by tenure	235,605	645	1,520	1,800	1,380	750
2	Owned	153,640	455	1,150	1,300	1,030	365
3	Rented	81,970	185	370	500	350	385
4	Band housing	-	-	-	-	-	-
by structural type of dwelling							
5	Single-detached house	139,500	375	945	1,255	925	375
6	Semi-detached house	7,270	-	105	15	10	-
7	Row house	21,195	220	450	505	420	190
8	Apartment, detached duplex	5,595	-	15	20	30	15
9	Apartment building, five or more storeys	41,100	-	-	-	-	50
10	Apartment building, less than five storeys	19,955	50	-	-	-	120
11	Other single attached house	595	-	-	-	-	-
12	Movable dwelling (46)	385	-	-	-	-	-
by condition of dwelling							
13	Regular maintenance only	154,545	445	1,130	1,445	1,110	600
14	Minor repairs	62,685	155	290	320	200	110
15	Major repairs	18,380	50	100	35	65	40
by period of construction							
16	Before 1946	43,845	10	-	30	15	50
17	1946 - 1960	49,825	25	20	205	25	20
18	1961 - 1970	45,010	35	20	45	10	-
19	1971 - 1980	46,260	205	250	105	40	15
20	1981 - 1990	35,605	305	765	635	945	330
21	1991 - 1996 (47)	15,055	75	470	780	340	330
22	Average number of rooms per dwelling	6.4	7.2	7.2	7.0	7.4	6.1
23	Average number of bedrooms per dwelling (48)	2.6	3.1	3.1	3.0	3.3	2.6
24	Average value of dwelling \$	166,889	173,364	154,167	161,687	181,576	181,148
25	Total number of private households	235,605	645	1,520	1,800	1,375	750
by size of household							
26	1 person	56,660	80	90	125	65	160
27	2 persons	74,605	165	325	485	280	170
28	3 persons	39,695	140	385	435	310	165
29	4-5 persons	57,875	235	640	680	655	215
30	6 or more persons	6,775	20	80	75	65	40
by household type							
31	One family households	167,330	560	1,350	1,565	1,275	555
32	Multiple-family households	2,860	-	50	45	10	20
33	Non-family households	65,415	90	120	185	85	175
34	Number of persons in private households	616,470	2,000	5,140	5,840	4,785	2,170
35	Average number of persons per household	2.6	3.1	3.4	3.2	3.5	2.9
36	Average number of persons per room	0.4	0.4	0.5	0.5	0.5	0.5
37	Tenant one-family households without additional persons (49)	38,945	115	290	405	305	245
38	Average gross rent \$ (50)	623	680	785	620	647	891
39	Gross rent >= 30% of household income (50)	36,860	110	150	145	110	215
40	Owner one-family households without additional persons (51)	115,040	360	935	1,040	890	255
41	Average owner's major payments \$ (52)	871	965	1,112	1,039	1,142	912
42	Owner's payments >=30% of household income (52)	26,295	85	245	270	160	70
CENSUS FAMILY CHARACTERISTICS							
43	Total number of census families in private households	173,120	560	1,460	1,665	1,305	595
by size of census family							
44	2 persons	75,890	175	410	485	310	215
45	3 persons	38,240	150	400	465	315	160
46	4 persons	40,620	185	465	510	455	155
47	5 or more persons	18,370	50	180	205	225	65

See reference material at the end of the publication. - Voir les documents de référence à la fin de la publication.

Tableau 1. Certaines caractéristiques des secteurs de recensement, recensement de 1996 - Données intégrales et données-échantillon (20 %)

Hamilton 0001.06	Hamilton 0001.07	Hamilton 0002.01	Hamilton 0002.02	Hamilton 0002.03	Hamilton 0002.04	Caractéristiques	N°
CARACTÉRISTIQUES DES LOGEMENTS ET DES MÉNAGES							
1,515	1,205	990	1,815	1,055	1,440	Nombre total de logements privés occupés ..	1
1,265	725	855	1,345	880	1,215	selon le mode d'occupation	2
250	480	135	470	180	225	Possédés	3
-	-	-	-	-	-	Loués	4
selon le type de construction résidentielle							
1,175	420	555	1,010	565	985	Maison individuelle non attenante	5
55	65	210	25	160	225	Maison jumelée	6
255	715	205	760	315	170	Maison en rangée	7
30	-	10	20	-	15	Appartement, duplex non attenant	8
-	-	-	-	-	45	Appartement, immeuble de cinq étages ou plus	9
-	10	-	-	-	-	Appartement, immeuble de moins	10
-	-	-	-	-	-	de cinq étages	11
-	-	-	-	-	-	Autre maison individuelle attenante	12
-	-	-	-	-	-	Habitation mobile (46)	12
selon l'état du logement							
1,190	765	630	1,425	665	985	Entretien régulier seulement	13
275	355	290	360	325	405	Réparations mineures	14
55	85	70	30	65	50	Réparations majeures	15
selon la période de construction							
-	20	25	10	-	-	Avant 1946	16
-	10	90	200	-	10	1946-1960	17
15	135	120	105	85	10	1961-1970	18
180	770	480	380	670	355	1971-1980	19
1,220	225	105	785	290	985	1981-1990	20
105	45	160	340	15	90	1991-1996 (47)	21
7.9	6.9	7.1	6.8	7.6	8.0	Nombre moyen de pièces par logement	22
3.3	3.1	3.3	2.8	3.3	3.3	Nombre moyen de chambres à coucher	23
176,617	127,187	179,542	160,070	140,237	171,612	par logement (48)	24
1,520	1,205	990	1,815	1,060	1,445	Valeur moyenne du logement \$	24
Nombre total de logements privés							25
selon la taille du ménage							
75	90	75	350	65	80	1 personne	26
265	265	240	545	220	305	2 personnes	27
300	270	215	275	250	270	3 personnes	28
780	510	400	565	475	680	4-5 personnes	29
95	70	60	80	50	105	6 personnes ou plus	30
selon le genre de ménage							
1,360	1,050	885	1,380	950	1,320	Ménages unifamiliaux	31
55	25	20	40	25	25	Ménages multifamiliaux	32
110	130	80	395	75	95	Ménages non familiaux	33
5,485	4,080	3,320	5,195	3,655	5,125	Nombre de personnes dans les ménages privés	34
3.6	3.4	3.4	2.9	3.5	3.6	Nombre moyen de personnes par ménage	35
0.5	0.5	0.5	0.4	0.5	0.4	Nombre moyen de personnes par pièce	36
200	400	110	265	145	175	Ménages unifamiliaux locataires	37
719	801	769	570	790	675	sans autres personnes (49)	37
100	235	75	100	55	65	Loyer brut moyen \$ (50)	38
1,075	550	665	1,005	685	1,015	Loyer brut >= 30% du revenu du ménage (50)	39
1,097	917	973	892	837	1,071	Ménages unifamiliaux propriétaires	40
290	165	150	285	200	255	sans autres personnes (51)	40
Principales dépenses de							
propriété moyennes \$ (52)							41
Principales dépenses de propriété							
>=30 % du revenu du ménage (52)							42
CARACTÉRISTIQUES DES FAMILLES DE RECENSEMENT							
1,460	1,100	925	1,465	1,005	1,370	Nombre total de familles de recensement dans	43
les ménages privés							43
selon la taille de la famille de recensement							
320	270	275	600	295	340	2 personnes	44
335	305	205	290	240	270	3 personnes	45
550	340	310	365	325	480	4 personnes	46
270	185	135	210	150	280	5 personnes ou plus	47

See reference material at the end of the publication. - Voir les documents de référence à la fin de la publication.

Table 1. Selected Characteristics for Census Tracts, 1996 Census - 100% Data and 20% Sample Data

No.	Characteristics	Hamilton CMA/RMR	Hamilton 0001.01	Hamilton 0001.02	Hamilton 0001.03	Hamilton 0001.04	Hamilton 0001.05
CENSUS FAMILY CHARACTERISTICS							
by family structure and presence of never-married sons and/or daughters at home							
1	Total husband-wife families	148,325	455	1,210	1,355	1,090	465
2	Total families of now-married couples	136,330	415	1,120	1,255	1,050	430
3	Without sons and/or daughters at home	54,255	115	230	330	215	145
4	With sons and/or daughters at home	82,075	305	890	930	835	280
5	1 son or daughter	28,125	100	280	315	205	100
6	2 sons and/or daughters	36,925	150	435	435	410	130
7	3 or more sons and/or daughters	17,025	50	175	175	220	50
8	Total families of common-law couples	11,995	45	85	100	40	40
9	Without sons and/or daughters at home	7,305	25	45	45	10	10
10	With sons and/or daughters at home	4,690	15	40	50	40	35
11	1 son or daughter	2,465	10	25	20	10	15
12	2 sons and/or daughters	1,565	10	-	15	25	10
13	3 or more sons and/or daughters	655	-	-	15	10	-
14	Total lone-parent families	24,795	100	250	310	215	125
15	Male parent	3,785	10	40	35	-	10
16	1 son or daughter	2,435	-	35	10	-	10
17	2 sons and/or daughters	1,040	10	-	-	-	-
18	3 or more sons and/or daughters	310	-	-	10	-	-
19	Female parent	21,010	95	210	275	215	120
20	1 son or daughter	11,895	35	100	100	90	55
21	2 sons and/or daughters	6,605	40	90	120	105	40
22	3 or more sons and/or daughters	2,510	20	20	50	15	25
23	Total number of never-married sons and/or daughters at home	205,060	795	2,175	2,435	2,155	825
by age groups							
24	Under 6 years	48,800	150	725	750	505	235
25	6-14 years	74,175	235	870	935	960	285
26	15-17 years	22,245	110	150	280	225	95
27	18-24 years	39,805	185	360	345	325	165
28	25 years and over	20,035	110	65	125	135	40
29	Average number of never-married sons and/or daughters at home per census family (53)	1.2	1.4	1.5	1.5	1.7	1.4
30	Total number of persons in private households	616,470	2,000	5,140	5,845	4,785	2,170
by census family status and living arrangements							
31	Number of non-family persons	89,965	190	295	390	235	280
32	Living with relatives (54)	17,215	65	130	120	55	35
33	Living with non-relatives only	16,090	35	70	150	115	80
34	Living alone	56,660	80	90	125	65	165
35	Number of family persons	526,505	1,815	4,845	5,460	4,550	1,890
36	Average number of persons per census family	3.0	3.2	3.3	3.3	3.5	3.2
37	Total number of persons 65 years and over	81,345	140	160	275	170	315
38	Number of non-family persons 65 years and over	29,985	45	35	105	45	145
39	Living with relatives (54)	5,860	25	20	45	15	15
40	Living with non-relatives only	960	-	-	-	10	-
41	Living alone	23,170	20	15	55	15	135
42	Number of family persons 65 years and over	51,355	95	125	175	125	165
ECONOMIC FAMILY CHARACTERISTICS							
43	Total number of economic families in private households	173,775	560	1,420	1,625	1,305	575
by size of family							
44	2 persons	71,850	170	340	440	295	190
45	3 persons	38,955	145	365	430	315	145
46	4 persons	40,560	170	470	490	450	140
47	5 or more persons	22,405	80	245	265	240	95
48	Total number of persons in economic families ..	543,720	1,880	4,975	5,575	4,605	1,925
49	Average number of persons per economic family	3.1	3.4	3.5	3.4	3.5	3.3
50	Total number of unattached individuals	72,750	120	165	270	175	245

See reference material at the end of the publication. - Voir les documents de référence à la fin de la publication.

Tableau 1. Certaines caractéristiques des secteurs de recensement, recensement de 1996 - Données intégrales et données-échantillon (20 %)

Hamilton 0001.06	Hamilton 0001.07	Hamilton 0002.01	Hamilton 0002.02	Hamilton 0002.03	Hamilton 0002.04	Caractéristiques	N°
						CARACTÉRISTIQUES DES FAMILLES DE RECENSEMENT	
						selon la structure de la famille et la présence de fils et/ou de filles jamais mariés à la maison	
1,285	865	805	1,315	865	1,200	Total des familles époux-épouse	1
						Total des familles comptant un couple	
1,240	780	760	1,260	815	1,145	actuellement marié	2
225	170	190	505	190	260	Sans fils ni fille à la maison	3
1,020	610	570	755	625	885	Avec fils et/ou filles à la maison	4
245	170	155	220	175	185	1 fils ou fille	5
510	290	280	330	310	440	2 fils et/ou filles	6
260	150	130	205	130	265	3 fils et/ou filles ou plus	7
						Total des familles comptant un couple	
45	85	45	55	55	50	en union libre	8
20	-	20	30	30	25	Sans fils ni fille à la maison	9
25	75	25	20	20	25	Avec fils et/ou filles à la maison	10
15	20	10	-	-	-	1 fils ou fille	11
10	30	10	25	10	10	2 fils et/ou filles	12
-	20	-	-	10	15	3 fils et/ou filles ou plus	13
175	240	125	150	135	170	Total des familles monoparentales	14
20	45	30	25	10	-	Parent de sexe masculin	15
20	15	15	25	10	-	1 fils ou fille	16
10	20	10	-	10	-	2 fils et/ou filles	17
-	-	10	-	-	-	3 fils et/ou filles ou plus	18
155	200	95	125	125	160	Parent de sexe féminin	19
55	80	45	40	60	60	1 fils ou fille	20
60	95	25	70	45	70	2 fils et/ou filles	21
35	30	15	15	20	30	3 fils et/ou filles ou plus	22
						Nombre total de fils et/ou de filles jamais mariés à la maison	23
2,480	1,840	1,395	1,845	1,560	2,305	selon les groupes d'âge	
515	380	335	440	285	445	Moins de 6 ans	24
1,065	780	475	640	610	935	6-14 ans	25
270	210	135	220	225	260	15-17 ans	26
470	345	350	395	365	500	18-24 ans	27
160	120	105	150	75	170	25 ans et plus	28
						Nombre moyen de fils et/ou de filles jamais mariés à la maison par famille de recensement (53)	29
1.7	1.7	1.5	1.3	1.5	1.7		
						Nombre total de personnes dans les ménages privés	30
5,485	4,080	3,320	5,200	3,660	5,125	selon la situation des particuliers dans la famille de recensement et la situation des particuliers dans le ménage	
255	275	195	570	225	245	Nombre de personnes hors famille	31
155	160	90	100	115	140	Vivant avec des personnes apparentées (54)	32
						Vivant avec des personnes non apparentées uniquement	33
25	30	35	120	45	25	Vivant seules	34
80	85	75	350	60	80	Nombre de membres d'une famille	35
5,230	3,805	3,130	4,630	3,430	4,880	Nombre moyen de personnes par famille de recensement	36
3.6	3.4	3.4	3.2	3.4	3.6	Nombre total de personnes de 65 ans et plus	37
195	145	190	935	145	245	Nombre de personnes hors famille de recensement de 65 ans et plus	38
75	55	55	330	40	90	Vivant avec des personnes apparentées (54)	39
40	55	25	45	35	70	Vivant avec des personnes non apparentées uniquement	40
-	-	10	-	-	-	Vivant seules	41
35	-	15	285	10	20	Nombre de membres d'une famille de 65 ans et plus	42
120	95	140	605	105	155		
						CARACTÉRISTIQUES DE LA FAMILLE ÉCONOMIQUE	
						Nombre total de familles économiques dans les ménages privés	43
1,445	1,115	905	1,440	985	1,360	selon la taille de la famille	
275	270	230	530	215	310	2 personnes	44
315	265	220	290	245	275	3 personnes	45
550	360	280	375	335	445	4 personnes	46
305	220	170	240	175	335	5 personnes ou plus	47
						Nombre total de personnes dans les familles économiques	48
5,380	3,965	3,215	4,730	3,550	5,020	Nombre moyen de personnes par famille économique	49
3.7	3.6	3.5	3.3	3.6	3.7	Nombre total de personnes hors famille économique	50
105	110	110	465	110	100		

See reference material at the end of the publication. - Voir les documents de référence à la fin de la publication.

Table 1. Selected Characteristics for Census Tracts, 1996 Census - 100% Data and 20% Sample Data

No.	Characteristics	Hamilton 0003.01	Hamilton 0003.02	Hamilton 0003.03	Hamilton 0003.04	Hamilton 0004.01	Hamilton 0004.02
POPULATION CHARACTERISTICS							
1	Population, 1991 (1)	3,835	3,797	3,458	6,326	3,516	4,261
2	Population, 1996 (2)	3,657	3,670	3,347	6,080	3,342	4,348
3	Population percentage change, 1991-1996	-4.6	-3.3	-3.2	-3.9	-4.9	2.0
4	Land area in square kilometres, 1996	1.45	0.80	0.80	1.72	0.93	0.95
5	Total population (100% data) (3)	3,655	3,670	3,345	6,080	3,345	4,345
by sex and age groups							
6	Male, total	1,730	1,700	1,645	2,845	1,590	2,055
7	0-4 years	75	90	135	205	115	160
8	5-9 years	120	120	155	225	100	170
9	10-14 years	105	145	125	230	95	165
10	15-19 years	110	145	150	210	90	135
11	20-24 years	135	125	130	195	105	145
12	25-29 years	125	120	120	215	150	145
13	30-34 years	110	115	130	210	145	145
14	35-39 years	105	115	115	205	115	180
15	40-44 years	120	140	100	200	90	145
16	45-49 years	125	135	90	160	80	140
17	50-54 years	110	125	105	140	85	90
18	55-59 years	105	85	85	145	75	115
19	60-64 years	95	70	75	150	95	85
20	65-69 years	110	50	60	150	105	90
21	70-74 years	80	65	40	105	70	75
22	75-79 years	50	30	20	50	40	45
23	80-84 years	30	15	5	25	20	15
24	85 years and over	10	-	5	5	10	10
25	Female, total	1,925	1,970	1,700	3,235	1,750	2,290
26	0-4 years	80	105	125	200	95	155
27	5-9 years	100	125	120	220	110	165
28	10-14 years	85	150	145	225	95	150
29	15-19 years	110	160	140	220	85	155
30	20-24 years	135	130	130	225	125	140
31	25-29 years	135	100	120	250	135	165
32	30-34 years	140	130	145	235	170	175
33	35-39 years	120	135	135	240	115	195
34	40-44 years	140	190	115	230	95	165
35	45-49 years	140	195	115	220	115	160
36	50-54 years	145	140	100	190	110	115
37	55-59 years	130	80	90	185	130	135
38	60-64 years	125	70	75	180	105	115
39	65-69 years	110	85	55	175	110	115
40	70-74 years	110	80	45	120	85	100
41	75-79 years	60	50	25	65	45	40
42	80-84 years	50	25	15	35	30	30
43	85 years and over	20	15	5	25	20	20
44	Population 15 years and over	3,100	2,930	2,540	4,765	2,740	3,380
by legal marital status							
45	Never married (single)	820	865	800	1,375	760	940
46	Legally married (and not separated)	1,720	1,630	1,430	2,610	1,510	1,865
47	Separated, but still legally married	110	90	60	170	75	110
48	Divorced	210	190	130	345	180	265
49	Widowed	235	160	120	260	220	205
50	Total population (20% sample data) (4)	3,660	3,660	3,340	6,090	3,325	4,345
by mother tongue							
51	Single responses	3,635	3,625	3,310	6,010	3,295	4,280
52	English	2,950	2,915	2,170	4,310	2,315	3,450
53	French	50	130	20	70	30	50
54	Non-official languages (5)	635	580	1,125	1,635	945	775
55	Italian	185	130	435	560	435	105
56	Polish	10	65	40	20	60	40
57	German	140	55	10	170	55	65
58	Portuguese	10	60	110	70	75	20
59	Croatian	10	15	10	-	15	35
60	Other languages (6)	280	250	520	805	300	505
61	Multiple responses	20	35	30	80	30	60
62	English and French	10	-	-	-	10	-
63	English and non-official language	15	35	25	75	20	60
64	French and non-official language	-	-	-	-	-	-
65	English, French and non-official language ..	-	-	-	-	-	-

See reference material at the end of the publication. - Voir les documents de référence à la fin de la publication.

Tableau 1. Certaines caractéristiques des secteurs de recensement, recensement de 1996 - Données intégrales et données-échantillon (20 %)

Hamilton 0005.01	Hamilton 0005.02	Hamilton 0005.03	Hamilton 0006	Hamilton 0007	Hamilton 0008	Caractéristiques	N°
CARACTÉRISTIQUES DE LA POPULATION							
6,284	4,213	3,562	5,008	3,421	2,702	Population, 1991 (1)	1
6,207	4,122	3,789	4,869	3,277	2,655	Population, 1996 (2)	2
-1.2	-2.2	6.4	-2.8	-4.2	-1.7	Variation en pourcentage de la population, 1991-1996	3
1.91	0.97	0.96	2.18	0.96	0.93	Superficie des terres en kilomètres carrés, 1996	4
6,210	4,120	3,790	4,870	3,280	2,655	Population totale (données intégrales) (3)	5
selon le sexe et les groupes d'âge							
Sexe masculin, total							6
2,930	1,945	1,795	2,360	1,495	1,210	0-4 ans	7
180	155	100	160	85	65	5-9 ans	8
200	180	120	130	85	55	10-14 ans	9
215	175	130	115	80	45	15-19 ans	10
240	170	135	100	75	50	20-24 ans	11
215	105	140	120	75	50	25-29 ans	12
185	110	140	185	85	70	30-34 ans	13
170	160	145	230	125	110	35-39 ans	14
220	145	115	205	130	95	40-44 ans	15
210	145	125	135	95	65	45-49 ans	16
230	135	130	125	85	60	50-54 ans	17
160	120	100	120	65	40	55-59 ans	18
145	100	110	120	65	65	60-64 ans	19
155	75	110	170	90	80	65-69 ans	20
140	70	85	175	145	105	70-74 ans	21
130	55	75	160	110	105	75-79 ans	22
60	20	25	70	65	65	80-84 ans	23
50	20	10	35	30	50	85 ans et plus	24
25	10	5	10	10	35	Sexe féminin, total	25
3,280	2,175	1,990	2,505	1,780	1,445	0-4 ans	26
175	150	90	135	105	45	5-9 ans	27
175	165	125	120	55	50	10-14 ans	28
210	185	145	120	60	65	15-19 ans	29
235	165	145	110	70	55	20-24 ans	30
205	145	155	175	75	50	25-29 ans	31
180	115	115	155	110	60	30-34 ans	32
205	185	155	205	105	85	35-39 ans	33
270	180	145	180	125	95	40-44 ans	34
250	165	155	135	90	65	45-49 ans	35
215	165	165	145	85	65	50-54 ans	36
165	130	135	120	65	55	55-59 ans	37
185	90	105	155	85	65	60-64 ans	38
170	85	115	215	150	90	65-69 ans	39
160	95	90	185	200	150	70-74 ans	40
180	70	80	170	170	125	75-79 ans	41
105	45	35	105	100	115	80-84 ans	42
95	35	30	45	70	75	85 ans et plus	43
95	20	5	30	50	145	Population totale de 15 ans et plus	44
selon l'état matrimonial légal							
5,045	3,110	3,085	4,095	2,810	2,330	Célibataire (jamais marié(e))	45
1,365	815	855	980	580	495	Légalement marié(e) et non séparé(e)	46
2,790	1,795	1,830	2,400	1,555	1,195	Séparé(e), mais toujours légalement marié(e) ..	47
120	90	75	120	75	70	Divorcé(e)	48
285	195	150	255	215	140	Veuf ou veuve	49
480	215	175	345	390	425		
Population totale (données-échantillon (20%)) (4)							50
selon la langue maternelle							
6,020	4,115	3,790	4,860	3,270	2,390	Réponses uniques	51
5,935	4,100	3,750	4,775	3,265	2,355	Anglais	52
4,300	3,220	2,575	3,700	2,730	1,870	Français	53
65	65	35	70	50	35	Langues non officielles (5)	54
1,570	815	1,145	1,010	480	455	Italien	55
310	150	355	245	160	70	Polonais	56
60	135	85	90	65	20	Allemand	57
50	15	25	80	50	30	Portugais	58
105	15	75	20	-	-	Croate	59
65	20	65	55	-	15	Autres langues (6)	60
970	475	535	520	205	315	Réponses multiples	61
85	15	40	85	10	35	Anglais et français	62
-	-	-	20	-	-	Anglais et langue non officielle	63
80	10	35	55	10	35	Français et langue non officielle	64
-	-	-	-	-	-	Anglais, français et langue non officielle	65
-	-	-	15	-	-		

See reference material at the end of the publication. - Voir les documents de référence à la fin de la publication.

Table 1. Selected Characteristics for Census Tracts, 1996 Census - 100% Data and 20% Sample Data

No.	Characteristics	Hamilton 0003.01	Hamilton 0003.02	Hamilton 0003.03	Hamilton 0003.04	Hamilton 0004.01	Hamilton 0004.02
POPULATION CHARACTERISTICS							
by home language							
1	Single responses	3,605	3,625	3,220	5,785	3,280	4,270
2	English	3,390	3,340	2,680	5,015	2,780	3,855
3	French	15	50	-	15	-	25
4	Non-official languages (5)	200	235	540	750	500	385
5	Italian	65	45	200	250	260	20
6	Polish	-	40	-	-	35	-
7	Portuguese	-	10	60	20	15	10
8	Chinese	10	45	25	25	10	75
9	Croatian	-	10	-	-	10	-
10	Other languages (6)	130	85	245	450	160	275
11	Multiple responses	50	35	120	305	45	75
by knowledge of official languages							
12	English only	3,380	3,335	3,120	5,665	3,070	4,060
13	French only	-	10	-	10	-	20
14	English and French	250	295	180	340	180	205
15	Neither English nor French	20	20	40	80	75	60
by knowledge of non-official languages (5) (7)							
16	Italian	220	170	595	640	515	180
17	German	165	85	30	205	85	135
18	Polish	10	65	40	20	65	70
19	Portuguese	10	70	135	85	90	35
20	Dutch	40	30	30	75	50	55
21	Spanish	15	35	120	80	40	70
22	Croatian	-	15	10	10	20	50
by first official language spoken							
23	English	3,575	3,520	3,245	5,895	3,190	4,220
24	French	50	115	20	65	25	50
25	English and French	10	10	35	60	35	10
26	Neither English nor French	20	20	40	70	75	65
27	Official language minority - (number) (8)	55	120	40	95	50	55
28	Official language minority - (percentage) (8)	1.5	3.3	1.2	1.6	1.5	1.3
by ethnic origin (9)							
29	English	1,465	1,310	835	1,540	1,000	1,330
30	Canadian (15)	835	890	695	1,210	855	1,195
31	Scottish	760	1,025	595	1,180	540	945
32	Irish	730	765	425	915	410	735
33	Italian	475	260	800	890	680	425
34	German	530	365	340	470	315	400
35	French	205	345	355	350	220	420
36	Dutch (Netherlands) (11)	220	150	160	250	150	145
37	Polish	60	120	140	185	80	215
38	Ukrainian	110	80	35	230	105	205
39	Portuguese	20	85	175	150	120	75
40	South Asian origins (16)	35	70	180	125	100	20
41	Hungarian (Magyar)	145	45	85	165	50	110
42	Aboriginal origins (17)	70	50	125	80	65	70
43	Welsh	120	70	70	50	20	55
by Aboriginal population							
44	Total Aboriginal population (18)	30	35	95	30	45	15
45	Total non-Aboriginal population	3,630	3,625	3,245	6,060	3,280	4,330
by visible minority population							
46	Total visible minority population (19)	195	270	405	800	275	475
47	Black	60	75	60	270	90	115
48	South Asian	40	60	165	100	100	25
49	Chinese	50	80	45	75	35	105
50	Korean	-	-	-	-	-	-
51	Japanese	-	-	50	15	-	40
52	Southeast Asian	-	25	-	-	10	-
53	Filipino	-	-	10	50	-	85
54	Arab/West Asian	35	15	-	220	15	95
55	Latin American	-	-	65	30	15	-
56	Visible minority, n.i.e. (20)	-	-	10	25	-	15
57	Multiple visible minority (21)	-	-	-	10	10	-
by citizenship							
58	Canadian citizenship (22)	3,525	3,505	3,095	5,620	3,120	4,080
59	Citizenship other than Canadian	130	155	245	470	210	260

See reference material at the end of the publication. - Voir les documents de référence à la fin de la publication.

Tableau 1. Certaines caractéristiques des secteurs de recensement, recensement de 1996 - Données intégrales et données-échantillon (20 %)

Hamilton 0005.01	Hamilton 0005.02	Hamilton 0005.03	Hamilton 0006	Hamilton 0007	Hamilton 0008	Caractéristiques	N°
CARACTÉRISTIQUES DE LA POPULATION							
selon la langue parlée à la maison							
5,855	4,055	3,665	4,775	3,220	2,330	Réponses uniques	1
4,915	3,535	3,150	4,275	3,025	2,110	Anglais	2
25	-	-	-	-	-	Français	3
910	515	510	500	185	220	Langues non officielles (5)	4
155	70	170	130	105	45	Italien	5
55	100	45	30	15	-	Polonais	6
70	15	40	10	-	-	Portugais	7
50	20	-	-	-	10	Chinois	8
30	15	35	25	-	-	Croate	9
555	290	215	300	65	160	Autres langues (6)	10
165	65	125	85	55	55	Réponses multiples	11
selon la connaissance des langues officielles							
5,605	3,895	3,460	4,530	3,075	2,260	Anglais seulement	12
-	-	-	-	-	-	Français seulement	13
285	150	250	260	150	100	Anglais et français	14
135	75	80	65	45	25	Ni l'anglais ni le français	15
selon la connaissance des langues non officielles (5) (7)							
420	145	485	290	195	135	Italien	16
80	15	65	115	65	45	Allemand	17
80	135	85	115	85	25	Polonais	18
120	15	90	20	-	20	Portugais	19
10	30	55	55	25	20	Néerlandais	20
135	70	75	80	-	50	Espagnol	21
80	20	75	55	-	30	Croate	22
selon la première langue officielle parlée							
5,835	4,010	3,650	4,720	3,180	2,315	Anglais	23
40	35	35	60	45	35	Français	24
10	-	25	10	-	10	Anglais et français	25
130	70	80	65	45	25	Ni l'anglais ni le français	26
50	35	45	65	45	40	Minorité de langue officielle - (nombre) (8)	27
0.8	0.9	1.2	1.3	1.4	1.7	Minorité de langue officielle - (pourcentage) (8)	28
selon l'origine ethnique (9)							
1,800	1,180	925	1,450	1,215	890	Anglais	29
1,340	1,135	805	1,355	950	430	Canadien (15)	30
965	940	720	1,035	570	540	Ecossais	31
790	600	350	705	570	495	Irlandais	32
785	330	765	475	335	180	Italien	33
320	395	255	430	305	180	Allemand	34
375	485	285	515	300	200	Français	35
175	215	155	180	100	90	Hollandais (Néerlandais) (11)	36
195	215	185	250	205	65	Polonais	37
220	85	150	195	105	105	Ukrainien	38
115	20	95	20	-	-	Portugais	39
75	55	80	40	20	15	Origines sud-asiatiques (16)	40
110	45	90	140	75	130	Hongrois (Magyar)	41
60	90	75	115	30	40	Origines autochtones (17)	42
-	140	30	40	25	15	Gallois	43
selon la population autochtone							
40	90	-	45	15	15	Population autochtone totale (18)	44
5,980	4,025	3,780	4,810	3,255	2,375	Population non autochtone totale	45
selon la population des minorités visibles							
935	575	385	350	110	155	Total des minorités visibles (19)	46
145	170	95	135	45	40	Noir	47
80	50	115	35	15	15	Sud-Asiatique	48
125	60	-	-	10	20	Chinois	49
-	-	-	-	-	-	Coréen	50
70	-	-	-	30	-	Japonais	51
80	55	10	10	-	-	Asiatique du Sud-Est	52
110	115	85	55	10	70	Philippin	53
260	75	10	55	-	-	Arabe/Asiatique occidental	54
60	50	70	55	-	10	Latino-Américain	55
-	-	-	-	-	-	Minorité visible, n.i.a. (20)	56
-	-	-	-	-	-	Minorités visibles multiples (21)	57
selon la citoyenneté							
5,680	3,835	3,710	4,660	3,195	2,225	Citoyenneté canadienne (22)	58
340	280	75	200	75	160	Citoyenneté autre que canadienne	59

See reference material at the end of the publication. - Voir les documents de référence à la fin de la publication.

Table 1. Selected Characteristics for Census Tracts, 1996 Census - 100% Data and 20% Sample Data

No.	Characteristics	Hamilton 0003.01	Hamilton 0003.02	Hamilton 0003.03	Hamilton 0003.04	Hamilton 0004.01	Hamilton 0004.02
POPULATION CHARACTERISTICS							
by place of birth							
1	Non-immigrant population (23)	2,825	2,795	2,315	4,165	2,250	3,285
2	Born in province of residence	2,460	2,450	2,140	3,845	2,045	2,875
3	Immigrant population	825	865	1,015	1,905	1,055	1,055
4	United States	40	35	10	55	15	45
5	Central and South America	10	10	85	60	55	45
6	Caribbean and Bermuda	30	50	35	185	25	100
7	United Kingdom	240	230	75	255	245	160
8	Other Europe (24)	385	375	625	960	650	425
9	Africa	15	15	-	50	10	20
10	India	10	35	20	15	35	-
11	Other Asia and the Middle East (25)	90	115	140	320	30	260
12	Oceania and other (26)	-	-	25	-	-	-
13	Non-permanent residents	10	-	10	20	20	-
14	Total immigrant population	820	870	1,010	1,905	1,055	1,055
by period of immigration							
15	Before 1961	360	295	340	705	445	270
16	1961-1970	210	245	250	365	280	235
17	1971-1980	130	140	110	240	185	120
18	1981-1990	65	75	145	230	95	240
19	1991-1996 (27)	50	110	165	370	50	195
by age at immigration							
20	0-4 years	110	80	75	185	75	105
21	5-19 years	220	290	325	560	305	375
22	20 years and over	490	495	610	1,160	675	580
23	Total population 1 year and over (28)	3,645	3,645	3,320	6,015	3,275	4,295
by place of residence 1 year ago (mobility)							
24	Non-movers	3,275	3,325	2,965	5,065	2,865	3,820
25	Movers	370	315	355	950	410	475
26	Non-migrants	320	185	205	740	355	410
27	Migrants	55	135	150	210	60	60
28	Internal migrants	40	100	125	185	55	50
29	Intraprovincial migrants	40	60	120	175	45	45
30	Interprovincial migrants	-	35	10	10	15	-
31	External migrants	10	35	25	30	-	10
32	Total population 5 years and over (29)	3,500	3,460	3,075	5,650	3,120	4,005
by place of residence 5 years ago (mobility)							
33	Non-movers	2,100	2,385	2,015	3,345	1,915	2,420
34	Movers	1,400	1,080	1,065	2,305	1,200	1,580
35	Non-migrants	950	720	695	1,630	965	1,165
36	Migrants	445	360	370	680	230	415
37	Internal migrants	390	270	225	425	200	230
38	Intraprovincial migrants	360	270	195	370	140	175
39	Interprovincial migrants	30	-	30	55	65	55
40	External migrants	55	90	145	255	25	185
41	Total population 15-24 years	475	570	545	845	395	560
by school attendance							
42	Not attending school	110	140	155	270	150	155
43	Attending school full time	325	405	345	520	225	390
44	Attending school part time	45	20	45	55	20	20
45	Total population 15 years and over	3,100	2,925	2,535	4,745	2,745	3,375
by highest level of schooling							
46	Less than grade 9 (30)	265	220	415	605	475	280
47	Grades 9 to 13 without secondary school graduation certificate	645	625	610	1,055	770	1,045
48	Grades 9 to 13 with secondary school graduation certificate	375	540	250	685	390	510
49	Trades certificate or diploma	160	160	110	150	165	125
50	Other non-university education only (31)	865	755	630	1,465	730	900
51	Without certificate or diploma	230	150	155	390	195	220
52	With certificate or diploma (32)	630	605	475	1,070	540	680
53	University without degree	325	245	205	350	90	220
54	Without certificate or diploma	145	115	85	160	40	145
55	With certificate or diploma (33)	175	130	120	195	55	70
56	University with bachelor's degree or higher	460	380	315	440	110	295

See reference material at the end of the publication. - Voir les documents de référence à la fin de la publication.

Tableau 1. Certaines caractéristiques des secteurs de recensement, recensement de 1996 - Données intégrales et données-échantillon (20 %)

Hamilton 0005.01	Hamilton 0005.02	Hamilton 0005.03	Hamilton 0006	Hamilton 0007	Hamilton 0008	Caractéristiques	N°
CARACTÉRISTIQUES DE LA POPULATION							
selon le lieu de naissance							
4,235	3,085	2,665	3,655	2,675	1,835	Population non immigrante (23)	1
3,880	2,765	2,440	3,285	2,405	1,595	Née dans la province de résidence	2
1,765	1,025	1,115	1,205	600	545	Population immigrante	3
55	20	20	25	40	20	États-Unis	4
55	65	70	30	-	40	Amérique centrale et du Sud	5
55	45	25	90	30	20	Caribes et Bermudes	6
335	280	115	210	160	140	Royaume-Uni	7
695	375	705	710	330	220	Autre Europe (24)	8
50	-	30	15	-	15	Afrique	9
10	20	60	20	10	15	Inde	10
515	215	75	100	20	85	Autre Asie et Moyen-Orient (25)	11
-	-	10	-	-	-	Océanie et autres (26)	12
20	-	10	-	-	10	Résidents non permanents	13
1,765	1,025	1,115	1,205	600	545	Population immigrante totale	14
selon la période d'immigration							
600	250	440	570	340	270	Avant 1961	15
315	220	255	250	120	65	1961-1970	16
275	185	230	95	85	75	1971-1980	17
300	225	140	130	40	50	1981-1990	18
270	145	55	150	10	80	1991-1996 (27)	19
selon l'âge à l'immigration							
215	145	100	110	45	35	0-4 ans	20
500	280	330	295	120	180	5-19 ans	21
1,045	605	685	790	440	330	20 ans et plus	22
5,990	4,090	3,780	4,795	3,230	2,365	Population totale de 1 an et plus (28)	23
selon le lieu de résidence 1 an auparavant (mobilité)							
5,365	3,700	3,390	4,125	2,880	2,110	Personnes n'ayant pas déménagé	24
620	385	385	670	350	255	Personnes ayant déménagé	25
465	315	335	480	255	215	Non-migrants	26
160	70	45	185	100	40	Migrants	27
150	70	45	150	100	25	Migrants internes	28
130	65	25	115	85	25	Migrants intraprovinciaux	29
20	-	20	35	10	-	Migrants interprovinciaux	30
-	-	-	35	-	15	Migrants externes	31
5,665	3,815	3,600	4,570	3,085	2,275	Population totale de 5 ans et plus (29)	32
selon le lieu de résidence 5 ans auparavant (mobilité)							
3,730	2,575	2,300	3,045	2,120	1,475	Personnes n'ayant pas déménagé	33
1,935	1,235	1,300	1,520	955	800	Personnes ayant déménagé	34
1,440	975	1,140	1,140	850	610	Non-migrants	35
495	260	160	375	105	190	Migrants	36
315	150	115	275	95	110	Migrants internes	37
205	110	70	250	90	90	Migrants intraprovinciaux	38
110	40	40	25	-	15	Migrants interprovinciaux	39
175	105	50	105	15	85	Migrants externes	40
890	550	575	500	290	240	Population totale de 15 à 24 ans	41
selon la fréquentation scolaire							
280	140	155	230	125	80	Ne fréquentant pas l'école	42
580	370	375	245	155	145	Fréquentant l'école à plein temps	43
35	35	50	25	10	20	Fréquentant l'école à temps partiel	44
4,855	3,080	3,085	4,085	2,805	2,065	Population totale de 15 ans et plus	45
selon le plus haut niveau de scolarité atteint							
675	320	470	585	390	295	Niveau inférieur à la 9e année (30)	46
1,340	965	710	1,050	870	620	9e - 13e année sans certificat d'études secondaires	47
700	510	495	600	370	315	9e - 13e année avec certificat d'études secondaires	48
105	135	140	200	180	80	Certificat ou diplôme d'une école de métiers	49
1,175	835	715	1,130	765	495	Autres études non universitaires seulement (31)	50
360	245	200	290	195	95	Sans certificat ou diplôme	51
815	590	515	840	570	395	Avec certificat ou diplôme (32)	52
435	200	280	265	115	130	Études universitaires sans grade	53
230	100	145	125	40	55	Sans certificat ou diplôme	54
210	105	135	140	70	70	Avec certificat ou diplôme (33)	55
430	110	275	255	115	125	Études universitaires avec baccalauréat ou diplôme supérieur	56

See reference material at the end of the publication. - Voir les documents de référence à la fin de la publication.

Table 1. Selected Characteristics for Census Tracts, 1996 Census - 100% Data and 20% Sample Data

No.	Characteristics	Hamilton 0003.01	Hamilton 0003.02	Hamilton 0003.03	Hamilton 0003.04	Hamilton 0004.01	Hamilton 0004.02
POPULATION CHARACTERISTICS							
by combinations of unpaid work							
1	Males 15 years and over	1,425	1,340	1,225	2,155	1,285	1,550
2	Reported unpaid work (34)	1,185	1,240	1,100	1,880	1,075	1,375
3	Housework and child care and care to seniors	95	80	100	110	75	110
4	Housework and child care only	280	435	345	575	305	415
5	Housework and care to seniors only	140	105	90	115	40	75
6	Child care and care to seniors only	10	-	-	-	-	-
7	Housework only	635	615	545	1,025	605	725
8	Child care only	25	-	10	45	35	50
9	Care to seniors only	-	-	15	15	10	-
10	Females 15 years and over	1,670	1,585	1,315	2,590	1,455	1,825
11	Reported unpaid work (34)	1,530	1,510	1,225	2,455	1,330	1,705
12	Housework and child care and care to seniors	160	180	180	270	85	175
13	Housework and child care only	410	495	500	850	540	625
14	Housework and care to seniors only	215	130	75	190	55	115
15	Child care and care to seniors only	-	-	-	-	10	-
16	Housework only	735	690	450	1,130	625	735
17	Child care only	-	-	10	15	15	25
18	Care to seniors only	10	-	15	-	-	20
by labour force activity							
19	Males 15 years and over	1,430	1,340	1,220	2,150	1,285	1,550
20	In the labour force	960	985	890	1,470	835	1,065
21	Employed	875	895	805	1,350	690	975
22	Unemployed	90	90	85	115	145	90
23	Unemployment rate	9.4	9.1	9.6	7.8	17.4	8.5
24	Participation rate	67.1	73.5	73.0	68.4	65.0	68.7
25	Females 15 years and over	1,670	1,585	1,315	2,590	1,455	1,825
26	In the labour force	1,010	1,015	745	1,310	815	990
27	Employed	940	945	630	1,185	740	900
28	Unemployed	70	65	110	125	75	90
29	Unemployment rate	6.9	6.4	14.8	9.5	9.2	9.1
30	Participation rate	60.5	64.0	56.7	50.6	56.0	54.2
31	Both sexes - Unemployment rate	8.1	8.0	11.9	8.6	13.3	8.8
32	15-24 years	14.5	22.7	8.2	20.0	24.1	19.0
33	25 years and over	6.6	4.3	13.0	6.4	10.9	6.9
34	Both sexes - Participation rate	63.7	68.4	64.4	58.6	60.1	60.9
35	15-24 years	79.2	64.9	66.4	53.3	69.6	54.9
36	25 years and over	60.9	69.1	63.8	59.6	58.5	61.8
37	Total labour force 15 years and over	1,970	2,000	1,630	2,775	1,650	2,055
by industry divisions							
38	Industry - Not applicable (35)	45	65	65	105	105	70
39	All industries (36)	1,930	1,930	1,565	2,675	1,550	1,990
40	Primary industries (37)	35	20	10	10	10	-
41	Manufacturing industries	290	320	305	490	330	405
42	Construction industries	105	80	75	220	115	95
43	Transportation and storage industries Communication and other utility industries	55	20	60	120	50	75
44	Wholesale and retail trades industries	20	20	25	40	35	50
45	Finance, insurance, real estate industries	315	335	265	510	275	425
46	Business service industries	170	160	105	140	115	130
47	Government service industries (38)	100	45	55	100	65	85
48	Educational service industries	90	135	60	115	45	65
49	Health and social service industries (38)	195	240	140	220	120	180
50	Accommodation, food and beverage service industries	345	310	205	340	175	230
51	Other service industries (38)	65	125	150	170	75	120
52		140	110	105	195	125	125

See reference material at the end of the publication. - Voir les documents de référence à la fin de la publication.

Tableau 1. Certaines caractéristiques des secteurs de recensement, recensement de 1996 - Données intégrales et données-échantillon (20 %)

Hamilton 0005.01	Hamilton 0005.02	Hamilton 0005.03	Hamilton 0006	Hamilton 0007	Hamilton 0008	Caractéristiques	N°
CARACTÉRISTIQUES DE LA POPULATION							
selon les combinaisons de travail non rémunéré							
2,285	1,410	1,450	1,955	1,245	970	Hommes de 15 ans et plus	1
2,005	1,280	1,305	1,730	1,155	835	Travail non rémunéré déclaré (34)	2
170	130	90	100	125	85	Travaux ménagers et soins aux enfants et soins aux personnes âgées	3
590	420	320	470	275	155	Travaux ménagers et soins aux enfants seulement	4
170	55	110	110	90	85	Travaux ménagers et soins aux personnes âgées seulement	5
10	-	-	10	-	-	Soins aux enfants et soins aux personnes âgées seulement	6
1,040	640	760	995	640	505	Travaux ménagers seulement	7
10	20	15	30	10	-	Soins aux enfants seulement	8
20	10	-	10	-	10	Soins aux personnes âgées seulement	9
2,575	1,665	1,630	2,135	1,560	1,100	Femmes de 15 ans et plus	10
2,395	1,570	1,545	1,970	1,395	995	Travail non rémunéré déclaré (34)	11
220	180	150	255	190	115	Travaux ménagers et soins aux enfants et soins aux personnes âgées	12
730	545	470	625	355	210	Travaux ménagers et soins aux enfants seulement	13
235	120	175	190	180	110	Travaux ménagers et soins aux personnes âgées seulement	14
-	-	-	-	-	-	Soins aux enfants et soins aux personnes âgées seulement	15
1,180	710	730	890	650	550	Travaux ménagers seulement	16
15	-	10	10	10	-	Soins aux enfants seulement	17
15	10	10	-	10	10	Soins aux personnes âgées seulement	18
selon l'activité							
2,285	1,410	1,450	1,955	1,245	965	Hommes de 15 ans et plus	19
1,560	980	1,040	1,230	735	510	Faisant partie de la population active	20
1,340	910	980	1,160	650	485	Occupés	21
220	75	65	70	85	20	Chômeurs	22
14.1	7.7	6.2	5.7	11.6	3.9	Taux de chômage	23
68.3	69.5	71.7	62.9	59.0	52.8	Taux d'activité	24
2,575	1,670	1,630	2,135	1,560	1,095	Femmes de 15 ans et plus	25
1,320	940	970	1,070	670	405	Faisant partie de la population active	26
1,205	890	875	965	580	385	Occupées	27
115	45	95	100	90	15	Chômeuses	28
8.7	4.8	9.8	9.3	13.4	3.7	Taux de chômage	29
51.3	56.3	59.5	50.1	42.9	37.0	Taux d'activité	30
11.8	6.2	7.9	7.6	12.5	4.4	Les deux sexes - Taux de chômage	31
16.4	15.9	17.1	17.1	17.1	12.0	15-24 ans	32
10.6	4.4	5.6	5.9	11.2	3.2	25 ans et plus	33
59.3	62.3	65.3	56.3	50.1	44.4	Les deux sexes - Taux d'activité	34
64.6	57.3	72.2	69.0	70.7	50.0	15-24 ans	35
58.0	63.6	63.7	54.5	47.6	43.3	25 ans et plus	36
2,880	1,920	2,015	2,300	1,400	915	Population active totale de 15 ans et plus ...	37
selon les divisions d'industrie							
115	55	60	55	80	25	Industrie - Sans objet (35)	38
2,765	1,865	1,950	2,245	1,320	885	Toutes les industries (36)	39
15	10	15	15	-	10	Industries primaires (37)	40
650	505	495	510	205	230	Industries manufacturières	41
80	60	80	110	110	70	Industries de la construction	42
105	35	50	50	80	25	Industries du transport et de l'entreposage	43
45	65	35	85	35	15	Industries des communications et autres services publics	44
550	420	370	385	225	100	Industries du commerce de gros et de détail	45
115	85	155	130	90	80	Industries des intermédiaires financiers, des assurances et des services immobiliers	46
130	95	90	110	30	50	Industries des services aux entreprises	47
105	45	85	105	75	30	Industries des services gouvernementaux (38)	48
160	105	145	160	55	30	Industries des services d'enseignement	49
355	230	170	240	215	165	Industries des services de soins de santé et des services sociaux (38)	50
235	100	175	140	85	20	Industries de l'hébergement et de la restauration	51
205	115	95	200	105	65	Autres industries de services (38)	52

See reference material at the end of the publication. - Voir les documents de référence à la fin de la publication.

Table 1. Selected Characteristics for Census Tracts, 1996 Census - 100% Data and 20% Sample Data

No.	Characteristics	Hamilton 0003.01	Hamilton 0003.02	Hamilton 0003.03	Hamilton 0003.04	Hamilton 0004.01	Hamilton 0004.02
POPULATION CHARACTERISTICS							
by class of worker							
1	Class of worker - Not applicable (35)	40	70	70	105	100	65
2	All classes of worker (36)	1,930	1,930	1,560	2,670	1,545	1,990
3	Paid workers	1,770	1,845	1,445	2,575	1,435	1,880
4	Employees	1,735	1,825	1,420	2,525	1,435	1,830
5	Self-employed (incorporated)	30	20	25	55	-	50
6	Self-employed (unincorporated)	140	85	115	85	105	110
7	Unpaid family workers	15	-	-	10	10	-
by occupation broad groups							
8	Male labour force 15 years and over	960	985	890	1,470	835	1,065
9	Occupation - Not applicable (35)	20	40	30	40	65	35
10	All occupations (36)	945	940	860	1,425	770	1,030
11	A Management occupations	80	75	60	105	40	75
12	B Business, finance and administrative occupations	80	150	105	160	80	105
13	C Natural and applied sciences and related occupations	55	65	50	105	60	45
14	D Health occupations	45	15	15	15	-	25
15	E Occupations in social science, education, government service and religion	60	80	40	90	30	40
16	F Occupations in art, culture, recreation and sport	30	20	15	20	10	10
17	G Sales and service occupations	245	245	210	320	140	260
18	H Trades, transport and equipment operators and related occupations	220	140	255	415	220	320
19	I Occupations unique to primary industry J Occupations unique to processing, manufacturing and utilities	15	15	-	10	10	-
20	Female labour force 15 years and over	1,115	1,140	1,000	1,180	1,175	1,135
21	Occupation - Not applicable (35)	25	25	35	65	35	35
22	All occupations (36)	985	985	705	1,245	780	955
23	A Management occupations	50	45	35	100	40	30
24	B Business, finance and administrative occupations	310	325	160	315	295	285
25	C Natural and applied sciences and related occupations	15	-	10	20	10	10
26	D Health occupations	145	90	110	155	70	95
27	E Occupations in social science, education, government service and religion	105	150	20	100	20	80
28	F Occupations in art, culture, recreation and sport	40	30	-	15	10	30
29	G Sales and service occupations	305	300	330	470	275	385
30	H Trades, transport and equipment operators and related occupations	-	10	10	20	10	10
31	I Occupations unique to primary industry J Occupations unique to processing, manufacturing and utilities	10	-	-	-	-	-
32	J Occupations unique to processing, manufacturing and utilities	10	20	35	55	40	40
33	Total employed labour force 15 years and over	1,810	1,845	1,435	2,535	1,430	1,875
by place of work							
34	Males	875	890	805	1,350	695	975
35	Usual place of work	755	765	675	1,230	610	845
36	At home	30	15	20	15	20	35
37	Outside Canada	-	-	10	-	-	-
38	No fixed workplace	75	110	100	105	65	95
39	Females	940	950	630	1,185	735	900
40	Usual place of work	835	880	590	1,105	675	835
41	At home	65	15	15	35	15	35
42	Outside Canada	-	10	-	-	-	-
43	No fixed workplace	25	50	25	40	45	30
44							

See reference material at the end of the publication. - Voir les documents de référence à la fin de la publication.

Tableau 1. Certaines caractéristiques des secteurs de recensement, recensement de 1996 - Données intégrales et données-échantillon (20 %)

Hamilton 0005.01	Hamilton 0005.02	Hamilton 0005.03	Hamilton 0006	Hamilton 0007	Hamilton 0008	Caractéristiques	Nº
CARACTÉRISTIQUES DE LA POPULATION							
selon la catégorie de travailleur(euse)s							
						Catégorie de travailleur(euse)s -	
110	55	60	55	85	30	Sans objet (35)	1
2,765	1,865	1,955	2,245	1,320	885	Toutes les catégories de travailleur(euse)s (36)	2
2,680	1,785	1,855	2,115	1,245	840	Travailleur(euse)s rémunéré(e)s	3
2,615	1,770	1,795	2,060	1,220	820	Employé(e)s	4
						Travailleur(euse)s autonomes (entreprise constituée en société)	5
65	15	60	50	30	20	Travailleur(euse)s autonomes (entreprise non constituée en société)	6
85	80	95	130	70	45	Travailleur(euse)s familiaux (familiales) non rémunéré(e)s	7
-	-	-	-	-	-		
selon les grandes catégories professionnelles							
						Population active masculine de 15 ans et plus	8
1,560	980	1,045	1,230	735	510	Profession - Sans objet (35)	9
75	25	30	20	35	15	Toutes les professions (36)	10
1,485	960	1,010	1,205	695	495	A Gestion	11
140	70	105	80	-	40	B Affaires, finance et administration	12
105	155	90	130	65	30	C Sciences naturelles et appliquées et professions apparentées	13
140	50	90	40	25	55	D Secteur de la santé	14
20	10	15	10	15	15	E Sciences sociales, enseignement, administration publique et religion	15
20	15	15	55	20	20	F Arts, culture, sports et loisirs	16
20	10	15	45	-	10	G Ventes et services	17
285	150	245	245	130	120	H Métiers, transport et machinerie	18
415	265	240	380	330	110	I Professions propres au secteur primaire	19
10	20	10	20	10	-	J Transformation, fabrication et services d'utilité publique	20
325	210	180	205	85	85	Population active féminine de 15 ans et plus	21
1,320	940	970	1,070	675	405	Profession - Sans objet (35)	22
40	30	25	30	50	20	Toutes les professions (36)	23
1,280	910	945	1,040	625	390	A Gestion	24
80	60	55	40	15	20	B Affaires, finance et administration	25
340	205	320	340	260	140	C Sciences naturelles et appliquées et professions apparentées	26
15	15	25	20	-	10	D Secteur de la santé	27
185	140	55	75	75	70	E Sciences sociales, enseignement, administration publique et religion	28
45	55	65	80	20	35	F Arts, culture, sports et loisirs	29
25	15	10	10	10	-	G Ventes et services	30
525	330	310	405	230	95	H Métiers, transport et machinerie	31
20	-	10	20	-	10	I Professions propres au secteur primaire	32
10	-	-	15	10	-	J Transformation, fabrication et services d'utilité publique	33
30	80	90	20	10	10		
Population active occupée totale de 15 ans et plus							34
selon le lieu de travail							
						Hommes	35
1,340	905	980	1,160	650	485	Lieu de travail habituel	36
1,155	840	910	960	550	410	A domicile	37
25	20	15	45	35	25	En dehors du Canada	38
-	-	-	-	-	-	Sans adresse de travail fixe	39
150	45	55	150	65	45	Femmes	40
1,205	890	880	965	580	385	Lieu de travail habituel	41
1,130	825	805	880	525	345	A domicile	42
25	30	35	40	40	30	En dehors du Canada	43
-	-	-	-	-	-	Sans adresse de travail fixe	44
40	35	40	45	15	10		

See reference material at the end of the publication. - Voir les documents de référence à la fin de la publication.

Table 1. Selected Characteristics for Census Tracts, 1996 Census - 100% Data and 20% Sample Data

No.	Characteristics	Hamilton 0003.01	Hamilton 0003.02	Hamilton 0003.03	Hamilton 0003.04	Hamilton 0004.01	Hamilton 0004.02
POPULATION CHARACTERISTICS							
1	Total employed labour force 15 years and over with usual place of work or no fixed workplace	1,700	1,805	1,395	2,480	1,395	1,805
2	by mode of transportation						
2	Males	835	875	775	1,335	670	935
3	Car, truck, van, as driver	680	755	650	1,185	550	785
4	Car, truck, van, as passenger	35	35	30	40	30	40
5	Public transit	75	35	50	70	55	75
6	Walked to work	10	45	45	20	30	40
7	Other method	30	10	-	25	-	-
8	Females	860	930	610	1,145	725	865
9	Car, truck, van, as driver	615	665	400	780	495	590
10	Car, truck, van, as passenger	105	105	115	135	55	110
11	Public transit	80	45	70	185	120	105
12	Walked to work	45	115	20	35	45	60
13	Other method	15	-	-	10	-	-
1996 INCOME CHARACTERISTICS							
Total income of population 15 years and over							
by sex and total income groups							
14	Total income of males 15 years and over	1,425	1,340	1,225	2,150	1,285	1,550
15	Without income	35	85	80	120	65	90
16	With income	1,395	1,260	1,145	2,035	1,220	1,460
17	Under \$1,000 (39)	65	50	30	80	75	80
18	\$ 1,000 - \$ 2,999	55	30	60	90	45	40
19	\$ 3,000 - \$ 4,999	40	85	65	35	25	30
20	\$ 5,000 - \$ 6,999	25	40	40	75	25	40
21	\$ 7,000 - \$ 9,999	70	55	25	100	65	100
22	\$10,000 - \$11,999	60	45	50	65	65	40
23	\$12,000 - \$14,999	95	50	60	125	60	85
24	\$15,000 - \$19,999	95	60	110	215	115	120
25	\$20,000 - \$24,999	115	100	70	200	120	135
26	\$25,000 - \$29,999	165	75	105	120	110	115
27	\$30,000 - \$34,999	100	125	110	130	120	130
28	\$35,000 - \$39,999	80	85	115	205	75	115
29	\$40,000 - \$44,999	60	75	90	140	105	80
30	\$45,000 - \$49,999	75	75	65	85	80	50
31	\$50,000 - \$59,999	115	175	70	215	75	185
32	\$60,000 and over	180	135	80	135	60	115
33	Average income \$ (40)	32,891	32,095	29,036	28,943	27,272	29,743
34	Median income \$ (40)	27,188	31,896	27,956	25,306	26,000	26,507
35	Standard error of average income \$ (40)	1,566	1,257	1,364	883	1,072	1,101
36	Total income of females 15 years and over	1,670	1,585	1,310	2,590	1,455	1,830
37	Without income	105	145	160	315	185	215
38	With income	1,565	1,440	1,155	2,275	1,275	1,610
39	Under \$1,000 (39)	55	60	70	170	70	80
40	\$ 1,000 - \$ 2,999	90	145	50	225	105	75
41	\$ 3,000 - \$ 4,999	55	25	95	85	70	115
42	\$ 5,000 - \$ 6,999	55	40	90	135	105	100
43	\$ 7,000 - \$ 9,999	160	65	115	205	85	145
44	\$10,000 - \$11,999	95	90	60	135	135	85
45	\$12,000 - \$14,999	140	135	145	205	65	165
46	\$15,000 - \$19,999	150	180	160	320	160	145
47	\$20,000 - \$24,999	170	135	100	145	155	170
48	\$25,000 - \$29,999	120	150	50	160	110	140
49	\$30,000 - \$34,999	105	135	65	150	70	145
50	\$35,000 - \$39,999	135	75	35	80	35	80
51	\$40,000 - \$44,999	70	85	40	75	40	55
52	\$45,000 - \$49,999	60	20	30	55	40	45
53	\$50,000 - \$59,999	70	70	40	80	10	30
54	\$60,000 and over	45	30	10	40	15	25
55	Average income \$ (40)	22,671	22,075	17,490	18,201	17,124	19,606
56	Median income \$ (40)	19,272	19,258	14,216	14,486	14,924	15,971
57	Standard error of average income \$ (40)	801	903	853	657	763	790
by composition of total income							
58	Total - Composition of total income % (41)	100.0	100.0	100.0	100.0	100.0	100.0
59	Employment income %	71.3	78.3	72.9	71.8	69.5	70.4
60	Government transfer payments %	14.1	11.8	16.5	16.4	19.0	16.5
61	Other %	14.5	9.9	10.6	11.8	11.5	13.1

See reference material at the end of the publication. - Voir les documents de référence à la fin de la publication.

Tableau 1. Certaines caractéristiques des secteurs de recensement, recensement de 1996 - Données intégrales et données-échantillon (20 %)

Hamilton 0005.01	Hamilton 0005.02	Hamilton 0005.03	Hamilton 0006	Hamilton 0007	Hamilton 0008	Caractéristiques	N°
						CARACTÉRISTIQUES DE LA POPULATION	
						Population active occupée totale de 15 ans et plus ayant un lieu de travail habituel ou sans adresse de travail fixe	1
2,480	1,750	1,810	2,030	1,155	810	selon le mode de transport	
1,310	890	965	1,110	615	455	Hommes	2
1,145	770	830	915	535	385	Automobile, camion ou fourgonnette, en tant que conducteur	3
65	45	50	70	15	15	Automobile, camion ou fourgonnette, en tant que passager	4
55	50	65	90	20	60	Transport en commun	5
20	15	10	25	30	-	A pied	6
20	-	10	10	10	-	Autre moyen	7
1,175	860	845	920	545	350	Femmes	8
740	590	585	695	445	240	Automobile, camion ou fourgonnette, en tant que conductrice	9
220	65	105	75	45	50	Automobile, camion ou fourgonnette, en tant que passagère	10
110	160	125	115	35	55	Transport en commun	11
95	45	25	35	10	10	A pied	12
-	-	-	-	-	10	Autre moyen	13
						CARACTÉRISTIQUES DU REVENU DE 1996	
						Revenu total de la population de 15 ans et plus selon le sexe et les tranches de revenu total	
2,280	1,405	1,450	1,955	1,245	965	Revenu total des hommes de 15 ans et plus	14
110	70	65	75	55	20	Sans revenu	15
2,175	1,335	1,380	1,885	1,195	945	Avec un revenu	16
125	70	55	65	35	40	Moins de 1 000 \$ (39)	17
65	65	75	40	35	25	1 000 \$ - 2 999 \$	18
50	40	40	45	20	-	3 000 \$ - 4 999 \$	19
60	40	70	60	70	15	5 000 \$ - 6 999 \$	20
150	35	40	95	70	40	7 000 \$ - 9 999 \$	21
100	20	20	105	45	45	10 000 \$ - 11 999 \$	22
155	70	75	100	100	75	12 000 \$ - 14 999 \$	23
185	115	120	175	90	110	15 000 \$ - 19 999 \$	24
170	115	100	235	165	125	20 000 \$ - 24 999 \$	25
185	105	90	145	95	75	25 000 \$ - 29 999 \$	26
135	110	155	205	75	60	30 000 \$ - 34 999 \$	27
140	125	100	100	105	80	35 000 \$ - 39 999 \$	28
125	110	105	130	65	100	40 000 \$ - 44 999 \$	29
100	75	115	100	85	35	45 000 \$ - 49 999 \$	30
210	145	150	190	80	70	50 000 \$ - 59 999 \$	31
210	90	65	90	55	55	60 000 \$ et plus	32
30,032	30,892	29,894	29,941	27,312	28,692	Revenu moyen \$ (40)	33
25,499	29,731	29,718	25,543	24,000	24,879	Revenu médian \$ (40)	34
1,303	1,341	1,242	1,272	1,190	1,230	Erreur type du revenu moyen \$ (40)	35
2,570	1,670	1,630	2,130	1,560	1,100	Revenu total des femmes de 15 ans et plus	36
315	210	155	185	85	90	Sans revenu	37
2,255	1,460	1,480	1,945	1,475	1,005	Avec un revenu	38
110	90	100	110	55	40	Moins de 1 000 \$ (39)	39
215	80	90	80	130	65	1 000 \$ - 2 999 \$	40
110	90	100	70	60	80	3 000 \$ - 4 999 \$	41
150	70	80	185	75	55	5 000 \$ - 6 999 \$	42
235	125	135	245	170	90	7 000 \$ - 9 999 \$	43
270	110	95	175	180	90	10 000 \$ - 11 999 \$	44
165	140	75	180	195	110	12 000 \$ - 14 999 \$	45
205	225	165	255	210	100	15 000 \$ - 19 999 \$	46
155	145	135	135	100	90	20 000 \$ - 24 999 \$	47
200	120	205	200	70	80	25 000 \$ - 29 999 \$	48
125	70	105	110	125	70	30 000 \$ - 34 999 \$	49
95	80	40	65	25	25	35 000 \$ - 39 999 \$	50
80	35	25	50	15	40	40 000 \$ - 44 999 \$	51
35	25	45	20	25	25	45 000 \$ - 49 999 \$	52
50	35	30	45	35	20	50 000 \$ - 59 999 \$	53
40	-	35	20	10	25	60 000 \$ et plus	54
17,553	17,815	19,551	17,243	16,215	18,600	Revenu moyen \$ (40)	55
12,212	15,188	15,783	13,648	12,514	13,988	Revenu médian \$ (40)	56
623	719	987	586	651	1,027	Erreur type du revenu moyen \$ (40)	57
						selon la composition du revenu total	
100.0	100.0	100.0	100.0	100.0	100.0	Total - Composition du revenu total % (41)	58
74.6	72.9	75.8	64.6	57.5	59.9	Revenu d'emploi %	59
16.8	16.7	15.2	19.7	25.8	22.3	Transferts gouvernementaux %	60
8.7	10.4	9.0	15.7	16.8	17.8	Autres %	61

See reference material at the end of the publication. - Voir les documents de référence à la fin de la publication.

Table 1. Selected Characteristics for Census Tracts, 1996 Census - 100% Data and 20% Sample Data

No.	Characteristics	Hamilton 0003.01	Hamilton 0003.02	Hamilton 0003.03	Hamilton 0003.04	Hamilton 0004.01	Hamilton 0004.02
1996 INCOME CHARACTERISTICS							
Employment income of population 15 years and over by sex and work activity							
1	Males - worked full-year, full-time (42)	515	640	460	870	400	620
2	Average employment income \$	46,541	44,646	38,825	39,305	38,168	39,600
3	Standard error of average employment income \$	2,520	1,480	1,932	1,225	1,288	1,542
4	Males - worked part-year or part-time (43)	470	330	420	575	375	405
5	Average employment income \$	20,541	12,743	15,642	16,774	20,065	19,957
6	Standard error of average employment income \$	2,659	1,711	1,615	1,348	1,924	1,919
7	Females - worked full-year, full-time (42)	540	455	295	650	340	390
8	Average employment income \$	33,705	32,719	28,157	31,171	28,760	30,752
9	Standard error of average employment income \$	1,250	1,396	1,883	1,186	1,368	1,522
10	Females - worked part-year or part-time (43)	470	590	445	705	460	600
11	Average employment income \$	12,328	13,346	13,075	10,187	11,820	12,524
12	Standard error of average employment income \$	1,065	1,044	1,035	790	1,054	1,024
Total income of Census families by family income groups							
13	Census family income of all families	1,065	1,020	940	1,800	1,000	1,255
14	Under \$10,000	20	20	30	180	70	85
15	\$ 10,000 - \$ 19,999	20	40	90	215	115	120
16	\$ 20,000 - \$ 29,999	115	90	95	245	150	180
17	\$ 30,000 - \$ 39,999	145	95	175	210	105	160
18	\$ 40,000 - \$ 49,999	130	135	130	220	160	190
19	\$ 50,000 - \$ 59,999	110	150	105	160	110	130
20	\$ 60,000 - \$ 69,999	140	145	80	155	95	80
21	\$ 70,000 - \$ 79,999	120	135	85	115	85	105
22	\$ 80,000 - \$ 89,999	55	65	50	85	55	65
23	\$ 90,000 - \$ 99,999	80	65	40	40	30	40
24	\$100,000 and over	130	70	55	150	20	95
25	Average family income \$	64,473	59,506	51,836	47,292	45,176	49,679
26	Median family income \$	58,661	57,750	46,390	40,905	43,902	43,682
27	Standard error of average family income \$	2,330	1,804	2,120	1,550	1,704	1,873
Incidence of low income (44)							
28	Total - Economic families	1,055	1,040	940	1,815	1,000	1,250
29	Low income	70	110	195	525	195	280
30	Incidence of low income % (45)	6.7	10.5	21.1	29.0	19.6	22.3
Total - Unattached individuals 15 years and over							
31	Low income	460	330	95	440	405	435
32	Incidence of low income % (45)	165	100	40	150	150	160
33	Incidence of low income % (45)	36.5	29.7	42.8	33.7	37.0	36.4
34	Total - Population in private households	3,650	3,645	3,340	6,080	3,325	4,320
35	Low income	395	410	780	1,805	665	1,015
36	Incidence of low income % (45)	10.9	11.2	23.4	29.7	20.0	23.6
Total income of private households by household income groups							
37	Household income of all private households	1,480	1,290	1,025	2,155	1,345	1,650
38	Under \$10,000	35	35	45	205	90	100
39	\$ 10,000 - \$ 19,999	200	140	110	320	220	245
40	\$ 20,000 - \$ 29,999	200	145	105	270	235	290
41	\$ 30,000 - \$ 39,999	220	105	155	260	175	225
42	\$ 40,000 - \$ 49,999	135	165	160	265	220	225
43	\$ 50,000 - \$ 59,999	150	155	115	195	105	140
44	\$ 60,000 - \$ 69,999	140	140	75	175	90	75
45	\$ 70,000 - \$ 79,999	105	155	80	140	85	115
46	\$ 80,000 - \$ 89,999	75	80	50	100	55	80
47	\$ 90,000 - \$ 99,999	85	65	40	60	35	40
48	\$100,000 and over	140	100	75	170	30	115
49	Average household income \$	54,805	55,751	52,124	46,399	40,996	45,379
50	Median household income \$	46,196	53,097	46,430	40,423	34,244	39,052
51	Standard error of average household income \$	2,065	1,746	2,116	1,484	1,482	1,574

See reference material at the end of the publication. - Voir les documents de référence à la fin de la publication.

Tableau 1. Certaines caractéristiques des secteurs de recensement, recensement de 1996 - Données intégrales et données-échantillon (20 %)

Hamilton 0005.01	Hamilton 0005.02	Hamilton 0005.03	Hamilton 0006	Hamilton 0007	Hamilton 0008	Caractéristiques	N°
						CARACTÉRISTIQUES DU REVENU DE 1996	
						Population de 15 ans et plus ayant un revenu d'emploi selon le sexe et le travail	
						Hommes ayant travaillé toute l'année	
870	595	660	685	390	305	à plein temps (42)	1
45,504	40,075	39,078	37,613	40,837	37,261	Revenu moyen d'emploi \$	2
2,453	1,365	1,963	1,111	2,104	2,068	Erreur type du revenu moyen d'emploi \$...	3
						Hommes ayant travaillé une partie de l'année ou à temps partiel (43)	4
660	400	380	480	295	200	Revenu moyen d'emploi \$	5
15,752	18,241	17,838	24,050	14,282	25,218	Erreur type du revenu moyen d'emploi \$...	6
1,237	1,593	1,819	3,994	1,728	3,258		
						Femmes ayant travaillé toute l'année	
550	360	425	470	295	235	à plein temps (42)	7
32,965	28,909	30,463	29,405	29,652	30,062	Revenu moyen d'emploi \$	8
1,193	1,243	1,281	1,090	1,437	1,987	Erreur type du revenu moyen d'emploi \$...	9
						Femmes ayant travaillé une partie de l'année ou à temps partiel (43)	10
740	555	555	575	295	200	Revenu moyen d'emploi \$	11
11,697	11,917	12,069	10,857	11,869	18,786	Erreur type du revenu moyen d'emploi \$...	12
823	1,049	1,146	880	1,211	3,157		
						Revenu total des familles de recensement selon les tranches de revenu de la famille	
						Revenu de la famille de	
1,695	1,155	1,100	1,510	960	700	recensement de toutes les familles	13
65	55	50	70	45	30	Moins de 10 000 \$	14
185	100	60	180	85	40	10 000 \$ - 19 999 \$	15
250	150	170	255	190	100	20 000 \$ - 29 999 \$	16
205	145	105	210	160	95	30 000 \$ - 39 999 \$	17
170	160	160	175	160	105	40 000 \$ - 49 999 \$	18
195	175	125	155	110	85	50 000 \$ - 59 999 \$	19
150	100	95	145	50	80	60 000 \$ - 69 999 \$	20
140	95	125	115	60	85	70 000 \$ - 79 999 \$	21
85	65	60	95	20	30	80 000 \$ - 89 999 \$	22
80	45	45	45	35	20	90 000 \$ - 99 999 \$	23
160	70	105	65	40	25	100 000 \$ et plus	24
53,807	50,920	55,635	48,204	44,921	50,066	Revenu moyen des familles \$	25
47,845	47,069	51,054	40,895	40,738	47,960	Revenu médian des familles \$	26
2,030	1,765	2,138	1,753	1,879	1,901	Erreur type du revenu moyen des familles \$..	27
						Fréquence des unités à faible revenu (44)	
1,690	1,135	1,085	1,505	975	715	Total - Familles économiques	28
340	255	155	290	150	90	Faible revenu	29
20.1	22.5	14.2	19.2	15.6	12.9	Fréquence des unités à faible revenu %(45)	30
						Total - Personnes hors famille économique de	
565	260	235	610	595	385	15 ans et plus	31
305	80	80	260	350	175	Faible revenu	32
53.6	29.1	33.7	42.6	58.8	44.5	Fréquence des unités à faible revenu %(45)	33
6,015	4,120	3,790	4,855	3,270	2,390	Total - Population dans les ménages privés ..	34
1,430	1,045	565	1,010	730	385	Faible revenu	35
23.8	25.4	15.0	20.8	22.4	16.0	Fréquence des unités à faible revenu %(45)	36
						Revenu total des ménages privés selon les tranches de revenu du ménage	
						Revenu du ménage de tous les	
2,185	1,365	1,285	2,050	1,535	1,085	ménages privés	37
145	50	55	90	120	65	Moins de 10 000 \$	38
395	200	115	375	360	155	10 000 \$ - 19 999 \$	39
320	180	220	395	245	205	20 000 \$ - 29 999 \$	40
255	200	125	305	220	140	30 000 \$ - 39 999 \$	41
215	145	165	210	210	125	40 000 \$ - 49 999 \$	42
210	185	120	155	160	100	50 000 \$ - 59 999 \$	43
125	75	100	140	65	105	60 000 \$ - 69 999 \$	44
150	95	135	120	60	100	70 000 \$ - 79 999 \$	45
85	85	65	105	25	35	80 000 \$ - 89 999 \$	46
105	50	50	55	35	30	90 000 \$ - 99 999 \$	47
175	90	135	95	40	25	100 000 \$ et plus	48
47,984	49,330	54,552	43,798	38,859	42,373	Revenu moyen des ménages \$	49
38,991	41,685	47,765	34,881	31,001	38,551	Revenu médian des ménages \$	50
1,786	1,745	2,099	1,522	1,386	1,606	Erreur type du revenu moyen des ménages \$	51

See reference material at the end of the publication. - Voir les documents de référence à la fin de la publication.

Table 1. Selected Characteristics for Census Tracts, 1996 Census - 100% Data and 20% Sample Data

No.	Characteristics	Hamilton 0003.01	Hamilton 0003.02	Hamilton 0003.03	Hamilton 0003.04	Hamilton 0004.01	Hamilton 0004.02
DWELLING AND HOUSEHOLD CHARACTERISTICS							
1	Total number of occupied private dwellings	1,480	1,295	1,025	2,160	1,340	1,650
by tenure							
2	Owned	655	860	745	1,405	765	905
3	Rented	830	430	280	750	575	740
4	Band housing	-	-	-	-	-	-
by structural type of dwelling							
5	Single-detached house	560	395	595	1,095	730	655
6	Semi-detached house	40	270	85	50	30	185
7	Row house	225	375	315	535	160	270
8	Apartment, detached duplex	10	-	10	15	-	-
9	Apartment building, five or more storeys	640	240	-	325	275	495
	Apartment building, less than						
10	five storeys	-	10	30	135	150	40
11	Other single attached house	-	-	-	-	-	-
12	Movable dwelling (46)	-	-	-	-	-	-
by condition of dwelling							
13	Regular maintenance only	1,075	975	615	1,335	1,010	1,190
14	Minor repairs	335	265	315	620	285	405
15	Major repairs	70	50	90	200	50	55
by period of construction							
16	Before 1946	-	-	10	50	55	20
17	1946 - 1960	45	20	70	155	175	195
18	1961 - 1970	330	155	270	775	830	770
19	1971 - 1980	1,070	840	375	770	200	65
20	1981 - 1990	30	275	285	340	90	490
21	1991 - 1996 (47)	-	-	10	70	-	100
22	Average number of rooms per dwelling	6.4	6.7	7.4	6.5	6.0	6.1
23	Average number of bedrooms	2.6	2.9	3.2	2.8	2.5	2.5
24	per dwelling (48)	166,611	139,852	143,856	147,962	127,470	153,160
24	Average value of dwelling \$						
25	Total number of private households	1,480	1,295	1,025	2,160	1,345	1,650
by size of household							
26	1 person	410	240	80	290	305	390
27	2 persons	495	380	260	770	520	530
28	3 persons	240	235	240	490	240	275
29	4-5 persons	305	400	385	535	245	405
30	6 or more persons	35	35	50	75	30	50
by household type							
31	One family households	1,035	990	920	1,750	960	1,220
32	Multiple-family households	15	15	10	25	20	15
33	Non-family households	430	285	95	380	365	410
34	Number of persons in private households	3,650	3,660	3,340	6,085	3,330	4,340
35	Average number of persons per household	2.5	2.8	3.3	2.8	2.5	2.6
36	Average number of persons per room	0.4	0.4	0.4	0.4	0.4	0.4
37	Tenant one-family households without	445	240	255	610	290	440
38	additional persons (49)	741	693	641	720	620	582
39	Average gross rent \$ (50)	355	140	110	370	240	275
39	Gross rent >= 30% of household income (50)						
40	Owner one-family households without	535	650	590	1,020	615	685
41	additional persons (51)						
41	Average owner's major payments \$ (52)	822	856	746	763	653	648
42	Owner's payments >=30% of household	85	125	130	220	120	110
42	income (52)						
CENSUS FAMILY CHARACTERISTICS							
43	Total number of census families in	1,065	1,015	945	1,800	1,000	1,255
43	private households						
by size of census family							
44	2 persons	535	400	305	750	515	560
45	3 persons	205	230	245	475	235	295
46	4 persons	220	260	220	375	175	265
47	5 or more persons	100	125	170	200	75	130

See reference material at the end of the publication. - Voir les documents de référence à la fin de la publication.

Tableau 1. Certaines caractéristiques des secteurs de recensement, recensement de 1996 - Données intégrales et données-échantillon (20 %)

Hamilton 0005.01	Hamilton 0005.02	Hamilton 0005.03	Hamilton 0006	Hamilton 0007	Hamilton 0008	Caractéristiques	N°
CARACTÉRISTIQUES DES LOGEMENTS ET DES MÉNAGES							
2,185	1,365	1,285	2,055	1,535	1,080	Nombre total de logements privés occupés ..	1
1,285	895	845	1,310	965	715	selon le mode d'occupation	
895	475	445	745	565	365	Possédés	2
-	-	-	-	-	-	Loués	3
						Logements de bande	4
1,305	775	795	1,330	1,015	725	selon le type de construction résidentielle	
90	95	100	25	-	-	Maison individuelle non attenante	5
165	305	135	-	40	-	Maison jumelée	6
20	65	-	20	15	10	Maison en rangée	7
490	130	255	220	350	220	Appartement, duplex non attenant	8
						Appartement, immeuble de cinq étages ou plus	9
110	-	-	455	110	125	Appartement, immeuble de moins	
-	-	-	-	-	-	de cinq étages	10
-	-	-	-	-	-	Autre maison individuelle attenante	11
						Habitation mobile (46)	12
1,470	870	1,030	1,290	1,040	700	selon l'état du logement	
540	410	210	645	430	310	Entretien régulier seulement	13
170	80	40	115	60	70	Réparations mineures	14
						Réparations majeures	15
30	10	-	70	50	50	selon la période de construction	
240	60	20	1,245	1,000	645	Avant 1946	16
845	600	260	640	175	335	1946-1960	17
430	540	500	50	290	55	1961-1970	18
525	160	355	30	15	-	1971-1980	19
110	-	150	10	-	-	1981-1990	20
						1991-1996 (47)	21
6.2	6.6	6.9	5.8	5.5	5.6	Nombre moyen de pièces par logement	22
2.6	3.0	2.9	2.4	2.2	2.3	Nombre moyen de chambres à coucher	
158,858	135,067	157,906	139,312	130,540	133,081	par logement (48)	23
						Valeur moyenne du logement \$	24
2,185	1,365	1,285	2,055	1,530	1,085	Nombre total de logements privés	25
490	220	200	530	530	355	selon la taille du ménage	
625	385	375	815	565	405	1 personne	26
385	245	260	330	210	155	2 personnes	27
605	455	390	355	215	150	3 personnes	28
80	70	60	30	10	20	4-5 personnes	29
						6 personnes ou plus	30
1,605	1,110	1,040	1,455	950	675	selon le genre de ménage	
45	20	30	30	-	10	Ménages unifamiliaux	31
535	230	220	570	580	395	Ménages multifamiliaux	32
						Ménages non familiaux	33
6,020	4,115	3,790	4,860	3,270	2,390	Nombre de personnes dans les ménages privés	34
2.8	3.0	2.9	2.4	2.1	2.2	Nombre moyen de personnes par ménage	35
0.4	0.5	0.4	0.4	0.4	0.4	Nombre moyen de personnes par pièce	36
440	305	270	310	190	110	Ménages unifamiliaux locataires	
576	589	577	527	475	565	sans autres personnes (49)	37
465	180	130	360	285	140	Loyer brut moyen \$ (50)	38
						Loyer brut >= 30% du revenu du ménage (50)	39
1,025	715	680	1,025	700	495	Ménages unifamiliaux propriétaires	
						sans autres personnes (51)	40
807	817	820	680	563	745	Principales dépenses de	
						propriété moyennes \$ (52)	41
245	140	115	165	130	100	Principales dépenses de propriété	
						>=30 % du revenu du ménage (52)	42
CARACTÉRISTIQUES DES FAMILLES DE RECENSEMENT							
1,695	1,155	1,100	1,510	955	695	Nombre total de familles de recensement dans	43
710	430	410	885	565	435	selon la taille de la famille de recensement	
405	255	265	305	185	120	2 personnes	44
370	285	285	240	165	95	3 personnes	45
205	180	135	85	40	45	4 personnes	46
						5 personnes ou plus	47

See reference material at the end of the publication. - Voir les documents de référence à la fin de la publication.

Table 1. Selected Characteristics for Census Tracts, 1996 Census - 100% Data and 20% Sample Data

No.	Characteristics	Hamilton 0003.01	Hamilton 0003.02	Hamilton 0003.03	Hamilton 0003.04	Hamilton 0004.01	Hamilton 0004.02
CENSUS FAMILY CHARACTERISTICS							
by family structure and presence of never-married sons and/or daughters at home							
1	Total husband-wife families	915	855	750	1,375	805	995
2	Total families of now-married couples	855	815	705	1,280	755	925
3	Without sons and/or daughters at home	365	305	215	485	340	345
4	With sons and/or daughters at home	485	510	490	795	420	580
5	1 son or daughter	180	150	155	295	170	220
6	2 sons and/or daughters	215	235	180	305	170	245
7	3 or more sons and/or daughters	95	125	160	190	70	120
8	Total families of common-law couples	60	40	45	95	45	70
9	Without sons and/or daughters at home	40	20	-	75	35	45
10	With sons and/or daughters at home	15	25	45	20	10	25
11	1 son or daughter	-	10	15	15	-	15
12	2 sons and/or daughters	10	15	25	-	-	-
13	3 or more sons and/or daughters	-	-	10	-	-	10
14	Total lone-parent families	155	165	190	425	195	260
15	Male parent	25	20	35	40	20	35
16	1 son or daughter	20	10	20	10	10	30
17	2 sons and/or daughters	10	10	15	35	10	-
18	3 or more sons and/or daughters	-	-	-	-	-	-
19	Female parent	125	140	160	380	180	225
20	1 son or daughter	110	60	70	190	125	140
21	2 sons and/or daughters	10	60	65	125	50	55
22	3 or more sons and/or daughters	10	15	25	70	-	25
23	Total number of never-married sons and/or daughters at home by age groups	1,155	1,320	1,450	2,290	1,015	1,525
24	Under 6 years	200	240	300	530	220	365
25	6-14 years	355	470	505	785	345	575
26	15-17 years	125	215	185	230	85	155
27	18-24 years	305	280	270	460	220	285
28	25 years and over	165	110	190	280	140	140
29	Average number of never-married sons and/or daughters at home per census family (53)	1.1	1.3	1.5	1.3	1.0	1.2
30	Total number of persons in private households	3,650	3,655	3,340	6,085	3,325	4,340
by census family status and living arrangements							
31	Number of non-family persons	520	465	195	620	510	565
32	Living with relatives (54)	55	120	95	180	105	110
33	Living with non-relatives only	55	100	15	150	100	70
34	Living alone	410	240	85	290	310	390
35	Number of family persons	3,135	3,190	3,145	5,460	2,820	3,775
36	Average number of persons per census family	2.9	3.1	3.3	3.0	2.8	3.0
37	Total number of persons 65 years and over	635	420	285	745	525	525
38	Number of non-family persons 65 years and over	270	160	75	220	155	200
39	Living with relatives (54)	35	45	60	60	40	35
40	Living with non-relatives only	15	-	-	15	15	-
41	Living alone	225	115	15	145	100	170
42	Number of family persons 65 years and over	360	260	210	525	370	325
ECONOMIC FAMILY CHARACTERISTICS							
43	Total number of economic families in private households by size of family	1,060	1,040	945	1,810	995	1,255
44	2 persons	495	395	265	740	495	525
45	3 persons	220	245	245	480	230	280
46	4 persons	220	265	255	355	170	280
47	5 or more persons	120	140	180	240	105	160
48	Total number of persons in economic families	3,190	3,315	3,245	5,640	2,925	3,885
49	Average number of persons per economic family	3.0	3.2	3.4	3.1	2.9	3.1
50	Total number of unattached individuals	460	345	100	445	405	455

See reference material at the end of the publication. - Voir les documents de référence à la fin de la publication.

Tableau 1. Certaines caractéristiques des secteurs de recensement, recensement de 1996 - Données intégrales et données-échantillon (20 %)

Hamilton 0005.01	Hamilton 0005.02	Hamilton 0005.03	Hamilton 0006	Hamilton 0007	Hamilton 0008	Caractéristiques	N°
						CARACTÉRISTIQUES DES FAMILLES DE RECENSEMENT	
						selon la structure de la famille et la présence de fils et/ou de filles jamais mariés à la maison	
1,445	935	940	1,260	835	615	Total des familles époux-épouse	1
						Total des familles comptant un couple	
1,370	895	910	1,185	770	570	actuellement marié	2
540	320	335	650	445	335	Sans fils ni fille à la maison	3
830	575	580	540	330	230	Avec fils et/ou filles à la maison	4
300	185	205	245	135	90	1 fils ou fille	5
345	225	255	210	155	95	2 fils et/ou filles	6
185	160	115	85	40	45	3 fils et/ou filles ou plus	7
						Total des familles comptant un couple	
75	40	25	75	65	45	en union libre	8
50	15	-	55	20	35	Sans fils ni fille à la maison	9
25	20	25	20	35	10	Avec fils et/ou filles à la maison	10
10	10	10	15	35	10	1 fils ou fille	11
15	10	-	-	-	-	2 fils et/ou filles	12
-	10	10	-	-	-	3 fils et/ou filles ou plus	13
250	215	155	255	120	80	Total des familles monoparentales	14
50	45	20	25	10	15	Parent de sexe masculin	15
30	25	20	15	-	10	1 fils ou fille	16
10	20	-	10	-	-	2 fils et/ou filles	17
10	-	-	-	10	-	3 fils et/ou filles ou plus	18
200	170	135	225	115	65	Parent de sexe féminin	19
85	65	45	165	95	50	1 fils ou fille	20
85	45	50	35	15	15	2 fils et/ou filles	21
20	65	35	25	-	-	3 fils et/ou filles ou plus	22
						Nombre total de fils et/ou de filles jamais mariés à la maison	23
2,135	1,680	1,420	1,310	775	555	selon les groupes d'âge	
455	325	220	330	210	120	Moins de 6 ans	24
690	685	480	425	260	205	6-14 ans	25
205	215	150	100	75	50	15-17 ans	26
550	300	380	225	115	100	18-24 ans	27
235	150	185	230	115	85	25 ans et plus	28
						Nombre moyen de fils et/ou de filles jamais mariés à la maison par famille de recensement (53)	29
1.3	1.5	1.3	0.9	0.8	0.8		
						Nombre total de personnes dans les ménages privés	30
6,020	4,115	3,785	4,860	3,275	2,390	selon la situation des particuliers dans la famille de recensement et la situation des particuliers dans le ménage	
745	350	330	775	700	520	Nombre de personnes hors famille	31
170	85	95	160	105	135	Vivant avec des personnes apparentées (54)	32
						Vivant avec des personnes non apparentées uniquement	33
85	45	35	90	60	30	Vivant seules	34
490	215	200	530	530	355	Nombre de membres d'une famille	35
5,275	3,770	3,460	4,085	2,570	1,870	Nombre moyen de personnes par famille de recensement	36
3.1	3.3	3.2	2.7	2.7	2.7	Nombre total de personnes de 65 ans et plus	37
870	450	435	985	955	705	Nombre de personnes hors famille de recensement de 65 ans et plus	38
260	155	105	255	375	270	Vivant avec des personnes apparentées (54)	39
20	20	50	40	65	40	Vivant avec des personnes non apparentées uniquement	40
-	-	-	15	-	15	Vivant seules	41
245	130	50	205	315	215	Nombre de membres d'une famille de 65 ans et plus	42
605	290	330	725	575	430		
						CARACTÉRISTIQUES DE LA FAMILLE ÉCONOMIQUE	
						Nombre total de familles économiques dans les ménages privés	43
1,690	1,135	1,080	1,510	980	715	selon la taille de la famille	
630	395	385	800	545	395	2 personnes	44
415	230	260	340	215	150	3 personnes	45
405	310	260	245	155	110	4 personnes	46
235	200	180	125	65	60	5 personnes ou plus	47
						Nombre total de personnes dans les familles économiques	48
5,445	3,855	3,550	4,245	2,680	2,005	Nombre moyen de personnes par famille économique	49
3.2	3.4	3.3	2.8	2.7	2.8	Nombre total de personnes hors famille économique	50
575	260	235	615	595	385		

See reference material at the end of the publication. - Voir les documents de référence à la fin de la publication.

Table 1. Selected Characteristics for Census Tracts, 1996 Census - 100% Data and 20% Sample Data

No.	Characteristics	Hamilton 0009	Hamilton 0010	Hamilton 0011	Hamilton 0012	Hamilton 0013	Hamilton 0014
POPULATION CHARACTERISTICS							
1	Population, 1991 (1)	4,126	3,318	2,249	1,634	2,946	2,863
2	Population, 1996 (2)	3,719	3,238	2,330	1,607	2,897	2,722
3	Population percentage change, 1991-1996	-9.9	-2.4	3.6	-1.7	-1.7	-4.9
4	Land area in square kilometres, 1996	0.80	0.96	0.93	0.47	1.66	1.27
5	Total population (100% data) (3)	3,715	3,240	2,330	1,605	2,895	2,720
by sex and age groups							
6	Male, total	1,755	1,550	1,110	765	1,455	1,330
7	0-4 years	115	105	40	55	75	75
8	5-9 years	140	70	55	40	70	70
9	10-14 years	145	80	55	35	80	80
10	15-19 years	155	90	45	30	70	60
11	20-24 years	130	80	60	60	85	70
12	25-29 years	95	130	85	70	85	70
13	30-34 years	130	130	95	70	100	85
14	35-39 years	125	130	75	65	110	90
15	40-44 years	135	110	70	45	80	80
16	45-49 years	120	80	55	35	80	80
17	50-54 years	80	70	45	30	65	55
18	55-59 years	80	65	55	25	85	85
19	60-64 years	80	110	90	40	120	105
20	65-69 years	80	110	110	45	150	115
21	70-74 years	65	90	90	55	115	100
22	75-79 years	45	55	40	20	65	70
23	80-84 years	20	30	25	15	20	30
24	85 years and over	15	10	10	10	15	10
25	Female, total	1,970	1,685	1,220	845	1,445	1,390
26	0-4 years	105	90	65	55	80	60
27	5-9 years	120	95	60	50	65	55
28	10-14 years	150	85	55	30	65	80
29	15-19 years	130	75	45	30	70	70
30	20-24 years	130	85	50	45	70	85
31	25-29 years	105	115	70	75	65	65
32	30-34 years	135	135	95	70	95	75
33	35-39 years	175	115	90	65	85	90
34	40-44 years	155	100	60	50	90	90
35	45-49 years	135	100	70	40	85	95
36	50-54 years	65	80	55	35	70	75
37	55-59 years	85	75	70	25	100	95
38	60-64 years	100	120	100	40	150	120
39	65-69 years	115	160	125	80	155	135
40	70-74 years	95	110	120	70	120	105
41	75-79 years	80	80	65	40	55	65
42	80-84 years	50	45	30	35	20	25
43	85 years and over	25	20	15	15	10	15
44	Population 15 years and over	2,935	2,705	2,000	1,340	2,470	2,305
by legal marital status							
45	Never married (single)	825	625	450	375	540	485
46	Legally married (and not separated)	1,605	1,605	1,220	715	1,650	1,550
47	Separated, but still legally married	65	70	50	35	35	40
48	Divorced	170	135	100	85	75	80
49	Widowed	280	275	185	135	165	150
50	Total population (20% sample data) (4)	3,720	3,230	2,330	1,610	2,900	2,725
by mother tongue							
51	Single responses	3,595	3,205	2,290	1,530	2,875	2,695
52	English	2,650	2,610	1,755	1,215	2,275	2,075
53	French	65	40	30	15	20	10
54	Non-official languages (5)	880	545	505	305	575	615
55	Italian	120	195	155	30	180	205
56	Polish	80	10	20	-	60	40
57	German	55	55	45	50	90	55
58	Portuguese	60	15	35	10	15	20
59	Croatian	-	-	-	-	-	10
60	Other languages (6)	560	265	245	205	235	280
61	Multiple responses	125	25	35	80	25	30
62	English and French	10	-	-	-	-	-
63	English and non-official language	100	20	30	70	25	30
64	French and non-official language	15	10	-	-	-	-
65	English, French and non-official language ..	-	-	-	-	-	-

See reference material at the end of the publication. - Voir les documents de référence à la fin de la publication.

Tableau 1. Certaines caractéristiques des secteurs de recensement, recensement de 1996 - Données intégrales et données-échantillon (20 %)

Hamilton 0015	Hamilton 0016	Hamilton 0017	Hamilton 0018	Hamilton 0019	Hamilton 0020	Caractéristiques	N°
CARACTÉRISTIQUES DE LA POPULATION							
1,676	238	3,206	174	3,817	4,111	Population, 1991 (1)	1
1,602	171	3,230	155	3,847	4,076	Population, 1996 (2)	2
-4.4	-28.2	0.7	-10.9	0.8	-0.9	Variation en pourcentage de la population, 1991-1996	3
0.62	0.44	2.64	0.36	1.27	1.40	Superficie des terres en kilomètres carrés, 1996	4
1,600	175	3,230	155	3,845	4,075	Population totale (données intégrales) (3) selon le sexe et les groupes d'âge	5
740	75	1,570	95	1,825	1,960	Sexe masculin, total	6
35	-	85	-	125	160	0-4 ans	7
45	-	115	-	105	120	5-9 ans	8
35	5	115	-	100	110	10-14 ans	9
30	-	125	5	85	90	15-19 ans	10
40	5	100	5	105	90	20-24 ans	11
45	5	105	10	145	140	25-29 ans	12
45	5	105	15	160	200	30-34 ans	13
50	10	100	10	165	210	35-39 ans	14
45	10	145	10	130	135	40-44 ans	15
45	10	170	5	125	120	45-49 ans	16
40	5	95	5	85	90	50-54 ans	17
45	5	70	5	70	65	55-59 ans	18
75	-	60	15	90	95	60-64 ans	19
65	5	45	5	95	95	65-69 ans	20
50	5	65	5	85	85	70-74 ans	21
30	-	40	5	65	95	75-79 ans	22
20	-	25	-	45	50	80-84 ans	23
5	-	15	-	40	20	85 ans et plus	24
865	95	1,660	55	2,025	2,115	Sexe féminin, total	25
35	-	90	-	110	145	0-4 ans	26
30	5	105	-	120	115	5-9 ans	27
30	-	110	-	110	100	10-14 ans	28
25	-	110	-	85	90	15-19 ans	29
50	5	110	-	120	85	20-24 ans	30
45	5	105	5	140	135	25-29 ans	31
50	5	105	10	160	200	30-34 ans	32
50	-	145	10	165	200	35-39 ans	33
50	10	180	5	145	150	40-44 ans	34
45	10	145	5	125	140	45-49 ans	35
45	20	105	5	85	85	50-54 ans	36
50	-	55	10	95	90	55-59 ans	37
80	10	65	-	95	100	60-64 ans	38
75	5	55	5	115	110	65-69 ans	39
60	-	70	-	130	145	70-74 ans	40
35	5	40	-	115	115	75-79 ans	41
25	5	40	-	65	70	80-84 ans	42
90	10	30	-	50	45	85 ans et plus	43
1,395	165	2,615	155	3,180	3,325	Population totale de 15 ans et plus	44
275	65	795	85	835	770	selon l'état matrimonial légal	
870	70	1,460	30	1,655	1,915	Célibataire (jamais marié(e))	45
20	5	50	10	115	85	Légalement marié(e) et non séparé(e)	46
55	10	170	20	240	235	Séparé(e), mais toujours légalement marié(e) ..	47
175	20	140	10	335	315	Divorcé(e)	48
						Veuf ou veuve	49
1,500	70	3,225	...	3,840	4,060	Population totale (données-échantillon (20%)) (4)	50
1,475	65	3,215	...	3,785	4,030	selon la langue maternelle	
1,135	25	2,725	...	3,205	3,595	Réponses uniques	51
45	-	30	...	50	-	Anglais	52
300	45	455	...	530	430	Français	53
65	10	50	...	80	130	Langues non officielles (5)	54
20	-	15	...	35	45	Italien	55
70	-	105	...	45	50	Polonais	56
-	-	10	...	-	35	Allemand	57
-	-	20	...	20	30	Portugais	58
140	35	260	...	345	145	Croate	59
20	-	10	...	55	35	Autres langues (6)	60
-	-	10	...	-	10	Réponses multiples	61
25	-	10	...	55	30	Anglais et français	62
-	-	-	...	-	-	Anglais et langue non officielle	63
-	-	-	...	-	-	Français et langue non officielle	64
-	-	-	...	-	-	Anglais, français et langue non officielle	65

See reference material at the end of the publication. - Voir les documents de référence à la fin de la publication.

Table 1. Selected Characteristics for Census Tracts, 1996 Census - 100% Data and 20% Sample Data

No.	Characteristics	Hamilton 0009	Hamilton 0010	Hamilton 0011	Hamilton 0012	Hamilton 0013	Hamilton 0014
POPULATION CHARACTERISTICS							
by home language							
1	Single responses	3,605	3,145	2,305	1,550	2,850	2,685
2	English	3,020	2,900	2,010	1,400	2,585	2,480
3	French	45	10	20	-	-	-
4	Non-official languages (5)	540	235	275	145	265	205
5	Italian	80	85	95	15	85	80
6	Polish	45	-	-	-	40	10
7	Portuguese	10	-	30	-	-	-
8	Chinese	100	-	10	15	25	20
9	Croatian	-	-	-	-	-	-
10	Other languages (6)	310	150	135	115	120	105
11	Multiple responses	115	90	20	60	45	40
by knowledge of official languages							
12	English only	3,325	3,010	2,230	1,520	2,665	2,580
13	French only	-	-	-	-	-	-
14	English and French	260	170	70	65	195	140
15	Neither English nor French	130	50	20	25	35	10
by knowledge of non-official languages (5) (7)							
16	Italian	120	250	175	40	225	235
17	German	65	80	40	70	125	105
18	Polish	80	20	40	10	65	45
19	Portuguese	135	30	40	25	10	20
20	Dutch	20	20	10	40	40	40
21	Spanish	45	15	20	-	10	15
22	Croatian	-	-	10	-	-	15
by first official language spoken							
23	English	3,505	3,135	2,280	1,570	2,810	2,700
24	French	75	45	30	-	20	10
25	English and French	-	10	-	-	30	15
26	Neither English nor French	130	50	20	25	35	-
27	Official language minority - (number) (8)	80	45	30	10	40	15
28	Official language minority - (percentage) (8)	2.2	1.4	1.3	0.6	1.4	0.5
by ethnic origin (9)							
29	English	1,010	1,140	805	545	1,055	890
30	Canadian (15)	740	715	625	365	680	580
31	Scottish	705	810	535	320	610	525
32	Irish	510	560	430	255	425	370
33	Italian	210	375	275	45	335	465
34	German	295	340	175	195	320	230
35	French	300	195	215	130	165	130
36	Dutch (Netherlands) (11)	125	120	70	140	200	105
37	Polish	140	135	95	20	150	155
38	Ukrainian	85	95	65	15	85	190
39	Portuguese	200	30	45	25	35	20
40	South Asian origins (16)	125	-	-	-	20	30
41	Hungarian (Magyar)	30	70	55	35	50	25
42	Aboriginal origins (17)	35	25	-	-	45	10
43	Welsh	55	85	35	30	50	30
by Aboriginal population							
44	Total Aboriginal population (18)	20	10	-	10	15	10
45	Total non-Aboriginal population	3,700	3,220	2,330	1,605	2,885	2,725
by visible minority population							
46	Total visible minority population (19)	815	220	150	240	185	130
47	Black	160	80	-	30	50	-
48	South Asian	110	-	-	-	10	15
49	Chinese	165	-	10	25	70	65
50	Korean	-	15	-	-	-	-
51	Japanese	10	15	20	-	25	40
52	Southeast Asian	155	10	90	-	-	-
53	Filipino	55	60	10	-	30	-
54	Arab/West Asian	110	40	-	25	-	10
55	Latin American	30	-	10	-	-	-
56	Visible minority, n.i.e. (20)	10	-	-	-	-	-
57	Multiple visible minority (21)	10	-	-	-	-	10
by citizenship							
58	Canadian citizenship (22)	3,530	3,150	2,260	1,535	2,830	2,635
59	Citizenship other than Canadian	190	80	65	80	70	95

See reference material at the end of the publication. - Voir les documents de référence à la fin de la publication.

Tableau 1. Certaines caractéristiques des secteurs de recensement, recensement de 1996 - Données intégrales et données-échantillon (20 %)

Hamilton 0015	Hamilton 0016	Hamilton 0017	Hamilton 0018	Hamilton 0019	Hamilton 0020	Caractéristiques	N°
CARACTÉRISTIQUES DE LA POPULATION							
selon la langue parlée à la maison							
1,450	55	3,200	...	3,805	4,030	Réponses uniques	1
1,350	40	3,050	...	3,505	3,865	Anglais	2
-	-	25	...	10	-	Français	3
100	20	125	...	295	170	Langues non officielles (5)	4
30	-	10	...	30	35	Italien	5
10	-	-	...	25	20	Polonais	6
-	-	-	...	10	10	Portugais	7
-	15	40	...	30	-	Chinois	8
-	-	-	...	25	10	Croate	9
60	-	75	...	185	95	Autres langues (6)	10
55	10	25	...	35	30	Réponses multiples	11
selon la connaissance des langues officielles							
1,395	60	2,470	...	3,600	3,920	Anglais seulement	12
-	-	-	...	-	-	Français seulement	13
105	-	755	...	225	110	Anglais et français	14
-	-	-	...	15	30	Ni l'anglais ni le français	15
selon la connaissance des langues non officielles (5) (7)							
75	15	125	...	95	170	Italien	16
100	-	230	...	85	75	Allemand	17
20	-	30	...	35	55	Polonais	18
-	-	10	...	-	35	Portugais	19
-	-	70	...	35	10	Néerlandais	20
10	-	30	...	15	-	Espagnol	21
-	-	25	...	40	30	Croate	22
selon la première langue officielle parlée							
1,465	65	3,180	...	3,795	4,035	Anglais	23
35	-	25	...	40	-	Français	24
-	-	20	...	-	-	Anglais et français	25
-	10	-	...	10	20	Ni l'anglais ni le français	26
35	-	40	...	45	-	Minorité de langue officielle - (nombre) (8)	27
2.3	-	1.2	...	1.2	-	Minorité de langue officielle - (pourcentage) (8)	28
selon l'origine ethnique (9)							
560	10	1,160	...	1,315	1,470	Anglais	29
335	15	715	...	1,145	1,255	Canadien (15)	30
350	10	820	...	1,085	1,005	Ecossais	31
290	-	780	...	655	730	Irlandais	32
150	15	325	...	225	350	Italien	33
180	-	395	...	240	300	Allemand	34
170	-	280	...	345	340	Français	35
70	-	210	...	230	175	Hollandais (Néerlandais) (11)	36
45	-	150	...	95	190	Polonais	37
30	-	155	...	125	165	Ukrainien	38
-	-	10	...	-	35	Portugais	39
35	-	20	...	-	-	Origines sud-asiatiques (16)	40
55	-	40	...	50	75	Hongrois (Magyar)	41
-	-	35	...	15	65	Origines autochtones (17)	42
15	10	65	...	70	40	Gallois	43
selon la population autochtone							
-	-	-	...	10	55	Population autochtone totale (18)	44
1,500	70	3,225	...	3,835	4,005	Population non autochtone totale	45
selon la population des minorités visibles							
60	30	160	...	275	145	Total des minorités visibles (19)	46
-	-	40	...	45	25	Noir	47
35	-	15	...	10	-	Sud-Asiatique	48
-	30	75	...	35	20	Chinois	49
-	-	-	...	55	-	Coréen	50
-	-	10	...	-	15	Japonais	51
-	-	-	...	25	-	Asiatique du Sud-Est	52
-	-	10	...	30	45	Philippin	53
15	-	10	...	65	30	Arabe/Asiatique occidental	54
-	-	-	...	-	-	Latino-Américain	55
-	-	-	...	-	-	Minorité visible, n.i.a. (20)	56
-	-	-	...	-	-	Minorités visibles multiples (21)	57
selon la citoyenneté							
1,485	70	3,060	...	3,710	3,955	Citoyenneté canadienne (22)	58
15	-	165	...	135	105	Citoyenneté autre que canadienne	59

See reference material at the end of the publication. - Voir les documents de référence à la fin de la publication.

Table 1. Selected Characteristics for Census Tracts, 1996 Census - 100% Data and 20% Sample Data

No.	Characteristics	Hamilton 0009	Hamilton 0010	Hamilton 0011	Hamilton 0012	Hamilton 0013	Hamilton 0014
POPULATION CHARACTERISTICS							
by place of birth							
1	Non-immigrant population (23)	2,535	2,485	1,725	1,185	2,125	2,010
2	Born in province of residence	2,260	2,200	1,540	1,065	1,955	1,820
3	Immigrant population	1,185	735	600	420	775	710
4	United States	30	30	15	15	10	25
5	Central and South America	30	-	15	10	10	-
6	Caribbean and Bermuda	100	35	-	10	15	-
7	United Kingdom	140	215	155	75	230	175
8	Other Europe (24)	405	345	305	165	425	435
9	Africa	45	-	-	-	10	10
10	India	40	-	-	-	-	20
11	Other Asia and the Middle East (25)	395	105	105	150	65	35
12	Oceania and other (26)	-	10	-	-	-	-
13	Non-permanent residents	-	10	-	-	-	10
14	Total immigrant population	1,185	740	600	420	775	710
by period of immigration							
15	Before 1961	310	385	320	175	445	455
16	1961-1970	140	110	105	50	110	180
17	1971-1980	305	120	45	45	125	40
18	1981-1990	340	85	100	60	15	20
19	1991-1996 (27)	90	35	25	85	75	15
by age at immigration							
20	0-4 years	155	85	45	30	60	85
21	5-19 years	375	190	180	105	190	165
22	20 years and over	655	465	375	280	520	455
23	Total population 1 year and over (28)	3,670	3,195	2,310	1,590	2,860	2,705
by place of residence 1 year ago (mobility)							
24	Non-movers	3,345	2,875	2,125	1,370	2,615	2,565
25	Movers	325	320	180	220	245	140
26	Non-migrants	240	260	135	120	180	85
27	Migrants	75	55	50	100	70	55
28	Internal migrants	60	55	50	95	65	45
29	Intraprovincial migrants	50	50	50	95	45	45
30	Interprovincial migrants	-	-	-	10	20	-
31	External migrants	15	-	-	10	-	15
32	Total population 5 years and over (29)	3,495	3,035	2,210	1,505	2,685	2,585
by place of residence 5 years ago (mobility)							
33	Non-movers	2,580	1,945	1,660	910	2,220	2,000
34	Movers	915	1,085	560	595	470	585
35	Non-migrants	755	835	380	365	285	440
36	Migrants	165	250	180	225	185	145
37	Internal migrants	85	195	130	160	110	130
38	Intraprovincial migrants	80	195	125	145	90	105
39	Interprovincial migrants	-	10	10	20	20	25
40	External migrants	75	50	50	65	75	20
41	Total population 15-24 years	540	325	195	195	270	285
by school attendance							
42	Not attending school	215	155	75	50	65	55
43	Attending school full time	305	145	110	115	195	210
44	Attending school part time	20	25	15	30	10	20
45	Total population 15 years and over	2,935	2,700	2,005	1,345	2,465	2,310
by highest level of schooling							
46	Less than grade 9 (30)	490	390	310	85	185	280
47	Grades 9 to 13 without secondary school graduation certificate	790	725	635	360	615	430
48	Grades 9 to 13 with secondary school graduation certificate	530	460	275	150	350	285
49	Trades certificate or diploma	95	145	130	40	105	85
50	Other non-university education only (31)	625	690	455	410	620	560
51	Without certificate or diploma	170	200	175	140	135	155
52	With certificate or diploma (32)	455	485	280	270	490	400
53	University without degree	210	135	95	125	225	250
54	Without certificate or diploma	95	50	40	50	110	145
55	With certificate or diploma (33)	110	90	55	80	120	105
56	University with bachelor's degree or higher	205	155	100	160	350	410

See reference material at the end of the publication. - Voir les documents de référence à la fin de la publication.

Tableau 1. Certaines caractéristiques des secteurs de recensement, recensement de 1996 - Données intégrales et données-échantillon (20 %)

Hamilton 0015	Hamilton 0016	Hamilton 0017	Hamilton 0018	Hamilton 0019	Hamilton 0020	Caractéristiques	N°
CARACTÉRISTIQUES DE LA POPULATION							
selon le lieu de naissance							
1,095	40	2,525	...	3,050	3,340	Population non immigrante (23)	1
955	40	2,240	...	2,785	3,020	Née dans la province de résidence	2
405	30	680	...	755	720	Population immigrante	3
20	-	85	...	20	50	Etats-Unis	4
-	-	15	...	-	-	Amérique centrale et du Sud	5
-	-	-	...	25	15	Caraïbes et Bermudes	6
105	-	165	...	245	285	Royaume-Uni	7
210	15	305	...	305	290	Autre Europe (24)	8
30	-	10	...	25	-	Afrique	9
-	-	-	...	-	-	Inde	10
35	15	85	...	130	70	Autre Asie et Moyen-Orient (25)	11
-	-	-	...	-	10	Océanie et autres (26)	12
-	-	25	...	40	-	Résidents non permanents	13
405	30	675	...	750	720	Population immigrante totale	14
selon la période d'immigration							
215	20	290	...	350	390	Avant 1961	15
125	-	225	...	140	130	1961-1970	16
25	-	45	...	90	95	1971-1980	17
40	-	45	...	100	30	1981-1990	18
-	-	80	...	75	75	1991-1996 (27)	19
selon l'âge à l'immigration							
45	-	90	...	75	80	0-4 ans	20
120	-	230	...	170	170	5-19 ans	21
235	30	360	...	505	470	20 ans et plus	22
1,470	65	3,205	...	3,795	4,000	Population totale de 1 an et plus (28)	23
selon le lieu de résidence 1 an auparavant (mobilité)							
1,450	60	2,800	...	3,435	3,630	Personnes n'ayant pas déménagé	24
25	-	405	...	355	370	Personnes ayant déménagé	25
10	-	215	...	230	320	Non-migrants	26
20	-	185	...	130	50	Migrants	27
15	-	160	...	115	45	Migrants internes	28
15	-	135	...	95	50	Migrants intraprovinciaux	29
-	-	25	...	25	-	Migrants interprovinciaux	30
10	-	20	...	15	-	Migrants externes	31
1,440	65	3,050	...	3,610	3,755	Population totale de 5 ans et plus (29)	32
selon le lieu de résidence 5 ans auparavant (mobilité)							
1,130	60	1,995	...	2,315	2,410	Personnes n'ayant pas déménagé	33
315	10	1,055	...	1,300	1,340	Personnes ayant déménagé	34
265	10	640	...	865	1,030	Non-migrants	35
50	-	415	...	430	310	Migrants	36
45	-	315	...	335	250	Migrants internes	37
40	-	270	...	295	225	Migrants intraprovinciaux	38
-	-	40	...	40	25	Migrants interprovinciaux	39
-	-	105	...	95	60	Migrants externes	40
145	-	445	...	390	355	Population totale de 15 à 24 ans	41
selon la fréquentation scolaire							
25	-	110	...	100	135	Ne fréquentant pas l'école	42
115	-	295	...	265	200	Fréquentant l'école à plein temps	43
-	-	35	...	25	10	Fréquentant l'école à temps partiel	44
1,290	70	2,610	...	3,175	3,310	Population totale de 15 ans et plus	45
selon le plus haut niveau de scolarité atteint							
85	20	80	...	300	385	Niveau inférieur à la 9e année (30)	46
250	20	360	...	720	885	9e - 13e année sans certificat d'études secondaires	47
190	10	210	...	410	580	9e - 13e année avec certificat d'études secondaires	48
70	-	100	...	110	145	Certificat ou diplôme d'une école de métiers	49
410	-	455	...	820	895	Autres études non universitaires seulement (31)	50
125	-	125	...	215	220	Sans certificat ou diplôme	51
285	10	325	...	605	675	Avec certificat ou diplôme (32)	52
115	-	345	...	315	200	Études universitaires sans grade	53
60	-	185	...	115	65	Sans certificat ou diplôme	54
55	-	160	...	200	135	Avec certificat ou diplôme (33)	55
160	15	1,075	...	495	220	Études universitaires avec baccalauréat ou diplôme supérieur	56

See reference material at the end of the publication. - Voir les documents de référence à la fin de la publication.

Table 1. Selected Characteristics for Census Tracts, 1996 Census - 100% Data and 20% Sample Data

No.	Characteristics	Hamilton 0009	Hamilton 0010	Hamilton 0011	Hamilton 0012	Hamilton 0013	Hamilton 0014
POPULATION CHARACTERISTICS							
by combinations of unpaid work							
1	Males 15 years and over	1,350	1,285	950	635	1,225	1,110
2	Reported unpaid work (34)	1,250	1,105	835	550	1,090	970
3	Housework and child care and care to seniors	120	85	60	25	70	90
4	Housework and child care only	405	300	180	95	250	240
5	Housework and care to seniors only	130	105	75	30	45	135
6	Child care and care to seniors only	10	-	10	-	-	-
7	Housework only	575	605	495	380	700	470
8	Child care only	20	10	15	15	15	30
9	Care to seniors only	-	10	-	-	15	10
10	Females 15 years and over	1,590	1,410	1,050	705	1,235	1,200
11	Reported unpaid work (34)	1,495	1,315	985	650	1,145	1,155
12	Housework and child care and care to seniors	175	165	65	65	115	125
13	Housework and child care only	550	345	230	220	315	300
14	Housework and care to seniors only	130	135	140	55	70	145
15	Child care and care to seniors only	-	-	-	-	-	-
16	Housework only	630	665	545	310	635	575
17	Child care only	-	-	-	-	-	10
18	Care to seniors only	10	10	-	-	-	-
by labour force activity							
19	Males 15 years and over	1,350	1,285	950	635	1,225	1,110
20	In the labour force	850	725	535	420	775	695
21	Employed	780	640	480	390	750	650
22	Unemployed	70	80	55	35	20	45
23	Unemployment rate	8.2	11.0	10.3	8.3	2.6	6.5
24	Participation rate	63.0	56.4	56.3	66.1	63.3	62.6
25	Females 15 years and over	1,590	1,410	1,050	710	1,235	1,200
26	In the labour force	750	715	450	330	620	660
27	Employed	690	685	405	300	590	625
28	Unemployed	60	35	45	25	35	35
29	Unemployment rate	8.0	4.9	10.0	7.6	5.6	5.3
30	Participation rate	47.2	50.7	42.9	46.5	50.2	55.0
31	Both sexes - Unemployment rate	8.4	8.0	10.7	7.3	3.9	6.3
32	15-24 years	13.5	30.4	28.0	10.0	8.1	4.5
33	25 years and over	7.4	3.7	8.1	7.8	2.9	7.0
34	Both sexes - Participation rate	54.6	53.1	49.4	58.0	56.7	59.0
35	15-24 years	48.6	69.7	64.1	51.3	68.5	77.2
36	25 years and over	55.9	50.8	47.5	56.8	54.9	56.3
37	Total labour force 15 years and over	1,605	1,435	985	750	1,395	1,360
by industry divisions							
38	Industry - Not applicable (35)	25	45	65	30	15	15
39	All industries (36)	1,575	1,390	915	720	1,380	1,345
40	Primary industries (37)	15	-	10	-	-	10
41	Manufacturing industries	345	235	170	180	185	230
42	Construction industries	45	60	45	40	75	30
43	Transportation and storage industries	35	50	30	20	35	35
44	Communication and other utility industries	55	30	35	10	30	30
45	Wholesale and retail trades industries	305	365	160	110	250	240
46	Finance, insurance, real estate industries	75	110	35	15	70	120
47	Business service industries	70	85	75	35	145	40
48	Government service industries (38)	75	65	15	20	90	75
49	Educational service industries	65	75	65	40	150	140
50	Health and social service industries (38)	200	150	165	150	190	235
51	Accommodation, food and beverage service industries	145	95	45	55	70	45
52	Other service industries (38)	140	65	60	35	85	100

See reference material at the end of the publication. - Voir les documents de référence à la fin de la publication.

Tableau 1. Certaines caractéristiques des secteurs de recensement, recensement de 1996 - Données intégrales et données-échantillon (20 %)

Hamilton 0015	Hamilton 0016	Hamilton 0017	Hamilton 0018	Hamilton 0019	Hamilton 0020	Caractéristiques	N°
CARACTÉRISTIQUES DE LA POPULATION							
selon les combinaisons de travail non rémunéré							
625	40	1,260	...	1,490	1,555	Hommes de 15 ans et plus	1
530	35	1,080	...	1,305	1,370	Travail non rémunéré déclaré (34)	2
30	-	135	...	110	125	Travaux ménagers et soins aux enfants et soins aux personnes âgées	3
155	10	300	...	310	455	Travaux ménagers et soins aux enfants seulement	4
30	10	80	...	160	135	Travaux ménagers et soins aux personnes âgées seulement	5
-	-	-	...	-	10	Soins aux enfants et soins aux personnes âgées seulement	6
310	15	545	...	710	640	Travaux ménagers seulement	7
10	-	15	...	15	-	Soins aux enfants seulement	8
-	-	-	...	10	10	Soins aux personnes âgées seulement	9
665	30	1,350	...	1,685	1,755	Femmes de 15 ans et plus	10
630	25	1,285	...	1,545	1,625	Travail non rémunéré déclaré (34)	11
70	-	235	...	145	170	Travaux ménagers et soins aux enfants et soins aux personnes âgées	12
175	15	350	...	380	445	Travaux ménagers et soins aux enfants seulement	13
90	-	110	...	210	175	Travaux ménagers et soins aux personnes âgées seulement	14
-	-	-	...	-	10	Soins aux enfants et soins aux personnes âgées seulement	15
285	10	595	...	795	815	Travaux ménagers seulement	16
10	-	-	...	10	10	Soins aux enfants seulement	17
-	-	-	...	-	-	Soins aux personnes âgées seulement	18
selon l'activité							
625	40	1,260	...	1,495	1,555	Hommes de 15 ans et plus	19
380	25	945	...	985	1,065	Faisant partie de la population active	20
345	25	910	...	935	945	Occupés	21
30	-	35	...	50	120	Chômeurs	22
7.9	-	3.7	...	5.1	11.3	Taux de chômage	23
60.8	62.5	75.0	...	65.9	68.5	Taux d'activité	24
665	35	1,355	...	1,685	1,755	Femmes de 15 ans et plus	25
325	15	935	...	905	965	Faisant partie de la population active	26
305	15	895	...	860	900	Occupées	27
20	-	45	...	45	65	Chômeuses	28
6.2	-	4.8	...	5.0	6.7	Taux de chômage	29
48.9	42.9	69.0	...	53.7	55.0	Taux d'activité	30
7.1	-	4.0	...	5.0	9.1	Les deux sexes - Taux de chômage	31
21.1	-	14.8	...	6.0	20.4	15-24 ans	32
4.9	-	2.5	...	4.9	7.6	25 ans et plus	33
54.7	69.2	72.0	...	59.7	61.3	Les deux sexes - Taux d'activité	34
71.4	-	60.7	...	64.1	69.0	15-24 ans	35
53.3	61.5	74.2	...	59.1	60.4	25 ans et plus	36
705	45	1,885	...	1,895	2,030	Population active totale de 15 ans et plus	37
selon les divisions d'industrie							
10	-	35	...	30	75	Industrie - Sans objet (35)	38
700	45	1,845	...	1,860	1,955	Toutes les industries (36)	39
-	-	-	...	30	15	Industries primaires (37)	40
110	10	260	...	215	470	Industries manufacturières	41
40	-	50	...	135	50	Industries de la construction	42
15	-	50	...	40	60	Industries du transport et de l'entreposage	43
-	-	20	...	55	60	Industries des communications et autres services publics	44
145	-	180	...	275	360	Industries du commerce de gros et de détail	45
70	-	110	...	80	135	Industries des intermédiaires financiers, des assurances et des services immobiliers	46
30	-	160	...	150	90	Industries des services aux entreprises	47
25	-	115	...	80	80	Industries des services gouvernementaux (38)	48
60	-	425	...	135	125	Industries des services d'enseignement	49
115	-	295	...	380	220	Industries des services de soins de santé et des services sociaux (38)	50
20	20	15	...	110	135	Industries de l'hébergement et de la restauration	51
60	-	160	...	175	140	Autres industries de services (38)	52

See reference material at the end of the publication. - Voir les documents de référence à la fin de la publication.

Table 1. Selected Characteristics for Census Tracts, 1996 Census - 100% Data and 20% Sample Data

No.	Characteristics	Hamilton 0009	Hamilton 0010	Hamilton 0011	Hamilton 0012	Hamilton 0013	Hamilton 0014
POPULATION CHARACTERISTICS							
by class of worker							
1	Class of worker - Not applicable (35)	30	45	65	35	15	15
2	All classes of worker (36)	1,575	1,390	915	720	1,380	1,345
3	Paid workers	1,475	1,250	875	680	1,215	1,255
4	Employees	1,460	1,240	870	670	1,180	1,160
5	Self-employed (incorporated)	10	15	-	10	35	90
6	Self-employed (unincorporated)	95	135	40	35	160	90
7	Unpaid family workers	-	-	-	-	10	-
by occupation broad groups							
8	Male labour force 15 years and over	850	720	540	420	770	695
9	Occupation - Not applicable (35)	10	25	40	15	15	-
10	All occupations (36)	845	695	495	405	755	685
11	A Management occupations	45	70	40	35	90	75
12	B Business, finance and administrative occupations	110	55	35	30	110	100
13	C Natural and applied sciences and related occupations	65	30	20	35	50	45
14	D Health occupations	20	10	15	10	20	55
15	E Occupations in social science, education, government service and religion	25	10	15	20	80	20
16	F Occupations in art, culture, recreation and sport	15	10	-	10	40	15
17	G Sales and service occupations	165	220	125	75	145	165
18	H Trades, transport and equipment operators and related occupations	250	205	135	135	135	110
19	I Occupations unique to primary industry J Occupations unique to processing, manufacturing and utilities	-	-	-	-	20	10
20	Female labour force 15 years and over	125	85	100	70	75	85
21	Occupation - Not applicable (35)	750	715	450	330	625	660
22	All occupations (36)	15	20	25	20	-	10
23	A Management occupations	735	695	425	310	625	655
24	B Business, finance and administrative occupations	40	85	10	15	10	45
25	C Natural and applied sciences and related occupations	235	270	160	80	195	195
26	D Health occupations	15	-	15	-	-	10
27	E Occupations in social science, education, government service and religion	95	70	60	65	70	75
28	F Occupations in art, culture, recreation and sport	35	25	20	20	75	80
29	G Sales and service occupations	15	-	10	-	30	20
30	H Trades, transport and equipment operators and related occupations	235	185	145	110	215	215
31	I Occupations unique to primary industry J Occupations unique to processing, manufacturing and utilities	10	40	-	10	10	10
32	I Occupations unique to primary industry J Occupations unique to processing, manufacturing and utilities	-	10	-	-	-	-
33	J Occupations unique to processing, manufacturing and utilities	45	15	10	15	10	-
34	Total employed labour force 15 years and over	1,470	1,320	885	690	1,340	1,270
by place of work							
35	Males	780	640	480	385	750	650
36	Usual place of work	660	560	390	330	645	570
37	At home	25	35	25	10	25	30
38	Outside Canada	10	-	-	-	-	10
39	No fixed workplace	90	45	65	45	75	45
40	Females	690	680	400	305	590	620
41	Usual place of work	660	625	365	280	540	565
42	At home	20	20	20	15	35	40
43	Outside Canada	-	-	-	-	-	-
44	No fixed workplace	10	30	15	10	15	15

See reference material at the end of the publication. - Voir les documents de référence à la fin de la publication.

Tableau 1. Certaines caractéristiques des secteurs de recensement, recensement de 1996 - Données intégrales et données-échantillon (20 %)

Hamilton 0015	Hamilton 0016	Hamilton 0017	Hamilton 0018	Hamilton 0019	Hamilton 0020	Caractéristiques	N°
						CARACTÉRISTIQUES DE LA POPULATION	
						selon la catégorie de travailleur(euse)s	
		35	...	30	70	Catégorie de travailleur(euse)s -	
		Sans objet (35)	1
700	40	1,845	...	1,860	1,955	Toutes les catégories de travailleur(euse)s (36)	2
635	25	1,620	...	1,645	1,815	Travailleur(euse)s rémunéré(e)s	3
620	20	1,540	...	1,560	1,800	Employé(e)s	4
		85	...	80	10	Travailleur(euse)s autonomes (entreprise constituée en société)	5
20	10	215	140	Travailleur(euse)s autonomes (entreprise non constituée en société)	6
65	15	225	-	Travailleur(euse)s familiaux (familiales) non rémunéré(e)s	7
		-	...	-	-		
						selon les grandes catégories professionnelles	
380	25	945	...	985	1,060	Population active masculine de 15 ans et plus	8
10	-	10	...	15	35	Profession - Sans objet (35)	9
370	25	930	...	970	1,030	Toutes les professions (36)	10
55	10	130	...	125	85	A Gestion	11
		65	...	80	120	B Affaires, finance et administration	12
45	-	55	55	C Sciences naturelles et appliquées et professions apparentées	13
45	-	85	...	60	15	D Secteur de la santé	14
10	-	45	E Sciences sociales, enseignement, administration publique et religion	15
		245	...	55	25	F Arts, culture, sports et loisirs	16
		50	...	35	15	G Ventes et services	17
105	10	140	...	190	205	H Métiers, transport et machinerie	18
		80	...	35	15	I Professions propres au secteur primaire	19
		-	J Transformation, fabrication et services d'utilité publique	20
30	-	90	...	50	185	Population active féminine de 15 ans et plus	21
325	15	935	...	905	965	Profession - Sans objet (35)	22
		25	...	15	40	Toutes les professions (36)	23
325	15	910	...	890	925	A Gestion	24
25	-	110	...	75	30	B Affaires, finance et administration	25
		175	...	220	310	C Sciences naturelles et appliquées et professions apparentées	26
100	-	10	15	D Secteur de la santé	27
		10	...	160	125	E Sciences sociales, enseignement, administration publique et religion	28
30	-	255	...	110	45	F Arts, culture, sports et loisirs	29
20	-	50	...	35	25	G Ventes et services	30
85	-	190	...	235	325	H Métiers, transport et machinerie	31
		10	...	-	10	I Professions propres au secteur primaire	32
		10	...	-	-	J Transformation, fabrication et services d'utilité publique	33
		10	...	40	40		
						Population active occupée totale de 15 ans et plus	34
						selon le lieu de travail	
655	45	1,805	...	1,795	1,845	Hommes	35
345	25	910	...	940	940	Lieu de travail habituel	36
270	20	775	...	745	820	A domicile	37
40	-	55	...	55	40	En dehors du Canada	38
		-	...	-	-	Sans adresse de travail fixe	39
30	-	80	...	135	90	Femmes	40
305	15	890	...	860	900	Lieu de travail habituel	41
290	15	720	...	750	840	A domicile	42
10	-	95	...	80	55	En dehors du Canada	43
		25	...	-	-	Sans adresse de travail fixe	44
10	-	50	...	30	-		

See reference material at the end of the publication. - Voir les documents de référence à la fin de la publication.

Table 1. Selected Characteristics for Census Tracts, 1996 Census - 100% Data and 20% Sample Data

No.	Characteristics	Hamilton 0009	Hamilton 0010	Hamilton 0011	Hamilton 0012	Hamilton 0013	Hamilton 0014
POPULATION CHARACTERISTICS							
1	Total employed labour force 15 years and over with usual place of work or no fixed workplace	1,425	1,260	840	665	1,275	1,195
2	by mode of transportation						
2	Males	755	600	455	375	725	615
3	Car, truck, van, as driver	640	480	390	315	640	540
4	Car, truck, van, as passenger	45	50	30	15	25	20
5	Public transit	45	45	15	30	25	25
6	Walked to work	15	20	10	10	20	20
7	Other method	10	10	-	10	15	-
8	Females	670	660	385	285	550	585
9	Car, truck, van, as driver	420	430	280	175	370	385
10	Car, truck, van, as passenger	135	115	55	25	100	45
11	Public transit	60	75	35	75	45	120
12	Walked to work	55	35	10	20	40	25
13	Other method	-	-	-	-	-	10
1996 INCOME CHARACTERISTICS							
Total income of population 15 years and over							
by sex and total income groups							
14	Total income of males 15 years and over	1,350	1,285	955	630	1,225	1,110
15	Without income	80	35	20	30	25	30
16	With income	1,275	1,250	930	605	1,200	1,075
17	Under \$1,000 (39)	75	55	45	45	25	60
18	\$ 1,000 - \$ 2,999	35	65	15	25	55	20
19	\$ 3,000 - \$ 4,999	20	40	15	15	-	35
20	\$ 5,000 - \$ 6,999	30	15	45	15	10	10
21	\$ 7,000 - \$ 9,999	55	65	45	25	45	55
22	\$10,000 - \$11,999	80	60	35	10	55	35
23	\$12,000 - \$14,999	80	95	60	40	80	40
24	\$15,000 - \$19,999	105	190	90	80	65	95
25	\$20,000 - \$24,999	180	80	105	65	85	90
26	\$25,000 - \$29,999	100	115	110	70	70	70
27	\$30,000 - \$34,999	85	105	85	50	155	90
28	\$35,000 - \$39,999	95	90	60	75	80	60
29	\$40,000 - \$44,999	70	85	75	25	90	60
30	\$45,000 - \$49,999	65	70	25	-	90	45
31	\$50,000 - \$59,999	125	95	95	30	120	135
32	\$60,000 and over	65	15	30	20	160	175
33	Average income \$ (40)	27,459	25,140	27,192	24,701	38,878	37,523
34	Median income \$ (40)	23,989	22,337	25,882	22,967	33,522	30,511
35	Standard error of average income \$ (40)	1,029	996	1,112	1,459	3,355	2,050
36	Total income of females 15 years and over	1,590	1,410	1,050	705	1,240	1,200
37	Without income	225	100	50	85	95	35
38	With income	1,365	1,310	1,000	620	1,140	1,165
39	Under \$1,000 (39)	90	35	35	40	50	80
40	\$ 1,000 - \$ 2,999	40	45	90	15	50	75
41	\$ 3,000 - \$ 4,999	65	55	55	60	80	50
42	\$ 5,000 - \$ 6,999	80	65	55	30	40	70
43	\$ 7,000 - \$ 9,999	130	75	90	45	120	155
44	\$10,000 - \$11,999	185	150	115	55	60	105
45	\$12,000 - \$14,999	100	195	105	90	75	75
46	\$15,000 - \$19,999	165	175	150	70	175	90
47	\$20,000 - \$24,999	190	175	70	40	90	90
48	\$25,000 - \$29,999	90	125	75	75	90	45
49	\$30,000 - \$34,999	70	70	60	35	120	110
50	\$35,000 - \$39,999	55	40	35	-	40	20
51	\$40,000 - \$44,999	45	40	25	20	55	20
52	\$45,000 - \$49,999	15	20	20	30	15	50
53	\$50,000 - \$59,999	35	35	-	10	20	65
54	\$60,000 and over	10	15	10	-	65	45
55	Average income \$ (40)	17,487	19,032	16,350	17,306	23,149	20,655
56	Median income \$ (40)	14,548	15,556	14,185	13,550	16,844	13,517
57	Standard error of average income \$ (40)	688	751	796	1,069	1,415	1,122
by composition of total income							
58	Total - Composition of total income % (41)	100.0	100.0	100.0	100.0	100.0	100.0
59	Employment income %	72.5	63.6	60.2	64.8	66.2	69.4
60	Government transfer payments %	19.0	21.2	24.4	21.8	13.2	13.3
61	Other %	8.5	15.2	15.4	13.4	20.6	17.3

See reference material at the end of the publication. - Voir les documents de référence à la fin de la publication.

Tableau 1. Certaines caractéristiques des secteurs de recensement, recensement de 1996 - Données intégrales et données-échantillon (20 %)

Hamilton 0015	Hamilton 0016	Hamilton 0017	Hamilton 0018	Hamilton 0019	Hamilton 0020	Caractéristiques	N°
CARACTÉRISTIQUES DE LA POPULATION							
Population active occupée totale de 15 ans et plus ayant un lieu de travail habituel ou sans adresse de travail fixe							
600	40	1,630	...	1,660	1,755	selon le mode de transport	1
305	25	855	...	880	905	Hommes	2
250	25	670	...	635	785	Automobile, camion ou fourgonnette, en tant que conducteur	3
15	-	35	...	40	40	Automobile, camion ou fourgonnette, en tant que passager	4
20	-	55	...	135	30	Transport en commun	5
-	-	55	...	50	35	A pied	6
15	-	45	...	20	15	Autre moyen	7
300	15	775	...	780	845	Femmes	8
170	15	610	...	475	570	Automobile, camion ou fourgonnette, en tant que conductrice	9
45	-	60	...	55	65	Automobile, camion ou fourgonnette, en tant que passagère	10
40	-	30	...	135	120	Transport en commun	11
30	-	50	...	110	85	A pied	12
10	-	20	...	-	-	Autre moyen	13
CARACTÉRISTIQUES DU REVENU DE 1996							
Revenu total de la population de 15 ans et plus selon le sexe et les tranches de revenu total							
625	XXX	1,260	...	1,490	1,550	Revenu total des hommes de 15 ans et plus	14
10		70	...	60	65	Sans revenu	15
615		1,190	...	1,430	1,485	Avec un revenu	16
35		40	...	40	90	Moins de 1 000 \$ (39)	17
-		40	...	55	35	1 000 \$ - 2 999 \$	18
-		30	...	55	10	3 000 \$ - 4 999 \$	19
20		15	...	50	40	5 000 \$ - 6 999 \$	20
55		40	...	45	60	7 000 \$ - 9 999 \$	21
20		35	...	55	75	10 000 \$ - 11 999 \$	22
20		25	...	85	70	12 000 \$ - 14 999 \$	23
30		65	...	125	130	15 000 \$ - 19 999 \$	24
35		70	...	105	105	20 000 \$ - 24 999 \$	25
35		70	...	95	175	25 000 \$ - 29 999 \$	26
50		55	...	145	125	30 000 \$ - 34 999 \$	27
85		80	...	150	125	35 000 \$ - 39 999 \$	28
45		45	...	80	90	40 000 \$ - 44 999 \$	29
35		70	...	95	70	45 000 \$ - 49 999 \$	30
75		130	...	80	135	50 000 \$ - 59 999 \$	31
65		365	...	165	145	60 000 \$ et plus	32
34,519		56,376	...	33,228	30,841	Revenu moyen \$ (40)	33
34,879		40,566	...	29,954	28,662	Revenu médian \$ (40)	34
1,886		4,437	...	1,516	1,128	Erreur type du revenu moyen \$ (40)	35
665		1,355	...	1,685	1,755	Revenu total des femmes de 15 ans et plus	36
30		85	...	150	120	Sans revenu	37
635		1,275	...	1,540	1,635	Avec un revenu	38
35		45	...	40	55	Moins de 1 000 \$ (39)	39
50		50	...	45	100	1 000 \$ - 2 999 \$	40
10		70	...	65	105	3 000 \$ - 4 999 \$	41
65		60	...	85	50	5 000 \$ - 6 999 \$	42
80		80	...	115	165	7 000 \$ - 9 999 \$	43
40		35	...	140	70	10 000 \$ - 11 999 \$	44
45		50	...	130	125	12 000 \$ - 14 999 \$	45
75		90	...	130	280	15 000 \$ - 19 999 \$	46
40		120	...	180	195	20 000 \$ - 24 999 \$	47
70		60	...	130	110	25 000 \$ - 29 999 \$	48
40		95	...	125	115	30 000 \$ - 34 999 \$	49
-		95	...	70	90	35 000 \$ - 39 999 \$	50
10		55	...	60	75	40 000 \$ - 44 999 \$	51
30		35	...	60	50	45 000 \$ - 49 999 \$	52
15		155	...	70	45	50 000 \$ - 59 999 \$	53
15		185	...	85	10	60 000 \$ et plus	54
19,067		34,257	...	24,511	19,803	Revenu moyen \$ (40)	55
14,254		28,317	...	20,246	17,806	Revenu médian \$ (40)	56
1,364		1,764	...	1,203	750	Erreur type du revenu moyen \$ (40)	57
selon la composition du revenu total							
100.0		100.0	...	100.0	100.0	Total - Composition du revenu total % (41)	58
59.0		79.2	...	68.3	70.3	Revenu d'emploi %	59
17.2		5.5	...	17.0	17.9	Transferts gouvernementaux %	60
23.8		15.3	...	14.8	11.7	Autres %	61

See reference material at the end of the publication. - Voir les documents de référence à la fin de la publication.

Table 1. Selected Characteristics for Census Tracts, 1996 Census - 100% Data and 20% Sample Data

No.	Characteristics	Hamilton 0009	Hamilton 0010	Hamilton 0011	Hamilton 0012	Hamilton 0013	Hamilton 0014
1996 INCOME CHARACTERISTICS							
Employment income of population 15 years and over by sex and work activity							
1	Males - worked full-year, full-time (42)	560	455	325	240	505	435
2	Average employment income \$	35,156	33,193	36,502	34,533	48,210	50,553
3	Standard error of average employment income \$	1,406	1,573	1,672	2,030	3,051	2,679
4	Males - worked part-year or part-time (43)	290	280	200	145	265	245
5	Average employment income \$	21,039	13,645	17,937	15,400	23,856	27,259
6	Standard error of average employment income \$	2,008	1,622	1,942	2,461	4,006	5,926
7	Females - worked full-year, full-time (42)	385	420	215	115	290	285
8	Average employment income \$	27,848	28,185	29,047	31,257	39,707	35,409
9	Standard error of average employment income \$	1,400	1,362	1,671	1,994	3,971	1,996
10	Females - worked part-year or part-time (43)	390	290	255	160	355	395
11	Average employment income \$	12,126	12,999	11,903	13,246	15,618	13,972
12	Standard error of average employment income \$	1,028	1,670	1,464	1,859	1,851	1,619
Total income of Census families by family income groups							
13	Census family income of all families	1,025	965	715	465	910	875
14	Under \$10,000	50	-	15	45	10	15
15	\$ 10,000 - \$ 19,999	80	115	65	65	35	70
16	\$ 20,000 - \$ 29,999	155	135	95	70	90	95
17	\$ 30,000 - \$ 39,999	110	175	160	60	100	85
18	\$ 40,000 - \$ 49,999	140	135	55	55	105	65
19	\$ 50,000 - \$ 59,999	180	110	90	50	85	100
20	\$ 60,000 - \$ 69,999	80	110	80	55	145	130
21	\$ 70,000 - \$ 79,999	70	60	60	20	90	60
22	\$ 80,000 - \$ 89,999	55	55	30	35	55	75
23	\$ 90,000 - \$ 99,999	65	35	25	-	60	40
24	\$100,000 and over	40	25	35	10	135	140
25	Average family income \$	49,145	47,814	49,361	41,781	71,027	64,941
26	Median family income \$	47,771	44,052	43,264	39,150	61,589	60,177
27	Standard error of average family income \$	1,659	1,632	1,817	2,615	4,727	2,810
Incidence of low income (44)							
28	Total - Economic families	1,010	970	720	470	920	865
29	Low income	155	175	105	145	60	105
30	Incidence of low income % (45)	15.4	17.9	14.7	30.2	6.8	12.0
Total - Unattached individuals 15 years and over							
31	Low income	370	405	250	270	185	195
32	Low income	240	230	150	135	55	50
33	Incidence of low income % (45)	65.3	55.9	58.4	50.4	31.2	25.6
34	Total - Population in private households	3,705	3,215	2,325	1,610	2,900	2,720
35	Low income	760	700	430	590	230	330
36	Incidence of low income % (45)	20.6	21.8	18.6	36.6	7.9	12.1
Total income of private households by household income groups							
37	Household income of all private households	1,335	1,340	930	710	1,095	1,040
38	Under \$10,000	70	25	25	75	25	10
39	\$ 10,000 - \$ 19,999	275	335	185	155	80	115
40	\$ 20,000 - \$ 29,999	180	185	120	125	115	130
41	\$ 30,000 - \$ 39,999	155	190	160	80	140	80
42	\$ 40,000 - \$ 49,999	120	140	75	75	130	90
43	\$ 50,000 - \$ 59,999	190	125	85	60	75	95
44	\$ 60,000 - \$ 69,999	85	135	105	65	150	140
45	\$ 70,000 - \$ 79,999	90	55	75	20	100	80
46	\$ 80,000 - \$ 89,999	55	60	35	30	55	85
47	\$ 90,000 - \$ 99,999	50	30	30	10	65	50
48	\$100,000 and over	60	50	35	10	160	150
49	Average household income \$	43,958	42,215	44,919	36,168	66,759	62,141
50	Median household income \$	39,085	37,680	39,221	29,120	59,118	58,727
51	Standard error of average household income \$	1,623	1,516	1,748	2,017	4,001	2,554

See reference material at the end of the publication. - Voir les documents de référence à la fin de la publication.

Tableau 1. Certaines caractéristiques des secteurs de recensement, recensement de 1996 - Données intégrales et données-échantillon (20 %)

Hamilton 0015	Hamilton 0016	Hamilton 0017	Hamilton 0018	Hamilton 0019	Hamilton 0020	Caractéristiques	N°
						CARACTÉRISTIQUES DU REVENU DE 1996	
						Population de 15 ans et plus ayant un revenu d'emploi selon le sexe et le travail	
235	XXX	645	...	535	680	Hommes ayant travaillé toute l'année à plein temps (42)	1
43,447		68,911	...	43,621	39,994	Revenu moyen d'emploi \$	2
2,955		7,254	...	2,490	1,708	Erreur type du revenu moyen d'emploi \$...	3
110		345	...	400	325	Hommes ayant travaillé une partie de l'année ou à temps partiel (43)	4
10,720		30,805	...	24,722	18,982	Revenu moyen d'emploi \$	5
2,469		4,612	...	3,065	2,130	Erreur type du revenu moyen d'emploi \$...	6
140		540	...	465	580	Femmes ayant travaillé toute l'année à plein temps (42)	7
35,856		43,488	...	34,599	30,153	Revenu moyen d'emploi \$	8
3,383		2,709	...	2,957	1,265	Erreur type du revenu moyen d'emploi \$...	9
225		405	...	435	380	Femmes ayant travaillé une partie de l'année ou à temps partiel (43)	10
11,308		20,196	...	17,597	10,678	Revenu moyen d'emploi \$	11
1,742		2,341	...	1,757	1,088	Erreur type du revenu moyen d'emploi \$...	12
						Revenu total des familles de recensement selon les tranches de revenu de la famille	
495		840	...	1,090	1,185	Revenu de la famille de recensement de toutes les familles	13
10		-	...	25	35	Moins de 10 000 \$	14
25		15	...	100	55	10 000 \$ - 19 999 \$	15
65		25	...	130	130	20 000 \$ - 29 999 \$	16
65		40	...	155	190	30 000 \$ - 39 999 \$	17
70		60	...	110	190	40 000 \$ - 49 999 \$	18
65		55	...	145	190	50 000 \$ - 59 999 \$	19
50		85	...	125	150	60 000 \$ - 69 999 \$	20
50		50	...	60	75	70 000 \$ - 79 999 \$	21
55		95	...	60	70	80 000 \$ - 89 999 \$	22
15		40	...	30	40	90 000 \$ - 99 999 \$	23
45		360	...	140	60	100 000 \$ et plus	24
61,025		110,028	...	60,402	51,703	Revenu moyen des familles \$	25
54,174		87,050	...	51,136	49,162	Revenu médian des familles \$	26
3,202		6,591	...	2,938	1,567	Erreur type du revenu moyen des familles \$..	27
						Fréquence des unités à faible revenu (44)	
505		845	...	1,100	1,195	Total - Familles économiques	28
30		20	...	175	145	Faible revenu	29
6.1		2.6	...	15.9	11.9	Fréquence des unités à faible revenu %(45)	30
100		490	...	615	555	Total - Personnes hors famille économique de 15 ans et plus	31
35		160	...	220	205	Faible revenu	32
38.9		32.5	...	36.2	36.8	Fréquence des unités à faible revenu %(45)	33
1,500		3,225	...	3,835	4,060	Total - Population dans les ménages privés ..	34
105		240	...	765	625	Faible revenu	35
7.0		7.5	...	19.8	15.3	Fréquence des unités à faible revenu %(45)	36
						Revenu total des ménages privés selon les tranches de revenu du ménage	
605		1,210	...	1,670	1,685	Revenu du ménage de tous les ménages privés	37
-		30	...	75	55	Moins de 10 000 \$	38
65		75	...	255	205	10 000 \$ - 19 999 \$	39
90		75	...	225	245	20 000 \$ - 29 999 \$	40
75		70	...	285	250	30 000 \$ - 39 999 \$	41
85		95	...	170	240	40 000 \$ - 49 999 \$	42
60		125	...	160	215	50 000 \$ - 59 999 \$	43
50		120	...	180	170	60 000 \$ - 69 999 \$	44
55		70	...	60	105	70 000 \$ - 79 999 \$	45
55		105	...	70	65	80 000 \$ - 89 999 \$	46
15		40	...	35	45	90 000 \$ - 99 999 \$	47
45		395	...	145	75	100 000 \$ et plus	48
55,354		91,363	...	50,983	46,381	Revenu moyen des ménages \$	49
47,256		70,625	...	39,694	44,058	Revenu médian des ménages \$	50
2,892		5,065	...	2,211	1,313	Erreur type du revenu moyen des ménages \$..	51

See reference material at the end of the publication. - Voir les documents de référence à la fin de la publication.

Table 1. Selected Characteristics for Census Tracts, 1996 Census - 100% Data and 20% Sample Data

No.	Characteristics	Hamilton 0009	Hamilton 0010	Hamilton 0011	Hamilton 0012	Hamilton 0013	Hamilton 0014
DWELLING AND HOUSEHOLD CHARACTERISTICS							
1	Total number of occupied private dwellings by tenure	1,335	1,335	925	710	1,095	1,040
2	Owned	925	915	845	475	1,020	1,005
3	Rented	410	425	80	240	75	30
4	Band housing	-	-	-	-	-	-
by structural type of dwelling							
5	Single-detached house	950	950	895	510	1,035	1,010
6	Semi-detached house	80	-	-	-	10	-
7	Row house	30	-	-	-	-	-
8	Apartment, detached duplex	-	-	10	-	45	10
9	Apartment building, five or more storeys	175	265	-	50	-	-
10	Apartment building, less than five storeys	90	115	25	150	-	10
11	Other single attached house	-	-	-	-	10	-
12	Movable dwelling (46)	-	-	-	-	-	-
by condition of dwelling							
13	Regular maintenance only	895	785	535	450	710	675
14	Minor repairs	310	465	290	190	350	280
15	Major repairs	130	90	100	65	25	80
by period of construction							
16	Before 1946	55	75	70	95	15	40
17	1946 - 1960	500	975	655	445	495	570
18	1961 - 1970	155	250	165	145	555	310
19	1971 - 1980	295	20	15	10	25	70
20	1981 - 1990	320	10	-	10	-	40
21	1991 - 1996 (47)	10	-	20	-	-	-
22	Average number of rooms per dwelling	6.2	5.9	6.2	5.7	7.5	7.4
23	Average number of bedrooms per dwelling (48)	2.6	2.5	2.8	2.4	3.2	3.1
24	Average value of dwelling \$	133,782	124,246	126,874	129,182	157,812	160,074
25	Total number of private households	1,330	1,335	925	710	1,095	1,035
by size of household							
26	1 person	310	355	185	210	165	160
27	2 persons	360	490	375	270	455	445
28	3 persons	235	210	170	95	190	190
29	4-5 persons	370	240	165	125	260	215
30	6 or more persons	55	30	25	10	20	30
by household type							
31	One family households	950	920	690	460	870	830
32	Multiple-family households	35	20	15	-	20	25
33	Non-family households	345	395	225	250	205	180
34	Number of persons in private households	3,715	3,230	2,325	1,610	2,895	2,725
35	Average number of persons per household	2.8	2.4	2.5	2.3	2.6	2.6
36	Average number of persons per room	0.5	0.4	0.4	0.4	0.4	0.4
37	Tenant one-family households without additional persons (49)	185	210	50	125	35	20
38	Average gross rent \$ (50)	385	518	654	534	576	1,095
39	Gross rent >= 30% of household income (50)	155	185	25	110	15	15
40	Owner one-family households without additional persons (51)	685	635	565	290	760	755
41	Average owner's major payments \$ (52)	761	674	621	632	718	762
42	Owner's payments >=30% of household income (52)	145	115	145	115	155	145
CENSUS FAMILY CHARACTERISTICS							
43	Total number of census families in private households	1,025	965	715	465	905	875
by size of census family							
44	2 persons	390	500	400	270	485	485
45	3 persons	265	230	140	80	160	155
46	4 persons	245	180	140	85	200	160
47	5 or more persons	125	55	40	30	65	65

See reference material at the end of the publication. - Voir les documents de référence à la fin de la publication.

Tableau 1. Certaines caractéristiques des secteurs de recensement, recensement de 1996 - Données intégrales et données-échantillon (20 %)

Hamilton 0015	Hamilton 0016	Hamilton 0017	Hamilton 0018	Hamilton 0019	Hamilton 0020	Caractéristiques	N°
CARACTÉRISTIQUES DES LOGEMENTS ET DES MÉNAGES							
605	15	1,210	...	1,670	1,685	Nombre total de logements privés occupés ..	1
580	20	985	...	1,160	1,370	selon le mode d'occupation	2
25	-	230	...	510	315	Possédés	3
-	-	-	...	-	-	Loués	4
						Logements de bande	
585	15	975	...	1,185	1,445	selon le type de construction résidentielle	5
-	-	25	...	15	15	Maison individuelle non attenante	6
-	-	-	...	20	-	Maison jumelée	7
20	-	55	...	35	15	Maison en rangée	8
-	-	25	...	320	90	Appartement, duplex non attenant	9
-	-	125	...	95	105	Appartement, immeuble de cinq étages ou plus	10
-	-	-	...	-	10	de cinq étages	11
-	-	-	...	-	-	Autre maison individuelle attenante	12
-	-	-	...	-	-	Habitation mobile (46)	
360	15	730	...	890	945	selon l'état du logement	13
210	10	395	...	650	625	Entretien régulier seulement	14
30	-	85	...	125	115	Réparations mineures	15
						Réparations majeures	
10	-	1,005	...	525	590	selon la période de construction	16
365	-	130	...	670	955	Avant 1946	17
210	-	40	...	355	95	1946-1960	18
20	15	10	...	45	15	1961-1970	19
-	-	15	...	65	15	1971-1980	20
-	-	-	...	10	20	1981-1990	21
-	-	-	...	-	-	1991-1996 (47)	
7.1	8.7	7.9	...	6.1	6.2	Nombre moyen de pièces par logement	22
3.0	4.0	3.3	...	2.5	2.5	Nombre moyen de chambres à coucher	23
152,297	107,557	230,304	...	146,347	123,096	par logement (48)	24
						Valeur moyenne du logement \$	
600	20	1,210	...	1,670	1,685	Nombre total de logements privés	25
100	-	275	...	535	450	selon la taille du ménage	26
280	-	410	...	585	585	1 personne	27
100	10	170	...	220	315	2 personnes	28
115	10	320	...	295	305	3 personnes	29
10	-	35	...	35	30	4-5 personnes	30
						6 personnes ou plus	
490	15	840	...	1,060	1,145	selon le genre de ménage	31
-	-	-	...	15	15	Ménages unifamiliaux	32
105	-	370	...	595	520	Ménages multifamiliaux	33
						Ménages non familiaux	
1,500	65	3,225	...	3,840	4,060	Nombre de personnes dans les ménages privés	34
2.5	3.7	2.7	...	2.3	2.4	Nombre moyen de personnes par ménage	35
0.3	0.4	0.3	...	0.4	0.4	Nombre moyen de personnes par pièce	36
15	-	55	...	195	120	Ménages unifamiliaux locataires	37
1,158	-	721	...	563	666	sans autres personnes (49)	38
10	-	65	...	225	130	Loyer brut moyen \$ (50)	39
						Loyer brut >= 30% du revenu du ménage (50)	40
465	10	745	...	815	940	Ménages unifamiliaux propriétaires	41
						sans autres personnes (51)	42
670	444	1,080	...	770	711	Principales dépenses de	43
						propriété moyennes \$ (52)	44
75	-	100	...	230	160	Principales dépenses de propriété	45
						>=30 % du revenu du ménage (52)	46
						CARACTÉRISTIQUES DES FAMILLES	47
						DE RECENSEMENT	
495	20	840	...	1,085	1,185	Nombre total de familles de recensement dans	43
						les ménages privés	
285	10	330	...	580	580	selon la taille de la famille de recensement	44
90	-	165	...	200	285	2 personnes	45
95	10	215	...	205	235	3 personnes	46
30	-	125	...	100	80	4 personnes	47
						5 personnes ou plus	

See reference material at the end of the publication. - Voir les documents de référence à la fin de la publication.

Table 1. Selected Characteristics for Census Tracts, 1996 Census - 100% Data and 20% Sample Data

No.	Characteristics	Hamilton 0009	Hamilton 0010	Hamilton 0011	Hamilton 0012	Hamilton 0013	Hamilton 0014
CENSUS FAMILY CHARACTERISTICS							
by family structure and presence of never-married sons and/or daughters at home							
1	Total husband-wife families	835	870	650	365	845	785
Total families of now-married							
2	couples	780	795	620	345	825	765
3	Without sons and/or daughters at home ..	270	410	355	195	445	435
4	With sons and/or daughters at home	510	390	265	150	380	325
5	1 son or daughter	180	185	100	45	140	125
6	2 sons and/or daughters	215	155	135	70	180	145
7	3 or more sons and/or daughters	115	50	30	30	60	60
Total families of common-law							
8	couples	55	70	30	20	25	25
9	Without sons and/or daughters at home ..	40	40	15	15	20	10
10	With sons and/or daughters at home	10	30	15	10	-	10
11	1 son or daughter	-	20	10	10	-	-
12	2 sons and/or daughters	10	10	-	-	10	-
13	3 or more sons and/or daughters	10	-	-	-	-	10
14	Total lone-parent families	185	95	65	100	60	90
15	Male parent	35	20	-	-	20	20
16	1 son or daughter	-	10	-	-	15	10
17	2 sons and/or daughters	20	-	-	-	-	10
18	3 or more sons and/or daughters	10	15	-	-	10	-
19	Female parent	155	70	60	95	40	70
20	1 son or daughter	75	40	35	55	10	35
21	2 sons and/or daughters	55	25	15	25	15	20
22	3 or more sons and/or daughters	20	10	10	20	15	15
23	Total number of never-married sons and/or daughters at home	1,350	860	610	460	820	795
by age groups							
24	Under 6 years	265	205	125	110	215	165
25	6-14 years	485	310	185	160	210	250
26	15-17 years	160	95	30	60	55	45
27	18-24 years	275	135	115	55	190	210
28	25 years and over	155	120	155	70	150	115
29	Average number of never-married sons and/or daughters at home per census family (53)	1.3	0.9	0.9	1.0	0.9	0.9
30	Total number of persons in private households	3,715	3,230	2,325	1,610	2,895	2,720
by census family status and living arrangements							
31	Number of non-family persons	500	530	350	320	320	265
32	Living with relatives (54)	125	105	95	55	130	70
33	Living with non-relatives only	70	65	70	55	20	35
34	Living alone	310	360	185	210	165	160
35	Number of family persons	3,215	2,700	1,975	1,290	2,580	2,455
36	Average number of persons per census family	3.1	2.8	2.8	2.8	2.8	2.8
37	Total number of persons 65 years and over ..	595	720	635	380	710	620
38	Number of non-family persons 65 years and over	270	240	155	145	150	105
39	Living with relatives (54)	45	45	25	20	70	30
40	Living with non-relatives only	-	-	10	10	-	-
41	Living alone	225	195	125	115	80	75
42	Number of family persons 65 years and over	325	475	475	240	555	510
ECONOMIC FAMILY CHARACTERISTICS							
43	Total number of economic families in private households	1,005	965	720	470	920	865
by size of family							
44	2 persons	345	490	370	250	445	440
45	3 persons	245	225	165	85	185	180
46	4 persons	250	155	120	100	185	155
47	5 or more persons	165	100	65	30	100	90
48	Total number of persons in economic families ..	3,335	2,805	2,070	1,340	2,710	2,525
49	Average number of persons per economic family	3.3	2.9	2.9	2.8	3.0	2.9
50	Total number of unattached individuals	380	420	250	270	185	195

See reference material at the end of the publication. - Voir les documents de référence à la fin de la publication.

Tableau 1. Certaines caractéristiques des secteurs de recensement, recensement de 1996 - Données intégrales et données-échantillon (20 %)

Hamilton 0015	Hamilton 0016	Hamilton 0017	Hamilton 0018	Hamilton 0019	Hamilton 0020	Caractéristiques	N°
						CARACTÉRISTIQUES DES FAMILLES DE RECENSEMENT	
						selon la structure de la famille et la présence de fils et/ou de filles jamais mariés à la maison	
455	15	785	...	900	1,040	Total des familles époux-épouse	1
						Total des familles comptant un couple	
445	20	730	...	820	955	actuellement marié	2
235	10	280	...	400	445	Sans fils ni fille à la maison	3
205	10	445	...	420	510	Avec fils et/ou filles à la maison	4
85	10	135	...	140	215	1 fils ou fille	5
90	10	195	...	190	220	2 fils et/ou filles	6
25	-	115	...	85	75	3 fils et/ou filles ou plus	7
						Total des familles comptant un couple	
15	-	55	...	75	85	en union libre	8
15	-	30	...	60	45	Sans fils ni fille à la maison	9
-	-	25	...	20	40	Avec fils et/ou filles à la maison	10
-	-	10	...	20	30	1 fils ou fille	11
-	-	15	...	-	-	2 fils et/ou filles	12
-	-	10	...	-	-	3 fils et/ou filles ou plus	13
40	-	55	...	190	145	Total des familles monoparentales	14
15	-	10	...	55	10	Parent de sexe masculin	15
10	-	-	...	40	10	1 fils ou fille	16
-	-	-	...	10	-	2 fils et/ou filles	17
10	-	-	...	10	-	3 fils et/ou filles ou plus	18
25	-	50	...	135	140	Parent de sexe féminin	19
25	-	20	...	90	85	1 fils ou fille	20
-	-	25	...	30	40	2 fils et/ou filles	21
-	-	-	...	15	10	3 fils et/ou filles ou plus	22
						Nombre total de fils et/ou de filles jamais mariés à la maison	23
420	20	1,075	...	1,130	1,175	selon les groupes d'âge	
95	-	200	...	305	350	Moins de 6 ans	24
115	-	410	...	365	390	6-14 ans	25
55	-	135	...	115	135	15-17 ans	26
70	-	225	...	175	125	18-24 ans	27
80	20	100	...	165	175	25 ans et plus	28
						Nombre moyen de fils et/ou de filles jamais mariés à la maison par famille de recensement (53)	29
0.8	1.1	1.3	...	1.0	1.0		
						Nombre total de personnes dans les ménages privés	30
1,500	70	3,225	...	3,835	4,060	selon la situation des particuliers dans la famille de recensement et la situation des particuliers dans le ménage	
130	10	520	...	725	660	Nombre de personnes hors famille	31
30	10	30	...	110	105	Vivant avec des personnes apparentées (54)	32
-	-	215	...	80	105	Vivant avec des personnes non apparentées uniquement	33
100	-	275	...	535	450	Vivant seules	34
1,370	60	2,705	...	3,110	3,400	Nombre de membres d'une famille	35
						Nombre moyen de personnes par famille de recensement	36
2.8	3.1	3.2	...	2.9	2.9	Nombre total de personnes de 65 ans et plus	37
385	20	420	...	805	830	Nombre de personnes hors famille de recensement de 65 ans et plus	38
75	-	115	...	320	285	Vivant avec des personnes apparentées (54)	39
10	10	10	...	35	45	Vivant avec des personnes non apparentées uniquement	40
-	-	-	...	10	15	Vivant seules	41
65	-	105	...	270	225	Nombre de membres d'une famille de 65 ans et plus	42
310	20	300	...	485	545		
						CARACTÉRISTIQUES DE LA FAMILLE ÉCONOMIQUE	
						Nombre total de familles économiques dans les ménages privés	43
500	15	850	...	1,100	1,195	selon la taille de la famille	
280	-	340	...	560	545	2 personnes	44
100	10	155	...	215	325	3 personnes	45
90	10	225	...	205	220	4 personnes	46
35	-	120	...	115	100	5 personnes ou plus	47
						Nombre total de personnes dans les familles économiques	48
1,400	65	2,730	...	3,220	3,505	Nombre moyen de personnes par famille économique	49
2.8	3.7	3.2	...	2.9	2.9	Nombre total de personnes hors famille économique	50
100	-	490	...	615	555		

See reference material at the end of the publication. - Voir les documents de référence à la fin de la publication.

Table 1. Selected Characteristics for Census Tracts, 1996 Census - 100% Data and 20% Sample Data

No.	Characteristics	Hamilton 0021	Hamilton 0022	Hamilton 0023	Hamilton 0024	Hamilton 0025	Hamilton 0026.01
POPULATION CHARACTERISTICS							
1	Population, 1991 (1)	4,862	4,837	2,355	2,666	3,142	3,607
2	Population, 1996 (2)	4,842	4,751	2,358	2,523	2,978	3,456
3	Population percentage change, 1991-1996	-0.4	-1.8	0.1	-5.4	-5.2	-4.2
4	Land area in square kilometres, 1996	1.19	1.06	0.93	0.91	2.46	0.96
5	Total population (100% data) (3)	4,840	4,750	2,355	2,525	2,975	3,460
by sex and age groups							
6	Male, total	2,290	2,230	1,150	1,175	1,460	1,630
7	0-4 years	170	155	70	75	80	65
8	5-9 years	165	105	65	75	110	55
9	10-14 years	150	95	70	45	80	65
10	15-19 years	115	105	50	60	70	75
11	20-24 years	125	130	40	65	75	110
12	25-29 years	185	210	70	75	85	145
13	30-34 years	260	205	95	80	120	115
14	35-39 years	245	195	105	80	125	110
15	40-44 years	185	155	80	90	115	110
16	45-49 years	125	140	60	70	90	115
17	50-54 years	90	125	50	70	65	100
18	55-59 years	95	75	55	60	75	100
19	60-64 years	80	105	65	75	75	95
20	65-69 years	95	145	85	85	85	130
21	70-74 years	85	130	100	95	105	130
22	75-79 years	85	90	65	45	60	65
23	80-84 years	35	55	20	35	25	40
24	85 years and over	15	20	5	5	15	10
25	Female, total	2,550	2,525	1,205	1,350	1,520	1,825
26	0-4 years	205	125	65	75	80	65
27	5-9 years	170	105	55	55	100	60
28	10-14 years	135	95	65	55	90	65
29	15-19 years	125	100	45	70	75	85
30	20-24 years	130	150	50	80	55	125
31	25-29 years	220	220	50	60	80	120
32	30-34 years	245	195	100	90	135	100
33	35-39 years	235	170	95	100	125	115
34	40-44 years	180	150	75	95	105	105
35	45-49 years	145	165	70	75	80	140
36	50-54 years	90	140	50	110	75	75
37	55-59 years	95	110	65	75	75	130
38	60-64 years	90	145	75	95	85	140
39	65-69 years	115	185	100	130	115	165
40	70-74 years	155	200	130	90	135	155
41	75-79 years	105	155	65	55	55	100
42	80-84 years	75	70	35	25	30	55
43	85 years and over	40	55	15	15	15	30
44	Population 15 years and over	3,855	4,080	1,975	2,150	2,425	3,080
by legal marital status							
45	Never married (single)	1,005	1,130	380	510	530	820
46	Legally married (and not separated)	2,070	1,970	1,290	1,240	1,510	1,570
47	Separated, but still legally married	150	145	35	65	55	105
48	Divorced	315	405	85	155	125	255
49	Widowed	310	430	185	170	200	340
50	Total population (20% sample data) (4)	4,815	4,700	2,320	2,555	2,975	3,455
by mother tongue							
51	Single responses	4,780	4,645	2,315	2,510	2,965	3,395
52	English	4,270	4,080	2,010	2,010	2,300	2,205
53	French	50	55	30	25	55	65
54	Non-official languages (5)	455	515	275	475	605	1,125
55	Italian	60	90	35	160	215	145
56	Polish	-	15	40	75	75	100
57	German	40	45	35	25	40	30
58	Portuguese	45	25	15	-	25	-
59	Croatian	20	-	-	10	75	80
60	Other languages (6)	275	340	155	205	175	765
61	Multiple responses	35	60	15	45	15	60
62	English and French	-	15	-	-	15	-
63	English and non-official language	35	45	15	40	-	55
64	French and non-official language	-	-	-	10	-	-
65	English, French and non-official language	-	-	-	-	-	-

See reference material at the end of the publication. - Voir les documents de référence à la fin de la publication.

Tableau 1. Certaines caractéristiques des secteurs de recensement, recensement de 1996 - Données intégrales et données-échantillon (20 %)

Hamilton 0026.02	Hamilton 0026.03	Hamilton 0026.04	Hamilton 0026.05	Hamilton 0026.06	Hamilton 0027	Caractéristiques	N°
CARACTÉRISTIQUES DE LA POPULATION							
1,750	1,874	1,969	4,417	6,367	1,118	Population, 1991 (1)	1
1,652	1,965	1,837	4,480	6,006	1,057	Population, 1996 (2)	2
-5.6	4.9	-6.7	1.4	-5.7	-5.5	Variation en pourcentage de la population, 1991-1996	3
0.65	1.15	1.45	2.25	0.84	0.67	Superficie des terres en kilomètres carrés, 1996	4
1,655	1,965	1,835	4,480	6,005	1,055	Population totale (données intégrales) (3) selon le sexe et les groupes d'âge	5
725	990	900	2,095	2,900	525	Sexe masculin, total	6
20	35	30	170	285	30	0-4 ans	7
30	65	40	150	280	25	5-9 ans	8
40	60	55	140	245	25	10-14 ans	9
30	85	60	145	240	20	15-19 ans	10
55	95	85	145	230	25	20-24 ans	11
55	65	70	130	210	35	25-29 ans	12
40	65	50	155	255	40	30-34 ans	13
40	60	50	155	220	50	35-39 ans	14
35	65	60	125	225	35	40-44 ans	15
40	95	60	150	195	40	45-49 ans	16
50	85	80	110	160	25	50-54 ans	17
60	75	75	115	140	20	55-59 ans	18
65	60	75	120	80	20	60-64 ans	19
75	50	60	95	50	35	65-69 ans	20
45	30	35	95	40	45	70-74 ans	21
30	5	15	50	20	30	75-79 ans	22
20	5	5	30	15	10	80-84 ans	23
5	-	5	15	-	5	85 ans et plus	24
925	975	935	2,385	3,105	530	Sexe féminin, total	25
30	40	35	155	265	25	0-4 ans	26
30	50	25	145	235	20	5-9 ans	27
30	45	55	150	260	20	10-14 ans	28
40	85	65	145	245	30	15-19 ans	29
55	85	85	155	275	35	20-24 ans	30
60	65	65	160	260	30	25-29 ans	31
40	50	50	200	265	40	30-34 ans	32
40	80	45	175	275	35	35-39 ans	33
45	110	70	150	295	45	40-44 ans	34
60	105	75	200	230	35	45-49 ans	35
65	70	100	130	155	15	50-54 ans	36
90	75	75	130	105	30	55-59 ans	37
90	50	65	120	90	35	60-64 ans	38
85	30	55	100	65	40	65-69 ans	39
75	15	35	115	55	50	70-74 ans	40
40	15	15	75	20	30	75-79 ans	41
30	5	10	50	10	15	80-84 ans	42
15	5	10	35	5	10	85 ans et plus	43
1,485	1,665	1,595	3,575	4,430	910	Population totale de 15 ans et plus	44
selon l'état matrimonial légal							
365	495	445	960	1,415	225	Célibataire (jamais marié(e))	45
770	1,055	975	2,030	2,270	505	Légalement marié(e) et non séparé(e)	46
45	15	15	90	200	30	Séparé(e), mais toujours légalement marié(e) ..	47
145	40	70	230	400	70	Divorcé(e)	48
160	60	90	260	145	90	Veuf ou veuve	49
1,650	1,960	1,845	4,480	6,010	1,055	Population totale (données-échantillon (20%)) (4)	50
selon la langue maternelle							
1,625	1,900	1,820	4,395	5,900	1,030	Réponses uniques	51
850	825	1,210	3,080	4,090	770	Anglais	52
30	20	15	55	165	25	Français	53
740	1,055	595	1,260	1,640	230	Langues non officielles (5)	54
120	380	205	230	180	40	Italien	55
95	70	135	210	425	80	Polonais	56
10	25	10	50	40	15	Allemand	57
20	-	15	75	30	-	Portugais	58
140	295	105	250	150	55	Croate	59
360	285	130	445	815	45	Autres langues (6)	60
25	60	25	85	105	30	Réponses multiples	61
-	-	-	10	-	15	Anglais et français	62
20	60	25	75	100	15	Anglais et langue non officielle	63
-	-	-	-	-	-	Français et langue non officielle	64
-	-	-	-	-	-	Anglais, français et langue non officielle	65

See reference material at the end of the publication. - Voir les documents de référence à la fin de la publication.

Table 1. Selected Characteristics for Census Tracts, 1996 Census - 100% Data and 20% Sample Data

No.	Characteristics	Hamilton 0021	Hamilton 0022	Hamilton 0023	Hamilton 0024	Hamilton 0025	Hamilton 0026.01
POPULATION CHARACTERISTICS							
by home language							
1	Single responses	4,750	4,610	2,300	2,430	2,920	3,260
2	English	4,520	4,285	2,190	2,265	2,700	2,695
3	French	-	15	-	-	10	25
4	Non-official languages (5)	225	315	105	165	210	530
5	Italian	20	55	25	90	55	85
6	Polish	-	-	20	-	30	10
7	Portuguese	10	10	-	-	10	-
8	Chinese	-	10	10	10	-	-
9	Croatian	25	-	-	-	50	40
10	Other languages (6)	170	235	55	55	70	395
11	Multiple responses	70	85	20	130	60	195
by knowledge of official languages							
12	English only	4,560	4,475	2,175	2,420	2,815	3,150
13	French only	-	-	-	-	10	-
14	English and French	245	180	125	100	125	190
15	Neither English nor French	10	45	25	35	25	120
by knowledge of non-official languages (5) (7)							
16	Italian	65	125	55	200	285	190
17	German	65	85	60	35	70	50
18	Polish	20	25	55	65	75	125
19	Portuguese	50	40	15	-	25	-
20	Dutch	20	25	-	15	15	10
21	Spanish	80	75	10	40	30	25
22	Croatian	25	-	-	20	85	105
by first official language spoken							
23	English	4,745	4,595	2,265	2,495	2,880	3,245
24	French	55	50	30	30	60	70
25	English and French	10	-	-	-	10	25
26	Neither English nor French	10	45	25	40	30	120
27	Official language minority - (number) (8)	60	55	30	25	70	80
28	Official language minority - (percentage) (8)	1.2	1.2	1.3	1.0	2.4	2.3
by ethnic origin (9)							
29	English	2,075	1,950	845	800	1,000	885
30	Canadian (15)	1,665	1,290	720	540	685	585
31	Scottish	1,035	1,190	525	560	560	675
32	Irish	685	765	380	490	575	350
33	Italian	280	385	245	355	575	345
34	German	440	340	265	210	235	240
35	French	570	450	230	170	290	275
36	Dutch (Netherlands) (11)	235	160	40	35	45	60
37	Polish	105	115	135	205	240	235
38	Ukrainian	115	215	110	55	215	230
39	Portuguese	55	35	20	-	55	10
40	South Asian origins (16)	-	35	35	-	15	20
41	Hungarian (Magyar)	110	115	-	30	75	35
42	Aboriginal origins (17)	140	70	25	-	15	80
43	Welsh	155	45	10	80	60	25
by Aboriginal population							
44	Total Aboriginal population (18)	120	40	-	-	15	30
45	Total non-Aboriginal population	4,695	4,665	2,325	2,555	2,965	3,430
by visible minority population							
46	Total visible minority population (19)	295	270	80	230	85	135
47	Black	60	70	-	105	30	20
48	South Asian	-	30	-	-	15	20
49	Chinese	15	10	70	10	-	10
50	Korean	-	-	-	-	-	-
51	Japanese	10	10	-	-	30	-
52	Southeast Asian	40	30	-	-	-	35
53	Filipino	130	30	-	60	-	-
54	Arab/West Asian	25	10	-	35	-	25
55	Latin American	-	60	-	15	-	25
56	Visible minority, n.i.e. (20)	-	20	-	-	-	-
57	Multiple visible minority (21)	20	-	-	10	-	-
by citizenship							
58	Canadian citizenship (22)	4,675	4,550	2,290	2,400	2,930	3,230
59	Citizenship other than Canadian	145	145	35	155	45	225

See reference material at the end of the publication. - Voir les documents de référence à la fin de la publication.

Tableau 1. Certaines caractéristiques des secteurs de recensement, recensement de 1996 - Données intégrales et données-échantillon (20 %)

Hamilton 0026.02	Hamilton 0026.03	Hamilton 0026.04	Hamilton 0026.05	Hamilton 0026.06	Hamilton 0027	Caractéristiques	N°
CARACTÉRISTIQUES DE LA POPULATION							
selon la langue parlée à la maison							
1,550	1,865	1,750	4,320	5,765	1,050	Réponses uniques	1
1,135	1,265	1,415	3,640	4,815	910	Anglais	2
-	15	-	10	15	10	Français	3
415	580	340	665	930	135	Langues non officielles (5)	4
60	145	95	110	90	10	Italien	5
50	60	110	110	355	70	Polonais	6
10	-	-	45	15	-	Portugais	7
30	50	-	10	10	-	Chinois	8
90	175	70	155	55	30	Croate	9
180	155	70	235	400	25	Autres langues (6)	10
100	95	90	160	245	10	Réponses multiples	11
selon la connaissance des langues officielles							
1,535	1,790	1,695	4,080	5,535	960	Anglais seulement	12
10	-	-	-	-	-	Français seulement	13
65	70	95	290	365	85	Anglais et français	14
45	100	50	110	105	-	Ni l'anglais ni le français	15
selon la connaissance des langues non officielles (5) (7)							
110	515	255	310	285	75	Italien	16
15	40	15	55	65	10	Allemand	17
100	95	135	250	510	95	Polonais	18
25	-	15	80	55	-	Portugais	19
-	-	-	30	30	-	Néerlandais	20
10	10	10	40	105	10	Espagnol	21
145	350	110	315	195	50	Croate	22
selon la première langue officielle parlée							
1,570	1,840	1,770	4,305	5,705	1,020	Anglais	23
30	20	15	50	150	25	Français	24
-	-	-	20	50	-	Anglais et français	25
45	95	50	105	100	10	Ni l'anglais ni le français	26
30	25	20	60	175	25	Minorité de langue officielle - (nombre) (8)	27
1.8	1.3	1.1	1.3	2.9	2.4	Minorité de langue officielle - (pourcentage) (8)	28
selon l'origine ethnique (9)							
435	120	495	1,120	1,650	400	Anglais	29
220	195	435	965	1,490	205	Canadien (15)	30
190	130	245	670	1,020	245	Écossais	31
145	75	250	490	705	110	Irlandais	32
190	740	560	555	455	140	Italien	33
35	60	65	185	475	45	Allemand	34
55	55	70	395	790	115	Français	35
10	20	15	125	195	45	Hollandais (Néerlandais) (11)	36
115	135	180	425	625	120	Polonais	37
90	55	125	280	160	35	Ukrainien	38
25	-	15	105	125	-	Portugais	39
30	80	-	105	265	15	Origines sud-asiatiques (16)	40
20	30	-	80	80	25	Hongrois (Magyar)	41
65	10	20	60	145	20	Origines autochtones (17)	42
15	-	-	35	50	15	Gallois	43
selon la population autochtone							
60	10	20	25	30	-	Population autochtone totale (18)	44
1,585	1,950	1,820	4,455	5,975	1,055	Population non autochtone totale	45
selon la population des minorités visibles							
75	180	-	380	575	15	Total des minorités visibles (19)	46
-	-	-	115	120	-	Noir	47
30	60	-	95	245	10	Sud-Asiatique	48
45	50	-	20	45	-	Chinois	49
-	-	-	65	15	-	Coréen	50
-	-	-	10	-	-	Japonais	51
-	30	-	35	60	-	Asiatique du Sud-Est	52
-	20	-	15	-	-	Philippin	53
-	-	-	10	-	-	Arabe/Asiatique occidentale	54
-	20	-	20	70	-	Latino-Américain	55
-	-	-	-	10	-	Minorité visible, n.i.a. (20)	56
-	-	-	-	-	-	Minorités visibles multiples (21)	57
selon la citoyenneté							
1,565	1,885	1,775	4,230	5,490	1,025	Citoyenneté canadienne (22)	58
85	75	65	255	510	30	Citoyenneté autre que canadienne	59

See reference material at the end of the publication. - Voir les documents de référence à la fin de la publication.

Table 1. Selected Characteristics for Census Tracts, 1996 Census - 100% Data and 20% Sample Data

No.	Characteristics	Hamilton 0021	Hamilton 0022	Hamilton 0023	Hamilton 0024	Hamilton 0025	Hamilton 0026.01
POPULATION CHARACTERISTICS							
by place of birth							
1	Non-immigrant population (23)	4,065	3,830	1,895	1,895	2,365	2,330
2	Born in province of residence	3,675	3,410	1,710	1,690	2,125	2,050
3	Immigrant population	755	860	430	660	615	1,095
4	United States	15	25	10	20	-	-
5	Central and South America	45	-	-	25	-	10
6	Caribbean and Bermuda	30	75	-	75	25	20
7	United Kingdom	275	335	160	175	120	170
8	Other Europe (24)	225	310	235	265	450	825
9	Africa	-	10	-	-	10	-
10	India	-	10	-	-	-	10
11	Other Asia and the Middle East (25)	150	80	15	75	10	45
12	Oceania and other (26)	-	15	-	20	10	-
13	Non-permanent residents	-	15	-	-	-	30
14	Total immigrant population	750	860	430	660	615	1,095
by period of immigration							
15	Before 1961	275	370	260	265	405	440
16	1961-1970	115	210	85	155	130	300
17	1971-1980	160	190	65	45	50	125
18	1981-1990	135	60	15	85	20	75
19	1991-1996 (27)	60	25	10	105	20	155
by age at immigration							
20	0-4 years	85	90	60	55	50	90
21	5-19 years	170	170	95	155	190	345
22	20 years and over	500	600	275	445	375	660
23	Total population 1 year and over (28)	4,690	4,635	2,315	2,510	2,945	3,415
by place of residence 1 year ago (mobility)							
24	Non-movers	4,020	3,845	2,185	2,215	2,705	2,885
25	Movers	675	790	125	290	235	530
26	Non-migrants	560	620	85	165	200	340
27	Migrants	115	170	40	130	35	190
28	Internal migrants	110	145	40	125	35	125
29	Intraprovincial migrants	115	120	40	75	35	90
30	Interprovincial migrants	-	25	-	45	-	35
31	External migrants	-	20	-	-	-	60
32	Total population 5 years and over (29)	4,450	4,420	2,210	2,390	2,810	3,330
by place of residence 5 years ago (mobility)							
33	Non-movers	2,810	2,700	1,705	1,685	2,015	2,135
34	Movers	1,640	1,720	505	700	795	1,190
35	Non-migrants	1,330	1,330	320	520	640	810
36	Migrants	305	390	185	185	155	380
37	Internal migrants	265	335	180	110	145	230
38	Intraprovincial migrants	205	295	165	110	110	200
39	Interprovincial migrants	60	40	15	-	30	30
40	External migrants	45	50	-	75	10	150
41	Total population 15-24 years	500	475	175	290	260	400
by school attendance							
42	Not attending school	210	190	50	65	95	145
43	Attending school full time	250	240	105	195	165	220
44	Attending school part time	40	45	20	25	-	35
45	Total population 15 years and over	3,830	4,025	1,955	2,160	2,405	3,085
by highest level of schooling							
46	Less than grade 9 (30)	365	520	225	225	405	595
47	Grades 9 to 13 without secondary school graduation certificate	1,080	1,095	505	410	605	785
48	Grades 9 to 13 with secondary school graduation certificate	670	560	240	355	430	570
49	Trades certificate or diploma	165	165	130	105	100	130
50	Other non-university education only (31)	1,095	1,215	560	590	600	575
51	Without certificate or diploma	345	395	160	120	155	175
52	With certificate or diploma (32)	750	825	395	470	445	395
53	University without degree	280	255	140	210	155	265
54	Without certificate or diploma	125	140	70	105	100	145
55	With certificate or diploma (33)	155	120	75	100	50	115
56	University with bachelor's degree or higher	180	215	165	260	105	165

See reference material at the end of the publication. - Voir les documents de référence à la fin de la publication.

Tableau 1. Certaines caractéristiques des secteurs de recensement, recensement de 1996 - Données intégrales et données-échantillon (20 %)

Hamilton 0026.02	Hamilton 0026.03	Hamilton 0026.04	Hamilton 0026.05	Hamilton 0026.06	Hamilton 0027	Caractéristiques	N°
CARACTÉRISTIQUES DE LA POPULATION							
selon le lieu de naissance							
1,005	1,085	1,225	3,125	4,240	765	Population non immigrante (23)	1
855	1,060	1,100	2,840	3,950	675	Née dans la province de résidence	2
645	870	615	1,335	1,740	295	Population immigrante	3
-	-	10	60	20	15	États-Unis	4
-	10	-	35	90	-	Amérique centrale et du Sud	5
-	15	10	20	65	-	Caribes et Bermudes	6
45	25	70	230	255	60	Royaume-Uni	7
545	715	535	775	1,050	210	Autre Europe (24)	8
-	-	-	55	20	10	Afrique	9
30	40	-	10	85	10	Inde	10
20	75	-	150	150	-	Autre Asie et Moyen-Orient (25)	11
-	-	-	-	-	-	Océanie et autres (26)	12
-	-	-	20	20	-	Résidents non permanents	13
645	875	620	1,335	1,740	290	Population immigrante totale	14
selon la période d'immigration							
260	250	200	415	210	160	Avant 1961	15
130	275	215	345	295	50	1961-1970	16
160	215	50	175	315	25	1971-1980	17
40	100	105	230	470	25	1981-1990	18
55	25	50	160	450	35	1991-1996 (27)	19
selon l'âge à l'immigration							
50	70	45	140	160	30	0-4 ans	20
210	300	160	415	585	90	5-19 ans	21
385	500	415	775	995	175	20 ans et plus	22
1,640	1,955	1,840	4,440	5,875	1,045	Population totale de 1 an et plus (28)	23
selon le lieu de résidence 1 an auparavant (mobilité)							
1,490	1,835	1,710	3,805	4,645	950	Personnes n'ayant pas déménagé	24
150	125	130	630	1,230	100	Personnes ayant déménagé	25
115	75	120	450	915	70	Non-migrants	26
35	50	10	180	315	25	Migrants	27
25	30	-	170	245	25	Migrants internes	28
20	30	-	150	215	20	Migrants infraprovinciaux	29
-	-	-	20	35	-	Migrants interprovinciaux	30
10	20	10	10	70	-	Migrants externes	31
1,610	1,885	1,770	4,160	5,450	1,010	Population totale de 5 ans et plus (29)	32
selon le lieu de résidence 5 ans auparavant (mobilité)							
1,190	1,525	1,290	2,465	2,950	620	Personnes n'ayant pas déménagé	33
420	360	475	1,695	2,500	390	Personnes ayant déménagé	34
325	310	400	1,305	1,810	245	Non-migrants	35
90	50	80	395	685	145	Migrants	36
50	25	35	265	400	110	Migrants internes	37
45	20	35	250	325	105	Migrants infraprovinciaux	38
-	-	-	20	70	-	Migrants interprovinciaux	39
45	25	45	130	290	40	Migrants externes	40
175	340	305	595	990	130	Population totale de 15 à 24 ans	41
selon la fréquentation scolaire							
85	50	95	195	370	35	Ne fréquentant pas l'école	42
70	255	200	385	555	70	Fréquentant l'école à plein temps	43
20	35	10	20	60	20	Fréquentant l'école à temps partiel	44
1,495	1,665	1,585	3,570	4,430	930	Population totale de 15 ans et plus	45
selon le plus haut niveau de scolarité atteint							
465	385	225	560	350	150	Niveau inférieur à la 9e année (30)	46
340	305	290	800	1,290	255	9e - 13e année sans certificat d'études secondaires	47
235	210	245	465	895	200	9e - 13e année avec certificat d'études secondaires	48
75	80	65	135	205	40	Certificat ou diplôme d'une école de métiers	49
230	335	385	1,005	1,110	180	Autres études non universitaires seulement (31)	50
50	110	90	205	245	55	Sans certificat ou diplôme	51
180	225	300	795	865	120	Avec certificat ou diplôme (32)	52
70	120	155	250	350	65	Études universitaires sans grade	53
30	65	70	125	145	30	Sans certificat ou diplôme	54
40	50	85	120	205	35	Avec certificat ou diplôme (33)	55
70	225	215	355	230	35	Études universitaires avec baccalauréat ou diplôme supérieur	56

See reference material at the end of the publication. - Voir les documents de référence à la fin de la publication.

Table 1. Selected Characteristics for Census Tracts, 1996 Census - 100% Data and 20% Sample Data

No.	Characteristics	Hamilton 0021	Hamilton 0022	Hamilton 0023	Hamilton 0024	Hamilton 0025	Hamilton 0026.01
POPULATION CHARACTERISTICS							
by combinations of unpaid work							
1	Males 15 years and over	1,800	1,850	960	970	1,190	1,440
2	Reported unpaid work (34)	1,615	1,640	895	870	1,110	1,265
3	Housework and child care and care to seniors	150	95	100	45	80	45
4	Housework and child care only	445	350	210	240	320	310
5	Housework and care to seniors only	175	140	80	65	135	125
6	Child care and care to seniors only	10	-	-	-	-	-
7	Housework only	790	1,005	500	505	550	740
8	Child care only	30	40	-	15	10	30
9	Care to seniors only	10	10	-	-	15	10
10	Females 15 years and over	2,030	2,175	1,000	1,190	1,220	1,645
11	Reported unpaid work (34)	1,940	2,040	935	1,090	1,135	1,550
12	Housework and child care and care to seniors	245	195	130	145	145	125
13	Housework and child care only	570	480	250	315	365	310
14	Housework and care to seniors only	190	230	105	130	125	180
15	Child care and care to seniors only	-	-	-	-	-	-
16	Housework only	930	1,110	450	495	495	920
17	Child care only	10	10	-	10	-	-
18	Care to seniors only	-	10	-	-	10	-
by labour force activity							
19	Males 15 years and over	1,800	1,850	960	970	1,190	1,435
20	In the labour force	1,235	1,215	585	590	715	800
21	Employed	1,140	1,065	550	550	670	735
22	Unemployed	95	150	40	40	45	65
23	Unemployment rate	7.7	12.3	6.8	6.8	6.3	8.1
24	Participation rate	68.6	65.7	60.9	60.8	60.1	55.7
25	Females 15 years and over	2,030	2,175	1,000	1,190	1,215	1,645
26	In the labour force	1,115	1,145	440	585	595	765
27	Employed	1,000	1,040	425	555	550	640
28	Unemployed	115	105	15	30	45	120
29	Unemployment rate	10.3	9.2	3.4	5.1	7.6	15.7
30	Participation rate	54.9	52.6	44.0	49.2	49.0	46.5
31	Both sexes - Unemployment rate	8.7	11.0	5.3	5.5	6.5	11.9
32	15-24 years	24.6	17.7	22.7	20.0	16.7	18.8
33	25 years and over	6.5	10.0	2.7	3.5	5.3	10.6
34	Both sexes - Participation rate	61.5	58.8	52.8	54.6	54.4	50.6
35	15-24 years	57.0	64.2	65.7	59.6	69.2	60.0
36	25 years and over	62.0	57.9	51.7	53.6	52.6	49.2
37	Total labour force 15 years and over	2,350	2,360	1,030	1,175	1,310	1,560
by industry divisions							
38	Industry - Not applicable (35)	55	90	20	30	40	65
39	All industries (36)	2,295	2,275	1,010	1,145	1,270	1,495
40	Primary industries (37)	10	25	10	-	10	35
41	Manufacturing industries	460	495	165	205	355	395
42	Construction industries	120	95	65	20	75	60
43	Transportation and storage industries	100	70	30	30	45	40
44	Communication and other utility industries	85	75	25	20	55	35
45	Wholesale and retail trades industries	450	400	240	185	225	330
46	Finance, insurance, real estate industries	125	105	40	75	90	90
47	Business service industries	85	120	60	110	110	110
48	Government service industries (38)	75	65	35	40	15	95
49	Educational service industries	80	130	95	85	50	45
50	Health and social service industries (38)	390	350	115	175	110	85
51	Accommodation, food and beverage service industries	180	140	55	65	75	65
52	Other service industries (38)	135	190	65	125	60	105

See reference material at the end of the publication. - Voir les documents de référence à la fin de la publication.

Tableau 1. Certaines caractéristiques des secteurs de recensement, recensement de 1996 - Données intégrales et données-échantillon (20 %)

Hamilton 0026.02	Hamilton 0026.03	Hamilton 0026.04	Hamilton 0026.05	Hamilton 0026.06	Hamilton 0027	Caractéristiques	N°
CARACTÉRISTIQUES DE LA POPULATION							
selon les combinaisons de travail non rémunéré							
650	820	775	1,630	2,075	440	Hommes de 15 ans et plus	1
545	680	680	1,470	1,800	375	Travail non rémunéré déclaré (34)	2
40	35	60	115	100	15	Travaux ménagers et soins aux enfants et soins aux personnes âgées	3
130	160	150	450	645	100	Travaux ménagers et soins aux enfants seulement	4
40	70	35	60	85	25	Travaux ménagers et soins aux personnes âgées seulement	5
-	15	-	-	-	-	Soins aux enfants et soins aux personnes âgées seulement	6
335	375	405	820	890	215	Travaux ménagers seulement	7
-	15	-	20	60	-	Soins aux enfants seulement	8
-	10	20	-	20	10	Soins aux personnes âgées seulement	9
845	840	815	1,940	2,350	490	Femmes de 15 ans et plus	10
720	795	755	1,760	2,150	460	Travail non rémunéré déclaré (34)	11
65	65	75	185	180	30	Travaux ménagers et soins aux enfants et soins aux personnes âgées	12
155	255	230	645	1,020	140	Travaux ménagers et soins aux enfants seulement	13
70	75	60	140	100	40	Travaux ménagers et soins aux personnes âgées seulement	14
-	-	-	-	-	-	Soins aux enfants et soins aux personnes âgées seulement	15
415	390	390	775	795	245	Travaux ménagers seulement	16
-	10	-	-	50	-	Soins aux enfants seulement	17
10	10	10	-	10	-	Soins aux personnes âgées seulement	18
selon l'activité							
645	820	775	1,630	2,075	440	Hommes de 15 ans et plus	19
360	630	525	1,080	1,540	235	Faisant partie de la population active	20
340	575	495	955	1,400	225	Occupés	21
20	60	30	125	140	10	Chômeurs	22
5.6	9.5	5.7	11.6	9.1	4.3	Taux de chômage	23
55.8	76.8	67.7	66.3	74.2	53.4	Taux d'activité	24
845	845	810	1,940	2,350	490	Femmes de 15 ans et plus	25
395	615	495	975	1,375	255	Faisant partie de la population active	26
370	575	450	845	1,155	235	Occupées	27
25	40	45	125	215	20	Chômeuses	28
6.3	6.5	9.1	12.8	15.6	7.8	Taux de chômage	29
46.7	72.8	61.1	50.3	58.5	52.0	Taux d'activité	30
6.6	8.0	7.4	12.4	12.2	4.1	Les deux sexes - Taux de chômage	31
6.9	22.2	15.9	18.5	29.3	21.1	15-24 ans	32
6.6	3.6	5.0	11.3	8.7	-	25 ans et plus	33
50.8	75.1	64.4	57.6	65.9	52.2	Les deux sexes - Taux d'activité	34
85.3	79.4	72.1	54.6	50.3	73.1	15-24 ans	35
46.4	74.2	62.5	58.2	70.2	48.8	25 ans et plus	36
760	1,250	1,020	2,055	2,910	485	Population active totale de 15 ans et plus	37
selon les divisions d'industrie							
25	35	-	115	175	15	Industrie - Sans objet (35)	38
740	1,215	1,015	1,940	2,740	465	Toutes les industries (36)	39
-	10	15	25	20	-	Industries primaires (37)	40
255	275	255	425	735	180	Industries manufacturières	41
15	85	90	60	125	-	Industries de la construction	42
15	45	20	45	125	10	Industries du transport et de l'entreposage	43
20	15	15	45	60	15	Industries des communications et autres services publics	44
105	255	150	445	570	65	Industries du commerce de gros et de détail	45
35	55	85	110	115	20	Industries des intermédiaires financiers, des assurances et des services immobiliers	46
25	40	50	135	115	40	Industries des services aux entreprises	47
20	45	35	90	85	20	Industries des services gouvernementaux (38)	48
50	90	115	170	110	10	Industries des services d'enseignement	49
60	160	70	155	285	15	Industries des services de soins de santé et des services sociaux (38)	50
70	50	45	70	170	45	Industries de l'hébergement et de la restauration	51
65	90	70	165	220	30	Autres industries de services (38)	52

See reference material at the end of the publication. - Voir les documents de référence à la fin de la publication.

Table 1. Selected Characteristics for Census Tracts, 1996 Census - 100% Data and 20% Sample Data

No.	Characteristics	Hamilton 0021	Hamilton 0022	Hamilton 0023	Hamilton 0024	Hamilton 0025	Hamilton 0026.01
POPULATION CHARACTERISTICS							
by class of worker							
1	Class of worker - Not applicable (35)	55	90	20	30	35	65
2	All classes of worker (36)	2,295	2,275	1,010	1,150	1,270	1,495
3	Paid workers	2,200	2,190	975	1,050	1,160	1,425
4	Employees	2,160	2,170	960	995	1,155	1,395
5	Self-employed (incorporated)	35	15	15	55	-	30
6	Self-employed (unincorporated)	85	85	35	90	110	70
7	Unpaid family workers	10	-	-	-	-	-
by occupation broad groups							
8	Male labour force 15 years and over	1,240	1,220	590	590	710	795
9	Occupation - Not applicable (35)	15	40	15	15	15	20
10	All occupations (36)	1,225	1,175	570	580	700	775
11	A Management occupations	60	80	40	75	45	90
12	B Business, finance and administrative occupations	130	130	75	30	75	60
13	C Natural and applied sciences and related occupations	95	80	25	25	20	20
14	D Health occupations	35	35	-	30	10	-
15	E Occupations in social science, education, government service and religion	20	45	35	75	20	20
16	F Occupations in art, culture, recreation and sport	25	15	-	15	20	10
17	G Sales and service occupations	230	235	155	110	120	195
18	H Trades, transport and equipment operators and related occupations	440	330	130	125	205	215
19	I Occupations unique to primary industry	-	15	25	-	25	-
20	J Occupations unique to processing, manufacturing and utilities	185	220	80	85	165	160
21	Female labour force 15 years and over	1,115	1,145	445	585	595	765
22	Occupation - Not applicable (35)	40	50	-	20	25	40
23	All occupations (36)	1,075	1,095	440	565	570	720
24	A Management occupations	35	30	10	25	35	10
25	B Business, finance and administrative occupations	285	335	160	145	215	290
26	C Natural and applied sciences and related occupations	-	15	10	10	10	-
27	D Health occupations	215	150	45	75	70	40
28	E Occupations in social science, education, government service and religion	30	125	50	40	10	20
29	F Occupations in art, culture, recreation and sport	10	-	10	20	10	-
30	G Sales and service occupations	440	360	160	245	180	210
31	H Trades, transport and equipment operators and related occupations	15	25	-	-	10	10
32	I Occupations unique to primary industry	-	-	-	-	-	25
33	J Occupations unique to processing, manufacturing and utilities	25	45	10	10	40	115
34	Total employed labour force 15 years and over	2,145	2,100	975	1,110	1,225	1,375
by place of work							
35	Males	1,140	1,065	550	550	675	735
36	Usual place of work	970	925	480	500	570	670
37	At home	50	15	10	10	20	20
38	Outside Canada	-	-	-	-	-	10
39	No fixed workplace	120	125	55	40	80	35
40	Females	1,005	1,040	425	560	550	640
41	Usual place of work	915	975	375	490	510	585
42	At home	30	25	15	50	40	30
43	Outside Canada	-	-	-	-	-	-
44	No fixed workplace	60	35	30	20	10	20

See reference material at the end of the publication. - Voir les documents de référence à la fin de la publication.

Tableau 1. Certaines caractéristiques des secteurs de recensement, recensement de 1996 - Données intégrales et données-échantillon (20 %)

Hamilton 0026.02	Hamilton 0026.03	Hamilton 0026.04	Hamilton 0026.05	Hamilton 0026.06	Hamilton 0027	Caractéristiques	N°
CARACTÉRISTIQUES DE LA POPULATION							
selon la catégorie de travailleur(euse)s							
						Catégorie de travailleur(euse)s -	
25	35	10	115	175	15	Sans objet (35)	1
740	1,215	1,015	1,940	2,735	470	Toutes les catégories de travailleur(euse)s (36)	2
695	1,165	950	1,830	2,605	460	Travailleur(euse)s rémunéré(e)s	3
685	1,115	895	1,775	2,595	455	Employé(e)s	4
						Travailleur(euse)s autonomes (entreprise	
10	50	60	55	10	10	constituée en société)	5
						Travailleur(euse)s autonomes (entreprise	
35	45	65	110	130	-	non constituée en société)	6
						Travailleur(euse)s familiaux	
10	10	-	-	-	-	(familiales) non rémunéré(e)s	7
selon les grandes catégories professionnelles							
360	635	530	1,085	1,540	230	Population active masculine de 15 ans et plus	8
10	15	-	40	70	-	Profession - Sans objet (35)	9
355	615	530	1,040	1,470	235	Toutes les professions (36)	10
15	45	100	105	65	15	A Gestion	11
						B Affaires, finance et administration	12
20	80	45	110	150	20	C Sciences naturelles et appliquées	
						et professions apparentées	13
10	20	25	100	80	15	D Secteur de la santé	14
-	-	10	-	20	-	E Sciences sociales, enseignement,	
						administration publique et religion	15
15	15	40	55	25	-	F Arts, culture, sports et loisirs	16
10	10	-	-	20	-	G Ventes et services	17
95	155	60	220	265	25	H Métiers, transport et machinerie	18
						I Professions propres au secteur primaire	
80	150	125	205	460	70	J Transformation, fabrication et	
10	10	-	25	35	-	services d'utilité publique	20
100	130	110	210	340	80	Population active féminine de 15 ans et plus	21
395	615	490	975	1,375	255	Profession - Sans objet (35)	22
15	20	-	70	105	15	Toutes les professions (36)	23
385	600	490	900	1,270	235	A Gestion	24
20	10	25	50	80	-	B Affaires, finance et administration	25
						C Sciences naturelles et appliquées	
85	165	145	245	285	70	et professions apparentées	26
						D Secteur de la santé	27
10	-	-	10	-	15	E Sciences sociales, enseignement,	
10	70	40	55	145	-	administration publique et religion	28
						F Arts, culture, sports et loisirs	29
25	55	70	80	30	10	G Ventes et services	30
10	-	10	15	20	10	H Métiers, transport et machinerie	31
145	225	140	375	525	85	I Professions propres au secteur primaire	
						J Transformation, fabrication et	
15	-	10	-	50	20	services d'utilité publique	33
-	-	10	15	-	-	Population active occupée totale de	
55	65	40	55	125	25	15 ans et plus	34
						selon le lieu de travail	
710	1,150	945	1,800	2,555	465	Hommes	35
						Lieu de travail habituel	36
340	570	500	955	1,400	225	A domicile	37
310	520	425	845	1,245	220	En dehors du Canada	38
10	-	15	25	25	-	Sans adresse de travail fixe	39
						Femmes	40
25	45	50	80	125	10	Lieu de travail habituel	41
370	580	450	845	1,155	235	A domicile	42
345	530	390	780	1,050	235	En dehors du Canada	43
						Sans adresse de travail fixe	44
-	20	35	45	50	-		
20	30	15	20	50	10		

See reference material at the end of the publication. - Voir les documents de référence à la fin de la publication.

Table 1. Selected Characteristics for Census Tracts, 1996 Census - 100% Data and 20% Sample Data

No.	Characteristics	Hamilton 0021	Hamilton 0022	Hamilton 0023	Hamilton 0024	Hamilton 0025	Hamilton 0026.01
POPULATION CHARACTERISTICS							
1	Total employed labour force 15 years and over with usual place of work or no fixed workplace	2,065	2,060	945	1,050	1,165	1,310
2	by mode of transportation						
3	Males	1,085	1,050	535	540	655	705
4	Car, truck, van, as driver	810	860	470	475	570	575
5	Car, truck, van, as passenger	65	70	10	20	20	55
6	Public transit	125	90	30	30	40	35
7	Walked to work	65	25	25	10	10	10
8	Other method	25	10	10	10	10	20
9	Females	975	1,010	405	510	510	610
10	Car, truck, van, as driver	545	600	315	325	360	380
11	Car, truck, van, as passenger	135	100	50	45	30	90
12	Public transit	155	190	30	70	90	85
13	Walked to work	135	120	15	70	20	50
	Other method	-	-	-	-	10	-
1996 INCOME CHARACTERISTICS							
Total income of population 15 years and over							
by sex and total income groups							
14	Total income of males 15 years and over	1,800	1,850	955	970	1,190	1,440
15	Without income	55	55	30	30	30	75
16	With income	1,740	1,795	930	945	1,160	1,360
17	Under \$1,000 (39)	60	65	20	60	25	95
18	\$ 1,000 - \$ 2,999	40	40	10	15	40	35
19	\$ 3,000 - \$ 4,999	50	60	40	10	20	10
20	\$ 5,000 - \$ 6,999	50	60	40	35	50	55
21	\$ 7,000 - \$ 9,999	120	105	15	65	55	85
22	\$10,000 - \$11,999	40	85	25	40	25	60
23	\$12,000 - \$14,999	115	40	45	55	65	75
24	\$15,000 - \$19,999	200	190	65	105	105	80
25	\$20,000 - \$24,999	115	225	110	70	105	145
26	\$25,000 - \$29,999	145	190	95	70	120	140
27	\$30,000 - \$34,999	180	195	100	40	90	165
28	\$35,000 - \$39,999	145	85	30	70	100	85
29	\$40,000 - \$44,999	145	120	60	65	85	75
30	\$45,000 - \$49,999	100	70	50	15	40	40
31	\$50,000 - \$59,999	170	160	100	105	170	65
32	\$60,000 and over	55	90	120	125	65	140
33	Average income \$ (40)	27,931	27,525	32,856	34,945	30,813	28,982
34	Median income \$ (40)	26,708	25,395	29,310	26,703	29,188	25,982
35	Standard error of average income \$ (40)	871	810	1,437	2,216	1,243	1,277
36	Total income of females 15 years and over	2,030	2,175	1,000	1,190	1,220	1,645
37	Without income	195	130	75	105	125	145
38	With income	1,835	2,050	920	1,085	1,095	1,500
39	Under \$1,000 (39)	70	80	-	70	55	115
40	\$ 1,000 - \$ 2,999	105	135	50	40	40	80
41	\$ 3,000 - \$ 4,999	115	85	45	50	60	50
42	\$ 5,000 - \$ 6,999	105	125	60	35	90	130
43	\$ 7,000 - \$ 9,999	165	175	65	90	80	145
44	\$10,000 - \$11,999	115	195	105	90	105	175
45	\$12,000 - \$14,999	215	220	105	125	85	180
46	\$15,000 - \$19,999	215	290	135	105	150	205
47	\$20,000 - \$24,999	180	195	110	100	85	100
48	\$25,000 - \$29,999	200	170	70	100	105	105
49	\$30,000 - \$34,999	125	145	50	65	55	60
50	\$35,000 - \$39,999	80	60	35	55	80	60
51	\$40,000 - \$44,999	75	60	30	45	15	40
52	\$45,000 - \$49,999	15	40	10	10	40	25
53	\$50,000 - \$59,999	40	35	20	20	40	25
54	\$60,000 and over	10	35	15	75	15	10
55	Average income \$ (40)	18,409	18,442	19,208	22,637	19,641	16,368
56	Median income \$ (40)	15,581	15,313	16,019	16,184	15,582	12,784
57	Standard error of average income \$ (40)	637	638	945	1,336	915	691
by composition of total income							
58	Total - Composition of total income % (41)	100.0	100.0	100.0	100.0	100.0	100.0
59	Employment income %	72.0	65.6	64.3	65.4	66.1	57.2
60	Government transfer payments %	19.1	21.6	18.9	15.5	17.8	22.0
61	Other %	8.9	12.8	16.8	19.0	16.1	20.8

See reference material at the end of the publication. - Voir les documents de référence à la fin de la publication.

Tableau 1. Certaines caractéristiques des secteurs de recensement, recensement de 1996 - Données intégrales et données-échantillon (20 %)

Hamilton 0026.02	Hamilton 0026.03	Hamilton 0026.04	Hamilton 0026.05	Hamilton 0026.06	Hamilton 0027	Caractéristiques	N°
CARACTÉRISTIQUES DE LA POPULATION							
Population active occupée totale de 15 ans et plus ayant un lieu de travail habituel ou sans adresse de travail fixe							
700	1,125	885	1,735	2,470	460	selon le mode de transport	1
335	570	480	930	1,375	225	Hommes	2
280	510	430	815	1,095	170	Automobile, camion ou fourgonnette, en tant que conducteur	3
10	35	10	40	100	10	Automobile, camion ou fourgonnette, en tant que passager	4
30	30	35	50	150	35	Transport en commun	5
15	-	-	10	10	10	À pied	6
-	-	-	10	20	-	Autre moyen	7
365	555	410	805	1,095	235	Femmes	8
205	455	320	540	785	175	Automobile, camion ou fourgonnette, en tant que conductrice	9
30	60	50	90	115	-	Automobile, camion ou fourgonnette, en tant que passagère	10
85	40	30	125	155	45	Transport en commun	11
35	-	-	35	45	10	À pied	12
10	-	-	-	-	-	Autre moyen	13
CARACTÉRISTIQUES DU REVENU DE 1996							
Revenu total de la population de 15 ans et plus selon le sexe et les tranches de revenu total							
645	820	775	1,630	2,080	440	Revenu total des hommes de 15 ans et plus	14
10	50	20	85	185	20	Sans revenu	15
640	770	755	1,540	1,890	420	Avec un revenu	16
35	35	60	65	140	15	Moins de 1 000 \$ (39)	17
15	20	-	30	55	15	1 000 \$ - 2 999 \$	18
-	20	15	25	45	-	3 000 \$ - 4 999 \$	19
30	35	60	50	75	-	5 000 \$ - 6 999 \$	20
75	65	40	60	75	10	7 000 \$ - 9 999 \$	21
15	50	15	80	60	10	10 000 \$ - 11 999 \$	22
15	-	30	75	90	10	12 000 \$ - 14 999 \$	23
55	45	30	155	185	70	15 000 \$ - 19 999 \$	24
75	30	50	205	120	60	20 000 \$ - 24 999 \$	25
75	50	30	75	115	45	25 000 \$ - 29 999 \$	26
40	60	65	135	190	45	30 000 \$ - 34 999 \$	27
45	50	60	100	150	10	35 000 \$ - 39 999 \$	28
55	70	70	115	105	40	40 000 \$ - 44 999 \$	29
60	65	65	110	130	10	45 000 \$ - 49 999 \$	30
30	105	55	85	205	60	50 000 \$ - 59 999 \$	31
20	65	85	185	145	25	60 000 \$ et plus	32
26,106	30,913	32,361	31,449	29,312	30,509	Revenu moyen \$ (40)	33
24,939	30,322	31,292	27,441	28,882	27,300	Revenu médian \$ (40)	34
1,287	1,443	2,324	1,141	938	1,665	Erreur type du revenu moyen \$ (40)	35
845	845	810	1,940	2,355	490	Revenu total des femmes de 15 ans et plus	36
55	100	60	235	415	30	Sans revenu	37
790	745	750	1,705	1,935	455	Avec un revenu	38
65	10	30	125	125	35	Moins de 1 000 \$ (39)	39
20	25	55	130	170	15	1 000 \$ - 2 999 \$	40
40	55	40	25	105	30	3 000 \$ - 4 999 \$	41
75	40	45	85	115	45	5 000 \$ - 6 999 \$	42
120	80	85	135	130	20	7 000 \$ - 9 999 \$	43
90	65	70	155	95	35	10 000 \$ - 11 999 \$	44
50	30	70	190	225	45	12 000 \$ - 14 999 \$	45
95	70	20	290	280	40	15 000 \$ - 19 999 \$	46
105	85	80	185	200	50	20 000 \$ - 24 999 \$	47
30	55	100	90	195	30	25 000 \$ - 29 999 \$	48
55	65	70	115	90	55	30 000 \$ - 34 999 \$	49
35	-	-	70	80	10	35 000 \$ - 39 999 \$	50
-	35	15	30	45	20	40 000 \$ - 44 999 \$	51
-	20	25	50	30	-	45 000 \$ - 49 999 \$	52
10	45	10	25	35	-	50 000 \$ - 59 999 \$	53
-	40	25	10	25	10	60 000 \$ et plus	54
14,964	22,547	19,246	17,454	17,128	18,644	Revenu moyen \$ (40)	55
11,507	18,019	13,472	14,999	14,980	16,685	Revenu médian \$ (40)	56
821	1,297	1,234	643	628	1,396	Erreur type du revenu moyen \$ (40)	57
selon la composition du revenu total							
100.0	100.0	100.0	100.0	100.0	100.0	Total - Composition du revenu total % (41)	58
60.6	87.8	76.6	65.7	78.4	67.8	Revenu d'emploi %	59
25.7	9.1	11.7	18.7	15.6	19.3	Transferts gouvernementaux %	60
13.6	3.1	11.7	15.6	6.0	12.9	Autres %	61

See reference material at the end of the publication. - Voir les documents de référence à la fin de la publication.

Table 1. Selected Characteristics for Census Tracts, 1996 Census - 100% Data and 20% Sample Data

No.	Characteristics	Hamilton 0021	Hamilton 0022	Hamilton 0023	Hamilton 0024	Hamilton 0025	Hamilton 0026.01
1996 INCOME CHARACTERISTICS							
Employment income of population 15 years and over by sex and work activity							
1	Males - worked full-year, full-time (42)	740	695	375	370	435	465
2	Average employment income \$	37,817	39,239	45,756	47,865	39,763	36,979
3	Standard error of average employment income \$	1,120	1,189	1,859	3,588	1,482	2,280
4	Males - worked part-year or part-time (43)	470	455	245	225	270	290
5	Average employment income \$	16,598	16,140	17,389	21,174	24,426	21,761
6	Standard error of average employment income \$	1,434	1,301	2,588	4,603	2,544	2,097
7	Females - worked full-year, full-time (42)	500	535	210	280	285	355
8	Average employment income \$	26,907	29,633	28,305	36,455	31,993	25,594
9	Standard error of average employment income \$	1,031	1,074	2,171	2,752	1,560	1,104
10	Females - worked part-year or part-time (43)	595	570	245	315	320	380
11	Average employment income \$	14,428	11,504	15,349	14,236	12,208	9,799
12	Standard error of average employment income \$	1,199	894	1,534	1,643	1,286	988
Total income of Census families by family income groups							
13	Census family income of all families	1,345	1,330	725	775	905	1,030
14	Under \$10,000	45	95	10	25	20	70
15	\$ 10,000 - \$ 19,999	135	120	25	80	55	110
16	\$ 20,000 - \$ 29,999	190	195	90	75	115	125
17	\$ 30,000 - \$ 39,999	180	190	105	80	105	235
18	\$ 40,000 - \$ 49,999	200	195	100	110	140	135
19	\$ 50,000 - \$ 59,999	155	180	85	80	155	85
20	\$ 60,000 - \$ 69,999	190	115	120	35	100	35
21	\$ 70,000 - \$ 79,999	120	115	60	80	75	80
22	\$ 80,000 - \$ 89,999	65	80	55	50	70	40
23	\$ 90,000 - \$ 99,999	35	20	15	55	35	30
24	\$100,000 and over	15	15	60	100	35	75
25	Average family income \$	47,455	44,746	55,948	63,225	53,017	46,963
26	Median family income \$	46,298	44,036	54,936	53,795	50,651	38,311
27	Standard error of average family income \$	1,383	1,315	2,166	3,556	1,884	2,048
Incidence of low income (44)							
28	Total - Economic families	1,330	1,355	735	775	925	1,040
29	Low income	210	240	65	130	105	190
30	Incidence of low income % (45)	15.7	17.9	8.9	17.0	11.7	18.5
Total - Unattached individuals 15 years and over							
31	Low income	785	1,020	255	325	230	635
32	Incidence of low income % (45)	34.5	45.0	9.5	17.5	8.5	30.5
33	Incidence of low income % (45)	43.9	44.4	36.2	53.6	37.2	48.5
34	Total - Population in private households	4,815	4,695	2,310	2,560	2,975	3,450
35	Low income	985	1,115	255	525	410	795
36	Incidence of low income % (45)	20.5	23.7	10.9	20.6	13.8	23.0
Total income of private households by household income groups							
37	Household income of all private households	2,005	2,285	950	1,070	1,125	1,645
38	Under \$10,000	100	170	20	50	25	155
39	\$ 10,000 - \$ 19,999	365	515	115	205	145	350
40	\$ 20,000 - \$ 29,999	340	380	95	140	140	225
41	\$ 30,000 - \$ 39,999	275	300	130	105	140	325
42	\$ 40,000 - \$ 49,999	245	255	130	135	115	185
43	\$ 50,000 - \$ 59,999	195	190	115	70	185	95
44	\$ 60,000 - \$ 69,999	190	155	120	45	130	35
45	\$ 70,000 - \$ 79,999	145	140	65	100	65	100
46	\$ 80,000 - \$ 89,999	70	110	65	50	80	55
47	\$ 90,000 - \$ 99,999	45	45	20	50	25	35
48	\$100,000 and over	30	25	60	115	65	80
49	Average household income \$	41,104	38,082	51,060	53,707	50,857	38,934
50	Median household income \$	37,252	32,523	47,470	41,981	49,226	32,250
51	Standard error of average household income \$	1,133	1,059	1,909	2,873	1,794	1,531

See reference material at the end of the publication. - Voir les documents de référence à la fin de la publication.

Tableau 1. Certaines caractéristiques des secteurs de recensement, recensement de 1996 - Données intégrales et données-échantillon (20 %)

Hamilton 0026.02	Hamilton 0026.03	Hamilton 0026.04	Hamilton 0026.05	Hamilton 0026.06	Hamilton 0027	Caractéristiques	N°
						CARACTÉRISTIQUES DU REVENU DE 1996	
						Population de 15 ans et plus ayant un revenu d'emploi selon le sexe et le travail	
						Hommes ayant travaillé toute l'année à plein temps (42)	1
210	395	350	605	905	155	Revenu moyen d'emploi \$	2
36,564	43,500	42,750	40,819	40,104	40,813	Erreur type du revenu moyen d'emploi \$...	3
2,010	1,453	2,264	1,389	1,137	2,519	Hommes ayant travaillé une partie de l'année ou à temps partiel (43)	4
135	190	195	440	555	80	Revenu moyen d'emploi \$	5
17,598	15,773	19,014	20,874	16,432	25,201	Erreur type du revenu moyen d'emploi \$...	6
2,120	2,024	3,484	2,252	1,214	3,410	Femmes ayant travaillé toute l'année à plein temps (42)	7
170	265	210	425	565	120	Revenu moyen d'emploi \$	8
25,126	30,982	27,476	25,275	27,296	30,778	Erreur type du revenu moyen d'emploi \$...	9
1,612	1,894	1,893	1,046	1,056	2,369	Femmes ayant travaillé une partie de l'année ou à temps partiel (43)	10
195	320	355	510	740	125	Revenu moyen d'emploi \$	11
10,687	17,833	14,405	11,915	10,185	13,472	Erreur type du revenu moyen d'emploi \$...	12
1,580	1,998	1,698	1,039	793	1,818	Revenu total des familles de recensement selon les tranches de revenu de la famille	
						Revenu de la famille de recensement de toutes les familles	13
475	555	565	1,340	1,715	325	Moins de 10 000 \$	14
20	30	30	115	115	-	10 000 \$ - 19 999 \$	15
50	30	25	135	315	10	20 000 \$ - 29 999 \$	16
95	40	60	155	220	60	30 000 \$ - 39 999 \$	17
90	55	45	175	180	45	40 000 \$ - 49 999 \$	18
45	35	65	125	155	55	50 000 \$ - 59 999 \$	19
60	65	30	135	225	25	60 000 \$ - 69 999 \$	20
25	40	65	165	175	25	70 000 \$ - 79 999 \$	21
30	50	70	120	145	25	80 000 \$ - 89 999 \$	22
15	45	55	80	50	40	90 000 \$ - 99 999 \$	23
15	75	30	40	80	10	100 000 \$ et plus	24
25	90	95	90	50	15	Revenu moyen des familles \$	25
46,080	66,288	65,525	49,575	44,595	52,181	Revenu médian des familles \$	26
37,610	64,130	65,202	47,716	40,702	47,677	Erreur type du revenu moyen des familles \$..	27
2,634	2,936	4,007	1,753	1,404	2,927	Fréquence des unités à faible revenu (44)	
						Total - Familles économiques	28
485	535	575	1,365	1,735	320	Faible revenu	29
105	70	60	300	575	25	Fréquence des unités à faible revenu %(45)	30
21.3	12.6	10.8	22.0	33.0	9.2	Total - Personnes hors famille économique de 15 ans et plus	31
325	75	60	330	325	165	Faible revenu	32
175	-	30	100	160	45	Fréquence des unités à faible revenu %(45)	33
53.2	7.6	50.9	30.1	49.4	29.7	Total - Population dans les ménages privés ..	34
1,650	1,960	1,840	4,480	6,000	1,055	Faible revenu	35
445	245	160	955	1,965	120	Fréquence des unités à faible revenu %(45)	36
27.0	12.5	8.8	21.3	32.7	11.2	Revenu total des ménages privés selon les tranches de revenu du ménage	
						Revenu du ménage de tous les ménages privés	37
795	595	620	1,660	2,005	465	Moins de 10 000 \$	38
80	20	40	125	150	20	10 000 \$ - 19 999 \$	39
170	30	45	245	380	75	20 000 \$ - 29 999 \$	40
160	35	70	205	230	95	30 000 \$ - 39 999 \$	41
125	55	50	215	215	55	40 000 \$ - 49 999 \$	42
70	55	65	185	190	45	50 000 \$ - 59 999 \$	43
55	65	25	155	255	30	60 000 \$ - 69 999 \$	44
30	45	75	170	220	40	70 000 \$ - 79 999 \$	45
35	55	50	110	155	20	80 000 \$ - 89 999 \$	46
15	40	85	105	50	40	90 000 \$ - 99 999 \$	47
20	85	25	45	95	20	100 000 \$ et plus	48
30	95	100	105	65	20	Revenu moyen des ménages \$	49
36,025	67,864	62,876	47,125	44,152	45,997	Revenu médian des ménages \$	50
28,151	65,019	62,259	42,170	41,328	36,580	Erreur type du revenu moyen des ménages \$..	51
1,985	2,877	3,826	1,584	1,344	2,733		

See reference material at the end of the publication. - Voir les documents de référence à la fin de la publication.

Table 1. Selected Characteristics for Census Tracts, 1996 Census - 100% Data and 20% Sample Data

No.	Characteristics	Hamilton 0021	Hamilton 0022	Hamilton 0023	Hamilton 0024	Hamilton 0025	Hamilton 0026.01
DWELLING AND HOUSEHOLD CHARACTERISTICS							
1	Total number of occupied private dwellings	2,005	2,290	945	1,070	1,125	1,645
by tenure							
2	Owned	1,375	1,270	855	560	1,030	800
3	Rented	630	1,015	90	505	95	840
4	Band housing	-	-	-	-	-	-
by structural type of dwelling							
5	Single-detached house	1,460	1,260	880	575	1,000	680
6	Semi-detached house	20	-	-	-	-	-
7	Row house	10	10	-	55	60	75
8	Apartment, detached duplex	55	25	-	-	35	-
9	Apartment building, five or more storeys	155	525	55	440	-	530
10	Apartment building, less than						
11	five storeys	285	450	-	-	30	360
12	Other single attached house	25	10	-	-	-	-
	Movable dwelling (46)	-	-	-	-	-	-
by condition of dwelling							
13	Regular maintenance only	1,065	1,345	570	745	660	1,130
14	Minor repairs	735	675	335	280	370	435
15	Major repairs	210	265	40	45	90	75
by period of construction							
16	Before 1946	685	415	75	20	170	35
17	1946 - 1960	890	1,325	710	475	715	535
18	1961 - 1970	280	420	145	520	120	910
19	1971 - 1980	105	110	-	40	50	150
20	1981 - 1990	30	25	10	10	65	15
21	1991 - 1996 (47)	15	10	-	-	-	-
22	Average number of rooms per dwelling	5.9	5.3	6.7	6.3	6.6	5.2
23	Average number of bedrooms						
24	per dwelling (48)	2.4	2.1	2.8	2.5	2.8	2.1
24	Average value of dwelling \$	122,215	113,193	138,387	186,024	138,983	149,400
25	Total number of private households	2,005	2,285	945	1,070	1,120	1,645
by size of household							
26	1 person	635	865	190	280	190	590
27	2 persons	605	825	395	385	415	615
28	3 persons	320	310	165	190	235	230
29	4-5 persons	400	270	185	200	260	195
30	6 or more persons	50	20	10	20	20	15
by household type							
31	One family households	1,300	1,305	715	760	885	985
32	Multiple-family households	25	10	-	10	10	20
33	Non-family households	680	970	225	305	225	635
34	Number of persons in private households	4,815	4,705	2,325	2,555	2,980	3,460
35	Average number of persons per household	2.4	2.1	2.5	2.4	2.6	2.1
36	Average number of persons per room	0.4	0.4	0.4	0.4	0.4	0.4
37	Tenant one-family households without						
38	additional persons (49)	270	385	25	265	75	410
38	Average gross rent \$ (50)	570	559	743	609	710	570
39	Gross rent >= 30% of household income (50)	335	470	60	225	50	375
40	Owner one-family households without						
41	additional persons (51)	950	810	635	425	745	525
41	Average owner's major payments \$ (52)	766	678	637	811	683	553
42	Owner's payments >=30% of household						
42	income (52)	225	245	100	90	145	125
CENSUS FAMILY CHARACTERISTICS							
43	Total number of census families in						
43	private households	1,345	1,335	725	775	905	1,025
by size of census family							
44	2 persons	630	830	415	425	430	600
45	3 persons	300	265	130	145	220	255
46	4 persons	295	170	140	155	155	145
47	5 or more persons	110	65	35	45	95	35

See reference material at the end of the publication. - Voir les documents de référence à la fin de la publication.

Tableau 1. Certaines caractéristiques des secteurs de recensement, recensement de 1996 - Données intégrales et données-échantillon (20 %)

Hamilton 0026.02	Hamilton 0026.03	Hamilton 0026.04	Hamilton 0026.05	Hamilton 0026.06	Hamilton 0027	Caractéristiques	N°
						CARACTÉRISTIQUES DES LOGEMENTS ET DES MÉNAGES	
790	600	615	1,665	2,010	465	Nombre total de logements privés occupés ..	1
325	595	535	1,035	960	340	selon le mode d'occupation	
465	10	80	625	1,050	125	Possédés	2
-	-	-	-	-	-	Loués	3
						Logements de bande	4
						selon le type de construction résidentielle	
340	480	470	650	230	345	Maison individuelle non attenante	5
25	-	70	50	275	10	Maison jumelée	6
25	115	-	370	735	-	Maison en rangée	7
-	-	10	-	-	-	Appartement, duplex non attenant	8
265	-	70	550	720	55	Appartement, immeuble de cinq étages ou plus	9
130	-	-	15	35	55	Appartement, immeuble de moins	10
-	-	-	15	10	-	de cinq étages	11
-	-	-	-	-	-	Autre maison individuelle attenante	12
						Habitation mobile (46)	12
						selon l'état du logement	
515	500	470	1,205	1,230	265	Entretien régulier seulement	13
210	90	130	380	590	160	Réparations mineures	14
60	10	15	75	180	40	Réparations majeures	15
						selon la période de construction	
25	-	-	25	-	10	Avant 1946	16
70	-	-	90	45	330	1946-1960	17
480	30	110	340	375	90	1961-1970	18
155	165	470	895	1,385	25	1971-1980	19
55	320	35	255	180	10	1981-1990	20
-	75	-	55	20	-	1991-1996 (47)	21
5.4	7.8	7.8	6.3	6.0	6.0	Nombre moyen de pièces par logement	22
2.2	3.4	3.2	2.7	2.7	2.4	Nombre moyen de chambres à coucher	23
150,230	190,339	190,708	150,132	121,462	130,384	par logement (48)	24
						Valeur moyenne du logement \$	24
795	595	620	1,660	2,005	460	Nombre total de logements privés	25
						selon la taille du ménage	
315	55	40	280	245	135	1 personne	26
265	130	225	585	550	185	2 personnes	27
90	145	145	360	460	60	3 personnes	28
110	230	185	390	700	75	4-5 personnes	29
10	35	15	45	50	10	6 personnes ou plus	30
						selon le genre de ménage	
455	515	565	1,310	1,670	300	Ménages unifamiliaux	31
10	20	-	15	25	15	Ménages multifamiliaux	32
325	65	50	335	315	150	Ménages non familiaux	33
1,650	1,960	1,840	4,480	6,005	1,055	Nombre de personnes dans les ménages privés	34
2.1	3.3	3.0	2.7	3.0	2.3	Nombre moyen de personnes par ménage	35
0.4	0.4	0.4	0.4	0.5	0.4	Nombre moyen de personnes par pièce	36
						Ménages unifamiliaux locataires	
155	-	55	470	800	50	sans autres personnes (49)	37
559	-	556	584	644	519	Loyer brut moyen \$ (50)	38
195	-	30	275	540	35	Loyer brut >= 30% du revenu du ménage (50)	39
						Ménages unifamiliaux propriétaires	
275	460	470	755	730	230	sans autres personnes (51)	40
						Principales dépenses de	
541	946	752	741	795	645	propriété moyennes \$ (52)	41
						Principales dépenses de propriété	
50	135	75	180	145	35	>=30 % du revenu du ménage (52)	42
						CARACTÉRISTIQUES DES FAMILLES DE RECENSEMENT	
						Nombre total de familles de recensement dans les ménages privés	43
						selon la taille de la famille de recensement	
475	555	565	1,340	1,715	325	2 personnes	44
295	145	230	585	585	195	3 personnes	45
75	165	150	345	445	60	4 personnes	46
70	185	150	295	510	55	5 personnes ou plus	47
35	60	40	105	185	10		

See reference material at the end of the publication. - Voir les documents de référence à la fin de la publication.

Table 1. Selected Characteristics for Census Tracts, 1996 Census - 100% Data and 20% Sample Data

No.	Characteristics	Hamilton 0021	Hamilton 0022	Hamilton 0023	Hamilton 0024	Hamilton 0025	Hamilton 0026.01
CENSUS FAMILY CHARACTERISTICS							
by family structure and presence of never-married sons and/or daughters at home							
1	Total husband-wife families	1,135	1,135	665	655	785	845
Total families of now-married							
2	couples	1,025	980	630	625	745	775
3	Without sons and/or daughters at home ..	455	565	355	320	340	420
4	With sons and/or daughters at home	570	415	275	310	405	350
5	1 son or daughter	190	200	100	125	185	185
6	2 sons and/or daughters	270	145	135	150	125	130
7	3 or more sons and/or daughters	110	65	40	35	95	30
Total families of common-law							
8	couples	110	155	35	30	40	75
9	Without sons and/or daughters at home ..	55	110	20	15	25	65
10	With sons and/or daughters at home	55	45	10	15	15	-
11	1 son or daughter	35	30	15	-	10	-
12	2 sons and/or daughters	20	15	-	10	-	-
13	3 or more sons and/or daughters	-	-	-	10	-	-
14	Total lone-parent families	210	200	65	120	125	185
15	Male parent	30	25	10	30	25	25
16	1 son or daughter	15	25	-	30	20	15
17	2 sons and/or daughters	10	-	-	-	10	10
18	3 or more sons and/or daughters	-	-	-	-	-	-
19	Female parent	185	165	55	85	100	160
20	1 son or daughter	105	125	40	65	45	90
21	2 sons and/or daughters	75	30	-	10	20	55
22	3 or more sons and/or daughters	-	10	-	10	30	10
23	Total number of never-married sons and/or daughters at home	1,485	1,025	590	725	945	835
by age groups							
24	Under 6 years	440	325	115	185	210	160
25	6-14 years	540	320	235	195	355	210
26	15-17 years	130	105	30	70	65	60
27	18-24 years	225	140	95	155	155	215
28	25 years and over	155	135	110	120	150	195
29	Average number of never-married sons and/or daughters at home per census family (53)	1.1	0.8	0.8	0.9	1.0	0.8
30	Total number of persons in private households	4,815	4,705	2,325	2,555	2,975	3,455
by census family status and living arrangements							
31	Number of non-family persons	850	1,205	345	405	340	745
32	Living with relatives (54)	65	180	80	80	115	110
33	Living with non-relatives only	150	155	70	40	40	55
34	Living alone	630	870	195	280	190	585
35	Number of family persons	3,970	3,495	1,980	2,155	2,635	2,710
36	Average number of persons per census family	2.9	2.6	2.7	2.8	2.9	2.6
37	Total number of persons 65 years and over ..	780	1,095	640	570	655	880
38	Number of non-family persons 65 years and over	345	515	200	180	200	330
39	Living with relatives (54)	15	65	60	30	65	45
40	Living with non-relatives only	10	10	-	10	10	15
41	Living alone	320	445	130	135	120	275
42	Number of family persons 65 years and over	435	580	440	390	460	545
ECONOMIC FAMILY CHARACTERISTICS							
43	Total number of economic families in private households	1,330	1,360	735	775	925	1,040
by size of family							
44	2 persons	595	785	385	380	415	595
45	3 persons	305	290	165	195	240	230
46	4 persons	290	200	130	145	165	150
47	5 or more persons	145	85	55	55	100	65
48	Total number of persons in economic families ..	4,030	3,680	2,055	2,235	2,750	2,815
49	Average number of persons per economic family	3.0	2.7	2.8	2.9	3.0	2.7
50	Total number of unattached individuals	785	1,025	265	325	225	640

See reference material at the end of the publication. - Voir les documents de référence à la fin de la publication.

Tableau 1. Certaines caractéristiques des secteurs de recensement, recensement de 1996 - Données intégrales et données-échantillon (20 %)

Hamilton 0026.02	Hamilton 0026.03	Hamilton 0026.04	Hamilton 0026.05	Hamilton 0026.06	Hamilton 0027	Caractéristiques	N°
						CARACTÉRISTIQUES DES FAMILLES DE RECENSEMENT	
						selon la structure de la famille et la présence de fils et/ou de filles jamais mariés à la maison	
420	525	510	1,090	1,265	280	Total des familles époux-épouse	1
						Total des familles comptant un couple	
385	520	490	1,005	1,120	250	actuellement marié	2
235	120	190	395	275	135	Sans fils ni fille à la maison	3
150	395	300	610	840	115	Avec fils et/ou filles à la maison	4
60	155	120	250	255	50	1 fils ou fille	5
60	185	145	265	425	55	2 fils et/ou filles	6
30	60	40	95	160	-	3 fils et/ou filles ou plus	7
						Total des familles comptant un couple	
35	-	15	80	145	30	en union libre	8
20	-	-	25	70	25	Sans fils ni fille à la maison	9
15	-	10	55	75	10	Avec fils et/ou filles à la maison	10
10	-	-	20	35	10	1 fils ou fille	11
-	-	-	25	35	-	2 fils et/ou filles	12
-	-	-	-	-	-	3 fils et/ou filles ou plus	13
55	30	60	250	450	45	Total des familles monoparentales	14
10	10	15	25	60	-	Parent de sexe masculin	15
10	-	10	10	45	-	1 fils ou fille	16
-	10	10	10	10	-	2 fils et/ou filles	17
-	-	-	-	10	-	3 fils et/ou filles ou plus	18
45	20	45	235	385	45	Parent de sexe féminin	19
35	15	30	150	190	40	1 fils ou fille	20
-	10	15	60	145	10	2 fils et/ou filles	21
10	-	-	15	55	-	3 fils et/ou filles ou plus	22
						Nombre total de fils et/ou de filles jamais mariés à la maison	23
385	755	655	1,560	2,495	250	selon les groupes d'âge	
35	100	95	395	630	60	Moins de 6 ans	24
115	200	160	510	930	65	6-14 ans	25
25	70	70	195	300	35	15-17 ans	26
125	275	235	295	455	60	18-24 ans	27
85	115	90	165	170	35	25 ans et plus	28
						Nombre moyen de fils et/ou de filles jamais mariés à la maison par famille de recensement (53)	29
0.8	1.4	1.2	1.2	1.5	0.8		
						Nombre total de personnes dans les ménages privés	30
1,645	1,960	1,845	4,480	6,005	1,060	selon la situation des particuliers dans la famille de recensement et la situation des particuliers dans le ménage	
375	125	110	495	530	195	Nombre de personnes hors famille	31
45	55	55	165	195	30	Vivant avec des personnes apparentées (54)	32
						Vivant avec des personnes non apparentées uniquement	33
10	15	15	50	85	30	Vivant seules	34
315	55	40	280	245	135	Nombre de membres d'une famille	35
1,275	1,835	1,730	3,985	5,475	860	Nombre moyen de personnes par famille de recensement	36
2.7	3.3	3.0	3.0	3.2	2.6	Nombre total de personnes de 65 ans et plus	37
445	145	220	655	240	255	Nombre de personnes hors famille de recensement de 65 ans et plus	38
160	45	45	220	100	80	Vivant avec des personnes apparentées (54)	39
15	30	20	55	45	15	Vivant avec des personnes non apparentées uniquement	40
-	10	-	-	10	-	Vivant seules	41
140	-	25	165	50	65	Nombre de membres d'une famille de 65 ans et plus	42
295	100	175	435	140	175		
						CARACTÉRISTIQUES DE LA FAMILLE ÉCONOMIQUE	
						Nombre total de familles économiques dans les ménages privés	43
480	535	575	1,365	1,740	320	selon la taille de la famille	
285	125	230	570	545	175	2 personnes	44
85	140	150	370	450	60	3 personnes	45
80	170	130	270	545	60	4 personnes	46
35	95	65	145	195	20	5 personnes ou plus	47
						Nombre total de personnes dans les familles économiques	48
1,320	1,890	1,780	4,145	5,675	890	Nombre moyen de personnes par famille économique	49
2.7	3.5	3.1	3.0	3.3	2.8	Nombre total de personnes hors famille économique	50
325	75	60	330	325	165		

See reference material at the end of the publication. - Voir les documents de référence à la fin de la publication.

Table 1. Selected Characteristics for Census Tracts, 1996 Census - 100% Data and 20% Sample Data

No.	Characteristics	Hamilton 0028	Hamilton 0029	Hamilton 0030	Hamilton 0031	Hamilton 0032	Hamilton 0033
POPULATION CHARACTERISTICS							
1	Population, 1991 (1)	2,812	4,252	4,218	2,113	3,055	3,291
2	Population, 1996 (2)	2,768	4,171	4,378	2,213	3,378	3,332
3	Population percentage change, 1991-1996	-1.6	-1.9	3.8	4.7	10.6	1.2
4	Land area in square kilometres, 1996	0.73	1.09	1.19	1.06	0.75	0.70
5	Total population (100% data) (3)	2,765	4,170	4,380	2,210	3,375	3,330
by sex and age groups							
6	Male, total	1,355	1,980	2,160	1,085	1,655	1,705
7	0-4 years	75	120	185	90	135	135
8	5-9 years	75	105	165	80	110	100
9	10-14 years	55	95	160	95	85	85
10	15-19 years	65	80	120	75	90	85
11	20-24 years	60	110	95	55	115	135
12	25-29 years	95	140	140	70	140	160
13	30-34 years	140	195	220	105	175	205
14	35-39 years	125	185	205	90	155	155
15	40-44 years	95	125	175	110	100	125
16	45-49 years	85	120	150	90	100	110
17	50-54 years	65	110	95	35	60	95
18	55-59 years	70	95	75	30	50	45
19	60-64 years	70	90	75	30	70	65
20	65-69 years	65	120	75	35	50	55
21	70-74 years	100	125	90	40	80	60
22	75-79 years	60	80	65	25	60	40
23	80-84 years	35	50	50	20	40	25
24	85 years and over	15	45	35	15	50	15
25	Female, total	1,415	2,190	2,215	1,130	1,720	1,625
26	0-4 years	80	105	175	80	115	125
27	5-9 years	65	85	155	65	80	110
28	10-14 years	60	80	110	65	100	55
29	15-19 years	50	85	120	65	80	80
30	20-24 years	60	100	90	70	125	125
31	25-29 years	100	170	150	85	150	170
32	30-34 years	115	170	230	100	170	170
33	35-39 years	95	170	200	105	140	145
34	40-44 years	85	145	170	115	95	110
35	45-49 years	90	140	150	65	90	95
36	50-54 years	65	115	90	40	60	75
37	55-59 years	85	110	70	35	60	45
38	60-64 years	85	110	95	35	75	55
39	65-69 years	100	135	105	45	65	50
40	70-74 years	130	190	95	50	95	80
41	75-79 years	90	125	80	35	85	40
42	80-84 years	30	100	65	35	65	35
43	85 years and over	35	45	60	30	75	55
44	Population 15 years and over	2,355	3,585	3,425	1,745	2,750	2,720
by legal marital status							
45	Never married (single)	560	875	885	540	920	1,070
46	Legally married (and not separated)	1,280	1,820	1,970	885	1,095	1,005
47	Separated, but still legally married	70	140	90	45	125	120
48	Divorced	180	330	235	125	300	295
49	Widowed	260	415	255	150	305	230
50	Total population (20% sample data) (4)	2,765	4,175	4,370	2,225	3,070	3,205
by mother tongue							
51	Single responses	2,715	4,135	4,335	2,210	3,045	3,145
52	English	2,140	3,260	3,545	1,785	2,485	2,490
53	French	75	45	45	20	40	35
54	Non-official languages (5)	500	825	745	405	515	620
55	Italian	160	190	195	60	65	65
56	Polish	55	155	100	90	115	105
57	German	-	65	115	25	55	60
58	Portuguese	20	25	15	-	-	-
59	Croatian	75	70	25	10	35	-
60	Other languages (6)	185	315	290	215	245	390
61	Multiple responses	50	40	35	15	25	60
62	English and French	25	10	25	-	-	15
63	English and non-official language	20	25	10	15	25	40
64	French and non-official language	-	-	-	-	-	-
65	English, French and non-official language ..	10	-	-	-	-	-

See reference material at the end of the publication. - Voir les documents de référence à la fin de la publication.

Tableau 1. Certaines caractéristiques des secteurs de recensement, recensement de 1996 - Données intégrales et données-échantillon (20 %)

Hamilton 0034	Hamilton 0035	Hamilton 0036	Hamilton 0037	Hamilton 0038	Hamilton 0039	Caractéristiques	N°
CARACTÉRISTIQUES DE LA POPULATION							
4,729	4,063	2,144	2,352	3,451	5,001	Population, 1991 (1)	1
4,622	4,112	2,394	2,349	3,483	4,854	Population, 1996 (2)	2
-2.3	1.2	11.7	-0.1	0.9	-2.9	Variation en pourcentage de la population, 1991-1996	3
0.96	0.49	0.41	0.39	0.39	0.39	Superficie des terres en kilomètres carrés, 1996	4
4,620	4,115	2,390	2,350	3,485	4,855	Population totale (données intégrales) (3) selon le sexe et les groupes d'âge	5
2,220	2,050	1,280	1,200	1,475	2,275	Sexe masculin, total	6
135	135	60	20	30	90	0-4 ans	7
65	105	40	5	15	55	5-9 ans	8
60	75	30	-	10	50	10-14 ans	9
70	95	100	15	25	55	15-19 ans	10
240	175	145	60	105	200	20-24 ans	11
335	220	175	185	175	365	25-29 ans	12
285	200	150	135	165	315	30-34 ans	13
230	210	130	110	125	220	35-39 ans	14
165	185	95	85	90	195	40-44 ans	15
155	125	80	90	95	155	45-49 ans	16
110	100	65	70	75	110	50-54 ans	17
85	95	55	75	55	105	55-59 ans	18
65	85	45	90	105	75	60-64 ans	19
65	65	35	85	120	80	65-69 ans	20
65	70	30	75	100	80	70-74 ans	21
40	35	20	45	80	50	75-79 ans	22
25	45	15	30	70	50	80-84 ans	23
15	35	5	25	40	15	85 ans et plus	24
2,405	2,060	1,120	1,145	2,005	2,580	Sexe féminin, total	25
135	140	60	15	30	85	0-4 ans	26
70	85	35	5	30	70	5-9 ans	27
40	60	35	-	10	45	10-14 ans	28
100	110	110	15	45	85	15-19 ans	29
320	200	165	80	155	315	20-24 ans	30
320	200	115	125	195	365	25-29 ans	31
230	200	125	90	120	275	30-34 ans	32
185	150	60	50	110	190	35-39 ans	33
160	160	70	50	105	150	40-44 ans	34
155	100	70	60	105	160	45-49 ans	35
125	80	40	70	80	100	50-54 ans	36
85	90	70	60	90	105	55-59 ans	37
90	80	35	75	100	110	60-64 ans	38
105	75	45	80	155	125	65-69 ans	39
90	90	30	120	195	145	70-74 ans	40
60	65	30	90	160	110	75-79 ans	41
60	70	10	90	165	110	80-84 ans	42
75	105	10	65	155	55	85 ans et plus	43
4,110	3,515	2,130	2,290	3,355	4,460	Population totale de 15 ans et plus	44
selon l'état matrimonial légal							
1,885	1,590	1,105	925	1,270	2,075	Célibataire (jamais marié(e))	45
1,180	885	520	515	875	1,275	Légalement marié(e) et non séparé(e)	46
245	235	115	155	160	240	Séparé(e), mais toujours légalement marié(e) ..	47
525	465	295	355	460	520	Divorcé(e)	48
280	340	100	345	585	350	Veuf ou veuve	49
4,510	3,615	2,385	2,345	3,355	4,775	Population totale (données-échantillon (20%)) (4)	50
selon la langue maternelle							
4,465	3,560	2,340	2,310	3,285	4,740	Réponses uniques	51
3,430	2,740	1,675	1,740	2,575	3,550	Anglais	52
105	50	35	85	50	80	Français	53
925	775	635	490	660	1,110	Langues non officielles (5)	54
65	50	45	30	35	90	Italien	55
80	150	45	30	110	65	Polonais	56
45	30	45	15	65	35	Allemand	57
60	20	10	25	25	-	Portugais	58
30	10	-	-	25	10	Croate	59
645	520	495	390	400	915	Autres langues (6)	60
45	50	45	35	70	35	Réponses multiples	61
10	35	-	10	20	-	Anglais et français	62
30	25	40	15	50	25	Anglais et langue non officielle	63
-	-	-	10	-	-	Français et langue non officielle	64
10	-	-	-	-	-	Anglais, français et langue non officielle	65

See reference material at the end of the publication. - Voir les documents de référence à la fin de la publication.

Table 1. Selected Characteristics for Census Tracts, 1996 Census - 100% Data and 20% Sample Data

No.	Characteristics	Hamilton 0028	Hamilton 0029	Hamilton 0030	Hamilton 0031	Hamilton 0032	Hamilton 0033
POPULATION CHARACTERISTICS							
by home language							
1	Single responses	2,740	4,120	4,335	2,175	3,050	3,105
2	English	2,415	3,690	4,070	2,055	2,790	2,790
3	French	35	-	15	10	10	15
4	Non-official languages (5)	285	420	250	110	255	290
5	Italian	105	125	65	15	10	15
6	Polish	10	85	65	35	60	50
7	Portuguese	10	-	10	-	-	-
8	Chinese	15	-	-	-	40	60
9	Croatian	60	55	10	-	25	-
10	Other languages (6)	90	150	100	50	115	170
11	Multiple responses	30	50	35	55	25	105
by knowledge of official languages							
12	English only	2,540	3,925	3,995	2,105	2,880	2,950
13	French only	10	10	-	-	-	10
14	English and French	160	220	355	120	155	220
15	Neither English nor French	60	25	20	-	30	20
by knowledge of non-official languages (5) (7)							
16	Italian	235	200	245	95	110	90
17	German	60	95	85	30	70	80
18	Polish	70	185	130	100	125	140
19	Portuguese	25	35	20	-	-	-
20	Dutch	10	35	10	20	25	40
21	Spanish	20	-	40	15	40	80
22	Croatian	105	95	30	15	35	10
by first official language spoken							
23	English	2,625	4,095	4,290	2,205	3,005	3,140
24	French	75	45	60	20	35	35
25	English and French	10	-	-	-	-	10
26	Neither English nor French	55	25	20	-	30	25
27	Official language minority - (number) (8)	75	45	55	20	35	40
28	Official language minority - (percentage) (8)	2.7	1.1	1.3	0.9	1.1	1.2
by ethnic origin (9)							
29	English	845	1,220	1,425	605	1,045	775
30	Canadian (15)	595	980	1,340	730	890	995
31	Scottish	555	815	1,050	565	595	735
32	Irish	390	685	835	365	440	625
33	Italian	375	515	630	250	250	195
34	German	195	365	455	160	460	265
35	French	315	285	385	190	310	190
36	Dutch (Netherlands) (11)	85	90	75	80	110	135
37	Polish	240	430	285	185	230	200
38	Ukrainian	105	295	270	170	160	90
39	Portuguese	25	45	25	-	-	15
40	South Asian origins (16)	-	15	-	50	-	50
41	Hungarian (Magyar)	65	105	95	60	85	70
42	Aboriginal origins (17)	40	60	35	60	105	70
43	Welsh	100	95	70	40	65	20
by Aboriginal population							
44	Total Aboriginal population (18)	20	30	15	40	50	35
45	Total non-Aboriginal population	2,750	4,145	4,355	2,185	3,020	3,165
by visible minority population							
46	Total visible minority population (19)	90	65	165	130	160	330
47	Black	-	35	60	70	10	50
48	South Asian	-	10	-	50	-	30
49	Chinese	15	-	20	-	50	85
50	Korean	-	-	-	-	-	25
51	Japanese	65	-	30	-	10	25
52	Southeast Asian	-	-	35	-	40	-
53	Filipino	-	-	15	-	15	20
54	Arab/West Asian	-	-	-	-	-	30
55	Latin American	10	-	10	10	15	45
56	Visible minority, n.i.e. (20)	-	10	-	-	-	15
57	Multiple visible minority (21)	-	10	-	-	10	-
by citizenship							
58	Canadian citizenship (22)	2,720	4,060	4,280	2,135	2,940	3,105
59	Citizenship other than Canadian	50	110	90	85	125	100

See reference material at the end of the publication. - Voir les documents de référence à la fin de la publication.

Tableau 1. Certaines caractéristiques des secteurs de recensement, recensement de 1996 - Données intégrales et données-échantillon (20 %)

Hamilton 0034	Hamilton 0035	Hamilton 0036	Hamilton 0037	Hamilton 0038	Hamilton 0039	Caractéristiques	N°
CARACTÉRISTIQUES DE LA POPULATION							
selon la langue parlée à la maison							
4,400	3,600	2,325	2,300	3,265	4,670	Réponses uniques	1
3,775	3,125	1,925	2,040	2,920	4,075	Anglais	2
35	-	10	45	20	25	Français	3
590	465	390	215	320	570	Langues non officielles (5)	4
15	25	10	10	10	15	Italien	5
50	125	20	10	65	25	Polonais	6
35	-	-	15	10	-	Portugais	7
90	10	210	20	15	90	Chinois	8
10	-	-	-	-	-	Croate	9
390	310	150	155	225	435	Autres langues (6)	10
110	20	65	50	90	105	Réponses multiples	11
selon la connaissance des langues officielles							
4,035	3,300	2,180	2,155	3,035	4,170	Anglais seulement	12
10	-	-	-	-	10	Français seulement	13
385	250	180	185	265	460	Anglais et français	14
85	65	25	10	55	145	Ni l'anglais ni le français	15
selon la connaissance des langues non officielles (5) (7)							
95	65	40	55	90	130	Italien	16
125	85	110	25	115	105	Allemand	17
95	195	45	30	120	75	Polonais	18
70	30	10	25	30	-	Portugais	19
20	25	10	15	15	35	Néerlandais	20
175	100	50	45	100	140	Espagnol	21
35	10	-	-	30	15	Croate	22
selon la première langue officielle parlée							
4,245	3,490	2,290	2,250	3,225	4,545	Anglais	23
105	50	30	85	40	80	Français	24
85	15	35	-	30	10	Anglais et français	25
80	65	25	10	55	135	Ni l'anglais ni le français	26
145	55	55	85	60	90	Minorité de langue officielle - (nombre) (8)	27
3.2	1.5	2.3	3.6	1.8	1.9	Minorité de langue officielle - (pourcentage) (8)	28
selon l'origine ethnique (9)							
1,380	1,025	560	655	1,145	1,495	Anglais	29
1,125	880	335	535	590	1,075	Canadien (15)	30
875	745	390	445	625	980	Écossais	31
835	680	400	390	525	705	Irlandais	32
300	195	115	85	160	225	Italien	33
305	285	245	145	315	400	Allemand	34
475	510	285	255	240	375	Français	35
115	80	95	70	125	190	Hollandais (Néerlandais) (11)	36
205	245	55	100	195	160	Polonais	37
70	140	55	55	115	150	Ukrainien	38
60	50	10	30	25	-	Portugais	39
50	45	45	60	20	90	Origines sud-asiatiques (16)	40
65	85	45	30	95	85	Hongrois (Magyar)	41
120	155	65	65	85	155	Origines autochtones (17)	42
65	50	40	10	45	85	Gallois	43
selon la population autochtone							
80	25	25	35	40	95	Population autochtone totale (18)	44
4,435	3,590	2,360	2,315	3,320	4,680	Population non autochtone totale	45
selon la population des minorités visibles							
725	495	695	325	265	625	Total des minorités visibles (19)	46
275	185	190	105	45	115	Noir	47
50	45	90	55	25	95	Sud-Asiatique	48
135	15	230	55	45	150	Chinois	49
-	35	-	-	-	10	Coréen	50
15	-	15	-	15	35	Japonais	51
-	55	15	-	10	10	Asiatique du Sud-Est	52
45	50	65	10	10	20	Philippin	53
80	10	55	60	75	175	Arabe/Asiatique occidentale	54
115	65	-	15	35	-	Latino-Américain	55
-	10	-	-	-	10	Minorité visible, n.i.a. (20)	56
-	15	20	-	-	-	Minorités visibles multiples (21)	57
selon la citoyenneté							
3,895	3,360	1,870	2,155	3,050	4,250	Citoyenneté canadienne (22)	58
615	260	515	195	305	525	Citoyenneté autre que canadienne	59

See reference material at the end of the publication. - Voir les documents de référence à la fin de la publication.

Table 1. Selected Characteristics for Census Tracts, 1996 Census - 100% Data and 20% Sample Data

No.	Characteristics	Hamilton 0028	Hamilton 0029	Hamilton 0030	Hamilton 0031	Hamilton 0032	Hamilton 0033
POPULATION CHARACTERISTICS							
by place of birth							
1	Non-immigrant population (23)	2,185	3,220	3,665	1,825	2,485	2,495
2	Born in province of residence	1,860	2,855	3,385	1,620	2,205	2,175
3	Immigrant population	585	900	710	400	585	705
4	United States	30	20	55	15	30	45
5	Central and South America	10	15	30	-	20	65
6	Caribbean and Bermuda	-	20	15	-	-	25
7	United Kingdom	135	235	130	60	95	105
8	Other Europe (24)	370	590	415	260	350	330
9	Africa	-	-	-	-	-	10
10	India	-	-	-	-	-	-
11	Other Asia and the Middle East (25)	35	10	50	50	75	115
12	Oceania and other (26)	-	-	-	-	10	-
13	Non-permanent residents	-	50	-	-	-	10
14	Total immigrant population	585	900	710	400	585	700
by period of immigration							
15	Before 1961	250	550	350	195	260	255
16	1961-1970	190	195	160	65	90	130
17	1971-1980	80	105	65	30	65	110
18	1981-1990	35	30	100	45	80	125
19	1991-1996 (27)	25	20	30	60	85	85
by age at immigration							
20	0-4 years	50	70	110	20	65	65
21	5-19 years	105	190	205	150	180	200
22	20 years and over	425	635	395	235	335	435
23	Total population 1 year and over (28)	2,745	4,110	4,330	2,175	2,990	3,175
by place of residence 1 year ago (mobility)							
24	Non-movers	2,505	3,415	3,895	1,810	2,200	2,475
25	Movers	240	695	425	365	790	700
26	Non-migrants	190	580	290	285	620	505
27	Migrants	50	110	140	80	170	195
28	Internal migrants	50	85	135	30	160	175
29	Intraprovincial migrants	45	60	105	20	160	155
30	Interprovincial migrants	-	25	25	10	-	15
31	External migrants	-	25	10	50	10	20
32	Total population 5 years and over (29)	2,610	3,945	4,010	2,045	2,815	2,950
by place of residence 5 years ago (mobility)							
33	Non-movers	1,695	2,325	2,650	1,310	1,170	1,360
34	Movers	910	1,620	1,360	735	1,645	1,585
35	Non-migrants	765	1,310	1,010	540	1,270	1,205
36	Migrants	150	305	345	195	380	380
37	Internal migrants	140	265	300	145	320	350
38	Intraprovincial migrants	140	260	280	130	285	315
39	Interprovincial migrants	-	10	20	15	40	35
40	External migrants	10	40	50	55	55	30
41	Total population 15-24 years	195	380	425	280	415	420
by school attendance							
42	Not attending school	60	140	105	60	180	230
43	Attending school full time	120	210	280	195	205	150
44	Attending school part time	15	30	35	25	25	35
45	Total population 15 years and over	2,355	3,580	3,425	1,740	2,440	2,600
by highest level of schooling							
46	Less than grade 9 (30)	350	645	455	160	225	285
47	Grades 9 to 13 without secondary school graduation certificate	685	1,045	810	365	745	705
48	Grades 9 to 13 with secondary school graduation certificate	455	420	475	270	290	260
49	Trades certificate or diploma	75	140	120	70	105	90
50	Other non-university education only (31)	585	910	910	445	685	755
51	Without certificate or diploma	205	300	220	130	230	235
52	With certificate or diploma (32)	385	610	695	315	455	520
53	University without degree	80	225	225	180	175	200
54	Without certificate or diploma	55	120	105	100	70	110
55	With certificate or diploma (33)	25	105	120	80	105	90
56	University with bachelor's degree or higher	120	190	425	250	210	300

See reference material at the end of the publication. - Voir les documents de référence à la fin de la publication.

Tableau 1. Certaines caractéristiques des secteurs de recensement, recensement de 1996 - Données intégrales et données-échantillon (20 %)

Hamilton 0034	Hamilton 0035	Hamilton 0036	Hamilton 0037	Hamilton 0038	Hamilton 0039	Caractéristiques	N°
						CARACTÉRISTIQUES DE LA POPULATION	
						selon le lieu de naissance	
3,185	2,635	1,475	1,655	2,430	3,385	Population non immigrante (23)	1
2,795	2,320	1,255	1,330	2,020	2,965	Née dans la province de résidence	2
1,180	970	710	640	885	1,325	Population immigrante	3
55	15	-	50	45	40	États-Unis	4
90	80	75	35	35	25	Amérique centrale et du Sud	5
135	80	130	60	20	50	Caraïbes et Bermudes	6
240	225	80	130	250	295	Royaume-Uni	7
400	410	210	175	405	480	Autre Europe (24)	8
35	15	30	50	10	125	Afrique	9
10	-	10	10	10	25	Inde	10
215	135	175	135	110	280	Autre Asie et Moyen-Orient (25)	11
-	10	-	-	-	10	Océanie et autres (26)	12
145	10	200	50	40	65	Résidents non permanents	13
1,180	975	710	645	885	1,325	Population immigrante totale	14
						selon la période d'immigration	
135	225	115	185	315	290	Avant 1961	15
240	170	85	95	135	175	1961-1970	16
135	140	45	85	85	215	1971-1980	17
235	240	135	125	165	280	1981-1990	18
435	200	325	150	180	365	1991-1996 (27)	19
						selon l'âge à l'immigration	
85	95	35	40	85	135	0-4 ans	20
345	320	200	140	190	280	5-19 ans	21
750	560	470	460	610	910	20 ans et plus	22
4,460	3,560	2,375	2,330	3,345	4,725	Population totale de 1 an et plus (28)	23
						selon le lieu de résidence 1 an auparavant (mobilité)	
2,935	2,490	1,375	1,710	2,585	3,555	Personnes n'ayant pas déménagé	24
1,520	1,075	1,000	625	755	1,175	Personnes ayant déménagé	25
1,025	860	560	440	515	720	Non-migrants	26
495	215	440	185	245	455	Migrants	27
360	190	245	170	210	350	Migrants internes	28
320	160	210	160	195	340	Migrants infraprovinciaux	29
40	35	35	10	15	15	Migrants interprovinciaux	30
135	20	195	10	40	100	Migrants externes	31
4,240	3,340	2,265	2,310	3,295	4,600	Population totale de 5 ans et plus (29)	32
						selon le lieu de résidence 5 ans auparavant (mobilité)	
1,220	1,175	500	990	1,345	1,755	Personnes n'ayant pas déménagé	33
3,020	2,165	1,765	1,320	1,950	2,845	Personnes ayant déménagé	34
1,895	1,455	935	875	1,275	1,445	Non-migrants	35
1,125	705	830	445	675	1,400	Migrants	36
670	565	390	300	480	1,010	Migrants internes	37
580	490	345	235	435	870	Migrants infraprovinciaux	38
90	75	40	65	50	140	Migrants interprovinciaux	39
455	140	440	145	190	385	Migrants externes	40
710	575	520	165	315	655	Population totale de 15 à 24 ans	41
						selon la fréquentation scolaire	
325	315	175	55	170	250	Ne fréquentant pas l'école	42
355	230	315	80	120	340	Fréquentant l'école à plein temps	43
30	30	25	30	30	65	Fréquentant l'école à temps partiel	44
4,000	3,030	2,125	2,290	3,230	4,380	Population totale de 15 ans et plus	45
						selon le plus haut niveau de scolarité atteint	
280	240	190	460	350	265	Niveau inférieur à la 9 ^e année (30)	46
840	815	530	495	780	760	9 ^e - 13 ^e année sans certificat d'études secondaires	47
545	475	355	245	325	405	9 ^e - 13 ^e année avec certificat d'études secondaires	48
160	95	55	85	75	125	Certificat ou diplôme d'une école de métiers	49
1,295	885	610	425	840	1,260	Autres études non universitaires seulement (31)	50
400	315	200	175	180	380	Sans certificat ou diplôme	51
895	570	415	250	665	880	Avec certificat ou diplôme (32)	52
395	225	190	215	210	570	Études universitaires sans grade	53
205	110	85	125	95	275	Sans certificat ou diplôme	54
195	115	105	85	115	295	Avec certificat ou diplôme (33)	55
485	290	190	360	650	990	Études universitaires avec baccalauréat ou diplôme supérieur	56

See reference material at the end of the publication. - Voir les documents de référence à la fin de la publication.

Table 1. Selected Characteristics for Census Tracts, 1996 Census - 100% Data and 20% Sample Data

No.	Characteristics	Hamilton 0028	Hamilton 0029	Hamilton 0030	Hamilton 0031	Hamilton 0032	Hamilton 0033
POPULATION CHARACTERISTICS							
by combinations of unpaid work							
1	Males 15 years and over	1,145	1,665	1,650	815	1,180	1,335
2	Reported unpaid work (34)	1,000	1,430	1,465	720	1,040	1,105
3	Housework and child care and care to seniors	85	55	140	30	40	130
4	Housework and child care only	220	415	485	230	325	270
5	Housework and care to seniors only	80	110	115	70	65	110
6	Child care and care to seniors only	-	15	-	-	-	-
7	Housework only	605	775	690	385	595	565
8	Child care only	10	25	20	10	15	25
9	Care to seniors only	-	35	15	-	-	10
10	Females 15 years and over	1,205	1,915	1,770	920	1,260	1,260
11	Reported unpaid work (34)	1,140	1,795	1,660	840	1,210	1,165
12	Housework and child care and care to seniors	90	135	245	60	115	190
13	Housework and child care only	260	550	510	275	385	345
14	Housework and care to seniors only	95	170	175	95	120	80
15	Child care and care to seniors only	-	-	-	-	-	-
16	Housework only	690	915	710	410	580	525
17	Child care only	-	10	10	-	10	10
18	Care to seniors only	-	15	10	-	-	-
by labour force activity							
19	Males 15 years and over	1,145	1,665	1,650	815	1,185	1,340
20	In the labour force	730	1,030	1,170	575	830	960
21	Employed	660	925	1,070	510	765	825
22	Unemployed	65	105	95	65	65	135
23	Unemployment rate	8.9	10.2	8.1	11.3	7.8	14.1
24	Participation rate	63.8	61.9	70.9	70.6	70.0	71.6
25	Females 15 years and over	1,205	1,915	1,770	925	1,260	1,260
26	In the labour force	530	920	1,050	505	685	765
27	Employed	475	835	940	470	635	655
28	Unemployed	60	80	105	35	50	110
29	Unemployment rate	11.3	8.7	10.0	6.9	7.3	14.4
30	Participation rate	44.0	48.0	59.3	54.6	54.4	60.7
31	Both sexes - Unemployment rate	9.9	9.5	9.3	8.8	7.6	13.9
32	15-24 years	21.9	26.7	23.5	13.5	11.1	29.5
33	25 years and over	8.2	7.5	7.4	8.4	6.8	10.5
34	Both sexes - Participation rate	53.5	54.4	64.7	61.8	62.0	66.3
35	15-24 years	82.5	59.2	60.0	64.9	65.9	73.5
36	25 years and over	51.0	54.1	65.3	61.2	61.3	65.1
37	Total labour force 15 years and over	1,260	1,955	2,215	1,075	1,515	1,725
by industry divisions							
38	Industry - Not applicable (35)	45	65	90	40	70	150
39	All industries (36)	1,210	1,885	2,120	1,040	1,445	1,575
40	Primary industries (37)	-	-	20	-	-	-
41	Manufacturing industries	460	450	430	255	320	240
42	Construction industries	25	140	55	50	65	85
43	Transportation and storage industries	65	50	55	-	50	40
44	Communication and other utility industries	20	80	85	30	45	45
45	Wholesale and retail trades industries	240	245	375	180	175	335
46	Finance, insurance, real estate industries	15	115	110	35	50	125
47	Business service industries	70	95	125	110	110	100
48	Government service industries (38)	50	105	105	50	25	10
49	Educational service industries	50	135	220	55	90	80
50	Health and social service industries (38)	75	190	270	90	195	240
51	Accommodation, food and beverage service industries	40	65	115	60	165	155
52	Other service industries (38)	80	200	155	115	150	120

See reference material at the end of the publication. - Voir les documents de référence à la fin de la publication.

Tableau 1. Certaines caractéristiques des secteurs de recensement, recensement de 1996 - Données intégrales et données-échantillon (20 %)

Hamilton 0034	Hamilton 0035	Hamilton 0036	Hamilton 0037	Hamilton 0038	Hamilton 0039	Caractéristiques	N°
CARACTÉRISTIQUES DE LA POPULATION							
selon les combinaisons de travail non rémunéré							
1,930	1,515	1,135	1,165	1,390	2,010	Hommes de 15 ans et plus	1
1,655	1,345	900	1,010	1,185	1,785	Travail non rémunéré déclaré (34)	2
60	55	15	15	20	40	Travaux ménagers et soins aux enfants et soins aux personnes âgées	3
335	300	100	85	90	280	Travaux ménagers et soins aux enfants seulement	4
105	65	35	100	120	90	Travaux ménagers et soins aux personnes âgées seulement	5
-	-	-	-	10	-	Soins aux enfants et soins aux personnes âgées seulement	6
1,115	895	725	805	930	1,365	Travaux ménagers seulement	7
25	10	20	-	15	-	Soins aux enfants seulement	8
10	10	10	10	-	-	Soins aux personnes âgées seulement	9
2,070	1,520	985	1,125	1,845	2,370	Femmes de 15 ans et plus	10
1,920	1,395	890	960	1,595	2,230	Travail non rémunéré déclaré (34)	11
120	115	20	55	75	105	Travaux ménagers et soins aux enfants et soins aux personnes âgées	12
430	380	210	120	150	415	Travaux ménagers et soins aux enfants seulement	13
220	120	90	85	210	215	Travaux ménagers et soins aux personnes âgées seulement	14
-	-	-	-	-	10	Soins aux enfants et soins aux personnes âgées seulement	15
1,140	745	545	675	1,150	1,460	Travaux ménagers seulement	16
10	20	15	10	10	-	Soins aux enfants seulement	17
-	15	-	10	10	25	Soins aux personnes âgées seulement	18
selon l'activité							
1,930	1,515	1,140	1,165	1,390	2,010	Hommes de 15 ans et plus	19
1,420	1,045	725	650	865	1,450	Faisant partie de la population active	20
1,195	840	630	505	725	1,270	Occupés	21
225	200	90	145	145	180	Chômeurs	22
15.8	19.1	12.4	22.3	16.8	12.4	Taux de chômage	23
73.6	69.0	63.6	55.8	62.2	72.1	Taux d'activité	24
2,070	1,520	985	1,125	1,840	2,370	Femmes de 15 ans et plus	25
1,290	870	535	535	820	1,440	Faisant partie de la population active	26
1,140	715	450	445	715	1,300	Occupées	27
155	155	85	85	105	135	Chômeuses	28
12.0	17.8	15.9	15.9	12.8	9.4	Taux de chômage	29
62.3	57.2	54.3	47.6	44.6	60.8	Taux d'activité	30
14.0	18.3	13.9	19.7	14.5	11.1	Les deux sexes - Taux de chômage	31
20.0	30.7	20.4	22.2	23.9	25.0	15-24 ans	32
12.9	15.6	12.4	19.4	13.4	8.5	25 ans et plus	33
67.9	63.0	59.1	52.2	52.2	66.0	Les deux sexes - Taux d'activité	34
69.9	65.8	47.1	81.8	73.0	70.2	15-24 ans	35
67.3	62.5	62.9	49.9	49.7	65.1	25 ans et plus	36
2,710	1,910	1,255	1,190	1,680	2,890	Population active totale de 15 ans et plus	37
selon les divisions d'Industrie							
165	200	160	105	125	135	Industrie - Sans objet (35)	38
2,545	1,710	1,100	1,085	1,560	2,755	Toutes les industries (36)	39
15	25	35	10	10	10	Industries primaires (37)	40
375	320	280	115	260	340	Industries manufacturières	41
125	55	45	35	35	100	Industries de la construction	42
85	30	50	20	55	60	Industries du transport et de l'entreposage	43
65	55	10	15	45	60	Industries des communications et autres services publics	44
480	340	180	155	210	455	Industries du commerce de gros et de détail	45
120	55	40	120	90	200	Industries des intermédiaires financiers, des assurances et des services immobiliers	46
235	120	55	140	150	225	Industries des services aux entreprises	47
60	75	35	75	70	130	Industries des services gouvernementaux (38)	48
180	105	40	115	170	290	Industries des services d'enseignement	49
310	190	130	140	230	410	Industries des services de soins de santé et des services sociaux (38)	50
230	170	70	65	120	205	Industries de l'hébergement et de la restauration	51
260	160	125	85	115	265	Autres industries de services (38)	52

See reference material at the end of the publication. - Voir les documents de référence à la fin de la publication.

Table 1. Selected Characteristics for Census Tracts, 1996 Census - 100% Data and 20% Sample Data

No.	Characteristics	Hamilton 0028	Hamilton 0029	Hamilton 0030	Hamilton 0031	Hamilton 0032	Hamilton 0033
POPULATION CHARACTERISTICS							
by class of worker							
1	Class of worker - Not applicable (35)	45	65	95	35	75	150
2	All classes of worker (36)	1,215	1,885	2,125	1,040	1,445	1,575
3	Paid workers	1,200	1,840	1,975	930	1,345	1,420
4	Employees	1,165	1,795	1,950	925	1,325	1,370
5	Self-employed (incorporated)	30	45	25	-	15	55
6	Self-employed (unincorporated)	15	45	145	100	95	140
7	Unpaid family workers	-	-	-	15	-	15
by occupation broad groups							
8	Male labour force 15 years and over	725	1,030	1,165	570	830	965
9	Occupation - Not applicable (35)	20	25	25	10	35	90
10	All occupations (36)	705	1,005	1,140	565	800	870
11	A Management occupations	35	55	90	45	55	65
12	B Business, finance and administrative occupations	105	130	105	55	65	100
13	C Natural and applied sciences and related occupations	30	50	55	60	40	20
14	D Health occupations	-	10	30	-	15	10
15	E Occupations in social science, education, government service and religion	15	45	100	20	40	40
16	F Occupations in art, culture, recreation and sport	-	10	40	-	25	20
17	G Sales and service occupations	80	230	200	140	210	270
18	H Trades, transport and equipment operators and related occupations	230	320	285	110	180	230
19	I Occupations unique to primary industry J Occupations unique to processing, manufacturing and utilities	10	25	25	10	25	-
20	Female labour force 15 years and over	210	140	195	115	165	105
21	Occupation - Not applicable (35)	535	920	1,050	505	685	765
22	All occupations (36)	25	40	65	30	35	60
23	A Management occupations	510	875	985	480	645	705
24	B Business, finance and administrative occupations	10	25	65	80	25	25
25	C Natural and applied sciences and related occupations	185	280	310	125	145	160
26	D Health occupations	10	10	15	-	15	15
27	E Occupations in social science, education, government service and religion	20	105	115	40	55	100
28	F Occupations in art, culture, recreation and sport	20	70	115	45	70	55
29	G Sales and service occupations	-	20	10	10	15	35
30	H Trades, transport and equipment operators and related occupations	200	300	330	160	270	285
31	I Occupations unique to primary industry J Occupations unique to processing, manufacturing and utilities	15	15	15	10	20	10
32	Occupations unique to primary industry	-	-	-	10	-	-
33	Occupations unique to processing, manufacturing and utilities	35	55	10	15	20	20
34	Total employed labour force 15 years and over	1,135	1,765	2,015	975	1,400	1,485
by place of work							
35	Males	660	925	1,070	505	765	825
36	Usual place of work	615	805	965	425	630	680
37	At home	20	45	55	20	25	45
38	Outside Canada	-	10	-	-	-	-
39	No fixed workplace	25	65	50	60	105	100
40	Females	475	835	940	470	635	655
41	Usual place of work	445	800	895	425	590	595
42	At home	10	25	20	10	20	45
43	Outside Canada	-	-	-	10	-	-
44	No fixed workplace	25	10	20	30	25	10

See reference material at the end of the publication. - Voir les documents de référence à la fin de la publication.

Tableau 1. Certaines caractéristiques des secteurs de recensement, recensement de 1996 - Données intégrales et données-échantillon (20 %)

Hamilton 0034	Hamilton 0035	Hamilton 0036	Hamilton 0037	Hamilton 0038	Hamilton 0039	Caractéristiques	N°
CARACTÉRISTIQUES DE LA POPULATION							
selon la catégorie de travailleur(euse)s							
Catégorie de travailleur(euse)s -							
165	200	160	105	120	135	Sans objet (35)	1
2,545	1,710	1,100	1,085	1,560	2,755	Toutes les catégories de travailleur(euse)s (36)	2
2,415	1,590	1,060	1,045	1,470	2,540	Travailleur(euse)s rémunéré(e)s	3
2,375	1,580	1,050	1,030	1,410	2,475	Employé(e)s	4
40	10	10	15	60	70	Travailleur(euse)s autonomes (entreprise constituée en société)	5
130	115	35	40	85	200	Travailleur(euse)s autonomes (entreprise non constituée en société)	6
-	10	-	-	-	10	Travailleur(euse)s familiaux (familiales) non rémunéré(e)s	7
selon les grandes catégories professionnelles							
1,415	1,045	725	655	865	1,450	Population active masculine de 15 ans et plus	8
80	115	85	60	60	70	Profession - Sans objet (35)	9
1,340	930	635	590	805	1,375	Toutes les professions (36)	10
60	50	100	40	60	130	A Gestion	11
190	60	35	40	125	185	B Affaires, finance et administration	12
105	45	45	40	90	105	C Sciences naturelles et appliquées et professions apparentées	13
25	10	20	10	30	85	D Secteur de la santé	14
75	55	10	55	55	110	E Sciences sociales, enseignement, administration publique et religion	15
40	35	10	15	35	65	F Arts, culture, sports et loisirs	16
270	250	145	190	155	325	G Ventes et services	17
355	270	115	120	160	230	H Métiers, transport et machinerie	18
30	-	10	10	-	15	I Professions propres au secteur primaire	19
200	155	140	75	85	130	J Transformation, fabrication et services d'utilité publique	20
1,295	870	530	535	820	1,440	Population active féminine de 15 ans et plus	21
85	85	75	40	60	65	Profession - Sans objet (35)	22
1,205	780	460	495	755	1,375	Toutes les professions (36)	23
45	60	-	30	30	65	A Gestion	24
360	210	100	190	215	405	B Affaires, finance et administration	25
15	20	10	-	15	40	C Sciences naturelles et appliquées et professions apparentées	26
125	60	40	30	90	150	D Secteur de la santé	27
110	40	25	45	135	160	E Sciences sociales, enseignement, administration publique et religion	28
35	20	25	-	35	60	F Arts, culture, sports et loisirs	29
450	290	220	185	205	445	G Ventes et services	30
15	15	-	-	10	10	H Métiers, transport et machinerie	31
10	-	-	-	10	-	I Professions propres au secteur primaire	32
45	65	30	10	25	35	J Transformation, fabrication et services d'utilité publique	33
2,330	1,560	1,075	955	1,435	2,570	Population active occupée totale de 15 ans et plus	34
selon le lieu de travail							
Hommes							35
1,195	840	625	505	720	1,265	Lieu de travail habituel	36
1,020	665	570	440	650	1,110	A domicile	37
60	45	-	25	20	60	En dehors du Canada	38
-	-	-	-	10	10	Sans adresse de travail fixe	39
115	130	55	30	45	100	Femmes	40
1,135	720	450	450	715	1,300	Lieu de travail habituel	41
1,070	670	400	390	660	1,195	A domicile	42
30	25	20	15	20	45	En dehors du Canada	43
-	-	-	-	10	10	Sans adresse de travail fixe	44
35	25	30	40	30	65		

See reference material at the end of the publication. - Voir les documents de référence à la fin de la publication.

Table 1. Selected Characteristics for Census Tracts, 1996 Census - 100% Data and 20% Sample Data

No.	Characteristics	Hamilton 0028	Hamilton 0029	Hamilton 0030	Hamilton 0031	Hamilton 0032	Hamilton 0033
POPULATION CHARACTERISTICS							
1	Total employed labour force 15 years and over with usual place of work or no fixed workplace	1,110	1,680	1,935	940	1,350	1,390
2	by mode of transportation						
3	Males	640	870	1,015	485	735	785
4	Car, truck, van, as driver	575	730	865	345	520	530
5	Car, truck, van, as passenger	30	60	10	65	65	60
6	Public transit	30	55	70	20	60	70
7	Walked to work	-	10	35	40	65	80
8	Other method	-	20	25	15	25	40
9	Females	470	815	920	450	610	605
10	Car, truck, van, as driver	290	585	625	300	300	325
11	Car, truck, van, as passenger	20	80	70	50	75	85
12	Public transit	110	95	150	60	125	120
13	Walked to work	45	45	70	40	75	70
	Other method	10	-	-	-	40	10
1996 INCOME CHARACTERISTICS							
Total income of population 15 years and over							
by sex and total income groups							
14	Total income of males 15 years and over	1,145	1,665	1,650	820	1,185	1,340
15	Without income	35	55	55	50	60	40
16	With income	1,115	1,610	1,600	770	1,120	1,295
17	Under \$1,000 (39)	45	90	65	25	90	95
18	\$ 1,000 - \$ 2,999	20	35	50	10	50	30
19	\$ 3,000 - \$ 4,999	15	10	45	25	20	10
20	\$ 5,000 - \$ 6,999	10	45	50	45	50	85
21	\$ 7,000 - \$ 9,999	30	80	30	30	85	85
22	\$10,000 - \$11,999	55	70	80	30	60	65
23	\$12,000 - \$14,999	70	80	55	25	70	115
24	\$15,000 - \$19,999	95	185	150	80	135	125
25	\$20,000 - \$24,999	75	115	135	85	110	105
26	\$25,000 - \$29,999	110	145	100	50	65	115
27	\$30,000 - \$34,999	180	145	40	50	80	125
28	\$35,000 - \$39,999	85	55	120	25	85	45
29	\$40,000 - \$44,999	75	185	165	55	70	70
30	\$45,000 - \$49,999	55	125	120	35	45	70
31	\$50,000 - \$59,999	130	165	165	145	50	75
32	\$60,000 and over	70	65	220	45	40	80
33	Average income \$ (40)	31,084	29,406	33,753	30,924	23,700	26,037
34	Median income \$ (40)	30,286	27,895	34,149	27,341	19,726	21,927
35	Standard error of average income \$ (40)	1,069	998	1,147	1,519	1,186	1,198
36	Total income of females 15 years and over	1,205	1,915	1,770	920	1,260	1,260
37	Without income	95	135	185	85	95	100
38	With income	1,115	1,780	1,585	835	1,165	1,160
39	Under \$1,000 (39)	50	100	65	55	120	70
40	\$ 1,000 - \$ 2,999	70	55	80	25	35	45
41	\$ 3,000 - \$ 4,999	80	85	75	40	60	35
42	\$ 5,000 - \$ 6,999	90	125	100	50	20	55
43	\$ 7,000 - \$ 9,999	60	140	130	55	140	80
44	\$10,000 - \$11,999	145	160	115	55	120	120
45	\$12,000 - \$14,999	200	205	175	85	145	85
46	\$15,000 - \$19,999	105	260	150	95	145	225
47	\$20,000 - \$24,999	70	190	120	75	70	90
48	\$25,000 - \$29,999	95	125	150	70	85	100
49	\$30,000 - \$34,999	50	100	80	55	70	65
50	\$35,000 - \$39,999	35	85	90	50	55	70
51	\$40,000 - \$44,999	15	30	115	30	30	45
52	\$45,000 - \$49,999	30	30	45	15	10	20
53	\$50,000 - \$59,999	10	45	40	50	20	30
54	\$60,000 and over	-	35	60	35	25	20
55	Average income \$ (40)	15,601	18,410	21,728	21,989	18,515	20,616
56	Median income \$ (40)	12,508	15,008	16,775	17,579	13,327	16,032
57	Standard error of average income \$ (40)	733	663	930	1,248	1,228	1,425
by composition of total income							
58	Total - Composition of total income % (41)	100.0	100.0	100.0	100.0	100.0	100.0
59	Employment income %	64.4	67.3	75.9	69.8	74.1	66.6
60	Government transfer payments %	22.3	20.1	13.4	15.6	19.6	19.0
61	Other %	13.3	12.6	10.6	14.5	6.3	14.4

See reference material at the end of the publication. - Voir les documents de référence à la fin de la publication.

Tableau 1. Certaines caractéristiques des secteurs de recensement, recensement de 1996 - Données intégrales et données-échantillon (20 %)

Hamilton 0034	Hamilton 0035	Hamilton 0036	Hamilton 0037	Hamilton 0038	Hamilton 0039	Caractéristiques	N°
						CARACTÉRISTIQUES DE LA POPULATION	
						Population active occupée totale de 15 ans et plus ayant un lieu de travail habituel ou sans adresse de travail fixe	
2,240	1,490	1,055	905	1,380	2,465	selon le mode de transport	1
						Hommes	2
1,135	795	625	475	695	1,205	Automobile, camion ou fourgonnette, en tant que conducteur	3
710	520	375	200	450	835	Automobile, camion ou fourgonnette, en tant que passager	4
65	40	25	40	30	95	Transport en commun	5
165	165	140	150	110	100	À pied	6
150	50	75	85	85	140	Autre moyen	7
40	20	10	-	20	35		8
1,105	695	430	430	690	1,255	Femmes	
						Automobile, camion ou fourgonnette, en tant que conductrice	9
410	305	155	175	315	560	Automobile, camion ou fourgonnette, en tant que passagère	10
55	50	40	10	40	85	Transport en commun	11
235	175	120	130	90	190	À pied	12
390	140	115	115	225	390	Autre moyen	13
15	25	-	-	20	25		
						CARACTÉRISTIQUES DU REVENU DE 1996	
						Revenu total de la population de 15 ans et plus selon le sexe et les tranches de revenu total	
						Revenu total des hommes de 15 ans et plus	
						Sans revenu	14
1,930	1,510	1,135	1,165	1,390	2,010	Avec un revenu	15
55	55	75	20	15	45	Moins de 1 000 \$ (39)	16
1,875	1,460	1,065	1,145	1,370	1,965	1 000 \$ - 2 999 \$	17
165	40	80	95	40	105	3 000 \$ - 4 999 \$	18
70	55	25	20	25	50	5 000 \$ - 6 999 \$	19
95	45	20	25	15	35	7 000 \$ - 9 999 \$	20
95	90	60	80	35	85	10 000 \$ - 11 999 \$	21
135	180	65	165	75	115	12 000 \$ - 14 999 \$	22
85	100	90	130	100	130	15 000 \$ - 19 999 \$	23
125	130	80	125	125	105	20 000 \$ - 24 999 \$	24
205	160	185	135	260	170	25 000 \$ - 29 999 \$	25
220	155	100	70	170	185	30 000 \$ - 34 999 \$	26
130	140	85	70	85	170	35 000 \$ - 39 999 \$	27
140	95	95	70	100	185	40 000 \$ - 44 999 \$	28
145	60	25	55	95	95	45 000 \$ - 49 999 \$	29
60	40	30	20	70	110	50 000 \$ - 59 999 \$	30
35	40	30	25	50	90	60 000 \$ et plus	31
95	75	55	25	30	110	Revenu moyen \$ (40)	32
70	50	25	40	90	220	Revenu médian \$ (40)	33
23,339	22,020	20,703	19,451	26,430	30,668	Erreur type du revenu moyen \$ (40)	34
18,885	18,344	17,407	13,277	20,365	25,224	Revenu total des femmes de 15 ans et plus	35
1,297	893	765	1,218	1,229	1,347	Sans revenu	36
2,070	1,520	985	1,120	1,840	2,370	Avec un revenu	37
130	130	150	50	80	105	Moins de 1 000 \$ (39)	38
1,940	1,385	840	1,075	1,760	2,265	1 000 \$ - 2 999 \$	39
120	95	40	50	45	45	3 000 \$ - 4 999 \$	40
70	80	45	30	50	110	5 000 \$ - 6 999 \$	41
110	75	20	25	25	115	7 000 \$ - 9 999 \$	42
150	80	65	65	70	115	10 000 \$ - 11 999 \$	43
175	125	80	155	130	190	12 000 \$ - 14 999 \$	44
120	145	85	200	265	165	15 000 \$ - 19 999 \$	45
210	155	145	135	240	285	20 000 \$ - 24 999 \$	46
255	210	115	100	275	240	25 000 \$ - 29 999 \$	47
180	145	55	45	155	255	30 000 \$ - 34 999 \$	48
140	70	60	20	145	165	35 000 \$ - 39 999 \$	49
100	40	55	75	70	185	40 000 \$ - 44 999 \$	50
110	80	25	65	65	95	45 000 \$ - 49 999 \$	51
50	20	30	40	50	130	50 000 \$ - 59 999 \$	52
60	20	-	10	25	35	60 000 \$ et plus	53
50	10	15	20	95	40	Revenu moyen \$ (40)	54
45	30	15	25	60	85	Revenu médian \$ (40)	55
19,392	16,647	17,470	18,691	21,140	21,722	Erreur type du revenu moyen \$ (40)	56
15,143	13,231	13,014	12,367	15,395	16,810		57
743	727	986	1,034	820	839		
						selon la composition du revenu total	
100.0	100.0	100.0	100.0	100.0	100.0	Total - Composition du revenu total % (41)	58
73.0	68.8	62.9	54.1	56.5	68.7	Revenu d'emploi %	59
18.1	22.8	22.9	30.4	24.2	15.3	Transferts gouvernementaux %	60
8.9	8.5	14.2	15.5	19.3	16.0	Autres %	61

See reference material at the end of the publication. - Voir les documents de référence à la fin de la publication.

Table 1. Selected Characteristics for Census Tracts, 1996 Census - 100% Data and 20% Sample Data

No.	Characteristics	Hamilton 0028	Hamilton 0029	Hamilton 0030	Hamilton 0031	Hamilton 0032	Hamilton 0033
1996 INCOME CHARACTERISTICS							
Employment income of population 15 years and over by sex and work activity							
1	Males - worked full-year, full-time (42)	500	675	810	325	470	520
2	Average employment income \$	39,855	38,548	45,046	40,702	34,436	36,360
3	Standard error of average employment income \$	1,487	1,237	1,489	1,840	1,852	1,735
4	Males - worked part-year or part-time (43)	205	330	355	215	275	295
5	Average employment income \$	20,055	22,863	17,856	15,158	17,154	15,222
6	Standard error of average employment income \$	2,059	2,129	2,033	2,346	1,919	1,951
7	Females - worked full-year, full-time (42)	175	420	490	235	290	325
8	Average employment income \$	30,065	30,286	32,951	36,114	35,934	27,306
9	Standard error of average employment income \$	1,369	1,392	1,717	2,486	3,603	1,543
10	Females - worked part-year or part-time (43)	340	455	505	270	315	360
11	Average employment income \$	8,278	14,430	15,167	12,189	10,350	13,051
12	Standard error of average employment income \$	1,092	1,204	1,433	1,554	1,135	1,184
Total income of Census families by family income groups							
13	Census family income of all families	830	1,215	1,225	585	795	830
14	Under \$10,000	20	60	35	15	80	35
15	\$ 10,000 - \$ 19,999	70	130	70	45	150	150
16	\$ 20,000 - \$ 29,999	135	215	115	70	150	130
17	\$ 30,000 - \$ 39,999	75	135	95	65	75	95
18	\$ 40,000 - \$ 49,999	145	155	175	75	65	70
19	\$ 50,000 - \$ 59,999	130	175	165	65	70	120
20	\$ 60,000 - \$ 69,999	100	130	150	60	75	60
21	\$ 70,000 - \$ 79,999	60	90	125	55	40	60
22	\$ 80,000 - \$ 89,999	45	70	115	75	20	50
23	\$ 90,000 - \$ 99,999	20	20	95	20	25	-
24	\$100,000 and over	35	35	80	40	45	55
25	Average family income \$	49,820	46,169	59,995	56,166	42,794	47,653
26	Median family income \$	48,915	43,340	57,081	54,671	32,794	41,258
27	Standard error of average family income \$	1,851	1,497	1,788	2,552	2,681	2,864
Incidence of low income (44)							
28	Total - Economic families	850	1,225	1,275	595	790	840
29	Low income	100	250	115	125	305	225
30	Incidence of low income % (45)	12.2	20.3	9.1	20.5	38.6	26.8
Total - Unattached individuals 15 years and over							
31	Low income	360	845	450	340	700	725
32	Low income	185	390	200	125	405	315
33	Incidence of low income % (45)	51.2	45.8	45.0	36.7	57.9	43.9
34	Total - Population in private households	2,760	4,170	4,365	2,225	3,070	3,200
35	Low income	445	965	550	565	1,230	935
36	Incidence of low income % (45)	16.2	23.1	12.6	25.3	40.1	29.2
Total income of private households by household income groups							
37	Household income of all private households	1,200	1,975	1,660	880	1,380	1,445
38	Under \$10,000	55	125	65	55	225	140
39	\$ 10,000 - \$ 19,999	215	450	205	120	345	340
40	\$ 20,000 - \$ 29,999	200	305	185	125	200	240
41	\$ 30,000 - \$ 39,999	95	195	155	90	140	140
42	\$ 40,000 - \$ 49,999	170	225	225	100	125	145
43	\$ 50,000 - \$ 59,999	155	225	200	105	100	155
44	\$ 60,000 - \$ 69,999	125	170	175	70	75	60
45	\$ 70,000 - \$ 79,999	70	105	130	60	60	85
46	\$ 80,000 - \$ 89,999	30	95	120	80	30	65
47	\$ 90,000 - \$ 99,999	25	20	115	20	40	10
48	\$100,000 and over	45	60	90	45	45	70
49	Average household income \$	43,186	40,538	53,166	47,931	34,898	39,841
50	Median household income \$	40,394	35,210	50,208	44,637	27,538	30,275
51	Standard error of average household income \$	1,602	1,233	1,582	2,097	1,804	1,952

See reference material at the end of the publication. - Voir les documents de référence à la fin de la publication.

Tableau 1. Certaines caractéristiques des secteurs de recensement, recensement de 1996 - Données intégrales et données-échantillon (20 %)

Hamilton 0034	Hamilton 0035	Hamilton 0036	Hamilton 0037	Hamilton 0038	Hamilton 0039	Caractéristiques	N°
CARACTÉRISTIQUES DU REVENU DE 1996							
Population de 15 ans et plus ayant un revenu d'emploi selon le sexe et le travail							
Hommes ayant travaillé toute l'année à plein temps (42)							
595	505	395	255	400	735	Hommes ayant travaillé toute l'année à plein temps (42)	1
31,463	33,732	32,074	35,157	38,731	41,761	Revenu moyen d'emploi \$	2
1,667	1,669	1,398	3,311	2,934	1,821	Erreur type du revenu moyen d'emploi \$...	3
Hommes ayant travaillé une partie de l'année ou à temps partiel (43)							
710	435	215	280	380	635	Hommes ayant travaillé une partie de l'année ou à temps partiel (43)	4
18,425	13,409	12,647	15,165	16,291	20,250	Revenu moyen d'emploi \$	5
1,808	1,212	1,201	2,555	1,482	1,905	Erreur type du revenu moyen d'emploi \$...	6
Femmes ayant travaillé toute l'année à plein temps (42)							
620	360	160	200	390	680	Femmes ayant travaillé toute l'année à plein temps (42)	7
30,155	28,496	26,513	31,011	30,999	30,949	Revenu moyen d'emploi \$	8
1,397	1,660	1,708	1,980	2,090	1,800	Erreur type du revenu moyen d'emploi \$...	9
Femmes ayant travaillé une partie de l'année ou à temps partiel (43)							
565	440	285	260	370	695	Femmes ayant travaillé une partie de l'année ou à temps partiel (43)	10
13,226	9,257	10,372	13,299	19,063	13,052	Revenu moyen d'emploi \$	11
1,321	668	930	1,680	2,063	1,017	Erreur type du revenu moyen d'emploi \$...	12
Revenu total des familles de recensement selon les tranches de revenu de la famille							
Revenu de la famille de recensement de toutes les familles							
1,080	885	510	355	610	1,055	Revenu de la famille de recensement de toutes les familles	13
195	105	30	40	25	75	Moins de 10 000 \$	14
205	200	135	65	100	250	10 000 \$ - 19 999 \$	15
170	150	90	65	70	125	20 000 \$ - 29 999 \$	16
145	90	110	25	145	130	30 000 \$ - 39 999 \$	17
115	85	35	45	60	75	40 000 \$ - 49 999 \$	18
130	90	25	20	75	110	50 000 \$ - 59 999 \$	19
35	45	20	25	10	80	60 000 \$ - 69 999 \$	20
20	55	35	15	20	40	70 000 \$ - 79 999 \$	21
-	-	20	10	25	60	80 000 \$ - 89 999 \$	22
-	15	-	15	15	20	90 000 \$ - 99 999 \$	23
40	40	10	30	60	85	100 000 \$ et plus	24
36,530	37,469	33,868	45,757	49,161	46,484	Revenu moyen des familles \$	25
28,346	29,332	28,897	33,352	38,166	36,309	Revenu médian des familles \$	26
2,647	1,885	1,995	3,979	3,242	2,573	Erreur type du revenu moyen des familles \$..	27
Fréquence des unités à faible revenu (44)							
1,110	920	505	375	655	1,095	Total - Familles économiques	28
485	345	210	115	135	335	Faible revenu	29
43.7	37.7	41.7	31.1	20.8	30.5	Fréquence des unités à faible revenu %(45)	30
Total - Personnes hors famille économique de 15 ans et plus							
1,730	1,095	845	1,465	1,870	2,090	Total - Personnes hors famille économique de 15 ans et plus	31
715	645	420	1,055	970	745	Faible revenu	32
41.2	59.3	49.6	71.8	52.1	35.5	Fréquence des unités à faible revenu %(45)	33
4,500	3,575	2,140	2,295	3,340	4,765	Total - Population dans les ménages privés ..	34
1,975	1,545	955	1,330	1,275	1,555	Faible revenu	35
43.9	43.2	44.6	58.1	38.2	32.7	Fréquence des unités à faible revenu %(45)	36
Revenu total des ménages privés selon les tranches de revenu du ménage							
Revenu du ménage de tous les ménages privés							
2,650	1,880	1,225	1,805	2,395	3,020	Revenu du ménage de tous les ménages privés	37
485	355	150	500	200	290	Moins de 10 000 \$	38
570	565	415	680	910	760	10 000 \$ - 19 999 \$	39
515	340	170	190	395	550	20 000 \$ - 29 999 \$	40
400	165	215	155	320	450	30 000 \$ - 39 999 \$	41
250	115	130	105	175	290	40 000 \$ - 49 999 \$	42
225	125	50	50	185	205	50 000 \$ - 59 999 \$	43
90	75	35	30	60	160	60 000 \$ - 69 999 \$	44
30	60	25	15	25	75	70 000 \$ - 79 999 \$	45
20	15	10	15	25	70	80 000 \$ - 89 999 \$	46
10	25	-	25	15	35	90 000 \$ - 99 999 \$	47
55	50	25	35	80	135	100 000 \$ et plus	48
30,616	29,094	28,923	23,200	30,634	36,206	Revenu moyen des ménages \$	49
24,385	21,295	22,000	13,750	21,612	27,529	Revenu médian des ménages \$	50
1,265	1,196	1,396	1,298	1,189	1,232	Erreur type du revenu moyen des ménages \$	51

See reference material at the end of the publication. - Voir les documents de référence à la fin de la publication.

Table 1. Selected Characteristics for Census Tracts, 1996 Census - 100% Data and 20% Sample Data

No.	Characteristics	Hamilton 0028	Hamilton 0029	Hamilton 0030	Hamilton 0031	Hamilton 0032	Hamilton 0033
DWELLING AND HOUSEHOLD CHARACTERISTICS							
1	Total number of occupied private dwellings	1,200	1,975	1,665	880	1,380	1,445
by tenure							
2	Owned	855	1,240	1,425	580	550	700
3	Rented	350	730	240	295	830	745
4	Band housing	-	-	-	-	-	-
by structural type of dwelling							
5	Single-detached house	875	1,275	1,430	540	610	545
6	Semi-detached house	10	-	-	-	-	-
7	Row house	25	-	-	-	-	-
8	Apartment, detached duplex	50	20	75	155	180	305
9	Apartment building, five or more storeys	125	380	-	-	370	125
10	Apartment building, less than	-	-	-	-	-	-
11	five storeys	115	280	140	180	210	445
12	Other single attached house	-	25	10	-	10	10
12	Movable dwelling (46)	-	-	-	-	-	-
by condition of dwelling							
13	Regular maintenance only	745	1,210	890	495	825	650
14	Minor repairs	385	565	610	280	430	525
15	Major repairs	70	205	160	100	130	275
by period of construction							
16	Before 1946	150	505	1,165	760	730	1,165
17	1946 - 1960	710	990	430	85	210	140
18	1961 - 1970	170	265	50	20	80	105
19	1971 - 1980	150	185	10	10	85	35
20	1981 - 1990	20	20	10	-	50	-
21	1991 - 1996 (47)	-	15	-	10	220	-
22	Average number of rooms per dwelling	5.9	5.7	6.9	6.4	5.5	5.8
23	Average number of bedrooms	-	-	-	-	-	-
23	per dwelling (48)	2.4	2.2	2.7	2.6	2.2	2.3
24	Average value of dwelling \$	124,651	126,458	125,893	149,682	112,866	122,864
25	Total number of private households	1,200	1,975	1,660	880	1,380	1,445
by size of household							
26	1 person	345	710	355	245	515	540
27	2 persons	455	725	510	260	420	435
28	3 persons	185	270	375	155	185	235
29	4-5 persons	205	255	385	200	230	210
30	6 or more persons	15	15	35	25	25	30
by household type							
31	One family households	825	1,170	1,225	585	735	775
32	Multiple-family households	-	20	-	-	30	25
33	Non-family households	375	780	440	290	610	645
34	Number of persons in private households	2,760	4,170	4,370	2,225	3,065	3,200
35	Average number of persons per household	2.3	2.1	2.6	2.5	2.2	2.2
36	Average number of persons per room	0.4	0.4	0.4	0.4	0.4	0.4
37	Tenant one-family households without	-	-	-	-	-	-
37	additional persons (49)	155	340	95	115	320	285
38	Average gross rent \$ (50)	606	556	748	658	532	558
39	Gross rent >= 30% of household income (50)	175	370	135	150	435	385
40	Owner one-family households without	-	-	-	-	-	-
40	additional persons (51)	605	730	1,045	440	360	410
41	Average owner's major payments \$ (52)	672	668	725	805	827	846
42	Owner's payments >=30% of household	-	-	-	-	-	-
42	income (52)	140	165	185	130	180	195
CENSUS FAMILY CHARACTERISTICS							
43	Total number of census families in	-	-	-	-	-	-
43	private households	825	1,215	1,225	585	800	830
by size of census family							
44	2 persons	475	755	480	235	380	405
45	3 persons	140	245	340	135	215	240
46	4 persons	150	155	280	135	135	115
47	5 or more persons	65	60	125	75	65	70

See reference material at the end of the publication. - Voir les documents de référence à la fin de la publication.

Tableau 1. Certaines caractéristiques des secteurs de recensement, recensement de 1996 - Données intégrales et données-échantillon (20 %)

Hamilton 0034	Hamilton 0035	Hamilton 0036	Hamilton 0037	Hamilton 0038	Hamilton 0039	Caractéristiques	N°
						CARACTÉRISTIQUES DES LOGEMENTS ET DES MÉNAGES	
2,645	1,880	1,225	1,810	2,395	3,020	Nombre total de logements privés occupés ..	1
						selon le mode d'occupation	
205	455	150	160	315	485	Possédés	2
2,445	1,425	1,080	1,645	2,080	2,530	Loués	3
-	-	-	-	-	-	Logements de bande	4
						selon le type de construction résidentielle	
170	315	80	25	65	255	Maison individuelle non attenante	5
35	35	40	-	20	60	Maison jumelée	6
20	10	15	-	-	50	Maison en rangée	7
45	195	20	-	25	70	Appartement, duplex non attachant	8
1,825	435	935	1,610	1,590	1,990	Appartement, immeuble de cinq étages ou plus	9
						Appartement, immeuble de moins	10
535	895	130	165	680	585	de cinq étages	11
-	-	-	-	-	-	Autre maison individuelle attenante	12
-	-	-	-	-	-	Habitation mobile (46)	12
						selon l'état du logement	
1,665	1,150	895	1,470	1,785	1,985	Entretien régulier seulement	13
780	450	240	290	425	825	Réparations mineures	14
200	280	95	50	180	210	Réparations majeures	15
						selon la période de construction	
550	980	230	315	560	920	Avant 1946	16
390	405	70	130	450	385	1946-1960	17
760	245	300	645	920	865	1961-1970	18
840	135	450	590	385	685	1971-1980	19
105	80	115	105	85	160	1981-1990	20
-	35	55	20	-	10	1991-1996 (47)	21
4.0	4.6	3.9	2.7	3.7	4.1	Nombre moyen de pièces par logement	22
1.4	1.7	1.5	0.7	1.3	1.5	Nombre moyen de chambres à coucher	23
124,355	115,717	90,568	152,579	154,659	174,902	par logement (48)	23
						Valeur moyenne du logement \$	24
2,645	1,880	1,225	1,805	2,395	3,015	Nombre total de logements privés	25
						selon la taille du ménage	
1,395	875	610	1,400	1,630	1,775	1 personne	26
840	585	405	350	645	905	2 personnes	27
270	240	135	40	75	210	3 personnes	28
135	160	70	15	35	120	4-5 personnes	29
10	15	-	-	10	10	6 personnes ou plus	30
						selon le genre de ménage	
1,065	870	440	345	595	1,035	Ménages unifamiliaux	31
-	10	30	-	-	-	Ménages multifamiliaux	32
1,575	1,000	750	1,455	1,790	1,970	Ménages non familiaux	33
4,495	3,575	2,140	2,290	3,335	4,765	Nombre de personnes dans les ménages privés	34
1.7	1.9	1.7	1.3	1.4	1.6	Nombre moyen de personnes par ménage	35
0.4	0.4	0.4	0.5	0.4	0.4	Nombre moyen de personnes par pièce	36
						Ménages unifamiliaux locataires	
860	540	345	295	465	710	sans autres personnes (49)	37
581	527	562	441	551	602	Loyer brut moyen \$ (50)	38
1,130	815	530	625	985	1,065	Loyer brut >= 30% du revenu du ménage (50)	39
						Ménages unifamiliaux propriétaires	
115	245	60	50	105	250	sans autres personnes (51)	40
						Principales dépenses de	
752	729	665	936	638	743	propriété moyennes \$ (52)	41
60	140	30	65	65	90	Principales dépenses de propriété	
						>=30 % du revenu du ménage (52)	42
						CARACTÉRISTIQUES DES FAMILLES DE RECENSEMENT	
						Nombre total de familles de recensement dans les ménages privés	43
1,075	885	505	355	610	1,055	selon la taille de la famille de recensement	
730	530	375	300	515	760	2 personnes	44
240	205	90	40	55	185	3 personnes	45
90	95	35	15	30	95	4 personnes	46
20	60	-	-	10	10	5 personnes ou plus	47

See reference material at the end of the publication. - Voir les documents de référence à la fin de la publication.

Table 1. Selected Characteristics for Census Tracts, 1996 Census - 100% Data and 20% Sample Data

No.	Characteristics	Hamilton 0028	Hamilton 0029	Hamilton 0030	Hamilton 0031	Hamilton 0032	Hamilton 0033
CENSUS FAMILY CHARACTERISTICS							
by family structure and presence of never-married sons and/or daughters at home							
1	Total husband-wife families	720	990	1,065	485	570	625
Total families of now-married							
2	couples	640	880	975	450	490	495
3	Without sons and/or daughters at home	330	465	355	170	195	185
4	With sons and/or daughters at home	310	415	620	280	290	310
5	1 son or daughter	125	205	245	105	140	155
6	2 sons and/or daughters	135	150	255	120	105	100
7	3 or more sons and/or daughters	55	60	120	55	55	55
Total families of common-law							
8	couples	75	110	85	35	80	130
9	Without sons and/or daughters at home	50	100	35	10	50	100
10	With sons and/or daughters at home	25	10	50	25	35	30
11	1 son or daughter	15	-	45	-	15	15
12	2 sons and/or daughters	-	-	-	20	-	10
13	3 or more sons and/or daughters	10	-	-	-	10	15
14	Total lone-parent families	110	220	155	105	230	205
15	Male parent	10	50	65	15	40	75
16	1 son or daughter	10	50	25	20	40	60
17	2 sons and/or daughters	-	-	30	-	-	10
18	3 or more sons and/or daughters	-	-	-	-	-	-
19	Female parent	100	170	95	85	190	135
20	1 son or daughter	85	135	60	45	95	55
21	2 sons and/or daughters	-	30	20	20	60	60
22	3 or more sons and/or daughters	15	-	15	15	30	15
23	Total number of never-married sons and/or daughters at home	750	970	1,450	775	920	895
by age groups							
24	Under 6 years	190	275	450	210	300	320
25	6-14 years	225	310	485	275	320	290
26	15-17 years	45	135	125	95	105	85
27	18-24 years	125	120	230	125	115	105
28	25 years and over	165	130	155	75	85	105
29	Average number of never-married sons and/or daughters at home per census family (53)	0.9	0.8	1.2	1.3	1.2	1.1
30	Total number of persons in private households	2,765	4,170	4,370	2,225	3,065	3,200
by census family status and living arrangements							
31	Number of non-family persons	470	990	630	375	780	850
32	Living with relatives (54)	105	150	170	35	85	130
33	Living with non-relatives only	20	135	100	95	180	185
34	Living alone	345	710	355	245	520	535
35	Number of family persons	2,290	3,180	3,740	1,850	2,285	2,350
36	Average number of persons per census family	2.8	2.6	3.1	3.1	2.9	2.8
37	Total number of persons 65 years and over	660	1,020	715	315	385	370
38	Number of non-family persons 65 years and over	190	405	240	120	195	200
39	Living with relatives (54)	45	65	75	10	40	40
40	Living with non-relatives only	-	20	10	15	-	10
41	Living alone	145	320	160	100	150	150
42	Number of family persons 65 years and over	465	610	475	195	190	165
ECONOMIC FAMILY CHARACTERISTICS							
43	Total number of economic families in private households	850	1,225	1,275	595	785	840
by size of family							
44	2 persons	445	710	500	225	365	375
45	3 persons	185	255	355	155	175	250
46	4 persons	145	185	280	135	150	130
47	5 or more persons	70	65	135	80	95	80
48	Total number of persons in economic families	2,395	3,325	3,915	1,885	2,375	2,475
49	Average number of persons per economic family	2.8	2.7	3.1	3.2	3.0	2.9
50	Total number of unattached individuals	360	850	455	340	695	720

See reference material at the end of the publication. - Voir les documents de référence à la fin de la publication.

Tableau 1. Certaines caractéristiques des secteurs de recensement, recensement de 1996 - Données intégrales et données-échantillon (20 %)

Hamilton 0034	Hamilton 0035	Hamilton 0036	Hamilton 0037	Hamilton 0038	Hamilton 0039	Caractéristiques	N°
						CARACTÉRISTIQUES DES FAMILLES DE RECENSEMENT	
						selon la structure de la famille et la présence de fils et/ou de filles jamais mariés à la maison	
775	615	340	305	530	785	Total des familles époux-épouse	1
						Total des familles comptant un couple	
565	430	245	245	420	620	actuellement marié	2
345	200	160	205	340	425	Sans fils ni fille à la maison	3
215	230	80	30	80	195	Avec fils et/ou filles à la maison	4
135	125	55	25	50	110	1 fils ou fille	5
75	50	25	10	25	75	2 fils et/ou filles	6
10	55	-	-	10	-	3 fils et/ou filles ou plus	7
						Total des familles comptant un couple	
210	185	90	65	110	170	en union libre	8
175	125	80	45	110	145	Sans fils ni fille à la maison	9
35	55	15	15	-	20	Avec fils et/ou filles à la maison	10
30	25	10	15	-	15	1 fils ou fille	11
-	30	10	-	-	-	2 fils et/ou filles	12
-	-	-	-	-	-	3 fils et/ou filles ou plus	13
305	270	170	50	75	265	Total des familles monoparentales	14
20	60	10	10	20	35	Parent de sexe masculin	15
20	55	10	-	10	20	1 fils ou fille	16
-	-	-	-	-	10	2 fils et/ou filles	17
-	-	-	-	10	10	3 fils et/ou filles ou plus	18
280	210	160	45	60	230	Parent de sexe féminin	19
185	145	125	40	55	170	1 fils ou fille	20
75	55	30	-	10	50	2 fils et/ou filles	21
20	10	10	10	-	15	3 fils et/ou filles ou plus	22
						Nombre total de fils et/ou de filles jamais mariés à la maison	23
770	840	350	115	215	675	selon les groupes d'âge	
						Moins de 6 ans	24
280	310	135	40	65	210	6-14 ans	25
215	260	90	20	55	180	15-17 ans	26
45	80	20	10	25	45	18-24 ans	27
140	135	65	20	30	165	25 ans et plus	28
85	60	40	20	35	75		
						Nombre moyen de fils et/ou de filles jamais mariés à la maison par famille de recensement (53)	29
0.7	0.9	0.7	0.3	0.4	0.6		
						Nombre total de personnes dans les ménages privés	30
4,500	3,575	2,145	2,295	3,340	4,760	selon la situation des particuliers dans la famille de recensement et la situation des particuliers dans le ménage	
						Nombre de personnes hors famille	31
1,875	1,225	945	1,520	1,980	2,250	Vivant avec des personnes apparentées (54)	32
145	135	100	55	110	155	Vivant avec des personnes non apparentées uniquement	33
330	215	235	70	235	320	Vivant seules	34
1,395	875	615	1,395	1,630	1,770	Nombre de membres d'une famille	35
2,620	2,345	1,195	775	1,355	2,515	Nombre moyen de personnes par famille de recensement	36
2.4	2.6	2.4	2.2	2.2	2.4	Nombre total de personnes de 65 ans et plus	37
495	360	205	695	1,170	800	Nombre de personnes hors famille de recensement de 65 ans et plus	38
245	190	130	545	845	505	Vivant avec des personnes apparentées (54)	39
20	15	10	10	40	75	Vivant avec des personnes non apparentées uniquement	40
15	20	-	-	20	10	Vivant seules	41
210	155	115	530	785	415	Nombre de membres d'une famille de 65 ans et plus	42
255	170	80	145	325	295		
						CARACTÉRISTIQUES DE LA FAMILLE ÉCONOMIQUE	
						Nombre total de familles économiques dans les ménages privés	43
1,110	920	505	380	655	1,100	selon la taille de la famille	
						2 personnes	44
730	530	315	320	555	775	3 personnes	45
245	215	115	40	55	200	4 personnes	46
105	105	55	15	25	95	5 personnes ou plus	47
25	60	20	-	15	25	Nombre total de personnes dans les familles économiques	48
2,765	2,485	1,295	825	1,470	2,670	Nombre moyen de personnes par famille économique	49
2.5	2.7	2.6	2.2	2.2	2.4	Nombre total de personnes hors famille économique	50
1,725	1,090	845	1,465	1,865	2,095		

See reference material at the end of the publication. - Voir les documents de référence à la fin de la publication.

Table 1. Selected Characteristics for Census Tracts, 1996 Census - 100% Data and 20% Sample Data

No.	Characteristics	Hamilton 0040	Hamilton 0041	Hamilton 0042	Hamilton 0043	Hamilton 0044	Hamilton 0045
POPULATION CHARACTERISTICS							
1	Population, 1991 (1)	2,210	2,201	2,757	4,489	4,389	3,905
2	Population, 1996 (2)	2,117	2,209	2,849	4,389	4,509	3,747
3	Population percentage change, 1991-1996	-4.2	0.4	3.3	-2.2	2.7	-4.0
4	Land area in square kilometres, 1996	0.34	0.44	1.66	2.20	0.88	3.13
5	Total population (100% data) (3)	2,120	2,210	2,850	4,390	4,510	3,745
by sex and age groups							
6	Male, total	1,000	1,020	1,380	2,155	2,055	1,810
7	0-4 years	40	60	100	85	90	100
8	5-9 years	50	45	95	90	70	100
9	10-14 years	40	40	80	105	70	125
10	15-19 years	50	45	75	135	85	115
11	20-24 years	80	85	100	345	200	195
12	25-29 years	110	140	125	240	260	130
13	30-34 years	115	145	155	220	200	140
14	35-39 years	95	75	130	145	145	100
15	40-44 years	90	60	110	110	145	135
16	45-49 years	70	65	90	105	100	160
17	50-54 years	45	45	60	85	125	125
18	55-59 years	45	40	50	90	95	80
19	60-64 years	35	35	50	85	100	50
20	65-69 years	40	30	50	90	95	70
21	70-74 years	35	35	40	90	115	55
22	75-79 years	15	15	35	65	90	55
23	80-84 years	10	30	25	40	35	40
24	85 years and over	10	20	15	25	25	35
25	Female, total	1,120	1,190	1,470	2,235	2,450	1,940
26	0-4 years	40	65	90	100	105	75
27	5-9 years	45	55	80	65	60	105
28	10-14 years	35	35	75	95	70	130
29	15-19 years	50	35	65	115	90	105
30	20-24 years	90	100	120	315	270	215
31	25-29 years	150	135	155	205	270	155
32	30-34 years	125	120	155	140	190	95
33	35-39 years	95	90	135	140	170	125
34	40-44 years	100	80	110	125	150	160
35	45-49 years	70	60	85	145	150	165
36	50-54 years	50	60	75	105	130	115
37	55-59 years	40	45	40	105	105	80
38	60-64 years	35	45	50	105	125	65
39	65-69 years	45	50	55	115	140	65
40	70-74 years	60	60	70	145	160	90
41	75-79 years	30	55	50	95	135	85
42	80-84 years	20	50	30	80	95	55
43	85 years and over	20	70	20	45	45	55
44	Population 15 years and over	1,850	1,910	2,330	3,855	4,045	3,110
by legal marital status							
45	Never married (single)	795	735	825	1,510	1,395	1,115
46	Legally married (and not separated)	645	715	1,045	1,695	1,695	1,590
47	Separated, but still legally married	80	65	85	70	190	70
48	Divorced	210	205	225	250	410	130
49	Widowed	125	190	150	330	355	205
50	Total population (20% sample data) (4)	2,100	2,065	2,845	4,380	4,425	3,700
by mother tongue							
51	Single responses	2,070	2,065	2,820	4,315	4,315	3,670
52	English	1,725	1,675	2,325	3,015	3,340	3,125
53	French	15	10	35	55	65	25
54	Non-official languages (5)	330	375	465	1,245	910	515
55	Italian	60	55	80	170	40	45
56	Polish	-	15	35	130	55	25
57	German	45	60	30	155	140	70
58	Portuguese	10	50	35	10	10	-
59	Croatian	10	-	-	-	30	-
60	Other languages (6)	210	195	275	775	635	370
61	Multiple responses	25	10	20	65	105	30
62	English and French	-	-	-	-	-	-
63	English and non-official language	25	10	20	40	105	25
64	French and non-official language	-	-	-	10	-	-
65	English, French and non-official language ..	-	-	-	15	-	-

See reference material at the end of the publication. - Voir les documents de référence à la fin de la publication.

Tableau 1. Certaines caractéristiques des secteurs de recensement, recensement de 1996 - Données intégrales et données-échantillon (20 %)

Hamilton 0046	Hamilton 0047	Hamilton 0048	Hamilton 0049	Hamilton 0050	Hamilton 0051	Caractéristiques	N°
CARACTÉRISTIQUES DE LA POPULATION							
3,150	3,283	1,458	2,285	4,388	3,913	Population, 1991 (1)	1
3,049	3,182	1,404	2,233	4,321	4,470	Population, 1996 (2)	2
-3.2	-3.1	-3.7	-2.3	-1.5	14.2	Variation en pourcentage de la population, 1991-1996	3
1.55	1.19	0.36	0.44	0.57	0.57	Superficie des terres en kilomètres carrés, 1996	4
3,050	3,180	1,405	2,235	4,320	4,470	Population totale (données intégrales) (3) selon le sexe et les groupes d'âge	5
1,435	1,485	785	1,090	2,110	2,215	Sexe masculin, total	6
80	85	40	95	130	210	0-4 ans	7
75	65	30	55	85	130	5-9 ans	8
85	60	20	45	110	120	10-14 ans	9
75	75	30	75	145	135	15-19 ans	10
105	105	85	105	150	160	20-24 ans	11
135	135	100	75	205	235	25-29 ans	12
160	140	110	110	180	240	30-34 ans	13
130	140	90	75	180	185	35-39 ans	14
95	105	60	55	145	165	40-44 ans	15
90	80	50	55	130	120	45-49 ans	16
80	75	35	40	80	75	50-54 ans	17
60	70	35	40	95	95	55-59 ans	18
50	85	30	45	115	85	60-64 ans	19
50	85	20	80	100	110	65-69 ans	20
60	65	25	45	115	70	70-74 ans	21
45	55	15	25	65	40	75-79 ans	22
35	40	5	30	45	40	80-84 ans	23
25	20	-	30	35	15	85 ans et plus	24
1,615	1,695	615	1,145	2,210	2,260	Sexe féminin, total	25
70	70	35	80	125	170	0-4 ans	26
75	55	20	55	105	130	5-9 ans	27
70	55	20	45	85	130	10-14 ans	28
60	75	30	65	115	140	15-19 ans	29
125	105	65	90	155	200	20-24 ans	30
165	125	85	80	135	200	25-29 ans	31
140	135	65	80	155	200	30-34 ans	32
125	120	40	55	150	170	35-39 ans	33
105	125	40	65	120	140	40-44 ans	34
90	105	35	50	115	105	45-49 ans	35
75	85	35	25	105	85	50-54 ans	36
60	80	25	40	90	95	55-59 ans	37
65	90	40	50	95	85	60-64 ans	38
70	125	40	65	155	100	65-69 ans	39
70	110	20	60	140	105	70-74 ans	40
90	85	15	45	130	80	75-79 ans	41
65	85	5	55	130	75	80-84 ans	42
85	65	5	145	100	55	85 ans et plus	43
2,595	2,785	1,245	1,860	3,685	3,580	Population totale de 15 ans et plus	44
850	920	550	690	1,345	1,475	selon l'état matrimonial légal	
1,190	1,115	340	490	1,120	1,135	Célibataire (jamais marié(e))	45
70	130	80	110	190	195	Légalement marié(e) et non séparé(e))	46
205	275	200	200	470	435	Séparé(e), mais toujours légalement marié(e) ..	47
275	350	75	370	560	340	Divorcé(e)	48
						Veuf ou veuve	49
2,935	3,090	1,385	1,930	4,265	4,360	Population totale (données-échantillon (20%)) (4)	50
2,905	3,040	1,350	1,925	4,135	4,270	selon la langue maternelle	
2,100	2,220	765	1,220	2,650	3,215	Réponses uniques	51
30	55	15	30	115	50	Anglais	52
775	765	565	675	1,365	1,000	Français	53
65	150	25	10	155	105	Langues non officielles (5)	54
30	45	20	40	40	60	Italien	55
120	60	-	20	40	65	Polonais	56
10	145	-	20	315	80	Allemand	57
20	10	10	-	15	20	Portugais	58
530	355	495	580	795	665	Croate	59
25	50	35	-	135	90	Autres langues (6)	60
-	20	-	-	40	40	Réponses multiples	61
25	20	35	-	85	50	Anglais et français	62
-	10	-	-	-	-	Anglais et langue non officielle	63
-	-	-	-	-	-	Français et langue non officielle	64
-	-	-	-	-	-	Anglais, français et langue non officielle	65

See reference material at the end of the publication. - Voir les documents de référence à la fin de la publication.

Table 1. Selected Characteristics for Census Tracts, 1996 Census - 100% Data and 20% Sample Data

No.	Characteristics	Hamilton 0040	Hamilton 0041	Hamilton 0042	Hamilton 0043	Hamilton 0044	Hamilton 0045
POPULATION CHARACTERISTICS							
by home language							
1	Single responses	2,065	2,005	2,785	4,240	4,325	3,660
2	English	1,955	1,835	2,560	3,605	3,875	3,470
3	French	-	10	20	10	10	-
4	Non-official languages (5)	115	155	205	625	440	185
5	Italian	35	20	45	45	20	-
6	Polish	-	10	15	70	35	-
7	Portuguese	-	30	10	-	-	-
8	Chinese	10	65	-	115	45	45
9	Croatian	-	-	-	-	15	-
10	Other languages (6)	70	35	140	390	320	140
11	Multiple responses	25	60	60	140	100	35
by knowledge of official languages							
12	English only	1,915	1,845	2,570	3,900	4,120	3,145
13	French only	-	-	-	-	-	-
14	English and French	170	185	250	430	285	535
15	Neither English nor French	15	30	25	45	15	15
by knowledge of non-official languages (5) (7)							
16	Italian	80	70	105	200	110	75
17	German	90	100	50	255	200	150
18	Polish	10	15	45	155	70	35
19	Portuguese	15	50	45	10	-	-
20	Dutch	-	15	10	60	60	10
21	Spanish	45	25	25	45	40	85
22	Croatian	-	-	-	-	35	10
by first official language spoken							
23	English	2,050	2,020	2,785	4,265	4,325	3,645
24	French	20	15	30	55	60	25
25	English and French	15	-	-	15	20	15
26	Neither English nor French	10	30	25	40	15	15
27	Official language minority - (number) (8)	30	15	35	65	70	30
28	Official language minority - (percentage) (8)	1.4	0.7	1.2	1.5	1.6	0.8
by ethnic origin (9)							
29	English	665	890	1,105	1,510	1,630	1,570
30	Canadian (15)	695	535	630	860	1,060	780
31	Scottish	560	400	800	800	1,010	950
32	Irish	425	360	560	690	645	810
33	Italian	155	115	180	325	240	235
34	German	220	230	370	440	565	485
35	French	150	210	315	280	390	245
36	Dutch (Netherlands) (11)	85	80	130	170	290	75
37	Polish	25	40	70	200	155	160
38	Ukrainian	45	75	120	60	125	185
39	Portuguese	10	90	35	20	15	-
40	South Asian origins (16)	45	10	45	170	125	35
41	Hungarian (Magyar)	60	15	30	185	130	120
42	Aboriginal origins (17)	40	35	30	50	95	-
43	Welsh	45	85	60	60	95	35
by Aboriginal population							
44	Total Aboriginal population (18)	20	30	35	20	45	-
45	Total non-Aboriginal population	2,075	2,040	2,810	4,360	4,380	3,695
by visible minority population							
46	Total visible minority population (19)	230	175	185	655	420	315
47	Black	80	30	60	55	40	80
48	South Asian	45	-	35	165	120	40
49	Chinese	20	65	10	265	60	90
50	Korean	-	-	50	45	35	25
51	Japanese	-	-	10	20	15	15
52	Southeast Asian	-	-	-	-	-	-
53	Filipino	10	30	10	10	-	-
54	Arab/West Asian	20	20	-	55	125	35
55	Latin American	40	10	-	15	15	15
56	Visible minority, n.i.e. (20)	10	15	-	-	10	-
57	Multiple visible minority (21)	-	-	-	15	-	10
by citizenship							
58	Canadian citizenship (22)	1,970	1,895	2,745	3,860	4,080	3,460
59	Citizenship other than Canadian	130	175	100	520	350	240

See reference material at the end of the publication. - Voir les documents de référence à la fin de la publication.

Tableau 1. Certaines caractéristiques des secteurs de recensement, recensement de 1996 - Données intégrales et données-échantillon (20 %)

Hamilton 0046	Hamilton 0047	Hamilton 0048	Hamilton 0049	Hamilton 0050	Hamilton 0051	Caractéristiques	N°
CARACTÉRISTIQUES DE LA POPULATION							
selon la langue parlée à la maison							
2,855	3,050	1,330	1,910	4,080	4,245	Réponses uniques	1
2,415	2,625	890	1,335	3,240	3,585	Anglais	2
10	25	-	-	50	-	Français	3
430	400	440	575	790	655	Langues non officielles (5)	4
25	80	20	-	70	70	Italien	5
20	20	35	25	25	45	Polonais	6
-	85	10	15	240	40	Portugais	7
120	100	140	40	75	140	Chinois	8
20	10	10	-	-	10	Croate	9
250	110	230	485	375	355	Autres langues (6)	10
80	40	55	20	185	110	Réponses multiples	11
selon la connaissance des langues officielles							
2,600	2,745	1,235	1,625	3,805	3,990	Anglais seulement	12
-	-	-	-	-	-	Français seulement	13
285	245	90	125	280	190	Anglais et français	14
45	100	65	175	180	185	Ni l'anglais ni le français	15
selon la connaissance des langues non officielles (5) (7)							
75	200	50	25	205	150	Italien	16
185	85	20	30	75	85	Allemand	17
50	60	45	35	50	85	Polonais	18
15	185	-	30	355	115	Portugais	19
15	10	20	-	15	10	Néerlandais	20
50	60	20	65	225	170	Espagnol	21
20	10	10	-	15	30	Croate	22
selon la première langue officielle parlée							
2,850	2,930	1,290	1,730	3,970	4,135	Anglais	23
25	55	10	35	105	40	Français	24
10	10	25	-	10	-	Anglais et français	25
45	100	60	160	180	180	Ni l'anglais ni le français	26
30	60	25	35	110	45	Minorité de langue officielle - (nombre) (8)	27
1.0	1.9	1.8	1.8	2.6	1.0	Minorité de langue officielle - (pourcentage) (8)	28
selon l'origine ethnique (9)							
870	865	330	405	1,080	1,130	Anglais	29
635	525	250	345	590	965	Canadien (15)	30
465	565	165	245	655	790	Écossais	31
360	530	155	240	515	540	Irlandais	32
205	305	50	60	295	280	Italien	33
345	340	100	80	205	280	Allemand	34
150	320	110	195	415	460	Français	35
180	130	55	65	55	120	Hollandais (Néerlandais) (11)	36
170	95	85	55	150	165	Polonais	37
95	70	50	40	65	155	Ukrainien	38
15	235	10	35	425	175	Portugais	39
90	75	50	60	100	25	Origines sud-asiatiques (16)	40
80	20	35	35	90	65	Hongrois (Magyar)	41
40	45	30	80	200	195	Origines autochtones (17)	42
45	50	10	40	50	15	Gallois	43
selon la population autochtone							
10	30	15	70	155	135	Population autochtone totale (18)	44
2,920	3,055	1,370	1,860	4,105	4,225	Population non autochtone totale	45
selon la population des minorités visibles							
330	350	405	720	775	760	Total des minorités visibles (19)	46
20	65	75	225	195	205	Noir	47
75	65	45	80	90	25	Sud-Asiatique	48
145	105	170	55	110	135	Chinois	49
10	-	-	10	-	10	Coréen	50
10	-	-	10	-	-	Japonais	51
-	-	30	145	80	135	Asiatique du Sud-Est	52
30	20	-	55	30	30	Philippin	53
20	35	35	85	15	40	Arabe/Asiatique occidentale	54
30	25	-	35	200	120	Latino-Américain	55
-	-	-	20	20	30	Minorité visible, n.i.a. (20)	56
-	25	30	10	25	20	Minorités visibles multiples (21)	57
selon la citoyenneté							
2,580	2,850	1,115	1,500	3,835	3,965	Citoyenneté canadienne (22)	58
355	240	270	425	430	395	Citoyenneté autre que canadienne	59

See reference material at the end of the publication. - Voir les documents de référence à la fin de la publication.

Table 1. Selected Characteristics for Census Tracts, 1996 Census - 100% Data and 20% Sample Data

No.	Characteristics	Hamilton 0040	Hamilton 0041	Hamilton 0042	Hamilton 0043	Hamilton 0044	Hamilton 0045
POPULATION CHARACTERISTICS							
by place of birth							
1	Non-immigrant population (23)	1,655	1,575	2,285	2,890	3,145	2,840
2	Born in province of residence	1,440	1,345	2,020	2,625	2,775	2,535
3	Immigrant population	405	465	530	1,290	1,220	825
4	United States	20	50	15	65	40	60
5	Central and South America	15	20	-	25	15	50
6	Caribbean and Bermuda	25	10	15	20	30	15
7	United Kingdom	120	115	175	235	280	245
8	Other Europe (24)	160	195	255	580	570	270
9	Africa	30	-	10	40	35	40
10	India	-	-	20	65	35	20
11	Other Asia and the Middle East (25)	30	65	30	255	195	100
12	Oceania and other (26)	-	10	-	-	15	20
13	Non-permanent residents	35	30	30	195	60	30
14	Total immigrant population	405	460	525	1,290	1,220	830
by period of immigration							
15	Before 1961	160	130	140	475	545	220
16	1961-1970	100	75	165	155	180	250
17	1971-1980	70	85	75	195	130	135
18	1981-1990	30	125	90	155	200	155
19	1991-1996 (27)	40	50	50	300	175	70
by age at immigration							
20	0-4 years	25	55	35	150	90	110
21	5-19 years	95	135	175	355	290	185
22	20 years and over	285	270	315	790	840	530
23	Total population 1 year and over (28)	2,070	2,040	2,805	4,310	4,370	3,635
by place of residence 1 year ago (mobility)							
24	Non-movers	1,615	1,460	2,190	3,335	3,300	3,140
25	Movers	455	580	615	975	1,070	500
26	Non-migrants	270	405	435	505	515	260
27	Migrants	185	170	175	470	550	235
28	Internal migrants	180	135	140	380	440	210
29	Intraprovincial migrants	175	115	120	325	410	165
30	Interprovincial migrants	10	20	20	55	35	50
31	External migrants	-	40	35	90	110	25
32	Total population 5 years and over (29)	2,010	1,940	2,650	4,195	4,230	3,525
by place of residence 5 years ago (mobility)							
33	Non-movers	865	760	1,470	2,245	1,940	2,255
34	Movers	1,145	1,180	1,180	1,950	2,290	1,270
35	Non-migrants	700	690	640	640	1,065	555
36	Migrants	445	490	540	1,315	1,225	715
37	Internal migrants	420	445	500	950	1,035	605
38	Intraprovincial migrants	405	325	395	880	930	580
39	Interprovincial migrants	15	115	105	70	105	25
40	External migrants	25	50	45	365	190	105
41	Total population 15-24 years	275	260	360	925	610	630
by school attendance							
42	Not attending school	90	95	120	105	230	65
43	Attending school full time	170	125	215	785	300	545
44	Attending school part time	15	40	25	35	75	20
45	Total population 15 years and over	1,830	1,770	2,320	3,850	3,960	3,055
by highest level of schooling							
46	Less than grade 9 (30)	140	180	160	245	345	105
47	Grades 9 to 13 without secondary school graduation certificate	355	375	575	825	735	405
48	Grades 9 to 13 with secondary school graduation certificate	200	185	310	310	455	190
49	Trades certificate or diploma	55	75	75	125	125	45
50	Other non-university education only (31)	350	405	550	670	1,015	470
51	Without certificate or diploma	85	95	145	230	260	115
52	With certificate or diploma (32)	265	310	405	445	755	355
53	University without degree	225	210	230	590	450	445
54	Without certificate or diploma	110	130	115	465	215	280
55	With certificate or diploma (33)	110	80	110	120	240	160
56	University with bachelor's degree or higher	505	335	420	1,075	825	1,395

See reference material at the end of the publication. - Voir les documents de référence à la fin de la publication.

Tableau 1. Certaines caractéristiques des secteurs de recensement, recensement de 1996 - Données intégrales et données-échantillon (20 %)

Hamilton 0046	Hamilton 0047	Hamilton 0048	Hamilton 0049	Hamilton 0050	Hamilton 0051	Caractéristiques	N°
CARACTÉRISTIQUES DE LA POPULATION							
selon le lieu de naissance							
1,880	2,065	805	1,175	2,615	3,160	Population non immigrante (23)	1
1,650	1,840	665	1,005	2,255	2,725	Née dans la province de résidence	2
1,010	980	465	640	1,605	1,165	Population immigrante	3
55	45	25	10	25	25	États-Unis	4
20	20	15	90	205	105	Amérique centrale et du Sud	5
10	80	-	20	70	80	Caraïbes et Bermudes	6
215	190	15	55	240	145	Royaume-Uni	7
465	465	140	145	820	485	Autre Europe (24)	8
15	15	50	60	10	10	Afrique	9
40	10	15	10	20	-	Inde	10
185	145	200	255	210	310	Autre Asie et Moyen-Orient (25)	11
10	10	10	-	10	-	Océanie et autres (26)	12
45	45	110	120	40	35	Résidents non permanents	13
1,010	980	465	640	1,605	1,165	Population immigrante totale	14
selon la période d'immigration							
275	280	95	85	465	235	Avant 1961	15
180	130	30	45	250	200	1961-1970	16
110	170	55	70	265	210	1971-1980	17
185	230	135	145	355	280	1981-1990	18
260	170	145	290	270	235	1991-1996 (27)	19
selon l'âge à l'immigration							
105	75	35	65	190	210	0-4 ans	20
240	200	120	185	510	315	5-19 ans	21
670	700	310	385	900	640	20 ans et plus	22
2,890	3,070	1,370	1,890	4,215	4,260	Population totale de 1 an et plus (28)	23
selon le lieu de résidence 1 an auparavant (mobilité)							
2,420	2,570	875	1,260	3,180	3,180	Personnes n'ayant pas déménagé	24
475	500	495	630	1,040	1,080	Personnes ayant déménagé	25
305	395	315	425	690	800	Non-migrants	26
170	110	175	205	345	280	Migrants	27
155	90	115	145	255	250	Migrants internes	28
130	85	110	140	245	230	Migrants intraprovinciaux	29
25	10	10	10	10	25	Migrants interprovinciaux	30
20	15	60	60	90	25	Migrants externes	31
2,775	2,930	1,315	1,755	4,015	3,970	Population totale de 5 ans et plus (29)	32
selon le lieu de résidence 5 ans auparavant (mobilité)							
1,520	1,620	370	580	1,815	1,415	Personnes n'ayant pas déménagé	33
1,255	1,315	945	1,165	2,200	2,560	Personnes ayant déménagé	34
525	835	550	655	1,400	1,960	Non-migrants	35
735	475	395	510	795	595	Migrants	36
465	340	205	210	585	445	Migrants internes	37
400	315	185	185	515	395	Migrants intraprovinciaux	38
60	25	25	20	75	50	Migrants interprovinciaux	39
270	135	185	305	205	155	Migrants externes	40
365	325	160	360	555	615	Population totale de 15 à 24 ans	41
selon la fréquentation scolaire							
100	130	40	210	235	310	Ne fréquentant pas l'école	42
240	175	75	125	250	255	Fréquentant l'école à plein temps	43
30	25	45	25	75	50	Fréquentant l'école à temps partiel	44
2,475	2,680	1,225	1,550	3,625	3,455	Population totale de 15 ans et plus	45
selon le plus haut niveau de scolarité atteint							
155	475	135	320	870	545	Niveau inférieur à la 9e année (30)	46
395	630	300	460	1,155	1,225	9e - 13e année sans certificat d'études secondaires	47
285	290	200	335	470	415	9e - 13e année avec certificat d'études secondaires	48
60	110	10	15	65	125	Certificat ou diplôme d'une école de métiers	49
525	640	310	290	715	710	Autres études non universitaires seulement (31)	50
145	180	90	120	220	240	Sans certificat ou diplôme	51
375	460	225	170	500	475	Avec certificat ou diplôme (32)	52
280	270	125	65	195	265	Études universitaires sans grade	53
155	185	70	20	145	145	Sans certificat ou diplôme	54
125	85	50	45	50	125	Avec certificat ou diplôme (33)	55
775	270	150	60	150	170	Études universitaires avec baccalauréat ou diplôme supérieur	56

See reference material at the end of the publication. - Voir les documents de référence à la fin de la publication.

Table 1. Selected Characteristics for Census Tracts, 1996 Census - 100% Data and 20% Sample Data

No.	Characteristics	Hamilton 0040	Hamilton 0041	Hamilton 0042	Hamilton 0043	Hamilton 0044	Hamilton 0045
POPULATION CHARACTERISTICS							
by combinations of unpaid work							
1	Males 15 years and over	840	835	1,100	1,865	1,790	1,465
2	Reported unpaid work (34)	770	730	980	1,725	1,530	1,280
3	Housework and child care and care to seniors	25	15	55	80	80	135
4	Housework and child care only	210	150	290	260	290	295
5	Housework and care to seniors only	80	50	75	155	95	135
6	Child care and care to seniors only	-	-	-	-	-	-
7	Housework only	450	510	525	1,190	1,035	700
8	Child care only	10	-	25	30	25	15
9	Care to seniors only	-	-	10	10	-	-
10	Females 15 years and over	990	930	1,220	1,980	2,170	1,595
11	Reported unpaid work (34)	930	880	1,165	1,890	2,015	1,495
12	Housework and child care and care to seniors	70	35	80	135	120	210
13	Housework and child care only	220	190	365	340	425	360
14	Housework and care to seniors only	85	75	120	195	230	150
15	Child care and care to seniors only	-	-	-	-	10	-
16	Housework only	550	580	575	1,205	1,210	760
17	Child care only	-	-	20	10	15	-
18	Care to seniors only	-	-	-	10	10	15
by labour force activity							
19	Males 15 years and over	840	835	1,100	1,870	1,790	1,465
20	In the labour force	580	580	790	1,290	1,195	1,020
21	Employed	550	515	695	1,190	1,050	950
22	Unemployed	25	65	90	100	145	70
23	Unemployment rate	4.3	11.2	11.4	7.8	12.1	6.9
24	Participation rate	69.0	69.5	71.8	69.0	66.8	69.6
25	Females 15 years and over	990	935	1,220	1,980	2,170	1,595
26	In the labour force	600	605	735	1,090	1,205	980
27	Employed	520	560	665	985	1,035	910
28	Unemployed	80	50	70	105	170	70
29	Unemployment rate	13.3	8.3	9.5	9.6	14.1	7.1
30	Participation rate	60.6	64.7	60.2	55.1	55.5	61.4
31	Both sexes - Unemployment rate	8.9	9.7	10.5	8.6	13.3	7.0
32	15-24 years	16.2	23.1	25.5	14.2	24.0	17.1
33	25 years and over	8.0	7.1	7.1	6.7	10.4	4.6
34	Both sexes - Participation rate	64.5	66.9	65.7	61.8	60.6	65.3
35	15-24 years	67.3	75.0	69.4	64.9	78.7	59.5
36	25 years and over	64.0	65.8	64.8	61.0	57.3	66.7
37	Total labour force 15 years and over	1,180	1,185	1,520	2,380	2,400	1,995
by industry divisions							
38	Industry - Not applicable (35)	20	45	70	65	115	10
39	All industries (36)	1,160	1,140	1,450	2,315	2,285	1,980
40	Primary industries (37)	-	-	10	-	25	10
41	Manufacturing industries	105	150	250	385	330	160
42	Construction industries	40	50	80	75	75	60
43	Transportation and storage industries	45	20	50	55	70	25
44	Communication and other utility industries	50	50	35	25	35	50
45	Wholesale and retail trades industries	160	200	210	325	340	295
46	Finance, insurance, real estate industries	70	60	55	115	105	55
47	Business service industries	115	105	70	135	155	100
48	Government service industries (38)	100	30	90	95	80	60
49	Educational service industries	120	65	175	510	355	580
50	Health and social service industries (38)	160	170	180	260	355	340
51	Accommodation, food and beverage service industries	110	115	110	160	135	135
52	Other service industries (38)	85	120	130	160	225	110

See reference material at the end of the publication. - Voir les documents de référence à la fin de la publication.

Tableau 1. Certaines caractéristiques des secteurs de recensement, recensement de 1996 - Données intégrales et données-échantillon (20 %)

Hamilton 0046	Hamilton 0047	Hamilton 0048	Hamilton 0049	Hamilton 0050	Hamilton 0051	Caractéristiques	N°
CARACTÉRISTIQUES DE LA POPULATION							
selon les combinaisons de travail non rémunéré							
1,160	1,230	680	785	1,750	1,680	Hommes de 15 ans et plus	1
1,040	965	600	630	1,410	1,420	Travail non rémunéré déclaré (34)	2
70	40	25	10	35	50	Travaux ménagers et soins aux enfants et soins aux personnes âgées	3
225	235	100	145	240	425	Travaux ménagers et soins aux enfants seulement	4
95	105	40	40	80	75	Travaux ménagers et soins aux personnes âgées seulement	5
-	10	-	-	-	-	Soins aux enfants et soins aux personnes âgées seulement	6
620	560	420	430	1,005	860	Travaux ménagers seulement	7
25	15	-	-	25	15	Soins aux enfants seulement	8
-	10	10	-	25	10	Soins aux personnes âgées seulement	9
1,315	1,455	550	765	1,875	1,775	Femmes de 15 ans et plus	10
1,215	1,260	490	695	1,650	1,555	Travail non rémunéré déclaré (34)	11
100	105	20	20	75	100	Travaux ménagers et soins aux enfants et soins aux personnes âgées	12
315	285	125	205	375	565	Travaux ménagers et soins aux enfants seulement	13
150	120	25	40	125	90	Travaux ménagers et soins aux personnes âgées seulement	14
-	-	-	-	-	10	Soins aux enfants et soins aux personnes âgées seulement	15
640	750	315	420	1,040	790	Travaux ménagers seulement	16
10	10	-	10	30	-	Soins aux enfants seulement	17
-	-	-	-	10	-	Soins aux personnes âgées seulement	18
selon l'activité							
1,160	1,230	680	785	1,745	1,680	Hommes de 15 ans et plus	19
845	765	375	425	955	1,100	Faisant partie de la population active	20
795	685	290	330	740	890	Occupés	21
45	85	80	90	215	205	Chômeurs	22
5.3	11.1	21.3	21.2	22.5	18.6	Taux de chômage	23
72.8	62.2	55.1	54.1	54.7	65.5	Taux d'activité	24
1,315	1,455	550	765	1,875	1,775	Femmes de 15 ans et plus	25
720	745	285	275	630	740	Faisant partie de la population active	26
625	695	240	215	505	615	Occupées	27
90	50	45	60	125	125	Chômeuses	28
12.5	6.7	15.8	21.8	19.8	16.9	Taux de chômage	29
54.8	51.2	51.8	35.9	33.6	41.7	Taux d'activité	30
9.0	8.9	18.9	21.6	21.7	17.9	Les deux sexes - Taux de chômage	31
21.6	24.0	18.2	26.3	35.4	29.0	15-24 ans	32
6.5	5.6	19.3	19.8	18.2	15.1	25 ans et plus	33
63.0	56.2	53.9	44.8	43.9	53.1	Les deux sexes - Taux d'activité	34
69.9	75.8	71.9	52.8	58.6	56.1	15-24 ans	35
61.6	53.5	51.6	42.4	41.0	52.6	25 ans et plus	36
1,560	1,510	660	695	1,590	1,840	Population active totale de 15 ans et plus	37
selon les divisions d'industrie							
45	20	60	100	185	180	Industrie - Sans objet (35)	38
1,515	1,495	595	595	1,410	1,655	Toutes les industries (36)	39
10	35	-	15	30	15	Industries primaires (37)	40
280	340	85	115	350	300	Industries manufacturières	41
80	70	15	25	95	145	Industries de la construction	42
15	30	-	25	25	50	Industries du transport et de l'entreposage	43
30	35	10	-	20	25	Industries des communications et autres services publics	44
180	250	115	110	315	295	Industries du commerce de gros et de détail	45
50	70	35	25	70	110	Industries des intermédiaires financiers, des assurances et des services immobiliers	46
155	80	60	25	125	90	Industries des services aux entreprises	47
55	100	-	10	25	35	Industries des services gouvernementaux (38)	48
260	75	50	20	55	85	Industries des services d'enseignement	49
180	125	65	50	45	145	Industries des services de soins de santé et des services sociaux (38)	50
65	120	80	95	110	215	Industries de l'hébergement et de la restauration	51
140	160	80	85	140	130	Autres industries de services (38)	52

See reference material at the end of the publication. - Voir les documents de référence à la fin de la publication.

Table 1. Selected Characteristics for Census Tracts, 1996 Census - 100% Data and 20% Sample Data

No.	Characteristics	Hamilton 0040	Hamilton 0041	Hamilton 0042	Hamilton 0043	Hamilton 0044	Hamilton 0045
POPULATION CHARACTERISTICS							
by class of worker							
1	Class of worker - Not applicable (35)	20	50	70	65	115	15
2	All classes of worker (36)	1,160	1,140	1,450	2,315	2,285	1,980
3	Paid workers	1,050	1,040	1,320	2,135	2,105	1,725
4	Employees	1,010	1,020	1,290	2,080	2,055	1,680
5	Self-employed (incorporated)	35	25	30	55	45	45
6	Self-employed (unincorporated)	105	95	135	180	180	250
7	Unpaid family workers	-	-	-	-	-	10
by occupation broad groups							
8	Male labour force 15 years and over	580	580	790	1,290	1,195	1,015
9	Occupation - Not applicable (35)	10	30	30	30	45	10
10	All occupations (36)	565	545	760	1,255	1,150	1,010
11	A Management occupations	25	40	35	80	100	130
12	B Business, finance and administrative occupations	90	35	75	125	140	70
13	C Natural and applied sciences and related occupations	50	50	55	165	100	90
14	D Health occupations	40	-	15	60	40	60
15	E Occupations in social science, education, government service and religion	30	60	70	245	140	275
16	F Occupations in art, culture, recreation and sport	10	25	50	35	30	60
17	G Sales and service occupations	140	130	200	235	240	220
18	H Trades, transport and equipment operators and related occupations	115	105	195	185	230	75
19	I Occupations unique to primary industry J Occupations unique to processing, manufacturing and utilities	10	-	10	35	15	25
20	J Occupations unique to processing, manufacturing and utilities	40	80	50	90	110	20
21	Female labour force 15 years and over	600	605	735	1,090	1,205	975
22	Occupation - Not applicable (35)	10	15	40	30	70	-
23	All occupations (36)	595	590	695	1,060	1,135	970
24	A Management occupations	60	65	60	80	95	115
25	B Business, finance and administrative occupations	140	110	175	255	230	140
26	C Natural and applied sciences and related occupations	15	-	30	25	30	15
27	D Health occupations	45	50	60	70	155	165
28	E Occupations in social science, education, government service and religion	90	45	75	125	160	240
29	F Occupations in art, culture, recreation and sport	15	20	45	55	40	30
30	G Sales and service occupations	210	280	195	375	360	235
31	H Trades, transport and equipment operators and related occupations	10	-	15	15	20	10
32	I Occupations unique to primary industry J Occupations unique to processing, manufacturing and utilities	-	-	10	-	10	15
33	J Occupations unique to processing, manufacturing and utilities	10	10	30	55	30	-
34	Total employed labour force 15 years and over	1,070	1,075	1,365	2,180	2,085	1,860
by place of work							
35	Males	550	515	695	1,190	1,050	950
36	Usual place of work	475	415	595	1,020	970	770
37	At home	20	50	30	85	15	75
38	Outside Canada	-	-	-	-	-	10
39	No fixed workplace	55	40	80	75	65	100
40	Females	525	555	670	985	1,035	905
41	Usual place of work	480	510	580	845	970	800
42	At home	10	30	50	75	10	70
43	Outside Canada	-	-	-	-	-	15
44	No fixed workplace	30	15	35	65	50	15

See reference material at the end of the publication. - Voir les documents de référence à la fin de la publication.

Tableau 1. Certaines caractéristiques des secteurs de recensement, recensement de 1996 - Données intégrales et données-échantillon (20 %)

Hamilton 0046	Hamilton 0047	Hamilton 0048	Hamilton 0049	Hamilton 0050	Hamilton 0051	Caractéristiques	N°
CARACTÉRISTIQUES DE LA POPULATION							
selon la catégorie de travailleur(euse)s							
Catégorie de travailleur(euse)s -							
40	20	60	100	185	180	Sans objet (35)	1
1,515	1,495	595	595	1,410	1,650	Toutes les catégories de travailleur(euse)s (36)	2
1,400	1,400	585	550	1,345	1,545	Travailleur(euse)s rémunéré(e)s	3
1,380	1,375	585	545	1,315	1,530	Employé(e)s	4
20	30	-	-	30	15	Travailleur(euse)s autonomes (entreprise constituée en société)	5
115	85	10	45	65	95	Travailleur(euse)s autonomes (entreprise non constituée en société)	6
-	10	-	-	-	15	Travailleur(euse)s familiaux (familiales) non rémunéré(e)s	7
selon les grandes catégories professionnelles							
840	765	370	425	955	1,100	Population active masculine de 15 ans et plus	8
20	10	40	45	90	120	Profession - Sans objet (35)	9
815	755	330	375	865	980	Toutes les professions (36)	10
45	65	25	-	45	50	A Gestion	11
90	80	50	30	90	85	B Affaires, finance et administration	12
95	30	40	10	35	50	C Sciences naturelles et appliquées et professions apparentées	13
20	-	10	10	10	10	D Secteur de la santé	14
115	40	10	10	-	-	E Sciences sociales, enseignement, administration publique et religion	15
25	45	10	15	30	30	F Arts, culture, sports et loisirs	16
160	130	95	155	240	255	G Ventes et services	17
155	205	45	55	215	355	H Métiers, transport et machinerie	18
20	25	10	10	15	10	I Professions propres au secteur primaire	19
90	120	35	75	185	130	J Transformation, fabrication et services d'utilité publique	20
715	750	285	270	630	735	Population active féminine de 15 ans et plus	21
20	10	20	55	95	65	Profession - Sans objet (35)	22
695	740	265	220	540	675	Toutes les professions (36)	23
35	60	30	-	25	10	A Gestion	24
195	195	40	10	95	110	B Affaires, finance et administration	25
35	10	15	-	-	-	C Sciences naturelles et appliquées et professions apparentées	26
70	60	25	15	20	55	D Secteur de la santé	27
180	30	25	10	15	50	E Sciences sociales, enseignement, administration publique et religion	28
10	35	-	15	-	15	F Arts, culture, sports et loisirs	29
150	255	115	125	265	335	G Ventes et services	30
-	25	-	10	10	20	H Métiers, transport et machinerie	31
-	20	-	10	10	10	I Professions propres au secteur primaire	32
30	55	20	35	105	65	J Transformation, fabrication et services d'utilité publique	33
1,415	1,380	535	545	1,245	1,505	Population active occupée totale de 15 ans et plus	34
selon le lieu de travail							
795	680	295	325	740	890	Hommes	35
660	555	250	275	620	765	Lieu de travail habituel	36
50	35	-	20	35	20	A domicile	37
10	10	-	-	-	-	En dehors du Canada	38
75	85	40	30	75	100	Sans adresse de travail fixe	39
625	695	245	215	505	615	Femmes	40
575	645	225	195	465	540	Lieu de travail habituel	41
20	20	10	10	10	20	A domicile	42
10	-	10	-	10	-	En dehors du Canada	43
20	30	10	-	25	55	Sans adresse de travail fixe	44

See reference material at the end of the publication. - Voir les documents de référence à la fin de la publication.

Table 1. Selected Characteristics for Census Tracts, 1996 Census - 100% Data and 20% Sample Data

No.	Characteristics	Hamilton 0040	Hamilton 0041	Hamilton 0042	Hamilton 0043	Hamilton 0044	Hamilton 0045
POPULATION CHARACTERISTICS							
1	Total employed labour force 15 years and over with usual place of work or no fixed workplace	1,040	985	1,285	2,010	2,055	1,690
2	by mode of transportation						
3	Males	530	455	670	1,100	1,030	870
4	Car, truck, van, as driver	390	275	485	740	780	580
5	Car, truck, van, as passenger	35	35	50	50	90	20
6	Public transit	25	70	65	95	65	35
7	Walked to work	45	70	50	150	55	190
8	Other method	30	-	25	60	40	35
9	Females	510	525	620	910	1,025	820
10	Car, truck, van, as driver	300	195	365	545	650	525
11	Car, truck, van, as passenger	45	55	40	105	135	40
12	Public transit	80	85	100	95	170	75
13	Walked to work	75	175	100	145	50	160
	Other method	10	20	10	20	20	15
1996 INCOME CHARACTERISTICS							
Total income of population 15 years and over							
by sex and total income groups							
14	Total income of males 15 years and over	840	835	1,100	1,865	1,790	1,465
15	Without income	45	30	30	110	25	95
16	With income	800	805	1,070	1,755	1,765	1,365
17	Under \$1,000 (39)	15	30	65	135	50	80
18	\$ 1,000 - \$ 2,999	20	30	35	65	70	15
19	\$ 3,000 - \$ 4,999	35	10	40	50	50	45
20	\$ 5,000 - \$ 6,999	10	55	25	75	60	60
21	\$ 7,000 - \$ 9,999	85	35	115	85	115	40
22	\$10,000 - \$11,999	55	45	50	65	105	60
23	\$12,000 - \$14,999	35	55	85	55	175	70
24	\$15,000 - \$19,999	55	110	100	195	110	80
25	\$20,000 - \$24,999	95	60	90	135	195	70
26	\$25,000 - \$29,999	50	70	80	145	145	90
27	\$30,000 - \$34,999	90	60	95	110	205	80
28	\$35,000 - \$39,999	70	40	40	130	95	50
29	\$40,000 - \$44,999	45	75	65	130	85	65
30	\$45,000 - \$49,999	15	15	35	100	35	85
31	\$50,000 - \$59,999	60	45	50	140	155	130
32	\$60,000 and over	55	60	100	130	110	350
33	Average income \$ (40)	30,781	27,662	26,712	28,638	27,495	45,789
34	Median income \$ (40)	24,772	21,197	20,143	25,253	24,209	34,886
35	Standard error of average income \$ (40)	2,132	1,649	1,419	1,258	1,042	2,977
36	Total income of females 15 years and over	990	935	1,220	1,985	2,170	1,595
37	Without income	20	35	95	130	145	90
38	With income	970	900	1,125	1,850	2,030	1,505
39	Under \$1,000 (39)	50	30	30	115	95	85
40	\$ 1,000 - \$ 2,999	80	45	65	110	60	120
41	\$ 3,000 - \$ 4,999	70	50	35	110	75	110
42	\$ 5,000 - \$ 6,999	35	65	65	155	135	100
43	\$ 7,000 - \$ 9,999	45	90	155	205	170	85
44	\$10,000 - \$11,999	100	75	80	100	200	40
45	\$12,000 - \$14,999	125	45	110	210	240	100
46	\$15,000 - \$19,999	95	135	125	245	190	120
47	\$20,000 - \$24,999	80	85	70	190	235	90
48	\$25,000 - \$29,999	35	115	130	115	165	90
49	\$30,000 - \$34,999	55	55	70	80	125	90
50	\$35,000 - \$39,999	30	45	25	35	100	85
51	\$40,000 - \$44,999	50	25	50	50	80	65
52	\$45,000 - \$49,999	30	-	30	20	70	90
53	\$50,000 - \$59,999	45	15	50	55	55	100
54	\$60,000 and over	45	10	35	60	30	140
55	Average income \$ (40)	20,649	18,177	20,642	18,112	20,050	28,074
56	Median income \$ (40)	14,630	15,702	15,821	14,267	16,096	19,828
57	Standard error of average income \$ (40)	1,247	854	982	819	654	1,583
by composition of total income							
58	Total - Composition of total income % (41)	100.0	100.0	100.0	100.0	100.0	100.0
59	Employment income %	76.0	74.0	76.2	67.6	62.9	75.3
60	Government transfer payments %	14.0	15.2	17.0	16.5	19.1	8.0
61	Other %	10.0	10.8	6.9	15.8	18.0	16.7

See reference material at the end of the publication. - Voir les documents de référence à la fin de la publication.

Tableau 1. Certaines caractéristiques des secteurs de recensement, recensement de 1996 - Données intégrales et données-échantillon (20 %)

Hamilton 0046	Hamilton 0047	Hamilton 0048	Hamilton 0049	Hamilton 0050	Hamilton 0051	Caractéristiques	N°
CARACTÉRISTIQUES DE LA POPULATION							
Population active occupée totale de 15 ans et plus ayant un lieu de travail habituel ou sans adresse de travail fixe							1
1,330	1,315	525	515	1,190	1,465		
selon le mode de transport							
Hommes							2
740	640	290	305	700	865		
Automobile, camion ou fourgonnette, en tant que conducteur							3
530	440	175	110	420	560		
Automobile, camion ou fourgonnette, en tant que passager							4
30	80	-	10	70	85		
65	45	55	80	105	130		
85	50	60	95	70	60		
35	25	10	20	35	25		
590	675	230	205	490	595		
Femmes							8
Automobile, camion ou fourgonnette, en tant que conductrice							9
370	330	55	60	235	285		
Automobile, camion ou fourgonnette, en tant que passagère							10
45	120	20	45	80	75		
120	100	85	50	135	165		
60	115	55	40	25	50		
-	-	10	10	20	15		
CARACTÉRISTIQUES DU REVENU DE 1996							
Revenu total de la population de 15 ans et plus selon le sexe et les tranches de revenu total							
Revenu total des hommes de 15 ans et plus							14
1,160	1,230	680	785	1,750	1,680		
Sans revenu							15
50	10	15	55	70	80		
Avec un revenu							16
1,110	1,215	665	730	1,685	1,595		
Moins de 1 000 \$ (39)							17
45	80	55	45	150	110		
50	55	30	25	95	35		
10	25	10	40	70	50		
65	45	-	65	105	60		
70	110	60	125	125	225		
50	95	65	95	140	105		
45	75	55	45	245	170		
95	140	75	115	185	145		
135	95	105	50	135	140		
80	125	70	40	105	160		
110	120	55	10	105	145		
65	55	20	35	90	50		
60	60	15	-	65	30		
45	35	10	10	20	55		
80	50	15	-	35	55		
105	40	10	10	10	50		
52,685	21,983	18,942	14,944	17,384	20,619		
24,626	18,282	16,421	11,144	13,971	15,514		
Revenu moyen \$ (40)							33
19,081	945	1,123	915	661	852		
Revenu médian \$ (40)							34
1,315	1,455	545	765	1,875	1,775		
Revenu total des femmes de 15 ans et plus							36
125	90	60	90	200	245		
Sans revenu							37
1,190	1,365	490	680	1,675	1,525		
Avec un revenu							38
60	90	-	40	70	115		
Moins de 1 000 \$ (39)							39
60	40	10	30	120	85		
55	35	25	40	70	40		
65	125	40	85	115	100		
50	110	70	135	110	195		
40	210	85	100	310	235		
150	120	25	105	295	205		
190	205	70	85	255	190		
85	80	45	25	175	125		
85	140	55	25	50	75		
95	55	10	-	60	60		
45	20	25	-	10	35		
45	-	-	-	15	15		
15	50	-	-	15	10		
50	20	-	-	-	10		
90	60	10	-	10	20		
24,171	18,863	16,744	10,770	13,831	14,862		
17,734	13,329	12,005	10,039	12,106	11,785		
1,354	1,004	1,084	594	472	619		
Revenu moyen \$ (40)							55
Revenu médian \$ (40)							56
Erreur type du revenu moyen \$ (40)							57
selon la composition du revenu total							
Total - Composition du revenu total % (41)							58
100.0	100.0	100.0	100.0	100.0	100.0		
48.3	68.9	60.9	49.4	51.5	61.0		
9.0	22.3	29.9	48.1	39.2	31.2		
42.7	8.7	9.2	2.6	9.3	7.8		

See reference material at the end of the publication. - Voir les documents de référence à la fin de la publication.

Table 1. Selected Characteristics for Census Tracts, 1996 Census - 100% Data and 20% Sample Data

No.	Characteristics	Hamilton 0040	Hamilton 0041	Hamilton 0042	Hamilton 0043	Hamilton 0044	Hamilton 0045
1996 INCOME CHARACTERISTICS							
Employment income of population 15 years and over by sex and work activity							
1	Males - worked full-year, full-time (42)	365	305	415	765	650	600
2	Average employment income \$	42,296	44,548	40,066	36,983	37,854	62,986
3	Standard error of average employment income \$	3,698	3,298	1,966	1,946	1,638	5,653
4	Males - worked part-year or part-time (43)	180	235	335	535	525	460
5	Average employment income \$	20,020	16,883	17,453	14,293	12,984	21,958
6	Standard error of average employment income \$	3,501	1,988	2,822	1,563	957	3,294
7	Females - worked full-year, full-time (42)	275	240	350	455	530	430
8	Average employment income \$	39,807	25,505	34,776	31,901	29,386	41,310
9	Standard error of average employment income \$	2,511	1,750	1,834	2,046	1,210	2,264
10	Females - worked part-year or part-time (43)	355	345	365	660	615	630
11	Average employment income \$	10,065	12,434	11,788	9,038	13,389	17,767
12	Standard error of average employment income \$	1,069	1,069	1,023	762	1,027	2,776
Total income of Census families by family income groups							
13	Census family income of all families	480	510	740	1,030	1,165	905
14	Under \$10,000	30	35	30	35	50	10
15	\$ 10,000 - \$ 19,999	40	75	130	95	120	25
16	\$ 20,000 - \$ 29,999	90	50	75	115	160	55
17	\$ 30,000 - \$ 39,999	75	75	80	160	240	65
18	\$ 40,000 - \$ 49,999	60	65	100	115	150	90
19	\$ 50,000 - \$ 59,999	65	60	95	95	145	90
20	\$ 60,000 - \$ 69,999	25	65	75	120	90	40
21	\$ 70,000 - \$ 79,999	10	40	15	125	80	95
22	\$ 80,000 - \$ 89,999	40	10	40	75	40	90
23	\$ 90,000 - \$ 99,999	15	-	40	25	30	75
24	\$100,000 and over	45	40	55	65	60	265
25	Average family income \$	50,705	47,363	50,021	53,855	47,255	92,554
26	Median family income \$	41,696	41,414	44,499	48,880	40,635	76,972
27	Standard error of average family income \$	3,680	2,863	2,603	2,161	1,789	5,150
Incidence of low income (44)							
28	Total - Economic families	485	515	745	1,070	1,230	910
29	Low income	95	130	185	155	265	60
30	Incidence of low income % (45)	20.0	25.0	24.9	14.5	21.9	7.0
31	Total - Unattached individuals 15 years and over	730	635	640	1,245	1,295	785
32	Low income	330	305	345	715	560	420
33	Incidence of low income % (45)	44.9	48.4	53.4	57.4	43.1	53.9
34	Total - Population in private households	2,095	2,055	2,840	4,285	4,420	3,655
35	Low income	610	635	845	1,110	1,240	645
36	Incidence of low income % (45)	29.1	31.0	29.8	25.8	28.1	17.8
Total income of private households by household income groups							
37	Household income of all private households ..	1,120	1,045	1,250	1,950	2,410	1,425
38	Under \$10,000	110	75	100	185	220	65
39	\$ 10,000 - \$ 19,999	185	250	305	355	505	125
40	\$ 20,000 - \$ 29,999	210	170	160	295	400	125
41	\$ 30,000 - \$ 39,999	205	175	130	235	435	135
42	\$ 40,000 - \$ 49,999	95	100	155	195	245	170
43	\$ 50,000 - \$ 59,999	115	95	110	155	245	140
44	\$ 60,000 - \$ 69,999	35	90	95	135	110	70
45	\$ 70,000 - \$ 79,999	30	35	25	150	90	110
46	\$ 80,000 - \$ 89,999	45	10	50	105	50	110
47	\$ 90,000 - \$ 99,999	15	-	45	25	40	80
48	\$100,000 and over	70	35	70	100	70	295
49	Average household income \$	39,950	36,820	41,364	43,010	36,969	73,346
50	Median household income \$	31,325	30,937	33,946	35,510	32,419	57,188
51	Standard error of average household income \$	2,024	1,730	1,893	1,578	1,129	3,716

See reference material at the end of the publication. - Voir les documents de référence à la fin de la publication.

Tableau 1. Certaines caractéristiques des secteurs de recensement, recensement de 1996 - Données intégrales et données-échantillon (20 %)

Hamilton 0046	Hamilton 0047	Hamilton 0048	Hamilton 0049	Hamilton 0050	Hamilton 0051	Caractéristiques	N°
CARACTÉRISTIQUES DU REVENU DE 1996							
Population de 15 ans et plus ayant un revenu d'emploi selon le sexe et le travail							
Hommes ayant travaillé toute l'année							
470	440	210	105	380	510	Hommes ayant travaillé toute l'année à plein temps (42)	1
40,114	31,125	27,388	26,180	29,394	32,570	Revenu moyen d'emploi \$	2
2,315	1,712	1,971	3,296	1,731	1,578	Erreur type du revenu moyen d'emploi \$...	3
Hommes ayant travaillé une partie de l'année ou à temps partiel (43)							
350	290	135	275	455	425	Hommes ayant travaillé une partie de l'année ou à temps partiel (43)	4
14,663	18,331	11,952	11,240	13,209	12,665	Revenu moyen d'emploi \$	5
1,477	1,461	1,800	1,062	1,098	990	Erreur type du revenu moyen d'emploi \$...	6
Femmes ayant travaillé toute l'année à plein temps (42)							
350	325	130	55	250	275	Femmes ayant travaillé toute l'année à plein temps (42)	7
34,982	29,573	26,122	18,467	21,100	23,234	Revenu moyen d'emploi \$	8
1,854	2,092	1,964	3,660	1,367	1,296	Erreur type du revenu moyen d'emploi \$...	9
Femmes ayant travaillé une partie de l'année ou à temps partiel (43)							
390	415	145	175	295	395	Femmes ayant travaillé une partie de l'année ou à temps partiel (43)	10
14,502	16,288	11,836	8,245	9,624	11,538	Revenu moyen d'emploi \$	11
1,587	2,063	2,242	1,104	918	1,103	Erreur type du revenu moyen d'emploi \$...	12
Revenu total des familles de recensement selon les tranches de revenu de la famille							
Revenu de la famille de recensement de toutes les familles							
800	775	290	425	915	1,030	Revenu de la famille de recensement de toutes les familles	13
15	45	10	60	110	125	Moins de 10 000 \$	14
105	90	50	175	235	235	10 000 \$ - 19 999 \$	15
105	110	115	70	215	145	20 000 \$ - 29 999 \$	16
100	150	40	65	95	185	30 000 \$ - 39 999 \$	17
80	80	40	30	100	125	40 000 \$ - 49 999 \$	18
105	95	10	10	55	60	50 000 \$ - 59 999 \$	19
85	85	15	-	50	55	60 000 \$ - 69 999 \$	20
65	60	-	-	30	55	70 000 \$ - 79 999 \$	21
60	25	-	-	10	25	80 000 \$ - 89 999 \$	22
15	10	-	-	10	10	90 000 \$ - 99 999 \$	23
65	20	-	-	-	15	100 000 \$ et plus	24
86,941	43,677	31,773	22,702	30,310	34,190	Revenu moyen des familles \$	25
49,304	38,642	26,434	18,895	23,440	31,507	Revenu médian des familles \$	26
26,923	1,854	2,262	1,319	1,454	1,510	Erreur type du revenu moyen des familles \$..	27
Fréquence des unités à faible revenu (44)							
Total - Familles économiques							
825	780	305	435	935	1,035	Total - Familles économiques	28
160	180	160	290	450	440	Faible revenu	29
19.3	23.0	51.7	66.3	48.1	42.8	Fréquence des unités à faible revenu %(45)	30
Total - Personnes hors famille économique de 15 ans et plus							
650	825	575	545	1,465	1,135	Total - Personnes hors famille économique de 15 ans et plus	31
295	525	320	455	1,040	810	Faible revenu	32
45.0	63.9	55.7	83.0	71.0	71.5	Fréquence des unités à faible revenu %(45)	33
2,935	3,060	1,380	1,905	4,230	4,340	Total - Population dans les ménages privés ..	34
710	1,050	770	1,375	2,350	2,200	Faible revenu	35
24.2	34.2	55.9	72.2	55.6	50.7	Fréquence des unités à faible revenu %(45)	36
Revenu total des ménages privés selon les tranches de revenu du ménage							
Revenu du ménage de tous les ménages privés							
1,400	1,495	820	925	2,275	2,025	Revenu du ménage de tous les ménages privés	37
115	160	85	205	335	405	Moins de 10 000 \$	38
250	405	260	430	1,020	665	10 000 \$ - 19 999 \$	39
230	240	255	120	350	230	20 000 \$ - 29 999 \$	40
200	160	90	85	220	230	30 000 \$ - 39 999 \$	41
100	125	55	40	150	190	40 000 \$ - 49 999 \$	42
140	135	25	10	55	105	50 000 \$ - 59 999 \$	43
110	115	15	15	75	65	60 000 \$ - 69 999 \$	44
80	60	20	10	45	45	70 000 \$ - 79 999 \$	45
65	45	10	-	10	40	80 000 \$ - 89 999 \$	46
10	15	-	-	10	20	90 000 \$ - 99 999 \$	47
85	35	10	10	10	30	100 000 \$ et plus	48
62,447	34,817	25,151	19,515	22,909	27,391	Revenu moyen des ménages \$	49
33,729	26,460	21,710	15,544	15,837	18,506	Revenu médian des ménages \$	50
15,698	1,406	1,253	1,016	771	1,103	Erreur type du revenu moyen des ménages \$..	51

See reference material at the end of the publication. - Voir les documents de référence à la fin de la publication.

Table 1. Selected Characteristics for Census Tracts, 1996 Census - 100% Data and 20% Sample Data

No.	Characteristics	Hamilton 0040	Hamilton 0041	Hamilton 0042	Hamilton 0043	Hamilton 0044	Hamilton 0045
DWELLING AND HOUSEHOLD CHARACTERISTICS							
1	Total number of occupied private dwellings by tenure	1,120	1,045	1,250	1,950	2,410	1,425
2	Owned	395	350	740	1,070	765	1,090
3	Rented	720	690	510	880	1,645	335
4	Band housing	-	-	-	-	-	-
by structural type of dwelling							
5	Single-detached house	310	330	730	1,215	435	1,260
6	Semi-detached house	50	65	40	-	-	-
7	Row house	25	35	20	-	60	-
8	Apartment, detached duplex	160	105	120	140	20	50
9	Apartment building, five or more storeys	270	220	100	430	1,425	-
10	Apartment building, less than five storeys	310	260	235	160	455	105
11	Other single attached house	-	25	-	-	-	-
12	Movable dwelling (46)	-	-	-	-	-	-
by condition of dwelling							
13	Regular maintenance only	675	575	610	1,190	1,695	805
14	Minor repairs	365	340	465	630	560	495
15	Major repairs	75	125	175	125	160	125
by period of construction							
16	Before 1946	730	580	875	395	70	900
17	1946 - 1960	200	185	190	710	795	440
18	1961 - 1970	160	200	70	610	715	55
19	1971 - 1980	25	50	65	105	555	25
20	1981 - 1990	-	30	-	50	125	-
21	1991 - 1996 (47)	-	10	45	65	140	-
22	Average number of rooms per dwelling	5.2	5.1	5.8	5.8	4.6	7.5
23	Average number of bedrooms per dwelling (48)	1.9	2.0	2.3	2.5	1.9	3.2
24	Average value of dwelling \$	167,912	113,265	121,093	144,430	120,911	195,336
25	Total number of private households by size of household	1,120	1,040	1,250	1,950	2,410	1,425
26	1 person	545	445	405	680	1,075	360
27	2 persons	345	345	440	665	910	455
28	3 persons	100	135	190	290	240	225
29	4-5 persons	115	110	190	285	170	350
30	6 or more persons	10	-	20	20	10	30
by household type							
31	One family households	480	500	720	1,020	1,145	885
32	Multiple-family households	-	-	10	-	10	15
33	Non-family households	635	540	520	925	1,255	525
34	Number of persons in private households	2,095	2,055	2,840	4,285	4,415	3,650
35	Average number of persons per household	1.9	2.0	2.3	2.2	1.8	2.6
36	Average number of persons per room	0.4	0.4	0.4	0.4	0.4	0.3
37	Tenant one-family households without additional persons (49)	215	245	200	290	670	90
38	Average gross rent \$ (50)	581	557	594	663	578	757
39	Gross rent >= 30% of household income (50) ..	325	285	280	440	700	160
40	Owner one-family households without additional persons (51)	230	205	480	640	450	730
41	Average owner's major payments \$ (52)	843	775	719	706	676	878
42	Owner's payments >=30% of household income (52)	110	105	185	210	145	110
CENSUS FAMILY CHARACTERISTICS							
43	Total number of census families in private households	485	510	740	1,030	1,170	910
by size of census family							
44	2 persons	290	300	375	590	760	400
45	3 persons	80	110	170	200	220	195
46	4 persons	65	85	120	155	150	200
47	5 or more persons	45	15	70	75	30	115

See reference material at the end of the publication. - Voir les documents de référence à la fin de la publication.

Tableau 1. Certaines caractéristiques des secteurs de recensement, recensement de 1996 - Données intégrales et données-échantillon (20 %)

Hamilton 0046	Hamilton 0047	Hamilton 0048	Hamilton 0049	Hamilton 0050	Hamilton 0051	Caractéristiques	Nº
CARACTÉRISTIQUES DES LOGEMENTS ET DES MÉNAGES							
1,395	1,495	825	925	2,280	2,025	Nombre total de logements privés occupés ..	1
715	775	60	90	600	575	selon le mode d'occupation	
685	720	760	830	1,675	1,445	Possédés	2
-	-	-	-	-	-	Loués	3
						Logements de bande	4
795	620	35	35	505	570	selon le type de construction résidentielle	
10	155	20	25	120	15	Maison individuelle non attenante	5
10	35	25	40	95	25	Maison jumelée	6
10	75	15	10	115	230	Maison en rangée	7
380	420	645	595	920	545	Appartement, duplex non attenant	8
						Appartement, immeuble de cinq étages ou plus	9
180	185	60	220	515	625	Appartement, immeuble de moins	10
10	-	25	-	-	-	de cinq étages	11
-	-	-	-	-	-	Autre maison individuelle attenante	12
						Habitation mobile (46)	12
750	780	500	540	1,605	1,130	selon l'état du logement	
500	540	220	275	435	570	Entretien régulier seulement	13
150	170	95	105	230	325	Réparations mineures	14
						Réparations majeures	15
455	695	155	250	1,015	1,130	selon la période de construction	
465	215	60	35	165	240	Avant 1946	16
370	95	195	185	170	270	1946-1960	17
100	390	390	355	725	170	1961-1970	18
10	100	15	65	140	25	1971-1980	19
-	10	-	35	55	185	1981-1990	20
						1991-1996 (47)	21
5.4	5.4	3.7	4.0	4.4	5.1	Nombre moyen de pièces par logement	22
2.2	2.1	1.2	1.5	1.7	2.0	Nombre moyen de chambres à coucher	23
144,168	114,662	116,378	127,976	96,551	101,332	par logement (48)	23
						Valeur moyenne du logement \$	24
1,395	1,495	820	925	2,275	2,025	Nombre total de logements privés	25
520	650	465	455	1,265	925	selon la taille du ménage	
485	430	230	220	500	490	1 personne	26
200	210	75	105	230	250	2 personnes	27
180	165	50	105	240	305	3 personnes	28
15	35	-	35	35	60	4-5 personnes	29
						6 personnes ou plus	30
770	735	290	415	865	970	selon le genre de ménage	
15	20	-	-	25	30	Ménages unifamiliaux	31
610	740	530	505	1,385	1,025	Ménages multifamiliaux	32
						Ménages non familiaux	33
2,935	3,065	1,380	1,905	4,230	4,345	Nombre de personnes dans les ménages privés	34
2.1	2.0	1.7	2.1	1.9	2.1	Nombre moyen de personnes par ménage	35
0.4	0.4	0.5	0.5	0.4	0.4	Nombre moyen de personnes par pièce	36
325	200	225	325	435	500	Ménages unifamiliaux locataires	
633	510	547	468	468	478	sans autres personnes (49)	37
290	360	395	450	1,005	750	Loyer brut moyen \$ (50)	38
						Loyer brut >= 30% du revenu du ménage (50)	39
410	460	40	35	340	355	Ménages unifamiliaux propriétaires	
680	685	502	543	537	745	sans autres personnes (51)	40
120	200	-	25	105	140	Principales dépenses de	
						propriété moyennes \$ (52)	41
						Principales dépenses de propriété	
						>=30 % du revenu du ménage (52)	42
CARACTÉRISTIQUES DES FAMILLES DE RECENSEMENT							
800	775	290	425	915	1,030	Nombre total de familles de recensement dans	43
435	405	175	215	470	490	selon la taille de la famille de recensement	
200	210	70	95	215	235	2 personnes	44
120	125	25	65	150	220	3 personnes	45
40	35	15	55	80	85	4 personnes	46
						5 personnes ou plus	47

See reference material at the end of the publication. - Voir les documents de référence à la fin de la publication.

Table 1. Selected Characteristics for Census Tracts, 1996 Census - 100% Data and 20% Sample Data

No.	Characteristics	Hamilton 0040	Hamilton 0041	Hamilton 0042	Hamilton 0043	Hamilton 0044	Hamilton 0045
CENSUS FAMILY CHARACTERISTICS							
by family structure and presence of never-married sons and/or daughters at home							
1	Total husband-wife families	395	400	620	895	985	800
Total families of now-married							
2	couples	315	335	510	825	835	780
3	Without sons and/or daughters at home	150	180	235	430	505	325
4	With sons and/or daughters at home	165	155	280	400	330	455
5	1 son or daughter	50	65	100	170	175	160
6	2 sons and/or daughters	65	85	110	150	130	185
7	3 or more sons and/or daughters	45	-	70	80	30	105
Total families of common-law							
8	couples	80	65	105	65	150	25
9	Without sons and/or daughters at home	75	50	70	65	130	10
10	With sons and/or daughters at home	-	15	35	-	15	15
11	1 son or daughter	-	15	20	-	-	10
12	2 sons and/or daughters	-	-	15	-	10	10
13	3 or more sons and/or daughters	-	-	-	-	-	-
14	Total lone-parent families	85	110	120	135	180	105
15	Male parent	40	15	25	10	30	10
16	1 son or daughter	40	15	15	10	20	10
17	2 sons and/or daughters	-	-	10	-	-	-
18	3 or more sons and/or daughters	-	-	-	-	10	-
19	Female parent	45	90	95	130	150	95
20	1 son or daughter	20	55	60	100	105	60
21	2 sons and/or daughters	25	25	35	25	30	20
22	3 or more sons and/or daughters	-	15	-	10	10	10
23	Total number of never-married sons and/or daughters at home	445	435	775	945	805	1,080
by age groups							
24	Under 6 years	110	140	245	195	240	185
25	6-14 years	155	160	270	315	210	450
26	15-17 years	60	45	75	120	70	140
27	18-24 years	80	50	115	205	165	210
28	25 years and over	35	45	70	110	110	90
29	Average number of never-married sons and/or daughters at home per census family (53)	0.9	0.9	1.1	0.9	0.7	1.2
30	Total number of persons in private households	2,095	2,055	2,840	4,285	4,420	3,650
by census family status and living arrangements							
31	Number of non-family persons	775	705	700	1,415	1,460	860
32	Living with relatives (54)	50	65	60	170	165	80
33	Living with non-relatives only	180	190	235	560	215	420
34	Living alone	545	445	405	680	1,075	360
35	Number of family persons	1,320	1,350	2,140	2,870	2,955	2,790
36	Average number of persons per census family	2.7	2.6	2.9	2.8	2.5	3.1
37	Total number of persons 65 years and over	285	290	390	790	940	580
38	Number of non-family persons 65 years and over	155	155	160	305	420	200
39	Living with relatives (54)	25	15	15	65	25	40
40	Living with non-relatives only	10	-	10	15	25	10
41	Living alone	120	140	130	220	375	160
42	Number of family persons 65 years and over	130	135	230	485	515	375
ECONOMIC FAMILY CHARACTERISTICS							
43	Total number of economic families in private households	485	515	745	1,065	1,230	910
by size of family							
44	2 persons	275	280	365	575	810	365
45	3 persons	95	125	175	225	235	210
46	4 persons	75	75	125	170	140	210
47	5 or more persons	45	30	75	100	45	120
48	Total number of persons in economic families ..	1,365	1,420	2,200	3,040	3,125	2,865
49	Average number of persons per economic family	2.8	2.7	3.0	2.9	2.5	3.1
50	Total number of unattached individuals	725	635	640	1,245	1,290	785

See reference material at the end of the publication. - Voir les documents de référence à la fin de la publication.

Tableau 1. Certaines caractéristiques des secteurs de recensement, recensement de 1996 - Données intégrales et données-échantillon (20 %)

Hamilton 0046	Hamilton 0047	Hamilton 0048	Hamilton 0049	Hamilton 0050	Hamilton 0051	Caractéristiques	N°
						CARACTÉRISTIQUES DES FAMILLES DE RECENSEMENT selon la structure de la famille et la présence de fils et/ou de filles jamais mariés à la maison	
690	625	220	260	660	705	Total des familles époux-épouse	1
580	540	180	195	540	555	Total des familles comptant un couple actuellement marié	2
300	265	85	60	255	200	Sans fils ni fille à la maison	3
275	275	95	135	280	355	Avec fils et/ou filles à la maison	4
120	145	50	50	125	115	1 fils ou fille	5
115	95	25	40	90	160	2 fils et/ou filles	6
40	30	15	45	65	80	3 fils et/ou filles ou plus	7
105	80	40	60	120	145	Total des familles comptant un couple en union libre	8
70	60	40	50	75	100	Sans fils ni fille à la maison	9
35	25	-	10	40	45	Avec fils et/ou filles à la maison	10
35	15	-	10	20	25	1 fils ou fille	11
-	10	-	-	15	20	2 fils et/ou filles	12
-	-	-	-	-	-	3 fils et/ou filles ou plus	13
115	150	70	170	255	325	Total des familles monoparentales	14
15	10	15	25	30	20	Parent de sexe masculin	15
10	-	20	25	30	15	1 fils ou fille	16
10	-	-	-	-	10	2 fils et/ou filles	17
-	-	-	-	-	-	3 fils et/ou filles ou plus	18
100	140	60	140	225	305	Parent de sexe féminin	19
60	70	35	80	105	170	1 fils ou fille	20
45	45	20	35	65	90	2 fils et/ou filles	21
-	15	-	25	55	40	3 fils et/ou filles ou plus	22
695	725	250	575	1,025	1,295	Nombre total de fils et/ou de filles jamais mariés à la maison	23
180	185	80	205	280	400	selon les groupes d'âge	
275	220	80	165	345	455	Moins de 6 ans	24
45	70	10	60	115	100	6-14 ans	25
100	105	15	95	170	170	15-17 ans	26
90	145	70	50	105	175	18-24 ans	27
						25 ans et plus	28
0.9	0.9	0.9	1.4	1.1	1.3	Nombre moyen de fils et/ou de filles jamais mariés à la maison par famille de recensement (53)	29
2,935	3,065	1,380	1,905	4,230	4,345	Nombre total de personnes dans les ménages privés	30
750	940	615	650	1,630	1,310	selon la situation des particuliers dans la famille de recensement et la situation des particuliers dans le ménage	
100	115	40	95	170	170	Nombre de personnes hors famille	31
130	175	110	90	200	215	Vivant avec des personnes apparentées (54)	32
520	650	465	455	1,265	920	Vivant avec des personnes non apparentées uniquement	33
2,185	2,120	760	1,260	2,595	3,030	Vivant seules	34
2.7	2.7	2.6	3.0	2.8	2.9	Nombre de membres d'une famille	35
505	655	185	260	1,010	635	Nombre moyen de personnes par famille de recensement	36
250	380	75	210	710	410	Nombre total de personnes de 65 ans et plus	37
50	35	-	20	30	30	Nombre de personnes hors famille de recensement de 65 ans et plus	38
10	15	-	-	15	-	Vivant avec des personnes apparentées (54)	39
195	330	65	185	665	385	Vivant avec des personnes non apparentées uniquement	40
250	275	115	50	300	220	Vivant seules	41
						Nombre de membres d'une famille de 65 ans et plus	42
825	780	305	435	935	1,035	CARACTÉRISTIQUES DE LA FAMILLE ÉCONOMIQUE	
440	385	180	190	460	460	Nombre total de familles économiques dans les ménages privés	43
200	220	80	115	210	230	selon la taille de la famille	
125	115	20	75	165	205	2 personnes	44
55	65	20	55	100	140	3 personnes	45
2,285	2,235	805	1,355	2,765	3,205	4 personnes	46
2.8	2.9	2.6	3.1	3.0	3.1	5 personnes ou plus	47
650	830	575	545	1,465	1,140	Nombre total de personnes dans les familles économiques	48
						Nombre moyen de personnes par famille économique	49
						Nombre total de personnes hors famille économique	50

See reference material at the end of the publication. - Voir les documents de référence à la fin de la publication.

Table 1. Selected Characteristics for Census Tracts, 1996 Census - 100% Data and 20% Sample Data

No.	Characteristics	Hamilton 0052	Hamilton 0053	Hamilton 0054	Hamilton 0055	Hamilton 0056	Hamilton 0057
POPULATION CHARACTERISTICS							
1	Population, 1991 (1)	3,894	3,467	2,948	3,103	3,499	3,277
2	Population, 1996 (2)	3,768	3,472	2,766	3,152	3,458	3,188
3	Population percentage change, 1991-1996	-3.2	0.1	-6.2	1.6	-1.2	-2.7
4	Land area in square kilometres, 1996	0.60	0.54	0.49	0.54	1.19	0.62
5	Total population (100% data) (3)	3,770	3,475	2,765	3,150	3,460	3,185
by sex and age groups							
6	Male, total	1,895	1,730	1,345	1,515	1,695	1,545
7	0-4 years	145	140	105	115	125	140
8	5-9 years	125	125	105	115	110	110
9	10-14 years	85	105	110	105	100	105
10	15-19 years	100	105	70	80	85	90
11	20-24 years	165	130	85	65	75	80
12	25-29 years	190	140	85	130	120	125
13	30-34 years	195	200	160	185	175	170
14	35-39 years	195	175	135	170	160	150
15	40-44 years	150	130	85	110	120	120
16	45-49 years	90	110	85	80	110	90
17	50-54 years	90	75	60	65	95	75
18	55-59 years	85	60	55	55	80	80
19	60-64 years	75	55	60	65	65	60
20	65-69 years	55	55	40	50	75	55
21	70-74 years	70	60	40	50	65	40
22	75-79 years	40	35	35	35	75	30
23	80-84 years	25	20	20	30	40	15
24	85 years and over	15	10	5	10	15	10
25	Female, total	1,870	1,745	1,420	1,640	1,760	1,640
26	0-4 years	130	140	125	140	135	125
27	5-9 years	85	120	95	115	105	115
28	10-14 years	85	125	85	105	95	110
29	15-19 years	115	115	80	90	65	100
30	20-24 years	160	130	80	85	100	80
31	25-29 years	185	145	120	125	135	115
32	30-34 years	190	175	145	170	165	175
33	35-39 years	160	160	140	150	150	135
34	40-44 years	120	125	90	110	100	120
35	45-49 years	100	105	90	80	115	95
36	50-54 years	80	60	65	70	90	80
37	55-59 years	95	65	65	65	80	65
38	60-64 years	75	65	35	50	80	85
39	65-69 years	80	65	60	50	85	70
40	70-74 years	80	65	65	85	110	65
41	75-79 years	55	25	35	60	85	65
42	80-84 years	40	25	35	40	50	35
43	85 years and over	40	30	20	30	30	20
44	Population 15 years and over	3,115	2,710	2,155	2,465	2,790	2,490
by legal marital status							
45	Never married (single)	1,255	905	625	700	700	710
46	Legally married (and not separated)	1,130	1,260	1,035	1,245	1,470	1,145
47	Separated, but still legally married	150	120	90	90	105	115
48	Divorced	365	250	235	210	230	285
49	Widowed	220	175	160	220	285	235
50	Total population (20% sample data) (4)	3,695	3,440	2,745	3,150	3,440	3,185
by mother tongue							
51	Single responses	3,675	3,350	2,735	3,125	3,405	3,140
52	English	2,830	2,600	2,390	2,665	2,670	2,900
53	French	20	60	60	45	150	50
54	Non-official languages (5)	825	690	285	410	585	195
55	Italian	120	230	30	45	215	50
56	Polish	190	95	35	115	145	20
57	German	95	30	10	10	10	10
58	Portuguese	15	10	50	60	35	10
59	Croatian	-	15	25	35	10	10
60	Other languages (6)	395	300	135	150	175	90
61	Multiple responses	25	95	10	30	35	45
62	English and French	-	15	10	10	15	-
63	English and non-official language	15	70	10	20	20	40
64	French and non-official language	-	-	-	-	-	-
65	English, French and non-official language ..	-	10	-	-	-	-

See reference material at the end of the publication. - Voir les documents de référence à la fin de la publication.

Tableau 1. Certaines caractéristiques des secteurs de recensement, recensement de 1996 - Données intégrales et données-échantillon (20 %)

Hamilton 0058	Hamilton 0059	Hamilton 0060	Hamilton 0061	Hamilton 0062	Hamilton 0063	Caractéristiques	N°
CARACTÉRISTIQUES DE LA POPULATION							
2,529	3,471	2,768	3,681	4,061	3,033	Population, 1991 (1)	1
2,524	3,373	2,668	3,365	3,843	3,098	Population, 1996 (2)	2
-0.2	-2.8	-3.6	-8.6	-5.4	2.1	Variation en pourcentage de la population, 1991-1996	3
0.70	0.70	0.70	0.62	0.62	0.62	Superficie des terres en kilomètres carrés, 1996	4
2,525	3,375	2,670	3,365	3,840	3,100	Population totale (données intégrales) (3) selon le sexe et les groupes d'âge	5
1,245	1,700	1,320	1,695	1,985	1,590	Sexe masculin, total	6
95	135	85	125	150	155	0-4 ans	7
95	130	105	140	125	110	5-9 ans	8
95	125	90	125	145	100	10-14 ans	9
75	110	90	135	135	105	15-19 ans	10
85	110	75	120	155	115	20-24 ans	11
115	155	120	160	150	155	25-29 ans	12
120	180	100	165	200	160	30-34 ans	13
100	150	120	140	185	140	35-39 ans	14
85	125	100	110	115	145	40-44 ans	15
85	95	75	105	130	70	45-49 ans	16
60	90	50	70	105	70	50-54 ans	17
65	65	50	70	90	80	55-59 ans	18
65	90	55	70	75	45	60-64 ans	19
45	45	70	60	80	60	65-69 ans	20
30	45	55	45	55	40	70-74 ans	21
20	20	40	35	40	25	75-79 ans	22
10	20	25	15	20	10	80-84 ans	23
5	10	10	15	15	10	85 ans et plus	24
1,280	1,670	1,350	1,670	1,860	1,510	Sexe féminin, total	25
100	130	95	140	140	135	0-4 ans	26
85	120	80	110	110	100	5-9 ans	27
75	110	80	105	125	100	10-14 ans	28
65	95	75	105	130	85	15-19 ans	29
80	130	90	140	150	160	20-24 ans	30
110	155	125	160	150	115	25-29 ans	31
125	155	120	150	160	150	30-34 ans	32
110	155	100	130	160	105	35-39 ans	33
100	105	110	115	130	90	40-44 ans	34
80	110	60	95	100	95	45-49 ans	35
70	85	50	85	90	75	50-54 ans	36
65	65	50	65	75	65	55-59 ans	37
45	60	75	85	80	60	60-64 ans	38
40	50	80	60	80	60	65-69 ans	39
45	55	70	60	70	45	70-74 ans	40
40	30	40	35	45	30	75-79 ans	41
20	25	25	25	35	15	80-84 ans	42
20	25	30	10	30	15	85 ans et plus	43
1,990	2,620	2,135	2,630	3,055	2,395	Population totale de 15 ans et plus	44
615	885	645	965	1,090	915	selon l'état matrimonial légal	
865	1,190	1,055	1,115	1,370	970	Célibataire (jamais marié(e))	45
75	120	80	95	110	115	Légalement marié(e) et non séparé(e))	46
255	250	170	245	255	230	Séparé(e), mais toujours légalement marié(e) ..	47
175	175	185	210	230	155	Divorcé(e)	48
						Veuf ou veuve	49
2,520	3,365	2,670	3,365	3,750	3,020	Population totale (données-échantillon (20%)) (4)	50
2,470	3,335	2,595	3,310	3,650	2,905	selon la langue maternelle	
1,935	2,895	1,670	2,250	1,895	1,330	Réponses uniques	51
55	45	10	20	15	40	Anglais	52
480	390	920	1,035	1,740	1,530	Français	53
25	60	345	180	275	275	Langues non officielles (5)	54
25	65	210	110	-	35	Italien	55
35	10	-	-	10	-	Polonais	56
65	30	20	240	1,090	445	Allemand	57
40	30	-	-	25	-	Portugais	58
295	190	340	505	345	770	Croate	59
50	35	70	55	100	115	Autres langues (6)	60
-	-	-	-	10	15	Réponses multiples	61
50	25	75	55	100	95	Anglais et français	62
-	10	-	-	-	10	Anglais et langue non officielle	63
-	-	-	-	-	-	Français et langue non officielle	64
						Anglais, français et langue non officielle	65

See reference material at the end of the publication. - Voir les documents de référence à la fin de la publication.

Table 1. Selected Characteristics for Census Tracts, 1996 Census - 100% Data and 20% Sample Data

No.	Characteristics	Hamilton 0052	Hamilton 0053	Hamilton 0054	Hamilton 0055	Hamilton 0056	Hamilton 0057
POPULATION CHARACTERISTICS							
by home language							
1	Single responses	3,660	3,365	2,725	3,125	3,315	3,150
2	English	3,255	3,020	2,545	2,925	2,900	3,015
3	French	-	-	10	10	95	-
4	Non-official languages (5)	405	335	175	190	320	130
5	Italian	65	125	25	10	90	50
6	Polish	130	70	10	30	90	15
7	Portuguese	-	10	50	35	15	-
8	Chinese	-	-	-	-	-	-
9	Croatian	-	-	15	20	10	-
10	Other languages (6)	205	130	75	85	115	65
11	Multiple responses	40	75	20	30	125	35
by knowledge of official languages							
12	English only	3,375	3,160	2,580	3,015	3,110	3,015
13	French only	-	-	-	-	30	-
14	English and French	225	175	130	110	220	130
15	Neither English nor French	100	105	40	25	75	40
by knowledge of non-official languages (5) (7)							
16	Italian	145	290	45	85	220	65
17	German	90	50	25	15	10	30
18	Polish	230	105	40	125	170	30
19	Portuguese	15	25	45	60	60	20
20	Dutch	20	40	20	-	-	-
21	Spanish	45	-	-	-	10	25
22	Croatian	15	20	40	40	10	10
by first official language spoken							
23	English	3,585	3,260	2,645	3,070	3,230	3,120
24	French	20	55	55	45	145	45
25	English and French	-	25	10	10	10	-
26	Neither English nor French	90	110	40	30	55	25
27	Official language minority - (number) (8)	20	65	60	50	150	45
28	Official language minority - (percentage) (8)	0.5	1.9	2.2	1.6	4.4	1.4
by ethnic origin (9)							
29	English	1,205	965	920	1,130	1,275	1,230
30	Canadian (15)	870	785	925	1,045	940	1,015
31	Scottish	615	590	665	650	740	815
32	Irish	655	540	505	530	380	495
33	Italian	355	475	140	160	350	170
34	German	535	300	260	240	220	225
35	French	645	435	345	405	375	415
36	Dutch (Netherlands) (11)	185	135	160	100	25	120
37	Polish	415	155	140	260	225	75
38	Ukrainian	265	100	65	70	290	70
39	Portuguese	20	60	65	60	100	35
40	South Asian origins (16)	90	70	10	10	10	10
41	Hungarian (Magyar)	105	50	30	-	30	65
42	Aboriginal origins (17)	135	270	110	40	80	105
43	Welsh	70	10	55	85	30	25
by Aboriginal population							
44	Total Aboriginal population (18)	75	155	45	35	10	75
45	Total non-Aboriginal population	3,620	3,285	2,700	3,115	3,430	3,110
by visible minority population							
46	Total visible minority population (19)	250	365	110	75	65	105
47	Black	45	150	15	45	-	45
48	South Asian	90	25	-	10	-	10
49	Chinese	-	10	-	-	-	-
50	Korean	-	-	-	-	50	10
51	Japanese	30	-	-	10	-	-
52	Southeast Asian	35	120	35	10	10	15
53	Filipino	-	-	-	-	-	-
54	Arab/West Asian	10	30	-	-	-	-
55	Latin American	35	15	-	-	-	20
56	Visible minority, n.i.e. (20)	-	10	50	-	-	-
57	Multiple visible minority (21)	-	-	-	-	-	-
by citizenship							
58	Canadian citizenship (22)	3,450	3,285	2,705	3,065	3,325	3,120
59	Citizenship other than Canadian	245	160	40	90	115	70

See reference material at the end of the publication. - Voir les documents de référence à la fin de la publication.

Tableau 1. Certaines caractéristiques des secteurs de recensement, recensement de 1996 - Données intégrales et données-échantillon (20 %)

Hamilton 0058	Hamilton 0059	Hamilton 0060	Hamilton 0061	Hamilton 0062	Hamilton 0063	Caractéristiques	N°
CARACTÉRISTIQUES DE LA POPULATION							
selon la langue parlée à la maison							
2,495	3,350	2,555	3,300	3,610	2,905	Réponses uniques	1
2,130	3,085	1,970	2,460	2,275	1,540	Anglais	2
20	-	-	-	-	25	Français	3
340	260	585	840	1,330	1,340	Langues non officielles (5)	4
25	55	265	135	190	270	Italien	5
20	30	135	90	-	30	Polonais	6
70	15	-	200	865	380	Portugais	7
-	55	15	55	35	75	Chinois	8
15	20	-	-	25	-	Croate	9
210	90	175	355	215	585	Autres langues (6)	10
30	15	110	65	140	110	Réponses multiples	11
selon la connaissance des langues officielles							
2,315	3,210	2,355	2,990	3,165	2,550	Anglais seulement	12
-	-	-	-	-	15	Français seulement	13
145	100	110	190	150	165	Anglais et français	14
60	55	205	180	430	285	Ni l'anglais ni le français	15
selon la connaissance des langues non officielles (5) (7)							
60	90	415	230	340	385	Italien	16
45	50	35	10	15	-	Allemand	17
30	85	235	115	-	40	Polonais	18
85	35	30	275	1,185	460	Portugais	19
10	10	20	-	-	-	Néerlandais	20
50	35	35	155	135	205	Espagnol	21
75	35	-	-	25	-	Croate	22
selon la première langue officielle parlée							
2,405	3,270	2,445	3,140	3,290	2,660	Anglais	23
55	35	10	25	10	45	Français	24
-	10	15	25	30	25	Anglais et français	25
60	50	200	180	410	285	Ni l'anglais ni le français	26
55	45	15	35	30	60	Minorité de langue officielle - (nombre) (8)	27
2.2	1.3	0.6	1.0	0.8	2.0	Minorité de langue officielle - (pourcentage) (8)	28
selon l'origine ethnique (9)							
740	1,035	655	740	735	580	Anglais	29
750	1,165	435	830	620	290	Canadien (15)	30
470	635	320	360	415	275	Ecossais	31
330	600	250	350	375	280	Irlandais	32
95	220	580	330	375	455	Italien	33
180	260	185	165	170	170	Allemand	34
310	355	210	235	315	145	Français	35
60	165	60	30	80	10	Hollandais (Néerlandais) (11)	36
50	160	375	135	15	75	Polonais	37
35	75	225	25	30	30	Ukrainien	38
100	55	90	355	1,230	485	Portugais	39
75	10	-	45	70	125	Origines sud-asiatiques (16)	40
110	25	55	65	45	40	Hongrois (Magyar)	41
135	165	130	155	110	85	Origines autochtones (17)	42
90	25	30	60	40	30	Gallois	43
selon la population autochtone							
45	90	125	145	50	40	Population autochtone totale (18)	44
2,480	3,275	2,545	3,220	3,700	2,980	Population non autochtone totale	45
selon la population des minorités visibles							
235	325	180	715	435	770	Total des minorités visibles (19)	46
55	130	45	135	70	95	Noir	47
75	25	-	50	45	120	Sud-Asiatique	48
-	75	35	50	65	90	Chinois	49
-	-	-	60	-	-	Coréen	50
-	-	-	-	-	-	Japonais	51
20	25	35	200	75	155	Asiatique du Sud-Est	52
20	-	-	20	15	45	Philippin	53
-	-	20	10	30	125	Arabe/Asiatique occidentale	54
40	35	25	130	115	110	Latino-Américain	55
15	30	10	30	-	-	Minorité visible, n.i.a. (20)	56
-	-	-	20	15	35	Minorités visibles multiples (21)	57
selon la citoyenneté							
2,375	3,265	2,505	2,985	3,325	2,310	Citoyenneté canadienne (22)	58
150	105	165	380	420	710	Citoyenneté autre que canadienne	59

See reference material at the end of the publication. - Voir les documents de référence à la fin de la publication.

Table 1. Selected Characteristics for Census Tracts, 1996 Census - 100% Data and 20% Sample Data

No.	Characteristics	Hamilton 0052	Hamilton 0053	Hamilton 0054	Hamilton 0055	Hamilton 0056	Hamilton 0057
POPULATION CHARACTERISTICS							
by place of birth							
1	Non-immigrant population (23)	2,875	2,595	2,295	2,670	2,825	2,725
2	Born in province of residence	2,545	2,355	1,990	2,375	2,485	2,365
3	Immigrant population	805	835	455	480	615	465
4	United States	10	35	25	-	25	10
5	Central and South America	95	65	15	-	-	20
6	Caribbean and Bermuda	10	70	10	25	-	30
7	United Kingdom	110	105	120	140	170	200
8	Other Europe (24)	545	475	245	320	390	190
9	Africa	-	10	-	-	-	-
10	India	-	-	-	-	-	10
11	Other Asia and the Middle East (25)	35	75	40	-	20	10
12	Oceania and other (26)	-	-	-	-	-	-
13	Non-permanent residents	10	15	-	-	-	-
14	Total immigrant population	805	835	455	485	615	465
by period of immigration							
15	Before 1961	285	285	125	195	290	170
16	1961-1970	160	170	120	130	115	150
17	1971-1980	70	150	130	60	95	75
18	1981-1990	100	135	65	35	90	60
19	1991-1996 (27)	185	90	-	60	30	15
by age at immigration							
20	0-4 years	60	120	70	80	55	90
21	5-19 years	220	220	105	115	165	145
22	20 years and over	530	495	260	280	400	225
23	Total population 1 year and over (28)	3,635	3,385	2,700	3,075	3,395	3,155
by place of residence 1 year ago (mobility)							
24	Non-movers	2,565	2,725	2,280	2,785	2,915	2,560
25	Movers	1,075	660	425	295	480	595
26	Non-migrants	750	535	305	255	420	405
27	Migrants	325	130	120	35	55	185
28	Internal migrants	265	115	110	30	50	180
29	Intraprovincial migrants	255	115	105	25	50	160
30	Interprovincial migrants	10	-	10	10	-	20
31	External migrants	60	10	10	-	10	10
32	Total population 5 years and over (29)	3,425	3,165	2,520	2,895	3,175	2,925
by place of residence 5 years ago (mobility)							
33	Non-movers	1,505	1,765	1,620	1,730	2,035	1,765
34	Movers	1,920	1,400	895	1,165	1,140	1,155
35	Non-migrants	1,395	1,170	670	985	975	835
36	Migrants	525	230	225	180	165	320
37	Internal migrants	360	175	225	155	140	300
38	Intraprovincial migrants	350	170	210	155	130	275
39	Interprovincial migrants	10	10	15	-	10	20
40	External migrants	160	60	-	30	30	20
41	Total population 15-24 years	575	455	285	325	325	330
by school attendance							
42	Not attending school	260	210	115	135	135	165
43	Attending school full time	290	220	160	190	160	145
44	Attending school part time	25	20	10	-	30	20
45	Total population 15 years and over	3,055	2,685	2,140	2,470	2,775	2,490
by highest level of schooling							
46	Less than grade 9 (30)	375	455	225	325	515	390
47	Grades 9 to 13 without secondary school graduation certificate	900	800	740	715	915	960
48	Grades 9 to 13 with secondary school graduation certificate	495	410	260	510	565	355
49	Trades certificate or diploma	100	65	160	90	90	110
50	Other non-university education only (31)	685	715	600	625	580	500
51	Without certificate or diploma	195	255	170	160	225	170
52	With certificate or diploma (32)	490	455	430	465	355	330
53	University without degree	270	145	85	145	45	75
54	Without certificate or diploma	135	100	50	70	25	35
55	With certificate or diploma (33)	135	45	35	80	20	40
56	University with bachelor's degree or higher	235	95	65	50	70	95

See reference material at the end of the publication. - Voir les documents de référence à la fin de la publication.

Tableau 1. Certaines caractéristiques des secteurs de recensement, recensement de 1996 - Données intégrales et données-échantillon (20 %)

Hamilton 0058	Hamilton 0059	Hamilton 0060	Hamilton 0061	Hamilton 0062	Hamilton 0063	Caractéristiques	N°
CARACTÉRISTIQUES DE LA POPULATION							
selon le lieu de naissance							
1,930	2,870	1,870	2,235	2,285	1,540	Population non immigrante (23)	1
1,580	2,525	1,735	1,950	1,955	1,380	Née dans la province de résidence	2
595	495	785	1,125	1,460	1,335	Population immigrante	3
10	15	-	10	10	10	États-Unis	4
60	85	35	155	100	150	Amérique centrale et du Sud	5
25	65	20	95	30	45	Caraïbes et Bermudes	6
95	40	50	35	30	15	Royaume-Uni	7
310	195	615	520	1,105	710	Autre Europe (24)	8
-	-	-	-	20	-	Afrique	9
45	-	-	25	15	45	Inde	10
50	90	50	280	150	355	Autre Asie et Moyen-Orient (25)	11
-	-	-	-	-	-	Océanie et autres (26)	12
-	10	15	10	-	145	Résidents non permanents	13
595	495	785	1,125	1,465	1,330	Population immigrante totale	14
selon la période d'immigration							
140	150	265	130	165	115	Avant 1961	15
55	60	210	160	270	210	1961-1970	16
80	70	130	140	335	235	1971-1980	17
195	170	125	420	540	350	1981-1990	18
120	50	60	270	155	420	1991-1996 (27)	19
selon l'âge à l'immigration							
55	10	35	40	115	130	0-4 ans	20
175	155	175	325	490	320	5-19 ans	21
360	325	570	760	860	875	20 ans et plus	22
2,495	3,330	2,625	3,305	3,695	2,935	Population totale de 1 an et plus (28)	23
selon le lieu de résidence 1 an auparavant (mobilité)							
1,925	2,920	2,330	2,725	3,045	2,065	Personnes n'ayant pas déménagé	24
565	410	295	580	650	870	Personnes ayant déménagé	25
465	330	215	400	520	600	Non-migrants	26
95	75	80	175	130	270	Migrants	27
70	60	65	130	115	140	Migrants internes	28
70	35	55	110	80	105	Migrants intraprovinciaux	29
-	30	10	20	30	30	Migrants interprovinciaux	30
30	15	15	50	15	135	Migrants externes	31
2,330	3,100	2,490	3,100	3,480	2,725	Population totale de 5 ans et plus (29)	32
selon le lieu de résidence 5 ans auparavant (mobilité)							
1,070	1,800	1,725	1,870	1,880	1,120	Personnes n'ayant pas déménagé	33
1,260	1,300	765	1,230	1,600	1,605	Personnes ayant déménagé	34
890	950	575	855	1,115	885	Non-migrants	35
370	345	190	375	485	715	Migrants	36
265	305	140	255	375	350	Migrants internes	37
260	200	115	200	290	290	Migrants intraprovinciaux	38
10	100	25	55	80	60	Migrants interprovinciaux	39
100	45	45	120	110	365	Migrants externes	40
310	450	305	505	540	450	Population totale de 15 à 24 ans	41
selon la fréquentation scolaire							
155	210	125	250	280	245	Ne fréquentant pas l'école	42
135	225	165	230	235	180	Fréquentant l'école à plein temps	43
15	15	10	25	25	25	Fréquentant l'école à temps partiel	44
1,995	2,615	2,120	2,630	3,010	2,320	Population totale de 15 ans et plus	45
selon le plus haut niveau de scolarité atteint							
320	470	405	495	940	720	Niveau inférieur à la 9e année (30)	46
740	1,085	690	810	900	735	9e - 13e année sans certificat d'études secondaires	47
275	345	255	455	355	240	9e - 13e année avec certificat d'études secondaires	48
85	75	60	55	70	40	Certificat ou diplôme d'une école de métiers	49
470	510	505	540	520	335	Autres études non universitaires seulement (31)	50
165	170	145	205	175	165	Sans certificat ou diplôme	51
305	340	360	330	345	170	Avec certificat ou diplôme (32)	52
55	85	130	170	105	115	Études universitaires sans grade	53
25	30	50	100	35	70	Sans certificat ou diplôme	54
25	55	70	75	70	45	Avec certificat ou diplôme (33)	55
40	35	80	100	115	135	Études universitaires avec baccalauréat ou diplôme supérieur	56

See reference material at the end of the publication. - Voir les documents de référence à la fin de la publication.

Table 1. Selected Characteristics for Census Tracts, 1996 Census - 100% Data and 20% Sample Data

No.	Characteristics	Hamilton 0052	Hamilton 0053	Hamilton 0054	Hamilton 0055	Hamilton 0056	Hamilton 0057
POPULATION CHARACTERISTICS							
by combinations of unpaid work							
1	Males 15 years and over	1,520	1,335	1,015	1,185	1,340	1,195
2	Reported unpaid work (34)	1,290	1,100	845	1,070	1,120	1,030
3	Housework and child care and care to seniors	45	60	75	85	55	70
4	Housework and child care only	360	370	260	320	240	265
5	Housework and care to seniors only	70	65	50	85	130	70
6	Child care and care to seniors only	-	-	-	-	-	-
7	Housework only	805	575	445	555	665	605
8	Child care only	10	25	10	20	35	15
9	Care to seniors only	-	10	10	-	-	-
10	Females 15 years and over	1,535	1,350	1,120	1,290	1,435	1,295
11	Reported unpaid work (34)	1,390	1,260	1,035	1,215	1,330	1,185
12	Housework and child care and care to seniors	135	105	125	115	120	100
13	Housework and child care only	480	470	370	470	375	395
14	Housework and care to seniors only	75	100	115	115	185	90
15	Child care and care to seniors only	-	-	-	-	-	-
16	Housework only	685	585	420	485	645	590
17	Child care only	10	-	10	20	-	-
18	Care to seniors only	-	-	-	15	-	-
by labour force activity							
19	Males 15 years and over	1,520	1,335	1,015	1,185	1,340	1,195
20	In the labour force	1,015	970	720	860	860	830
21	Employed	895	840	645	765	740	725
22	Unemployed	115	130	75	95	120	105
23	Unemployment rate	11.3	13.4	10.4	11.0	14.0	12.7
24	Participation rate	66.8	72.7	70.9	72.6	64.2	69.5
25	Females 15 years and over	1,535	1,350	1,120	1,290	1,435	1,290
26	In the labour force	865	705	595	685	755	645
27	Employed	760	610	515	615	670	555
28	Unemployed	105	100	80	70	80	90
29	Unemployment rate	12.1	14.2	13.4	10.2	10.6	14.0
30	Participation rate	56.4	52.2	53.1	53.1	52.6	50.0
31	Both sexes - Unemployment rate	11.7	13.7	11.8	10.7	12.1	13.2
32	15-24 years	17.2	23.3	31.0	25.6	16.3	27.0
33	25 years and over	10.7	11.6	9.0	8.6	11.5	10.9
34	Both sexes - Participation rate	61.4	62.6	61.6	62.6	58.2	59.2
35	15-24 years	50.4	67.0	52.6	60.0	66.2	56.1
36	25 years and over	63.9	61.5	62.8	62.7	56.9	59.7
37	Total labour force 15 years and over	1,875	1,675	1,315	1,540	1,610	1,475
by industry divisions							
38	Industry - Not applicable (35)	90	75	100	70	80	85
39	All industries (36)	1,785	1,600	1,210	1,470	1,530	1,395
40	Primary industries (37)	30	-	10	10	10	-
41	Manufacturing industries	440	390	295	435	430	325
42	Construction industries	70	100	105	70	80	145
43	Transportation and storage industries Communication and other utility industries	55	70	55	70	75	45
44	Wholesale and retail trades industries	40	75	50	70	70	45
45	Finance, insurance, real estate industries	290	265	150	360	365	330
46	Business service industries	125	60	50	55	45	80
47	Government service industries (38)	150	70	40	60	85	65
48	Educational service industries	25	20	35	45	20	40
49	Health and social service industries (38)	75	35	25	50	70	30
50	Accommodation, food and beverage service industries	165	190	140	70	75	110
51	Other service industries (38)	155	195	105	50	140	65
52		165	130	150	135	70	100

See reference material at the end of the publication. - Voir les documents de référence à la fin de la publication.

Tableau 1. Certaines caractéristiques des secteurs de recensement, recensement de 1996 - Données intégrales et données-échantillon (20 %)

Hamilton 0058	Hamilton 0059	Hamilton 0060	Hamilton 0061	Hamilton 0062	Hamilton 0063	Caractéristiques	N°
CARACTÉRISTIQUES DE LA POPULATION							
selon les combinaisons de travail non rémunéré							
970	1,305	1,015	1,305	1,545	1,170	Hommes de 15 ans et plus	1
830	1,090	915	1,035	1,280	950	Travail non rémunéré déclaré (34)	2
40	95	115	60	30	120	Travaux ménagers et soins aux enfants et soins aux personnes âgées	3
220	295	280	280	350	285	Travaux ménagers et soins aux enfants seulement	4
35	75	35	70	40	35	Travaux ménagers et soins aux personnes âgées seulement	5
-	-	-	-	10	-	Soins aux enfants et soins aux personnes âgées seulement	6
505	605	455	605	770	490	Travaux ménagers seulement	7
30	15	15	10	65	15	Soins aux enfants seulement	8
-	10	10	10	15	10	Soins aux personnes âgées seulement	9
1,020	1,305	1,105	1,325	1,455	1,150	Femmes de 15 ans et plus	10
940	1,230	1,030	1,230	1,295	1,060	Travail non rémunéré déclaré (34)	11
70	160	125	130	80	130	Travaux ménagers et soins aux enfants et soins aux personnes âgées	12
335	455	370	465	565	400	Travaux ménagers et soins aux enfants seulement	13
65	85	50	90	80	65	Travaux ménagers et soins aux personnes âgées seulement	14
-	-	-	-	-	-	Soins aux enfants et soins aux personnes âgées seulement	15
470	520	480	525	565	465	Travaux ménagers seulement	16
-	-	-	10	10	-	Soins aux enfants seulement	17
-	-	10	-	-	-	Soins aux personnes âgées seulement	18
selon l'activité							
970	1,305	1,015	1,305	1,550	1,170	Hommes de 15 ans et plus	19
655	805	640	825	950	625	Faisant partie de la population active	20
560	730	530	675	830	495	Occupés	21
90	75	110	150	120	125	Chômeurs	22
13.7	9.3	17.2	18.2	12.6	20.0	Taux de chômage	23
67.5	61.7	63.1	63.2	61.3	53.4	Taux d'activité	24
1,020	1,305	1,100	1,320	1,455	1,150	Femmes de 15 ans et plus	25
500	615	535	615	670	495	Faisant partie de la population active	26
435	535	470	510	560	350	Occupées	27
65	80	60	105	110	145	Chômeuses	28
13.0	13.0	11.2	17.1	16.4	29.3	Taux de chômage	29
49.0	47.1	48.6	46.6	46.0	43.0	Taux d'activité	30
13.5	10.9	14.5	18.1	14.2	24.6	Les deux sexes - Taux de chômage	31
25.6	14.6	22.0	24.5	21.7	39.2	15-24 ans	32
11.5	10.2	13.4	16.3	12.5	20.2	25 ans et plus	33
57.9	54.3	55.3	54.9	54.1	48.3	Les deux sexes - Taux d'activité	34
62.9	53.3	67.2	48.0	56.5	56.7	15-24 ans	35
57.1	54.6	53.6	56.4	53.8	46.0	25 ans et plus	36
1,155	1,420	1,175	1,440	1,630	1,120	Population active totale de 15 ans et plus	37
selon les divisions d'industrie							
80	60	65	165	115	120	Industrie - Sans objet (35)	38
1,070	1,355	1,110	1,275	1,515	1,000	Toutes les industries (36)	39
20	30	-	75	40	100	Industries primaires (37)	40
320	400	320	330	380	240	Industries manufacturières	41
50	55	60	80	220	80	Industries de la construction	42
40	75	35	45	80	20	Industries du transport et de l'entreposage	43
25	50	10	25	15	15	Industries des communications et autres services publics	44
255	215	240	250	265	190	Industries du commerce de gros et de détail	45
15	30	55	50	35	25	Industries des intermédiaires financiers, des assurances et des services immobiliers	46
45	55	55	80	70	45	Industries des services aux entreprises	47
10	55	25	20	10	20	Industries des services gouvernementaux (38)	48
15	15	45	35	50	30	Industries des services d'enseignement	49
85	95	50	80	95	85	Industries des services de soins de santé et des services sociaux (38)	50
80	165	115	105	135	65	Industries de l'hébergement et de la restauration	51
110	115	70	95	110	75	Autres industries de services (38)	52

See reference material at the end of the publication. - Voir les documents de référence à la fin de la publication.

Table 1. Selected Characteristics for Census Tracts, 1996 Census - 100% Data and 20% Sample Data

No.	Characteristics	Hamilton 0052	Hamilton 0053	Hamilton 0054	Hamilton 0055	Hamilton 0056	Hamilton 0057
POPULATION CHARACTERISTICS							
by class of worker							
1	Class of worker - Not applicable (35)	90	75	100	70	80	85
2	All classes of worker (36)	1,785	1,600	1,210	1,470	1,535	1,395
3	Paid workers	1,700	1,480	1,140	1,415	1,480	1,290
4	Employees	1,670	1,470	1,120	1,410	1,470	1,280
5	Self-employed (incorporated)	35	-	20	-	15	10
6	Self-employed (unincorporated)	90	120	65	55	45	80
7	Unpaid family workers	-	-	-	-	-	20
by occupation broad groups							
8	Male labour force 15 years and over	1,015	975	720	860	860	830
9	Occupation - Not applicable (35)	25	25	40	20	45	20
10	All occupations (36)	985	940	680	835	815	805
11	A Management occupations	45	35	50	45	20	30
12	B Business, finance and administrative occupations	85	75	55	70	110	80
13	C Natural and applied sciences and related occupations	60	30	35	60	40	25
14	D Health occupations	-	10	-	15	-	-
15	E Occupations in social science, education, government service and religion	40	15	10	10	-	15
16	F Occupations in art, culture, recreation and sport	20	15	10	15	-	-
17	G Sales and service occupations	160	145	75	170	110	140
18	H Trades, transport and equipment operators and related occupations	340	380	290	245	320	355
19	I Occupations unique to primary industry	25	25	-	-	10	-
20	J Occupations unique to processing, manufacturing and utilities	190	220	145	200	210	155
21	Female labour force 15 years and over	865	710	595	685	755	645
22	Occupation - Not applicable (35)	60	50	60	50	35	60
23	All occupations (36)	800	655	535	630	720	585
24	A Management occupations	45	15	40	30	35	25
25	B Business, finance and administrative occupations	170	175	130	185	190	165
26	C Natural and applied sciences and related occupations	-	-	-	-	15	-
27	D Health occupations	45	65	35	25	35	15
28	E Occupations in social science, education, government service and religion	55	20	10	25	15	-
29	F Occupations in art, culture, recreation and sport	-	10	25	-	10	20
30	G Sales and service occupations	380	300	250	235	340	290
31	H Trades, transport and equipment operators and related occupations	20	15	15	25	20	25
32	I Occupations unique to primary industry	-	-	-	-	-	-
33	J Occupations unique to processing, manufacturing and utilities	60	45	30	105	55	45
34	Total employed labour force 15 years and over	1,655	1,450	1,160	1,380	1,410	1,285
by place of work							
35	Males	895	840	650	770	740	725
36	Usual place of work	785	685	510	690	650	600
37	At home	30	35	25	10	15	25
38	Outside Canada	-	15	-	-	10	-
39	No fixed workplace	80	105	110	65	70	100
40	Females	760	610	515	615	675	555
41	Usual place of work	705	530	435	585	645	505
42	At home	25	65	10	10	15	30
43	Outside Canada	-	-	-	-	-	-
44	No fixed workplace	25	10	70	15	10	20

See reference material at the end of the publication. - Voir les documents de référence à la fin de la publication.

Tableau 1. Certaines caractéristiques des secteurs de recensement, recensement de 1996 - Données intégrales et données-échantillon (20 %)

Hamilton 0058	Hamilton 0059	Hamilton 0060	Hamilton 0061	Hamilton 0062	Hamilton 0063	Caractéristiques	N°
CARACTÉRISTIQUES DE LA POPULATION							
selon la catégorie de travailleur(euse)s							
Catégorie de travailleur(euse)s -							
80	60	70	170	110	120	Sans objet (35)	1
1,070	1,360	1,110	1,270	1,510	1,000	Toutes les catégories de travailleur(euse)s (36)	2
980	1,300	1,075	1,200	1,420	935	Travailleur(euse)s rémunéré(e)s	3
975	1,295	1,070	1,180	1,400	925	Employé(e)s	4
-	10	-	25	15	-	Travailleur(euse)s autonomes (entreprise constituée en société)	5
90	60	30	70	90	55	Travailleur(euse)s autonomes (entreprise non constituée en société)	6
-	-	-	-	-	10	Travailleur(euse)s familiaux (familiales) non rémunéré(e)s	7
selon les grandes catégories professionnelles							
655	805	640	820	950	625	Population active masculine de 15 ans et plus	8
30	25	30	75	55	45	Profession - Sans objet (35)	9
625	780	610	750	895	580	Toutes les professions (36)	10
15	20	20	15	40	15	A Gestion	11
50	55	25	75	40	15	B Affaires, finance et administration	12
20	30	35	20	40	40	C Sciences naturelles et appliquées et professions apparentées	13
-	-	-	-	-	-	D Secteur de la santé	14
10	-	15	10	10	-	E Sciences sociales, enseignement, administration publique et religion	15
15	-	10	20	10	10	F Arts, culture, sports et loisirs	16
135	115	155	135	195	115	G Ventes et services	17
240	310	165	240	360	175	H Métiers, transport et machinerie	18
25	15	-	55	65	65	I Professions propres au secteur primaire	19
105	215	195	175	140	135	J Transformation, fabrication et services d'utilité publique	20
495	615	530	615	675	495	Population active féminine de 15 ans et plus	21
50	35	40	95	60	75	Profession - Sans objet (35)	22
445	580	495	520	610	420	Toutes les professions (36)	23
20	25	10	15	50	20	A Gestion	24
90	130	120	140	95	70	B Affaires, finance et administration	25
-	10	-	10	-	-	C Sciences naturelles et appliquées et professions apparentées	26
45	25	10	35	40	15	D Secteur de la santé	27
-	-	25	15	40	15	E Sciences sociales, enseignement, administration publique et religion	28
-	-	20	20	-	-	F Arts, culture, sports et loisirs	29
215	275	235	215	175	200	G Ventes et services	30
10	25	10	-	10	10	H Métiers, transport et machinerie	31
-	10	-	10	30	25	I Professions propres au secteur primaire	32
45	75	60	55	170	60	J Transformation, fabrication et services d'utilité publique	33
995	1,265	1,000	1,185	1,395	845	Population active occupée totale de 15 ans et plus	34
selon le lieu de travail							
560	730	525	675	830	500	Hommes	35
485	610	460	550	610	385	Lieu de travail habituel	36
25	10	20	25	15	20	A domicile	37
-	-	10	-	-	-	En dehors du Canada	38
50	105	45	95	210	90	Sans adresse de travail fixe	39
435	535	470	510	565	345	Femmes	40
420	470	455	475	535	295	Lieu de travail habituel	41
10	35	-	15	10	20	A domicile	42
-	-	-	-	-	-	En dehors du Canada	43
10	20	15	20	15	30	Sans adresse de travail fixe	44

See reference material at the end of the publication. - Voir les documents de référence à la fin de la publication.

Table 1. Selected Characteristics for Census Tracts, 1996 Census - 100% Data and 20% Sample Data

No.	Characteristics	Hamilton 0052	Hamilton 0053	Hamilton 0054	Hamilton 0055	Hamilton 0056	Hamilton 0057
POPULATION CHARACTERISTICS							
1	Total employed labour force 15 years and over with usual place of work or no fixed workplace	1,600	1,335	1,130	1,360	1,380	1,220
2	by mode of transportation						
2	Males	865	795	625	760	725	695
3	Car, truck, van, as driver	615	540	505	595	635	550
4	Car, truck, van, as passenger	35	105	40	55	10	40
5	Public transit	140	80	15	60	45	85
6	Walked to work	30	30	35	25	10	10
7	Other method	40	30	20	15	20	10
8	Females	735	545	510	600	660	525
9	Car, truck, van, as driver	400	280	370	320	450	260
10	Car, truck, van, as passenger	40	45	30	80	60	30
11	Public transit	145	125	60	135	100	140
12	Walked to work	140	85	30	55	35	95
13	Other method	-	10	20	10	10	-
1996 INCOME CHARACTERISTICS							
Total income of population 15 years and over							
by sex and total income groups							
14	Total income of males 15 years and over	1,525	1,340	1,015	1,180	1,345	1,195
15	Without income	90	45	25	35	40	55
16	With income	1,430	1,290	985	1,145	1,300	1,145
17	Under \$1,000 (39)	80	95	60	35	40	50
18	\$ 1,000 - \$ 2,999	65	65	20	25	60	60
19	\$ 3,000 - \$ 4,999	25	45	15	35	45	30
20	\$ 5,000 - \$ 6,999	40	70	25	40	35	40
21	\$ 7,000 - \$ 9,999	155	80	85	60	95	95
22	\$10,000 - \$11,999	70	30	50	50	45	60
23	\$12,000 - \$14,999	80	90	60	75	55	55
24	\$15,000 - \$19,999	140	135	100	80	125	105
25	\$20,000 - \$24,999	155	110	85	140	100	130
26	\$25,000 - \$29,999	55	85	85	100	120	65
27	\$30,000 - \$34,999	80	100	90	125	160	115
28	\$35,000 - \$39,999	115	75	65	110	65	100
29	\$40,000 - \$44,999	145	115	80	65	105	130
30	\$45,000 - \$49,999	40	50	35	45	100	40
31	\$50,000 - \$59,999	50	80	95	115	90	40
32	\$60,000 and over	120	50	45	55	55	25
33	Average income \$ (40)	26,120	24,462	27,301	28,202	27,369	24,229
34	Median income \$ (40)	21,236	21,128	24,534	25,279	28,064	21,782
35	Standard error of average income \$ (40)	1,243	1,078	1,318	1,080	1,037	1,018
36	Total income of females 15 years and over	1,535	1,350	1,120	1,290	1,435	1,295
37	Without income	120	200	130	115	120	160
38	With income	1,415	1,150	990	1,175	1,315	1,130
39	Under \$1,000 (39)	105	95	40	60	15	90
40	\$ 1,000 - \$ 2,999	85	70	30	130	75	60
41	\$ 3,000 - \$ 4,999	80	35	30	55	50	50
42	\$ 5,000 - \$ 6,999	100	80	50	50	125	110
43	\$ 7,000 - \$ 9,999	120	140	120	140	220	90
44	\$10,000 - \$11,999	80	115	105	100	155	140
45	\$12,000 - \$14,999	165	130	170	145	110	195
46	\$15,000 - \$19,999	200	195	100	165	145	150
47	\$20,000 - \$24,999	150	125	120	110	150	140
48	\$25,000 - \$29,999	105	45	50	60	110	30
49	\$30,000 - \$34,999	75	40	85	55	85	25
50	\$35,000 - \$39,999	20	10	20	40	40	25
51	\$40,000 - \$44,999	25	25	10	-	20	20
52	\$45,000 - \$49,999	20	30	25	10	-	-
53	\$50,000 - \$59,999	40	15	10	15	-	-
54	\$60,000 and over	35	-	15	25	10	10
55	Average income \$ (40)	17,539	15,064	17,992	15,952	15,386	13,669
56	Median income \$ (40)	14,345	12,870	14,071	13,092	12,006	12,576
57	Standard error of average income \$ (40)	856	689	967	895	630	679
by composition of total income							
58	Total - Composition of total income % (41)	100.0	100.0	100.0	100.0	100.0	100.0
59	Employment income %	70.0	72.2	73.0	73.9	70.7	70.4
60	Government transfer payments %	19.3	22.1	19.5	18.4	21.6	24.6
61	Other %	10.8	5.7	7.5	7.6	7.6	5.0

See reference material at the end of the publication. - Voir les documents de référence à la fin de la publication.

Tableau 1. Certaines caractéristiques des secteurs de recensement, recensement de 1996 - Données intégrales et données-échantillon (20 %)

Hamilton 0058	Hamilton 0059	Hamilton 0060	Hamilton 0061	Hamilton 0062	Hamilton 0063	Caractéristiques	N°
CARACTÉRISTIQUES DE LA POPULATION							
Population active occupée totale de 15 ans et plus ayant un lieu de travail habituel ou sans adresse de travail fixe selon le mode de transport							
965	1,210	970	1,145	1,370	805	Hommes	1
535	715	500	645	815	475	Automobile, camion ou fourgonnette, en tant que conducteur	2
375	510	345	420	540	290	Automobile, camion ou fourgonnette, en tant que passager	3
15	30	35	80	110	45	Transport en commun	4
65	55	65	65	90	45	A pied	5
45	70	50	65	65	90	Autre moyen	6
30	45	10	15	10	-	Femmes	7
430	495	475	495	555	325	Automobile, camion ou fourgonnette, en tant que conductrice	8
245	250	235	215	185	90	Automobile, camion ou fourgonnette, en tant que passagère	9
50	30	40	70	105	65	Transport en commun	10
55	135	105	145	160	70	A pied	11
70	65	70	40	95	90	Autre moyen	12
10	10	15	35	10	10		13
CARACTÉRISTIQUES DU REVENU DE 1996							
Revenu total de la population de 15 ans et plus selon le sexe et les tranches de revenu total							
970	1,305	1,015	1,305	1,550	1,170	Revenu total des hommes de 15 ans et plus	14
30	95	65	120	60	35	Sans revenu	15
935	1,215	950	1,185	1,485	1,130	Avec revenu	16
45	90	30	45	175	180	Moins de 1 000 \$ (39)	17
25	30	35	70	90	75	1 000 \$ - 2 999 \$	18
30	15	15	25	80	55	3 000 \$ - 4 999 \$	19
45	55	25	65	40	95	5 000 \$ - 6 999 \$	20
95	95	50	130	65	120	7 000 \$ - 9 999 \$	21
50	65	65	80	100	115	10 000 \$ - 11 999 \$	22
85	95	50	105	100	105	12 000 \$ - 14 999 \$	23
110	120	110	130	180	105	15 000 \$ - 19 999 \$	24
80	120	130	145	110	50	20 000 \$ - 24 999 \$	25
80	85	105	50	180	25	25 000 \$ - 29 999 \$	26
55	110	50	105	100	65	30 000 \$ - 34 999 \$	27
45	80	95	60	120	30	35 000 \$ - 39 999 \$	28
65	75	55	45	50	50	40 000 \$ - 44 999 \$	29
55	60	35	35	35	10	45 000 \$ - 49 999 \$	30
45	90	75	55	25	-	50 000 \$ - 59 999 \$	31
15	30	20	35	35	40	60 000 \$ et plus	32
22,453	24,281	25,603	21,295	20,033	15,818	Revenu moyen \$ (40)	33
18,798	21,249	23,390	18,499	17,192	10,207	Revenu médian \$ (40)	34
1,030	938	1,138	982	955	1,270	Erreur type du revenu moyen \$ (40)	35
1,020	1,305	1,100	1,320	1,455	1,150	Revenu total des femmes de 15 ans et plus	36
175	190	115	220	245	195	Sans revenu	37
845	1,120	985	1,100	1,210	960	Avec revenu	38
50	120	35	100	85	145	Moins de 1 000 \$ (39)	39
65	95	40	60	85	125	1 000 \$ - 2 999 \$	40
60	70	45	65	85	65	3 000 \$ - 4 999 \$	41
65	90	90	60	85	35	5 000 \$ - 6 999 \$	42
105	105	90	100	185	145	7 000 \$ - 9 999 \$	43
80	105	90	125	120	115	10 000 \$ - 11 999 \$	44
115	135	125	195	150	105	12 000 \$ - 14 999 \$	45
145	160	200	160	160	80	15 000 \$ - 19 999 \$	46
45	90	110	90	105	40	20 000 \$ - 24 999 \$	47
65	80	70	65	45	35	25 000 \$ - 29 999 \$	48
20	25	20	25	40	15	30 000 \$ - 34 999 \$	49
10	20	25	35	10	10	35 000 \$ - 39 999 \$	50
-	10	10	-	10	10	40 000 \$ - 44 999 \$	51
-	-	10	-	20	15	45 000 \$ - 49 999 \$	52
10	-	20	-	10	30	50 000 \$ - 59 999 \$	53
-	10	-	10	-	10	60 000 \$ et plus	54
13,375	12,632	16,153	13,715	13,459	11,769	Revenu moyen \$ (40)	55
11,635	11,586	13,545	12,314	11,503	9,378	Revenu médian \$ (40)	56
732	634	793	635	640	849	Erreur type du revenu moyen \$ (40)	57
selon la composition du revenu total							
100.0	100.0	100.0	100.0	100.0	100.0	Total - Composition du revenu total % (41)	58
70.3	69.2	65.7	68.7	62.9	58.7	Revenu d'emploi %	59
25.9	23.7	26.4	27.3	29.1	30.1	Transferts gouvernementaux %	60
3.8	7.1	8.0	4.0	8.0	11.2	Autres %	61

See reference material at the end of the publication. - Voir les documents de référence à la fin de la publication.

Table 1. Selected Characteristics for Census Tracts, 1996 Census - 100% Data and 20% Sample Data

No.	Characteristics	Hamilton 0052	Hamilton 0053	Hamilton 0054	Hamilton 0055	Hamilton 0056	Hamilton 0057
1996 INCOME CHARACTERISTICS							
Employment income of population 15 years and over by sex and work activity							
1	Males - worked full-year, full-time (42)	560	495	480	565	580	480
2	Average employment income \$	36,649	35,768	34,754	35,527	35,987	33,088
3	Standard error of average employment income \$	1,872	1,620	1,617	1,449	1,367	1,304
4	Males - worked part-year or part-time (43)	355	440	215	285	300	340
5	Average employment income \$	21,318	14,884	15,564	18,365	20,126	16,463
6	Standard error of average employment income \$	2,050	1,555	2,257	2,301	2,656	1,646
7	Females - worked full-year, full-time (42)	390	305	290	315	355	205
8	Average employment income \$	27,892	22,969	28,858	25,134	23,933	22,120
9	Standard error of average employment income \$	1,750	1,609	2,235	2,276	1,350	2,466
10	Females - worked part-year or part-time (43)	380	320	290	390	395	360
11	Average employment income \$	10,947	10,408	10,967	9,747	10,415	11,049
12	Standard error of average employment income \$	930	934	1,435	1,058	985	946
Total income of Census families by family income groups							
13	Census family income of all families	950	945	770	845	1,005	870
14	Under \$10,000	85	85	30	40	40	50
15	\$ 10,000 - \$ 19,999	125	140	130	110	75	155
16	\$ 20,000 - \$ 29,999	165	125	90	95	210	180
17	\$ 30,000 - \$ 39,999	100	150	95	125	140	115
18	\$ 40,000 - \$ 49,999	130	165	135	135	165	180
19	\$ 50,000 - \$ 59,999	115	90	85	140	140	60
20	\$ 60,000 - \$ 69,999	40	90	90	60	80	75
21	\$ 70,000 - \$ 79,999	50	30	35	75	95	25
22	\$ 80,000 - \$ 89,999	35	25	20	35	15	20
23	\$ 90,000 - \$ 99,999	10	20	10	-	10	10
24	\$100,000 and over	80	20	45	35	25	-
25	Average family income \$	44,861	40,258	46,000	46,362	43,591	36,371
26	Median family income \$	38,231	38,469	41,528	44,502	42,459	34,487
27	Standard error of average family income \$	2,393	1,669	2,156	1,878	1,591	1,450
Incidence of low income (44)							
28	Total - Economic families	970	940	805	905	1,030	870
29	Low income	320	270	190	200	180	265
30	Incidence of low income % (45)	33.1	28.9	23.9	22.3	17.4	30.5
Total - Unattached individuals 15 years and over							
31	Low income	470	285	230	145	190	320
32	Incidence of low income % (45)	53.1	59.5	60.2	37.2	44.6	60.8
33	Total - Population in private households	3,690	3,445	2,750	3,145	3,420	3,170
34	Low income	1,375	1,105	840	805	690	1,130
35	Incidence of low income % (45)	37.3	32.1	30.5	25.7	20.3	35.6
Total income of private households by household income groups							
37	Household income of all private households ..	1,695	1,320	1,110	1,225	1,395	1,320
38	Under \$10,000	245	175	110	65	85	135
39	\$ 10,000 - \$ 19,999	370	260	215	225	220	350
40	\$ 20,000 - \$ 29,999	290	175	170	185	250	200
41	\$ 30,000 - \$ 39,999	150	165	120	155	185	155
42	\$ 40,000 - \$ 49,999	180	205	135	145	190	225
43	\$ 50,000 - \$ 59,999	150	115	135	190	180	105
44	\$ 60,000 - \$ 69,999	100	110	80	70	105	80
45	\$ 70,000 - \$ 79,999	60	40	45	80	115	25
46	\$ 80,000 - \$ 89,999	30	30	20	50	20	10
47	\$ 90,000 - \$ 99,999	25	15	25	10	10	-
48	\$100,000 and over	85	30	50	35	25	20
49	Average household income \$	36,649	36,979	40,326	41,618	39,899	32,677
50	Median household income \$	26,087	32,952	35,020	38,729	35,250	28,700
51	Standard error of average household income \$	1,616	1,529	1,829	1,560	1,337	1,372

See reference material at the end of the publication. - Voir les documents de référence à la fin de la publication.

Tableau 1. Certaines caractéristiques des secteurs de recensement, recensement de 1996 - Données intégrales et données-échantillon (20 %)

Hamilton 0058	Hamilton 0059	Hamilton 0060	Hamilton 0061	Hamilton 0062	Hamilton 0063	Caractéristiques	N°
CARACTÉRISTIQUES DU REVENU DE 1996							
Population de 15 ans et plus ayant un revenu d'emploi selon le sexe et le travail							
Hommes ayant travaillé toute l'année à plein temps (42)							1
355 33,195	495 33,639	355 36,653	365 33,492	420 28,504	235 23,834	Revenu moyen d'emploi \$	2
1,621	1,396	1,873	2,099	1,691	1,883	Erreur type du revenu moyen d'emploi \$	3
Hommes ayant travaillé une partie de l'année ou à temps partiel (43)							4
250 14,124	285 17,942	235 16,423	335 18,310	455 16,175	305 15,299	Revenu moyen d'emploi \$	5
1,651	1,647	1,886	1,510	1,437	2,043	Erreur type du revenu moyen d'emploi \$	6
Femmes ayant travaillé toute l'année à plein temps (42)							7
235 20,582	215 21,156	250 20,962	245 24,148	295 18,585	160 23,857	Revenu moyen d'emploi \$	8
1,561	1,552	1,346	1,295	1,716	2,430	Erreur type du revenu moyen d'emploi \$	9
Femmes ayant travaillé une partie de l'année ou à temps partiel (43)							10
230 9,263	350 9,195	250 14,781	295 8,792	310 11,247	255 9,576	Revenu moyen d'emploi \$	11
1,088	995	2,403	769	1,096	1,420	Erreur type du revenu moyen d'emploi \$	12
Revenu total des familles de recensement selon les tranches de revenu de la famille							
Revenu de la famille de recensement de toutes les familles							13
695	870	740	870	990	755	Moins de 10 000 \$	14
55	95	25	95	130	200	10 000 \$ - 19 999 \$	15
145	140	120	180	210	170	20 000 \$ - 29 999 \$	16
160	130	125	155	125	165	30 000 \$ - 39 999 \$	17
85	105	95	120	165	45	40 000 \$ - 49 999 \$	18
95	135	120	95	125	70	50 000 \$ - 59 999 \$	19
75	140	100	110	110	20	60 000 \$ - 69 999 \$	20
20	75	85	45	45	25	70 000 \$ - 79 999 \$	21
25	15	45	15	20	30	80 000 \$ - 89 999 \$	22
15	10	25	15	10	-	90 000 \$ - 99 999 \$	23
10	10	-	10	25	10	100 000 \$ et plus	24
10	10	10	20	25	15	Revenu moyen des familles \$	25
34,227	36,961	41,434	34,732	35,150	27,508	Revenu médian des familles \$	26
28,776	37,620	40,282	30,063	33,039	21,045	Erreur type du revenu moyen des familles \$	27
1,661	1,536	1,707	1,655	1,663	2,155		
Fréquence des unités à faible revenu (44)							
715	900	755	880	1,000	775	Total - Familles économiques	28
250	305	175	370	380	480	Faible revenu	29
34.9	34.1	23.4	42.0	38.1	62.2	Fréquence des unités à faible revenu %(45)	30
Total - Personnes hors famille économique de 15 ans et plus							31
410	520	330	475	540	505	Faible revenu	32
275	345	155	310	365	405	Fréquence des unités à faible revenu %(45)	33
67.4	65.8	47.5	66.1	68.0	80.1	Total - Population dans les ménages privés	34
2,520	3,320	2,660	3,350	3,745	3,010	Faible revenu	35
1,065	1,285	705	1,540	1,545	1,970	Fréquence des unités à faible revenu %(45)	36
42.2	38.7	26.5	45.9	41.2	65.4		
Revenu total des ménages privés selon les tranches de revenu du ménage							
Revenu du ménage de tous les ménages privés							37
1,040	1,285	1,025	1,270	1,440	1,155	Moins de 10 000 \$	38
140	140	25	160	260	345	10 000 \$ - 19 999 \$	39
270	340	180	390	340	280	20 000 \$ - 29 999 \$	40
180	185	220	180	165	200	30 000 \$ - 39 999 \$	41
115	145	145	135	240	75	40 000 \$ - 49 999 \$	42
125	170	150	125	140	90	50 000 \$ - 59 999 \$	43
95	145	120	125	100	45	60 000 \$ - 69 999 \$	44
40	70	50	50	50	25	70 000 \$ - 79 999 \$	45
45	25	80	20	55	35	80 000 \$ - 89 999 \$	46
10	25	40	25	10	25	90 000 \$ - 99 999 \$	47
-	15	-	20	35	10	100 000 \$ et plus	48
10	20	10	25	35	20	Revenu moyen des ménages \$	49
31,147	33,821	39,133	31,558	32,002	25,204	Revenu médian des ménages \$	50
27,099	28,509	35,430	24,302	25,542	17,423		
1,401	1,360	1,442	1,417	1,462	1,705	Erreur type du revenu moyen des ménages \$	51

See reference material at the end of the publication. - Voir les documents de référence à la fin de la publication.

Table 1. Selected Characteristics for Census Tracts, 1996 Census - 100% Data and 20% Sample Data

No.	Characteristics	Hamilton 0052	Hamilton 0053	Hamilton 0054	Hamilton 0055	Hamilton 0056	Hamilton 0057
DWELLING AND HOUSEHOLD CHARACTERISTICS							
1	Total number of occupied private dwellings	1,695	1,320	1,110	1,225	1,395	1,320
by tenure							
2	Owned	755	840	840	1,060	1,160	940
3	Rented	935	475	270	165	235	380
4	Band housing	-	-	-	-	-	-
by structural type of dwelling							
5	Single-detached house	640	905	970	1,155	1,230	1,060
6	Semi-detached house	25	15	10	10	10	-
7	Row house	10	10	-	-	-	10
8	Apartment, detached duplex	325	210	10	35	50	40
9	Apartment building, five or more storeys	-	-	-	-	-	-
10	Apartment building, less than five storeys	685	175	120	30	100	210
11	Other single attached house	10	-	10	-	-	-
12	Movable dwelling (46)	-	-	-	-	-	-
by condition of dwelling							
13	Regular maintenance only	955	620	555	655	835	680
14	Minor repairs	555	535	360	445	390	435
15	Major repairs	185	165	195	125	170	205
by period of construction							
16	Before 1946	1,265	1,040	880	860	660	750
17	1946 - 1960	350	215	200	325	525	360
18	1961 - 1970	55	55	25	25	125	145
19	1971 - 1980	20	10	-	10	65	40
20	1981 - 1990	-	-	-	-	20	20
21	1991 - 1996 (47)	-	-	-	-	-	-
22	Average number of rooms per dwelling	5.9	6.2	5.9	6.1	5.9	5.3
23	Average number of bedrooms per dwelling (48)	2.3	2.6	2.5	2.6	2.6	2.2
24	Average value of dwelling \$	130,978	100,161	91,617	102,536	108,313	113,101
25	Total number of private households	1,695	1,320	1,110	1,225	1,395	1,320
by size of household							
26	1 person	645	335	290	285	355	405
27	2 persons	545	385	345	385	480	390
28	3 persons	230	230	225	260	245	220
29	4-5 persons	215	325	230	275	305	280
30	6 or more persons	50	40	15	20	10	20
by household type							
31	One family households	885	920	770	850	990	810
32	Multiple-family households	30	15	-	-	10	30
33	Non-family households	775	390	340	375	400	475
34	Number of persons in private households	3,690	3,440	2,745	3,145	3,430	3,185
35	Average number of persons per household	2.2	2.6	2.5	2.6	2.5	2.4
36	Average number of persons per room	0.4	0.4	0.4	0.4	0.4	0.5
37	Tenant one-family households without additional persons (49)	350	240	125	110	95	200
38	Average gross rent \$ (50)	546	584	628	676	527	651
39	Gross rent >= 30% of household income (50)	570	225	175	90	150	250
40	Owner one-family households without additional persons (51)	445	535	560	675	780	535
41	Average owner's major payments \$ (52)	780	752	582	711	669	583
42	Owner's payments >=30% of household income (52)	195	165	190	200	220	210
CENSUS FAMILY CHARACTERISTICS							
43	Total number of census families in private households	955	945	770	845	1,000	875
by size of census family							
44	2 persons	520	405	325	345	490	415
45	3 persons	210	265	245	215	240	205
46	4 persons	145	175	130	225	205	175
47	5 or more persons	75	95	65	60	65	75

See reference material at the end of the publication. - Voir les documents de référence à la fin de la publication.

Tableau 1. Certaines caractéristiques des secteurs de recensement, recensement de 1996 - Données intégrales et données-échantillon (20 %)

Hamilton 0058	Hamilton 0059	Hamilton 0060	Hamilton 0061	Hamilton 0062	Hamilton 0063	Caractéristiques	N°
						CARACTÉRISTIQUES DES LOGEMENTS ET DES MÉNAGES	
1,040	1,285	1,025	1,270	1,440	1,150	Nombre total de logements privés occupés ..	1
655	890	770	665	820	385	selon le mode d'occupation	
385	400	255	605	620	765	Possédés	2
-	-	-	-	-	-	Loués	3
						Logements de bande	4
						selon le type de construction résidentielle	
810	1,075	855	880	785	270	Maison individuelle non attenante	5
10	25	-	20	165	190	Maison jumelée	6
-	10	20	20	65	60	Maison en rangée	7
15	75	70	65	185	80	Appartement, duplex non attenant	8
95	-	-	95	-	405	Appartement, immeuble de cinq étages ou plus	9
						de cinq étages	10
100	95	65	185	210	145	Autre maison individuelle attenante	11
-	10	-	-	30	-	Habitation mobile (46)	12
-	-	-	-	-	-		
						selon l'état du logement	
505	600	500	710	780	810	Entretien régulier seulement	13
355	505	360	410	445	255	Réparations mineures	14
175	180	160	145	215	85	Réparations majeures	15
						selon la période de construction	
635	950	850	785	1,125	525	Avant 1946	16
265	225	155	255	200	130	1946-1960	17
80	45	15	110	70	105	1961-1970	18
35	55	-	80	30	125	1971-1980	19
15	-	10	35	10	75	1981-1990	20
10	10	-	-	10	185	1991-1996 (47)	21
5.4	5.8	6.4	5.7	5.8	5.2	Nombre moyen de pièces par logement	22
2.3	2.7	2.7	2.5	2.4	2.2	Nombre moyen de chambres à coucher	
84,328	85,277	95,178	91,737	104,872	97,722	par logement (48)	23
						Valeur moyenne du logement \$	24
1,035	1,285	1,025	1,270	1,440	1,155	Nombre total de logements privés	25
						selon la taille du ménage	
290	330	250	365	380	330	1 personne	26
325	370	325	330	425	305	2 personnes	27
195	250	185	225	250	200	3 personnes	28
210	300	235	305	330	270	4-5 personnes	29
15	35	25	40	55	45	6 personnes ou plus	30
						selon le genre de ménage	
665	850	710	840	935	720	Ménages unifamiliaux	31
15	10	15	10	30	15	Ménages multifamiliaux	32
355	420	300	415	480	420	Ménages non familiaux	33
2,520	3,360	2,660	3,350	3,750	3,015	Nombre de personnes dans les ménages privés	34
2.4	2.6	2.6	2.6	2.6	2.6	Nombre moyen de personnes par ménage	35
0.5	0.4	0.4	0.5	0.4	0.5	Nombre moyen de personnes par pièce	36
						Ménages unifamiliaux locataires	
180	210	130	295	285	410	sans autres personnes (49)	37
633	630	583	521	497	495	Loyer brut moyen \$ (50)	38
280	260	100	395	325	445	Loyer brut >= 30% du revenu du ménage (50)	39
						Ménages unifamiliaux propriétaires	
420	520	490	380	505	225	sans autres personnes (51)	40
						Principales dépenses de	
627	626	599	612	592	482	propriété moyennes \$ (52)	41
						Principales dépenses de propriété	
165	205	150	150	210	130	>=30 % du revenu du ménage (52)	42
						CARACTÉRISTIQUES DES FAMILLES DE RECENSEMENT	
						Nombre total de familles de recensement dans	
690	870	745	870	990	755	les ménages privés	43
						selon la taille de la famille de recensement	
325	360	325	375	450	290	2 personnes	44
190	230	200	210	225	185	3 personnes	45
130	215	135	170	200	180	4 personnes	46
45	65	75	115	120	100	5 personnes ou plus	47

See reference material at the end of the publication. - Voir les documents de référence à la fin de la publication.

Table 1. Selected Characteristics for Census Tracts, 1996 Census - 100% Data and 20% Sample Data

No.	Characteristics	Hamilton 0052	Hamilton 0053	Hamilton 0054	Hamilton 0055	Hamilton 0056	Hamilton 0057
CENSUS FAMILY CHARACTERISTICS							
by family structure and presence of never-married sons and/or daughters at home							
1	Total husband-wife families	700	735	595	685	825	660
2	Total families of now-married couples	560	615	515	625	735	570
3	Without sons and/or daughters at home ..	235	210	215	235	330	225
4	With sons and/or daughters at home	325	400	305	385	405	350
5	1 son or daughter	150	180	145	140	160	140
6	2 sons and/or daughters	110	155	95	190	200	160
7	3 or more sons and/or daughters	60	70	65	55	45	45
8	Total families of common-law couples	140	120	80	60	95	85
9	Without sons and/or daughters at home ..	85	85	15	30	40	55
10	With sons and/or daughters at home	50	35	65	25	55	35
11	1 son or daughter	25	20	35	10	25	20
12	2 sons and/or daughters	20	-	30	20	10	10
13	3 or more sons and/or daughters	10	10	-	-	20	-
14	Total lone-parent families	250	205	175	165	175	215
15	Male parent	50	35	30	15	20	10
16	1 son or daughter	25	20	25	10	20	10
17	2 sons and/or daughters	20	10	10	10	-	-
18	3 or more sons and/or daughters	10	15	-	-	-	-
19	Female parent	205	165	145	150	150	200
20	1 son or daughter	170	90	70	70	105	130
21	2 sons and/or daughters	15	55	65	55	50	45
22	3 or more sons and/or daughters	15	20	10	25	-	25
23	Total number of never-married sons and/or daughters at home	1,000	1,165	900	1,045	1,030	1,005
by age groups							
24	Under 6 years	315	315	270	290	290	305
25	6-14 years	310	430	340	385	355	355
26	15-17 years	150	130	85	95	70	85
27	18-24 years	155	200	115	160	215	145
28	25 years and over	75	85	95	115	90	110
29	Average number of never-married sons and/or daughters at home per census family (53)	1.1	1.2	1.2	1.2	1.0	1.2
30	Total number of persons in private households	3,690	3,445	2,750	3,145	3,430	3,185
by census family status and living arrangements							
31	Number of non-family persons	1,035	595	480	575	575	650
32	Living with relatives (54)	150	120	100	175	135	105
33	Living with non-relatives only	240	140	85	110	80	135
34	Living alone	645	335	290	280	355	405
35	Number of family persons	2,655	2,845	2,270	2,570	2,860	2,540
36	Average number of persons per census family	2.8	3.0	2.9	3.0	2.9	2.9
37	Total number of persons 65 years and over ..	480	390	360	445	615	420
38	Number of non-family persons 65 years and over	240	165	110	215	210	180
39	Living with relatives (54)	60	55	20	45	65	35
40	Living with non-relatives only	20	10	15	-	-	10
41	Living alone	160	100	70	160	145	135
42	Number of family persons 65 years and over	240	230	255	230	405	240
ECONOMIC FAMILY CHARACTERISTICS							
43	Total number of economic families in private households	970	940	800	905	1,030	870
by size of family							
44	2 persons	500	355	345	385	485	380
45	3 persons	230	250	230	225	245	210
46	4 persons	135	220	155	200	205	175
47	5 or more persons	100	115	70	90	90	105
48	Total number of persons in economic families ..	2,805	2,965	2,370	2,750	2,990	2,645
49	Average number of persons per economic family	2.9	3.1	3.0	3.0	2.9	3.0
50	Total number of unattached individuals	885	480	375	395	440	540

See reference material at the end of the publication. - Voir les documents de référence à la fin de la publication.

Tableau 1. Certaines caractéristiques des secteurs de recensement, recensement de 1996 - Données intégrales et données-échantillon (20 %)

Hamilton 0058	Hamilton 0059	Hamilton 0060	Hamilton 0061	Hamilton 0062	Hamilton 0063	Caractéristiques	N°
						CARACTÉRISTIQUES DES FAMILLES DE RECENSEMENT	
						selon la structure de la famille et la présence de fils et/ou de filles jamais mariés à la maison	
505	680	570	640	785	540	Total des familles époux-épouse	1
						Total des familles comptant un couple	
425	575	495	545	685	470	actuellement marié	2
135	230	180	185	280	135	Sans fils ni fille à la maison	3
290	345	315	355	405	335	Avec fils et/ou filles à la maison	4
140	110	135	130	140	95	1 fils ou fille	5
115	170	110	140	155	155	2 fils et/ou filles	6
30	60	70	90	115	80	3 fils et/ou filles ou plus	7
						Total des familles comptant un couple	
80	105	75	100	100	75	en union libre	8
40	45	50	60	35	50	Sans fils ni fille à la maison	9
35	60	30	40	65	30	Avec fils et/ou filles à la maison	10
10	30	25	10	35	15	1 fils ou fille	11
15	30	-	10	25	10	2 fils et/ou filles	12
10	-	-	10	-	-	3 fils et/ou filles ou plus	13
190	190	170	225	205	215	Total des familles monoparentales	14
25	30	20	10	10	20	Parent de sexe masculin	15
15	10	20	10	-	20	1 fils ou fille	16
10	15	-	-	-	-	2 fils et/ou filles	17
-	-	-	-	-	-	3 fils et/ou filles ou plus	18
165	155	145	215	195	190	Parent de sexe féminin	19
130	75	80	120	125	95	1 fils ou fille	20
30	75	35	70	45	70	2 fils et/ou filles	21
-	10	30	25	30	30	3 fils et/ou filles ou plus	22
						Nombre total de fils et/ou de filles jamais mariés à la maison	23
780	1,075	875	1,170	1,225	1,080	selon les groupes d'âge	
210	300	210	280	305	340	Moins de 6 ans	24
300	395	315	440	430	350	6-14 ans	25
65	135	95	120	130	85	15-17 ans	26
140	140	110	215	180	185	18-24 ans	27
55	105	140	115	180	120	25 ans et plus	28
						Nombre moyen de fils et/ou de filles jamais mariés à la maison par famille de recensement (53)	29
1.1	1.2	1.2	1.3	1.2	1.4		
						Nombre total de personnes dans les ménages privés	30
2,520	3,360	2,660	3,350	3,750	3,015	selon la situation des particuliers dans la famille de recensement et la situation des particuliers dans le ménage	
545	730	475	665	745	635	Nombre de personnes hors famille	31
130	170	140	195	200	130	Vivant avec des personnes apparentées (54)	32
						Vivant avec des personnes non apparentées uniquement	33
115	230	80	105	165	175	Vivant seules	34
295	330	250	365	385	330	Nombre de membres d'une famille	35
1,980	2,625	2,185	2,685	3,000	2,380	Nombre moyen de personnes par famille de recensement	36
2.9	3.0	3.0	3.1	3.0	3.1	Nombre total de personnes de 65 ans et plus	37
280	330	480	330	425	280	Nombre de personnes hors famille de recensement de 65 ans et plus	38
140	165	150	210	155	120	Vivant avec des personnes apparentées (54)	39
40	30	40	50	50	35	Vivant avec des personnes non apparentées uniquement	40
-	10	-	20	-	25	Vivant seules	41
100	125	115	140	100	65	Nombre de membres d'une famille de 65 ans et plus	42
145	165	330	125	270	160		
						CARACTÉRISTIQUES DE LA FAMILLE ÉCONOMIQUE	
						Nombre total de familles économiques dans les ménages privés	43
715	900	755	880	1,000	780	selon la taille de la famille	
320	335	330	335	400	300	2 personnes	44
190	250	175	220	220	185	3 personnes	45
145	205	145	165	215	170	4 personnes	46
65	105	110	160	160	130	5 personnes ou plus	47
						Nombre total de personnes dans les familles économiques	48
2,110	2,800	2,330	2,880	3,200	2,505	Nombre moyen de personnes par famille économique	49
3.0	3.1	3.1	3.3	3.2	3.2	Nombre total de personnes hors famille économique	50
410	560	330	475	545	505		

See reference material at the end of the publication. - Voir les documents de référence à la fin de la publication.

Table 1. Selected Characteristics for Census Tracts, 1996 Census - 100% Data and 20% Sample Data

No.	Characteristics	Hamilton 0064	Hamilton 0065	Hamilton 0066	Hamilton 0067	Hamilton 0068	Hamilton 0069
POPULATION CHARACTERISTICS							
1	Population, 1991 (1)	1,882	2,924	5,718	2,157	1,119	979
2	Population, 1996 (2)	1,898	2,646	5,857	1,986	1,020	893
3	Population percentage change, 1991-1996	0.9	-9.5	2.4	-7.9	-8.8	-8.8
4	Land area in square kilometres, 1996	0.41	1.80	1.63	2.05	3.78	3.91
5	Total population (100% data) (3)	1,900	2,645	5,860	1,985	1,020	890
by sex and age groups							
6	Male, total	980	1,320	2,915	1,030	525	445
7	0-4 years	65	155	230	75	40	15
8	5-9 years	60	115	245	95	45	30
9	10-14 years	55	115	220	75	35	20
10	15-19 years	50	80	210	85	30	35
11	20-24 years	70	90	195	60	35	30
12	25-29 years	85	115	255	65	30	35
13	30-34 years	105	125	250	110	60	45
14	35-39 years	85	145	250	90	45	40
15	40-44 years	75	105	215	75	35	25
16	45-49 years	60	60	190	80	35	40
17	50-54 years	40	45	165	60	35	25
18	55-59 years	35	40	130	40	20	20
19	60-64 years	50	50	105	30	25	10
20	65-69 years	60	25	75	35	20	20
21	70-74 years	35	30	95	35	10	20
22	75-79 years	25	20	45	10	10	15
23	80-84 years	20	5	25	10	-	5
24	85 years and over	10	-	15	10	-	-
25	Female, total	920	1,325	2,940	955	495	450
26	0-4 years	65	125	225	75	45	30
27	5-9 years	70	115	245	80	40	30
28	10-14 years	50	105	210	65	35	25
29	15-19 years	55	90	225	50	25	25
30	20-24 years	75	110	220	75	35	25
31	25-29 years	75	115	260	80	40	40
32	30-34 years	80	130	240	85	60	35
33	35-39 years	60	120	240	85	40	45
34	40-44 years	65	80	230	70	40	35
35	45-49 years	40	60	185	65	30	30
36	50-54 years	35	60	145	45	20	25
37	55-59 years	35	60	105	45	15	15
38	60-64 years	65	40	100	40	20	20
39	65-69 years	55	40	105	40	20	20
40	70-74 years	50	40	95	30	20	20
41	75-79 years	20	10	60	15	10	15
42	80-84 years	20	15	40	5	10	15
43	85 years and over	5	5	25	10	-	10
44	Population 15 years and over	1,530	1,915	4,490	1,525	775	740
by legal marital status							
45	Never married (single)	565	715	1,520	495	260	215
46	Legally married (and not separated)	665	860	2,100	630	325	345
47	Separated, but still legally married	55	75	190	80	35	40
48	Divorced	120	160	400	195	105	70
49	Widowed	130	105	280	120	60	70
50	Total population (20% sample data) (4)	1,890	2,645	5,860	1,985	1,020	895
by mother tongue							
51	Single responses	1,840	2,560	5,740	1,975	1,010	870
52	English	895	1,030	3,785	1,435	905	745
53	French	15	10	110	100	15	20
54	Non-official languages (5)	920	1,520	1,845	440	85	105
55	Italian	340	75	245	55	10	20
56	Polish	-	-	25	35	-	40
57	German	-	-	30	25	10	10
58	Portuguese	205	240	860	160	-	20
59	Croatian	-	-	45	-	-	-
60	Other languages (6)	375	1,195	650	165	60	-
61	Multiple responses	50	85	115	10	10	20
62	English and French	-	-	15	-	-	10
63	English and non-official language	55	80	100	10	10	15
64	French and non-official language	-	-	-	-	-	-
65	English, French and non-official language ..	-	-	-	-	-	-

See reference material at the end of the publication. - Voir les documents de référence à la fin de la publication.

Tableau 1. Certaines caractéristiques des secteurs de recensement, recensement de 1996 - Données intégrales et données-échantillon (20 %)

Hamilton 0070	Hamilton 0071	Hamilton 0072.01	Hamilton 0072.02	Hamilton 0072.03	Hamilton 0072.04	Caractéristiques	N°
CARACTÉRISTIQUES DE LA POPULATION							
2,415	7,379	165	4,023	6,585	3,578	Population, 1991 (1)	1
2,379	7,117	159	3,980	6,561	3,627	Population, 1996 (2)	2
-1.5	-3.6	-3.6	-1.1	-0.4	1.4	Variation en pourcentage de la population, 1991-1996	3
2.54	1.99	4.51	1.45	0.65	0.96	Superficie des terres en kilomètres carrés, 1996	4
2,380	7,115	160	3,980	6,560	3,630	Population totale (données intégrales) (3) selon le sexe et les groupes d'âge	5
1,210	3,415	85	1,810	3,185	1,825	Sexe masculin, total	6
75	305	5	115	295	120	0-4 ans	7
100	325	5	120	220	135	5-9 ans	8
85	285	-	115	175	120	10-14 ans	9
75	255	5	125	175	135	15-19 ans	10
75	170	5	115	180	155	20-24 ans	11
85	245	5	130	290	140	25-29 ans	12
120	320	10	150	365	160	30-34 ans	13
115	280	10	120	290	130	35-39 ans	14
75	205	10	85	275	130	40-44 ans	15
90	200	-	110	190	145	45-49 ans	16
75	175	5	90	170	140	50-54 ans	17
55	180	5	110	145	105	55-59 ans	18
35	145	5	125	135	85	60-64 ans	19
60	145	5	115	85	65	65-69 ans	20
35	100	-	90	90	50	70-74 ans	21
25	55	5	45	55	15	75-79 ans	22
15	25	-	30	35	5	80-84 ans	23
5	10	-	20	15	-	85 ans et plus	24
1,170	3,710	75	2,175	3,375	1,805	Sexe féminin, total	25
80	295	5	115	265	100	0-4 ans	26
80	285	10	115	210	120	5-9 ans	27
80	270	5	110	190	125	10-14 ans	28
60	210	5	95	205	140	15-19 ans	29
75	210	5	115	260	145	20-24 ans	30
75	280	5	165	335	140	25-29 ans	31
125	355	5	155	270	145	30-34 ans	32
100	310	5	125	275	150	35-39 ans	33
80	250	5	120	270	145	40-44 ans	34
85	220	-	140	180	150	45-49 ans	35
75	190	10	105	190	120	50-54 ans	36
50	200	5	140	165	115	55-59 ans	37
60	155	-	145	140	70	60-64 ans	38
45	150	-	160	125	60	65-69 ans	39
55	150	-	145	125	40	70-74 ans	40
20	85	-	105	90	20	75-79 ans	41
15	60	-	65	55	10	80-84 ans	42
5	35	-	55	30	5	85 ans et plus	43
1,875	5,360	125	3,295	5,215	2,910	Population totale de 15 ans et plus	44
520	1,600	40	890	1,470	890	selon l'état matrimonial légal	
1,030	2,510	65	1,615	2,605	1,700	Célibataire (jamais marié(e))	45
60	245	5	105	255	60	Légalement marié(e) et non séparé(e))	46
170	600	15	260	540	135	Séparé(e), mais toujours légalement marié(e) ..	47
100	405	-	430	340	120	Divorcé(e)	48
						Veuf ou veuve	49
2,375	7,105	150	3,970	6,560	3,630	Population totale (données-échantillon (20%)) (4)	50
2,375	6,975	140	3,905	6,460	3,530	selon la langue maternelle	
1,930	5,260	115	2,225	3,710	2,010	Réponses uniques	51
85	130	-	100	150	30	Anglais	52
365	1,580	25	1,575	2,605	1,485	Français	53
90	265	-	505	95	430	Langues non officielles (5)	54
25	335	-	235	355	200	Italien	55
10	50	-	30	25	25	Polonais	56
75	15	-	35	30	65	Allemand	57
30	80	-	205	155	255	Portugais	58
120	835	25	565	1,945	505	Croate	59
-	130	10	70	95	95	Autres langues (6)	60
10	30	-	20	20	-	Réponses multiples	61
-	95	10	50	75	100	Anglais et français	62
-	-	-	-	-	-	Anglais et langue non officielle	63
-	-	-	-	-	-	Français et langue non officielle	64
-	-	-	-	-	-	Anglais, français et langue non officielle	65

See reference material at the end of the publication. - Voir les documents de référence à la fin de la publication.

Table 1. Selected Characteristics for Census Tracts, 1996 Census - 100% Data and 20% Sample Data

No.	Characteristics	Hamilton 0064	Hamilton 0065	Hamilton 0066	Hamilton 0067	Hamilton 0068	Hamilton 0069
POPULATION CHARACTERISTICS							
by home language							
1	Single responses	1,815	2,550	5,580	1,970	1,020	890
2	English	1,170	1,240	4,455	1,680	980	865
3	French	-	-	25	30	-	-
4	Non-official languages (5)	645	1,310	1,095	260	30	25
5	Italian	225	50	160	20	10	10
6	Polish	-	-	15	30	-	-
7	Portuguese	135	245	530	95	-	20
8	Chinese	90	210	35	-	-	-
9	Croatian	-	-	-	-	-	-
10	Other languages (6)	190	800	355	115	20	-
11	Multiple responses	75	95	280	15	-	-
by knowledge of official languages							
12	English only	1,570	2,110	5,215	1,830	970	845
13	French only	-	-	-	10	-	-
14	English and French	115	110	330	85	40	30
15	Neither English nor French	205	420	310	60	10	20
by knowledge of non-official languages (5) (7)							
16	Italian	395	80	290	80	20	20
17	German	10	10	45	30	10	10
18	Polish	-	10	35	35	10	55
19	Portuguese	215	285	970	170	-	20
20	Dutch	15	-	45	-	-	10
21	Spanish	40	95	145	-	55	-
22	Croatian	-	-	40	-	-	-
by first official language spoken							
23	English	1,640	2,235	5,400	1,850	995	850
24	French	20	20	95	70	15	20
25	English and French	20	-	50	-	-	-
26	Neither English nor French	205	385	315	60	10	20
27	Official language minority - (number) (8)	30	20	120	70	20	20
28	Official language minority - (percentage) (8)	1.6	0.8	2.0	3.5	2.0	2.2
by ethnic origin (9)							
29	English	295	435	1,510	730	210	220
30	Canadian (15)	255	290	1,190	425	430	400
31	Scottish	260	305	600	240	260	155
32	Irish	100	205	545	125	200	130
33	Italian	450	110	490	155	85	50
34	German	135	20	335	140	80	85
35	French	95	130	505	260	140	95
36	Dutch (Netherlands) (11)	15	15	115	35	30	15
37	Polish	50	45	170	85	30	75
38	Ukrainian	-	10	150	110	30	55
39	Portuguese	220	280	1,085	185	-	20
40	South Asian origins (16)	-	90	15	35	-	-
41	Hungarian (Magyar)	45	-	90	-	20	-
42	Aboriginal origins (17)	95	55	300	140	80	25
43	Welsh	30	35	50	-	15	10
by Aboriginal population							
44	Total Aboriginal population (18)	95	30	235	90	70	-
45	Total non-Aboriginal population	1,790	2,620	5,620	1,895	955	895
by visible minority population							
46	Total visible minority population (19)	430	1,280	830	230	50	-
47	Black	60	125	280	70	10	-
48	South Asian	-	70	50	35	-	-
49	Chinese	55	150	45	-	-	-
50	Korean	30	10	30	-	-	-
51	Japanese	-	-	10	-	-	-
52	Southeast Asian	175	690	190	115	-	-
53	Filipino	-	10	-	-	-	-
54	Arab/West Asian	30	60	40	-	-	-
55	Latin American	-	55	140	-	45	-
56	Visible minority, n.i.e. (20)	10	-	45	-	-	-
57	Multiple visible minority (21)	60	100	-	-	-	-
by citizenship							
58	Canadian citizenship (22)	1,610	2,255	5,290	1,855	970	885
59	Citizenship other than Canadian	275	395	565	130	50	10

See reference material at the end of the publication. - Voir les documents de référence à la fin de la publication.

Tableau 1. Certaines caractéristiques des secteurs de recensement, recensement de 1996 - Données intégrales et données-échantillon (20 %)

Hamilton 0070	Hamilton 0071	Hamilton 0072.01	Hamilton 0072.02	Hamilton 0072.03	Hamilton 0072.04	Caractéristiques	N°
CARACTÉRISTIQUES DE LA POPULATION							
selon la langue parlée à la maison							
2,345	6,905	150	3,745	6,290	3,445	Réponses uniques	1
2,080	5,765	140	2,835	4,130	2,595	Anglais	2
40	10	-	15	45	30	Français	3
225	1,130	10	890	2,115	825	Langues non officielles (5)	4
80	185	-	260	75	175	Italien	5
15	255	-	130	275	115	Polonais	6
40	10	-	10	25	30	Portugais	7
-	10	-	70	-	20	Chinois	8
20	40	-	170	105	160	Croate	9
65	645	10	255	1,630	320	Autres langues (6)	10
35	195	-	230	270	180	Réponses multiples	11
selon la connaissance des langues officielles							
2,250	6,590	145	3,530	5,865	3,390	Anglais seulement	12
-	20	-	-	10	-	Français seulement	13
120	340	-	240	310	155	Anglais et français	14
-	155	-	205	380	75	Ni l'anglais ni le français	15
selon la connaissance des langues non officielles (5) (7)							
110	340	10	595	155	600	Italien	16
35	70	10	105	65	45	Allemand	17
25	395	-	250	355	230	Polonais	18
80	40	-	40	35	85	Portugais	19
10	30	-	50	25	15	Néerlandais	20
20	155	-	75	30	15	Espagnol	21
40	95	-	225	200	260	Croate	22
selon la première langue officielle parlée							
2,295	6,770	145	3,665	6,005	3,480	Anglais	23
80	125	-	105	145	30	Français	24
-	55	10	-	35	35	Anglais et français	25
10	155	-	195	375	80	Ni l'anglais ni le français	26
80	155	-	110	160	55	Minorité de langue officielle - (nombre) (8)	27
3.4	2.2	-	2.8	2.4	1.5	Minorité de langue officielle - (pourcentage) (8)	28
selon l'origine ethnique (9)							
685	2,170	40	900	1,515	630	Anglais	29
780	1,815	25	860	1,215	560	Canadien (15)	30
380	1,260	-	385	830	330	Ecossais	31
275	790	-	365	675	310	Irlandais	32
205	575	15	800	220	850	Italien	33
115	515	20	210	205	140	Allemand	34
220	805	10	230	485	220	Français	35
50	220	-	100	135	50	Hollandais (Néerlandais) (11)	36
95	530	-	290	390	305	Polonais	37
110	130	-	95	90	85	Ukrainien	38
120	75	-	55	60	145	Portugais	39
20	65	-	50	910	185	Origines sud-asiatiques (16)	40
10	65	20	105	150	30	Hongrois (Magyar)	41
55	370	-	105	140	40	Origines autochtones (17)	42
20	80	-	50	40	25	Gallois	43
selon la population autochtone							
60	280	-	25	75	35	Population autochtone totale (18)	44
2,315	6,825	150	3,950	6,485	3,590	Population non autochtone totale	45
selon la population des minorités visibles							
60	895	20	410	1,600	345	Total des minorités visibles (19)	46
10	210	25	145	135	55	Noir	47
15	35	-	45	925	185	Sud-Asiatique	48
-	20	-	90	-	20	Chinois	49
-	20	-	-	10	30	Coréen	50
-	-	-	-	10	-	Japonais	51
-	360	-	20	480	-	Asiatique du Sud-Est	52
15	-	-	-	-	40	Philippin	53
10	105	-	10	15	15	Arabe/Asiatique occidental	54
20	120	-	70	-	-	Latino-Américain	55
-	15	-	25	25	-	Minorité visible, n.i.a. (20)	56
-	10	-	-	-	-	Minorités visibles multiples (21)	57
selon la citoyenneté							
2,355	6,660	145	3,675	5,180	3,375	Citoyenneté canadienne (22)	58
25	450	10	300	1,380	250	Citoyenneté autre que canadienne	59

See reference material at the end of the publication. - Voir les documents de référence à la fin de la publication.

Table 1. Selected Characteristics for Census Tracts, 1996 Census - 100% Data and 20% Sample Data

No.	Characteristics	Hamilton 0064	Hamilton 0065	Hamilton 0066	Hamilton 0067	Hamilton 0068	Hamilton 0069
POPULATION CHARACTERISTICS							
by place of birth							
1	Non-immigrant population (23)	980	1,260	4,060	1,585	890	785
2	Born in province of residence	905	1,125	3,705	1,400	745	700
3	Immigrant population	905	1,390	1,785	400	130	105
4	United States	25	15	45	10	15	-
5	Central and South America	10	65	155	15	30	-
6	Caribbean and Bermuda	20	35	80	45	-	-
7	United Kingdom	15	55	130	-	10	15
8	Other Europe (24)	535	335	1,070	230	70	90
9	Africa	-	20	70	10	-	-
10	India	-	40	10	-	-	-
11	Other Asia and the Middle East (25)	290	820	225	55	-	-
12	Oceania and other (26)	-	-	-	30	-	-
13	Non-permanent residents	10	-	10	-	-	-
14	Total immigrant population	900	1,385	1,790	395	125	110
by period of immigration							
15	Before 1961	190	85	340	55	75	55
16	1961-1970	155	65	290	75	10	20
17	1971-1980	185	260	305	85	10	20
18	1981-1990	215	645	645	115	-	-
19	1991-1996 (27)	150	325	205	65	35	10
by age at immigration							
20	0-4 years	115	185	195	50	10	15
21	5-19 years	175	375	540	95	65	20
22	20 years and over	610	825	1,055	250	55	75
23	Total population 1 year and over (28)	1,865	2,600	5,770	1,960	1,005	885
by place of residence 1 year ago (mobility)							
24	Non-movers	1,600	2,120	4,920	1,590	730	805
25	Movers	265	480	850	370	280	85
26	Non-migrants	220	365	630	310	245	60
27	Migrants	40	115	220	55	35	25
28	Internal migrants	25	80	165	55	35	25
29	Intraprovincial migrants	25	65	150	45	30	25
30	Interprovincial migrants	-	15	10	10	10	-
31	External migrants	15	40	55	-	-	-
32	Total population 5 years and over (29)	1,735	2,390	5,405	1,810	930	835
by place of residence 5 years ago (mobility)							
33	Non-movers	975	1,135	2,915	980	450	595
34	Movers	760	1,260	2,490	830	475	240
35	Non-migrants	430	680	1,850	655	330	215
36	Migrants	325	575	640	175	150	25
37	Internal migrants	235	305	480	135	145	25
38	Intraprovincial migrants	135	200	385	105	135	25
39	Interprovincial migrants	100	100	95	25	10	-
40	External migrants	95	270	160	40	-	-
41	Total population 15-24 years	195	420	840	300	150	105
by school attendance							
42	Not attending school	75	160	335	150	80	40
43	Attending school full time	90	245	470	135	65	50
44	Attending school part time	35	10	35	10	-	10
45	Total population 15 years and over	1,510	1,930	4,485	1,475	790	735
by highest level of schooling							
46	Less than grade 9 (30)	480	565	995	350	105	170
47	Grades 9 to 13 without secondary school graduation certificate	435	680	1,335	565	270	295
48	Grades 9 to 13 with secondary school graduation certificate	115	175	610	185	155	95
49	Trades certificate or diploma	55	15	175	60	15	15
50	Other non-university education only (31)	230	300	915	270	185	125
51	Without certificate or diploma	100	120	295	120	45	30
52	With certificate or diploma (32)	130	180	615	145	140	95
53	University without degree	85	115	250	30	45	25
54	Without certificate or diploma	70	55	175	20	15	10
55	With certificate or diploma (33)	20	65	75	10	25	10
56	University with bachelor's degree or higher	105	65	200	15	10	10

See reference material at the end of the publication. - Voir les documents de référence à la fin de la publication.

Tableau 1. Certaines caractéristiques des secteurs de recensement, recensement de 1996 - Données intégrales et données-échantillon (20 %)

Hamilton 0070	Hamilton 0071	Hamilton 0072.01	Hamilton 0072.02	Hamilton 0072.03	Hamilton 0072.04	Caractéristiques	N°
CARACTÉRISTIQUES DE LA POPULATION							
selon le lieu de naissance							
2,005	5,315	110	2,320	3,770	2,275	Population non immigrante (23)	1
1,710	4,620	95	1,995	3,270	2,000	Née dans la province de résidence	2
365	1,795	35	1,615	2,690	1,345	Population immigrante	3
-	30	-	20	20	-	États-Unis	4
-	145	-	85	80	25	Amérique centrale et du Sud	5
-	85	-	70	30	15	Caraïbes et Bermudes	6
80	230	-	200	280	125	Royaume-Uni	7
255	895	25	1,110	1,160	965	Autre Europe (24)	8
15	10	-	-	25	35	Afrique	9
-	10	-	35	500	55	Inde	10
15	380	-	90	580	120	Autre Asie et Moyen-Orient (25)	11
-	-	-	-	15	-	Océanie et autres (26)	12
10	-	-	35	100	-	Résidents non permanents	13
365	1,790	35	1,615	2,690	1,350	Population immigrante totale	14
selon la période d'immigration							
110	405	10	615	255	225	Avant 1961	15
125	245	-	330	235	445	1961-1970	16
95	200	25	250	370	330	1971-1980	17
20	610	-	220	770	175	1981-1990	18
10	325	-	195	1,070	170	1991-1996 (27)	19
selon l'âge à l'immigration							
45	265	-	130	325	85	0-4 ans	20
105	550	10	385	540	410	5-19 ans	21
220	975	25	1,105	1,830	855	20 ans et plus	22
2,370	7,015	150	3,905	6,445	3,590	Population totale de 1 an et plus (28)	23
selon le lieu de résidence 1 an auparavant (mobilité)							
2,070	5,905	150	3,320	5,105	3,220	Personnes n'ayant pas déménagé	24
300	1,110	-	585	1,340	365	Personnes ayant déménagé	25
240	805	-	470	765	200	Non-migrants	26
60	300	-	120	575	165	Migrants	27
60	255	-	95	445	90	Migrants internes	28
50	185	-	70	370	75	Migrants intraprovinciaux	29
10	65	-	25	75	15	Migrants interprovinciaux	30
-	45	-	20	130	75	Migrants externes	31
2,225	6,505	145	3,735	6,000	3,410	Population totale de 5 ans et plus (29)	32
selon le lieu de résidence 5 ans auparavant (mobilité)							
1,465	3,635	115	2,065	2,580	2,460	Personnes n'ayant pas déménagé	33
765	2,870	30	1,670	3,420	950	Personnes ayant déménagé	34
640	2,210	10	1,245	1,935	580	Non-migrants	35
125	665	25	425	1,485	365	Migrants	36
120	430	25	280	660	215	Migrants internes	37
110	350	20	190	570	185	Migrants intraprovinciaux	38
10	75	-	85	95	35	Migrants interprovinciaux	39
-	235	-	150	820	145	Migrants externes	40
300	850	30	455	830	580	Population totale de 15 à 24 ans	41
selon la fréquentation scolaire							
100	350	-	155	390	245	Ne fréquentant pas l'école	42
195	460	30	260	375	285	Fréquentant l'école à plein temps	43
10	45	-	40	65	50	Fréquentant l'école à temps partiel	44
1,880	5,350	125	3,285	5,205	2,925	Population totale de 15 ans et plus	45
selon le plus haut niveau de scolarité atteint							
275	1,055	15	865	730	470	Niveau inférieur à la 9e année (30)	46
770	1,925	45	850	1,875	835	9e - 13e année sans certificat d'études secondaires	47
295	695	20	475	860	400	9e - 13e année avec certificat d'études secondaires	48
80	225	-	150	155	145	Certificat ou diplôme d'une école de métiers	49
325	1,140	30	670	1,025	670	Autres études non universitaires seulement (31)	50
110	375	-	210	285	190	Sans certificat ou diplôme	51
215	765	25	460	735	480	Avec certificat ou diplôme (32)	52
55	145	15	170	340	170	Études universitaires sans grade	53
40	65	10	95	190	95	Sans certificat ou diplôme	54
15	85	10	75	145	75	Avec certificat ou diplôme (33)	55
75	155	-	110	225	235	Études universitaires avec baccalauréat ou diplôme supérieur	56

See reference material at the end of the publication. - Voir les documents de référence à la fin de la publication.

Table 1. Selected Characteristics for Census Tracts, 1996 Census - 100% Data and 20% Sample Data

No.	Characteristics	Hamilton 0064	Hamilton 0065	Hamilton 0066	Hamilton 0067	Hamilton 0068	Hamilton 0069
POPULATION CHARACTERISTICS							
by combinations of unpaid work							
1	Males 15 years and over	775	955	2,210	750	420	360
2	Reported unpaid work (34)	595	745	1,885	625	330	320
3	Housework and child care and care to seniors	35	40	115	30	20	-
4	Housework and child care only	165	195	555	215	100	70
5	Housework and care to seniors only	20	25	65	35	20	15
6	Child care and care to seniors only	-	-	-	-	-	-
7	Housework only	345	460	1,085	335	185	230
8	Child care only	20	20	45	10	10	-
9	Care to seniors only	10	10	10	-	-	-
10	Females 15 years and over	735	975	2,270	725	375	375
11	Reported unpaid work (34)	685	900	2,110	665	330	365
12	Housework and child care and care to seniors	70	90	255	50	40	15
13	Housework and child care only	245	375	805	275	135	120
14	Housework and care to seniors only	25	50	90	45	15	25
15	Child care and care to seniors only	-	-	-	-	-	-
16	Housework only	340	370	935	255	135	195
17	Child care only	10	15	25	40	-	10
18	Care to seniors only	-	-	-	-	-	-
by labour force activity							
19	Males 15 years and over	775	955	2,215	750	415	360
20	In the labour force	340	585	1,490	490	245	195
21	Employed	275	500	1,270	420	205	175
22	Unemployed	65	85	220	75	45	25
23	Unemployment rate	19.1	14.5	14.8	15.3	18.4	12.8
24	Participation rate	43.9	61.3	67.3	65.3	59.0	54.2
25	Females 15 years and over	730	980	2,275	725	375	370
26	In the labour force	385	430	1,210	260	215	160
27	Employed	320	345	995	240	150	125
28	Unemployed	60	85	215	20	65	40
29	Unemployment rate	15.6	19.8	17.8	7.7	30.2	25.0
30	Participation rate	52.7	43.9	53.2	35.9	57.3	43.2
31	Both sexes - Unemployment rate	17.4	17.2	16.1	13.2	22.8	18.1
32	15-24 years	13.0	25.6	25.5	20.0	46.7	25.0
33	25 years and over	18.3	14.5	13.9	11.7	18.2	15.9
34	Both sexes - Participation rate	47.7	52.7	60.2	51.2	57.9	49.0
35	15-24 years	57.5	46.4	55.0	50.0	50.0	38.1
36	25 years and over	46.2	54.5	61.2	51.5	59.7	49.6
37	Total labour force 15 years and over	720	1,020	2,700	755	460	360
by industry divisions							
38	Industry - Not applicable (35)	60	100	125	65	65	30
39	All industries (36)	655	920	2,575	690	400	330
40	Primary industries (37)	10	65	60	15	-	-
41	Manufacturing industries	100	305	700	220	105	70
42	Construction industries	115	75	225	45	20	45
43	Transportation and storage industries Communication and other utility industries	-	10	115	40	20	15
44	Wholesale and retail trades industries	10	-	80	10	10	10
45	Finance, insurance, real estate industries	125	165	390	100	80	45
46	Business service industries	15	25	140	20	20	-
47	Government service industries (38)	25	70	130	35	25	15
48	Educational service industries	-	-	85	30	-	-
49	Health and social service industries (38)	30	30	110	15	10	-
50	Accommodation, food and beverage service industries	15	65	190	45	25	65
51	Other service industries (38)	155	55	110	70	45	35
52	45	60	245	50	40	30

See reference material at the end of the publication. - Voir les documents de référence à la fin de la publication.

Tableau 1. Certaines caractéristiques des secteurs de recensement, recensement de 1996 - Données intégrales et données-échantillon (20 %)

Hamilton 0070	Hamilton 0071	Hamilton 0072.01	Hamilton 0072.02	Hamilton 0072.03	Hamilton 0072.04	Caractéristiques	N°
CARACTÉRISTIQUES DE LA POPULATION							
selon les combinaisons de travail non rémunéré							
955	2,490	65	1,450	2,510	1,470	Hommes de 15 ans et plus	1
770	2,055	50	1,265	2,025	1,290	Travail non rémunéré déclaré (34)	2
55	135	-	55	140	60	Travaux ménagers et soins aux enfants et soins aux personnes âgées	3
260	640	-	285	535	385	Travaux ménagers et soins aux enfants seulement	4
20	120	-	65	135	55	Travaux ménagers et soins aux personnes âgées seulement	5
-	-	-	-	10	-	Soins aux enfants et soins aux personnes âgées seulement	6
415	1,120	45	850	1,105	770	Travaux ménagers seulement	7
15	40	-	15	70	20	Soins aux enfants seulement	8
-	-	-	-	30	-	Soins aux personnes âgées seulement	9
930	2,860	60	1,840	2,695	1,460	Femmes de 15 ans et plus	10
850	2,660	55	1,690	2,485	1,325	Travail non rémunéré déclaré (34)	11
70	260	10	135	215	85	Travaux ménagers et soins aux enfants et soins aux personnes âgées	12
365	990	-	415	760	480	Travaux ménagers et soins aux enfants seulement	13
35	180	-	150	210	70	Travaux ménagers et soins aux personnes âgées seulement	14
-	-	-	-	-	10	Soins aux enfants et soins aux personnes âgées seulement	15
375	1,190	35	970	1,265	655	Travaux ménagers seulement	16
-	25	-	15	30	15	Soins aux enfants seulement	17
-	-	-	-	10	10	Soins aux personnes âgées seulement	18
selon l'activité							
955	2,490	65	1,445	2,510	1,470	Hommes de 15 ans et plus	19
670	1,445	40	835	1,735	1,125	Faisant partie de la population active	20
635	1,275	35	725	1,515	1,000	Occupés	21
40	170	-	110	225	125	Chômeurs	22
6.0	11.8	-	13.2	13.0	11.1	Taux de chômage	23
70.2	58.0	61.5	57.8	69.1	76.5	Taux d'activité	24
925	2,860	55	1,835	2,695	1,460	Femmes de 15 ans et plus	25
495	1,285	20	810	1,380	855	Faisant partie de la population active	26
465	1,130	15	735	1,180	775	Occupées	27
25	160	10	80	200	80	Chômeuses	28
5.1	12.5	50.0	9.9	14.5	9.4	Taux de chômage	29
53.5	44.9	36.4	44.1	51.2	58.6	Taux d'activité	30
5.6	11.9	16.7	11.5	13.6	10.3	Les deux sexes - Taux de chômage	31
8.8	22.1	100.0	30.0	21.8	22.9	15-24 ans	32
5.5	10.2	-	8.2	12.0	7.3	25 ans et plus	33
62.0	51.0	52.0	50.4	59.9	67.7	Les deux sexes - Taux d'activité	34
56.7	45.3	33.3	54.9	61.8	60.0	15-24 ans	35
63.0	52.1	57.9	49.5	59.6	69.6	25 ans et plus	36
1,165	2,730	65	1,655	3,120	1,985	Population active totale de 15 ans et plus	37
selon les divisions d'industrie							
20	155	-	85	220	80	Industrie - Sans objet (35)	38
1,145	2,570	65	1,565	2,900	1,900	Toutes les industries (36)	39
15	-	-	30	115	-	Industries primaires (37)	40
300	710	30	500	1,045	715	Industries manufacturières	41
90	155	10	75	145	65	Industries de la construction	42
55	75	-	35	110	20	Industries du transport et de l'entreposage	43
30	65	-	20	110	40	Industries des communications et autres services publics	44
295	655	10	245	525	380	Industries du commerce de gros et de détail	45
60	75	-	100	95	105	Industries des intermédiaires financiers, des assurances et des services immobiliers	46
30	105	-	65	135	65	Industries des services aux entreprises	47
15	65	-	30	35	60	Industries des services gouvernementaux (38)	48
30	70	-	110	75	95	Industries des services d'enseignement	49
85	195	-	115	135	85	Industries des services de soins de santé et des services sociaux (38)	50
95	165	-	105	170	145	Industries de l'hébergement et de la restauration	51
35	225	-	135	205	120	Autres industries de services (38)	52

See reference material at the end of the publication. - Voir les documents de référence à la fin de la publication.

Table 1. Selected Characteristics for Census Tracts, 1996 Census - 100% Data and 20% Sample Data

No.	Characteristics	Hamilton 0064	Hamilton 0065	Hamilton 0066	Hamilton 0067	Hamilton 0068	Hamilton 0069
POPULATION CHARACTERISTICS							
by class of worker							
1	Class of worker - Not applicable (35)	60	100	125	65	65	30
2	All classes of worker (36)	655	920	2,575	690	400	330
3	Paid workers	610	865	2,425	645	385	310
4	Employees	585	860	2,370	640	385	310
5	Self-employed (incorporated)	20	10	55	-	-	-
6	Self-employed (unincorporated)	45	55	135	30	15	20
7	Unpaid family workers	10	-	15	15	-	-
by occupation broad groups							
8	Male labour force 15 years and over	340	590	1,490	495	245	195
9	Occupation - Not applicable (35)	30	50	50	55	10	10
10	All occupations (36)	305	535	1,435	440	235	185
11	A Management occupations	25	10	70	15	10	-
12	B Business, finance and administrative occupations	10	20	85	40	20	20
13	C Natural and applied sciences and related occupations	25	45	45	15	20	10
14	D Health occupations	-	-	25	-	-	-
15	E Occupations in social science, education, government service and religion	10	30	25	-	-	-
16	F Occupations in art, culture, recreation and sport	15	15	15	15	-	-
17	G Sales and service occupations	45	115	365	110	45	20
18	H Trades, transport and equipment operators and related occupations	155	105	495	160	90	75
19	I Occupations unique to primary industry J Occupations unique to processing, manufacturing and utilities	10	35	40	-	-	-
20	Female labour force 15 years and over	385	435	1,210	265	215	165
22	Occupation - Not applicable (35)	30	50	70	10	50	20
23	All occupations (36)	355	385	1,140	250	165	145
24	A Management occupations	30	15	40	20	10	-
25	B Business, finance and administrative occupations	55	50	325	65	45	40
26	C Natural and applied sciences and related occupations	-	-	30	-	-	-
27	D Health occupations	20	25	65	25	10	25
28	E Occupations in social science, education, government service and religion	-	-	45	-	10	-
29	F Occupations in art, culture, recreation and sport	10	20	10	-	-	10
30	G Sales and service occupations	175	150	395	90	70	65
31	H Trades, transport and equipment operators and related occupations	-	10	-	10	10	-
32	I Occupations unique to primary industry J Occupations unique to processing, manufacturing and utilities	10	30	35	-	-	-
33	J Occupations unique to processing, manufacturing and utilities	50	80	180	40	15	-
34	Total employed labour force 15 years and over	595	845	2,265	660	355	300
by place of work							
35	Males	275	495	1,270	420	200	175
36	Usual place of work	210	435	960	330	185	145
37	At home	20	20	35	10	10	10
38	Outside Canada	-	10	10	-	-	-
39	No fixed workplace	40	35	270	75	10	15
40	Females	320	350	995	240	150	125
41	Usual place of work	300	305	840	210	145	120
42	At home	20	20	40	15	-	-
43	Outside Canada	-	-	-	-	-	-
44	No fixed workplace	-	20	110	15	-	-

See reference material at the end of the publication. - Voir les documents de référence à la fin de la publication.

Tableau 1. Certaines caractéristiques des secteurs de recensement, recensement de 1996 - Données intégrales et données-échantillon (20 %)

Hamilton 0070	Hamilton 0071	Hamilton 0072.01	Hamilton 0072.02	Hamilton 0072.03	Hamilton 0072.04	Caractéristiques	N°
CARACTÉRISTIQUES DE LA POPULATION							
selon la catégorie de travailleur(euse)s							
Catégorie de travailleur(euse)s -							
20	160	-	85	220	80	Sans objet (35)	1
1,150	2,570	60	1,565	2,900	1,905	Toutes les catégories de travailleur(euse)s (36)	2
1,070	2,445	55	1,520	2,790	1,810	Travailleur(euse)s rémunéré(e)s	3
1,060	2,415	45	1,475	2,750	1,805	Employé(e)s	4
10	30	10	40	35	10	Travailleur(euse)s autonomes (entreprise constituée en société)	5
75	125	-	40	110	90	Travailleur(euse)s autonomes (entreprise non constituée en société)	6
-	-	10	10	10	-	Travailleur(euse)s familiaux (familiales) non rémunéré(e)s	7
selon les grandes catégories professionnelles							
Population active masculine de 15 ans et plus							8
670	1,445	45	835	1,735	1,130	Profession - Sans objet (35)	9
15	75	-	45	90	40	Toutes les professions (36)	10
660	1,370	40	795	1,645	1,090	A Gestion	11
45	80	-	30	55	50	B Affaires, finance et administration	12
25	85	10	55	95	70	C Sciences naturelles et appliquées et professions apparentées	13
35	35	-	25	50	110	D Secteur de la santé	14
-	20	-	-	35	15	E Sciences sociales, enseignement, administration publique et religion	15
-	30	-	20	-	40	F Arts, culture, sports et loisirs	16
-	-	-	20	25	10	G Ventes et services	17
100	335	10	145	265	210	H Métiers, transport et machinerie	18
290	455	20	280	465	295	I Professions propres au secteur primaire .	19
-	-	-	15	55	10	J Transformation, fabrication et services d'utilité publique	20
165	330	10	205	605	275	Population active féminine de 15 ans et plus .	21
495	1,290	20	815	1,380	855	Profession - Sans objet (35)	22
10	85	-	40	125	40	Toutes les professions (36)	23
490	1,200	20	775	1,250	815	A Gestion	24
30	40	-	25	25	50	B Affaires, finance et administration	25
135	290	10	165	350	220	C Sciences naturelles et appliquées et professions apparentées	26
-	10	-	-	10	30	D Secteur de la santé	27
40	80	-	55	45	35	E Sciences sociales, enseignement, administration publique et religion	28
10	10	-	25	50	45	F Arts, culture, sports et loisirs	29
-	40	-	20	20	-	G Ventes et services	30
190	545	15	250	410	260	H Métiers, transport et machinerie	31
25	20	-	20	20	25	I Professions propres au secteur primaire .	32
-	-	-	10	60	-	J Transformation, fabrication et services d'utilité publique	33
55	165	-	190	275	145	Population active occupée totale de 15 ans et plus	34
1,100	2,405	55	1,460	2,695	1,780	selon le lieu de travail	
Hommes							35
635	1,275	40	725	1,515	1,000	Lieu de travail habituel	36
535	1,100	40	635	1,365	955	A domicile	37
20	45	-	-	35	10	En dehors du Canada	38
-	10	-	-	-	-	Sans adresse de travail fixe	39
70	120	-	85	115	35	Femmes	40
470	1,130	15	735	1,180	775	Lieu de travail habituel	41
450	1,035	15	705	1,085	745	A domicile	42
-	50	-	-	30	25	En dehors du Canada	43
-	-	-	-	-	-	Sans adresse de travail fixe	44
15	50	-	20	60	-		

See reference material at the end of the publication. - Voir les documents de référence à la fin de la publication.

Table 1. Selected Characteristics for Census Tracts, 1996 Census - 100% Data and 20% Sample Data

No.	Characteristics	Hamilton 0064	Hamilton 0065	Hamilton 0066	Hamilton 0067	Hamilton 0068	Hamilton 0069
POPULATION CHARACTERISTICS							
1	Total employed labour force 15 years and over with usual place of work or no fixed workplace	550	800	2,185	635	345	285
2	by mode of transportation						
	Males	255	470	1,230	410	190	160
3	Car, truck, van, as driver	170	360	870	285	155	130
4	Car, truck, van, as passenger	15	40	135	35	10	10
5	Public transit	30	30	130	25	20	-
6	Walked to work	25	15	65	45	10	10
7	Other method	10	20	30	15	10	20
8	Females	300	330	960	225	155	125
9	Car, truck, van, as driver	100	135	480	110	105	60
10	Car, truck, van, as passenger	10	95	175	25	-	10
11	Public transit	75	50	155	50	35	40
12	Walked to work	100	45	135	40	15	15
13	Other method	15	10	10	-	-	-
1996 INCOME CHARACTERISTICS							
Total income of population 15 years and over							
by sex and total income groups							
14	Total income of males 15 years and over	775	955	2,215	750	420	360
15	Without income	30	85	115	40	30	25
16	With income	745	870	2,100	705	390	330
17	Under \$1,000 (39)	45	45	215	55	15	20
18	\$ 1,000 - \$ 2,999	15	55	120	35	30	10
19	\$ 3,000 - \$ 4,999	-	10	35	15	-	-
20	\$ 5,000 - \$ 6,999	85	45	95	70	10	30
21	\$ 7,000 - \$ 9,999	65	60	150	60	25	40
22	\$10,000 - \$11,999	90	90	105	30	20	-
23	\$12,000 - \$14,999	85	70	95	35	30	35
24	\$15,000 - \$19,999	115	65	270	60	45	40
25	\$20,000 - \$24,999	45	110	150	60	35	30
26	\$25,000 - \$29,999	35	90	160	65	50	20
27	\$30,000 - \$34,999	60	55	145	55	50	50
28	\$35,000 - \$39,999	60	40	145	40	25	25
29	\$40,000 - \$44,999	30	40	65	65	10	10
30	\$45,000 - \$49,999	10	10	110	15	10	10
31	\$50,000 - \$59,999	-	10	145	15	20	10
32	\$60,000 and over	15	40	85	25	-	-
33	Average income \$ (40)	18,662	41,398	23,618	21,318	22,571	22,092
34	Median income \$ (40)	14,792	19,102	19,349	19,863	20,478	20,068
35	Standard error of average income \$ (40)	897	9,546	857	1,283	1,552	1,578
36	Total income of females 15 years and over	735	975	2,270	725	375	375
37	Without income	95	210	280	135	45	30
38	With income	635	765	1,995	590	330	340
39	Under \$1,000 (39)	25	80	90	25	15	10
40	\$ 1,000 - \$ 2,999	25	55	155	45	40	20
41	\$ 3,000 - \$ 4,999	75	20	185	35	35	10
42	\$ 5,000 - \$ 6,999	70	90	135	50	10	20
43	\$ 7,000 - \$ 9,999	105	75	220	45	55	25
44	\$10,000 - \$11,999	75	55	245	70	25	70
45	\$12,000 - \$14,999	95	85	175	60	30	65
46	\$15,000 - \$19,999	75	120	250	105	40	30
47	\$20,000 - \$24,999	30	105	200	60	40	30
48	\$25,000 - \$29,999	20	30	145	25	25	30
49	\$30,000 - \$34,999	15	-	90	35	15	35
50	\$35,000 - \$39,999	15	10	25	10	-	-
51	\$40,000 - \$44,999	-	10	45	-	-	-
52	\$45,000 - \$49,999	-	-	10	-	-	-
53	\$50,000 - \$59,999	-	-	15	10	-	-
54	\$60,000 and over	-	20	-	-	-	-
55	Average income \$ (40)	11,793	13,852	14,361	13,877	12,781	14,897
56	Median income \$ (40)	10,562	12,128	11,565	12,447	11,493	12,374
57	Standard error of average income \$ (40)	722	844	516	839	1,083	1,018
by composition of total income							
58	Total - Composition of total income % (41)	100.0	100.0	100.0	100.0	100.0	100.0
59	Employment income %	54.8	78.6	71.6	69.5	63.7	62.4
60	Government transfer payments %	38.0	17.5	22.7	25.0	31.2	34.6
61	Other %	7.2	3.9	5.6	5.5	5.0	3.0

See reference material at the end of the publication. - Voir les documents de référence à la fin de la publication.

Tableau 1. Certaines caractéristiques des secteurs de recensement, recensement de 1996 - Données intégrales et données-échantillon (20 %)

Hamilton 0070	Hamilton 0071	Hamilton 0072.01	Hamilton 0072.02	Hamilton 0072.03	Hamilton 0072.04	Caractéristiques	N°
CARACTÉRISTIQUES DE LA POPULATION							
Population active occupée totale de 15 ans et plus ayant un lieu de travail habituel ou sans adresse de travail fixe							1
1,075	2,300	55	1,450	2,630	1,745		
selon le mode de transport							
Hommes							2
610	1,220	40	725	1,480	990		
Automobile, camion ou fourgonnette, en tant que conducteur							3
490	955	30	615	1,130	820		
Automobile, camion ou fourgonnette, en tant que passager							4
55	50	-	25	140	45		
Transport en commun							5
25	110	-	55	85	45		
A pied							6
45	80	10	10	65	40		
Autre moyen							7
-	25	-	15	55	40		
465	1,085	15	725	1,150	755		8
Femmes							8
Automobile, camion ou fourgonnette, en tant que conductrice							9
330	625	-	430	680	520		
Automobile, camion ou fourgonnette, en tant que passagère							10
55	140	-	90	225	80		
Transport en commun							11
50	235	-	155	130	65		
A pied							12
35	80	10	45	90	70		
Autre moyen							13
-	10	-	10	30	10		
CARACTÉRISTIQUES DU REVENU DE 1996							
Revenu total de la population de 15 ans et plus selon le sexe et les tranches de revenu total							
Revenu total des hommes de 15 ans et plus							14
955	2,490	XXX	1,445	2,510	1,470		
Sans revenu							15
50	215		110	140	75		
Avec un revenu							16
905	2,275		1,335	2,370	1,395		
Moins de 1 000 \$ (39)							17
45	160		65	125	55		
1 000 \$ - 2 999 \$							18
15	155		85	90	15		
3 000 \$ - 4 999 \$							19
15	75		65	115	45		
5 000 \$ - 6 999 \$							20
20	70		50	80	45		
7 000 \$ - 9 999 \$							21
20	155		75	120	80		
10 000 \$ - 11 999 \$							22
35	110		95	165	45		
12 000 \$ - 14 999 \$							23
45	135		45	140	55		
15 000 \$ - 19 999 \$							24
105	245		175	270	120		
20 000 \$ - 24 999 \$							25
90	245		90	185	150		
25 000 \$ - 29 999 \$							26
65	200		135	235	65		
30 000 \$ - 34 999 \$							27
80	150		120	255	120		
35 000 \$ - 39 999 \$							28
75	145		90	155	115		
40 000 \$ - 44 999 \$							29
95	115		80	145	95		
45 000 \$ - 49 999 \$							30
60	90		55	95	95		
50 000 \$ - 59 999 \$							31
65	155		70	100	160		
60 000 \$ et plus							32
65	65		35	90	120		
Revenu moyen \$ (40)							33
30,414	23,352		23,839	25,087	31,322		
Revenu médian \$ (40)							34
28,859	20,235		20,179	22,146	30,333		
Erreur type du revenu moyen \$ (40)							35
1,325	766		1,053	1,071	1,132		
Revenu total des femmes de 15 ans et plus							36
925	2,860		1,835	2,695	1,460		
Sans revenu							37
165	365		120	430	255		
Avec un revenu							38
765	2,495		1,715	2,265	1,205		
Moins de 1 000 \$ (39)							39
20	170		80	115	50		
1 000 \$ - 2 999 \$							40
30	195		100	165	85		
3 000 \$ - 4 999 \$							41
40	150		75	140	95		
5 000 \$ - 6 999 \$							42
50	185		100	100	45		
7 000 \$ - 9 999 \$							43
130	180		185	220	120		
10 000 \$ - 11 999 \$							44
65	275		165	165	70		
12 000 \$ - 14 999 \$							45
80	265		235	325	130		
15 000 \$ - 19 999 \$							46
110	385		280	415	150		
20 000 \$ - 24 999 \$							47
70	310		190	145	185		
25 000 \$ - 29 999 \$							48
90	170		125	180	135		
30 000 \$ - 34 999 \$							49
20	95		95	125	65		
35 000 \$ - 39 999 \$							50
-	60		30	35	25		
40 000 \$ - 44 999 \$							51
30	10		15	40	-		
45 000 \$ - 49 999 \$							52
-	15		10	55	15		
50 000 \$ - 59 999 \$							53
10	10		20	15	20		
60 000 \$ et plus							54
-	-		10	30	10		
Revenu moyen \$ (40)							55
16,175	14,275		16,015	16,176	16,645		
Revenu médian \$ (40)							56
13,481	12,671		13,608	13,947	15,083		
Erreur type du revenu moyen \$ (40)							57
842	409		647	525	700		
selon la composition du revenu total							
Total - Composition du revenu total % (41)							58
100.0	100.0		100.0	100.0	100.0		
Revenu d'emploi %							59
78.5	63.3		58.7	72.4	81.2		
Transferts gouvernementaux %							60
14.9	28.6		27.2	20.8	12.4		
Autres %							61
6.6	8.1		14.1	6.9	6.4		

See reference material at the end of the publication. - Voir les documents de référence à la fin de la publication.

Table 1. Selected Characteristics for Census Tracts, 1996 Census - 100% Data and 20% Sample Data

No.	Characteristics	Hamilton 0064	Hamilton 0065	Hamilton 0066	Hamilton 0067	Hamilton 0068	Hamilton 0069
1996 INCOME CHARACTERISTICS							
Employment income of population 15 years and over by sex and work activity							
1	Males - worked full-year, full-time (42)	180	305	735	210	155	110
2	Average employment income \$	28,973	85,018	36,933	32,526	30,170	31,192
3	Standard error of average employment income \$	2,912	26,524	1,411	1,917	2,316	2,236
4	Males - worked part-year or part-time (43)	160	215	615	225	100	80
5	Average employment income \$	16,747	19,916	17,197	18,855	13,900	18,845
6	Standard error of average employment income \$	1,608	2,289	1,295	2,139	2,751	3,349
7	Females - worked full-year, full-time (42)	140	145	420	120	60	85
8	Average employment income \$	15,307	23,591	24,669	19,487	21,832	23,321
9	Standard error of average employment income \$	2,429	2,012	982	1,700	1,797	2,260
10	Females - worked part-year or part-time (43)	200	205	685	175	105	55
11	Average employment income \$	8,580	12,730	10,214	14,650	9,220	12,421
12	Standard error of average employment income \$	1,271	1,839	788	1,510	1,641	2,488
Total income of Census families by family income groups							
13	Census family income of all families	485	645	1,545	475	275	255
14	Under \$10,000	25	70	135	85	10	20
15	\$ 10,000 - \$ 19,999	135	170	185	35	60	35
16	\$ 20,000 - \$ 29,999	145	110	270	95	45	60
17	\$ 30,000 - \$ 39,999	55	80	240	65	45	40
18	\$ 40,000 - \$ 49,999	65	75	185	100	80	25
19	\$ 50,000 - \$ 59,999	35	60	190	45	20	35
20	\$ 60,000 - \$ 69,999	-	25	140	25	10	25
21	\$ 70,000 - \$ 79,999	10	10	75	10	-	10
22	\$ 80,000 - \$ 89,999	10	10	45	10	10	-
23	\$ 90,000 - \$ 99,999	-	10	45	-	-	10
24	\$100,000 and over	10	15	35	10	-	-
25	Average family income \$	31,624	32,765	41,126	33,913	35,515	36,546
26	Median family income \$	25,553	26,435	37,283	32,405	35,946	31,344
27	Standard error of average family income \$..	2,332	1,742	1,335	2,007	2,324	2,643
Incidence of low income (44)							
28	Total - Economic families	480	635	1,540	480	280	275
29	Low income	210	300	495	190	90	65
30	Incidence of low income % (45)	44.4	47.2	32.2	38.8	32.6	24.7
31	Total - Unattached individuals 15 years and over	240	390	695	305	160	125
32	Low income	170	275	455	185	90	95
33	Incidence of low income % (45)	70.8	70.9	65.4	61.1	54.5	75.8
34	Total - Population in private households ..	1,805	2,645	5,835	1,975	1,020	890
35	Low income	875	1,360	2,285	860	385	280
36	Incidence of low income % (45)	48.5	51.5	39.2	43.6	38.0	31.6
Total income of private households by household income groups							
37	Household income of all private households ..	695	935	2,130	725	405	380
38	Under \$10,000	70	155	310	145	35	35
39	\$ 10,000 - \$ 19,999	225	260	395	115	95	95
40	\$ 20,000 - \$ 29,999	155	130	285	135	80	80
41	\$ 30,000 - \$ 39,999	100	110	310	55	60	50
42	\$ 40,000 - \$ 49,999	65	80	200	105	60	30
43	\$ 50,000 - \$ 59,999	45	80	225	80	45	35
44	\$ 60,000 - \$ 69,999	-	35	155	50	-	30
45	\$ 70,000 - \$ 79,999	15	20	105	10	10	15
46	\$ 80,000 - \$ 89,999	10	20	50	20	10	-
47	\$ 90,000 - \$ 99,999	-	10	50	-	-	-
48	\$100,000 and over	20	40	45	10	-	-
49	Average household income \$	29,647	49,760	36,629	31,889	32,181	32,528
50	Median household income \$	23,127	23,567	32,340	27,260	28,308	26,239
51	Standard error of average household income \$	1,925	9,101	1,190	1,798	1,920	2,230

See reference material at the end of the publication. - Voir les documents de référence à la fin de la publication.

Tableau 1. Certaines caractéristiques des secteurs de recensement, recensement de 1996 - Données intégrales et données-échantillon (20 %)

Hamilton 0070	Hamilton 0071	Hamilton 0072.01	Hamilton 0072.02	Hamilton 0072.03	Hamilton 0072.04	Caractéristiques	N°
CARACTÉRISTIQUES DU REVENU DE 1996							
Population de 15 ans et plus ayant un revenu d'emploi selon le sexe et le travail							
Hommes ayant travaillé toute l'année							
440	805	XXX	420	975	680	Hommes ayant travaillé toute l'année à plein temps (42)	1
40,475	34,485		34,938	34,961	41,560	Revenu moyen d'emploi \$	2
1,864	1,240		1,380	2,165	1,279	Erreur type du revenu moyen d'emploi \$...	3
Hommes ayant travaillé une partie de l'année ou à temps partiel (43)							
230	575		375	645	375	Hommes ayant travaillé une partie de l'année ou à temps partiel (43)	4
16,646	15,962		18,712	18,076	19,796	Revenu moyen d'emploi \$	5
1,871	1,400		1,732	1,276	2,163	Erreur type du revenu moyen d'emploi \$...	6
Femmes ayant travaillé toute l'année à plein temps (42)							
255	525		335	550	400	Femmes ayant travaillé toute l'année à plein temps (42)	7
22,529	22,137		23,582	24,456	24,789	Revenu moyen d'emploi \$	8
1,460	983		1,108	1,119	1,157	Erreur type du revenu moyen d'emploi \$...	9
Femmes ayant travaillé une partie de l'année ou à temps partiel (43)							
260	700		440	775	410	Femmes ayant travaillé une partie de l'année ou à temps partiel (43)	10
12,693	9,184		10,728	11,946	11,663	Revenu moyen d'emploi \$	11
1,374	625		827	900	889	Erreur type du revenu moyen d'emploi \$...	12
Revenu total des familles de recensement selon les tranches de revenu de la famille							
Revenu de la famille de recensement de toutes les familles							
655	1,995		1,105	1,840	1,040	Revenu de la famille de recensement de toutes les familles	13
15	210		80	190	35	Moins de 10 000 \$	14
65	480		160	405	90	10 000 \$ - 19 999 \$	15
105	365		220	290	130	20 000 \$ - 29 999 \$	16
85	275		150	245	80	30 000 \$ - 39 999 \$	17
80	180		135	255	115	40 000 \$ - 49 999 \$	18
125	165		120	125	155	50 000 \$ - 59 999 \$	19
70	150		75	155	135	60 000 \$ - 69 999 \$	20
40	75		70	95	140	70 000 \$ - 79 999 \$	21
30	35		40	40	55	80 000 \$ - 89 999 \$	22
10	30		-	10	30	90 000 \$ - 99 999 \$	23
30	30		45	25	80	100 000 \$ et plus	24
47,722	34,572		42,245	36,368	54,828	Revenu moyen des familles \$	25
44,475	28,401		35,931	32,260	55,330	Revenu médian des familles \$	26
2,237	1,136		1,773	1,475	1,778	Erreur type du revenu moyen des familles \$..	27
Fréquence des unités à faible revenu (44)							
Total - Familles économiques							
660	1,990		1,100	1,835	1,020	Total - Familles économiques	28
105	860		340	680	170	Faible revenu	29
16.5	43.2		31.2	37.1	16.4	Fréquence des unités à faible revenu %(45)	30
Total - Personnes hors famille économique de 15 ans et plus							
265	860		620	1,040	170	Total - Personnes hors famille économique de 15 ans et plus	31
90	400		410	450	65	Faible revenu	32
34.5	46.5		65.9	43.4	36.8	Fréquence des unités à faible revenu %(45)	33
Total - Population dans les ménages privés ..							
2,375	7,090		3,960	6,560	3,625	Total - Population dans les ménages privés ..	34
480	3,270		1,465	2,515	585	Faible revenu	35
20.1	46.1		36.9	38.4	16.2	Fréquence des unités à faible revenu %(45)	36
Revenu total des ménages privés selon les tranches de revenu du ménage							
Revenu du ménage de tous les ménages privés							
850	2,775		1,680	2,730	1,170	Revenu du ménage de tous les ménages privés	37
25	320		150	260	65	Moins de 10 000 \$	38
100	715		485	620	90	10 000 \$ - 19 999 \$	39
130	575		305	480	135	20 000 \$ - 29 999 \$	40
110	375		200	360	100	30 000 \$ - 39 999 \$	41
105	255		135	390	110	40 000 \$ - 49 999 \$	42
165	165		130	200	210	50 000 \$ - 59 999 \$	43
80	175		75	220	135	60 000 \$ - 69 999 \$	44
50	90		80	110	125	70 000 \$ - 79 999 \$	45
25	35		40	40	50	80 000 \$ - 89 999 \$	46
20	35		10	15	45	90 000 \$ - 99 999 \$	47
40	40		60	35	105	100 000 \$ et plus	48
47,054	31,894		35,211	35,122	54,379	Revenu moyen des ménages \$	49
42,471	25,226		26,698	30,225	54,607	Revenu médian des ménages \$	50
1,982	937		1,452	1,103	1,758	Erreur type du revenu moyen des ménages \$	51

See reference material at the end of the publication. - Voir les documents de référence à la fin de la publication.

Table 1. Selected Characteristics for Census Tracts, 1996 Census - 100% Data and 20% Sample Data

No.	Characteristics	Hamilton 0064	Hamilton 0065	Hamilton 0066	Hamilton 0067	Hamilton 0068	Hamilton 0069
DWELLING AND HOUSEHOLD CHARACTERISTICS							
1	Total number of occupied private dwellings	695	940	2,130	725	405	380
by tenure							
2	Owned	365	315	1,175	480	220	285
3	Rented	335	615	955	240	185	90
4	Band housing	-	-	-	-	-	-
by structural type of dwelling							
5	Single-detached house	225	255	1,140	605	355	360
6	Semi-detached house	120	60	150	35	-	-
7	Row house	115	35	275	20	-	-
8	Apartment, detached duplex	15	50	50	25	40	20
9	Apartment building, five or more storeys	-	425	365	-	-	-
10	Apartment building, less than	215	110	140	30	-	-
11	five storeys	-	-	10	10	-	-
12	Other single attached house	-	-	-	-	-	-
12	Movable dwelling (46)	-	-	-	-	-	-
by condition of dwelling							
13	Regular maintenance only	390	600	1,105	280	245	245
14	Minor repairs	190	225	760	260	90	100
15	Major repairs	110	110	270	185	75	35
by period of construction							
16	Before 1946	520	360	1,105	505	240	220
17	1946 - 1960	120	85	235	135	125	130
18	1961 - 1970	40	55	330	60	35	25
19	1971 - 1980	10	405	210	25	-	10
20	1981 - 1990	-	30	205	-	-	-
21	1991 - 1996 (47)	10	-	40	-	-	-
22	Average number of rooms per dwelling	6.0	5.1	5.8	6.0	6.0	6.0
23	Average number of bedrooms	2.5	2.3	2.5	2.7	2.6	2.4
24	per dwelling (48)	99,627	182,863	107,300	76,347	79,333	76,233
24	Average value of dwelling \$						
25	Total number of private households	695	935	2,130	720	405	380
by size of household							
26	1 person	200	265	535	210	125	100
27	2 persons	205	200	590	155	110	160
28	3 persons	100	165	370	150	50	50
29	4-5 persons	145	235	520	155	100	65
30	6 or more persons	40	65	115	55	15	-
by household type							
31	One family households	430	585	1,465	450	280	245
32	Multiple-family households	30	25	40	10	-	10
33	Non-family households	235	325	625	260	125	135
34	Number of persons in private households	1,815	2,645	5,855	1,975	1,020	890
35	Average number of persons per household	2.6	2.8	2.7	2.7	2.5	2.3
36	Average number of persons per room	0.4	0.5	0.5	0.5	0.4	0.4
37	Tenant one-family households without	175	320	520	115	80	65
38	additional persons (49)	643	580	572	708	607	685
39	Average gross rent \$ (50)	225	400	485	185	95	55
40	Gross rent >= 30% of household income (50)	215	210	775	250	155	160
41	Owner one-family households without	524	596	625	815	919	615
42	additional persons (51)	75	75	250	170	65	45
42	Average owner's major payments \$ (52)						
42	Owner's payments >=30% of household						
42	income (52)						
CENSUS FAMILY CHARACTERISTICS							
43	Total number of census families in	490	645	1,545	475	280	255
private households							
by size of census family							
44	2 persons	215	215	625	165	135	140
45	3 persons	105	190	350	125	35	55
46	4 persons	120	110	345	110	80	45
47	5 or more persons	40	130	220	65	25	15

See reference material at the end of the publication. - Voir les documents de référence à la fin de la publication.

Tableau 1. Certaines caractéristiques des secteurs de recensement, recensement de 1996 - Données intégrales et données-échantillon (20 %)

Hamilton 0070	Hamilton 0071	Hamilton 0072.01	Hamilton 0072.02	Hamilton 0072.03	Hamilton 0072.04	Caractéristiques	N°
CARACTÉRISTIQUES DES LOGEMENTS ET DES MÉNAGES							
845	2,775	60	1,680	2,730	1,170	Nombre total de logements privés occupés ..	1
725	1,085	45	600	315	870	selon le mode d'occupation	
120	1,690	10	1,080	2,410	295	Possédés	2
-	-	-	-	-	-	Loués	3
						Logements de bande	4
selon le type de construction résidentielle							
810	1,255	45	610	105	665	Maison individuelle non attenante	5
10	185	-	20	85	125	Maison jumelée	6
10	310	-	305	240	160	Maison en rangée	7
-	30	10	20	-	25	Appartement, duplex non attenant	8
-	715	-	565	2,300	170	Appartement, immeuble de cinq étages ou plus	9
15	270	10	160	-	35	Appartement, immeuble de moins	10
-	10	-	-	-	-	de cinq étages	11
-	-	-	-	-	-	Autre maison individuelle attenante	12
						Habitation mobile (46)	12
selon l'état du logement							
480	1,745	40	1,240	1,690	785	Entretien régulier seulement	13
295	755	10	310	770	255	Réparations mineures	14
70	275	15	130	270	130	Réparations majeures	15
selon la période de construction							
200	340	20	10	30	-	Avant 1946	16
465	1,070	10	180	165	55	1946-1960	17
110	955	-	815	585	120	1961-1970	18
30	320	-	470	1,875	635	1971-1980	19
40	70	20	120	60	335	1981-1990	20
-	15	-	85	10	20	1991-1996 (47)	21
6.3	5.2	7.1	5.4	4.6	7.1	Nombre moyen de pièces par logement	22
2.7	2.3	2.7	2.2	1.9	2.9	Nombre moyen de chambres à coucher	23
108,633	116,860	282,392	164,839	118,141	151,711	par logement (48)	24
						Valeur moyenne du logement \$	24
850	2,775	55	1,680	2,730	1,170	Nombre total de logements privés	25
selon la taille du ménage							
150	770	-	565	800	145	1 personne	26
260	820	20	480	915	325	2 personnes	27
170	500	25	280	455	235	3 personnes	28
250	585	-	325	480	410	4-5 personnes	29
20	95	10	30	80	55	6 personnes ou plus	30
selon le genre de ménage							
650	1,925	50	1,055	1,715	950	Ménages unifamiliaux	31
-	35	-	25	60	45	Ménages multifamiliaux	32
195	820	10	600	950	180	Ménages non familiaux	33
2,380	7,090	150	3,965	6,555	3,625	Nombre de personnes dans les ménages privés	34
2.8	2.6	2.6	2.4	2.4	3.1	Nombre moyen de personnes par ménage	35
0.4	0.5	0.4	0.4	0.5	0.4	Nombre moyen de personnes par pièce	36
80	955	10	525	1,320	205	Ménages unifamiliaux locataires	37
535	533	694	547	602	669	sans autres personnes (49)	38
55	860	10	495	1,020	125	Loyer brut moyen \$ (50)	39
470	810	35	435	240	690	Loyer brut >= 30% du revenu du ménage (50)	39
700	766	1,109	684	763	797	Ménages unifamiliaux propriétaires	40
140	230	20	145	45	130	sans autres personnes (51)	40
						Principales dépenses de	41
						propriété moyennes \$ (52)	41
						Principales dépenses de propriété	42
						>=30 % du revenu du ménage (52)	42
CARACTÉRISTIQUES DES FAMILLES DE RECENSEMENT							
655	1,995	50	1,105	1,840	1,035	Nombre total de familles de recensement dans	43
250	905	25	535	930	370	les ménages privés	43
180	475	20	255	420	235	selon la taille de la famille de recensement	
150	405	-	210	345	295	2 personnes	44
70	210	10	100	145	140	3 personnes	45
						4 personnes	46
						5 personnes ou plus	47

See reference material at the end of the publication. - Voir les documents de référence à la fin de la publication.

Table 1. Selected Characteristics for Census Tracts, 1996 Census - 100% Data and 20% Sample Data

No.	Characteristics	Hamilton 0064	Hamilton 0065	Hamilton 0066	Hamilton 0067	Hamilton 0068	Hamilton 0069
CENSUS FAMILY CHARACTERISTICS							
by family structure and presence of never-married sons and/or daughters at home							
1	Total husband-wife families	370	445	1,185	370	220	200
Total families of now-married							
2	couples	335	410	1,045	295	180	160
3	Without sons and/or daughters at home ..	125	115	400	95	70	90
4	With sons and/or daughters at home	205	295	650	200	110	70
5	1 son or daughter	75	90	195	85	25	30
6	2 sons and/or daughters	100	90	285	75	60	25
7	3 or more sons and/or daughters	30	125	170	35	25	15
Total families of common-law							
8	couples	35	35	140	80	40	40
9	Without sons and/or daughters at home ..	15	15	55	15	30	15
10	With sons and/or daughters at home	20	20	85	55	10	20
11	1 son or daughter	-	10	40	10	-	10
12	2 sons and/or daughters	10	-	20	25	10	10
13	3 or more sons and/or daughters	10	10	15	25	-	-
14	Total lone-parent families	120	195	360	105	55	55
15	Male parent	35	20	25	20	10	-
16	1 son or daughter	30	10	10	10	10	-
17	2 sons and/or daughters	10	-	10	-	-	-
18	3 or more sons and/or daughters	-	-	-	-	-	-
19	Female parent	80	175	335	85	45	55
20	1 son or daughter	50	70	165	45	20	30
21	2 sons and/or daughters	20	80	105	30	10	15
22	3 or more sons and/or daughters	10	20	65	10	10	10
23	Total number of never-married sons and/or daughters at home	620	1,080	2,180	710	340	255
by age groups							
24	Under 6 years	180	275	520	205	100	60
25	6-14 years	185	430	780	290	125	95
26	15-17 years	40	85	255	75	30	30
27	18-24 years	80	175	375	100	55	45
28	25 years and over	135	110	240	35	25	15
29	Average number of never-married sons and/or daughters at home per census family (53)	1.3	1.7	1.4	1.5	1.2	1.0
30	Total number of persons in private households	1,810	2,645	5,850	1,975	1,020	890
by census family status and living arrangements							
31	Number of non-family persons	335	475	940	420	180	185
32	Living with relatives (54)	90	85	225	115	20	60
33	Living with non-relatives only	45	125	180	90	35	30
34	Living alone	200	265	535	210	125	95
35	Number of family persons	1,475	2,170	4,910	1,550	835	710
36	Average number of persons per census family	3.0	3.4	3.2	3.3	3.0	2.8
37	Total number of persons 65 years and over ..	335	155	585	175	70	145
38	Number of non-family persons 65 years and over	110	45	205	90	35	70
39	Living with relatives (54)	15	15	60	50	-	10
40	Living with non-relatives only	-	10	15	-	-	-
41	Living alone	95	25	135	35	35	60
42	Number of family persons 65 years and over	230	110	375	85	35	75
ECONOMIC FAMILY CHARACTERISTICS							
43	Total number of economic families in private households	480	635	1,540	485	280	275
by size of family							
44	2 persons	195	185	560	135	120	160
45	3 persons	100	160	360	145	50	45
46	4 persons	110	140	335	100	85	50
47	5 or more persons	75	145	285	95	30	20
48	Total number of persons in economic families ..	1,570	2,260	5,135	1,670	855	765
49	Average number of persons per economic family	3.3	3.6	3.3	3.5	3.1	2.8
50	Total number of unattached individuals	245	390	715	305	165	130

See reference material at the end of the publication. - Voir les documents de référence à la fin de la publication.

Tableau 1. Certaines caractéristiques des secteurs de recensement, recensement de 1996 - Données intégrales et données-échantillon (20 %)

Hamilton 0070	Hamilton 0071	Hamilton 0072.01	Hamilton 0072.02	Hamilton 0072.03	Hamilton 0072.04	Caractéristiques	N°
						CARACTÉRISTIQUES DES FAMILLES DE RECENSEMENT	
						selon la structure de la famille et la présence de fils et/ou de filles jamais mariés à la maison	
575	1,425	25	840	1,450	930	Total des familles époux-épouse	1
						Total des familles comptant un couple actuellement marié	2
525	1,250	25	800	1,270	860	Sans fils ni fille à la maison	3
185	535	10	390	550	260	Avec fils et/ou filles à la maison	4
335	720	20	410	720	590	1 fils ou fille	5
130	250	15	170	305	185	2 fils et/ou filles	6
135	310	-	145	285	270	3 fils et/ou filles ou plus	7
75	160	-	90	125	135	Total des familles comptant un couple en union libre	8
50	175	-	45	185	75	Sans fils ni fille à la maison	9
10	100	-	10	135	50	Avec fils et/ou filles à la maison	10
40	75	-	35	50	20	1 fils ou fille	11
30	40	-	35	15	-	2 fils et/ou filles	12
10	-	-	-	20	10	3 fils et/ou filles ou plus	13
-	25	-	-	10	-	Total des familles monoparentales	14
75	570	25	265	390	110	Parent de sexe masculin	15
25	65	10	35	40	25	1 fils ou fille	16
20	45	-	30	15	20	2 fils et/ou filles	17
-	10	10	-	15	10	3 fils et/ou filles ou plus	18
-	10	-	-	10	-	Parent de sexe féminin	19
55	505	15	225	345	80	1 fils ou fille	20
30	230	15	105	230	30	2 fils et/ou filles	21
25	170	-	50	80	35	3 fils et/ou filles ou plus	22
-	105	-	70	35	10		
795	2,590	60	1,270	1,980	1,380	Nombre total de fils et/ou de filles jamais mariés à la maison	23
						selon les groupes d'âge	
170	675	10	285	620	270	Moins de 6 ans	24
315	1,025	20	395	725	430	6-14 ans	25
75	270	10	165	170	185	15-17 ans	26
175	405	20	220	355	285	18-24 ans	27
55	220	10	195	110	210	25 ans et plus	28
						Nombre moyen de fils et/ou de filles jamais mariés à la maison par famille de recensement (53)	29
1.2	1.3	1.2	1.1	1.1	1.3		
2,375	7,090	150	3,965	6,560	3,625	Nombre total de personnes dans les ménages privés	30
						selon la situation des particuliers dans la famille de recensement et la situation des particuliers dans le ménage	
350	1,075	15	750	1,285	280	Nombre de personnes hors famille	31
80	220	-	135	240	105	Vivant avec des personnes apparentées (54)	32
						Vivant avec des personnes non apparentées uniquement	33
120	95	-	60	240	30	Vivant seules	34
150	770	10	565	805	140	Nombre de membres d'une famille	35
2,030	6,015	135	3,210	5,275	3,345	Nombre moyen de personnes par famille de recensement	36
3.1	3.0	2.7	2.9	2.9	3.2	Nombre total de personnes de 65 ans et plus	37
275	800	-	820	705	255	Nombre de personnes hors famille de recensement de 65 ans et plus	38
65	335	10	440	270	40	Vivant avec des personnes apparentées (54)	39
30	35	-	75	70	20	Vivant avec des personnes non apparentées uniquement	40
-	15	-	-	10	-	Vivant seules	41
40	290	10	365	190	20	Nombre de membres d'une famille de 65 ans et plus	42
205	465	-	380	435	215		
						CARACTÉRISTIQUES DE LA FAMILLE ÉCONOMIQUE	
						Nombre total de familles économiques dans les ménages privés	43
						selon la taille de la famille	
655	1,990	50	1,100	1,835	1,020	2 personnes	44
240	830	25	470	845	325	3 personnes	45
155	490	20	285	445	240	4 personnes	46
165	410	-	220	335	270	5 personnes ou plus	47
100	260	-	130	215	185	Nombre total de personnes dans les familles économiques	48
2,110	6,230	135	3,345	5,520	3,455	Nombre moyen de personnes par famille économique	49
3.2	3.1	2.7	3.0	3.0	3.4	Nombre total de personnes hors famille économique	50
275	860	15	615	1,040	170		

See reference material at the end of the publication. - Voir les documents de référence à la fin de la publication.

Table 1. Selected Characteristics for Census Tracts, 1996 Census - 100% Data and 20% Sample Data

No.	Characteristics	Hamilton 0073	Hamilton 0080.01	Hamilton 0080.02	Hamilton 0080.03	Hamilton 0081	Hamilton 0082
POPULATION CHARACTERISTICS							
1	Population, 1991 (1)	1,167	2,439	7,174	3,848	2,345	3,744
2	Population, 1996 (2)	1,126	2,366	9,967	4,084	2,284	3,643
3	Population percentage change, 1991-1996	-3.5	-3.0	38.9	6.1	-2.6	-2.7
4	Land area in square kilometres, 1996	1.17	55.63	6.60	4.69	0.86	1.06
5	Total population (100% data) (3)	1,125	2,365	9,965	4,085	2,285	3,645
by sex and age groups							
6	Male, total	575	1,225	4,900	2,035	1,045	1,680
7	0-4 years	20	80	505	110	45	115
8	5-9 years	35	75	550	220	50	70
9	10-14 years	25	90	460	260	55	75
10	15-19 years	35	80	390	210	55	75
11	20-24 years	25	85	235	145	55	100
12	25-29 years	25	70	285	50	60	130
13	30-34 years	55	95	500	105	70	120
14	35-39 years	80	100	555	200	75	120
15	40-44 years	60	90	435	195	90	120
16	45-49 years	45	90	380	245	55	95
17	50-54 years	35	80	215	110	65	100
18	55-59 years	25	60	135	50	65	105
19	60-64 years	25	70	75	50	70	85
20	65-69 years	30	50	65	35	85	115
21	70-74 years	20	65	45	20	75	95
22	75-79 years	10	25	25	15	40	90
23	80-84 years	5	10	20	5	25	45
24	85 years and over	10	5	15	-	5	20
25	Female, total	550	1,140	5,065	2,050	1,240	1,960
26	0-4 years	25	65	480	120	45	95
27	5-9 years	35	90	495	190	55	65
28	10-14 years	25	85	460	220	55	70
29	15-19 years	20	85	360	195	50	70
30	20-24 years	20	60	265	120	55	105
31	25-29 years	40	60	385	80	70	140
32	30-34 years	50	90	570	140	60	140
33	35-39 years	60	100	565	230	80	135
34	40-44 years	55	90	480	230	85	105
35	45-49 years	30	95	300	225	70	110
36	50-54 years	30	65	195	75	70	120
37	55-59 years	30	50	105	65	65	110
38	60-64 years	35	60	75	45	90	135
39	65-69 years	35	60	75	40	110	125
40	70-74 years	30	50	70	30	100	150
41	75-79 years	25	15	65	25	95	140
42	80-84 years	5	5	55	5	55	95
43	85 years and over	10	10	70	10	35	45
44	Population 15 years and over	960	1,885	7,025	2,955	1,975	3,155
by legal marital status							
45	Never married (single)	295	510	1,620	790	425	755
46	Legally married (and not separated)	450	1,180	4,650	1,860	1,135	1,680
47	Separated, but still legally married	30	40	135	70	65	115
48	Divorced	100	75	300	160	130	215
49	Widowed	75	80	315	75	220	385
50	Total population (20% sample data) (4)	1,130	2,365	9,735	4,085	2,285	3,635
by mother tongue							
51	Single responses	1,110	2,235	9,595	4,040	2,260	3,590
52	English	1,055	1,515	8,035	3,210	1,945	2,780
53	French	10	20	175	20	30	30
54	Non-official languages (5)	45	700	1,390	815	280	775
55	Italian	-	270	365	180	20	45
56	Polish	-	-	290	130	40	120
57	German	10	35	80	20	50	50
58	Portuguese	-	65	50	20	-	-
59	Croatian	-	145	85	105	30	95
60	Other languages (6)	25	175	510	355	140	460
61	Multiple responses	20	130	140	45	25	45
62	English and French	-	10	10	-	-	-
63	English and non-official language	20	125	110	40	15	40
64	French and non-official language	-	-	15	-	-	-
65	English, French and non-official language ..	-	-	-	-	-	-

See reference material at the end of the publication. - Voir les documents de référence à la fin de la publication.

Tableau 1. Certaines caractéristiques des secteurs de recensement, recensement de 1996 - Données intégrales et données-échantillon (20 %)

Hamilton 0083	Hamilton 0084.01	Hamilton 0084.02	Hamilton 0084.03	Hamilton 0084.04	Hamilton 0084.05	Caractéristiques	N°
CARACTÉRISTIQUES DE LA POPULATION							
2,475	2,935	3,549	2,457	1,454	2,888	Population, 1991 (1)	1
2,545	2,816	3,492	2,375	1,429	2,884	Population, 1996 (2)	2
2.8	-4.1	-1.6	-3.3	-1.7	-0.1	Variation en pourcentage de la population, 1991-1996	3
0.85	0.97	0.99	0.95	2.35	0.88	Superficie des terres en kilomètres carrés, 1996	4
2,545	2,815	3,495	2,375	1,425	2,885	Population totale (données intégrales) (3) selon le sexe et les groupes d'âge	5
1,230	1,395	1,695	1,185	675	1,400	Sexe masculin, total	6
80	80	80	50	20	55	0-4 ans	7
70	90	120	65	30	75	5-9 ans	8
65	105	115	85	40	105	10-14 ans	9
70	85	135	90	45	120	15-19 ans	10
70	85	140	100	25	105	20-24 ans	11
95	95	105	80	30	100	25-29 ans	12
115	95	120	70	35	80	30-34 ans	13
100	110	115	65	50	105	35-39 ans	14
100	120	100	80	50	90	40-44 ans	15
75	95	110	110	45	135	45-49 ans	16
70	80	135	105	50	100	50-54 ans	17
70	90	120	95	40	95	55-59 ans	18
65	80	95	55	60	80	60-64 ans	19
45	65	70	55	45	60	65-69 ans	20
70	65	60	40	65	45	70-74 ans	21
40	30	45	15	20	25	75-79 ans	22
20	20	30	10	15	20	80-84 ans	23
5	5	5	5	5	10	85 ans et plus	24
1,315	1,425	1,795	1,185	755	1,480	Sexe féminin, total	25
55	70	95	50	25	65	0-4 ans	26
70	95	105	50	20	85	5-9 ans	27
45	95	110	70	30	115	10-14 ans	28
60	95	100	105	25	140	15-19 ans	29
80	90	120	105	20	115	20-24 ans	30
110	70	100	65	35	80	25-29 ans	31
105	110	115	65	40	90	30-34 ans	32
85	125	140	75	60	100	35-39 ans	33
90	105	145	95	55	125	40-44 ans	34
100	95	140	120	60	130	45-49 ans	35
85	100	130	105	50	85	50-54 ans	36
80	90	115	85	55	90	55-59 ans	37
75	75	100	65	60	55	60-64 ans	38
70	80	80	45	70	55	65-69 ans	39
95	65	90	40	70	45	70-74 ans	40
50	35	65	30	35	20	75-79 ans	41
30	20	25	15	25	30	80-84 ans	42
25	5	20	10	10	50	85 ans et plus	43
2,155	2,285	2,860	2,005	1,260	2,385	Population totale de 15 ans et plus	44
560	585	750	570	215	685	selon l'état matrimonial légal	
1,120	1,425	1,705	1,255	760	1,410	Célibataire (jamais marié(e))	45
75	40	60	35	40	50	Légalement marié(e) et non séparé(e)	46
195	110	155	40	115	80	Séparé(e), mais toujours légalement marié(e)	47
200	125	190	110	130	160	Divorcé(e)	48
						Veuf ou veuve	49
2,545	2,810	3,495	2,375	1,435	2,800	Population totale (données-échantillon (20%)) (4)	50
2,445	2,780	3,395	2,330	1,405	2,710	selon la langue maternelle	
1,920	1,685	2,365	1,315	1,175	1,305	Réponses uniques	51
25	35	40	-	20	25	Anglais	52
500	1,055	990	1,005	205	1,380	Français	53
45	435	360	390	20	570	Langues non officielles (5)	54
90	135	-	65	-	145	Italien	55
45	35	60	70	55	35	Polonais	56
-	40	-	-	-	45	Allemand	57
85	130	210	180	15	295	Portugais	58
225	285	355	300	105	280	Croate	59
100	30	100	45	35	95	Autres langues (6)	60
-	-	-	-	10	-	Réponses multiples	61
90	30	95	45	25	85	Anglais et français	62
10	-	-	-	-	-	Anglais et langue non officielle	63
-	-	-	-	-	-	Français et langue non officielle	64
-	-	-	-	-	-	Anglais, français et langue non officielle	65

See reference material at the end of the publication. - Voir les documents de référence à la fin de la publication.

Table 1. Selected Characteristics for Census Tracts, 1996 Census - 100% Data and 20% Sample Data

No.	Characteristics	Hamilton 0073	Hamilton 0080.01	Hamilton 0080.02	Hamilton 0080.03	Hamilton 0081	Hamilton 0082
POPULATION CHARACTERISTICS							
by home language							
1	Single responses	1,115	2,300	9,570	3,980	2,255	3,525
2	English	1,110	2,040	8,885	3,745	2,215	3,155
3	French	-	10	45	-	-	-
4	Non-official languages (5)	-	250	635	235	45	365
5	Italian	-	105	110	20	-	10
6	Polish	-	-	175	50	10	50
7	Portuguese	-	10	-	15	-	-
8	Chinese	-	-	-	25	-	10
9	Croatian	-	55	35	15	-	65
10	Other languages (6)	-	80	310	110	35	230
11	Multiple responses	10	65	160	100	25	110
by knowledge of official languages							
12	English only	1,075	2,225	9,145	3,830	2,165	3,470
13	French only	-	-	-	-	-	-
14	English and French	50	110	530	185	110	95
15	Neither English nor French	-	30	60	65	10	70
by knowledge of non-official languages (5) (7)							
16	Italian	-	335	585	260	35	95
17	German	10	45	130	35	85	60
18	Polish	-	65	300	145	25	140
19	Portuguese	-	100	75	30	-	-
20	Dutch	-	45	45	10	60	30
21	Spanish	-	15	70	130	30	10
22	Croatian	-	195	110	140	35	105
by first official language spoken							
23	English	1,115	2,305	9,470	3,985	2,255	3,530
24	French	10	15	180	20	25	40
25	English and French	-	10	40	10	-	-
26	Neither English nor French	-	25	40	65	-	70
27	Official language minority - (number) (8)	10	25	200	25	25	35
28	Official language minority - (percentage) (8)	0.9	1.1	2.1	0.6	1.1	1.0
by ethnic origin (9)							
29	English	485	575	3,040	1,215	910	1,280
30	Canadian (15)	460	425	2,680	900	505	950
31	Scottish	300	275	2,215	855	425	690
32	Irish	205	230	1,565	500	390	455
33	Italian	50	545	1,375	705	120	195
34	German	80	155	930	305	290	310
35	French	130	115	1,065	195	190	245
36	Dutch (Netherlands) (11)	90	150	400	70	160	155
37	Polish	15	75	715	270	120	240
38	Ukrainian	20	85	405	205	180	215
39	Portuguese	-	135	120	40	10	10
40	South Asian origins (16)	-	-	215	30	-	130
41	Hungarian (Magyar)	-	75	205	115	25	85
42	Aboriginal origins (17)	10	10	205	40	25	20
43	Welsh	40	-	230	75	60	25
by Aboriginal population							
44	Total Aboriginal population (18)	10	-	95	35	-	25
45	Total non-Aboriginal population	1,120	2,360	9,640	4,050	2,280	3,610
by visible minority population							
46	Total visible minority population (19)	40	20	585	395	45	220
47	Black	10	-	110	30	10	-
48	South Asian	-	-	200	55	-	130
49	Chinese	15	-	30	50	-	20
50	Korean	-	-	-	-	10	-
51	Japanese	-	-	20	10	-	25
52	Southeast Asian	-	15	-	-	-	-
53	Filipino	-	-	70	90	20	10
54	Arab/West Asian	20	10	70	20	-	10
55	Latin American	-	-	10	100	10	-
56	Visible minority, n.i.e. (20)	-	-	15	30	-	-
57	Multiple visible minority (21)	-	-	65	-	-	-
by citizenship							
58	Canadian citizenship (22)	1,105	2,315	9,345	3,945	2,235	3,395
59	Citizenship other than Canadian	25	50	385	140	45	240

See reference material at the end of the publication. - Voir les documents de référence à la fin de la publication.

Tableau 1. Certaines caractéristiques des secteurs de recensement, recensement de 1996 - Données intégrales et données-échantillon (20 %)

Hamilton 0083	Hamilton 0084.01	Hamilton 0084.02	Hamilton 0084.03	Hamilton 0084.04	Hamilton 0084.05	Caractéristiques	N°
CARACTÉRISTIQUES DE LA POPULATION							
selon la langue parlée à la maison							
2,480	2,655	3,270	2,305	1,405	2,585	Réponses uniques	1
2,225	2,130	2,900	1,810	1,335	1,850	Anglais	2
10	-	-	-	10	-	Français	3
245	520	375	495	55	735	Langues non officielles (5)	4
15	230	150	180	-	275	Italien	5
10	60	-	25	-	105	Polonais	6
-	-	-	-	-	25	Portugais	7
-	20	-	-	-	-	Chinois	8
65	80	75	75	15	160	Croate	9
155	135	145	215	40	165	Autres langues (6)	10
65	150	220	70	30	215	Réponses multiples	11
selon la connaissance des langues officielles							
2,420	2,585	3,330	2,200	1,345	2,585	Anglais seulement	12
-	-	-	-	-	-	Français seulement	13
65	140	100	120	75	125	Anglais et français	14
55	80	60	55	-	90	Ni l'anglais ni le français	15
selon la connaissance des langues non officielles (5) (7)							
100	480	485	500	45	745	Italien	16
60	50	65	75	70	55	Allemand	17
115	160	-	70	20	170	Polonais	18
-	35	10	-	-	70	Portugais	19
10	30	35	-	15	-	Néerlandais	20
-	20	10	10	-	25	Espagnol	21
100	190	225	220	30	315	Croate	22
selon la première langue officielle parlée							
2,470	2,685	3,405	2,305	1,385	2,685	Anglais	23
20	35	25	10	30	15	Français	24
-	-	10	10	15	15	Anglais et français	25
50	80	60	55	-	85	Ni l'anglais ni le français	26
25	40	25	10	35	25	Minorité de langue officielle - (nombre) (8)	27
1.0	1.4	0.7	0.4	2.4	0.9	Minorité de langue officielle - (pourcentage) (8)	28
selon l'origine ethnique (9)							
825	670	925	405	505	355	Anglais	29
790	520	830	445	355	325	Canadien (15)	30
510	455	500	230	260	225	Écossais	31
330	195	415	170	215	130	Irlandais	32
150	740	720	705	140	1,075	Italien	33
205	220	210	225	155	100	Allemand	34
195	160	270	85	130	120	Français	35
20	95	160	85	45	55	Hollandais (Néerlandais) (11)	36
180	225	90	135	70	250	Polonais	37
125	115	155	75	25	90	Ukrainien	38
-	45	-	-	10	65	Portugais	39
-	165	60	25	-	35	Origines sud-asiatiques (16)	40
70	20	60	60	55	10	Hongrois (Magyar)	41
20	-	55	35	15	-	Origines autochtones (17)	42
20	10	70	10	35	-	Gallois	43
selon la population autochtone							
15	-	35	-	-	-	Population autochtone totale (18)	44
2,530	2,800	3,460	2,375	1,430	2,800	Population non autochtone totale	45
selon la population des minorités visibles							
60	200	130	45	10	65	Total des minorités visibles (19)	46
-	-	60	-	15	-	Noir	47
-	165	60	25	-	40	Sud-Asiatique	48
-	-	-	-	-	-	Chinois	49
-	15	10	-	-	-	Coréen	50
-	-	-	-	-	-	Japonais	51
-	20	-	-	-	-	Asiatique du Sud-Est	52
-	-	-	-	-	25	Philippin	53
-	-	-	-	-	-	Arabe/Asiatique occidental	54
-	-	-	15	-	-	Latino-Américain	55
40	-	-	-	-	-	Minorité visible, n.i.a. (20)	56
-	-	-	-	-	-	Minorités visibles multiples (21)	57
selon la citoyenneté							
2,380	2,655	3,280	2,285	1,405	2,640	Citoyenneté canadienne (22)	58
165	155	210	90	35	160	Citoyenneté autre que canadienne	59

See reference material at the end of the publication. - Voir les documents de référence à la fin de la publication.

Table 1. Selected Characteristics for Census Tracts, 1996 Census - 100% Data and 20% Sample Data

No.	Characteristics	Hamilton 0073	Hamilton 0080.01	Hamilton 0080.02	Hamilton 0080.03	Hamilton 0081	Hamilton 0082
POPULATION CHARACTERISTICS							
by place of birth							
1	Non-immigrant population (23)	980	1,730	7,925	3,195	1,760	2,740
2	Born in province of residence	855	1,635	7,410	2,980	1,595	2,420
3	Immigrant population	150	635	1,805	890	525	890
4	United States	-	-	65	15	10	75
5	Central and South America	-	15	80	120	10	10
6	Caribbean and Bermuda	10	-	55	10	-	-
7	United Kingdom	85	40	430	155	250	205
8	Other Europe (24)	20	555	895	435	220	430
9	Africa	-	-	65	25	10	-
10	India	-	-	45	-	-	75
11	Other Asia and the Middle East (25)	35	10	170	120	25	85
12	Oceania and other (26)	-	-	-	-	-	-
13	Non-permanent residents	-	-	-	-	-	-
14	Total immigrant population	150	630	1,810	885	525	890
by period of immigration							
15	Before 1961	60	320	365	270	300	350
16	1961-1970	35	190	455	205	115	120
17	1971-1980	20	120	320	115	75	95
18	1981-1990	35	-	375	150	20	145
19	1991-1996 (27)	-	-	295	150	15	185
by age at immigration							
20	0-4 years	25	60	295	165	65	120
21	5-19 years	30	265	605	280	105	245
22	20 years and over	90	305	910	440	355	525
23	Total population 1 year and over (28)	1,115	2,340	9,530	4,060	2,275	3,600
by place of residence 1 year ago (mobility)							
24	Non-movers	1,030	2,230	8,540	3,665	2,105	3,130
25	Movers	85	110	985	400	175	470
26	Non-migrants	30	15	440	225	65	235
27	Migrants	50	100	545	175	110	235
28	Internal migrants	50	100	545	150	105	185
29	Intraprovincial migrants	50	100	545	155	100	180
30	Interprovincial migrants	-	-	-	-	-	10
31	External migrants	-	-	-	25	-	50
32	Total population 5 years and over (29)	1,060	2,220	8,745	3,860	2,185	3,425
by place of residence 5 years ago (mobility)							
33	Non-movers	705	1,770	4,980	2,665	1,595	2,220
34	Movers	355	450	3,765	1,195	590	1,210
35	Non-migrants	255	175	1,825	520	200	545
36	Migrants	100	280	1,940	675	390	665
37	Internal migrants	95	280	1,770	625	370	500
38	Intraprovincial migrants	80	270	1,695	575	350	460
39	Interprovincial migrants	10	10	75	50	20	40
40	External migrants	-	-	165	50	15	165
41	Total population 15-24 years	95	300	1,255	670	210	345
by school attendance							
42	Not attending school	50	125	385	150	85	150
43	Attending school full time	40	155	785	480	95	185
44	Attending school part time	10	15	85	40	25	-
45	Total population 15 years and over	940	1,875	6,785	2,960	1,980	3,145
by highest level of schooling							
46	Less than grade 9 (30)	105	270	245	160	185	375
47	Grades 9 to 13 without secondary school graduation certificate	280	530	1,455	675	460	975
48	Grades 9 to 13 with secondary school graduation certificate	140	305	1,330	505	330	515
49	Trades certificate or diploma	70	150	365	90	110	195
50	Other non-university education only (31)	220	375	2,205	870	595	650
51	Without certificate or diploma	70	100	470	225	165	140
52	With certificate or diploma (32)	145	275	1,730	640	430	510
53	University without degree	50	135	515	265	165	180
54	Without certificate or diploma	10	85	245	140	65	65
55	With certificate or diploma (33)	35	45	275	125	100	115
56	University with bachelor's degree or higher	70	110	665	390	130	255

See reference material at the end of the publication. - Voir les documents de référence à la fin de la publication.

Tableau 1. Certaines caractéristiques des secteurs de recensement, recensement de 1996 - Données intégrales et données-échantillon (20 %)

Hamilton 0083	Hamilton 0084.01	Hamilton 0084.02	Hamilton 0084.03	Hamilton 0084.04	Hamilton 0084.05	Caractéristiques	N°
CARACTÉRISTIQUES DE LA POPULATION							
selon le lieu de naissance							
1,940	1,895	2,450	1,550	1,110	1,690	Population non immigrante (23)	1
1,700	1,690	2,225	1,435	1,030	1,595	Née dans la province de résidence	2
605	915	1,010	825	330	1,110	Population immigrante	3
10	40	20	-	60	-	États-Unis	4
10	10	15	-	-	10	Amérique centrale et du Sud	5
10	-	10	-	-	-	Caraïbes et Bermudes	6
110	100	190	60	80	60	Royaume-Uni	7
425	660	735	755	180	1,005	Autre Europe (24)	8
40	-	-	-	-	-	Afrique	9
-	55	40	15	10	15	Inde	10
-	50	10	-	-	15	Autre Asie et Moyen-Orient (25)	11
10	-	-	-	-	-	Océanie et autres (26)	12
-	-	30	-	-	-	Résidents non permanents	13
600	915	1,010	825	330	1,110	Population immigrante totale	14
selon la période d'immigration							
160	345	445	350	180	295	Avant 1961	15
100	295	230	220	35	490	1961-1970	16
60	90	215	170	20	220	1971-1980	17
95	75	35	65	50	60	1981-1990	18
185	115	85	20	40	50	1991-1996 (27)	19
selon l'âge à l'immigration							
55	70	50	65	40	55	0-4 ans	20
185	265	380	275	125	295	5-19 ans	21
360	580	580	485	165	760	20 ans et plus	22
2,520	2,755	3,460	2,360	1,420	2,790	Population totale de 1 an et plus (28)	23
selon le lieu de résidence 1 an auparavant (mobilité)							
2,085	2,420	3,105	2,230	1,225	2,615	Personnes n'ayant pas déménagé	24
435	330	350	130	195	175	Personnes ayant déménagé	25
255	140	175	75	80	95	Non-migrants	26
175	195	180	60	115	80	Migrants	27
165	195	160	50	115	60	Migrants internes	28
170	195	160	50	115	65	Migrants intraprovinciaux	29
-	-	-	-	-	-	Migrants interprovinciaux	30
10	10	15	-	-	15	Migrants externes	31
2,410	2,660	3,315	2,270	1,395	2,680	Population totale de 5 ans et plus (29)	32
selon le lieu de résidence 5 ans auparavant (mobilité)							
1,285	1,925	2,410	1,970	930	2,095	Personnes n'ayant pas déménagé	33
1,125	735	900	300	465	585	Personnes ayant déménagé	34
490	315	385	130	205	275	Non-migrants	35
635	420	520	170	265	310	Migrants	36
530	375	440	150	210	270	Migrants internes	37
500	360	440	150	210	275	Migrants intraprovinciaux	38
25	10	-	-	-	-	Migrants interprovinciaux	39
100	50	80	20	50	40	Migrants externes	40
285	345	500	405	165	490	Population totale de 15 à 24 ans	41
selon la fréquentation scolaire							
85	85	125	70	40	95	Ne fréquentant pas l'école	42
185	245	320	310	120	340	Fréquentant l'école à plein temps	43
15	20	50	20	-	50	Fréquentant l'école à temps partiel	44
2,155	2,275	2,860	2,010	1,280	2,305	Population totale de 15 ans et plus	45
selon le plus haut niveau de scolarité atteint							
170	480	430	300	70	550	Niveau inférieur à la 9 ^e année (30)	46
615	530	665	460	385	465	9 ^e - 13 ^e année sans certificat d'études secondaires	47
390	305	445	270	250	290	9 ^e - 13 ^e année avec certificat d'études secondaires	48
100	125	160	125	75	100	Certificat ou diplôme d'une école de métiers	49
620	585	675	540	280	585	Autres études non universitaires seulement (31)	50
195	215	185	115	95	135	Sans certificat ou diplôme	51
425	365	495	425	185	450	Avec certificat ou diplôme (32)	52
130	145	235	145	130	130	Études universitaires sans grade	53
60	100	115	105	65	85	Sans certificat ou diplôme	54
75	45	115	40	65	45	Avec certificat ou diplôme (33)	55
130	105	255	170	80	175	Études universitaires avec baccalauréat ou diplôme supérieur	56

See reference material at the end of the publication. - Voir les documents de référence à la fin de la publication.

Table 1. Selected Characteristics for Census Tracts, 1996 Census - 100% Data and 20% Sample Data

No.	Characteristics	Hamilton 0073	Hamilton 0080.01	Hamilton 0080.02	Hamilton 0080.03	Hamilton 0081	Hamilton 0082
POPULATION CHARACTERISTICS							
by combinations of unpaid work							
1	Males 15 years and over	475	985	3,335	1,440	895	1,430
2	Reported unpaid work (34)	420	875	3,080	1,275	735	1,205
3	Housework and child care and care to seniors	25	95	285	140	55	60
4	Housework and child care only	105	250	1,360	485	155	275
5	Housework and care to seniors only	50	85	195	50	95	105
6	Child care and care to seniors only	-	-	-	-	-	-
7	Housework only	215	435	1,155	585	425	725
8	Child care only	15	10	40	10	-	25
9	Care to seniors only	10	-	40	-	10	-
10	Females 15 years and over	460	895	3,455	1,515	1,085	1,720
11	Reported unpaid work (34)	445	825	3,305	1,425	955	1,575
12	Housework and child care and care to seniors	65	125	490	235	85	115
13	Housework and child care only	130	280	1,350	505	225	355
14	Housework and care to seniors only	65	85	260	115	145	210
15	Child care and care to seniors only	-	-	-	-	-	-
16	Housework only	190	335	1,150	560	495	860
17	Child care only	-	-	45	10	-	20
18	Care to seniors only	-	-	10	-	-	15
by labour force activity							
19	Males 15 years and over	475	980	3,335	1,440	890	1,430
20	In the labour force	345	745	2,685	1,155	550	890
21	Employed	315	665	2,510	1,075	525	810
22	Unemployed	30	80	175	80	25	85
23	Unemployment rate	8.7	10.7	6.5	6.9	4.5	9.6
24	Participation rate	72.6	76.0	80.5	80.2	61.8	62.2
25	Females 15 years and over	465	895	3,455	1,520	1,085	1,720
26	In the labour force	245	565	2,400	1,060	520	805
27	Employed	235	530	2,220	985	490	765
28	Unemployed	10	30	180	70	30	40
29	Unemployment rate	4.1	5.3	7.5	6.6	5.8	5.0
30	Participation rate	52.7	63.1	69.5	69.7	47.9	46.8
31	Both sexes - Unemployment rate	6.8	8.4	7.1	7.0	4.7	7.4
32	15-24 years	-	19.0	19.4	15.8	5.6	11.1
33	25 years and over	7.5	6.4	5.0	4.6	5.1	6.8
34	Both sexes - Participation rate	63.1	69.4	74.9	74.8	54.2	53.9
35	15-24 years	57.9	70.0	57.4	70.1	85.7	66.2
36	25 years and over	63.1	69.2	79.0	76.0	50.3	52.4
37	Total labour force 15 years and over	590	1,305	5,090	2,215	1,070	1,695
by industry divisions							
38	Industry - Not applicable (35)	30	30	130	70	15	60
39	All industries (36)	555	1,270	4,960	2,145	1,055	1,635
40	Primary industries (37)	-	140	30	10	-	25
41	Manufacturing industries	115	270	1,200	520	220	415
42	Construction industries	50	150	275	135	25	85
43	Transportation and storage industries	20	65	180	35	60	35
44	Communication and other utility industries	25	10	180	70	20	35
45	Wholesale and retail trades industries	105	180	920	415	225	305
46	Finance, insurance, real estate industries	20	110	350	115	30	80
47	Business service industries	35	95	185	120	95	110
48	Government service industries (38)	20	20	275	130	65	70
49	Educational service industries	40	55	335	130	50	115
50	Health and social service industries (38)	60	75	495	190	80	150
51	Accommodation, food and beverage service industries	15	25	220	140	70	80
52	Other service industries (38)	45	70	310	120	100	125

See reference material at the end of the publication. - Voir les documents de référence à la fin de la publication.

Tableau 1. Certaines caractéristiques des secteurs de recensement, recensement de 1996 - Données intégrales et données-échantillon (20 %)

Hamilton 0083	Hamilton 0084.01	Hamilton 0084.02	Hamilton 0084.03	Hamilton 0084.04	Hamilton 0084.05	Caractéristiques	N°
						CARACTÉRISTIQUES DE LA POPULATION	
						selon les combinaisons de travail non rémunéré	
1,010	1,115	1,380	980	605	1,135	Hommes de 15 ans et plus	1
855	1,000	1,130	895	505	1,045	Travail non rémunéré déclaré (34)	2
65	90	80	70	35	65	Travaux ménagers et soins aux enfants et soins aux personnes âgées	3
240	310	320	235	95	305	Travaux ménagers et soins aux enfants seulement	4
85	75	105	95	50	75	Travaux ménagers et soins aux personnes âgées seulement	5
-	-	-	-	-	10	Soins aux enfants et soins aux personnes âgées seulement	6
440	495	610	470	315	560	Travaux ménagers seulement	7
20	30	-	10	-	30	Soins aux enfants seulement	8
-	-	10	15	10	-	Soins aux personnes âgées seulement	9
1,145	1,170	1,480	1,025	675	1,170	Femmes de 15 ans et plus	10
1,060	1,105	1,365	975	625	1,090	Travail non rémunéré déclaré (34)	11
115	150	125	140	40	120	Travaux ménagers et soins aux enfants et soins aux personnes âgées	12
270	350	395	270	100	335	Travaux ménagers et soins aux enfants seulement	13
160	95	155	130	85	45	Travaux ménagers et soins aux personnes âgées seulement	14
-	-	-	-	-	-	Soins aux enfants et soins aux personnes âgées seulement	15
500	495	680	425	385	580	Travaux ménagers seulement	16
10	20	-	-	-	-	Soins aux enfants seulement	17
-	-	10	-	10	-	Soins aux personnes âgées seulement	18
						selon l'activité	
1,010	1,110	1,380	985	605	1,135	Hommes de 15 ans et plus	19
685	785	920	700	420	755	Faisant partie de la population active	20
630	730	840	665	400	700	Occupés	21
55	55	75	35	20	55	Chômeurs	22
8,0	7,0	8,2	5,0	4,8	7,3	Taux de chômage	23
67,8	70,7	66,7	71,1	69,4	66,5	Taux d'activité	24
1,145	1,165	1,480	1,025	675	1,165	Femmes de 15 ans et plus	25
625	690	855	595	295	670	Faisant partie de la population active	26
560	635	820	550	285	620	Occupées	27
65	55	30	50	-	50	Chômeuses	28
10,4	8,0	3,5	8,4	-	7,5	Taux de chômage	29
54,6	59,2	57,8	58,0	43,7	57,5	Taux d'activité	30
9,1	7,5	5,9	6,2	4,2	7,3	Les deux sexes - Taux de chômage	31
4,9	12,2	17,7	12,7	10,0	13,8	15-24 ans	32
10,0	6,1	3,8	4,9	3,3	6,2	25 ans et plus	33
61,2	64,7	61,9	64,4	55,9	62,0	Les deux sexes - Taux d'activité	34
71,9	68,6	62,6	67,1	60,6	59,8	15-24 ans	35
59,5	63,7	61,9	63,8	55,9	62,5	25 ans et plus	36
1,315	1,475	1,770	1,295	715	1,430	Population active totale de 15 ans et plus	37
						selon les divisions d'industrie	
65	45	30	30	10	40	Industrie - Sans objet (35)	38
1,250	1,430	1,740	1,270	710	1,385	Toutes les industries (36)	39
-	15	-	-	-	10	Industries primaires (37)	40
325	470	480	420	240	450	Industries manufacturières	41
55	105	45	80	20	100	Industries de la construction	42
50	20	65	10	30	25	Industries du transport et de l'entreposage	43
25	-	70	40	10	25	Industries des communications et autres services publics	44
210	320	435	285	130	260	Industries du commerce de gros et de détail	45
105	80	85	45	30	100	Industries des intermédiaires financiers, des assurances et des services immobiliers	46
95	40	95	55	50	50	Industries des services aux entreprises	47
60	45	45	35	20	55	Industries des services gouvernementaux (38)	48
25	75	105	60	35	105	Industries des services d'enseignement	49
95	85	140	70	60	75	Industries des services de soins de santé et des services sociaux (38)	50
90	70	70	75	40	65	Industries de l'hébergement et de la restauration	51
95	100	105	80	30	80	Autres industries de services (38)	52

See reference material at the end of the publication. - Voir les documents de référence à la fin de la publication.

Table 1. Selected Characteristics for Census Tracts, 1996 Census - 100% Data and 20% Sample Data

No.	Characteristics	Hamilton 0073	Hamilton 0080.01	Hamilton 0080.02	Hamilton 0080.03	Hamilton 0081	Hamilton 0082
POPULATION CHARACTERISTICS							
by class of worker							
1	Class of worker - Not applicable (35)	35	35	125	70	15	60
2	All classes of worker (36)	555	1,270	4,960	2,145	1,055	1,635
3	Paid workers	505	1,140	4,745	2,015	990	1,540
4	Employees	505	1,070	4,630	1,925	975	1,485
5	Self-employed (incorporated)	-	70	115	90	15	45
6	Self-employed (unincorporated)	50	125	215	120	60	95
7	Unpaid family workers	-	-	-	-	-	10
by occupation broad groups							
8	Male labour force 15 years and over	345	745	2,685	1,155	550	890
9	Occupation - Not applicable (35)	25	15	80	25	10	50
10	All occupations (36)	325	725	2,605	1,130	545	840
11	A Management occupations	25	70	285	170	60	70
12	B Business, finance and administrative occupations	20	35	235	130	35	60
13	C Natural and applied sciences and related occupations	15	15	205	90	20	45
14	D Health occupations	-	-	45	-	-	10
15	E Occupations in social science, education, government service and religion	-	15	100	50	35	30
16	F Occupations in art, culture, recreation and sport	-	-	25	30	10	10
17	G Sales and service occupations	30	90	450	210	165	225
18	H Trades, transport and equipment operators and related occupations	175	300	765	310	125	220
19	I Occupations unique to primary industry J Occupations unique to processing, manufacturing and utilities	10	75	30	-	25	15
20	Female labour force 15 years and over	245	560	2,400	1,060	520	805
21	Occupation - Not applicable (35)	10	20	45	45	10	10
22	All occupations (36)	235	545	2,355	1,015	510	790
23	A Management occupations	20	30	140	50	55	70
24	B Business, finance and administrative occupations	45	240	865	310	140	240
25	C Natural and applied sciences and related occupations	10	-	75	15	25	10
26	D Health occupations	15	40	225	85	45	65
27	E Occupations in social science, education, government service and religion	35	15	180	110	-	80
28	F Occupations in art, culture, recreation and sport	-	-	35	45	10	10
29	G Sales and service occupations	90	140	685	330	195	240
30	H Trades, transport and equipment operators and related occupations	-	20	50	10	10	10
31	I Occupations unique to primary industry J Occupations unique to processing, manufacturing and utilities	-	30	10	-	-	10
32	J Occupations unique to processing, manufacturing and utilities	15	20	100	60	15	60
33	Total employed labour force 15 years and over	550	1,195	4,730	2,060	1,020	1,570
by place of work							
34	Males	315	665	2,505	1,075	525	810
35	Usual place of work	280	485	2,225	965	425	680
36	At home	10	55	40	20	15	35
37	Outside Canada	-	-	-	-	-	-
38	No fixed workplace	25	120	240	90	80	90
39	Females	235	530	2,220	985	490	760
40	Usual place of work	235	425	2,040	930	455	690
41	At home	-	65	105	15	20	35
42	Outside Canada	-	-	10	-	-	-
43	No fixed workplace	-	35	70	40	15	35
44							

See reference material at the end of the publication. - Voir les documents de référence à la fin de la publication.

Tableau 1. Certaines caractéristiques des secteurs de recensement, recensement de 1996 - Données intégrales et données-échantillon (20 %)

Hamilton 0083	Hamilton 0084.01	Hamilton 0084.02	Hamilton 0084.03	Hamilton 0084.04	Hamilton 0084.05	Caractéristiques	N°
						CARACTÉRISTIQUES DE LA POPULATION	
						selon la catégorie de travailleur(euse)s	
						Catégorie de travailleur(euse)s -	
65	45	30	30	-	40	Sans objet (35)	1
1,245	1,430	1,740	1,270	710	1,390	Toutes les catégories de travailleur(euse)s (36)	2
1,170	1,330	1,685	1,240	650	1,335	Travailleur(euse)s rémunéré(e)s	3
1,150	1,325	1,630	1,205	615	1,290	Employé(e)s	4
15	10	55	35	30	45	Travailleur(euse)s autonomes (entreprise constituée en société)	5
80	95	45	25	60	55	Travailleur(euse)s autonomes (entreprise non constituée en société)	6
-	-	10	-	-	-	Travailleur(euse)s familiaux (familiales) non rémunéré(e)s	7
						selon les grandes catégories professionnelles	
685	780	915	705	425	760	Population active masculine de 15 ans et plus	8
15	30	25	15	-	25	Profession - Sans objet (35)	9
670	755	895	690	415	730	Toutes les professions (36)	10
70	80	100	40	60	35	A Gestion	11
65	70	85	45	55	55	B Affaires, finance et administration	12
65	35	45	40	35	55	C Sciences naturelles et appliquées et professions apparentées	13
15	-	-	-	-	-	D Secteur de la santé	14
35	15	30	35	10	25	E Sciences sociales, enseignement, administration publique et religion	15
15	30	10	10	10	-	F Arts, culture, sports et loisirs	16
105	95	175	110	40	195	G Ventes et services	17
210	280	215	215	125	205	H Métiers, transport et machinerie	18
10	10	20	-	-	-	I Professions propres au secteur primaire	19
85	150	205	185	85	160	J Transformation, fabrication et services d'utilité publique	20
630	690	855	595	295	670	Population active féminine de 15 ans et plus	21
55	20	-	10	-	15	Profession - Sans objet (35)	22
575	670	845	580	295	655	Toutes les professions (36)	23
20	30	45	30	45	20	A Gestion	24
185	205	305	170	75	205	B Affaires, finance et administration	25
10	20	20	10	-	10	C Sciences naturelles et appliquées et professions apparentées	26
45	25	80	50	20	15	D Secteur de la santé	27
15	60	50	25	20	55	E Sciences sociales, enseignement, administration publique et religion	28
-	10	10	10	-	10	F Arts, culture, sports et loisirs	29
215	230	215	220	110	215	G Ventes et services	30
20	25	30	10	10	10	H Métiers, transport et machinerie	31
-	10	-	-	-	-	I Professions propres au secteur primaire	32
60	75	75	65	10	110	J Transformation, fabrication et services d'utilité publique	33
1,190	1,365	1,665	1,210	690	1,320	Population active occupée totale de 15 ans et plus	34
						selon le lieu de travail	
630	730	840	665	405	700	Hommes	35
565	650	725	590	340	635	Lieu de travail habituel	36
30	40	45	15	25	10	À domicile	37
10	-	-	-	10	-	En dehors du Canada	38
30	40	75	60	25	55	Sans adresse de travail fixe	39
560	630	825	550	285	620	Femmes	40
530	580	750	535	265	605	Lieu de travail habituel	41
25	15	45	10	15	-	À domicile	42
-	-	-	-	-	-	En dehors du Canada	43
-	35	30	10	-	10	Sans adresse de travail fixe	44

See reference material at the end of the publication. - Voir les documents de référence à la fin de la publication.

Table 1. Selected Characteristics for Census Tracts, 1996 Census - 100% Data and 20% Sample Data

No.	Characteristics	Hamilton 0073	Hamilton 0080.01	Hamilton 0080.02	Hamilton 0080.03	Hamilton 0081	Hamilton 0082
POPULATION CHARACTERISTICS							
Total employed labour force 15 years and over with usual place of work or no fixed workplace							
1	by mode of transportation	540	1,070	4,580	2,025	980	1,500
2	Males	300	605	2,465	1,050	510	775
3	Car, truck, van, as driver	270	545	2,280	920	455	645
4	Car, truck, van, as passenger	10	45	80	90	20	60
5	Public transit	10	10	90	35	10	20
6	Walked to work	10	10	10	-	20	30
7	Other method	10	10	15	-	-	15
8	Females	235	460	2,115	970	470	725
9	Car, truck, van, as driver	170	415	1,820	830	345	565
10	Car, truck, van, as passenger	20	30	165	50	40	60
11	Public transit	30	10	95	50	50	60
12	Walked to work	10	10	25	30	30	40
13	Other method	-	10	15	10	-	-
1996 INCOME CHARACTERISTICS							
Total income of population 15 years and over							
by sex and total income groups							
14	Total income of males 15 years and over	475	980	3,335	1,440	895	1,430
15	Without income	20	55	170	80	-	50
16	With income	455	930	3,160	1,360	890	1,380
17	Under \$1,000 (39)	10	35	95	60	10	45
18	\$ 1,000 - \$ 2,999	15	20	100	45	15	70
19	\$ 3,000 - \$ 4,999	-	45	140	30	-	10
20	\$ 5,000 - \$ 6,999	10	25	90	60	15	50
21	\$ 7,000 - \$ 9,999	25	45	95	60	50	55
22	\$10,000 - \$11,999	-	25	65	75	40	40
23	\$12,000 - \$14,999	45	40	55	30	40	80
24	\$15,000 - \$19,999	65	60	190	65	155	125
25	\$20,000 - \$24,999	25	120	145	70	70	120
26	\$25,000 - \$29,999	15	95	155	45	75	195
27	\$30,000 - \$34,999	50	85	270	55	45	55
28	\$35,000 - \$39,999	40	35	275	115	75	95
29	\$40,000 - \$44,999	55	70	235	85	90	120
30	\$45,000 - \$49,999	15	55	240	70	50	45
31	\$50,000 - \$59,999	40	80	585	225	85	160
32	\$60,000 and over	35	85	425	255	65	105
33	Average income \$ (40)	29,410	30,307	37,311	37,749	30,972	30,302
34	Median income \$ (40)	29,978	27,275	38,044	37,333	27,074	27,774
35	Standard error of average income \$ (40)	1,730	1,389	875	1,537	1,283	1,104
36	Total income of females 15 years and over	460	900	3,455	1,520	1,085	1,720
37	Without income	55	125	490	255	50	115
38	With income	405	770	2,965	1,260	1,040	1,600
39	Under \$1,000 (39)	-	35	155	90	40	40
40	\$ 1,000 - \$ 2,999	20	40	185	85	45	65
41	\$ 3,000 - \$ 4,999	20	30	110	90	25	85
42	\$ 5,000 - \$ 6,999	25	60	175	75	70	60
43	\$ 7,000 - \$ 9,999	65	60	205	50	120	110
44	\$10,000 - \$11,999	15	80	220	45	90	135
45	\$12,000 - \$14,999	20	55	145	85	115	180
46	\$15,000 - \$19,999	70	75	300	140	215	275
47	\$20,000 - \$24,999	45	60	300	155	90	170
48	\$25,000 - \$29,999	50	70	335	90	60	125
49	\$30,000 - \$34,999	25	50	240	100	45	95
50	\$35,000 - \$39,999	25	25	175	60	40	85
51	\$40,000 - \$44,999	20	45	130	45	15	60
52	\$45,000 - \$49,999	-	25	95	30	10	35
53	\$50,000 - \$59,999	-	15	120	80	20	25
54	\$60,000 and over	10	25	65	40	15	55
55	Average income \$ (40)	18,144	20,013	21,653	21,712	18,175	20,557
56	Median income \$ (40)	16,081	15,209	19,628	17,612	14,988	16,595
57	Standard error of average income \$ (40)	1,163	1,173	639	1,067	1,121	756
by composition of total income							
58	Total - Composition of total income % (41)	100.0	100.0	100.0	100.0	100.0	100.0
59	Employment income %	75.4	72.4	88.6	88.6	63.1	60.9
60	Government transfer payments %	18.2	14.3	8.1	7.7	19.4	20.7
61	Other %	6.4	13.2	3.3	3.7	17.5	18.4

See reference material at the end of the publication. - Voir les documents de référence à la fin de la publication.

Tableau 1. Certaines caractéristiques des secteurs de recensement, recensement de 1996 - Données intégrales et données-échantillon (20 %)

Hamilton 0083	Hamilton 0084.01	Hamilton 0084.02	Hamilton 0084.03	Hamilton 0084.04	Hamilton 0084.05	Caractéristiques	N°
CARACTÉRISTIQUES DE LA POPULATION							
Population active occupée totale de 15 ans et plus ayant un lieu de travail habituel ou sans adresse de travail fixe							
1,125	1,305	1,575	1,190	635	1,310	selon le mode de transport	1
595	690	795	650	360	690	Hommes	2
480	645	725	605	340	610	Automobile, camion ou fourgonnette, en tant que conducteur	3
45	35	20	30	15	60	Automobile, camion ou fourgonnette, en tant que passager	4
15	-	20	10	-	10	Transport en commun	5
40	-	30	-	10	-	A pied	6
15	10	-	-	-	10	Autre moyen	7
530	615	780	540	270	615	Femmes	8
385	500	635	415	245	475	Automobile, camion ou fourgonnette, en tant que conductrice	9
40	50	55	80	15	100	Automobile, camion ou fourgonnette, en tant que passagère	10
65	25	35	35	10	35	Transport en commun	11
35	45	20	10	-	-	A pied	12
10	-	25	-	10	-	Autre moyen	13
CARACTÉRISTIQUES DU REVENU DE 1996							
Revenu total de la population de 15 ans et plus selon le sexe et les tranches de revenu total							
1,015	1,110	1,380	985	605	1,135	Revenu total des hommes de 15 ans et plus	14
30	30	40	40	-	45	Sans revenu	15
980	1,080	1,340	940	595	1,090	Avec un revenu	16
35	65	50	40	25	30	Moins de 1 000 \$ (39)	17
40	35	85	20	20	60	1 000 \$ - 2 999 \$	18
20	20	30	40	15	35	3 000 \$ - 4 999 \$	19
15	40	45	25	15	40	5 000 \$ - 6 999 \$	20
55	60	55	25	45	40	7 000 \$ - 9 999 \$	21
35	55	45	50	10	60	10 000 \$ - 11 999 \$	22
65	35	55	50	10	60	12 000 \$ - 14 999 \$	23
75	100	115	85	30	110	15 000 \$ - 19 999 \$	24
75	80	165	60	15	60	20 000 \$ - 24 999 \$	25
95	50	70	60	65	80	25 000 \$ - 29 999 \$	26
140	95	105	55	50	105	30 000 \$ - 34 999 \$	27
70	95	95	60	50	70	35 000 \$ - 39 999 \$	28
30	80	80	25	70	70	40 000 \$ - 44 999 \$	29
40	65	90	70	35	80	45 000 \$ - 49 999 \$	30
125	105	135	95	65	100	50 000 \$ - 59 999 \$	31
60	90	115	170	75	75	60 000 \$ et plus	32
29,511	29,982	30,393	34,901	36,760	30,480	Revenu moyen \$ (40)	33
27,461	29,126	26,237	31,203	35,140	28,825	Revenu médian \$ (40)	34
1,279	1,260	1,188	1,750	2,565	1,799	Erreur type du revenu moyen \$ (40)	35
1,140	1,165	1,480	1,025	670	1,165	Revenu total des femmes de 15 ans et plus	36
70	95	130	160	45	195	Sans revenu	37
1,070	1,075	1,355	860	625	970	Avec un revenu	38
40	85	75	35	30	90	Moins de 1 000 \$ (39)	39
110	65	55	25	25	75	1 000 \$ - 2 999 \$	40
25	45	70	75	20	25	3 000 \$ - 4 999 \$	41
45	70	75	100	30	60	5 000 \$ - 6 999 \$	42
95	95	140	70	65	80	7 000 \$ - 9 999 \$	43
110	70	85	85	55	65	10 000 \$ - 11 999 \$	44
125	115	80	55	75	90	12 000 \$ - 14 999 \$	45
165	110	220	110	55	80	15 000 \$ - 19 999 \$	46
120	110	130	75	80	100	20 000 \$ - 24 999 \$	47
80	105	85	30	60	125	25 000 \$ - 29 999 \$	48
65	95	115	45	15	60	30 000 \$ - 34 999 \$	49
70	35	30	60	40	25	35 000 \$ - 39 999 \$	50
-	30	40	40	10	35	40 000 \$ - 44 999 \$	51
10	10	75	-	30	10	45 000 \$ - 49 999 \$	52
15	20	35	15	20	25	50 000 \$ - 59 999 \$	53
-	10	40	20	10	20	60 000 \$ et plus	54
16,782	17,421	20,501	18,317	19,987	18,135	Revenu moyen \$ (40)	55
14,585	14,471	16,860	13,103	16,273	14,703	Revenu médian \$ (40)	56
786	801	887	1,041	1,184	933	Erreur type du revenu moyen \$ (40)	57
selon la composition du revenu total							
100.0	100.0	100.0	100.0	100.0	100.0	Total - Composition du revenu total % (41)	58
68.9	75.3	73.1	78.3	70.5	81.7	Revenu d'emploi %	59
18.3	13.9	15.0	11.8	14.9	11.9	Transferts gouvernementaux %	60
12.8	10.7	11.9	9.9	14.5	6.4	Autres %	61

See reference material at the end of the publication. - Voir les documents de référence à la fin de la publication.

Table 1. Selected Characteristics for Census Tracts, 1996 Census - 100% Data and 20% Sample Data

No.	Characteristics	Hamilton 0073	Hamilton 0080.01	Hamilton 0080.02	Hamilton 0080.03	Hamilton 0081	Hamilton 0082
1996 INCOME CHARACTERISTICS							
Employment income of population 15 years and over by sex and work activity							
1	Males - worked full-year, full-time (42)	225	385	1,860	770	375	525
2	Average employment income \$	36,573	37,861	45,838	48,392	39,849	39,868
3	Standard error of average employment income \$	2,173	2,026	980	1,745	1,862	1,732
4	Males - worked part-year or part-time (43)	100	300	865	435	190	295
5	Average employment income \$	16,674	18,594	24,212	20,625	16,453	16,244
6	Standard error of average employment income \$	2,870	1,908	1,552	2,738	2,237	1,984
7	Females - worked full-year, full-time (42)	120	260	1,150	420	245	430
8	Average employment income \$	26,732	31,836	33,376	34,411	28,584	31,437
9	Standard error of average employment income \$	2,406	2,091	923	1,560	1,950	1,517
10	Females - worked part-year or part-time (43)	115	260	1,245	635	290	370
11	Average employment income \$	12,358	11,400	12,577	14,372	13,405	13,259
12	Standard error of average employment income \$	1,955	1,212	640	1,197	2,342	1,412
Total income of Census families by family income groups							
13	Census family income of all families	335	640	2,665	1,080	645	1,050
14	Under \$10,000	-	10	100	55	-	30
15	\$ 10,000 - \$ 19,999	20	60	90	45	35	105
16	\$ 20,000 - \$ 29,999	70	40	140	30	115	115
17	\$ 30,000 - \$ 39,999	25	70	255	85	95	150
18	\$ 40,000 - \$ 49,999	60	125	250	90	85	160
19	\$ 50,000 - \$ 59,999	60	65	325	140	100	155
20	\$ 60,000 - \$ 69,999	30	105	380	160	60	40
21	\$ 70,000 - \$ 79,999	35	15	330	140	25	85
22	\$ 80,000 - \$ 89,999	-	40	315	135	35	100
23	\$ 90,000 - \$ 99,999	15	25	270	60	10	25
24	\$100,000 and over	-	85	210	145	75	75
25	Average family income \$	47,312	58,936	63,949	67,829	54,823	52,633
26	Median family income \$	45,220	50,132	64,552	65,876	46,217	46,451
27	Standard error of average family income \$..	2,424	2,594	1,170	2,248	2,663	1,872
Incidence of low income (44)							
28	Total - Economic families	330	655	2,670	1,070	655	1,060
29	Low income	50	80	270	95	65	155
30	Incidence of low income % (45)	15.4	12.1	10.2	9.0	9.7	14.7
Total - Unattached individuals 15 years and over							
31	Low income	165	130	185	190	410	690
32	Incidence of low income % (45)	70	35	45	100	175	295
33	Incidence of low income % (45)	42.4	27.6	23.9	52.2	42.7	42.7
34	Total - Population in private households ..	1,115	2,360	9,715	4,085	2,280	3,635
35	Low income	205	295	1,125	430	370	720
36	Incidence of low income % (45)	18.3	12.6	11.6	10.5	16.3	19.9
Total income of private households by household income groups							
37	Household income of all private households ..	485	745	2,800	1,210	1,050	1,705
38	Under \$10,000	25	15	95	60	20	75
39	\$ 10,000 - \$ 19,999	70	85	100	80	250	365
40	\$ 20,000 - \$ 29,999	75	50	165	40	180	255
41	\$ 30,000 - \$ 39,999	70	65	230	105	135	210
42	\$ 40,000 - \$ 49,999	65	120	240	110	100	215
43	\$ 50,000 - \$ 59,999	60	90	360	125	130	170
44	\$ 60,000 - \$ 69,999	45	95	395	170	65	120
45	\$ 70,000 - \$ 79,999	40	50	355	155	40	85
46	\$ 80,000 - \$ 89,999	15	45	360	140	40	90
47	\$ 90,000 - \$ 99,999	10	25	260	70	10	20
48	\$100,000 and over	-	95	240	145	75	95
49	Average household income \$	42,507	58,257	65,044	65,089	44,409	43,752
50	Median household income \$	37,086	55,418	65,369	64,942	36,693	37,446
51	Standard error of average household income \$	2,353	2,493	1,188	2,162	2,076	1,463

See reference material at the end of the publication. - Voir les documents de référence à la fin de la publication.

Tableau 1. Certaines caractéristiques des secteurs de recensement, recensement de 1996 - Données intégrales et données-échantillon (20 %)

Hamilton 0083	Hamilton 0084.01	Hamilton 0084.02	Hamilton 0084.03	Hamilton 0084.04	Hamilton 0084.05	Caractéristiques	N°
CARACTÉRISTIQUES DU REVENU DE 1996							
Population de 15 ans et plus ayant un revenu d'emploi selon le sexe et le travail							
Hommes ayant travaillé toute l'année							
485	475	595	475	270	495	à plein temps (42)	1
37,994	40,364	41,749	45,972	54,166	44,031	Revenu moyen d'emploi \$	2
1,608	1,653	1,815	2,353	4,221	3,172	Erreur type du revenu moyen d'emploi \$...	3
Hommes ayant travaillé une partie de l'année ou à temps partiel (43)							4
190	290	305	255	145	270	Revenu moyen d'emploi \$	5
14,965	20,674	15,565	21,062	14,174	16,380	Erreur type du revenu moyen d'emploi \$...	6
2,387	2,363	1,642	2,882	3,031	1,872		
Femmes ayant travaillé toute l'année à plein temps (42)							7
255	315	430	240	170	365	Revenu moyen d'emploi \$	8
27,268	27,162	31,592	30,966	30,875	29,217	Erreur type du revenu moyen d'emploi \$...	9
1,755	1,127	1,563	1,989	2,051	1,382		
Femmes ayant travaillé une partie de l'année ou à temps partiel (43)							10
315	370	455	335	140	345	Revenu moyen d'emploi \$	11
10,882	11,792	12,404	9,642	13,796	11,481	Erreur type du revenu moyen d'emploi \$...	12
1,005	1,261	1,136	907	2,628	1,146		
Revenu total des familles de recensement selon les tranches de revenu de la famille							
Revenu de la famille de recensement de toutes les familles							13
725	830	1,045	685	455	770	Moins de 10 000 \$	14
20	35	25	10	-	25	10 000 \$ - 19 999 \$	15
40	35	65	20	30	25	20 000 \$ - 29 999 \$	16
85	120	90	70	20	85	30 000 \$ - 39 999 \$	17
130	85	135	45	60	55	40 000 \$ - 49 999 \$	18
120	115	130	85	60	135	50 000 \$ - 59 999 \$	19
110	95	160	100	45	65	60 000 \$ - 69 999 \$	20
55	105	85	85	80	175	70 000 \$ - 79 999 \$	21
60	100	75	80	65	55	80 000 \$ - 89 999 \$	22
65	40	95	70	25	35	90 000 \$ - 99 999 \$	23
-	45	75	45	20	65	100 000 \$ et plus	24
25	55	105	85	45	45	Revenu moyen des familles \$	25
50,258	54,680	59,763	65,100	62,994	59,459	Revenu médian des familles \$	26
48,441	53,283	53,410	61,328	60,539	58,932	Erreur type du revenu moyen des familles \$..	27
1,942	1,973	2,114	2,457	3,342	2,800		
Fréquence des unités à faible revenu (44)							
735	800	1,020	690	475	775	Total - Familles économiques	28
95	130	140	35	35	65	Faible revenu	29
12.9	16.4	13.6	5.3	7.5	8.3	Fréquence des unités à faible revenu %(45)	30
Total - Personnes hors famille économique de 15 ans et plus							31
470	145	220	60	200	100	Faible revenu	32
215	50	125	25	80	35	Fréquence des unités à faible revenu %(45)	33
45.3	34.5	56.4	37.5	40.8	30.7	Total - Population dans les ménages privés ..	34
2,545	2,800	3,480	2,375	1,435	2,805	Faible revenu	35
450	520	530	130	155	245	Fréquence des unités à faible revenu %(45)	36
17.7	18.6	15.2	5.5	10.7	8.8		
Revenu total des ménages privés selon les tranches de revenu du ménage							
Revenu du ménage de tous les ménages privés							37
1,155	920	1,210	740	660	860	Moins de 10 000 \$	38
75	25	25	10	15	25	10 000 \$ - 19 999 \$	39
190	80	195	30	110	40	20 000 \$ - 29 999 \$	40
170	130	90	60	60	90	30 000 \$ - 39 999 \$	41
220	90	135	60	70	60	40 000 \$ - 49 999 \$	42
130	105	135	75	95	120	50 000 \$ - 59 999 \$	43
130	105	155	100	45	95	60 000 \$ - 69 999 \$	44
60	115	80	80	85	170	70 000 \$ - 79 999 \$	45
65	95	80	85	80	70	80 000 \$ - 89 999 \$	46
70	45	105	95	25	35	90 000 \$ - 99 999 \$	47
10	50	80	60	20	90	100 000 \$ et plus	48
30	80	125	85	45	50	Revenu moyen des ménages \$	49
40,699	55,387	56,432	65,789	52,225	59,463	Revenu médian des ménages \$	50
35,057	53,444	50,173	64,387	46,832	58,905	Erreur type du revenu moyen des ménages \$	51
1,553	2,061	2,110	2,343	2,765	2,706		

See reference material at the end of the publication. - Voir les documents de référence à la fin de la publication.

Table 1. Selected Characteristics for Census Tracts, 1996 Census - 100% Data and 20% Sample Data

No.	Characteristics	Hamilton 0073	Hamilton 0080.01	Hamilton 0080.02	Hamilton 0080.03	Hamilton 0081	Hamilton 0082
DWELLING AND HOUSEHOLD CHARACTERISTICS							
1	Total number of occupied private dwellings by tenure	485	745	2,800	1,210	1,050	1,705
2	Owned	330	645	2,455	955	600	775
3	Rented	150	100	340	255	445	930
4	Band housing	-	-	-	-	-	-
by structural type of dwelling							
5	Single-detached house	335	710	2,375	775	610	700
6	Semi-detached house	-	-	130	25	-	-
7	Row house	-	10	295	335	-	-
8	Apartment, detached duplex	60	-	-	-	40	25
9	Apartment building, five or more storeys	-	-	-	-	385	710
10	Apartment building, less than five storeys	70	25	-	80	10	260
11	Other single attached house	10	-	-	-	-	10
12	Movable dwelling (46)	-	-	-	-	-	-
by condition of dwelling							
13	Regular maintenance only	295	475	1,950	865	705	1,210
14	Minor repairs	120	200	685	300	250	375
15	Major repairs	65	70	165	40	95	120
by period of construction							
16	Before 1946	295	165	15	-	90	130
17	1946 - 1960	160	195	235	15	485	685
18	1961 - 1970	20	145	60	25	265	575
19	1971 - 1980	-	135	650	425	195	175
20	1981 - 1990	-	95	965	590	-	130
21	1991 - 1996 (47)	-	15	880	150	-	-
22	Average number of rooms per dwelling	6.1	7.6	7.4	7.7	5.6	5.4
23	Average number of bedrooms per dwelling (48)	2.5	3.2	3.2	3.1	2.4	2.1
24	Average value of dwelling \$	102,010	206,512	158,993	182,568	150,257	165,628
25	Total number of private households by size of household	485	745	2,800	1,210	1,050	1,705
26	1 person	150	75	130	115	370	625
27	2 persons	175	235	570	240	390	605
28	3 persons	55	155	620	220	110	215
29	4-5 persons	90	210	1,355	595	165	250
30	6 or more persons	10	70	130	40	15	10
by household type							
31	One family households	320	630	2,585	1,055	630	1,010
32	Multiple-family households	10	-	40	15	10	20
33	Non-family households	160	110	175	145	410	675
34	Number of persons in private households	1,115	2,360	9,730	4,085	2,285	3,640
35	Average number of persons per household	2.3	3.2	3.5	3.4	2.2	2.1
36	Average number of persons per room	0.4	0.4	0.5	0.4	0.4	0.4
37	Tenant one-family households without additional persons (49)	55	40	310	135	150	380
38	Average gross rent \$ (50)	504	634	597	580	532	558
39	Gross rent >= 30% of household income (50)	40	40	95	75	180	395
40	Owner one-family households without additional persons (51)	240	480	2,100	840	460	540
41	Average owner's major payments \$ (52)	581	829	1,053	955	711	691
42	Owner's payments >=30% of household income (52)	25	100	405	130	85	90
CENSUS FAMILY CHARACTERISTICS							
43	Total number of census families in private households by size of census family	330	640	2,665	1,080	645	1,055
44	2 persons	190	245	650	250	370	635
45	3 persons	55	120	625	205	100	195
46	4 persons	65	170	925	425	110	155
47	5 or more persons	20	100	470	190	60	65

See reference material at the end of the publication. - Voir les documents de référence à la fin de la publication.

Tableau 1. Certaines caractéristiques des secteurs de recensement, recensement de 1996 - Données intégrales et données-échantillon (20 %)

Hamilton 0083	Hamilton 0084.01	Hamilton 0084.02	Hamilton 0084.03	Hamilton 0084.04	Hamilton 0084.05	Caractéristiques	N°
						CARACTÉRISTIQUES DES LOGEMENTS ET DES MÉNAGES	
1,155	920	1,210	740	660	855	Nombre total de logements privés occupés .. selon le mode d'occupation	1
550	805	885	715	555	765	Possédés	2
605	120	325	20	100	95	Loués	3
-	-	-	-	-	-	Logements de bande	4
						selon le type de construction résidentielle	
450	770	635	685	235	800	Maison individuelle non attenante	5
10	110	-	45	-	10	Maison jumelée	6
20	15	405	-	25	15	Maison en rangée	7
25	10	-	-	-	-	Appartement, duplex non attenant	8
350	-	20	-	395	-	Appartement, immeuble de cinq étages ou plus de cinq étages	9
300	15	135	15	-	35	Appartement, immeuble de moins de cinq étages	10
-	-	-	-	-	-	Autre maison individuelle attenante	11
-	-	-	-	-	-	Habitation mobile (46)	12
						selon l'état du logement	
755	620	930	465	555	650	Entretien régulier seulement	13
330	240	230	235	80	175	Réparations mineures	14
70	65	45	40	20	35	Réparations majeures	15
						selon la période de construction	
75	60	30	-	60	55	Avant 1946	16
485	305	95	85	40	125	1946-1960	17
325	115	225	75	15	45	1961-1970	18
70	290	465	405	385	295	1971-1980	19
85	140	380	175	130	265	1981-1990	20
110	15	15	-	25	65	1991-1996 (47)	21
5.3	7.1	6.9	7.9	6.1	7.8	Nombre moyen de pièces par logement	22
2.2	3.0	2.8	3.2	2.2	3.0	Nombre moyen de chambres à coucher par logement (48)	23
152,179	150,517	150,241	165,634	141,319	167,417	Valeur moyenne du logement \$	24
1,155	925	1,210	740	660	855	Nombre total de logements privés	25
						selon la taille du ménage	
385	105	185	40	180	80	1 personne	26
425	290	350	210	285	205	2 personnes	27
150	175	275	175	100	200	3 personnes	28
165	305	365	290	90	325	4-5 personnes	29
20	45	30	20	-	50	6 personnes ou plus	30
						selon le genre de ménage	
710	780	980	675	455	720	Ménages unifamiliaux	31
10	20	30	-	-	30	Ménages multifamiliaux	32
435	120	200	60	205	110	Ménages non familiaux	33
2,545	2,805	3,480	2,375	1,435	2,805	Nombre de personnes dans les ménages privés	34
2.2	3.0	2.9	3.2	2.2	3.3	Nombre moyen de personnes par ménage	35
0.4	0.4	0.4	0.4	0.4	0.4	Nombre moyen de personnes par pièce	36
						Ménages unifamiliaux locataires sans autres personnes (49)	37
295	65	210	15	55	55	Loyer brut moyen \$ (50)	38
531	682	694	1,130	664	881	Loyer brut >= 30% du revenu du ménage (50)	39
190	55	135	-	35	50	Ménages unifamiliaux propriétaires sans autres personnes (51)	40
365	635	700	585	365	590	Principales dépenses de propriété moyennes \$ (52)	41
679	695	695	757	798	697	Principales dépenses de propriété >=30 % du revenu du ménage (52)	42
110	125	105	75	145	105		
						CARACTÉRISTIQUES DES FAMILLES DE RECENSEMENT	
725	825	1,045	690	455	770	Nombre total de familles de recensement dans les ménages privés	43
						selon la taille de la famille de recensement	
415	345	410	240	290	245	2 personnes	44
135	150	285	155	85	180	3 personnes	45
130	235	255	210	65	240	4 personnes	46
50	100	90	80	20	110	5 personnes ou plus	47

See reference material at the end of the publication. - Voir les documents de référence à la fin de la publication.

Table 1. Selected Characteristics for Census Tracts, 1996 Census - 100% Data and 20% Sample Data

No.	Characteristics	Hamilton 0073	Hamilton 0080.01	Hamilton 0080.02	Hamilton 0080.03	Hamilton 0081	Hamilton 0082
CENSUS FAMILY CHARACTERISTICS							
by family structure and presence of never-married sons and/or daughters at home							
1	Total husband-wife families	280	600	2,425	950	605	890
	Total families of now-married						
2	couples	225	565	2,295	925	565	825
3	Without sons and/or daughters at home ..	120	205	500	180	315	475
4	With sons and/or daughters at home	105	360	1,795	745	255	345
5	1 son or daughter	30	110	490	140	100	140
6	2 sons and/or daughters	55	160	870	410	100	150
7	3 or more sons and/or daughters	20	90	440	195	50	55
	Total families of common-law						
8	couples	55	30	130	30	35	65
9	Without sons and/or daughters at home ..	40	-	50	15	15	50
10	With sons and/or daughters at home	10	20	80	15	15	15
11	1 son or daughter	15	-	30	10	-	15
12	2 sons and/or daughters	-	15	30	10	10	-
13	3 or more sons and/or daughters	-	10	20	-	10	-
14	Total lone-parent families	50	45	240	130	40	160
15	Male parent	-	10	35	25	10	45
16	1 son or daughter	-	-	15	10	10	20
17	2 sons and/or daughters	-	-	20	15	-	25
18	3 or more sons and/or daughters	10	-	-	-	-	-
19	Female parent	50	35	200	105	30	110
20	1 son or daughter	30	25	85	55	25	85
21	2 sons and/or daughters	10	10	85	45	-	15
22	3 or more sons and/or daughters	-	-	25	-	10	10
23	Total number of never-married sons and/or daughters at home	310	865	4,210	1,805	565	875
by age groups							
24	Under 6 years	70	145	1,185	295	130	230
25	6-14 years	120	340	1,725	825	170	250
26	15-17 years	20	95	475	240	60	85
27	18-24 years	50	185	650	405	100	185
28	25 years and over	45	100	170	30	95	120
29	Average number of never-married sons and/or daughters at home per census family (53)	0.9	1.3	1.6	1.7	0.9	0.8
30	Total number of persons in private households	1,115	2,360	9,730	4,085	2,285	3,635
by census family status and living arrangements							
31	Number of non-family persons	190	255	425	250	470	820
32	Living with relatives (54)	25	125	230	60	60	130
33	Living with non-relatives only	10	55	65	80	40	60
34	Living alone	155	70	135	110	370	625
35	Number of family persons	925	2,105	9,300	3,835	1,810	2,820
36	Average number of persons per census family	2.8	3.3	3.5	3.5	2.8	2.7
37	Total number of persons 65 years and over	205	285	320	165	630	920
Number of non-family persons							
38	65 years and over	45	65	110	75	220	380
39	Living with relatives (54)	15	40	60	25	25	70
40	Living with non-relatives only	-	-	-	-	-	-
41	Living alone	30	30	45	40	190	300
42	Number of family persons 65 years and over	155	220	210	95	415	540
ECONOMIC FAMILY CHARACTERISTICS							
43	Total number of economic families in private households	330	655	2,665	1,070	660	1,060
by size of family							
44	2 persons	180	240	580	220	370	595
45	3 persons	60	135	630	205	110	215
46	4 persons	50	155	955	425	110	160
47	5 or more persons	40	125	500	215	70	90
48	Total number of persons in economic families ..	950	2,235	9,530	3,895	1,875	2,945
49	Average number of persons per economic family	2.9	3.4	3.6	3.6	2.8	2.8
50	Total number of unattached individuals	160	130	195	190	415	690

See reference material at the end of the publication. - Voir les documents de référence à la fin de la publication.

Tableau 1. Certaines caractéristiques des secteurs de recensement, recensement de 1996 - Données intégrales et données-échantillon (20 %)

Hamilton 0083	Hamilton 0084.01	Hamilton 0084.02	Hamilton 0084.03	Hamilton 0084.04	Hamilton 0084.05	Caractéristiques	N°
						CARACTÉRISTIQUES DES FAMILLES DE RECENSEMENT	
						selon la structure de la famille et la présence de fils et/ou de filles jamais mariés à la maison	
615	750	900	635	400	730	Total des familles époux-épouse	1
						Total des familles comptant un couple	
560	700	850	615	385	710	actuellement marié	2
285	275	310	180	230	220	Sans fils ni fille à la maison	3
275	430	540	435	150	490	Avec fils et/ou filles à la maison	4
100	120	210	140	70	145	1 fils ou fille	5
135	215	240	210	60	240	2 fils et/ou filles	6
50	95	95	80	15	110	3 fils et/ou filles ou plus	7
						Total des familles comptant un couple	
55	45	45	20	20	20	en union libre	8
40	25	20	20	10	10	Sans fils ni fille à la maison	9
10	20	20	-	10	10	Avec fils et/ou filles à la maison	10
10	-	10	-	-	-	1 fils ou fille	11
-	10	15	-	-	-	2 fils et/ou filles	12
-	10	-	-	-	-	3 fils et/ou filles ou plus	13
105	80	145	50	55	40	Total des familles monoparentales	14
30	25	-	30	30	10	Parent de sexe masculin	15
30	10	10	20	20	10	1 fils ou fille	16
-	15	-	10	10	-	2 fils et/ou filles	17
-	-	-	-	-	-	3 fils et/ou filles ou plus	18
70	60	135	20	20	25	Parent de sexe féminin	19
50	45	65	20	25	-	1 fils ou fille	20
25	-	70	10	-	30	2 fils et/ou filles	21
-	10	10	-	-	-	3 fils et/ou filles ou plus	22
						Nombre total de fils et/ou de filles jamais mariés à la maison	23
660	1,020	1,245	885	320	1,070	selon les groupes d'âge	
170	175	185	110	40	135	Moins de 6 ans	24
220	350	435	250	115	365	6-14 ans	25
65	115	130	105	35	145	15-17 ans	26
145	205	325	280	100	330	18-24 ans	27
60	175	165	145	25	95	25 ans et plus	28
						Nombre moyen de fils et/ou de filles jamais mariés à la maison par famille de recensement (53)	29
0.9	1.2	1.2	1.3	0.7	1.4		
						Nombre total de personnes dans les ménages privés	30
2,545	2,805	3,480	2,375	1,435	2,805	selon la situation des particuliers dans la famille de recensement et la situation des particuliers dans le ménage	
540	210	305	165	255	235	Nombre de personnes hors famille	31
70	60	80	100	60	135	Vivant avec des personnes apparentées (54)	32
						Vivant avec des personnes non apparentées uniquement	33
85	40	35	15	20	25	Vivant seules	34
385	105	185	45	185	75	Nombre de membres d'une famille	35
2,000	2,595	3,180	2,215	1,175	2,565	Nombre moyen de personnes par famille de recensement	36
2.8	3.1	3.1	3.2	2.6	3.3	Nombre total de personnes de 65 ans et plus	37
455	385	490	270	340	285	Nombre de personnes hors famille de recensement de 65 ans et plus	38
190	75	155	50	125	105	Vivant avec des personnes apparentées (54)	39
15	20	35	45	25	50	Vivant avec des personnes non apparentées uniquement	40
-	-	10	10	-	-	Vivant seules	41
175	60	115	-	105	50	Nombre de membres d'une famille de 65 ans et plus	42
260	315	330	215	215	175		
						CARACTÉRISTIQUES DE LA FAMILLE ÉCONOMIQUE	
						Nombre total de familles économiques dans les ménages privés	43
735	800	1,020	690	475	770	selon la taille de la famille	
400	290	360	200	300	205	2 personnes	44
145	165	270	175	85	195	3 personnes	45
130	215	255	195	75	235	4 personnes	46
65	135	135	115	20	135	5 personnes ou plus	47
						Nombre total de personnes dans les familles économiques	48
2,075	2,655	3,260	2,315	1,235	2,700	Nombre moyen de personnes par famille économique	49
2.8	3.3	3.2	3.4	2.6	3.5	Nombre total de personnes hors famille économique	50
470	150	220	60	200	100		

See reference material at the end of the publication. - Voir les documents de référence à la fin de la publication.

Table 1. Selected Characteristics for Census Tracts, 1996 Census - 100% Data and 20% Sample Data

No.	Characteristics	Hamilton 0085.01	Hamilton 0085.02	Hamilton 0085.03	Hamilton 0086	Hamilton 0100	Hamilton 0101
POPULATION CHARACTERISTICS							
1	Population, 1991 (1)	4,672	5,253	2,095	2,640	4,370	5,356
2	Population, 1996 (2)	4,699	6,224	2,344	3,166	4,339	6,225
3	Population percentage change, 1991-1996	0.6	18.5	11.9	19.9	-0.7	16.2
4	Land area in square kilometres, 1996	2.80	7.88	1.70	12.17	110.72	92.02
5	Total population (100% data) (3)	4,700	6,220	2,340	3,165	4,340	6,225
by sex and age groups							
6	Male, total	2,310	3,140	1,165	1,600	2,185	3,155
7	0-4 years	130	255	75	120	125	205
8	5-9 years	175	265	65	115	175	220
9	10-14 years	200	260	75	100	175	235
10	15-19 years	220	240	65	95	160	220
11	20-24 years	195	235	60	95	150	175
12	25-29 years	130	230	90	90	95	155
13	30-34 years	110	295	120	130	140	210
14	35-39 years	160	270	100	165	210	290
15	40-44 years	220	270	110	120	170	225
16	45-49 years	225	285	95	105	200	250
17	50-54 years	190	180	75	105	165	205
18	55-59 years	130	135	55	85	125	165
19	60-64 years	80	80	60	85	100	170
20	65-69 years	50	65	45	70	75	170
21	70-74 years	45	55	35	60	55	145
22	75-79 years	25	20	20	40	30	80
23	80-84 years	15	15	5	20	15	30
24	85 years and over	20	5	15	10	20	10
25	Female, total	2,390	3,080	1,180	1,565	2,150	3,070
26	0-4 years	120	245	75	105	125	200
27	5-9 years	180	255	75	110	180	215
28	10-14 years	195	245	70	95	190	225
29	15-19 years	240	230	65	80	150	195
30	20-24 years	180	180	60	75	110	170
31	25-29 years	115	230	90	90	100	165
32	30-34 years	165	320	115	140	165	250
33	35-39 years	200	295	105	170	200	245
34	40-44 years	260	315	90	110	185	235
35	45-49 years	245	275	95	115	195	230
36	50-54 years	145	135	75	110	155	195
37	55-59 years	85	110	55	80	100	170
38	60-64 years	65	75	60	90	90	175
39	65-69 years	55	75	45	80	65	165
40	70-74 years	45	45	35	55	45	135
41	75-79 years	30	25	25	35	40	55
42	80-84 years	20	15	15	20	30	25
43	85 years and over	50	5	40	15	20	20
44	Population 15 years and over	3,700	4,700	1,915	2,520	3,365	4,930
by legal marital status							
45	Never married (single)	1,070	1,215	480	590	820	1,180
46	Legally married (and not separated)	2,310	3,085	1,085	1,625	2,165	3,165
47	Separated, but still legally married	40	75	65	55	60	115
48	Divorced	105	180	150	120	155	245
49	Widowed	175	145	130	140	165	225
50	Total population (20% sample data) (4)	4,610	6,225	2,275	3,165	4,340	6,185
by mother tongue							
51	Single responses	4,555	6,130	2,215	3,115	4,305	6,145
52	English	2,755	3,915	1,785	2,390	3,785	5,320
53	French	15	65	10	30	35	80
54	Non-official languages (5)	1,785	2,150	425	705	485	745
55	Italian	790	710	190	225	210	145
56	Polish	100	255	90	110	30	10
57	German	55	40	15	60	75	130
58	Portuguese	10	50	-	-	-	65
59	Croatian	285	230	40	65	20	90
60	Other languages (6)	545	865	75	230	150	310
61	Multiple responses	60	95	60	50	30	45
62	English and French	-	10	10	-	30	-
63	English and non-official language	60	75	50	50	-	40
64	French and non-official language	-	-	-	-	-	-
65	English, French and non-official language ..	-	10	-	-	-	-

See reference material at the end of the publication. - Voir les documents de référence à la fin de la publication.

Tableau 1. Certaines caractéristiques des secteurs de recensement, recensement de 1996 - Données intégrales et données-échantillon (20 %)

Hamilton 0120	Hamilton 0121	Hamilton 0122	Hamilton 0123	Hamilton 0124	Hamilton 0130	Caractéristiques	N°
CARACTÉRISTIQUES DE LA POPULATION							
2,649	1,731	7,639	6,450	3,417	7,641	Population, 1991 (1)	1
3,659	1,711	7,838	6,799	3,308	7,927	Population, 1996 (2)	2
38.1	-1.2	2.6	5.4	-3.2	3.7	Variation en pourcentage de la population, 1991-1996	3
82.56	61.95	8.70	7.49	9.58	8.62	Superficie des terres en kilomètres carrés, 1996	4
3,655	1,710	7,840	6,795	3,310	7,930	Population totale (données intégrales) (3)	5
1,835	885	3,870	3,325	1,655	3,735	selon le sexe et les groupes d'âge	
125	60	205	190	70	220	Sexe masculin, total	6
155	35	405	285	140	235	0-4 ans	7
130	70	400	295	155	305	5-9 ans	8
130	75	330	225	155	275	10-14 ans	9
130	75	215	205	115	225	15-19 ans	10
90	40	105	110	75	210	20-24 ans	11
130	60	145	155	55	195	25-29 ans	12
165	60	300	245	100	240	30-34 ans	13
125	65	375	300	155	290	35-39 ans	14
145	70	410	300	165	295	40-44 ans	15
120	75	240	245	150	270	45-49 ans	16
105	55	190	185	110	240	50-54 ans	17
80	50	135	155	75	195	55-59 ans	18
65	40	125	160	60	180	60-64 ans	19
65	30	115	135	35	145	65-69 ans	20
40	10	100	75	25	85	70-74 ans	21
25	10	35	35	15	75	75-79 ans	22
15	5	25	25	5	60	80-84 ans	23
1,825	830	3,970	3,475	1,650	4,190	85 ans et plus	24
135	35	220	175	65	190	Sexe féminin, total	25
160	60	370	270	135	245	0-4 ans	26
145	55	385	275	135	275	5-9 ans	27
115	55	300	225	140	225	10-14 ans	28
105	45	180	185	95	205	15-19 ans	29
80	35	105	115	55	165	20-24 ans	30
150	55	190	165	75	225	25-29 ans	31
165	65	390	295	125	285	30-34 ans	32
145	80	430	345	185	345	35-39 ans	33
140	60	390	290	170	335	40-44 ans	34
105	80	215	250	140	300	45-49 ans	35
95	50	155	170	85	210	50-54 ans	36
75	40	140	165	75	165	55-59 ans	37
80	35	160	160	70	180	60-64 ans	38
60	35	155	160	50	185	65-69 ans	39
35	15	85	95	20	155	70-74 ans	40
25	10	70	75	20	195	75-79 ans	41
10	15	40	55	5	285	80-84 ans	42
						85 ans et plus	43
2,810	1,390	5,850	5,310	2,605	6,460	Population totale de 15 ans et plus	44
670	360	1,320	1,170	695	1,550	selon l'état matrimonial légal	
1,875	865	3,965	3,535	1,710	3,880	Célibataire (jamais marié(e))	45
50	35	95	80	40	110	Légalement marié(e) et non séparé(e)	46
105	55	180	190	65	270	Séparé(e), mais toujours légalement marié(e) ..	47
115	75	300	330	95	650	Divorcé(e)	48
						Veuf ou veuve	49
3,660	1,705	7,790	6,760	3,290	7,370	Population totale (données-échantillon (20%)) (4)	50
3,610	1,695	7,735	6,690	3,265	7,335	selon la langue maternelle	
2,865	1,430	6,640	5,770	2,420	6,315	Réponses uniques	51
30	15	65	90	10	65	Anglais	52
720	245	1,030	835	830	955	Français	53
185	25	220	165	125	65	Langues non officielles (5)	54
20	15	50	40	25	65	Italien	55
55	65	210	165	110	165	Polonais	56
20	-	25	20	10	20	Allemand	57
10	10	10	-	-	20	Portugais	58
430	130	520	435	560	620	Croate	59
45	10	55	65	20	30	Autres langues (6)	60
-	-	-	-	-	-	Réponses multiples	61
45	10	40	65	25	20	Anglais et français	62
-	-	10	-	-	-	Anglais et langue non officielle	63
-	-	-	-	-	-	Français et langue non officielle	64
-	-	-	-	-	10	Anglais, français et langue non officielle	65

See reference material at the end of the publication. - Voir les documents de référence à la fin de la publication.

Table 1. Selected Characteristics for Census Tracts, 1996 Census - 100% Data and 20% Sample Data

No.	Characteristics	Hamilton 0085.01	Hamilton 0085.02	Hamilton 0085.03	Hamilton 0086	Hamilton 0100	Hamilton 0101
POPULATION CHARACTERISTICS							
by home language							
1	Single responses	4,490	5,950	2,215	3,085	4,310	6,165
2	English	3,770	4,935	2,080	2,900	4,235	5,960
3	French	-	10	-	-	-	15
4	Non-official languages (5)	720	1,000	135	185	75	190
5	Italian	290	230	80	75	35	20
6	Polish	40	110	30	20	-	-
7	Portuguese	-	25	-	-	-	20
8	Chinese	15	-	-	-	-	-
9	Croatian	130	130	-	30	-	75
10	Other languages (6)	240	505	15	65	35	80
11	Multiple responses	125	275	60	80	30	20
by knowledge of official languages							
12	English only	4,285	5,810	2,125	2,970	4,085	5,815
13	French only	-	10	-	-	-	10
14	English and French	230	310	125	160	235	355
15	Neither English nor French	95	95	25	40	20	-
by knowledge of non-official languages (5) (7)							
16	Italian	970	905	340	320	245	220
17	German	70	75	30	110	90	190
18	Polish	110	315	120	150	50	35
19	Portuguese	10	50	10	10	10	95
20	Dutch	15	25	40	85	75	210
21	Spanish	25	25	-	15	-	35
22	Croatian	350	295	45	90	20	90
by first official language spoken							
23	English	4,510	6,020	2,240	3,105	4,295	6,090
24	French	10	70	10	25	30	75
25	English and French	10	45	-	-	10	15
26	Neither English nor French	90	85	25	35	-	10
27	Official language minority - (number) (8)	15	95	10	25	35	80
28	Official language minority - (percentage) (8)	0.3	1.5	0.4	0.8	0.8	1.3
by ethnic origin (9)							
29	English	1,035	1,245	715	865	1,855	2,235
30	Canadian (15)	605	1,220	585	905	1,405	1,725
31	Scottish	595	715	335	490	1,010	1,245
32	Irish	380	490	145	495	805	885
33	Italian	1,600	1,515	475	645	460	575
34	German	315	465	155	345	700	660
35	French	255	255	230	250	325	635
36	Dutch (Netherlands) (11)	155	235	175	245	305	695
37	Polish	370	565	130	215	180	165
38	Ukrainian	335	285	90	180	125	150
39	Portuguese	25	65	10	-	-	75
40	South Asian origins (16)	125	585	-	10	35	-
41	Hungarian (Magyar)	110	45	45	80	70	115
42	Aboriginal origins (17)	55	50	20	-	115	110
43	Welsh	40	55	10	40	65	95
by Aboriginal population							
44	Total Aboriginal population (18)	30	20	25	10	40	15
45	Total non-Aboriginal population	4,580	6,200	2,250	3,155	4,300	6,170
by visible minority population							
46	Total visible minority population (19)	180	710	65	30	50	55
47	Black	10	65	10	-	-	10
48	South Asian	85	575	-	-	40	-
49	Chinese	35	-	55	-	-	20
50	Korean	-	-	-	-	-	-
51	Japanese	-	-	-	10	10	-
52	Southeast Asian	10	20	-	-	-	10
53	Filipino	10	-	10	-	-	-
54	Arab/West Asian	10	-	-	10	-	-
55	Latin American	-	20	-	-	-	-
56	Visible minority, n.i.e. (20)	-	25	-	10	-	15
57	Multiple visible minority (21)	30	-	-	-	-	-
by citizenship							
58	Canadian citizenship (22)	4,465	5,970	2,215	3,125	4,285	6,080
59	Citizenship other than Canadian	150	255	60	35	55	105

See reference material at the end of the publication. - Voir les documents de référence à la fin de la publication.

Tableau 1. Certaines caractéristiques des secteurs de recensement, recensement de 1996 - Données intégrales et données-échantillon (20 %)

Hamilton 0120	Hamilton 0121	Hamilton 0122	Hamilton 0123	Hamilton 0124	Hamilton 0130	Caractéristiques	N°
CARACTÉRISTIQUES DE LA POPULATION							
selon la langue parlée à la maison							
3,575	1,695	7,685	6,685	3,275	7,315	Réponses uniques	1
3,350	1,585	7,430	6,540	2,975	7,010	Anglais	2
-	-	-	-	-	20	Français	3
220	105	255	150	300	280	Langues non officielles (5)	4
50	-	15	20	25	-	Italien	5
-	20	-	-	-	40	Polonais	6
-	-	25	10	-	-	Portugais	7
65	-	10	-	110	40	Chinois	8
-	-	-	-	-	-	Croate	9
105	75	195	125	165	200	Autres langues (6)	10
80	10	105	75	15	55	Réponses multiples	11
selon la connaissance des langues officielles							
3,370	1,560	7,320	6,200	3,025	6,890	Anglais seulement	12
-	-	-	-	-	10	Français seulement	13
235	145	465	550	245	460	Anglais et français	14
55	-	10	10	20	-	Ni l'anglais ni le français	15
selon la connaissance des langues non officielles (5) (7)							
225	40	305	245	155	110	Italien	16
85	95	235	240	145	285	Allemand	17
25	30	85	70	25	95	Polonais	18
30	-	35	30	10	20	Portugais	19
170	70	155	110	115	105	Néerlandais	20
30	25	60	50	15	55	Espagnol	21
10	10	-	-	-	25	Croate	22
selon la première langue officielle parlée							
3,570	1,675	7,705	6,650	3,240	7,295	Anglais	23
25	15	75	80	10	60	Français	24
10	10	-	20	20	-	Anglais et français	25
50	-	-	-	20	-	Ni l'anglais ni le français	26
30	25	75	90	20	65	Minorité de langue officielle - (nombre) (8)	27
0.8	1.5	1.0	1.3	0.6	0.9	Minorité de langue officielle - (pourcentage) (8)	28
selon l'origine ethnique (9)							
1,280	665	3,105	2,780	920	2,905	Anglais	29
1,065	460	2,025	1,835	620	1,890	Canadien (15)	30
620	415	2,105	1,440	660	1,765	Ecossais	31
605	210	1,260	1,035	420	1,315	Irlandais	32
375	85	965	660	355	525	Italien	33
545	175	1,120	805	490	945	Allemand	34
215	120	470	430	110	465	Français	35
495	200	490	445	280	370	Hollandais (Néerlandais) (11)	36
135	35	350	385	260	415	Polonais	37
65	115	350	245	90	360	Ukrainien	38
65	-	40	45	15	40	Portugais	39
-	30	85	200	285	145	Origines sud-asiatiques (16)	40
35	30	145	180	50	120	Hongrois (Magyar)	41
40	60	25	45	30	20	Origines autochtones (17)	42
90	30	185	70	65	210	Gallois	43
selon la population autochtone							
10	25	-	-	10	25	Population autochtone totale (18)	44
3,645	1,685	7,785	6,750	3,280	7,340	Population non autochtone totale	45
selon la population des minorités visibles							
225	40	255	330	465	325	Total des minorités visibles (19)	46
25	-	45	20	20	10	Noir	47
-	30	85	170	270	110	Sud-Asiatique	48
170	-	50	50	150	100	Chinois	49
-	-	-	-	10	-	Coréen	50
-	-	10	-	10	30	Japonais	51
10	-	-	10	-	-	Asiatique du Sud-Est	52
-	-	10	-	-	20	Philippin	53
-	-	20	40	-	25	Arabe/Asiatique occidentale	54
25	-	10	-	-	-	Latino-Américain	55
-	-	40	25	-	15	Minorité visible, n.i.a. (20)	56
-	10	-	-	-	-	Minorités visibles multiples (21)	57
selon la citoyenneté							
3,510	1,630	7,575	6,595	3,150	7,025	Citoyenneté canadienne (22)	58
145	75	215	165	145	340	Citoyenneté autre que canadienne	59

See reference material at the end of the publication. - Voir les documents de référence à la fin de la publication.

Table 1. Selected Characteristics for Census Tracts, 1996 Census - 100% Data and 20% Sample Data

No.	Characteristics	Hamilton 0085.01	Hamilton 0085.02	Hamilton 0085.03	Hamilton 0086	Hamilton 0100	Hamilton 0101
POPULATION CHARACTERISTICS							
by place of birth							
1	Non-immigrant population (23)	3,295	4,460	1,805	2,620	3,745	5,255
2	Born in province of residence	3,080	4,160	1,635	2,355	3,595	4,785
3	Immigrant population	1,315	1,760	465	545	595	925
4	United States	-	-	-	25	20	55
5	Central and South America	30	20	-	10	-	20
6	Caribbean and Bermuda	-	35	10	-	-	-
7	United Kingdom	65	180	120	85	150	285
8	Other Europe (24)	1,125	1,145	305	425	390	540
9	Africa	-	20	10	10	-	-
10	India	40	250	-	-	25	-
11	Other Asia and the Middle East (25)	35	75	10	-	-	10
12	Oceania and other (26)	10	30	-	-	-	-
13	Non-permanent residents	-	-	-	-	-	-
14	Total immigrant population	1,320	1,760	465	545	595	920
by period of immigration							
15	Before 1961	395	395	205	350	300	480
16	1961-1970	545	495	115	80	150	295
17	1971-1980	275	340	75	55	85	120
18	1981-1990	50	410	40	50	25	15
19	1991-1996 (27)	50	120	35	-	30	10
by age at immigration							
20	0-4 years	130	230	40	60	90	65
21	5-19 years	465	555	145	175	255	295
22	20 years and over	715	970	280	305	250	565
23	Total population 1 year and over (28)	4,540	6,110	2,250	3,115	4,290	6,120
by place of residence 1 year ago (mobility)							
24	Non-movers	4,295	5,460	1,915	2,890	4,040	5,370
25	Movers	240	650	335	230	250	750
26	Non-migrants	65	335	180	75	60	305
27	Migrants	175	310	155	150	190	445
28	Internal migrants	140	310	150	155	175	450
29	Intraprovincial migrants	125	305	140	155	165	425
30	Interprovincial migrants	20	-	10	-	10	20
31	External migrants	40	-	10	-	20	-
32	Total population 5 years and over (29)	4,360	5,735	2,125	2,940	4,090	5,785
by place of residence 5 years ago (mobility)							
33	Non-movers	3,400	3,360	1,245	1,880	3,085	3,700
34	Movers	960	2,375	875	1,060	1,005	2,080
35	Non-migrants	550	1,255	435	470	275	695
36	Migrants	410	1,115	435	595	730	1,380
37	Internal migrants	390	1,050	405	585	715	1,380
38	Intraprovincial migrants	370	1,025	385	585	710	1,320
39	Interprovincial migrants	20	25	20	-	-	60
40	External migrants	20	65	30	-	15	-
41	Total population 15-24 years	830	885	205	340	575	750
by school attendance							
42	Not attending school	170	260	75	105	115	210
43	Attending school full time	610	580	120	225	425	490
44	Attending school part time	50	45	-	10	40	55
45	Total population 15 years and over	3,615	4,705	1,835	2,525	3,370	4,885
by highest level of schooling							
46	Less than grade 9 (30)	435	430	145	260	225	385
47	Grades 9 to 13 without secondary school graduation certificate	690	1,065	420	615	725	1,390
48	Grades 9 to 13 with secondary school graduation certificate	610	820	400	375	515	770
49	Trades certificate or diploma	145	180	125	140	195	245
50	Other non-university education only (31)	890	1,375	430	580	1,160	1,420
51	Without certificate or diploma	160	355	95	95	235	340
52	With certificate or diploma (32)	725	1,020	335	490	920	1,085
53	University without degree	410	385	135	200	245	335
54	Without certificate or diploma	250	230	55	95	145	150
55	With certificate or diploma (33)	155	155	85	105	100	180
56	University with bachelor's degree or higher	435	450	180	345	300	345

See reference material at the end of the publication. - Voir les documents de référence à la fin de la publication.

Tableau 1. Certaines caractéristiques des secteurs de recensement, recensement de 1996 - Données intégrales et données-échantillon (20 %)

Hamilton 0120	Hamilton 0121	Hamilton 0122	Hamilton 0123	Hamilton 0124	Hamilton 0130	Caractéristiques	N°
CARACTÉRISTIQUES DE LA POPULATION							
selon le lieu de naissance							
2,865	1,375	6,485	5,555	2,310	5,690	Population non immigrante (23)	1
2,675	1,290	5,995	5,125	2,105	5,140	Née dans la province de résidence	2
775	335	1,285	1,170	970	1,630	Population immigrante	3
65	15	85	65	55	110	Etats-Unis	4
-	-	10	10	-	40	Amérique centrale et du Sud	5
15	-	65	20	10	20	Caraïbes et Bermudes	6
150	95	380	390	185	615	Royaume-Uni	7
420	195	585	455	400	575	Autre Europe (24)	8
-	-	40	40	40	55	Afrique	9
10	-	50	80	120	30	Inde	10
110	15	60	100	145	180	Autre Asie et Moyen-Orient (25)	11
10	10	-	10	-	-	Océanie et autres (26)	12
20	-	20	35	15	45	Résidents non permanents	13
770	330	1,285	1,170	970	1,630	Population immigrante totale	14
selon la période d'immigration							
345	155	580	605	345	500	Avant 1961	15
160	85	350	230	175	450	1961-1970	16
80	50	200	225	265	340	1971-1980	17
95	25	70	65	110	205	1981-1990	18
85	15	80	45	70	140	1991-1996 (27)	19
selon l'âge à l'immigration							
95	40	140	140	110	205	0-4 ans	20
240	100	470	325	305	375	5-19 ans	21
435	185	675	705	550	1,050	20 ans et plus	22
3,615	1,695	7,730	6,705	3,265	7,285	Population totale de 1 an et plus (28)	23
selon le lieu de résidence 1 an auparavant (mobilité)							
2,945	1,620	7,365	6,285	3,095	6,530	Personnes n'ayant pas déménagé	24
665	75	365	415	175	755	Personnes ayant déménagé	25
155	25	95	145	70	275	Non-migrants	26
515	50	265	270	105	475	Migrants	27
500	50	215	225	100	460	Migrants internes	28
500	40	205	205	100	430	Migrants infraprovinciaux	29
-	-	10	25	-	30	Migrants interprovinciaux	30
10	-	50	40	-	15	Migrants externes	31
3,400	1,630	7,360	6,395	3,150	6,955	Population totale de 5 ans et plus (29)	32
selon le lieu de résidence 5 ans auparavant (mobilité)							
1,775	1,355	5,590	4,625	2,380	4,855	Personnes n'ayant pas déménagé	33
1,620	270	1,770	1,770	765	2,095	Personnes ayant déménagé	34
525	90	825	590	195	675	Non-migrants	35
1,100	185	945	1,180	575	1,415	Migrants	36
1,015	170	880	1,100	510	1,275	Migrants internes	37
990	155	855	1,030	470	1,180	Migrants infraprovinciaux	38
25	10	20	70	40	95	Migrants interprovinciaux	39
85	10	65	80	65	140	Migrants externes	40
470	240	1,030	840	510	930	Population totale de 15 à 24 ans	41
selon la fréquentation scolaire							
185	55	185	180	140	170	Ne fréquentant pas l'école	42
265	170	815	640	340	705	Fréquentant l'école à plein temps	43
20	15	30	20	30	55	Fréquentant l'école à temps partiel	44
2,810	1,405	5,800	5,270	2,580	5,890	Population totale de 15 ans et plus	45
selon le plus haut niveau de scolarité atteint							
170	75	165	160	70	105	Niveau inférieur à la 9e année (30)	46
650	355	930	950	420	1,005	9e - 13e année sans certificat d'études secondaires	47
380	165	650	670	280	605	9e - 13e année avec certificat d'études secondaires	48
165	80	190	195	70	195	Certificat ou diplôme d'une école de métiers	49
765	345	1,675	1,165	610	1,565	Autres études non universitaires seulement (31)	50
165	75	375	295	100	335	Sans certificat ou diplôme	51
595	270	1,295	870	505	1,230	Avec certificat ou diplôme (32)	52
195	130	620	665	320	705	Études universitaires sans grade	53
75	70	320	350	145	345	Sans certificat ou diplôme	54
110	60	300	320	175	360	Avec certificat ou diplôme (33)	55
490	245	1,570	1,460	805	1,705	Études universitaires avec baccalauréat ou diplôme supérieur	56

See reference material at the end of the publication. - Voir les documents de référence à la fin de la publication.

Table 1. Selected Characteristics for Census Tracts, 1996 Census - 100% Data and 20% Sample Data

No.	Characteristics	Hamilton 0085.01	Hamilton 0085.02	Hamilton 0085.03	Hamilton 0086	Hamilton 0100	Hamilton 0101
POPULATION CHARACTERISTICS							
by combinations of unpaid work							
1	Males 15 years and over	1,780	2,360	925	1,265	1,710	2,465
2	Reported unpaid work (34)	1,515	2,050	755	1,120	1,550	2,145
3	Housework and child care and care to seniors	130	140	80	90	205	220
4	Housework and child care only	500	730	245	280	390	625
5	Housework and care to seniors only	100	120	25	85	130	155
6	Child care and care to seniors only	10	10	-	10	-	-
7	Housework only	735	940	395	620	760	1,115
8	Child care only	35	85	-	35	25	30
9	Care to seniors only	-	15	-	10	40	-
10	Females 15 years and over	1,835	2,345	910	1,255	1,660	2,420
11	Reported unpaid work (34)	1,715	2,225	835	1,165	1,585	2,240
12	Housework and child care and care to seniors	210	235	135	125	290	310
13	Housework and child care only	685	875	225	420	490	740
14	Housework and care to seniors only	120	180	70	170	175	195
15	Child care and care to seniors only	10	10	-	-	-	-
16	Housework only	685	900	400	430	610	985
17	Child care only	-	20	-	10	-	10
18	Care to seniors only	-	-	-	10	10	-
by labour force activity							
19	Males 15 years and over	1,775	2,360	925	1,265	1,710	2,465
20	In the labour force	1,350	1,820	730	945	1,350	1,665
21	Employed	1,225	1,705	670	925	1,275	1,585
22	Unemployed	125	115	60	20	70	75
23	Unemployment rate	9.3	6.3	8.2	2.1	5.2	4.5
24	Participation rate	76.1	77.1	78.9	74.7	78.9	67.5
25	Females 15 years and over	1,835	2,345	910	1,255	1,660	2,420
26	In the labour force	1,160	1,635	530	725	1,090	1,395
27	Employed	1,050	1,520	495	680	1,035	1,270
28	Unemployed	115	115	35	45	55	130
29	Unemployment rate	9.9	7.0	6.6	6.2	5.0	9.3
30	Participation rate	63.2	69.7	58.2	57.8	65.7	57.6
31	Both sexes - Unemployment rate	9.6	6.6	7.9	3.9	5.3	6.7
32	15-24 years	23.8	18.0	8.3	4.7	11.7	16.0
33	25 years and over	5.8	4.3	7.5	3.8	4.1	5.0
34	Both sexes - Participation rate	69.4	73.5	68.5	68.1	72.6	62.8
35	15-24 years	63.3	62.7	60.0	63.2	67.0	62.3
36	25 years and over	71.5	76.0	69.4	66.7	73.7	62.6
37	Total labour force 15 years and over	2,515	3,460	1,260	1,670	2,445	3,060
by industry divisions							
38	Industry - Not applicable (35)	45	45	45	20	40	110
39	All industries (36)	2,470	3,415	1,215	1,650	2,400	2,955
40	Primary industries (37)	10	55	30	75	220	155
41	Manufacturing industries	685	955	310	540	560	540
42	Construction industries	140	255	140	85	190	275
43	Transportation and storage industries	75	100	65	55	115	250
44	Communication and other utility industries	75	100	70	25	90	105
45	Wholesale and retail trades industries	405	665	200	260	345	485
46	Finance, insurance, real estate industries	125	175	50	85	90	100
47	Business service industries	90	170	60	110	90	110
48	Government service industries (38)	105	145	20	70	110	125
49	Educational service industries	190	205	45	65	160	190
50	Health and social service industries (38)	325	265	85	115	160	295
51	Accommodation, food and beverage service industries	105	135	80	65	100	100
52	Other service industries (38)	145	185	55	90	155	215

See reference material at the end of the publication. - Voir les documents de référence à la fin de la publication.

Tableau 1. Certaines caractéristiques des secteurs de recensement, recensement de 1996 - Données intégrales et données-échantillon (20 %)

Hamilton 0120	Hamilton 0121	Hamilton 0122	Hamilton 0123	Hamilton 0124	Hamilton 0130	Caractéristiques	N°
CARACTÉRISTIQUES DE LA POPULATION							
selon les combinaisons de travail non rémunéré							
1,430	735	2,845	2,555	1,285	2,840	Hommes de 15 ans et plus	1
1,300	630	2,580	2,245	1,115	2,540	Travail non rémunéré déclaré (34)	2
185	60	270	190	130	170	Travaux ménagers et soins aux enfants et soins aux personnes âgées	3
350	150	830	670	335	805	Travaux ménagers et soins aux enfants seulement	4
80	75	145	195	110	180	Travaux ménagers et soins aux personnes âgées seulement	5
-	-	-	10	-	-	Soins aux enfants et soins aux personnes âgées seulement	6
685	340	1,300	1,080	510	1,360	Travaux ménagers seulement	7
-	-	15	90	20	20	Soins aux enfants seulement	8
-	-	15	10	10	-	Soins aux personnes âgées seulement	9
1,375	675	2,955	2,715	1,295	3,050	Femmes de 15 ans et plus	10
1,300	640	2,810	2,540	1,235	2,870	Travail non rémunéré déclaré (34)	11
250	90	420	320	205	305	Travaux ménagers et soins aux enfants et soins aux personnes âgées	12
380	160	995	820	345	930	Travaux ménagers et soins aux enfants seulement	13
115	80	175	245	165	335	Travaux ménagers et soins aux personnes âgées seulement	14
-	-	-	-	-	-	Soins aux enfants et soins aux personnes âgées seulement	15
545	305	1,220	1,135	515	1,280	Travaux ménagers seulement	16
10	-	-	10	-	10	Soins aux enfants seulement	17
-	10	10	-	-	10	Soins aux personnes âgées seulement	18
selon l'activité							
1,430	730	2,850	2,550	1,285	2,840	Hommes de 15 ans et plus	19
1,135	560	2,150	1,905	965	2,180	Faisant partie de la population active	20
1,085	520	2,085	1,800	905	2,085	Occupés	21
50	40	65	105	65	100	Chômeurs	22
4.4	7.1	3.0	5.5	6.7	4.6	Taux de chômage	23
79.4	76.7	75.4	74.7	75.1	76.8	Taux d'activité	24
1,375	670	2,955	2,715	1,295	3,050	Femmes de 15 ans et plus	25
805	420	1,890	1,670	925	1,845	Faisant partie de la population active	26
760	405	1,795	1,600	835	1,715	Occupées	27
50	15	95	65	85	125	Chômeuses	28
6.2	3.6	5.0	3.9	9.2	6.8	Taux de chômage	29
58.5	62.7	64.0	61.5	71.4	60.5	Taux d'activité	30
5.2	5.1	4.0	4.8	7.9	5.7	Les deux sexes - Taux de chômage	31
4.5	14.3	17.6	14.7	20.3	17.8	15-24 ans	32
5.0	3.6	1.0	2.7	5.2	3.4	25 ans et plus	33
69.2	69.8	69.6	67.8	73.6	68.3	Les deux sexes - Taux d'activité	34
72.3	60.4	68.4	69.0	67.6	69.9	15-24 ans	35
68.7	72.1	69.9	67.6	75.1	68.2	25 ans et plus	36
1,940	980	4,045	3,570	1,895	4,025	Population active totale de 15 ans et plus	37
selon les divisions d'industrie							
20	15	50	55	65	80	Industrie - Sans objet (35)	38
1,920	965	3,995	3,510	1,830	3,950	Toutes les industries (36)	39
190	115	50	75	25	40	Industries primaires (37)	40
275	130	610	450	210	505	Industries manufacturières	41
205	100	135	220	105	135	Industries de la construction	42
50	35	105	70	15	45	Industries du transport et de l'entreposage	43
65	25	80	50	45	105	Industries des communications et autres services publics	44
240	135	635	455	295	590	Industries du commerce de gros et de détail	45
75	35	200	265	130	195	Industries des intermédiaires financiers, des assurances et des services immobiliers	46
145	35	250	340	175	310	Industries des services aux entreprises	47
35	25	270	140	65	205	Industries des services gouvernementaux (38)	48
175	105	630	465	235	585	Industries des services d'enseignement	49
185	115	575	565	335	705	Industries des services de soins de santé et des services sociaux (38)	50
90	40	210	140	85	200	Industries de l'hébergement et de la restauration	51
175	75	250	275	105	320	Autres industries de services (38)	52

See reference material at the end of the publication. - Voir les documents de référence à la fin de la publication.

Table 1. Selected Characteristics for Census Tracts, 1996 Census - 100% Data and 20% Sample Data

No.	Characteristics	Hamilton 0085.01	Hamilton 0085.02	Hamilton 0085.03	Hamilton 0086	Hamilton 0100	Hamilton 0101
POPULATION CHARACTERISTICS							
by class of worker							
1	Class of worker - Not applicable (35)	45	45	45	20	40	105
2	All classes of worker (36)	2,465	3,410	1,215	1,650	2,400	2,955
3	Paid workers	2,315	3,170	1,065	1,480	2,120	2,700
4	Employees	2,195	3,045	980	1,375	1,990	2,560
5	Self-employed (incorporated)	125	125	80	110	125	135
6	Self-employed (unincorporated)	125	245	130	165	260	240
7	Unpaid family workers	25	-	25	-	20	15
by occupation broad groups							
8	Male labour force 15 years and over	1,355	1,820	730	945	1,350	1,665
9	Occupation - Not applicable (35)	20	30	20	10	35	40
10	All occupations (36)	1,330	1,790	710	935	1,315	1,625
11	A Management occupations	110	215	170	115	135	180
12	B Business, finance and administrative occupations	95	195	55	70	100	135
13	C Natural and applied sciences and related occupations	130	100	50	55	55	105
14	D Health occupations	30	-	-	-	10	10
15	E Occupations in social science, education, government service and religion	85	65	20	40	30	75
16	F Occupations in art, culture, recreation and sport	30	20	15	-	-	15
17	G Sales and service occupations	275	350	80	160	170	225
18	H Trades, transport and equipment operators and related occupations	360	480	220	270	475	640
19	I Occupations unique to primary industry J Occupations unique to processing, manufacturing and utilities	30	45	20	70	140	70
20	J Occupations unique to processing, manufacturing and utilities	180	305	85	140	195	175
21	Female labour force 15 years and over	1,160	1,635	530	725	1,095	1,400
22	Occupation - Not applicable (35)	20	20	20	15	10	70
23	All occupations (36)	1,140	1,620	505	715	1,085	1,330
24	A Management occupations	100	100	40	50	85	25
25	B Business, finance and administrative occupations	350	545	140	205	330	455
26	C Natural and applied sciences and related occupations	15	20	-	30	15	40
27	D Health occupations	130	120	50	45	80	125
28	E Occupations in social science, education, government service and religion	85	110	25	55	85	105
29	F Occupations in art, culture, recreation and sport	55	20	20	-	35	40
30	G Sales and service occupations	295	465	165	215	300	420
31	H Trades, transport and equipment operators and related occupations	15	35	10	35	70	45
32	I Occupations unique to primary industry J Occupations unique to processing, manufacturing and utilities	10	10	-	20	55	55
33	J Occupations unique to processing, manufacturing and utilities	80	195	50	55	25	15
34	Total employed labour force 15 years and over	2,270	3,230	1,160	1,600	2,315	2,855
by place of work							
35	Males	1,225	1,710	670	925	1,275	1,590
36	Usual place of work	1,090	1,445	500	775	980	1,225
37	At home	25	75	70	75	155	115
38	Outside Canada	-	10	10	-	-	10
39	No fixed workplace	105	185	95	70	140	240
40	Females	1,050	1,525	495	680	1,035	1,265
41	Usual place of work	965	1,425	395	595	845	995
42	At home	45	65	80	75	105	120
43	Outside Canada	-	-	-	-	-	-
44	No fixed workplace	35	30	15	10	85	155

See reference material at the end of the publication. - Voir les documents de référence à la fin de la publication.

Tableau 1. Certaines caractéristiques des secteurs de recensement, recensement de 1996 - Données intégrales et données-échantillon (20 %)

Hamilton 0120	Hamilton 0121	Hamilton 0122	Hamilton 0123	Hamilton 0124	Hamilton 0130	Caractéristiques	N°
CARACTÉRISTIQUES DE LA POPULATION							
selon la catégorie de travailleur(euse)s							
Catégorie de travailleur(euse)s -							
20	15	50	60	65	80	Sans objet (35)	1
1,920	965	3,995	3,515	1,830	3,945	Toutes les catégories de travailleur(euse)s (36)	2
1,675	780	3,725	3,085	1,645	3,605	Travailleur(euse)s rémunéré(e)s	3
1,575	735	3,545	2,935	1,505	3,450	Employé(e)s	4
100	50	175	150	135	160	Travailleur(euse)s autonomes (entreprise constituée en société)	5
220	180	260	410	175	330	Travailleur(euse)s autonomes (entreprise non constituée en société)	6
25	-	10	20	10	10	Travailleur(euse)s familiaux (familiales) non rémunéré(e)s	7
selon les grandes catégories professionnelles							
1,135	560	2,150	1,905	970	2,180	Population active masculine de 15 ans et plus	8
-	15	-	30	25	15	Profession - Sans objet (35)	9
1,130	540	2,145	1,875	945	2,165	Toutes les professions (36)	10
135	70	430	320	105	265	A Gestion	11
75	55	225	265	120	215	B Affaires, finance et administration	12
80	15	185	155	70	255	C Sciences naturelles et appliquées et professions apparentées	13
35	25	80	105	115	140	D Secteur de la santé	14
55	45	295	235	125	295	E Sciences sociales, enseignement, administration publique et religion	15
20	10	20	40	15	60	F Arts, culture, sports et loisirs	16
210	75	475	340	185	485	G Ventes et services	17
265	140	230	235	170	310	H Métiers, transport et machinerie	18
185	65	50	65	10	50	I Professions propres au secteur primaire	19
70	35	145	115	35	90	J Transformation, fabrication et services d'utilité publique	20
810	420	1,890	1,670	925	1,845	Population active féminine de 15 ans et plus	21
15	-	40	25	45	65	Profession - Sans objet (35)	22
790	420	1,850	1,640	885	1,780	Toutes les professions (36)	23
50	40	125	120	60	160	A Gestion	24
275	130	485	430	275	540	B Affaires, finance et administration	25
-	-	55	40	-	50	C Sciences naturelles et appliquées et professions apparentées	26
85	55	270	215	145	220	D Secteur de la santé	27
120	45	290	275	130	255	E Sciences sociales, enseignement, administration publique et religion	28
30	25	35	60	35	70	F Arts, culture, sports et loisirs	29
190	65	535	460	210	445	G Ventes et services	30
10	-	35	25	-	-	H Métiers, transport et machinerie	31
20	40	-	10	10	10	I Professions propres au secteur primaire	32
-	15	15	-	15	15	J Transformation, fabrication et services d'utilité publique	33
1,845	930	3,880	3,400	1,745	3,795	Population active occupée totale de 15 ans et plus	34
selon le lieu de travail							
Hommes							35
1,085	520	2,085	1,795	905	2,080	Lieu de travail habituel	36
805	360	1,850	1,550	765	1,795	À domicile	37
180	80	90	125	65	155	En dehors du Canada	38
-	-	-	10	-	-	Sans adresse de travail fixe	39
100	75	135	115	80	125	Femmes	40
755	405	1,795	1,605	840	1,715	Lieu de travail habituel	41
620	310	1,610	1,430	720	1,515	À domicile	42
115	85	125	130	90	140	En dehors du Canada	43
10	-	10	-	-	-	Sans adresse de travail fixe	44
10	15	55	40	25	55		

See reference material at the end of the publication. - Voir les documents de référence à la fin de la publication.

Table 1. Selected Characteristics for Census Tracts, 1996 Census - 100% Data and 20% Sample Data

No.	Characteristics	Hamilton 0085.01	Hamilton 0085.02	Hamilton 0085.03	Hamilton 0086	Hamilton 0100	Hamilton 0101
POPULATION CHARACTERISTICS							
	Total employed labour force 15 years and over with usual place of work or no fixed workplace						
1	by mode of transportation:						
2	Males	2,200	3,085	1,005	1,450	2,050	2,620
3	Car, truck, van, as driver	1,200	1,625	590	845	1,120	1,465
4	Car, truck, van, as passenger	1,110	1,460	535	810	1,055	1,370
5	Public transit	45	80	45	20	10	55
6	Walked to work	35	65	-	-	-	10
7	Other method	-	25	10	10	45	-
8	Females	10	-	-	10	10	30
9	Car, truck, van, as driver	1,000	1,455	410	600	930	1,155
10	Car, truck, van, as passenger	840	1,165	360	530	820	1,025
11	Public transit	110	150	30	60	65	50
12	Walked to work	30	75	10	-	-	40
13	Other method	10	55	10	10	30	15
		10	-	-	-	15	20
1996 INCOME CHARACTERISTICS							
	Total income of population 15 years and over						
	by sex and total income groups						
14	Total income of males 15 years and over	1,780	2,360	930	1,265	1,710	2,465
15	Without income	100	115	10	35	80	110
16	With income	1,675	2,240	915	1,235	1,630	2,355
17	Under \$1,000 (39)	100	105	100	60	60	55
18	\$ 1,000 - \$ 2,999	85	135	25	25	35	85
19	\$ 3,000 - \$ 4,999	40	75	15	-	105	65
20	\$ 5,000 - \$ 6,999	55	90	15	40	60	65
21	\$ 7,000 - \$ 9,999	55	80	25	30	75	40
22	\$10,000 - \$11,999	60	60	30	40	40	100
23	\$12,000 - \$14,999	40	90	20	50	85	125
24	\$15,000 - \$19,999	85	110	110	55	65	190
25	\$20,000 - \$24,999	135	120	65	80	150	245
26	\$25,000 - \$29,999	80	110	40	110	80	245
27	\$30,000 - \$34,999	115	190	35	80	125	180
28	\$35,000 - \$39,999	75	160	60	95	70	165
29	\$40,000 - \$44,999	140	195	45	60	90	160
30	\$45,000 - \$49,999	65	135	40	95	120	115
31	\$50,000 - \$59,999	245	305	125	190	265	275
32	\$60,000 and over	295	265	155	195	200	240
33	Average income \$ (40)	37,129	33,081	37,165	41,278	41,645	32,557
34	Median income \$ (40)	33,984	32,991	31,686	35,283	30,800	28,957
35	Standard error of average income \$ (40)	1,566	1,010	2,393	4,070	4,324	912
36	Total income of females 15 years and over	1,840	2,345	910	1,255	1,660	2,420
37	Without income	285	330	140	105	195	245
38	With income	1,550	2,015	770	1,150	1,460	2,180
39	Under \$1,000 (39)	80	125	35	65	90	145
40	\$ 1,000 - \$ 2,999	115	100	45	50	75	140
41	\$ 3,000 - \$ 4,999	80	70	55	95	75	110
42	\$ 5,000 - \$ 6,999	150	115	65	90	115	130
43	\$ 7,000 - \$ 9,999	150	115	65	125	85	225
44	\$10,000 - \$11,999	60	115	60	85	140	135
45	\$12,000 - \$14,999	95	170	55	130	120	235
46	\$15,000 - \$19,999	65	175	65	60	145	255
47	\$20,000 - \$24,999	160	255	45	105	95	165
48	\$25,000 - \$29,999	160	195	90	105	95	150
49	\$30,000 - \$34,999	110	175	40	75	110	230
50	\$35,000 - \$39,999	50	185	30	15	100	60
51	\$40,000 - \$44,999	55	80	35	20	70	75
52	\$45,000 - \$49,999	30	40	30	35	30	45
53	\$50,000 - \$59,999	75	45	20	50	65	45
54	\$60,000 and over	100	45	25	40	45	25
55	Average income \$ (40)	23,118	21,217	19,772	18,867	21,299	18,125
56	Median income \$ (40)	16,789	20,011	14,900	12,147	15,940	13,980
57	Standard error of average income \$ (40)	1,240	685	1,151	1,111	1,039	629
by composition of total income							
58	Total - Composition of total income % (41)	100.0	100.0	100.0	100.0	100.0	100.0
59	Employment income %	84.6	87.0	81.0	79.3	79.5	72.4
60	Government transfer payments %	8.1	8.1	9.5	10.1	9.4	14.3
61	Other %	7.3	4.9	9.5	10.5	11.1	13.3

See reference material at the end of the publication. - Voir les documents de référence à la fin de la publication.

Tableau 1. Certaines caractéristiques des secteurs de recensement, recensement de 1996 - Données intégrales et données-échantillon (20 %)

Hamilton 0120	Hamilton 0121	Hamilton 0122	Hamilton 0123	Hamilton 0124	Hamilton 0130	Caractéristiques	N°
CARACTÉRISTIQUES DE LA POPULATION							
Population active occupée totale de 15 ans et plus ayant un lieu de travail habituel ou sans adresse de travail fixe							1
1,535	760	3,655	3,140	1,590	3,490		
selon le mode de transport							
Hommes							2
905	435	1,990	1,670	845	1,920		
Automobile, camion ou fourgonnette, en tant que conducteur							3
760	405	1,835	1,520	755	1,700		
Automobile, camion ou fourgonnette, en tant que passager							4
60	10	75	55	45	65		
15	10	40	35	10	75		
60	-	15	30	30	50		
10	15	25	30	-	25		
Autre moyen							7
630	325	1,660	1,470	745	1,570		
Femmes							8
Automobile, camion ou fourgonnette, en tant que conductrice							9
540	275	1,400	1,270	600	1,310		
Automobile, camion ou fourgonnette, en tant que passagère							10
55	35	160	120	75	100		
10	15	35	20	10	100		
20	-	60	50	55	45		
-	-	10	15	10	15		
CARACTÉRISTIQUES DU REVENU DE 1996							
Revenu total de la population de 15 ans et plus selon le sexe et les tranches de revenu total							
Revenu total des hommes de 15 ans et plus							14
1,430	730	2,850	2,555	1,280	2,840		
Sans revenu							15
35	35	95	75	85	60		
Avec un revenu							16
1,395	700	2,750	2,480	1,200	2,780		
Moins de 1 000 \$ (39)							17
80	20	70	125	50	85		
35	55	120	100	35	80		
50	15	65	55	10	80		
30	10	90	75	35	80		
50	35	105	60	35	85		
70	30	45	45	45	80		
75	45	80	90	35	110		
105	75	70	105	60	145		
65	20	135	115	40	180		
80	50	135	145	50	145		
85	85	115	225	40	145		
105	40	140	110	55	120		
75	10	195	145	70	110		
50	55	145	75	110	115		
140	55	335	245	125	375		
290	110	900	765	405	835		
38,495	39,268	53,024	50,699	54,774	50,939		
33,325	30,040	44,883	39,852	46,868	41,745		
Revenu moyen \$ (40)							33
1,867	3,743	2,457	2,053	3,286	2,097		
Revenu médian \$ (40)							34
1,380	675	2,955	2,715	1,295	3,045		
Revenu total des femmes de 15 ans et plus							36
120	70	260	225	105	280		
Sans revenu							37
1,255	600	2,690	2,490	1,190	2,765		
Avec un revenu							38
30	45	145	145	115	150		
Moins de 1 000 \$ (39)							39
60	30	155	115	55	120		
80	20	110	125	60	175		
110	30	145	120	55	135		
105	50	185	140	120	185		
80	50	130	85	60	130		
115	30	165	205	75	190		
110	30	190	230	65	275		
80	55	220	240	60	230		
100	55	225	230	80	240		
75	40	240	185	110	235		
65	20	110	115	45	145		
60	30	135	110	60	110		
40	25	120	80	40	130		
80	55	175	140	100	170		
65	35	250	205	80	135		
23,958	24,531	27,983	26,096	24,263	25,062		
16,799	21,050	23,319	21,669	18,504	20,028		
1,453	1,618	1,290	945	1,237	998		
Revenu médian \$ (40)							55
Revenu médian \$ (40)							56
Erreur type du revenu moyen \$ (40)							57
selon la composition du revenu total							
100.0	100.0	100.0	100.0	100.0	100.0		
80.0	79.3	77.9	77.4	80.8	79.1		
8.3	8.2	6.3	7.3	5.5	7.2		
11.7	12.5	15.8	15.3	13.6	13.7		
Total - Composition du revenu total % (41)							58
Revenu d'emploi %							59
Transferts gouvernementaux %							60
Autres %							61

See reference material at the end of the publication. - Voir les documents de référence à la fin de la publication.

Table 1. Selected Characteristics for Census Tracts, 1996 Census - 100% Data and 20% Sample Data

No.	Characteristics	Hamilton 0085.01	Hamilton 0085.02	Hamilton 0085.03	Hamilton 0086	Hamilton 0100	Hamilton 0101
1996 INCOME CHARACTERISTICS							
Employment income of population 15 years and over by sex and work activity							
1	Males - worked full-year, full-time (42)	820	1,200	435	700	840	1,120
2	Average employment income \$	53,493	44,147	47,484	53,160	47,767	40,259
3	Standard error of average employment income \$	2,163	1,171	3,101	6,909	2,754	1,277
4	Males - worked part-year or part-time (43)	510	600	240	220	460	590
5	Average employment income \$	19,187	19,555	29,956	18,132	31,526	18,321
6	Standard error of average employment income \$	1,969	1,775	4,946	2,769	11,064	1,523
7	Females - worked full-year, full-time (42)	540	850	255	305	420	595
8	Average employment income \$	36,351	28,991	28,825	32,340	33,933	30,223
9	Standard error of average employment income \$	2,043	850	1,891	2,438	1,635	1,054
10	Females - worked part-year or part-time (43)	655	745	270	455	620	780
11	Average employment income \$	14,071	15,065	14,310	12,152	14,919	11,823
12	Standard error of average employment income \$	1,312	1,075	1,723	1,134	1,720	772
Total income of Census families by family income groups							
13	Census family income of all families	1,255	1,760	675	960	1,225	1,795
14	Under \$10,000	10	50	45	10	45	55
15	\$ 10,000 - \$ 19,999	60	100	50	50	40	85
16	\$ 20,000 - \$ 29,999	95	130	70	55	100	185
17	\$ 30,000 - \$ 39,999	75	200	85	115	140	225
18	\$ 40,000 - \$ 49,999	90	150	45	145	160	245
19	\$ 50,000 - \$ 59,999	195	260	60	130	135	215
20	\$ 60,000 - \$ 69,999	140	230	70	125	145	245
21	\$ 70,000 - \$ 79,999	110	200	45	75	105	145
22	\$ 80,000 - \$ 89,999	110	160	75	75	125	115
23	\$ 90,000 - \$ 99,999	100	130	15	25	50	95
24	\$100,000 and over	270	145	105	145	170	175
25	Average family income \$	73,814	60,821	62,707	68,774	73,717	57,604
26	Median family income \$	66,980	59,386	54,551	55,239	58,808	55,229
27	Standard error of average family income \$	2,325	1,483	3,902	5,898	6,357	1,429
Incidence of low income (44)							
28	Total - Economic families	1,245	1,695	685	955	1,220	1,820
29	Low income	100	160	130	80	90	105
30	Incidence of low income % (45)	8.2	9.6	18.9	8.8	7.2	5.6
Total - Unattached individuals 15 years and over							
31	Low income	125	205	165	150	220	330
32	Incidence of low income % (45)	40	75	80	50	25	65
33	Incidence of low income % (45)	30.3	36.3	48.9	33.0	11.7	19.8
34	Total - Population in private households	4,605	6,210	2,270	3,165	4,325	6,165
35	Low income	380	630	520	290	355	425
36	Incidence of low income % (45)	8.2	10.2	22.8	9.2	8.2	7.0
Total income of private households by household income groups							
37	Household income of all private households ..	1,330	1,865	820	1,100	1,395	2,090
38	Under \$10,000	15	45	80	25	40	60
39	\$ 10,000 - \$ 19,999	45	115	80	95	80	170
40	\$ 20,000 - \$ 29,999	125	120	80	65	110	220
41	\$ 30,000 - \$ 39,999	80	225	90	100	165	240
42	\$ 40,000 - \$ 49,999	100	165	55	135	185	325
43	\$ 50,000 - \$ 59,999	205	255	100	165	170	225
44	\$ 60,000 - \$ 69,999	130	215	80	160	140	260
45	\$ 70,000 - \$ 79,999	140	215	45	95	125	150
46	\$ 80,000 - \$ 89,999	110	180	85	80	135	145
47	\$ 90,000 - \$ 99,999	110	155	15	30	60	105
48	\$100,000 and over	275	180	110	145	175	190
49	Average household income \$	73,857	62,593	59,808	66,018	70,938	55,592
50	Median household income \$	67,026	61,798	51,331	56,049	57,029	50,961
51	Standard error of average household income \$	2,323	1,485	3,602	5,176	5,605	1,375

See reference material at the end of the publication. - Voir les documents de référence à la fin de la publication.

Tableau 1. Certaines caractéristiques des secteurs de recensement, recensement de 1996 - Données intégrales et données-échantillon (20 %)

Hamilton 0120	Hamilton 0121	Hamilton 0122	Hamilton 0123	Hamilton 0124	Hamilton 0130	Caractéristiques	N°
CARACTÉRISTIQUES DU REVENU DE 1996							
Population de 15 ans et plus ayant un revenu d'emploi selon le sexe et le travail							
Hommes ayant travaillé toute l'année							
735	345	1,420	1,310	670	1,445	Hommes ayant travaillé toute l'année à plein temps (42)	1
51,687	47,614	67,900	63,688	62,695	67,510	Revenu moyen d'emploi \$	2
2,944	4,503	3,184	2,682	3,515	3,027	Erreur type du revenu moyen d'emploi \$...	3
Hommes ayant travaillé une partie de l'année ou à temps partiel (43)							4
380	225	835	655	275	775	Revenu moyen d'emploi \$	5
14,888	24,563	22,867	28,533	36,710	26,943	Erreur type du revenu moyen d'emploi \$...	6
1,953	6,034	2,293	4,196	6,645	3,642		
Femmes ayant travaillé toute l'année à plein temps (42)							7
450	210	865	710	345	780	Revenu moyen d'emploi \$	8
32,572	33,357	43,121	39,304	41,851	36,277	Erreur type du revenu moyen d'emploi \$...	9
1,659	2,286	1,777	1,910	1,848	1,313		
Femmes ayant travaillé une partie de l'année ou à temps partiel (43)							10
385	220	1,045	970	555	1,065	Revenu moyen d'emploi \$	11
19,972	17,358	16,292	15,980	13,549	17,732	Erreur type du revenu moyen d'emploi \$...	12
3,304	2,273	1,166	981	1,353	1,739		
Revenu total des familles de recensement selon les tranches de revenu de la famille							
Revenu de la famille de recensement de toutes les familles							13
1,055	490	2,170	1,935	920	2,190	Moins de 10 000 \$	14
20	-	30	20	25	25	10 000 \$ - 19 999 \$	15
80	20	40	35	10	85	20 000 \$ - 29 999 \$	16
85	50	90	90	20	155	30 000 \$ - 39 999 \$	17
115	40	120	130	40	175	40 000 \$ - 49 999 \$	18
75	60	80	205	70	200	50 000 \$ - 59 999 \$	19
120	45	220	130	100	165	60 000 \$ - 69 999 \$	20
110	45	205	205	75	210	70 000 \$ - 79 999 \$	21
120	60	250	170	120	145	80 000 \$ - 89 999 \$	22
35	25	260	205	60	210	90 000 \$ - 99 999 \$	23
75	35	180	150	75	225	100 000 \$ et plus	24
215	110	705	595	335	585	Revenu moyen des familles \$	25
69,647	78,692	93,681	90,800	95,447	87,083	Revenu médian des familles \$	26
61,736	65,246	81,728	78,320	80,753	76,279	Erreur type du revenu moyen des familles \$..	27
2,795	5,702	3,719	2,773	4,405	3,253		
Fréquence des unités à faible revenu (44)							
1,020	500	2,165	1,945	900	2,175	Total - Familles économiques	28
40	15	95	75	20	150	Faible revenu	29
4.1	3.5	4.3	4.0	2.1	6.8	Fréquence des unités à faible revenu %(45)	30
Total - Personnes hors famille économique de 15 ans et plus							31
220	90	290	390	120	500	Faible revenu	32
50	20	85	185	40	105	Fréquence des unités à faible revenu %(45)	33
22.2	25.5	29.7	46.1	30.6	20.6	Total - Population dans les ménages privés ..	34
3,645	1,690	7,775	6,755	3,265	7,360	Faible revenu	35
170	70	395	410	100	510	Fréquence des unités à faible revenu %(45)	36
4.7	4.3	5.1	6.1	3.1	6.9		
Revenu total des ménages privés selon les tranches de revenu du ménage							
Revenu du ménage de tous les ménages privés							37
1,190	575	2,440	2,300	1,005	2,610	Moins de 10 000 \$	38
30	20	30	45	20	25	10 000 \$ - 19 999 \$	39
75	40	115	160	20	185	20 000 \$ - 29 999 \$	40
115	55	110	130	25	230	30 000 \$ - 39 999 \$	41
110	65	165	170	35	255	40 000 \$ - 49 999 \$	42
95	60	100	220	80	205	50 000 \$ - 59 999 \$	43
140	55	215	170	135	210	60 000 \$ - 69 999 \$	44
110	55	235	205	75	250	70 000 \$ - 79 999 \$	45
130	50	265	205	120	175	80 000 \$ - 89 999 \$	46
60	25	240	210	70	210	90 000 \$ - 99 999 \$	47
70	30	185	145	65	235	100 000 \$ et plus	48
250	120	775	640	355	635	Revenu moyen des ménages \$	49
70,340	73,667	90,702	82,919	93,545	80,837	Revenu médian des ménages \$	50
60,526	59,277	79,549	72,032	78,779	66,895	Erreur type du revenu moyen des ménages \$..	51
2,800	5,397	3,528	2,557	4,124	2,845		

See reference material at the end of the publication. - Voir les documents de référence à la fin de la publication.

Table 1. Selected Characteristics for Census Tracts, 1996 Census - 100% Data and 20% Sample Data

No.	Characteristics	Hamilton 0085.01	Hamilton 0085.02	Hamilton 0085.03	Hamilton 0086	Hamilton 0100	Hamilton 0101
DWELLING AND HOUSEHOLD CHARACTERISTICS							
1	Total number of occupied private dwellings	1,325	1,870	820	1,100	1,395	2,090
by tenure							
2	Owned	1,185	1,765	640	995	1,235	1,865
3	Rented	140	110	185	100	165	225
4	Band housing	-	-	-	-	-	-
by structural type of dwelling							
5	Single-detached house	1,200	1,185	625	1,095	1,330	1,905
6	Semi-detached house	10	80	10	-	10	20
7	Row house	100	485	175	-	-	100
8	Apartment, detached duplex	10	-	10	-	30	25
9	Apartment building, five or more storeys	-	105	-	-	-	-
10	Apartment building, less than five storeys	20	-	-	-	25	35
11	Other single attached house	-	-	-	-	10	-
12	Movable dwelling (46)	-	-	-	-	-	-
by condition of dwelling							
13	Regular maintenance only	1,025	1,535	585	630	790	1,280
14	Minor repairs	265	265	175	380	470	635
15	Major repairs	30	65	60	90	135	170
by period of construction							
16	Before 1946	30	30	160	235	310	330
17	1946 - 1960	65	95	180	345	285	620
18	1961 - 1970	70	60	85	175	355	445
19	1971 - 1980	235	260	20	70	315	145
20	1981 - 1990	820	950	200	55	105	175
21	1991 - 1996 (47)	110	475	170	220	20	375
22	Average number of rooms per dwelling	8.4	7.3	6.8	7.3	7.6	7.0
23	Average number of bedrooms per dwelling (48)	3.4	3.1	2.8	3.1	3.1	3.0
24	Average value of dwelling \$	247,004	168,114	195,588	210,971	186,900	167,925
25	Total number of private households	1,325	1,865	820	1,100	1,395	2,090
by size of household							
26	1 person	65	175	105	140	155	255
27	2 persons	300	450	335	390	425	770
28	3 persons	250	355	145	205	255	350
29	4-5 persons	635	785	210	325	485	605
30	6 or more persons	75	105	20	35	75	110
by household type							
31	One family households	1,225	1,610	650	910	1,185	1,720
32	Multiple-family households	15	65	10	25	20	35
33	Non-family households	80	190	155	165	190	335
34	Number of persons in private households	4,605	6,220	2,270	3,165	4,335	6,185
35	Average number of persons per household	3.5	3.3	2.8	2.9	3.1	3.0
36	Average number of persons per room	0.4	0.5	0.4	0.4	0.4	0.4
37	Tenant one-family households without additional persons (49)	100	80	135	80	115	145
38	Average gross rent \$ (50)	951	996	1,065	749	783	915
39	Gross rent >= 30% of household income (50)	70	45	90	15	95	115
40	Owner one-family households without additional persons (51)	1,035	1,395	465	760	925	1,455
41	Average owner's major payments \$ (52)	913	968	969	924	921	756
42	Owner's payments >=30% of household income (52)	150	380	150	145	210	320
CENSUS FAMILY CHARACTERISTICS							
43	Total number of census families in private households	1,255	1,760	670	960	1,220	1,795
by size of census family							
44	2 persons	340	545	320	425	440	805
45	3 persons	230	405	135	215	260	330
46	4 persons	460	575	130	225	330	415
47	5 or more persons	220	240	85	100	190	250

See reference material at the end of the publication. - Voir les documents de référence à la fin de la publication.

Tableau 1. Certaines caractéristiques des secteurs de recensement, recensement de 1996 - Données intégrales et données-échantillon (20 %)

Hamilton 0120	Hamilton 0121	Hamilton 0122	Hamilton 0123	Hamilton 0124	Hamilton 0130	Caractéristiques	N°
CARACTÉRISTIQUES DES LOGEMENTS ET DES MÉNAGES							
1,185	570	2,440	2,295	1,005	2,605	Nombre total de logements privés occupés ..	1
985	495	2,345	2,100	970	2,135	selon le mode d'occupation	2
205	75	95	195	35	475	Possédés	3
-	-	-	-	-	-	Loués	4
selon le type de construction résidentielle							
930	555	2,260	2,030	980	2,070	Maison individuelle non attenante	5
35	-	10	25	10	10	Maison jumelée	6
140	-	105	110	-	135	Maison en rangée	7
40	10	-	15	15	-	Appartement, duplex non attenant	8
-	-	-	-	-	340	Appartement, immeuble de cinq étages ou plus de cinq étages	9
35	10	45	95	-	55	Appartement, immeuble de moins de cinq étages	10
10	-	20	20	-	-	Autre maison individuelle attenante	11
-	-	-	-	-	-	Habitation mobile (46)	12
selon l'état du logement							
860	310	1,795	1,675	760	1,870	Entretien régulier seulement	13
205	210	580	525	145	645	Réparations mineures	14
120	55	65	95	100	90	Réparations majeures	15
selon la période de construction							
255	210	65	155	120	185	Avant 1946	16
115	95	630	835	215	315	1946-1960	17
175	80	245	260	55	875	1961-1970	18
70	110	165	165	95	540	1971-1980	19
180	65	1,215	670	495	420	1981-1990	20
390	-	115	210	20	275	1991-1996 (47)	21
7.4	7.7	8.3	8.0	8.7	7.5	Nombre moyen de pièces par logement	22
3.1	3.2	3.4	3.2	3.6	3.1	Nombre moyen de chambres à coucher par logement (48)	23
221,059	259,370	227,893	225,991	259,533	190,663	Valeur moyenne du logement \$	24
Nombre total de logements privés							25
selon la taille du ménage							
1,190	570	2,440	2,300	1,010	2,610	1 personne	26
140	80	260	330	90	400	2 personnes	27
400	180	665	735	285	875	3 personnes	28
195	110	415	395	155	495	4-5 personnes	29
380	170	990	760	415	770	6 personnes ou plus	30
65	25	105	75	60	70		
selon le genre de ménage							
990	470	2,125	1,925	870	2,140	Ménages unifamiliaux	31
30	10	25	-	25	20	Ménages multifamiliaux	32
165	95	290	365	110	450	Ménages non familiaux	33
Nombre de personnes dans les ménages privés							34
3,645	1,695	7,785	6,760	3,275	7,360	Nombre moyen de personnes par ménage	35
3.1	3.0	3.2	2.9	3.3	2.8	Nombre moyen de personnes par pièce	36
0.4	0.4	0.4	0.4	0.4	0.4		
Ménages unifamiliaux locataires							
125	35	55	75	25	285	sans autres personnes (49)	37
722	545	1,091	608	869	699	Loyer brut moyen \$ (50)	38
60	35	45	80	-	170	Loyer brut >= 30% du revenu du ménage (50)	39
Ménages unifamiliaux propriétaires							
755	320	1,975	1,765	770	1,760	sans autres personnes (51)	40
Principales dépenses de							
1,124	803	1,011	1,007	1,030	873	propriété moyennes \$ (52)	41
150	45	215	280	125	210	Principales dépenses de propriété >=30 % du revenu du ménage (52)	42
CARACTÉRISTIQUES DES FAMILLES DE RECENSEMENT							
Nombre total de familles de recensement dans les ménages privés							43
selon la taille de la famille de recensement							
1,050	490	2,170	1,940	920	2,185	2 personnes	44
430	205	710	750	345	915	3 personnes	45
200	95	390	370	125	455	4 personnes	46
265	125	700	545	310	590	5 personnes ou plus	47
155	70	370	270	140	230		

See reference material at the end of the publication. - Voir les documents de référence à la fin de la publication.

Table 1. Selected Characteristics for Census Tracts, 1996 Census - 100% Data and 20% Sample Data

No.	Characteristics	Hamilton 0085.01	Hamilton 0085.02	Hamilton 0085.03	Hamilton 0086	Hamilton 0100	Hamilton 0101
CENSUS FAMILY CHARACTERISTICS							
by family structure and presence of never-married sons and/or daughters at home							
1	Total husband-wife families	1,180	1,590	610	895	1,145	1,680
Total families of now-married							
2	couples	1,155	1,530	525	810	1,075	1,575
3	Without sons and/or daughters at home ..	280	420	220	325	370	695
4	With sons and/or daughters at home	870	1,110	310	485	705	885
5	1 son or daughter	205	320	110	180	210	270
6	2 sons and/or daughters	450	555	120	210	325	385
7	3 or more sons and/or daughters	215	230	80	95	165	235
Total families of common-law							
8	couples	30	65	85	85	65	105
9	Without sons and/or daughters at home ..	10	25	60	60	35	80
10	With sons and/or daughters at home	25	35	25	25	35	25
11	1 son or daughter	10	25	10	10	20	10
12	2 sons and/or daughters	10	-	10	10	-	15
13	3 or more sons and/or daughters	10	10	-	-	15	-
14	Total lone-parent families	75	170	60	70	80	110
15	Male parent	15	25	15	10	30	10
16	1 son or daughter	10	10	10	10	10	-
17	2 sons and/or daughters	10	10	-	-	20	10
18	3 or more sons and/or daughters	-	-	-	10	-	-
19	Female parent	60	145	45	65	55	105
20	1 son or daughter	40	85	30	40	30	35
21	2 sons and/or daughters	15	45	10	20	-	45
22	3 or more sons and/or daughters	-	20	10	-	15	25
23	Total number of never-married sons and/or daughters at home	1,955	2,495	725	1,055	1,635	2,175
by age groups							
24	Under 6 years	325	615	175	260	295	470
25	6-14 years	660	875	265	360	655	790
26	15-17 years	285	290	70	100	160	280
27	18-24 years	495	545	105	200	375	405
28	25 years and over	190	170	110	130	150	220
29	Average number of never-married sons and/or daughters at home per census family (53)	1.6	1.4	1.1	1.1	1.3	1.2
30	Total number of persons in private households	4,605	6,225	2,270	3,165	4,340	6,185
by census family status and living arrangements							
31	Number of non-family persons	210	370	260	255	340	530
32	Living with relatives (54)	90	150	90	105	105	185
33	Living with non-relatives only	55	45	60	10	75	95
34	Living alone	65	175	105	140	155	255
35	Number of family persons	4,395	5,850	2,015	2,910	4,000	5,655
36	Average number of persons per census family	3.5	3.3	3.0	3.0	3.3	3.1
37	Total number of persons 65 years and over ..	255	330	235	405	360	835
38	Number of non-family persons 65 years and over	75	110	60	100	140	170
39	Living with relatives (54)	35	75	30	30	60	60
40	Living with non-relatives only	-	-	-	-	10	10
41	Living alone	30	40	25	70	70	100
42	Number of family persons 65 years and over	180	220	175	305	220	665
ECONOMIC FAMILY CHARACTERISTICS							
43	Total number of economic families in private households	1,250	1,700	685	955	1,220	1,815
by size of family							
44	2 persons	320	465	310	385	420	755
45	3 persons	220	365	145	205	255	350
46	4 persons	445	555	135	215	310	445
47	5 or more persons	265	305	100	145	235	265
48	Total number of persons in economic families ..	4,485	6,005	2,100	3,020	4,105	5,840
49	Average number of persons per economic family	3.6	3.5	3.1	3.2	3.4	3.2
50	Total number of unattached individuals	120	225	165	150	235	345

See reference material at the end of the publication. - Voir les documents de référence à la fin de la publication.

Tableau 1. Certaines caractéristiques des secteurs de recensement, recensement de 1996 - Données intégrales et données-échantillon (20 %)

Hamilton 0120	Hamilton 0121	Hamilton 0122	Hamilton 0123	Hamilton 0124	Hamilton 0130	Caractéristiques	N°
						CARACTÉRISTIQUES DES FAMILLES DE RECENSEMENT	
						selon la structure de la famille et la présence de fils et/ou de filles jamais mariés à la maison	
970	455	2,025	1,820	860	1,980	Total des familles époux-épouse	1
						Total des familles comptant un couple actuellement marié	2
930	425	1,980	1,765	845	1,880	Sans fils ni fille à la maison	3
360	155	630	660	295	775	Avec fils et/ou filles à la maison	4
570	270	1,355	1,100	550	1,105	1 fils ou fille	5
150	80	310	320	100	330	2 fils et/ou filles	6
270	120	690	520	310	565	3 fils et/ou filles ou plus	7
150	70	350	260	140	205	Total des familles comptant un couple en union libre	8
40	35	50	55	10	100	Sans fils ni fille à la maison	9
30	35	15	35	-	40	Avec fils et/ou filles à la maison	10
15	-	30	20	10	55	1 fils ou fille	11
10	-	20	10	10	20	2 fils et/ou filles	12
-	-	-	-	10	15	3 fils et/ou filles ou plus	13
-	-	10	10	-	25	Total des familles monoparentales	14
80	35	145	120	65	210	Parent de sexe masculin	15
10	10	25	20	15	45	1 fils ou fille	16
-	-	-	-	-	25	2 fils et/ou filles	17
-	-	15	-	10	15	3 fils et/ou filles ou plus	18
-	-	-	20	-	-	Parent de sexe féminin	19
75	25	125	100	50	165	1 fils ou fille	20
35	20	60	55	40	70	2 fils et/ou filles	21
35	10	50	45	10	85	3 fils et/ou filles ou plus	22
-	-	10	10	-	10		
1,345	590	3,160	2,505	1,290	2,575	Nombre total de fils et/ou de filles jamais mariés à la maison	23
						selon les groupes d'âge	
300	85	545	440	225	465	Moins de 6 ans	24
550	210	1,415	1,040	475	985	6-14 ans	25
180	75	385	300	170	285	15-17 ans	26
230	150	625	510	300	600	18-24 ans	27
85	65	190	210	115	230	25 ans et plus	28
						Nombre moyen de fils et/ou de filles jamais mariés à la maison par famille de recensement (53)	29
1.3	1.2	1.5	1.3	1.4	1.2		
3,645	1,700	7,785	6,760	3,275	7,355	Nombre total de personnes dans les ménages privés	30
						selon la situation des particuliers dans la famille de recensement et la situation des particuliers dans le ménage	
275	160	425	495	210	620	Nombre de personnes hors famille	31
55	60	125	100	70	115	Vivant avec des personnes apparentées (54)	32
						Vivant avec des personnes non apparentées uniquement	33
80	15	40	65	40	105	Vivant seules	34
140	85	260	325	90	400	Nombre de membres d'une famille	35
3,370	1,540	7,360	6,265	3,065	6,740	Nombre moyen de personnes par famille de recensement	36
3.2	3.1	3.4	3.2	3.3	3.1	Nombre total de personnes de 65 ans et plus	37
425	210	855	935	310	980	Nombre de personnes hors famille de recensement de 65 ans et plus	38
90	80	220	260	70	260	Vivant avec des personnes apparentées (54)	39
35	30	55	35	20	45	Vivant avec des personnes non apparentées uniquement	40
-	-	10	10	15	10	Vivant seules	41
55	50	150	215	35	200	Nombre de membres d'une famille de 65 ans et plus	42
335	135	635	670	240	725		
						CARACTÉRISTIQUES DE LA FAMILLE ÉCONOMIQUE	
						Nombre total de familles économiques dans les ménages privés	43
1,020	500	2,165	1,940	900	2,170	selon la taille de la famille	
380	195	660	715	280	855	2 personnes	44
195	115	410	390	150	490	3 personnes	45
245	105	690	540	315	575	4 personnes	46
195	85	410	295	160	260	5 personnes ou plus	47
3,425	1,600	7,485	6,365	3,145	6,850	Nombre total de personnes dans les familles économiques	48
						Nombre moyen de personnes par famille économique	49
3.4	3.2	3.5	3.3	3.5	3.2	Nombre total de personnes hors famille économique	50
215	100	300	390	135	505		

See reference material at the end of the publication. - Voir les documents de référence à la fin de la publication.

Table 1. Selected Characteristics for Census Tracts, 1996 Census - 100% Data and 20% Sample Data

No.	Characteristics	Hamilton 0131	Hamilton 0132	Hamilton 0133	Hamilton 0140	Hamilton 0141	Hamilton 0142
POPULATION CHARACTERISTICS							
1	Population, 1991 (1)	4,299	3,148	6,356	7,788	4,555	7,289
2	Population, 1996 (2)	4,394	3,093	7,322	11,632	4,461	7,670
3	Population percentage change, 1991-1996	2.2	-1.7	15.2	49.4	-2.1	5.2
4	Land area in square kilometres, 1996	10.57	1.09	5.88	19.99	39.50	259.75
5	Total population (100% data) (3)	4,395	3,090	7,325	11,635	4,460	7,670
by sex and age groups							
6	Male, total	2,110	1,370	3,460	5,760	2,220	4,015
7	0-4 years	125	85	265	615	110	235
8	5-9 years	145	85	285	515	165	355
9	10-14 years	150	65	260	430	180	355
10	15-19 years	140	80	250	310	150	325
11	20-24 years	115	90	185	270	135	225
12	25-29 years	115	125	220	455	100	195
13	30-34 years	160	115	295	650	150	255
14	35-39 years	170	100	340	630	175	305
15	40-44 years	175	110	290	470	180	320
16	45-49 years	185	105	260	375	180	340
17	50-54 years	125	75	195	270	140	270
18	55-59 years	90	45	125	210	130	215
19	60-64 years	110	50	145	170	120	200
20	65-69 years	90	45	130	135	130	180
21	70-74 years	90	75	95	105	95	115
22	75-79 years	80	45	75	70	40	75
23	80-84 years	35	35	25	40	30	35
24	85 years and over	15	30	20	30	10	10
25	Female, total	2,285	1,725	3,860	5,875	2,245	3,655
26	0-4 years	125	75	280	505	120	220
27	5-9 years	140	80	275	495	140	270
28	10-14 years	140	90	265	470	185	295
29	15-19 years	125	80	250	325	150	255
30	20-24 years	120	105	180	270	105	190
31	25-29 years	125	120	235	520	100	185
32	30-34 years	155	110	340	645	165	265
33	35-39 years	200	140	335	605	180	310
34	40-44 years	180	115	370	465	170	325
35	45-49 years	170	125	305	375	180	330
36	50-54 years	145	70	195	305	170	260
37	55-59 years	100	75	150	185	135	205
38	60-64 years	105	85	160	185	125	165
39	65-69 years	130	95	155	145	115	145
40	70-74 years	135	115	120	130	95	115
41	75-79 years	95	95	90	120	55	75
42	80-84 years	95	80	65	75	25	30
43	85 years and over	45	65	85	45	20	30
44	Population 15 years and over	3,565	2,620	5,690	8,590	3,570	5,950
by legal marital status							
45	Never married (single)	950	725	1,520	1,815	875	1,465
46	Legally married (and not separated)	2,070	1,205	3,160	5,720	2,325	3,830
47	Separated, but still legally married	80	110	220	225	55	115
48	Divorced	210	255	415	425	150	290
49	Widowed	260	325	370	405	160	250
50	Total population (20% sample data) (4)	4,405	2,995	7,220	11,580	4,425	7,650
by mother tongue							
51	Single responses	4,370	2,985	7,175	11,465	4,405	7,620
52	English	3,845	2,820	6,245	10,185	3,800	6,735
53	French	35	20	85	95	40	90
54	Non-official languages (5)	485	145	840	1,190	570	790
55	Italian	25	10	60	220	65	50
56	Polish	55	10	85	125	40	35
57	German	65	15	100	180	185	110
58	Portuguese	-	-	10	75	-	105
59	Croatian	-	-	20	50	10	10
60	Other languages (6)	340	115	565	535	265	485
61	Multiple responses	35	10	50	115	15	35
62	English and French	15	-	20	15	10	-
63	English and non-official language	20	10	25	95	10	35
64	French and non-official language	-	-	-	10	-	-
65	English, French and non-official language	-	-	-	-	-	-

See reference material at the end of the publication. - Voir les documents de référence à la fin de la publication.

Tableau 1. Certaines caractéristiques des secteurs de recensement, recensement de 1996 - Données intégrales et données-échantillon (20 %)

Hamilton 0143	Hamilton 0144	Hamilton 0200	Hamilton 0201	Hamilton 0202	Hamilton 0203	Caractéristiques	N°
CARACTÉRISTIQUES DE LA POPULATION							
3,778	6,732	2,142	2,858	3,658	2,402	Population, 1991 (1)	1
3,863	6,888	2,376	2,802	3,655	2,332	Population, 1996 (2)	2
2.2	2.3	10.9	-2.0	-0.1	-2.9	Variation en pourcentage de la population, 1991-1996	3
77.52	95.54	15.10	6.63	3.18	1.92	Superficie des terres en kilomètres carrés, 1996	4
3,865	6,885	2,375	2,805	3,655	2,330	Population totale (données intégrales) (3) selon le sexe et les groupes d'âge	5
1,980	3,540	1,135	1,410	1,760	1,140	Sexe masculin, total	6
150	235	55	105	70	50	0-4 ans	7
145	280	70	95	100	55	5-9 ans	8
155	320	65	80	115	75	10-14 ans	9
135	250	75	110	110	55	15-19 ans	10
115	205	70	90	95	75	20-24 ans	11
90	145	65	95	95	50	25-29 ans	12
145	250	60	100	95	70	30-34 ans	13
185	295	80	110	100	95	35-39 ans	14
175	305	80	95	150	80	40-44 ans	15
150	300	90	95	130	75	45-49 ans	16
150	295	100	105	135	80	50-54 ans	17
100	200	90	70	100	80	55-59 ans	18
85	155	75	80	125	70	60-64 ans	19
75	130	50	70	100	85	65-69 ans	20
65	95	50	55	105	65	70-74 ans	21
35	45	20	30	55	45	75-79 ans	22
25	20	20	15	45	25	80-84 ans	23
10	15	5	10	35	15	85 ans et plus	24
1,885	3,350	1,245	1,395	1,895	1,195	Sexe féminin, total	25
135	205	45	70	75	65	0-4 ans	26
150	255	65	80	100	60	5-9 ans	27
145	285	65	90	95	60	10-14 ans	28
110	230	80	90	95	65	15-19 ans	29
115	200	60	90	85	55	20-24 ans	30
105	150	55	90	75	40	25-29 ans	31
140	245	70	105	105	80	30-34 ans	32
175	300	80	110	130	80	35-39 ans	33
175	340	90	105	150	95	40-44 ans	34
140	310	110	110	145	110	45-49 ans	35
115	255	110	95	130	85	50-54 ans	36
105	160	75	80	120	55	55-59 ans	37
70	140	65	75	125	85	60-64 ans	38
65	120	50	60	125	80	65-69 ans	39
70	85	60	70	115	80	70-74 ans	40
45	40	45	40	85	55	75-79 ans	41
20	25	60	25	70	25	80-84 ans	42
10	15	60	10	60	25	85 ans et plus	43
2,985	5,305	2,010	2,285	3,090	1,970	Population totale de 15 ans et plus	44
730	1,295	560	645	695	415	selon l'état matrimonial légal	
1,905	3,470	1,200	1,350	1,875	1,305	Célibataire (jamais marié(e))	45
65	105	40	75	65	50	Légalement marié(e) et non séparé(e))	46
150	245	90	110	195	85	Séparé(e), mais toujours légalement marié(e) ..	47
135	190	120	115	260	120	Divorcé(e)	48
						Veuf ou veuve	49
3,855	6,890	2,300	2,775	3,590	2,360	Population totale (données-échantillon (20%)) (4)	50
3,840	6,815	2,285	2,740	3,565	2,350	selon la langue maternelle	
3,385	6,130	1,950	2,195	3,060	2,135	Réponses uniques	51
25	70	40	35	25	35	Anglais	52
425	615	295	510	485	180	Français	53
15	45	70	70	65	20	Langues non officielles (5)	54
25	10	-	50	10	30	Italien	55
75	110	80	40	110	40	Polonais	56
35	20	-	85	10	15	Allemand	57
-	15	-	-	10	-	Portugais	58
275	410	140	260	280	65	Croate	59
10	70	15	35	25	10	Autres langues (6)	60
-	10	-	-	10	-	Réponses multiples	61
15	60	10	30	15	10	Anglais et français	62
-	-	-	-	-	-	Anglais et langue non officielle	63
-	-	-	-	-	-	Français et langue non officielle	64
-	-	-	-	-	-	Anglais, français et langue non officielle	65

See reference material at the end of the publication. - Voir les documents de référence à la fin de la publication.

Table 1. Selected Characteristics for Census Tracts, 1996 Census - 100% Data and 20% Sample Data

No.	Characteristics	Hamilton 0131	Hamilton 0132	Hamilton 0133	Hamilton 0140	Hamilton 0141	Hamilton 0142
POPULATION CHARACTERISTICS							
by home language							
1	Single responses	4,370	2,985	7,100	11,485	4,375	7,635
2	English	4,165	2,910	6,860	11,180	4,275	7,460
3	French	25	-	30	25	20	10
4	Non-official languages (5)	180	75	205	280	80	170
5	Italian	-	-	-	40	20	-
6	Polish	10	-	30	35	10	-
7	Portuguese	-	-	-	-	-	40
8	Chinese	45	15	-	25	-	-
9	Croatian	-	-	20	20	-	-
10	Other languages (6)	130	60	150	160	50	130
11	Multiple responses	35	-	120	90	50	15
by knowledge of official languages							
12	English only	4,100	2,870	6,800	10,755	4,120	7,300
13	French only	-	-	10	-	10	-
14	English and French	290	115	400	815	285	315
15	Neither English nor French	10	10	-	10	10	40
by knowledge of non-official languages (5) (7)							
16	Italian	60	10	75	385	100	60
17	German	135	20	165	320	235	190
18	Polish	60	15	80	140	50	40
19	Portuguese	-	55	10	75	10	155
20	Dutch	85	45	55	230	205	385
21	Spanish	15	15	95	60	35	55
22	Croatian	-	-	35	90	10	15
by first official language spoken							
23	English	4,335	2,975	7,115	11,455	4,385	7,555
24	French	35	15	85	95	30	85
25	English and French	20	-	-	20	10	-
26	Neither English nor French	10	10	-	10	-	15
27	Official language minority - (number) (8)	50	15	90	105	35	85
28	Official language minority - (percentage) (8)	1.1	0.5	1.2	0.9	0.8	1.1
by ethnic origin (9)							
29	English	1,960	1,360	2,910	4,540	1,840	2,835
30	Canadian (15)	1,045	890	1,950	3,970	1,155	2,380
31	Scottish	1,210	855	1,710	2,620	1,035	1,720
32	Irish	780	740	1,415	2,000	755	1,355
33	Italian	160	70	425	1,040	245	160
34	German	475	245	900	1,125	525	1,070
35	French	320	175	780	1,085	325	635
36	Dutch (Netherlands) (11)	290	170	275	890	665	1,490
37	Polish	180	55	300	585	170	255
38	Ukrainian	150	50	230	525	110	105
39	Portuguese	-	55	20	120	-	195
40	South Asian origins (16)	50	45	120	55	15	35
41	Hungarian (Magyar)	100	20	235	150	75	95
42	Aboriginal origins (17)	40	55	85	180	55	85
43	Welsh	105	70	135	225	145	65
by Aboriginal population							
44	Total Aboriginal population (18)	10	15	25	70	35	50
45	Total non-Aboriginal population	4,400	2,980	7,195	11,515	4,390	7,600
by visible minority population							
46	Total visible minority population (19)	185	55	435	240	35	110
47	Black	10	-	65	15	10	10
48	South Asian	45	35	115	45	10	35
49	Chinese	100	15	100	35	10	10
50	Korean	-	-	65	-	-	-
51	Japanese	10	-	15	30	-	-
52	Southeast Asian	-	-	-	10	-	-
53	Filipino	-	-	15	-	-	10
54	Arab/West Asian	15	-	-	80	-	-
55	Latin American	-	-	20	15	-	45
56	Visible minority, n.i.e. (20)	-	-	-	10	-	-
57	Multiple visible minority (21)	-	10	25	-	-	-
by citizenship							
58	Canadian citizenship (22)	4,275	2,860	6,960	11,165	4,335	7,460
59	Citizenship other than Canadian	125	135	260	415	90	195

See reference material at the end of the publication. - Voir les documents de référence à la fin de la publication.

Tableau 1. Certaines caractéristiques des secteurs de recensement, recensement de 1996 - Données intégrales et données-échantillon (20 %)

Hamilton 0143	Hamilton 0144	Hamilton 0200	Hamilton 0201	Hamilton 0202	Hamilton 0203	Caractéristiques	N°
CARACTÉRISTIQUES DE LA POPULATION							
selon la langue parlée à la maison							
3,840	6,880	2,280	2,740	3,550	2,345	Réponses uniques	1
3,720	6,720	2,235	2,590	3,430	2,295	Anglais	2
-	30	-	30	-	20	Français	3
120	130	45	120	120	30	Langues non officielles (5)	4
10	10	25	20	10	10	Italien	5
-	-	-	15	-	10	Polonais	6
25	-	-	30	-	-	Portugais	7
-	-	15	15	30	-	Chinois	8
-	-	-	-	-	-	Croate	9
85	115	10	40	80	15	Autres langues (6)	10
10	-	20	40	40	10	Réponses multiples	11
selon la connaissance des langues officielles							
3,570	6,475	2,065	2,550	3,190	2,080	Anglais seulement	12
-	-	-	15	-	-	Français seulement	13
260	385	225	195	395	280	Anglais et français	14
25	25	10	15	-	-	Ni l'anglais ni le français	15
selon la connaissance des langues non officielles (5) (7)							
40	70	75	100	75	20	Italien	16
120	235	90	85	185	75	Allemand	17
35	35	15	50	10	30	Polonais	18
35	40	10	135	-	15	Portugais	19
155	225	40	90	80	50	Néerlandais	20
30	65	25	20	20	10	Espagnol	21
-	10	-	10	-	-	Croate	22
selon la première langue officielle parlée							
3,800	6,795	2,255	2,720	3,545	2,320	Anglais	23
25	70	35	35	25	40	Français	24
-	-	10	-	15	-	Anglais et français	25
25	25	10	15	10	-	Ni l'anglais ni le français	26
30	65	40	35	35	35	Minorité de langue officielle - (nombre) (8)	27
0.8	0.9	1.7	1.3	1.0	1.5	Minorité de langue officielle - (pourcentage) (8)	28
selon l'origine ethnique (9)							
1,575	2,960	1,035	1,040	1,625	1,145	Anglais	29
1,375	1,975	470	735	800	635	Canadien (15)	30
865	1,630	590	470	900	615	Ecossais	31
600	1,135	455	410	810	510	Irlandais	32
115	255	170	230	200	205	Italien	33
510	770	320	205	460	185	Allemand	34
230	400	285	270	235	110	Français	35
565	870	100	235	255	160	Hollandais (Néerlandais) (11)	36
145	165	105	150	125	130	Polonais	37
115	265	40	85	200	20	Ukrainien	38
30	60	-	150	-	20	Portugais	39
10	-	-	40	15	10	Origines sud-asiatiques (16)	40
40	100	75	60	35	15	Hongrois (Magyar)	41
70	50	45	20	-	10	Origines autochtones (17)	42
30	195	55	80	130	15	Gallois	43
selon la population autochtone							
25	10	30	10	-	-	Population autochtone totale (18)	44
3,825	6,875	2,270	2,775	3,590	2,355	Population non autochtone totale	45
selon la population des minorités visibles							
50	90	30	95	85	35	Total des minorités visibles (19)	46
10	35	-	-	-	-	Noir	47
10	-	-	40	25	-	Sud-Asiatique	48
25	-	25	20	30	15	Chinois	49
-	20	-	20	15	-	Coréen	50
10	-	10	15	10	-	Japonais	51
-	15	-	-	-	-	Asiatique du Sud-Est	52
-	-	-	-	-	-	Philippin	53
-	-	-	-	-	10	Arabe/Asiatique occidental	54
-	15	-	10	-	-	Latino-Américain	55
-	-	-	-	-	-	Minorité visible, n.i.a. (20)	56
10	-	-	-	-	-	Minorités visibles multiples (21)	57
selon la citoyenneté							
3,695	6,695	2,210	2,630	3,450	2,290	Citoyenneté canadienne (22)	58
155	190	95	150	140	60	Citoyenneté autre que canadienne	59

See reference material at the end of the publication. - Voir les documents de référence à la fin de la publication.

Table 1. Selected Characteristics for Census Tracts, 1996 Census - 100% Data and 20% Sample Data

No.	Characteristics	Hamilton 0131	Hamilton 0132	Hamilton 0133	Hamilton 0140	Hamilton 0141	Hamilton 0142
POPULATION CHARACTERISTICS							
by place of birth							
1	Non-immigrant population (23)	3,670	2,465	5,840	9,770	3,620	6,530
2	Born in province of residence	3,375	2,235	5,325	8,835	3,350	5,995
3	Immigrant population	725	480	1,350	1,775	805	1,095
4	United States	40	40	95	165	50	45
5	Central and South America	10	-	40	15	10	25
6	Caribbean and Bermuda	10	-	45	10	-	-
7	United Kingdom	250	265	500	630	260	385
8	Other Europe (24)	280	120	440	765	480	590
9	Africa	35	15	25	55	-	-
10	India	25	30	55	15	-	20
11	Other Asia and the Middle East (25)	65	-	140	115	-	15
12	Oceania and other (26)	10	-	-	10	-	-
13	Non-permanent residents	10	50	30	35	-	30
14	Total immigrant population	720	480	1,350	1,775	805	1,100
by period of immigration							
15	Before 1961	300	175	375	565	460	650
16	1961-1970	100	135	290	490	240	200
17	1971-1980	190	85	295	370	70	150
18	1981-1990	85	60	250	180	30	60
19	1991-1996 (27)	45	25	145	170	10	35
by age at immigration							
20	0-4 years	100	45	185	185	35	145
21	5-19 years	165	150	320	645	225	465
22	20 years and over	460	285	840	945	545	480
23	Total population 1 year and over (28)	4,330	2,955	7,140	11,295	4,380	7,565
by place of residence 1 year ago (mobility)							
24	Non-movers	3,755	2,430	6,280	9,610	4,060	6,895
25	Movers	575	525	855	1,685	320	665
26	Non-migrants	160	195	335	475	130	295
27	Migrants	410	330	525	1,210	185	370
28	Internal migrants	330	285	445	1,175	190	350
29	Intraprovincial migrants	330	270	410	1,130	190	335
30	Interprovincial migrants	-	10	40	45	-	15
31	External migrants	80	45	75	35	-	20
32	Total population 5 years and over (29)	4,140	2,830	6,675	10,465	4,200	7,200
by place of residence 5 years ago (mobility)							
33	Non-movers	2,865	1,635	3,585	4,725	3,210	5,180
34	Movers	1,275	1,195	3,090	5,745	990	2,020
35	Non-migrants	420	560	1,350	1,475	340	805
36	Migrants	855	635	1,740	4,270	655	1,215
37	Internal migrants	780	580	1,560	4,075	645	1,160
38	Intraprovincial migrants	730	535	1,485	3,965	625	1,110
39	Interprovincial migrants	45	45	75	110	15	45
40	External migrants	75	55	180	195	10	60
41	Total population 15-24 years	510	350	850	1,180	525	995
by school attendance							
42	Not attending school	180	155	245	405	210	340
43	Attending school full time	290	185	570	715	285	585
44	Attending school part time	45	15	30	55	30	70
45	Total population 15 years and over	3,565	2,525	5,585	8,545	3,550	5,945
by highest level of schooling							
46	Less than grade 9 (30)	200	230	230	390	265	475
47	Grades 9 to 13 without secondary school graduation certificate	625	530	1,235	1,555	760	1,675
48	Grades 9 to 13 with secondary school graduation certificate	465	385	585	1,105	495	920
49	Trades certificate or diploma	130	75	140	270	175	295
50	Other non-university education only (31)	1,045	610	1,585	2,705	930	1,580
51	Without certificate or diploma	250	190	415	605	255	340
52	With certificate or diploma (32)	800	420	1,175	2,100	680	1,240
53	University without degree	380	235	635	830	345	375
54	Without certificate or diploma	155	110	300	420	185	175
55	With certificate or diploma (33)	225	125	335	410	160	200
56	University with bachelor's degree or higher	720	445	1,165	1,695	575	615

See reference material at the end of the publication. - Voir les documents de référence à la fin de la publication.

Tableau 1. Certaines caractéristiques des secteurs de recensement, recensement de 1996 - Données intégrales et données-échantillon (20 %)

Hamilton 0143	Hamilton 0144	Hamilton 0200	Hamilton 0201	Hamilton 0202	Hamilton 0203	Caractéristiques	N°
CARACTÉRISTIQUES DE LA POPULATION							
selon le lieu de naissance							
3,260	5,770	1,825	2,140	3,000	1,970	Population non immigrante (23)	1
3,000	5,175	1,555	1,855	2,650	1,725	Née dans la province de résidence	2
565	1,070	465	610	580	385	Population immigrante	3
25	50	50	35	30	40	États-Unis	4
10	-	10	-	-	-	Amérique centrale et du Sud	5
-	20	-	-	15	-	Caraïbes et Bermudes	6
185	410	165	170	190	160	Royaume-Uni	7
325	530	205	335	300	150	Autre Europe (24)	8
-	-	10	15	-	-	Afrique	9
-	15	-	25	10	15	Inde	10
20	50	25	30	25	15	Autre Asie et Moyen-Orient (25)	11
-	-	-	-	-	10	Océanie et autres (26)	12
30	50	10	25	15	-	Résidents non permanents	13
565	1,070	465	610	580	385	Population immigrante totale	14
selon la période d'immigration							
285	460	230	295	275	235	Avant 1961	15
115	230	80	105	145	65	1961-1970	16
75	235	105	135	100	45	1971-1980	17
80	95	25	65	45	25	1981-1990	18
20	55	25	-	15	10	1991-1996 (27)	19
selon l'âge à l'immigration							
75	130	115	95	30	60	0-4 ans	20
170	360	125	145	135	85	5-19 ans	21
320	580	230	365	415	245	20 ans et plus	22
3,795	6,805	2,295	2,730	3,565	2,355	Population totale de 1 an et plus (28)	23
selon le lieu de résidence 1 an auparavant (mobilité)							
3,545	6,180	1,975	2,415	3,215	2,200	Personnes n'ayant pas déménagé	24
250	625	315	320	350	160	Personnes ayant déménagé	25
125	140	150	200	190	90	Non-migrants	26
120	490	170	115	160	70	Migrants	27
75	430	170	110	150	70	Migrants internes	28
70	425	160	110	125	20	Migrants infraprovinciaux	29
-	-	-	-	25	50	Migrants interprovinciaux	30
45	60	-	10	10	-	Migrants externes	31
3,570	6,445	2,205	2,595	3,445	2,255	Population totale de 5 ans et plus (29)	32
selon le lieu de résidence 5 ans auparavant (mobilité)							
2,685	4,465	1,335	1,810	2,560	1,640	Personnes n'ayant pas déménagé	33
885	1,980	870	785	880	615	Personnes ayant déménagé	34
420	520	455	370	420	380	Non-migrants	35
465	1,460	420	415	460	235	Migrants	36
425	1,380	380	380	440	205	Migrants internes	37
390	1,345	310	350	390	155	Migrants infraprovinciaux	38
35	40	70	35	50	50	Migrants interprovinciaux	39
40	80	35	30	25	25	Migrants externes	40
475	880	305	350	395	255	Population totale de 15 à 24 ans	41
selon la fréquentation scolaire							
185	225	50	85	90	45	Ne fréquentant pas l'école	42
290	620	235	230	285	170	Fréquentant l'école à plein temps	43
10	35	20	35	20	40	Fréquentant l'école à temps partiel	44
2,980	5,305	1,960	2,280	3,025	1,965	Population totale de 15 ans et plus	45
selon le plus haut niveau de scolarité atteint							
255	230	85	220	125	65	Niveau inférieur à la 9e année (30)	46
775	1,260	345	615	690	375	9e - 13e année sans certificat d'études secondaires	47
435	695	220	305	325	265	9e - 13e année avec certificat d'études secondaires	48
115	215	120	85	125	45	Certificat ou diplôme d'une école de métiers	49
815	1,410	475	635	655	500	Autres études non universitaires seulement (31)	50
165	325	95	160	110	115	Sans certificat ou diplôme	51
650	1,085	380	475	550	385	Avec certificat ou diplôme (32)	52
270	545	215	200	380	225	Études universitaires sans grade	53
125	300	90	115	200	135	Sans certificat ou diplôme	54
140	245	125	90	180	90	Avec certificat ou diplôme (33)	55
315	935	500	220	720	485	Études universitaires avec baccalauréat ou diplôme supérieur	56

See reference material at the end of the publication. - Voir les documents de référence à la fin de la publication.

Table 1. Selected Characteristics for Census Tracts, 1996 Census - 100% Data and 20% Sample Data

No.	Characteristics	Hamilton 0131	Hamilton 0132	Hamilton 0133	Hamilton 0140	Hamilton 0141	Hamilton 0142
POPULATION CHARACTERISTICS							
by combinations of unpaid work							
1	Males 15 years and over	1,700	1,105	2,625	4,180	1,750	3,065
2	Reported unpaid work (34)	1,530	925	2,350	3,920	1,630	2,775
3	Housework and child care and care to seniors	125	65	135	265	155	210
4	Housework and child care only	440	250	745	1,525	440	790
5	Housework and care to seniors only	150	70	175	275	150	250
6	Child care and care to seniors only	-	10	-	10	-	-
7	Housework only	795	525	1,245	1,815	845	1,475
8	Child care only	10	-	45	30	25	30
9	Care to seniors only	10	10	10	-	10	10
10	Females 15 years and over	1,865	1,420	2,960	4,370	1,795	2,880
11	Reported unpaid work (34)	1,715	1,325	2,830	4,215	1,705	2,740
12	Housework and child care and care to seniors	280	110	235	460	195	415
13	Housework and child care only	465	315	920	1,700	560	870
14	Housework and care to seniors only	210	120	265	340	215	275
15	Child care and care to seniors only	-	-	-	-	-	-
16	Housework only	755	760	1,355	1,650	725	1,185
17	Child care only	10	-	25	55	10	-
18	Care to seniors only	-	20	20	-	-	-
by labour force activity							
19	Males 15 years and over	1,700	1,105	2,625	4,180	1,755	3,065
20	In the labour force	1,240	795	2,045	3,525	1,365	2,410
21	Employed	1,175	745	1,940	3,385	1,300	2,310
22	Unemployed	65	50	105	135	65	100
23	Unemployment rate	5.2	6.3	5.1	3.8	4.8	4.1
24	Participation rate	72.9	71.9	77.9	84.3	77.8	78.6
25	Females 15 years and over	1,865	1,420	2,960	4,370	1,795	2,880
26	In the labour force	1,085	800	1,870	3,035	1,125	1,945
27	Employed	985	760	1,715	2,845	1,050	1,885
28	Unemployed	95	35	155	190	70	60
29	Unemployment rate	8.8	4.4	8.3	6.3	6.2	3.1
30	Participation rate	58.2	56.3	63.2	69.5	62.7	67.5
31	Both sexes - Unemployment rate	7.1	5.3	6.6	5.0	5.4	3.7
32	15-24 years	15.4	8.2	16.8	13.0	12.7	6.4
33	25 years and over	5.4	4.5	5.1	3.6	4.4	3.0
34	Both sexes - Participation rate	65.2	63.2	70.1	76.7	70.1	73.3
35	15-24 years	74.8	71.4	66.1	78.4	67.6	69.8
36	25 years and over	63.5	62.0	70.8	76.4	70.6	73.9
37	Total labour force 15 years and over	2,325	1,595	3,915	6,555	2,490	4,355
by industry divisions							
38	Industry - Not applicable (35)	40	20	110	65	55	45
39	All industries (36)	2,285	1,580	3,805	6,490	2,435	4,310
40	Primary industries (37)	55	20	50	105	120	625
41	Manufacturing industries	365	190	615	1,105	395	615
42	Construction industries	100	85	205	305	175	415
43	Transportation and storage industries Communication and other utility industries	40	50	145	265	100	250
44	Wholesale and retail trades industries	75	25	90	185	55	65
45	Finance, insurance, real estate industries	320	255	615	1,185	330	520
46	Business service industries	135	105	195	570	90	120
47	Government service industries (38)	175	90	195	490	160	270
48	Educational service industries	100	70	130	330	70	195
49	Health and social service industries (38)	300	155	520	510	320	380
50	Accommodation, food and beverage service industries	310	210	520	550	240	345
51	Other service industries (38)	105	115	200	430	105	180
52	190	205	310	460	275	335

See reference material at the end of the publication. - Voir les documents de référence à la fin de la publication.

Tableau 1. Certaines caractéristiques des secteurs de recensement, recensement de 1996 - Données intégrales et données-échantillon (20 %)

Hamilton 0143	Hamilton 0144	Hamilton 0200	Hamilton 0201	Hamilton 0202	Hamilton 0203	Caractéristiques	N°
CARACTÉRISTIQUES DE LA POPULATION							
selon les combinaisons de travail non rémunéré							
1,525	2,695	960	1,120	1,455	935	Hommes de 15 ans et plus	1
1,325	2,395	830	1,010	1,265	820	Travail non rémunéré déclaré (34)	2
120	185	40	90	115	60	Travaux ménagers et soins aux enfants et soins aux personnes âgées	3
340	775	205	260	350	185	Travaux ménagers et soins aux enfants seulement	4
130	115	70	60	125	70	Travaux ménagers et soins aux personnes âgées seulement	5
15	10	-	-	-	-	Soins aux enfants et soins aux personnes âgées seulement	6
695	1,260	500	585	675	495	Travaux ménagers seulement	7
25	25	-	10	-	10	Soins aux enfants seulement	8
-	30	15	10	-	-	Soins aux personnes âgées seulement	9
1,450	2,610	1,005	1,155	1,570	1,025	Femmes de 15 ans et plus	10
1,390	2,465	860	1,055	1,455	910	Travail non rémunéré déclaré (34)	11
205	290	85	130	185	85	Travaux ménagers et soins aux enfants et soins aux personnes âgées	12
425	885	260	370	370	230	Travaux ménagers et soins aux enfants seulement	13
130	180	120	100	220	105	Travaux ménagers et soins aux personnes âgées seulement	14
-	-	-	-	-	-	Soins aux enfants et soins aux personnes âgées seulement	15
625	1,095	380	450	675	480	Travaux ménagers seulement	16
-	-	-	-	-	10	Soins aux enfants seulement	17
-	-	15	-	-	-	Soins aux personnes âgées seulement	18
selon l'activité							
1,520	2,695	955	1,120	1,455	940	Hommes de 15 ans et plus	19
1,210	2,210	755	850	1,060	695	Faisant partie de la population active	20
1,165	2,140	690	835	1,010	665	Occupés	21
45	70	70	15	55	25	Chômeurs	22
3.7	3.2	9.3	1.8	5.2	3.6	Taux de chômage	23
79.6	82.0	79.1	75.9	72.9	73.9	Taux d'activité	24
1,450	2,610	1,005	1,160	1,570	1,025	Femmes de 15 ans et plus	25
980	1,630	610	690	975	590	Faisant partie de la population active	26
970	1,485	590	645	935	560	Occupées	27
15	140	20	40	40	30	Chômeuses	28
1.5	8.6	3.3	5.8	4.1	5.1	Taux de chômage	29
67.6	62.5	60.7	59.5	62.1	57.6	Taux d'activité	30
2.7	5.5	6.6	3.9	4.7	4.3	Les deux sexes - Taux de chômage	31
7.9	14.5	22.2	6.1	9.8	15.8	15-24 ans	32
1.7	3.8	3.1	3.5	3.5	2.7	25 ans et plus	33
73.8	72.3	69.7	67.8	67.3	65.1	Les deux sexes - Taux d'activité	34
80.0	65.5	71.0	70.0	78.5	72.5	15-24 ans	35
72.5	73.6	69.3	67.3	65.8	63.7	25 ans et plus	36
2,195	3,835	1,370	1,545	2,035	1,285	Population active totale de 15 ans et plus	37
selon les divisions d'industrie							
15	60	-	10	25	10	Industrie - Sans objet (35)	38
2,175	3,780	1,370	1,535	2,005	1,275	Toutes les industries (36)	39
385	350	30	30	20	20	Industries primaires (37)	40
300	735	210	265	350	210	Industries manufacturières	41
195	235	80	65	135	75	Industries de la construction	42
95	190	25	45	55	20	Industries du transport et de l'entreposage	43
70	85	45	20	30	20	Industries des communications et autres services publics	44
380	670	250	360	435	250	Industries du commerce de gros et de détail	45
80	160	85	95	160	80	Industries des intermédiaires financiers, des assurances et des services immobiliers	46
100	295	155	115	165	170	Industries des services aux entreprises	47
30	85	55	40	65	50	Industries des services gouvernementaux (38)	48
120	340	100	65	185	145	Industries des services d'enseignement	49
175	250	165	225	220	120	Industries des services de soins de santé et des services sociaux (38)	50
100	105	75	60	110	40	Industries de l'hébergement et de la restauration	51
150	265	90	140	85	70	Autres industries de services (38)	52

See reference material at the end of the publication. - Voir les documents de référence à la fin de la publication.

Table 1. Selected Characteristics for Census Tracts, 1996 Census - 100% Data and 20% Sample Data

No.	Characteristics	Hamilton 0131	Hamilton 0132	Hamilton 0133	Hamilton 0140	Hamilton 0141	Hamilton 0142
POPULATION CHARACTERISTICS							
by class of worker							
1	Class of worker - Not applicable (35)	45	15	110	65	55	45
2	All classes of worker (36)	2,285	1,575	3,800	6,490	2,435	4,310
3	Paid workers	2,130	1,450	3,455	5,865	2,070	3,595
4	Employees	2,030	1,375	3,340	5,620	1,890	3,380
5	Self-employed (incorporated)	100	70	115	245	180	215
6	Self-employed (unincorporated)	155	125	340	610	340	660
7	Unpaid family workers	-	-	10	10	20	60
by occupation broad groups							
8	Male labour force 15 years and over	1,245	795	2,040	3,520	1,365	2,410
9	Occupation - Not applicable (35)	20	10	45	35	20	15
10	All occupations (36)	1,220	790	2,000	3,485	1,340	2,395
11	A Management occupations	125	85	255	580	155	240
12	B Business, finance and administrative occupations	150	85	155	380	145	125
13	C Natural and applied sciences and related occupations	110	50	200	325	70	130
14	D Health occupations	60	35	80	55	-	40
15	E Occupations in social science, education, government service and religion	105	45	210	175	110	105
16	F Occupations in art, culture, recreation and sport	25	15	60	45	15	30
17	G Sales and service occupations	235	170	380	810	175	380
18	H Trades, transport and equipment operators and related occupations	245	180	470	755	405	765
19	I Occupations unique to primary industry	30	30	45	105	130	375
20	J Occupations unique to processing, manufacturing and utilities	145	90	140	255	130	190
21	Female labour force 15 years and over	1,080	800	1,870	3,035	1,125	1,945
22	Occupation - Not applicable (35)	25	-	65	35	35	25
23	All occupations (36)	1,060	790	1,805	3,005	1,095	1,920
24	A Management occupations	100	50	145	205	85	100
25	B Business, finance and administrative occupations	295	245	525	965	345	480
26	C Natural and applied sciences and related occupations	25	30	55	95	10	10
27	D Health occupations	140	75	260	285	130	185
28	E Occupations in social science, education, government service and religion	170	100	175	290	140	205
29	F Occupations in art, culture, recreation and sport	20	35	45	115	65	65
30	G Sales and service occupations	250	225	515	855	245	540
31	H Trades, transport and equipment operators and related occupations	15	25	25	60	15	55
32	I Occupations unique to primary industry	25	-	25	50	15	190
33	J Occupations unique to processing, manufacturing and utilities	25	15	30	80	30	80
34	Total employed labour force 15 years and over	2,165	1,510	3,655	6,230	2,355	4,195
by place of work							
35	Males	1,175	750	1,940	3,385	1,300	2,310
36	Usual place of work	995	670	1,675	2,815	960	1,630
37	At home	75	25	135	195	190	390
38	Outside Canada	25	-	-	10	15	10
39	No fixed workplace	80	55	130	365	140	270
40	Females	990	765	1,715	2,845	1,050	1,885
41	Usual place of work	905	665	1,550	2,560	870	1,500
42	At home	55	90	105	200	120	330
43	Outside Canada	-	-	-	-	-	-
44	No fixed workplace	20	10	65	80	65	55

See reference material at the end of the publication. - Voir les documents de référence à la fin de la publication.

Tableau 1. Certaines caractéristiques des secteurs de recensement, recensement de 1996 - Données intégrales et données-échantillon (20 %)

Hamilton 0143	Hamilton 0144	Hamilton 0200	Hamilton 0201	Hamilton 0202	Hamilton 0203	Caractéristiques	N°
CARACTÉRISTIQUES DE LA POPULATION							
selon la catégorie de travailleur(euse)s							
Catégorie de travailleur(euse)s -							
20	60	-	10	25	10	Sans objet (35)	1
2,175	3,780	1,370	1,530	2,010	1,270	Toutes les catégories de travailleur(euse)s (36)	2
1,830	3,305	1,240	1,400	1,745	1,075	Travailleur(euse)s rémunéré(e)s	3
1,690	2,945	1,110	1,330	1,560	975	Employé(e)s	4
145	365	125	75	185	105	Travailleur(euse)s autonomes (entreprise constituée en société)	5
305	445	115	130	250	180	Travailleur(euse)s autonomes (entreprise non constituée en société)	6
40	25	15	-	10	15	Travailleur(euse)s familiaux (familiales) non rémunéré(e)s	7
selon les grandes catégories professionnelles							
1,210	2,205	755	855	1,060	690	Population active masculine de 15 ans et plus	8
15	10	-	10	10	10	Profession - Sans objet (35)	9
1,195	2,195	755	850	1,050	685	Toutes les professions (36)	10
145	390	205	140	255	190	A Gestion	11
65	175	85	140	65	90	B Affaires, finance et administration	12
85	185	70	20	90	35	C Sciences naturelles et appliquées et professions apparentées	13
10	40	20	30	35	25	D Secteur de la santé	14
25	105	55	15	85	40	E Sciences sociales, enseignement, administration publique et religion	15
10	55	20	10	40	35	F Arts, culture, sports et loisirs	16
185	340	110	240	230	130	G Ventes et services	17
340	415	95	120	155	90	H Métiers, transport et machinerie	18
215	260	35	20	15	15	I Professions propres au secteur primaire	19
120	230	65	110	70	35	J Transformation, fabrication et services d'utilité publique	20
985	1,630	610	690	975	585	Population active féminine de 15 ans et plus	21
-	45	-	-	10	-	Profession - Sans objet (35)	22
980	1,580	615	680	960	585	Toutes les professions (36)	23
95	135	65	55	90	50	A Gestion	24
295	500	245	210	320	170	B Affaires, finance et administration	25
15	35	10	-	20	20	C Sciences naturelles et appliquées et professions apparentées	26
90	125	45	55	115	45	D Secteur de la santé	27
60	160	75	55	100	130	E Sciences sociales, enseignement, administration publique et religion	28
15	45	-	15	40	30	F Arts, culture, sports et loisirs	29
270	405	125	220	205	130	G Ventes et services	30
30	45	25	25	10	-	H Métiers, transport et machinerie	31
95	100	10	-	20	-	I Professions propres au secteur primaire	32
20	35	10	25	40	15	J Transformation, fabrication et services d'utilité publique	33
2,135	3,625	1,280	1,485	1,940	1,225	Population active occupée totale de 15 ans et plus	34
selon le lieu de travail							
1,165	2,135	690	835	1,005	665	Hommes	35
800	1,675	575	695	830	515	Lieu de travail habituel	36
180	270	70	45	115	70	A domicile	37
15	-	-	-	-	10	En dehors du Canada	38
170	190	40	95	55	75	Sans adresse de travail fixe	39
970	1,485	590	645	935	560	Femmes	40
725	1,170	505	545	785	470	Lieu de travail habituel	41
170	240	75	65	115	65	A domicile	42
10	10	-	-	-	-	En dehors du Canada	43
70	70	10	35	30	20	Sans adresse de travail fixe	44

See reference material at the end of the publication. - Voir les documents de référence à la fin de la publication.

Table 1. Selected Characteristics for Census Tracts, 1996 Census - 100% Data and 20% Sample Data

No.	Characteristics	Hamilton 0131	Hamilton 0132	Hamilton 0133	Hamilton 0140	Hamilton 0141	Hamilton 0142
POPULATION CHARACTERISTICS							
1	Total employed labour force 15 years and over with usual place of work or no fixed workplace	2,000	1,400	3,415	5,820	2,035	3,460
2	by mode of transportation						
2	Males	1,075	720	1,805	3,175	1,100	1,905
3	Car, truck, van, as driver	945	600	1,480	2,900	1,005	1,740
4	Car, truck, van, as passenger	45	25	90	100	75	75
5	Public transit	35	20	35	95	-	10
6	Walked to work	25	55	150	50	10	40
7	Other method	25	20	50	30	10	30
8	Females	930	675	1,610	2,640	935	1,555
9	Car, truck, van, as driver	770	470	1,215	2,225	855	1,365
10	Car, truck, van, as passenger	50	50	170	145	60	100
11	Public transit	40	45	90	90	10	-
12	Walked to work	65	100	110	140	10	55
13	Other method	-	10	20	40	10	35
1996 INCOME CHARACTERISTICS							
Total income of population 15 years and over							
by sex and total income groups							
14	Total income of males 15 years and over ..	1,700	1,105	2,625	4,180	1,755	3,065
15	Without income	80	40	110	110	50	55
16	With income	1,620	1,070	2,515	4,065	1,700	3,010
17	Under \$1,000 (39)	30	20	65	105	40	115
18	\$ 1,000 - \$ 2,999	40	45	60	110	55	60
19	\$ 3,000 - \$ 4,999	30	25	85	120	70	115
20	\$ 5,000 - \$ 6,999	45	55	140	90	40	120
21	\$ 7,000 - \$ 9,999	60	40	80	155	75	165
22	\$10,000 - \$11,999	50	45	90	75	50	85
23	\$12,000 - \$14,999	75	50	110	150	50	205
24	\$15,000 - \$19,999	110	105	150	165	115	275
25	\$20,000 - \$24,999	150	100	170	220	150	270
26	\$25,000 - \$29,999	145	60	175	205	120	200
27	\$30,000 - \$34,999	105	95	210	295	160	160
28	\$35,000 - \$39,999	120	110	90	305	125	185
29	\$40,000 - \$44,999	85	70	195	335	95	240
30	\$45,000 - \$49,999	95	50	210	280	145	130
31	\$50,000 - \$59,999	180	50	240	600	145	280
32	\$60,000 and over	300	145	445	870	260	400
33	Average income \$ (40)	42,225	36,420	36,975	42,195	36,491	33,659
34	Median income \$ (40)	33,060	29,513	32,795	40,178	31,888	27,748
35	Standard error of average income \$ (40) ..	2,570	2,436	1,183	1,004	1,504	1,110
36	Total income of females 15 years and over ..	1,865	1,420	2,960	4,365	1,795	2,875
37	Without income	75	45	265	420	180	235
38	With income	1,785	1,375	2,695	3,945	1,615	2,645
39	Under \$1,000 (39)	60	30	115	235	95	145
40	\$ 1,000 - \$ 2,999	90	85	185	210	75	125
41	\$ 3,000 - \$ 4,999	90	65	110	215	115	210
42	\$ 5,000 - \$ 6,999	115	60	130	180	45	165
43	\$ 7,000 - \$ 9,999	125	110	185	210	110	215
44	\$10,000 - \$11,999	60	85	185	225	90	175
45	\$12,000 - \$14,999	160	145	230	325	55	220
46	\$15,000 - \$19,999	235	220	245	355	170	345
47	\$20,000 - \$24,999	185	135	240	375	200	215
48	\$25,000 - \$29,999	140	90	270	345	195	235
49	\$30,000 - \$34,999	180	115	210	325	120	180
50	\$35,000 - \$39,999	85	55	130	230	45	120
51	\$40,000 - \$44,999	70	65	135	165	100	60
52	\$45,000 - \$49,999	45	25	80	150	40	60
53	\$50,000 - \$59,999	105	40	145	205	80	80
54	\$60,000 and over	45	45	95	185	85	105
55	Average income \$ (40)	22,741	21,260	23,076	23,769	23,435	20,537
56	Median income \$ (40)	18,545	16,991	18,468	19,992	20,761	15,552
57	Standard error of average income \$ (40) ..	859	963	794	661	937	772
by composition of total income							
58	Total - Composition of total income % (41) ..	100.0	100.0	100.0	100.0	100.0	100.0
59	Employment income %	73.0	69.5	80.1	83.6	76.5	75.6
60	Government transfer payments %	11.6	15.2	9.9	7.3	9.7	11.0
61	Other %	15.4	15.3	9.9	9.1	13.8	13.4

See reference material at the end of the publication. - Voir les documents de référence à la fin de la publication.

Tableau 1. Certaines caractéristiques des secteurs de recensement, recensement de 1996 - Données intégrales et données-échantillon (20 %)

Hamilton 0143	Hamilton 0144	Hamilton 0200	Hamilton 0201	Hamilton 0202	Hamilton 0203	Caractéristiques	N°
CARACTÉRISTIQUES DE LA POPULATION							
Population active occupée totale de 15 ans et plus ayant un lieu de travail habituel ou sans adresse de travail fixe							1
1,760	3,100	1,135	1,365	1,705	1,080		
selon le mode de transport							
Hommes							2
970	1,865	615	785	890	590		
Automobile, camion ou fourgonnette, en tant que conducteur							3
805	1,670	555	675	790	515		
Automobile, camion ou fourgonnette, en tant que passager							4
100	105	35	25	50	15		
10	10	20	20	15	35		
40	45	10	50	10	15		
25	25	10	15	25	10		
790	1,235	515	580	815	490		
Femmes							8
Automobile, camion ou fourgonnette, en tant que conductrice							9
665	1,075	445	480	680	425		
Automobile, camion ou fourgonnette, en tant que passagère							10
110	80	45	50	40	35		
-	25	10	35	55	25		
10	40	15	10	20	10		
-	15	-	-	20	-		
CARACTÉRISTIQUES DU REVENU DE 1996							
Revenu total de la population de 15 ans et plus selon le sexe et les tranches de revenu total							
Revenu total des hommes de 15 ans et plus							14
1,520	2,695	955	1,125	1,460	935		
30	60	20	15	35	10		
1,490	2,635	940	1,105	1,425	935		
Avec un revenu							16
70	95	15	70	65	20		
Moins de 1 000 \$ (39)							17
50	90	50	20	50	50		
60	90	15	35	10	10		
50	90	30	15	20	30		
50	105	60	90	50	15		
40	65	15	25	10	40		
100	135	40	65	60	10		
140	130	45	70	80	85		
95	120	75	105	95	80		
135	225	40	100	115	50		
115	145	50	60	110	65		
65	125	75	85	45	50		
90	150	25	95	115	35		
60	105	25	55	100	35		
160	320	75	100	85	80		
205	640	310	105	420	280		
33,645	43,111	55,130	35,573	51,314	51,373		
27,946	35,713	36,576	29,190	40,014	36,032		
1,464	1,434	3,960	3,513	3,439	3,940		
1,455	2,610	1,005	1,155	1,565	1,025		
85	260	70	45	45	65		
1,370	2,350	935	1,110	1,520	955		
85	65	55	45	35	50		
60	210	45	90	40	25		
70	185	45	45	85	55		
60	105	35	80	65	55		
115	195	85	75	145	55		
105	130	60	80	60	40		
135	175	40	135	95	65		
140	250	90	125	115	125		
120	130	100	130	150	90		
115	175	50	85	135	90		
55	130	65	45	115	30		
75	115	70	60	110	35		
35	90	35	15	120	25		
-	115	25	25	35	45		
75	105	30	20	60	80		
105	170	100	45	160	85		
22,847	23,194	26,248	18,990	27,958	29,628		
16,017	16,652	20,076	14,887	23,398	20,015		
1,143	869	1,386	988	1,209	2,260		
selon la composition du revenu total							
100.0	100.0	100.0	100.0	100.0	100.0		
77.8	83.2	82.3	79.3	72.8	71.4		
9.7	7.4	6.7	11.6	8.8	9.0		
12.5	9.4	11.1	9.0	18.4	19.6		

See reference material at the end of the publication. - Voir les documents de référence à la fin de la publication.

Table 1. Selected Characteristics for Census Tracts, 1996 Census - 100% Data and 20% Sample Data

No.	Characteristics	Hamilton 0131	Hamilton 0132	Hamilton 0133	Hamilton 0140	Hamilton 0141	Hamilton 0142
1996 INCOME CHARACTERISTICS							
Employment income of population 15 years and over by sex and work activity							
1	Males - worked full-year, full-time (42)	810	480	1,350	2,485	905	1,395
2	Average employment income \$	52,902	44,890	47,616	49,103	45,118	42,866
3	Standard error of average employment income \$	3,527	3,702	1,520	1,087	2,177	1,429
4	Males - worked part-year or part-time (43)	415	330	655	1,020	475	950
5	Average employment income \$	22,439	23,771	20,637	23,594	14,987	17,150
6	Standard error of average employment income \$	3,304	3,913	2,060	1,626	2,038	1,446
7	Females - worked full-year, full-time (42)	530	385	835	1,445	570	860
8	Average employment income \$	31,833	32,014	33,756	34,471	35,634	30,953
9	Standard error of average employment income \$	1,207	1,800	1,419	950	1,517	1,411
10	Females - worked part-year or part-time (43)	545	415	1,020	1,600	555	1,100
11	Average employment income \$	18,660	12,993	16,503	15,159	13,372	12,762
12	Standard error of average employment income \$	2,186	1,412	1,126	849	1,136	802
Total income of Census families by family income groups							
13	Census family income of all families	1,255	825	2,030	3,365	1,315	2,185
14	Under \$10,000	20	25	55	95	40	35
15	\$ 10,000 - \$ 19,999	45	35	115	110	65	105
16	\$ 20,000 - \$ 29,999	130	120	205	175	65	250
17	\$ 30,000 - \$ 39,999	115	110	160	240	150	245
18	\$ 40,000 - \$ 49,999	160	140	245	330	180	225
19	\$ 50,000 - \$ 59,999	125	110	255	420	200	215
20	\$ 60,000 - \$ 69,999	120	85	215	355	80	230
21	\$ 70,000 - \$ 79,999	125	40	180	435	90	215
22	\$ 80,000 - \$ 89,999	125	30	150	375	115	170
23	\$ 90,000 - \$ 99,999	95	15	155	245	60	165
24	\$100,000 and over	195	110	290	585	275	330
25	Average family income \$	72,020	60,787	64,113	71,451	68,647	65,603
26	Median family income \$	60,984	48,458	58,729	68,853	57,956	61,302
27	Standard error of average family income \$	3,600	3,699	1,746	1,389	2,435	1,736
Incidence of low income (44)							
28	Total - Economic families	1,265	845	2,070	3,380	1,335	2,180
29	Low income	100	105	225	245	100	110
30	Incidence of low income % (45)	7.8	12.3	10.8	7.3	7.6	4.9
Total - Unattached individuals 15 years and over							
31	Low income	460	645	690	640	220	450
32	Incidence of low income % (45)	130	265	245	225	55	130
33	Incidence of low income % (45)	28.3	40.9	35.9	35.6	24.2	29.4
34	Total - Population in private households	4,335	2,980	7,220	11,565	4,420	7,645
35	Low income	465	525	920	1,025	375	525
36	Incidence of low income % (45)	10.8	17.7	12.7	8.9	8.4	6.9
Total income of private households by household income groups							
37	Household income of all private households ..	1,670	1,440	2,660	3,920	1,510	2,520
38	Under \$10,000	35	80	125	110	45	50
39	\$ 10,000 - \$ 19,999	160	270	260	300	100	210
40	\$ 20,000 - \$ 29,999	220	245	275	230	120	295
41	\$ 30,000 - \$ 39,999	175	190	250	275	165	310
42	\$ 40,000 - \$ 49,999	195	170	290	410	175	245
43	\$ 50,000 - \$ 59,999	160	155	330	470	225	235
44	\$ 60,000 - \$ 69,999	145	85	270	395	100	245
45	\$ 70,000 - \$ 79,999	115	50	225	425	100	240
46	\$ 80,000 - \$ 89,999	115	25	170	405	135	165
47	\$ 90,000 - \$ 99,999	90	30	150	245	40	165
48	\$100,000 and over	255	125	310	650	300	350
49	Average household income \$	64,702	47,076	58,328	67,693	66,060	61,639
50	Median household income \$	53,102	35,853	53,862	63,876	57,689	55,154
51	Standard error of average household income \$	2,987	2,482	1,504	1,335	2,246	1,608

See reference material at the end of the publication. - Voir les documents de référence à la fin de la publication.

Tableau 1. Certaines caractéristiques des secteurs de recensement, recensement de 1996 - Données intégrales et données-échantillon (20 %)

Hamilton 0143	Hamilton 0144	Hamilton 0200	Hamilton 0201	Hamilton 0202	Hamilton 0203	Caractéristiques	N°
CARACTÉRISTIQUES DU REVENU DE 1996							
Population de 15 ans et plus ayant un revenu d'emploi selon le sexe et le travail							
Hommes ayant travaillé toute l'année							
740	1,475	475	600	690	425	à plein temps (42)	1
45,653	52,925	77,856	49,209	65,754	66,031	Revenu moyen d'emploi \$	2
2,273	1,915	6,233	6,143	6,157	6,867	Erreur type du revenu moyen d'emploi \$...	3
Hommes ayant travaillé une partie de l'année ou à temps partiel (43)							4
400	785	305	265	370	285	Revenu moyen d'emploi \$	5
17,179	23,660	22,668	12,950	29,950	25,322	Erreur type du revenu moyen d'emploi \$...	6
1,718	2,241	2,849	1,557	4,196	4,426		
Femmes ayant travaillé toute l'année							
425	730	295	380	420	240	à plein temps (42)	7
34,021	38,292	43,190	28,517	39,597	48,590	Revenu moyen d'emploi \$	8
1,886	1,526	3,437	1,689	2,370	6,736	Erreur type du revenu moyen d'emploi \$...	9
Femmes ayant travaillé une partie de l'année ou à temps partiel (43)							10
580	945	335	355	570	380	Revenu moyen d'emploi \$	11
14,124	14,841	15,778	10,886	17,533	19,545	Erreur type du revenu moyen d'emploi \$...	12
1,086	1,065	2,201	1,096	1,715	2,015		
Revenu total des familles de recensement selon les tranches de revenu de la famille							
Revenu de la famille de recensement de toutes les familles							13
1,110	1,975	695	815	1,055	745	Moins de 10 000 \$	14
15	70	-	15	10	20	10 000 \$ - 19 999 \$	15
60	70	15	55	25	20	20 000 \$ - 29 999 \$	16
130	140	60	95	65	25	30 000 \$ - 39 999 \$	17
105	140	30	85	55	60	40 000 \$ - 49 999 \$	18
120	155	60	105	85	80	50 000 \$ - 59 999 \$	19
140	215	50	80	130	75	60 000 \$ - 69 999 \$	20
85	160	55	95	85	85	70 000 \$ - 79 999 \$	21
110	160	45	95	85	55	80 000 \$ - 89 999 \$	22
105	175	50	30	115	55	90 000 \$ - 99 999 \$	23
70	150	50	45	75	15	100 000 \$ et plus	24
165	535	270	100	320	250	Revenu moyen des familles \$	25
66,671	78,515	99,570	64,242	93,277	91,579	Revenu médian des familles \$	26
58,353	71,721	84,506	53,875	76,666	71,013	Erreur type du revenu moyen des familles \$	27
2,557	2,110	5,562	4,934	4,906	5,508		
Fréquence des unités à faible revenu (44)							
Total - Familles économiques							28
1,085	1,945	700	790	1,080	745	Faible revenu	29
50	100	20	75	60	45	Fréquence des unités à faible revenu %(45)	30
4.7	5.2	3.0	9.5	5.7	5.8		
Total - Personnes hors famille économique de 15 ans et plus							31
230	385	120	225	410	205	Faible revenu	32
35	85	25	105	95	85	Fréquence des unités à faible revenu %(45)	33
18.7	21.6	17.8	47.1	22.3	41.1		
3,820	6,875	2,215	2,760	3,570	2,355	Total - Population dans les ménages privés ..	34
215	345	70	355	255	185	Faible revenu	35
5.6	5.0	3.2	13.0	7.2	8.0	Fréquence des unités à faible revenu %(45)	36
Revenu total des ménages privés selon les tranches de revenu du ménage							
Revenu du ménage de tous les ménages privés							37
1,280	2,250	780	980	1,425	915	Moins de 10 000 \$	38
20	115	-	40	20	35	10 000 \$ - 19 999 \$	39
160	180	25	120	100	55	20 000 \$ - 29 999 \$	40
120	160	60	95	125	55	30 000 \$ - 39 999 \$	41
115	155	45	95	110	80	40 000 \$ - 49 999 \$	42
115	165	75	110	145	95	50 000 \$ - 59 999 \$	43
150	235	60	85	160	95	60 000 \$ - 69 999 \$	44
95	180	55	120	115	90	70 000 \$ - 79 999 \$	45
140	160	65	105	105	55	80 000 \$ - 89 999 \$	46
105	155	60	50	120	65	90 000 \$ - 99 999 \$	47
80	160	45	50	65	20	100 000 \$ et plus	48
180	590	290	115	350	265	Revenu moyen des ménages \$	49
63,373	74,707	95,908	61,190	80,945	83,121	Revenu médian des ménages \$	50
56,708	66,121	81,061	53,096	63,344	63,147	Erreur type du revenu moyen des ménages \$	51
2,396	2,149	4,910	4,351	3,884	4,857		

See reference material at the end of the publication. - Voir les documents de référence à la fin de la publication.

Table 1. Selected Characteristics for Census Tracts, 1996 Census - 100% Data and 20% Sample Data

No.	Characteristics	Hamilton 0131	Hamilton 0132	Hamilton 0133	Hamilton 0140	Hamilton 0141	Hamilton 0142
DWELLING AND HOUSEHOLD CHARACTERISTICS							
1	Total number of occupied private dwellings by tenure	1,670	1,440	2,660	3,920	1,510	2,520
2	Owned	1,320	590	1,950	3,275	1,310	2,300
3	Rented	345	850	710	645	200	220
4	Band housing	-	-	-	-	-	-
by structural type of dwelling							
5	Single-detached house	1,250	480	1,515	2,940	1,420	2,265
6	Semi-detached house	-	90	145	265	-	25
7	Row house	55	10	550	245	-	10
8	Apartment, detached duplex	40	60	65	10	30	45
9	Apartment building, five or more storeys	-	490	240	370	-	10
10	Apartment building, less than five storeys	320	310	140	70	45	10
11	Other single attached house	-	-	-	10	10	15
12	Movable dwelling (46)	-	-	-	-	-	150
by condition of dwelling							
13	Regular maintenance only	1,080	1,010	1,675	2,870	870	1,520
14	Minor repairs	450	355	700	780	435	755
15	Major repairs	135	75	285	270	205	245
by period of construction							
16	Before 1946	95	465	890	370	295	705
17	1946 - 1960	880	280	295	525	520	280
18	1961 - 1970	220	370	175	355	450	380
19	1971 - 1980	190	140	400	555	155	505
20	1981 - 1990	200	160	495	810	70	520
21	1991 - 1996 (47)	75	35	405	1,300	20	125
22	Average number of rooms per dwelling	6.8	5.3	6.7	7.2	7.5	7.2
23	Average number of bedrooms per dwelling (48)	2.8	2.1	2.8	3.0	3.2	3.1
24	Average value of dwelling \$	176,820	170,485	160,323	191,796	195,320	174,257
25	Total number of private households by size of household	1,665	1,440	2,660	3,920	1,510	2,520
26	1 person	380	550	545	510	180	310
27	2 persons	590	515	870	1,215	540	885
28	3 persons	225	170	450	760	315	400
29	4-5 persons	430	185	710	1,325	415	735
30	6 or more persons	40	15	85	105	60	185
by household type							
31	One family households	1,235	815	2,010	3,310	1,270	2,160
32	Multiple-family households	10	10	10	25	20	10
33	Non-family households	420	620	640	580	215	345
34	Number of persons in private households	4,340	2,980	7,220	11,575	4,420	7,645
35	Average number of persons per household	2.6	2.1	2.7	3.0	2.9	3.0
36	Average number of persons per room	0.4	0.4	0.4	0.4	0.4	0.4
37	Tenant one-family households without additional persons (49)	155	410	435	315	110	120
38	Average gross rent \$ (50)	578	608	674	676	712	764
39	Gross rent >= 30% of household income (50)	135	380	295	260	35	60
40	Owner one-family households without additional persons (51)	975	390	1,455	2,790	1,020	1,690
41	Average owner's major payments \$ (52)	841	889	934	1,146	847	803
42	Owner's payments >=30% of household income (52)	235	100	235	645	200	415
CENSUS FAMILY CHARACTERISTICS							
43	Total number of census families in private households by size of census family	1,255	825	2,035	3,365	1,315	2,185
44	2 persons	630	465	870	1,265	605	925
45	3 persons	200	165	420	775	275	380
46	4 persons	285	140	485	880	290	530
47	5 or more persons	135	50	260	450	150	350

See reference material at the end of the publication. - Voir les documents de référence à la fin de la publication.

Tableau 1. Certaines caractéristiques des secteurs de recensement, recensement de 1996 - Données intégrales et données-échantillon (20 %)

Hamilton 0143	Hamilton 0144	Hamilton 0200	Hamilton 0201	Hamilton 0202	Hamilton 0203	Caractéristiques	N°
CARACTÉRISTIQUES DES LOGEMENTS ET DES MÉNAGES							
1,280	2,250	780	985	1,425	915	Nombre total de logements privés occupés .. selon le mode d'occupation	1
1,095	1,995	725	740	1,135	850	Possédés	2
180	250	55	240	290	65	Loués	3
-	-	-	-	-	-	Logements de bande	4
selon le type de construction résidentielle							
1,095	1,985	700	775	1,070	905	Maison individuelle non attenante	5
25	15	15	15	60	-	Maison jumelée	6
-	-	55	125	65	-	Maison en rangée	7
50	20	-	-	10	-	Appartement, duplex non attenant	8
10	-	-	-	185	-	Appartement, immeuble de cinq étages ou plus	9
45	45	-	60	35	10	Appartement, immeuble de moins	10
10	10	-	-	-	-	de cinq étages	11
50	180	-	-	-	-	Autre maison individuelle attenante	12
						Habitation mobile (46)	12
selon l'état du logement							
775	1,520	495	665	980	650	Entretien régulier seulement	13
370	555	220	240	370	230	Réparations mineures	14
135	170	70	75	80	35	Réparations majeures	15
selon la période de construction							
265	345	80	110	220	110	Avant 1946	16
220	250	170	385	650	665	1946-1960	17
200	335	90	185	240	60	1961-1970	18
205	505	280	150	155	60	1971-1980	19
325	650	40	140	100	15	1981-1990	20
65	165	120	10	60	10	1991-1996 (47)	21
7.1	7.7	8.0	7.0	7.5	7.5	Nombre moyen de pièces par logement	22
3.0	3.2	3.2	3.0	2.9	3.0	Nombre moyen de chambres à coucher	23
198,705	253,074	247,305	177,198	242,312	251,117	par logement (48)	23
						Valeur moyenne du logement \$	24
1,280	2,250	780	980	1,425	915	Nombre total de logements privés	25
selon la taille du ménage							
185	275	70	165	300	155	1 personne	26
420	730	320	325	565	400	2 personnes	27
205	365	150	175	230	145	3 personnes	28
405	745	220	285	295	185	4-5 personnes	29
65	130	15	30	30	25	6 personnes ou plus	30
selon le genre de ménage							
1,060	1,880	685	760	1,045	745	Ménages unifamiliaux	31
25	50	10	25	10	-	Ménages multifamiliaux	32
195	325	95	195	375	170	Ménages non familiaux	33
3,815	6,890	2,215	2,760	3,585	2,355	Nombre de personnes dans les ménages privés	34
3.0	3.1	2.8	2.8	2.5	2.6	Nombre moyen de personnes par ménage	35
0.4	0.4	0.4	0.4	0.3	0.3	Nombre moyen de personnes par pièce	36
100	135	25	165	135	40	Ménages unifamiliaux locataires	37
722	643	950	805	845	681	sans autres personnes (49)	37
75	60	35	70	85	-	Loyer brut moyen \$ (50)	38
825	1,595	615	530	850	670	Loyer brut >= 30% du revenu du ménage (50)	39
980	1,080	1,184	785	968	882	Ménages unifamiliaux propriétaires	40
170	390	120	120	180	145	sans autres personnes (51)	40
						Principales dépenses de	41
						propriété moyennes \$ (52)	41
						Principales dépenses de propriété	42
						>=30 % du revenu du ménage (52)	42
CARACTÉRISTIQUES DES FAMILLES DE RECENSEMENT							
1,110	1,970	690	810	1,055	745	Nombre total de familles de recensement dans les ménages privés	43
selon la taille de la famille de recensement							
455	780	335	350	535	410	2 personnes	44
230	385	150	190	215	125	3 personnes	45
255	515	145	200	215	150	4 personnes	46
165	295	65	70	90	55	5 personnes ou plus	47

See reference material at the end of the publication. - Voir les documents de référence à la fin de la publication.

Table 1. Selected Characteristics for Census Tracts, 1996 Census - 100% Data and 20% Sample Data

No.	Characteristics	Hamilton 0131	Hamilton 0132	Hamilton 0133	Hamilton 0140	Hamilton 0141	Hamilton 0142
CENSUS FAMILY CHARACTERISTICS							
by family structure and presence of never-married sons and/or daughters at home							
1	Total husband-wife families	1,120	680	1,740	3,060	1,230	2,025
Total families of now-married							
2	couples	1,030	595	1,570	2,845	1,155	1,895
3	Without sons and/or daughters at home ..	465	315	595	985	495	750
4	With sons and/or daughters at home	565	275	975	1,860	660	1,145
5	1 son or daughter	180	110	290	605	250	315
6	2 sons and/or daughters	260	120	440	835	260	500
7	3 or more sons and/or daughters	130	45	240	420	150	325
Total families of common-law							
8	couples	90	90	165	215	75	130
9	Without sons and/or daughters at home ..	65	50	110	110	35	60
10	With sons and/or daughters at home	20	40	60	105	40	70
11	1 son or daughter	-	20	30	75	15	30
12	2 sons and/or daughters	15	15	15	10	25	25
13	3 or more sons and/or daughters	10	-	15	25	-	15
14	Total lone-parent families	130	145	295	305	85	160
15	Male parent	20	25	40	60	15	25
16	1 son or daughter	15	15	10	30	10	20
17	2 sons and/or daughters	10	10	20	25	-	-
18	3 or more sons and/or daughters	-	-	10	-	-	-
19	Female parent	115	120	250	245	75	140
20	1 son or daughter	85	85	155	140	65	95
21	2 sons and/or daughters	20	25	75	70	10	35
22	3 or more sons and/or daughters	15	10	25	35	-	10
23	Total number of never-married sons and/or daughters at home	1,365	760	2,570	4,265	1,500	2,865
by age groups							
24	Under 6 years	285	175	645	1,335	275	530
25	6-14 years	540	295	985	1,685	575	1,155
26	15-17 years	165	85	280	335	155	325
27	18-24 years	240	140	470	650	310	600
28	25 years and over	140	65	190	260	190	255
29	Average number of never-married sons and/or daughters at home per census family (53)	1.1	0.9	1.3	1.3	1.1	1.3
30	Total number of persons in private households	4,340	2,980	7,215	11,570	4,420	7,640
by census family status and living arrangements							
31	Number of non-family persons	590	710	875	880	375	570
32	Living with relatives (54)	130	60	180	230	155	115
33	Living with non-relatives only	85	95	155	140	40	140
34	Living alone	375	550	545	510	180	310
35	Number of family persons	3,750	2,265	6,340	10,695	4,045	7,070
36	Average number of persons per census family	3.0	2.7	3.1	3.2	3.1	3.2
37	Total number of persons 65 years and over ..	725	610	785	845	570	805
38	Number of non-family persons 65 years and over	225	295	325	325	165	180
39	Living with relatives (54)	45	25	95	95	80	35
40	Living with non-relatives only	-	10	10	15	-	-
41	Living alone	185	265	215	215	85	140
42	Number of family persons 65 years and over	495	315	460	520	400	625
ECONOMIC FAMILY CHARACTERISTICS							
43	Total number of economic families in private households	1,265	845	2,070	3,380	1,335	2,180
by size of family							
44	2 persons	585	475	860	1,210	570	890
45	3 persons	225	170	425	765	300	395
46	4 persons	295	140	505	930	290	505
47	5 or more persons	160	55	275	480	170	390
48	Total number of persons in economic families ..	3,875	2,330	6,525	10,925	4,200	7,190
49	Average number of persons per economic family	3.1	2.8	3.2	3.2	3.1	3.3
50	Total number of unattached individuals	465	650	690	645	220	450

See reference material at the end of the publication. - Voir les documents de référence à la fin de la publication.

Tableau 1. Certaines caractéristiques des secteurs de recensement, recensement de 1996 - Données intégrales et données-échantillon (20 %)

Hamilton 0143	Hamilton 0144	Hamilton 0200	Hamilton 0201	Hamilton 0202	Hamilton 0203	Caractéristiques	N°
						CARACTÉRISTIQUES DES FAMILLES DE RECENSEMENT	
						selon la structure de la famille et la présence de fils et/ou de filles jamais mariés à la maison	
995	1,835	640	705	985	690	Total des familles époux-épouse	1
						Total des familles comptant un couple	
940	1,710	590	660	930	665	actuellement marié	2
350	680	270	270	455	355	Sans fils ni fille à la maison	3
590	1,025	315	390	475	315	Avec fils et/ou filles à la maison	4
180	295	120	135	190	110	1 fils ou fille	5
240	450	135	180	205	140	2 fils et/ou filles	6
160	285	70	75	80	60	3 fils et/ou filles ou plus	7
						Total des familles comptant un couple	
55	130	50	45	55	25	en union libre	8
45	40	30	30	45	20	Sans fils ni fille à la maison	9
10	85	20	15	10	-	Avec fils et/ou filles à la maison	10
-	40	10	-	-	-	1 fils ou fille	11
10	40	10	10	10	-	2 fils et/ou filles	12
-	10	-	-	-	-	3 fils et/ou filles ou plus	13
110	135	55	110	70	50	Total des familles monoparentales	14
15	15	10	15	10	-	Parent de sexe masculin	15
-	-	10	15	-	-	1 fils ou fille	16
15	10	-	-	-	-	2 fils et/ou filles	17
-	-	-	-	10	-	3 fils et/ou filles ou plus	18
100	120	40	95	60	55	Parent de sexe féminin	19
55	50	30	30	25	40	1 fils ou fille	20
25	50	10	55	30	10	2 fils et/ou filles	21
15	15	10	-	-	10	3 fils et/ou filles ou plus	22
						Nombre total de fils et/ou de filles jamais mariés à la maison	23
1,425	2,575	720	940	1,020	690	selon les groupes d'âge	
						Moins de 6 ans	24
340	570	115	225	185	120	6-14 ans	25
530	995	220	265	370	265	15-17 ans	26
165	315	95	110	125	90	18-24 ans	27
255	510	180	165	240	140	25 ans et plus	28
135	185	105	175	105	70	Nombre moyen de fils et/ou de filles jamais mariés à la maison par famille de recensement (53)	29
1.3	1.3	1.0	1.2	1.0	0.9		
						Nombre total de personnes dans les ménages privés	30
3,815	6,890	2,215	2,760	3,590	2,355	selon la situation des particuliers dans la famille de recensement et la situation des particuliers dans le ménage	
						Nombre de personnes hors famille	31
285	505	170	295	520	230	Vivant avec des personnes apparentées (54)	32
55	100	50	70	95	25	Vivant avec des personnes non apparentées uniquement	33
45	125	50	60	120	45	Vivant seules	34
185	280	70	160	305	155	Nombre de membres d'une famille	35
3,530	6,380	2,045	2,460	3,065	2,125	Nombre moyen de personnes par famille de recensement	36
3.2	3.2	3.0	3.0	2.9	2.9	Nombre total de personnes de 65 ans et plus	37
400	595	245	420	730	515	Nombre de personnes hors famille de recensement de 65 ans et plus	38
100	135	40	115	210	105	Vivant avec des personnes apparentées (54)	39
10	50	-	25	30	10	Vivant avec des personnes non apparentées uniquement	40
-	-	-	10	10	-	Vivant seules	41
95	90	30	80	170	90	Nombre de membres d'une famille de 65 ans et plus	42
295	455	205	305	525	410		
						CARACTÉRISTIQUES DE LA FAMILLE ÉCONOMIQUE	
						Nombre total de familles économiques dans les ménages privés	43
1,085	1,945	695	790	1,080	745	selon la taille de la famille	
						2 personnes	44
415	730	325	305	530	400	3 personnes	45
215	355	135	175	230	135	4 personnes	46
265	515	155	200	205	155	5 personnes ou plus	47
195	345	75	105	105	55	Nombre total de personnes dans les familles économiques	48
3,590	6,485	2,100	2,530	3,165	2,150	Nombre moyen de personnes par famille économique	49
3.3	3.3	3.0	3.2	2.9	2.9	Nombre total de personnes hors famille économique	50
230	400	115	225	425	205		

See reference material at the end of the publication. - Voir les documents de référence à la fin de la publication.

Table 1. Selected Characteristics for Census Tracts, 1996 Census - 100% Data and 20% Sample Data

No.	Characteristics	Hamilton 0204	Hamilton 0205	Hamilton 0206	Hamilton 0207.01	Hamilton 0207.02	Hamilton 0207.03
POPULATION CHARACTERISTICS							
1	Population, 1991 (1)	5,112	6,028	3,526	5,922	6,705	4,458
2	Population, 1996 (2)	5,088	7,671	3,739	6,553	6,913	4,313
3	Population percentage change, 1991-1996	-0.5	27.3	6.0	10.7	3.1	-3.3
4	Land area in square kilometres, 1996	1.55	3.00	1.11	5.31	1.51	1.43
5	Total population (100% data) (3)	5,085	7,670	3,735	6,550	6,910	4,310
by sex and age groups							
6	Male, total	2,545	3,540	1,680	3,200	3,460	2,140
7	0-4 years	230	230	95	205	340	120
8	5-9 years	195	165	60	245	330	150
9	10-14 years	150	140	50	245	340	195
10	15-19 years	135	140	55	250	310	205
11	20-24 years	210	175	95	250	205	155
12	25-29 years	265	360	205	200	185	90
13	30-34 years	255	415	175	190	335	120
14	35-39 years	230	320	155	235	340	140
15	40-44 years	170	260	115	225	325	170
16	45-49 years	155	230	115	275	305	210
17	50-54 years	130	190	90	260	195	205
18	55-59 years	100	180	75	205	95	125
19	60-64 years	105	160	85	150	60	90
20	65-69 years	95	185	80	115	40	70
21	70-74 years	75	160	75	75	25	35
22	75-79 years	30	120	75	50	10	30
23	80-84 years	25	75	50	25	5	15
24	85 years and over	10	30	30	5	-	5
25	Female, total	2,545	4,135	2,055	3,355	3,455	2,175
26	0-4 years	215	235	85	175	320	90
27	5-9 years	140	185	60	225	345	145
28	10-14 years	155	145	50	220	330	160
29	15-19 years	135	160	65	275	290	190
30	20-24 years	210	215	145	235	195	145
31	25-29 years	250	400	210	225	200	90
32	30-34 years	240	360	175	240	375	125
33	35-39 years	220	350	145	250	400	165
34	40-44 years	175	275	105	270	320	215
35	45-49 years	170	270	110	335	315	255
36	50-54 years	140	215	110	295	155	185
37	55-59 years	100	225	85	155	80	110
38	60-64 years	120	210	115	145	50	85
39	65-69 years	90	235	130	120	35	60
40	70-74 years	80	235	140	100	25	65
41	75-79 years	45	170	120	60	15	40
42	80-84 years	25	115	105	30	10	35
43	85 years and over	20	115	105	15	5	15
44	Population 15 years and over	4,005	6,575	3,340	5,235	4,900	3,455
by legal marital status							
45	Never married (single)	1,310	1,620	1,005	1,445	1,255	920
46	Legally married (and not separated)	1,945	3,450	1,340	3,165	3,275	2,175
47	Separated, but still legally married	200	320	165	160	110	70
48	Divorced	375	620	385	275	185	145
49	Widowed	170	570	450	200	80	145
50	Total population (20% sample data) (4)	5,080	7,485	3,565	6,550	6,900	4,305
by mother tongue							
51	Single responses	5,055	7,430	3,540	6,475	6,795	4,270
52	English	4,200	6,190	3,160	5,475	6,095	3,730
53	French	155	160	75	105	110	70
54	Non-official languages (5)	700	1,080	305	895	585	475
55	Italian	10	75	-	90	90	40
56	Polish	90	190	30	95	45	25
57	German	50	120	40	170	70	100
58	Portuguese	95	25	10	50	45	20
59	Croatian	-	40	-	15	10	10
60	Other languages (6)	460	625	230	470	320	280
61	Multiple responses	25	50	25	80	105	35
62	English and French	-	20	-	15	15	10
63	English and non-official language	20	20	25	65	90	25
64	French and non-official language	-	10	-	-	-	-
65	English, French and non-official language	-	-	-	-	-	-

See reference material at the end of the publication. - Voir les documents de référence à la fin de la publication.

Tableau 1. Certaines caractéristiques des secteurs de recensement, recensement de 1996 - Données intégrales et données-échantillon (20 %)

Hamilton 0207.04	Hamilton 0208	Hamilton 0209	Hamilton 0210	Hamilton 0211	Hamilton 0212	Caractéristiques	N°
						CARACTÉRISTIQUES DE LA POPULATION	
2,476	3,331	1,780	2,163	2,933	1,428	Population, 1991 (1)	1
2,425	3,247	1,744	2,390	2,927	1,436	Population, 1996 (2)	2
-2.1	-2.5	-2.0	10.5	-0.2	0.6	Variation en pourcentage de la population, 1991-1996	3
0.84	1.63	0.83	1.24	1.55	0.52	Superficie des terres en kilomètres carrés, 1996	4
2,425	3,245	1,745	2,390	2,925	1,435	Population totale (données intégrales) (3) selon le sexe et les groupes d'âge	5
1,150	1,625	870	1,180	1,485	690	Sexe masculin, total	6
85	155	75	85	110	30	0-4 ans	7
80	120	60	80	90	55	5-9 ans	8
75	100	45	75	80	40	10-14 ans	9
70	80	35	75	80	25	15-19 ans	10
80	90	50	85	95	45	20-24 ans	11
85	125	60	100	140	55	25-29 ans	12
100	205	95	135	155	65	30-34 ans	13
105	165	80	95	125	75	35-39 ans	14
55	105	60	90	115	45	40-44 ans	15
80	100	50	60	100	50	45-49 ans	16
85	70	50	60	90	35	50-54 ans	17
65	80	45	50	45	35	55-59 ans	18
50	70	55	70	70	25	60-64 ans	19
45	75	50	60	60	30	65-69 ans	20
35	55	35	40	55	40	70-74 ans	21
35	30	20	15	40	25	75-79 ans	22
15	10	5	5	20	20	80-84 ans	23
5	5	5	5	10	10	85 ans et plus	24
1,270	1,620	870	1,210	1,445	740	Sexe féminin, total	25
90	115	65	90	105	40	0-4 ans	26
80	105	50	85	90	50	5-9 ans	27
80	80	40	80	70	40	10-14 ans	28
60	70	35	75	75	30	15-19 ans	29
65	90	40	65	75	35	20-24 ans	30
95	165	60	95	145	70	25-29 ans	31
105	195	90	120	145	75	30-34 ans	32
90	145	75	120	140	65	35-39 ans	33
100	125	60	75	95	60	40-44 ans	34
95	85	60	80	95	40	45-49 ans	35
100	75	50	70	75	50	50-54 ans	36
55	105	60	60	55	45	55-59 ans	37
65	75	50	65	65	25	60-64 ans	38
45	80	70	55	60	30	65-69 ans	39
70	60	40	40	65	45	70-74 ans	40
35	30	15	20	40	45	75-79 ans	41
30	20	5	15	30	10	80-84 ans	42
10	5	5	5	20	10	85 ans et plus	43
1,935	2,570	1,415	1,900	2,380	1,165	Population totale de 15 ans et plus	44
435	670	310	570	700	325	selon l'état matrimonial légal	
1,125	1,520	955	1,010	1,235	660	Célibataire (jamais marié(e))	45
70	100	30	75	100	45	Légalement marié(e) et non séparé(e))	46
175	165	55	150	210	85	Séparé(e), mais toujours légalement marié(e) ..	47
120	110	70	95	135	75	Divorcé(e)	48
						Veuf ou veuve	49
2,425	3,245	1,755	2,290	2,930	1,410	Population totale (données-échantillon (20%)) (4)	50
2,395	3,200	1,750	2,290	2,905	1,395	selon la langue maternelle	
2,100	2,740	1,405	1,860	2,555	1,275	Réponses uniques	51
60	115	55	85	15	15	Anglais	52
240	350	285	365	335	110	Français	53
35	-	45	15	15	20	Langues non officielles (5)	54
30	85	70	30	70	10	Italien	55
30	30	15	45	25	20	Polonais	56
20	10	20	10	15	-	Allemand	57
20	25	20	15	10	10	Portugais	58
100	195	120	250	200	50	Croate	59
25	40	-	-	25	10	Autres langues (6)	60
-	10	-	-	10	-	Réponses multiples	61
30	25	10	-	15	10	Anglais et français	62
-	-	-	-	-	-	Anglais et langue non officielle	63
-	-	-	-	-	-	Français et langue non officielle	64
-	-	-	-	-	-	Anglais, français et langue non officielle	65

See reference material at the end of the publication. - Voir les documents de référence à la fin de la publication.

Table 1. Selected Characteristics for Census Tracts, 1996 Census - 100% Data and 20% Sample Data

No.	Characteristics	Hamilton 0204	Hamilton 0205	Hamilton 0206	Hamilton 0207.01	Hamilton 0207.02	Hamilton 0207.03
POPULATION CHARACTERISTICS							
by home language							
1	Single responses	5,015	7,395	3,520	6,485	6,820	4,300
2	English	4,565	7,010	3,365	6,160	6,570	4,115
3	French	60	25	25	20	45	75
4	Non-official languages (5)	390	360	135	305	195	110
5	Italian	-	15	-	-	15	-
6	Polish	65	140	25	50	30	-
7	Portuguese	55	15	-	-	-	10
8	Chinese	10	15	10	15	-	-
9	Croatian	-	20	-	-	10	-
10	Other languages (6)	260	155	105	230	145	95
11	Multiple responses	65	85	45	70	85	-
by knowledge of official languages							
12	English only	4,550	6,750	3,235	5,825	6,235	3,750
13	French only	35	10	10	-	-	-
14	English and French	420	695	320	700	645	545
15	Neither English nor French	70	30	-	20	20	10
by knowledge of non-official languages (5) (7)							
16	Italian	55	125	10	115	150	50
17	German	100	205	95	245	80	155
18	Polish	115	205	45	135	60	45
19	Portuguese	120	30	-	50	50	20
20	Dutch	40	150	25	75	50	20
21	Spanish	50	105	20	25	30	30
22	Croatian	-	65	-	20	10	-
by first official language spoken							
23	English	4,840	7,245	3,485	6,405	6,780	4,225
24	French	130	170	75	105	100	75
25	English and French	35	35	-	15	-	-
26	Neither English nor French	70	30	-	25	20	-
27	Official language minority - (number) (8)	150	190	75	115	105	80
28	Official language minority - (percentage) (8)	3.0	2.5	2.1	1.8	1.5	1.9
by ethnic origin (9)							
29	English	1,880	2,740	1,480	2,310	2,715	2,030
30	Canadian (15)	1,470	1,835	920	1,450	2,295	1,315
31	Scottish	1,010	1,500	925	1,420	1,680	1,065
32	Irish	960	1,345	715	1,160	1,515	815
33	Italian	185	410	105	540	425	220
34	German	415	615	325	845	530	295
35	French	475	610	365	690	775	505
36	Dutch (Netherlands) (11)	220	510	160	285	385	135
37	Polish	190	360	85	540	275	165
38	Ukrainian	185	180	90	295	245	165
39	Portuguese	160	55	25	65	105	40
40	South Asian origins (16)	130	100	15	175	270	90
41	Hungarian (Magyar)	95	145	70	70	90	50
42	Aboriginal origins (17)	130	135	20	95	60	45
43	Welsh	160	115	65	105	145	165
by Aboriginal population							
44	Total Aboriginal population (18)	100	55	15	10	10	40
45	Total non-Aboriginal population	4,980	7,430	3,555	6,540	6,895	4,265
by visible minority population							
46	Total visible minority population (19)	445	465	135	550	555	240
47	Black	135	45	40	90	160	55
48	South Asian	125	95	10	155	235	95
49	Chinese	10	40	25	125	60	-
50	Korean	30	-	20	25	15	-
51	Japanese	-	15	-	-	25	-
52	Southeast Asian	70	-	-	20	-	-
53	Filipino	-	50	-	20	-	20
54	Arab/West Asian	60	130	25	95	-	40
55	Latin American	-	15	10	-	15	20
56	Visible minority, n.i.e. (20)	-	45	-	-	10	10
57	Multiple visible minority (21)	-	20	-	25	35	10
by citizenship							
58	Canadian citizenship (22)	4,705	7,035	3,370	6,170	6,675	4,200
59	Citizenship other than Canadian	370	445	195	380	225	100

See reference material at the end of the publication. - Voir les documents de référence à la fin de la publication.

Tableau 1. Certaines caractéristiques des secteurs de recensement, recensement de 1996 - Données intégrales et données-échantillon (20 %)

Hamilton 0207.04	Hamilton 0208	Hamilton 0209	Hamilton 0210	Hamilton 0211	Hamilton 0212	Caractéristiques	N°
CARACTÉRISTIQUES DE LA POPULATION							
selon la langue parlée à la maison							
2,415	3,215	1,735	2,255	2,890	1,400	Réponses uniques	1
2,335	2,995	1,590	2,065	2,750	1,400	Anglais	2
30	55	35	30	-	-	Français	3
50	165	115	160	140	-	Langues non officielles (5)	4
-	-	-	10	-	-	Italien	5
25	50	65	25	55	-	Polonais	6
-	-	20	-	-	-	Portugais	7
-	-	20	25	10	-	Chinois	8
15	25	10	10	-	-	Croate	9
10	95	-	90	65	-	Autres langues (6)	10
10	25	15	40	35	10	Réponses multiples	11
selon la connaissance des langues officielles							
2,255	2,925	1,580	2,065	2,675	1,355	Anglais seulement	12
-	-	10	-	-	-	Français seulement	13
170	285	150	210	235	55	Anglais et français	14
-	30	20	10	15	-	Ni l'anglais ni le français	15
selon la connaissance des langues non officielles (5) (7)							
40	10	35	20	50	20	Italien	16
50	60	35	100	65	25	Allemand	17
30	75	75	50	70	10	Polonais	18
20	10	30	10	20	-	Portugais	19
45	40	35	10	45	20	Néerlandais	20
25	10	15	55	50	10	Espagnol	21
20	30	25	25	10	20	Croate	22
selon la première langue officielle parlée							
2,370	3,090	1,665	2,210	2,880	1,395	Anglais	23
55	105	60	70	10	10	Français	24
-	20	15	-	15	-	Anglais et français	25
-	30	20	10	20	-	Ni l'anglais ni le français	26
55	115	65	65	20	15	Minorité de langue officielle - (nombre) (8)	27
2.3	3.5	3.7	2.8	0.7	1.1	Minorité de langue officielle - (pourcentage) (8)	28
selon l'origine ethnique (9)							
1,160	1,235	695	930	1,180	675	Anglais	29
760	1,105	490	545	830	500	Canadien (15)	30
715	660	360	490	690	430	Écossais	31
490	685	305	400	715	225	Irlandais	32
170	120	110	100	180	60	Italien	33
185	375	95	240	295	210	Allemand	34
295	370	210	285	280	155	Français	35
80	180	110	115	205	55	Hollandais (Néerlandais) (11)	36
65	195	150	170	250	15	Polonais	37
45	105	80	85	135	10	Ukrainien	38
50	20	35	45	30	-	Portugais	39
-	35	-	50	10	-	Origines sud-asiatiques (16)	40
35	55	30	20	40	20	Hongrois (Magyar)	41
25	85	25	25	45	45	Origines autochtones (17)	42
40	50	45	35	80	10	Gallois	43
selon la population autochtone							
25	20	15	10	-	10	Population autochtone totale (18)	44
2,395	3,225	1,740	2,285	2,925	1,405	Population non autochtone totale	45
selon la population des minorités visibles							
85	140	60	225	95	10	Total des minorités visibles (19)	46
15	20	-	50	10	10	Noir	47
-	35	-	50	10	-	Sud-Asiatique	48
40	20	40	55	50	-	Chinois	49
-	-	-	10	-	-	Coréen	50
-	-	10	-	-	-	Japonais	51
-	-	-	-	-	10	Asiatique du Sud-Est	52
20	-	-	20	20	-	Philippin	53
-	10	-	-	-	-	Arabe/Asiatique occidental	54
-	10	-	40	10	-	Latino-Américain	55
-	40	10	-	-	-	Minorité visible, n.i.a. (20)	56
-	-	-	-	-	-	Minorités visibles multiples (21)	57
selon la citoyenneté							
2,295	3,095	1,715	2,145	2,735	1,380	Citoyenneté canadienne (22)	58
130	145	35	145	190	25	Citoyenneté autre que canadienne	59

See reference material at the end of the publication. - Voir les documents de référence à la fin de la publication.

Table 1. Selected Characteristics for Census Tracts, 1996 Census - 100% Data and 20% Sample Data

No.	Characteristics	Hamilton 0204	Hamilton 0205	Hamilton 0206	Hamilton 0207.01	Hamilton 0207.02	Hamilton 0207.03
POPULATION CHARACTERISTICS							
by place of birth							
1	Non-immigrant population (23)	4,055	5,500	2,840	5,005	5,700	3,385
2	Born in province of residence	3,500	4,415	2,400	4,105	4,935	2,805
3	Immigrant population	1,005	1,950	725	1,480	1,190	920
4	United States	60	105	40	85	25	35
5	Central and South America	20	85	10	25	25	25
6	Caribbean and Bermuda	45	45	15	15	75	25
7	United Kingdom	280	715	340	465	505	375
8	Other Europe (24)	355	635	250	565	375	330
9	Africa	65	80	25	65	70	15
10	India	55	-	-	80	60	35
11	Other Asia and the Middle East (25)	120	270	45	185	45	70
12	Oceania and other (26)	-	15	-	-	10	15
13	Non-permanent residents	15	30	10	65	10	-
14	Total immigrant population	1,005	1,950	725	1,485	1,190	925
by period of immigration							
15	Before 1961	270	615	280	475	245	300
16	1961-1970	135	530	130	295	245	290
17	1971-1980	215	205	165	325	400	260
18	1981-1990	165	320	65	200	225	50
19	1991-1996 (27)	220	290	90	185	65	20
by age at immigration							
20	0-4 years	105	230	70	275	205	150
21	5-19 years	315	480	200	370	405	225
22	20 years and over	585	1,245	455	835	580	540
23	Total population 1 year and over (28)	4,990	7,380	3,510	6,465	6,770	4,285
by place of residence 1 year ago (mobility)							
24	Non-movers	3,855	5,855	2,620	5,655	6,145	3,875
25	Movers	1,135	1,515	885	805	625	405
26	Non-migrants	445	825	550	450	300	285
27	Migrants	685	690	340	355	320	120
28	Internal migrants	635	630	305	350	310	110
29	Intraprovincial migrants	535	555	275	345	295	90
30	Interprovincial migrants	95	75	30	-	20	20
31	External migrants	55	55	35	10	10	10
32	Total population 5 years and over (29)	4,635	7,020	3,385	6,170	6,240	4,095
by place of residence 5 years ago (mobility)							
33	Non-movers	2,065	2,365	1,505	3,625	4,000	2,750
34	Movers	2,570	4,645	1,875	2,545	2,240	1,345
35	Non-migrants	1,015	2,310	1,025	1,405	1,205	735
36	Migrants	1,550	2,335	855	1,135	1,030	610
37	Internal migrants	1,365	2,090	790	1,005	995	605
38	Intraprovincial migrants	1,225	1,900	745	875	920	465
39	Interprovincial migrants	135	195	45	130	75	140
40	External migrants	190	245	65	135	35	10
41	Total population 15-24 years	685	705	395	1,005	1,000	690
by school attendance							
42	Not attending school	325	265	150	215	295	145
43	Attending school full time	320	345	210	745	655	525
44	Attending school part time	45	95	35	40	40	20
45	Total population 15 years and over	3,990	6,385	3,170	5,235	4,890	3,445
by highest level of schooling							
46	Less than grade 9 (30)	240	255	180	160	120	70
47	Grades 9 to 13 without secondary school graduation certificate	950	1,150	670	935	1,105	620
48	Grades 9 to 13 with secondary school graduation certificate	525	835	435	780	745	475
49	Trades certificate or diploma	155	230	115	230	190	110
50	Other non-university education only (31)	1,190	2,085	980	1,365	1,520	1,145
51	Without certificate or diploma	370	420	240	290	350	275
52	With certificate or diploma (32)	825	1,660	740	1,075	1,170	870
53	University without degree	435	705	300	705	510	360
54	Without certificate or diploma	235	320	180	400	240	200
55	With certificate or diploma (33)	205	385	120	305	265	160
56	University with bachelor's degree or higher	495	1,130	480	1,060	700	660

See reference material at the end of the publication. - Voir les documents de référence à la fin de la publication.

Tableau 1. Certaines caractéristiques des secteurs de recensement, recensement de 1996 - Données intégrales et données-échantillon (20 %)

Hamilton 0207.04	Hamilton 0208	Hamilton 0209	Hamilton 0210	Hamilton 0211	Hamilton 0212	Caractéristiques	N°
CARACTÉRISTIQUES DE LA POPULATION							
selon le lieu de naissance							
1,950	2,605	1,415	1,700	2,255	1,230	Population non immigrante (23)	1
1,670	2,310	1,195	1,495	1,960	980	Née dans la province de résidence	2
470	620	335	590	670	175	Population immigrante	3
10	40	-	25	20	20	États-Unis	4
10	25	-	20	20	-	Amérique centrale et du Sud	5
10	20	15	15	10	-	Caraïbes et Bermudes	6
210	205	80	200	340	80	Royaume-Uni	7
190	270	190	215	215	75	Autre Europe (24)	8
-	30	15	-	-	-	Afrique	9
-	25	-	50	10	-	Inde	10
35	10	30	65	50	-	Autre Asie et Moyen-Orient (25)	11
-	-	-	-	10	-	Océanie et autres (26)	12
-	15	-	-	-	-	Résidents non permanents	13
475	620	330	590	670	180	Population immigrante totale	14
selon la période d'immigration							
150	220	145	215	210	90	Avant 1961	15
80	105	70	130	135	35	1961-1970	16
110	90	55	90	160	35	1971-1980	17
85	135	45	65	85	10	1981-1990	18
45	75	15	90	80	15	1991-1996 (27)	19
selon l'âge à l'immigration							
25	70	30	65	110	-	0-4 ans	20
150	175	60	185	170	55	5-19 ans	21
295	375	240	335	395	125	20 ans et plus	22
2,380	3,215	1,695	2,275	2,895	1,380	Population totale de 1 an et plus (28)	23
selon le lieu de résidence 1 an auparavant (mobilité)							
2,040	2,815	1,535	2,000	2,400	1,185	Personnes n'ayant pas déménagé	24
340	400	160	275	495	195	Personnes ayant déménagé	25
170	240	110	140	255	80	Non-migrants	26
170	160	50	135	240	120	Migrants	27
165	160	50	125	240	110	Migrants internes	28
120	140	40	130	240	90	Migrants infraprovinciaux	29
45	25	10	-	-	25	Migrants interprovinciaux	30
-	-	-	10	-	-	Migrants externes	31
2,230	3,000	1,600	2,115	2,710	1,345	Population totale de 5 ans et plus (29)	32
selon le lieu de résidence 5 ans auparavant (mobilité)							
1,230	1,795	1,105	1,345	1,570	780	Personnes n'ayant pas déménagé	33
1,000	1,205	495	775	1,135	560	Personnes ayant déménagé	34
460	600	250	405	540	250	Non-migrants	35
540	600	250	370	605	310	Migrants	36
500	520	235	290	550	315	Migrants internes	37
455	490	210	295	510	210	Migrants infraprovinciaux	38
45	25	30	-	40	100	Migrants interprovinciaux	39
40	80	10	80	50	-	Migrants externes	40
275	335	150	320	320	145	Population totale de 15 à 24 ans	41
selon la fréquentation scolaire							
85	130	40	90	135	55	Ne fréquentant pas l'école	42
170	180	100	215	175	80	Fréquentant l'école à plein temps	43
15	20	-	20	10	-	Fréquentant l'école à temps partiel	44
1,950	2,550	1,425	1,795	2,380	1,190	Population totale de 15 ans et plus	45
selon le plus haut niveau de scolarité atteint							
65	160	125	120	165	55	Niveau inférieur à la 9e année (30)	46
440	620	305	465	655	200	9e - 13e année sans certificat d'études secondaires	47
380	400	205	360	265	165	9e - 13e année avec certificat d'études secondaires	48
60	165	40	45	80	40	Certificat ou diplôme d'une école de métiers	49
525	875	435	540	690	355	Autres études non universitaires seulement (31)	50
130	250	60	160	200	80	Sans certificat ou diplôme	51
395	620	370	380	490	275	Avec certificat ou diplôme (32)	52
225	165	125	105	225	125	Études universitaires sans grade	53
105	55	100	65	120	60	Sans certificat ou diplôme	54
115	110	30	40	105	65	Avec certificat ou diplôme (33)	55
250	170	175	155	295	255	Études universitaires avec baccalauréat ou diplôme supérieur	56

See reference material at the end of the publication. - Voir les documents de référence à la fin de la publication.

Table 1. Selected Characteristics for Census Tracts, 1996 Census - 100% Data and 20% Sample Data

No.	Characteristics	Hamilton 0204	Hamilton 0205	Hamilton 0206	Hamilton 0207.01	Hamilton 0207.02	Hamilton 0207.03
POPULATION CHARACTERISTICS							
by combinations of unpaid work							
1	Males 15 years and over	1,965	2,975	1,430	2,510	2,440	1,665
2	Reported unpaid work (34)	1,750	2,645	1,185	2,160	2,230	1,470
3	Housework and child care and care to seniors	120	155	40	170	175	135
4	Housework and child care only	450	615	240	625	950	480
5	Housework and care to seniors only	110	185	110	130	25	115
6	Child care and care to seniors only	-	-	-	-	-	-
7	Housework only	1,035	1,640	775	1,155	1,020	700
8	Child care only	35	40	10	50	40	15
9	Care to seniors only	-	10	-	15	10	30
10	Females 15 years and over	2,030	3,410	1,740	2,725	2,450	1,775
11	Reported unpaid work (34)	1,900	3,200	1,580	2,530	2,330	1,655
12	Housework and child care and care to seniors	210	310	100	220	255	200
13	Housework and child care only	630	785	275	855	1,120	505
14	Housework and care to seniors only	190	315	145	235	80	160
15	Child care and care to seniors only	-	-	-	-	-	10
16	Housework only	835	1,765	1,045	1,200	845	775
17	Child care only	10	10	10	15	25	15
18	Care to seniors only	15	15	-	-	-	-
by labour force activity							
19	Males 15 years and over	1,965	2,970	1,430	2,510	2,440	1,670
20	In the labour force	1,490	2,180	1,035	2,050	2,145	1,350
21	Employed	1,345	2,105	970	1,940	2,035	1,295
22	Unemployed	145	80	65	115	110	55
23	Unemployment rate	9.7	3.7	6.3	5.6	5.1	4.1
24	Participation rate	75.8	73.4	72.4	81.7	87.9	80.8
25	Females 15 years and over	2,025	3,410	1,740	2,725	2,450	1,780
26	In the labour force	1,350	2,165	965	1,820	1,860	1,290
27	Employed	1,250	2,050	910	1,705	1,725	1,220
28	Unemployed	100	115	55	110	135	70
29	Unemployment rate	7.4	5.3	5.7	6.0	7.3	5.4
30	Participation rate	66.7	63.5	55.5	66.8	75.9	72.5
31	Both sexes - Unemployment rate	8.6	4.5	6.0	5.8	6.1	4.7
32	15-24 years	13.5	3.7	9.3	11.6	14.1	11.8
33	25 years and over	7.8	4.6	5.2	4.4	4.5	3.0
34	Both sexes - Participation rate	71.2	68.1	63.1	74.0	82.0	76.8
35	15-24 years	70.1	77.3	68.4	68.7	67.5	72.7
36	25 years and over	71.4	66.8	62.5	75.3	85.5	77.8
37	Total labour force 15 years and over	2,840	4,345	2,000	3,875	4,005	2,645
by industry divisions							
38	Industry - Not applicable (35)	75	45	35	70	70	35
39	All industries (36)	2,770	4,300	1,970	3,800	3,930	2,605
40	Primary industries (37)	20	60	10	20	55	25
41	Manufacturing industries	505	760	340	570	840	415
42	Construction industries	90	165	105	175	110	60
43	Transportation and storage industries	100	125	70	145	125	55
44	Communication and other utility industries	75	110	55	135	170	125
45	Wholesale and retail trades industries	565	770	445	800	745	500
46	Finance, insurance, real estate industries	195	415	175	320	345	165
47	Business service industries	225	315	165	365	260	315
48	Government service industries (38)	75	290	70	140	175	145
49	Educational service industries	140	280	95	230	250	255
50	Health and social service industries (38)	270	375	190	340	390	200
51	Accommodation, food and beverage service industries	275	265	90	275	310	155
52	Other service industries (38)	225	360	160	290	155	185

See reference material at the end of the publication. - Voir les documents de référence à la fin de la publication.

Tableau 1. Certaines caractéristiques des secteurs de recensement, recensement de 1996 - Données intégrales et données-échantillon (20 %)

Hamilton 0207.04	Hamilton 0208	Hamilton 0209	Hamilton 0210	Hamilton 0211	Hamilton 0212	Caractéristiques	N°
CARACTÉRISTIQUES DE LA POPULATION							
selon les combinaisons de travail non rémunéré							
930	1,235	700	890	1,195	575	Hommes de 15 ans et plus	1
775	1,065	665	785	1,055	490	Travail non rémunéré déclaré (34)	2
80	100	15	45	110	10	Travaux ménagers et soins aux enfants et soins aux personnes âgées	3
230	330	200	290	320	130	Travaux ménagers et soins aux enfants seulement	4
25	85	60	35	65	25	Travaux ménagers et soins aux personnes âgées seulement	5
-	-	-	-	-	-	Soins aux enfants et soins aux personnes âgées seulement	6
440	535	380	370	540	335	Travaux ménagers seulement	7
-	10	10	35	10	-	Soins aux enfants seulement	8
-	-	10	-	10	-	Soins aux personnes âgées seulement	9
1,020	1,315	720	905	1,180	610	Femmes de 15 ans et plus	10
990	1,265	685	865	1,080	580	Travail non rémunéré déclaré (34)	11
115	120	35	65	135	35	Travaux ménagers et soins aux enfants et soins aux personnes âgées	12
325	435	235	365	330	185	Travaux ménagers et soins aux enfants seulement	13
65	65	90	80	90	40	Travaux ménagers et soins aux personnes âgées seulement	14
-	-	-	-	-	-	Soins aux enfants et soins aux personnes âgées seulement	15
485	630	320	350	525	315	Travaux ménagers seulement	16
-	15	-	-	-	10	Soins aux enfants seulement	17
-	-	-	-	-	-	Soins aux personnes âgées seulement	18
selon l'activité							
930	1,240	705	885	1,200	575	Hommes de 15 ans et plus	19
745	970	520	700	875	405	Faisant partie de la population active	20
705	920	505	670	815	405	Occupés	21
40	55	20	25	60	10	Chômeurs	22
5.4	5.7	3.8	3.6	6.9	2.5	Taux de chômage	23
80.1	78.2	73.8	79.1	72.9	70.4	Taux d'activité	24
1,020	1,315	720	905	1,180	610	Femmes de 15 ans et plus	25
635	840	435	580	765	385	Faisant partie de la population active	26
615	795	395	525	710	380	Occupées	27
25	40	40	55	60	-	Chômeuses	28
3.9	4.8	9.2	9.5	7.8	-	Taux de chômage	29
62.3	63.9	60.4	64.1	64.8	63.1	Taux d'activité	30
4.3	5.2	5.8	6.2	7.0	1.3	Les deux sexes - Taux de chômage	31
18.6	7.4	10.5	10.0	14.7	8.0	15-24 ans	32
1.3	4.6	5.3	5.3	6.1	1.5	25 ans et plus	33
70.7	71.0	66.7	71.0	68.9	66.8	Les deux sexes - Taux d'activité	34
78.2	80.6	63.3	78.1	55.6	86.2	15-24 ans	35
69.3	69.1	67.5	69.8	71.1	63.8	25 ans et plus	36
1,380	1,810	950	1,280	1,640	795	Population active totale de 15 ans et plus	37
selon les divisions d'industrie							
10	35	15	30	20	-	Industrie - Sans objet (35)	38
1,365	1,775	940	1,250	1,620	790	Toutes les industries (36)	39
10	-	25	25	35	-	Industries primaires (37)	40
235	400	190	240	380	150	Industries manufacturières	41
40	95	40	100	85	20	Industries de la construction	42
35	100	35	45	65	45	Industries du transport et de l'entreposage	43
65	50	15	35	70	40	Industries des communications et autres services publics	44
315	325	125	330	290	100	Industries du commerce de gros et de détail	45
75	130	80	75	130	60	Industries des intermédiaires financiers, des assurances et des services immobiliers	46
135	95	70	55	135	75	Industries des services aux entreprises	47
70	85	60	55	55	50	Industries des services gouvernementaux (38)	48
75	85	35	70	90	40	Industries des services d'enseignement	49
75	135	90	50	115	80	Industries des services de soins de santé et des services sociaux (38)	50
120	80	90	65	30	75	Industries de l'hébergement et de la restauration	51
125	205	85	105	140	70	Autres industries de services (38)	52

See reference material at the end of the publication. - Voir les documents de référence à la fin de la publication.

Table 1. Selected Characteristics for Census Tracts, 1996 Census - 100% Data and 20% Sample Data

No.	Characteristics	Hamilton 0204	Hamilton 0205	Hamilton 0206	Hamilton 0207.01	Hamilton 0207.02	Hamilton 0207.03
POPULATION CHARACTERISTICS							
by class of worker							
1	Class of worker - Not applicable (35)	75	45	35	70	70	35
2	All classes of worker (36)	2,785	4,300	1,970	3,805	3,930	2,610
3	Paid workers	2,610	3,980	1,825	3,445	3,710	2,415
4	Employees	2,530	3,870	1,760	3,205	3,630	2,335
5	Self-employed (incorporated)	85	110	65	235	80	80
6	Self-employed (unincorporated)	140	310	135	350	215	190
7	Unpaid family workers	20	-	10	-	15	-
by occupation broad groups							
8	Male labour force 15 years and over	1,490	2,180	1,035	2,050	2,145	1,350
9	Occupation - Not applicable (35)	40	10	15	30	50	10
10	All occupations (36)	1,450	2,170	1,020	2,020	2,100	1,335
11	A Management occupations	160	320	140	490	320	300
12	B Business, finance and administrative occupations	175	285	90	235	300	145
13	C Natural and applied sciences and related occupations	180	235	75	135	195	120
14	D Health occupations	10	40	20	70	15	10
15	E Occupations in social science, education, government service and religion	75	100	45	80	95	80
16	F Occupations in art, culture, recreation and sport	15	65	45	50	50	30
17	G Sales and service occupations	355	485	230	430	430	330
18	H Trades, transport and equipment operators and related occupations	225	415	290	295	425	220
19	I Occupations unique to primary industry J Occupations unique to processing, manufacturing and utilities	25	20	-	30	35	10
20	J Occupations unique to processing, manufacturing and utilities	240	205	85	210	235	105
21	Female labour force 15 years and over	1,350	2,165	965	1,820	1,855	1,295
22	Occupation - Not applicable (35)	35	35	20	40	25	25
23	All occupations (36)	1,315	2,130	945	1,780	1,835	1,270
24	A Management occupations	110	150	75	160	130	60
25	B Business, finance and administrative occupations	320	650	335	595	685	525
26	C Natural and applied sciences and related occupations	15	65	25	40	45	10
27	D Health occupations	85	210	85	165	150	110
28	E Occupations in social science, education, government service and religion	110	205	75	175	130	115
29	F Occupations in art, culture, recreation and sport	15	70	25	90	35	50
30	G Sales and service occupations	540	665	275	480	570	360
31	H Trades, transport and equipment operators and related occupations	30	20	20	20	25	10
32	I Occupations unique to primary industry J Occupations unique to processing, manufacturing and utilities	10	20	-	25	20	-
33	J Occupations unique to processing, manufacturing and utilities	85	70	25	30	40	25
34	Total employed labour force 15 years and over	2,595	4,150	1,880	3,645	3,760	2,520
by place of work							
35	Males	1,345	2,105	970	1,940	2,035	1,300
36	Usual place of work	1,210	1,810	850	1,595	1,785	1,135
37	At home	45	100	50	180	115	110
38	Outside Canada	10	10	-	10	-	10
39	No fixed workplace	85	185	75	150	130	45
40	Females	1,250	2,045	910	1,710	1,725	1,225
41	Usual place of work	1,115	1,855	815	1,530	1,565	1,100
42	At home	65	115	50	110	110	80
43	Outside Canada	20	-	-	10	-	-
44	No fixed workplace	45	75	45	65	50	40

See reference material at the end of the publication. - Voir les documents de référence à la fin de la publication.

Tableau 1. Certaines caractéristiques des secteurs de recensement, recensement de 1996 - Données intégrales et données-échantillon (20 %)

Hamilton 0207.04	Hamilton 0208	Hamilton 0209	Hamilton 0210	Hamilton 0211	Hamilton 0212	Caractéristiques	N°
CARACTÉRISTIQUES DE LA POPULATION							
selon la catégorie de travailleur(euse)s							
Catégorie de travailleur(euse)s -							
10	30	15	30	25	-	Sans objet (35)	1
1,365	1,775	940	1,250	1,620	790	Toutes les catégories de travailleur(euse)s (36)	2
1,295	1,645	850	1,185	1,510	720	Travailleur(euse)s rémunéré(e)s	3
1,260	1,590	835	1,160	1,420	705	Employé(e)s	4
35	55	15	25	90	15	Travailleur(euse)s autonomes (entreprise constituée en société)	5
70	115	80	60	110	70	Travailleur(euse)s autonomes (entreprise non constituée en société)	6
10	15	10	10	-	-	Travailleur(euse)s familiaux (familiales) non rémunéré(e)s	7
selon les grandes catégories professionnelles							
745	970	520	700	875	410	Population active masculine de 15 ans et plus	8
10	10	10	10	-	-	Profession - Sans objet (35)	9
730	960	515	690	870	410	Toutes les professions (36)	10
125	160	50	75	90	40	A Gestion	11
80	80	70	70	130	50	B Affaires, finance et administration	12
55	55	40	55	60	50	C Sciences naturelles et appliquées et professions apparentées	13
-	-	10	-	10	10	D Secteur de la santé	14
35	25	15	10	25	10	E Sciences sociales, enseignement, administration publique et religion	15
15	35	20	10	15	10	F Arts, culture, sports et loisirs	16
225	175	80	155	165	110	G Ventes et services	17
160	250	120	220	225	70	H Métiers, transport et machinerie	18
-	10	25	10	20	-	I Professions propres au secteur primaire	19
25	170	75	80	130	55	J Transformation, fabrication et services d'utilité publique	20
635	840	435	580	765	390	Population active féminine de 15 ans et plus	21
-	20	10	20	15	-	Profession - Sans objet (35)	22
635	815	425	560	750	385	Toutes les professions (36)	23
25	45	30	45	25	30	A Gestion	24
220	310	150	180	290	115	B Affaires, finance et administration	25
10	-	10	10	10	-	C Sciences naturelles et appliquées et professions apparentées	26
45	65	25	15	35	35	D Secteur de la santé	27
60	40	30	20	75	50	E Sciences sociales, enseignement, administration publique et religion	28
20	45	10	15	15	15	F Arts, culture, sports et loisirs	29
235	265	145	210	240	125	G Ventes et services	30
-	10	10	10	20	-	H Métiers, transport et machinerie	31
-	-	-	15	10	-	I Professions propres au secteur primaire	32
15	25	10	30	35	-	J Transformation, fabrication et services d'utilité publique	33
1,320	1,715	895	1,195	1,520	785	Population active occupée totale de 15 ans et plus	34
selon le lieu de travail							
710	915	505	670	815	405	Hommes	35
645	790	425	525	725	355	Lieu de travail habituel	36
35	25	10	35	40	20	À domicile	37
-	-	-	-	-	-	En dehors du Canada	38
25	100	65	100	50	30	Sans adresse de travail fixe	39
615	795	395	520	710	375	Femmes	40
555	730	365	470	660	305	Lieu de travail habituel	41
35	55	25	25	30	25	À domicile	42
-	-	-	-	-	-	En dehors du Canada	43
25	10	10	30	15	45	Sans adresse de travail fixe	44

See reference material at the end of the publication. - Voir les documents de référence à la fin de la publication.

Table 1. Selected Characteristics for Census Tracts, 1996 Census - 100% Data and 20% Sample Data

No.	Characteristics	Hamilton 0204	Hamilton 0205	Hamilton 0206	Hamilton 0207.01	Hamilton 0207.02	Hamilton 0207.03
POPULATION CHARACTERISTICS							
1	Total employed labour force 15 years and over with usual place of work or no fixed workplace	2,455	3,920	1,780	3,340	3,530	2,320
2	by mode of transportation						
	Males	1,290	1,990	920	1,750	1,915	1,180
3	Car, truck, van, as driver	1,040	1,660	755	1,575	1,660	1,000
4	Car, truck, van, as passenger	75	50	45	80	145	90
5	Public transit	110	150	40	45	85	70
6	Walked to work	45	105	60	20	15	-
7	Other method	15	30	25	25	25	10
8	Females	1,160	1,925	855	1,595	1,615	1,140
9	Car, truck, van, as driver	885	1,425	610	1,295	1,225	920
10	Car, truck, van, as passenger	95	135	65	155	185	95
11	Public transit	100	190	70	110	140	80
12	Walked to work	55	160	90	25	40	30
13	Other method	20	15	15	10	20	10
1996 INCOME CHARACTERISTICS							
Total income of population 15 years and over by sex and total income groups							
14	Total income of males 15 years and over	1,965	2,975	1,430	2,510	2,440	1,670
15	Without income	85	45	15	60	140	45
16	With income	1,885	2,930	1,415	2,445	2,300	1,625
17	Under \$1,000 (39)	75	70	80	90	95	40
18	\$ 1,000 - \$ 2,999	75	80	20	85	85	85
19	\$ 3,000 - \$ 4,999	25	45	20	125	70	75
20	\$ 5,000 - \$ 6,999	30	85	40	65	80	65
21	\$ 7,000 - \$ 9,999	140	110	110	155	75	50
22	\$10,000 - \$11,999	60	105	85	30	80	30
23	\$12,000 - \$14,999	90	100	55	35	70	55
24	\$15,000 - \$19,999	155	250	130	95	75	95
25	\$20,000 - \$24,999	120	170	80	115	75	85
26	\$25,000 - \$29,999	185	215	105	120	60	80
27	\$30,000 - \$34,999	160	280	125	205	185	90
28	\$35,000 - \$39,999	165	245	65	115	120	60
29	\$40,000 - \$44,999	130	215	115	175	135	45
30	\$45,000 - \$49,999	100	135	110	130	225	105
31	\$50,000 - \$59,999	125	295	105	175	390	135
32	\$60,000 and over	225	525	165	725	465	510
33	Average income \$ (40)	32,146	38,579	33,103	53,041	42,368	43,224
34	Median income \$ (40)	28,926	34,123	29,008	38,715	42,293	39,079
35	Standard error of average income \$ (40)	1,269	1,153	1,474	2,991	1,603	1,739
36	Total income of females 15 years and over	2,025	3,415	1,740	2,725	2,450	1,780
37	Without income	150	185	90	230	260	120
38	With income	1,875	3,225	1,650	2,495	2,185	1,655
39	Under \$1,000 (39)	105	85	35	130	85	90
40	\$ 1,000 - \$ 2,999	105	95	60	165	170	115
41	\$ 3,000 - \$ 4,999	70	105	60	155	175	135
42	\$ 5,000 - \$ 6,999	80	130	55	120	120	80
43	\$ 7,000 - \$ 9,999	165	210	140	110	95	115
44	\$10,000 - \$11,999	170	220	155	145	75	115
45	\$12,000 - \$14,999	170	235	160	185	140	95
46	\$15,000 - \$19,999	215	380	230	220	245	110
47	\$20,000 - \$24,999	200	285	150	300	205	145
48	\$25,000 - \$29,999	155	330	160	180	240	120
49	\$30,000 - \$34,999	130	290	125	170	135	150
50	\$35,000 - \$39,999	105	240	85	120	140	95
51	\$40,000 - \$44,999	40	170	65	140	100	40
52	\$45,000 - \$49,999	35	130	55	90	60	70
53	\$50,000 - \$59,999	35	175	70	100	105	115
54	\$60,000 and over	85	135	35	150	75	55
55	Average income \$ (40)	21,243	25,383	22,120	25,613	22,170	23,106
56	Median income \$ (40)	16,264	22,421	17,930	20,027	19,398	18,446
57	Standard error of average income \$ (40)	944	665	789	1,291	766	1,078
by composition of total income							
58	Total - Composition of total income % (41)	100.0	100.0	100.0	100.0	100.0	100.0
59	Employment income %	78.0	76.2	73.3	83.4	91.0	86.3
60	Government transfer payments %	12.4	11.0	13.1	5.4	4.3	5.8
61	Other %	9.7	12.8	13.6	11.2	4.7	7.9

See reference material at the end of the publication. - Voir les documents de référence à la fin de la publication.

Tableau 1. Certaines caractéristiques des secteurs de recensement, recensement de 1996 - Données intégrales et données-échantillon (20 %)

Hamilton 0207.04	Hamilton 0208	Hamilton 0209	Hamilton 0210	Hamilton 0211	Hamilton 0212	Caractéristiques	N°
CARACTÉRISTIQUES DE LA POPULATION							
1,240	1,635	860	1,130	1,450	740	Population active occupée totale de 15 ans et plus ayant un lieu de travail habituel ou sans adresse de travail fixe	1
670	895	490	630	770	385	selon le mode de transport	
565	775	370	520	605	380	Hommes	2
20	40	55	35	65	-	Automobile, camion ou fourgonnette, en tant que conducteur	3
50	45	45	55	60	-	Automobile, camion ou fourgonnette, en tant que passager	4
25	25	15	10	30	-	Transport en commun	5
10	-	-	10	15	-	À pied	6
575	745	370	500	675	350	Autre moyen	7
450	565	310	375	505	275	Femmes	8
25	65	20	60	50	10	Automobile, camion ou fourgonnette, en tant que conductrice	9
75	70	25	30	60	30	Automobile, camion ou fourgonnette, en tant que passagère	10
20	20	10	35	30	35	Transport en commun	11
-	10	10	-	30	-	À pied	12
						Autre moyen	13
CARACTÉRISTIQUES DU REVENU DE 1996							
930	1,240	700	890	1,195	575	Revenu total de la population de 15 ans et plus selon le sexe et les tranches de revenu total	
25	30	10	10	30	-	Revenu total des hommes de 15 ans et plus .	14
905	1,210	690	880	1,165	575	Sans revenu	15
30	50	15	45	25	20	Avec un revenu	16
40	50	10	35	20	15	Moins de 1 000 \$ (39)	17
20	10	15	15	35	-	1 000 \$ - 2 999 \$	18
30	20	40	20	20	20	3 000 \$ - 4 999 \$	19
25	45	25	15	55	35	5 000 \$ - 6 999 \$	20
25	50	50	25	40	-	7 000 \$ - 9 999 \$	21
25	40	20	25	75	30	10 000 \$ - 11 999 \$	22
40	70	35	75	150	30	12 000 \$ - 14 999 \$	23
60	80	60	90	120	55	15 000 \$ - 19 999 \$	24
100	130	30	110	60	75	20 000 \$ - 24 999 \$	25
70	140	45	70	110	40	25 000 \$ - 29 999 \$	26
65	90	45	20	90	25	30 000 \$ - 34 999 \$	27
90	130	60	70	95	40	35 000 \$ - 39 999 \$	28
40	60	30	60	105	10	40 000 \$ - 44 999 \$	29
95	130	70	95	30	55	45 000 \$ - 49 999 \$	30
135	110	125	100	125	120	50 000 \$ - 59 999 \$	31
36,182	32,353	36,533	33,944	32,621	40,058	60 000 \$ et plus	32
34,022	31,023	33,893	28,403	27,857	29,799	Revenu moyen \$ (40)	33
1,636	1,207	2,043	1,837	1,505	3,041	Revenu médian \$ (40)	34
1,020	1,315	725	910	1,180	610	Erreur type du revenu moyen \$ (40)	35
85	110	50	125	115	15	Revenu total des femmes de 15 ans et plus .	36
935	1,200	670	780	1,065	600	Sans revenu	37
20	65	50	50	30	20	Avec un revenu	38
55	80	25	50	40	-	Moins de 1 000 \$ (39)	39
30	70	10	35	60	15	1 000 \$ - 2 999 \$	40
45	80	70	55	60	45	3 000 \$ - 4 999 \$	41
110	120	75	70	105	35	5 000 \$ - 6 999 \$	42
35	55	40	45	15	35	7 000 \$ - 9 999 \$	43
90	95	45	55	115	15	10 000 \$ - 11 999 \$	44
125	145	75	110	110	85	12 000 \$ - 14 999 \$	45
85	120	50	85	115	80	15 000 \$ - 19 999 \$	46
70	130	50	70	100	75	20 000 \$ - 24 999 \$	47
65	70	35	50	80	50	25 000 \$ - 29 999 \$	48
40	45	35	25	85	25	30 000 \$ - 34 999 \$	49
60	50	55	20	60	15	35 000 \$ - 39 999 \$	50
30	25	20	15	15	15	40 000 \$ - 44 999 \$	51
40	35	25	30	30	55	45 000 \$ - 49 999 \$	52
40	-	-	10	30	25	50 000 \$ - 59 999 \$	53
22,705	18,372	19,613	18,518	22,640	26,066	60 000 \$ et plus	54
17,466	15,687	15,073	16,966	18,558	23,584	Revenu moyen \$ (40)	55
1,167	839	1,171	1,022	1,205	1,532	Revenu médian \$ (40)	56
						Erreur type du revenu moyen \$ (40)	57
100.0	100.0	100.0	100.0	100.0	100.0	selon la composition du revenu total	
77.7	77.8	80.9	81.1	78.6	71.2	Total - Composition du revenu total % (41) ...	58
10.1	12.3	12.2	10.8	11.7	10.8	Revenu d'emploi %	59
12.2	9.9	6.9	8.1	9.7	18.0	Transferts gouvernementaux %	60
						Autres %	61

See reference material at the end of the publication. - Voir les documents de référence à la fin de la publication.

Table 1. Selected Characteristics for Census Tracts, 1996 Census - 100% Data and 20% Sample Data

No.	Characteristics	Hamilton 0204	Hamilton 0205	Hamilton 0206	Hamilton 0207.01	Hamilton 0207.02	Hamilton 0207.03
1996 INCOME CHARACTERISTICS							
Employment income of population 15 years and over by sex and work activity							
1	Males - worked full-year, full-time (42).....	920	1,515	655	1,315	1,505	940
2	Average employment income \$.....	39,100	47,650	44,200	68,652	53,521	58,236
3	Standard error of average employment income \$.....	1,298	1,453	2,265	4,806	2,005	2,246
4	Males - worked part-year or part-time (43).....	525	705	355	775	580	460
5	Average employment income \$.....	23,310	23,377	17,055	26,073	13,978	15,278
6	Standard error of average employment income \$.....	3,305	2,646	1,884	2,843	1,565	1,825
7	Females - worked full-year, full-time (42).....	515	1,240	560	920	930	660
8	Average employment income \$.....	31,156	35,344	31,415	34,926	33,669	33,884
9	Standard error of average employment income \$.....	1,432	955	1,358	1,458	1,053	1,833
10	Females - worked part-year or part-time (43).....	810	930	425	925	1,020	640
11	Average employment income \$.....	16,205	14,720	15,109	19,634	11,406	12,545
12	Standard error of average employment income \$.....	1,641	872	1,236	2,549	701	1,103
Total income of Census families by family income groups							
13	Census family income of all families.....	1,480	2,260	1,005	1,920	1,880	1,220
14	Under \$10,000.....	100	35	60	50	60	-
15	\$ 10,000 - \$ 19,999.....	145	130	75	65	45	30
16	\$ 20,000 - \$ 29,999.....	170	270	120	60	80	50
17	\$ 30,000 - \$ 39,999.....	175	225	115	160	110	120
18	\$ 40,000 - \$ 49,999.....	190	285	125	205	105	45
19	\$ 50,000 - \$ 59,999.....	150	260	140	205	200	115
20	\$ 60,000 - \$ 69,999.....	110	225	120	215	340	150
21	\$ 70,000 - \$ 79,999.....	125	205	55	165	290	140
22	\$ 80,000 - \$ 89,999.....	85	175	45	120	205	90
23	\$ 90,000 - \$ 99,999.....	60	120	40	135	155	110
24	\$100,000 and over.....	165	315	100	585	285	375
25	Average family income \$.....	55,291	62,542	55,242	94,042	73,880	82,746
26	Median family income \$.....	47,354	55,900	49,938	73,208	69,882	77,381
27	Standard error of average family income \$.....	2,298	1,667	2,432	4,183	1,987	2,564
Incidence of low income (44)							
28	Total - Economic families.....	1,505	2,265	1,030	1,890	1,855	1,225
29	Low income.....	340	255	180	145	145	45
30	Incidence of low income % (45).....	22.6	11.4	17.5	7.9	7.8	3.7
Total - Unattached individuals 15 years and over							
31	Total.....	620	1,440	935	380	150	190
32	Low income.....	260	290	330	100	40	65
33	Incidence of low income % (45).....	42.0	20.1	35.3	27.2	25.9	32.8
34	Total - Population in private households.....	5,075	7,480	3,565	6,550	6,900	4,300
35	Low income.....	1,230	1,090	765	605	595	195
36	Incidence of low income % (45).....	24.2	14.6	21.5	9.2	8.6	4.5
Total income of private households by household income groups							
37	Household income of all private households ..	1,970	3,525	1,875	2,205	1,950	1,390
38	Under \$10,000.....	140	90	110	60	50	15
39	\$ 10,000 - \$ 19,999.....	285	375	355	120	40	75
40	\$ 20,000 - \$ 29,999.....	235	480	305	150	90	95
41	\$ 30,000 - \$ 39,999.....	225	435	225	200	110	130
42	\$ 40,000 - \$ 49,999.....	230	460	220	190	115	50
43	\$ 50,000 - \$ 59,999.....	215	405	220	200	225	135
44	\$ 60,000 - \$ 69,999.....	180	295	160	235	335	165
45	\$ 70,000 - \$ 79,999.....	130	260	65	180	280	130
46	\$ 80,000 - \$ 89,999.....	75	215	45	120	215	85
47	\$ 90,000 - \$ 99,999.....	55	130	45	140	160	115
48	\$100,000 and over.....	195	380	120	605	320	390
49	Average household income \$.....	50,925	55,254	44,374	87,875	74,895	77,992
50	Median household income \$.....	43,751	47,751	36,981	68,017	70,003	73,784
51	Standard error of average household income \$.....	1,837	1,290	1,578	3,849	1,926	2,538

See reference material at the end of the publication. - Voir les documents de référence à la fin de la publication.

Tableau 1. Certaines caractéristiques des secteurs de recensement, recensement de 1996 - Données intégrales et données-échantillon (20 %)

Hamilton 0207.04	Hamilton 0208	Hamilton 0209	Hamilton 0210	Hamilton 0211	Hamilton 0212	Caractéristiques	N°
CARACTÉRISTIQUES DU REVENU DE 1996							
Population de 15 ans et plus ayant un revenu d'emploi selon le sexe et le travail							
Hommes ayant travaillé toute l'année							
530	655	340	410	605	295	à plein temps (42)	1
44,801	39,053	50,400	45,566	42,336	48,888	Revenu moyen d'emploi \$	2
2,004	1,486	3,213	2,925	2,055	3,775	Erreur type du revenu moyen d'emploi \$...	3
Hommes ayant travaillé une partie de l'année ou à temps partiel (43)							4
215	295	200	280	320	125	Revenu moyen d'emploi \$	5
15,970	18,535	19,470	19,419	13,344	14,591	Erreur type du revenu moyen d'emploi \$...	6
2,243	2,349	2,643	2,146	1,504	3,064		
Femmes ayant travaillé toute l'année							
385	450	200	245	355	200	à plein temps (42)	7
29,827	27,209	32,704	30,891	35,722	34,641	Revenu moyen d'emploi \$	8
1,786	1,236	1,874	1,702	1,675	2,006	Erreur type du revenu moyen d'emploi \$...	9
Femmes ayant travaillé une partie de l'année ou à temps partiel (43)							10
260	390	265	320	395	205	Revenu moyen d'emploi \$	11
10,876	11,127	12,990	10,628	13,253	16,576	Erreur type du revenu moyen d'emploi \$...	12
975	1,217	1,430	935	1,745	1,963		
Revenu total des familles de recensement selon les tranches de revenu de la famille							
Revenu de la famille de recensement de toutes les familles							13
720	990	550	670	810	415	Moins de 10 000 \$	14
-	30	10	20	15	-	10 000 \$ - 19 999 \$	15
25	50	30	40	65	20	20 000 \$ - 29 999 \$	16
70	130	60	120	115	45	30 000 \$ - 39 999 \$	17
65	125	45	85	65	45	40 000 \$ - 49 999 \$	18
115	155	55	80	130	50	50 000 \$ - 59 999 \$	19
80	130	85	90	100	40	60 000 \$ - 69 999 \$	20
115	135	45	30	85	40	70 000 \$ - 79 999 \$	21
65	85	55	65	55	25	80 000 \$ - 89 999 \$	22
60	65	55	75	45	25	90 000 \$ - 99 999 \$	23
60	20	20	20	50	25	100 000 \$ et plus	24
60	65	85	50	85	90	Revenu moyen des familles \$	25
62,942	52,532	65,166	55,599	58,986	71,355	Revenu médian des familles \$	26
60,834	51,221	59,665	49,239	51,820	60,962	Erreur type du revenu moyen des familles \$..	27
2,354	1,777	3,018	2,762	2,880	4,685		
Fréquence des unités à faible revenu (44)							
Total - Familles économiques							28
735	1,000	550	670	820	430	Faible revenu	29
65	135	40	100	105	30	Fréquence des unités à faible revenu %(45)	30
8.6	13.3	7.1	14.6	12.6	6.6		
Total - Personnes hors famille économique de 15 ans et plus							31
210	280	85	165	475	230	Faible revenu	32
75	110	45	45	155	90	Fréquence des unités à faible revenu %(45)	33
35.7	39.2	52.5	25.5	33.2	38.2	Total - Population dans les ménages privés ..	34
2,425	3,240	1,745	2,290	2,925	1,405	Faible revenu	35
280	500	135	395	440	175	Fréquence des unités à faible revenu %(45)	36
11.5	15.5	7.6	17.3	15.1	12.4		
Revenu total des ménages privés selon les tranches de revenu du ménage							
Revenu du ménage de tous les ménages privés							37
915	1,240	615	810	1,205	630	Moins de 10 000 \$	38
20	60	10	15	30	20	10 000 \$ - 19 999 \$	39
80	125	60	60	160	60	20 000 \$ - 29 999 \$	40
65	175	60	155	180	75	30 000 \$ - 39 999 \$	41
95	160	35	110	125	85	40 000 \$ - 49 999 \$	42
135	165	75	105	205	65	50 000 \$ - 59 999 \$	43
110	130	90	90	130	75	60 000 \$ - 69 999 \$	44
115	140	50	35	90	60	70 000 \$ - 79 999 \$	45
70	100	70	70	80	30	80 000 \$ - 89 999 \$	46
60	80	55	70	55	25	90 000 \$ - 99 999 \$	47
75	25	25	30	55	25	100 000 \$ et plus	48
85	70	85	75	90	110	Revenu moyen des ménages \$	49
58,901	49,339	62,503	54,524	51,478	61,343	Revenu médian des ménages \$	50
55,894	45,640	56,341	45,851	44,526	50,336	Erreur type du revenu moyen des ménages \$..	51
2,189	1,773	2,916	2,500	2,129	3,737		

See reference material at the end of the publication. - Voir les documents de référence à la fin de la publication.

Table 1. Selected Characteristics for Census Tracts, 1996 Census - 100% Data and 20% Sample Data

No.	Characteristics	Hamilton 0204	Hamilton 0205	Hamilton 0206	Hamilton 0207.01	Hamilton 0207.02	Hamilton 0207.03
DWELLING AND HOUSEHOLD CHARACTERISTICS							
1	Total number of occupied private dwellings	1,970	3,525	1,875	2,205	1,950	1,390
by tenure							
2	Owned	810	1,585	725	1,510	1,760	1,300
3	Rented	1,155	1,935	1,145	695	185	90
4	Band housing	-	-	-	-	-	-
by structural type of dwelling							
5	Single-detached house	640	815	410	1,240	1,390	925
6	Semi-detached house	20	20	30	90	440	-
7	Row house	510	490	100	525	95	310
8	Apartment, detached duplex	20	15	30	30	15	10
9	Apartment building, five or more storeys	765	2,005	1,025	165	-	135
10	Apartment building, less than five storeys	10	175	265	140	-	10
11	Other single attached house	-	10	10	10	-	-
12	Movable dwelling (46)	-	-	-	-	-	-
by condition of dwelling							
13	Regular maintenance only	1,155	2,745	1,270	1,550	1,265	880
14	Minor repairs	575	605	430	540	595	440
15	Major repairs	235	170	170	115	90	65
by period of construction							
16	Before 1946	95	105	360	65	10	-
17	1946 - 1960	395	305	345	100	-	10
18	1961 - 1970	585	605	335	460	40	230
19	1971 - 1980	755	500	630	875	1,105	955
20	1981 - 1990	115	1,330	195	460	750	200
21	1991 - 1996 (47)	25	685	15	235	40	-
22	Average number of rooms per dwelling	6.1	5.3	4.9	7.4	7.7	8.1
23	Average number of bedrooms per dwelling (48)	2.5	2.1	1.9	3.2	3.3	3.3
24	Average value of dwelling \$	184,547	168,693	149,545	253,942	166,801	177,281
25	Total number of private households	1,970	3,530	1,880	2,205	1,950	1,390
by size of household							
26	1 person	390	1,160	790	285	75	155
27	2 persons	710	1,410	710	705	360	400
28	3 persons	405	485	210	425	420	290
29	4-5 persons	415	450	165	700	990	485
30	6 or more persons	40	20	-	90	95	60
by household type							
31	One family households	1,425	2,220	965	1,840	1,805	1,195
32	Multiple-family households	30	25	20	40	35	10
33	Non-family households	515	1,285	890	325	105	180
34	Number of persons in private households	5,075	7,480	3,570	6,555	6,900	4,305
35	Average number of persons per household	2.6	2.1	1.9	3.0	3.5	3.1
36	Average number of persons per room	0.4	0.4	0.4	0.4	0.5	0.4
37	Tenant one-family households without additional persons (49)	700	1,000	495	490	170	55
38	Average gross rent \$ (50)	743	778	737	847	932	1,138
39	Gross rent >= 30% of household income (50)	475	670	465	235	55	45
40	Owner one-family households without additional persons (51)	600	1,075	420	1,225	1,540	1,075
41	Average owner's major payments \$ (52)	900	988	801	1,203	1,191	1,086
42	Owner's payments >=30% of household income (52)	130	290	150	235	330	260
CENSUS FAMILY CHARACTERISTICS							
43	Total number of census families in private households	1,485	2,265	1,005	1,920	1,880	1,220
by size of census family							
44	2 persons	700	1,390	665	745	410	415
45	3 persons	380	455	195	455	455	300
46	4 persons	300	330	115	490	710	305
47	5 or more persons	105	85	25	235	315	205

See reference material at the end of the publication. - Voir les documents de référence à la fin de la publication.

Tableau 1. Certaines caractéristiques des secteurs de recensement, recensement de 1996 - Données intégrales et données-échantillon (20 %)

Hamilton 0207.04	Hamilton 0208	Hamilton 0209	Hamilton 0210	Hamilton 0211	Hamilton 0212	Caractéristiques	N°
						CARACTÉRISTIQUES DES LOGEMENTS ET DES MÉNAGES	
915	1,240	615	810	1,205	630	Nombre total de logements privés occupés ..	1
630	780	585	570	580	380	selon le mode d'occupation	
285	460	25	235	625	250	Possédés	2
-	-	-	-	-	-	Loués	3
						Logements de bande	4
280	675	615	370	560	355	selon le type de construction résidentielle	
-	10	-	120	60	-	Maison individuelle non attenante	5
445	360	-	235	175	15	Maison jumelée	6
-	50	-	15	15	-	Maison en rangée	7
190	45	-	-	210	55	Appartement, duplex non attenant	8
-	90	-	60	195	205	Appartement, immeuble de cinq étages ou plus	9
-	-	-	-	-	-	de cinq étages	10
-	-	-	-	-	-	Autre maison individuelle attenante	11
-	-	-	-	-	-	Habitation mobile (46)	12
670	665	360	515	760	370	selon l'état du logement	
220	435	220	200	315	205	Entretien régulier seulement	13
20	130	35	90	130	55	Réparations mineures	14
						Réparations majeures	15
-	45	20	30	45	40	selon la période de construction	
10	430	405	175	455	400	Avant 1946	16
110	580	105	365	430	135	1946-1960	17
555	160	80	165	125	20	1961-1970	18
235	15	-	25	135	-	1971-1980	19
-	-	-	50	20	20	1981-1990	20
						1991-1996 (47)	21
6.8	6.2	6.9	6.6	5.8	6.0	Nombre moyen de pièces par logement	22
2.9	2.7	3.0	3.0	2.4	2.5	Nombre moyen de chambres à coucher	
163,476	155,386	153,690	145,875	169,016	187,243	par logement (48)	23
						Valeur moyenne du logement \$	24
915	1,240	610	810	1,205	630	Nombre total de logements privés	25
						selon la taille du ménage	
175	215	55	130	340	180	1 personne	26
310	480	240	260	410	240	2 personnes	27
185	245	150	165	195	120	3 personnes	28
230	275	155	220	240	85	4-5 personnes	29
15	25	15	30	25	-	6 personnes ou plus	30
						selon le genre de ménage	
695	970	530	660	800	410	Ménages unifamiliaux	31
15	10	10	-	-	-	Ménages multifamiliaux	32
210	260	75	145	405	215	Ménages non familiaux	33
2,425	3,235	1,745	2,290	2,925	1,410	Nombre de personnes dans les ménages privés	34
2.6	2.6	2.8	2.8	2.4	2.2	Nombre moyen de personnes par ménage	35
0.4	0.4	0.4	0.4	0.4	0.4	Nombre moyen de personnes par pièce	36
165	270	10	165	265	125	Ménages unifamiliaux locataires	
856	708	633	696	702	694	sans autres personnes (49)	37
140	210	-	80	220	80	Loyer brut moyen \$ (50)	38
						Loyer brut >= 30% du revenu du ménage (50)	39
485	615	460	425	480	270	Ménages unifamiliaux propriétaires	
						sans autres personnes (51)	40
1,072	882	835	925	793	835	Principales dépenses de	
						propriété moyennes \$ (52)	41
140	145	100	115	50	50	Principales dépenses de propriété	
						>=30 % du revenu du ménage (52)	42
						CARACTÉRISTIQUES DES FAMILLES DE RECENSEMENT	
720	990	545	665	810	415	Nombre total de familles de recensement dans	
						les ménages privés	43
						selon la taille de la famille de recensement	
305	480	265	275	375	215	2 personnes	44
190	230	135	160	180	110	3 personnes	45
180	210	100	170	195	75	4 personnes	46
45	65	45	60	60	15	5 personnes ou plus	47

See reference material at the end of the publication. - Voir les documents de référence à la fin de la publication.

Table 1. Selected Characteristics for Census Tracts, 1996 Census - 100% Data and 20% Sample Data

No.	Characteristics	Hamilton 0204	Hamilton 0205	Hamilton 0206	Hamilton 0207.01	Hamilton 0207.02	Hamilton 0207.03
CENSUS FAMILY CHARACTERISTICS							
by family structure and presence of never-married sons and/or daughters at home							
1	Total husband-wife families	1,140	1,905	830	1,695	1,725	1,130
Total families of now-married							
2	couples	960	1,695	660	1,575	1,635	1,085
3	Without sons and/or daughters at home ..	415	960	420	550	290	345
4	With sons and/or daughters at home	540	730	240	1,020	1,345	740
5	1 son or daughter	225	345	115	340	365	240
6	2 sons and/or daughters	235	305	100	450	675	305
7	3 or more sons and/or daughters	80	80	25	230	300	195
Total families of common-law							
8	couples	180	215	170	125	90	45
9	Without sons and/or daughters at home ..	95	175	125	75	50	15
10	With sons and/or daughters at home	85	45	45	50	40	25
11	1 son or daughter	55	35	30	20	20	20
12	2 sons and/or daughters	25	10	15	20	10	-
13	3 or more sons and/or daughters	-	-	-	-	-	10
14	Total lone-parent families	340	360	175	225	155	90
15	Male parent	55	50	35	50	20	10
16	1 son or daughter	30	40	30	20	10	10
17	2 sons and/or daughters	30	10	10	20	15	-
18	3 or more sons and/or daughters	-	-	-	-	-	-
19	Female parent	285	310	140	175	135	80
20	1 son or daughter	155	215	95	95	60	35
21	2 sons and/or daughters	70	70	40	65	50	45
22	3 or more sons and/or daughters	60	25	-	10	20	-
23	Total number of never-married sons and/or daughters at home	1,660	1,745	695	2,415	3,030	1,670
by age groups							
24	Under 6 years	515	530	230	460	790	270
25	6-14 years	560	570	165	850	1,205	585
26	15-17 years	170	195	100	285	380	220
27	18-24 years	270	255	95	650	545	460
28	25 years and over	150	200	100	175	105	135
29	Average number of never-married sons and/or daughters at home per census family (53)	1.1	0.8	0.7	1.3	1.6	1.4
30	Total number of persons in private households	5,080	7,480	3,565	6,555	6,900	4,300
by census family status and living arrangements							
31	Number of non-family persons	790	1,560	1,040	515	265	280
32	Living with relatives (54)	170	120	105	140	115	85
33	Living with non-relatives only	230	280	145	90	70	35
34	Living alone	390	1,155	790	285	75	155
35	Number of family persons	4,285	5,920	2,525	6,035	6,635	4,020
36	Average number of persons per census family	2.9	2.6	2.5	3.1	3.5	3.3
37	Total number of persons 65 years and over ..	490	1,275	755	585	165	375
38	Number of non-family persons 65 years and over	130	385	385	145	40	120
39	Living with relatives (54)	30	20	30	25	35	40
40	Living with non-relatives only	25	-	-	10	-	-
41	Living alone	75	370	350	110	-	75
42	Number of family persons 65 years and over	365	890	370	440	125	255
ECONOMIC FAMILY CHARACTERISTICS							
43	Total number of economic families in private households	1,505	2,265	1,030	1,890	1,855	1,225
by size of family							
44	2 persons	675	1,365	670	680	360	390
45	3 persons	405	450	205	430	425	295
46	4 persons	280	315	115	475	705	320
47	5 or more persons	140	135	45	305	365	225
48	Total number of persons in economic families ..	4,450	6,040	2,635	6,175	6,750	4,110
49	Average number of persons per economic family	3.0	2.7	2.6	3.3	3.6	3.4
50	Total number of unattached individuals	625	1,440	935	380	150	190

See reference material at the end of the publication. - Voir les documents de référence à la fin de la publication.

Tableau 1. Certaines caractéristiques des secteurs de recensement, recensement de 1996 - Données intégrales et données-échantillon (20 %)

Hamilton 0207.04	Hamilton 0208	Hamilton 0209	Hamilton 0210	Hamilton 0211	Hamilton 0212	Caractéristiques	N°
CARACTÉRISTIQUES DES FAMILLES DE RECENSEMENT							
selon la structure de la famille et la présence de fils et/ou de filles jamais mariés à la maison							
620	835	480	570	705	350	Total des familles époux-épouse	1
						Total des familles comptant un couple actuellement marié	2
555	750	465	505	620	315	Sans fils ni fille à la maison	3
220	325	205	185	250	165	Avec fils et/ou filles à la maison	4
335	425	255	320	365	150	1 fils ou fille	5
135	175	125	110	130	65	2 fils et/ou filles	6
155	185	90	150	180	70	3 fils et/ou filles ou plus	7
40	65	45	60	55	10	Total des familles comptant un couple en union libre	8
60	85	10	70	90	30	Sans fils ni fille à la maison	9
35	55	-	35	60	20	Avec fils et/ou filles à la maison	10
25	30	15	30	25	10	1 fils ou fille	11
15	10	10	25	20	10	2 fils et/ou filles	12
10	20	-	-	10	-	3 fils et/ou filles ou plus	13
-	-	-	-	-	-	Total des familles monoparentales	14
105	155	65	100	105	65	Parent de sexe masculin	15
15	35	-	20	20	10	1 fils ou fille	16
10	25	-	15	10	-	2 fils et/ou filles	17
-	-	-	10	15	10	3 fils et/ou filles ou plus	18
-	-	-	-	-	-	Parent de sexe féminin	19
90	125	65	80	80	55	1 fils ou fille	20
40	75	55	40	50	30	2 fils et/ou filles	21
35	45	-	20	20	20	3 fils et/ou filles ou plus	22
15	-	-	15	10	-		
790	1,030	550	805	870	360	Nombre total de fils et/ou de filles jamais mariés à la maison	23
selon les groupes d'âge							
220	310	175	205	240	80	Moins de 6 ans	24
250	375	130	280	310	135	6-14 ans	25
75	95	35	90	90	25	15-17 ans	26
165	160	90	145	160	75	18-24 ans	27
85	95	115	90	75	45	25 ans et plus	28
Nombre moyen de fils et/ou de filles jamais mariés à la maison par famille de recensement (53)							29
1.1	1.0	1.0	1.2	1.1	0.9		
2,425	3,235	1,750	2,290	2,930	1,405	Nombre total de personnes dans les ménages privés	30
selon la situation des particuliers dans la famille de recensement et la situation des particuliers dans le ménage							
295	375	170	245	540	280	Nombre de personnes hors famille	31
85	100	80	80	70	50	Vivant avec des personnes apparentées (54)	32
40	65	35	35	135	55	Vivant avec des personnes non apparentées uniquement	33
170	215	55	130	335	180	Vivant seules	34
2,125	2,865	1,575	2,050	2,390	1,125	Nombre de membres d'une famille	35
Nombre moyen de personnes par famille de recensement							36
2.9	2.9	2.9	3.1	2.9	2.7	Nombre total de personnes de 65 ans et plus	37
320	360	250	225	395	275	recensement de 65 ans et plus	38
120	95	40	55	115	75	Vivant avec des personnes apparentées (54)	39
25	45	-	15	20	20	Vivant avec des personnes non apparentées uniquement	40
-	10	-	-	-	-	Vivant seules	41
95	40	30	40	95	55	Nombre de membres d'une famille de 65 ans et plus	42
200	265	210	175	280	200		
CARACTÉRISTIQUES DE LA FAMILLE ÉCONOMIQUE							
735	1,000	555	670	820	430	Nombre total de familles économiques dans les ménages privés	43
selon la taille de la famille							
315	465	245	250	365	225	2 personnes	44
180	235	140	175	200	115	3 personnes	45
180	215	105	160	180	75	4 personnes	46
60	85	55	85	75	15	5 personnes ou plus	47
Nombre total de personnes dans les familles économiques							48
Nombre moyen de personnes par famille économique							49
2,215	2,955	1,655	2,125	2,450	1,175	Nombre total de personnes hors famille économique	50
3.0	3.0	3.0	3.2	3.0	2.7		
210	275	90	165	475	230		

See reference material at the end of the publication. - Voir les documents de référence à la fin de la publication.

Table 1. Selected Characteristics for Census Tracts, 1996 Census - 100% Data and 20% Sample Data

No.	Characteristics	Hamilton 0213	Hamilton 0214	Hamilton 0215	Hamilton 0216	Hamilton 0217.01	Hamilton 0217.02
POPULATION CHARACTERISTICS							
1	Population, 1991 (1)	3,017	2,593	2,707	4,162	5,262	3,549
2	Population, 1996 (2)	3,422	2,608	2,847	4,042	5,127	3,471
3	Population percentage change, 1991-1996	13.4	0.6	5.2	-2.9	-2.6	-2.2
4	Land area in square kilometres, 1996	0.85	1.09	0.73	2.20	2.18	2.18
5	Total population (100% data) (3)	3,425	2,605	2,850	4,040	5,125	3,470
by sex and age groups							
6	Male, total	1,530	1,235	1,380	1,965	2,260	1,715
7	0-4 years	85	100	110	95	135	90
8	5-9 years	55	65	75	115	105	95
9	10-14 years	45	60	65	130	110	115
10	15-19 years	50	50	60	130	105	135
11	20-24 years	85	65	110	130	125	145
12	25-29 years	190	75	135	75	170	105
13	30-34 years	145	120	150	85	185	115
14	35-39 years	135	105	120	130	160	120
15	40-44 years	90	75	100	145	120	125
16	45-49 years	85	60	105	150	120	135
17	50-54 years	65	65	60	145	125	150
18	55-59 years	90	60	55	145	105	115
19	60-64 years	65	80	50	140	130	110
20	65-69 years	100	110	65	125	150	85
21	70-74 years	95	75	55	105	140	45
22	75-79 years	75	45	45	55	145	10
23	80-84 years	35	20	20	40	90	15
24	85 years and over	35	5	5	15	45	5
25	Female, total	1,890	1,375	1,470	2,080	2,870	1,755
26	0-4 years	65	70	105	100	140	90
27	5-9 years	60	60	85	125	110	115
28	10-14 years	50	50	55	115	105	130
29	15-19 years	45	45	60	135	125	105
30	20-24 years	95	70	115	120	115	110
31	25-29 years	180	95	155	85	170	75
32	30-34 years	165	105	125	95	220	120
33	35-39 years	110	105	100	125	145	125
34	40-44 years	100	75	105	160	140	155
35	45-49 years	110	80	95	165	150	165
36	50-54 years	95	75	90	165	145	160
37	55-59 years	105	70	65	160	160	135
38	60-64 years	95	105	70	145	155	95
39	65-69 years	145	125	65	140	190	75
40	70-74 years	150	100	80	115	255	50
41	75-79 years	130	65	45	75	225	25
42	80-84 years	115	50	30	55	195	15
43	85 years and over	75	30	20	15	125	10
44	Population 15 years and over	3,065	2,200	2,350	3,360	4,425	2,840
by legal marital status							
45	Never married (single)	795	485	715	755	975	730
46	Legally married (and not separated)	1,385	1,265	1,135	2,225	2,195	1,755
47	Separated, but still legally married	155	100	130	85	180	100
48	Divorced	330	140	230	120	360	150
49	Widowed	400	210	145	190	715	110
50	Total population (20% sample data) (4)	3,360	2,635	2,845	4,035	5,045	3,470
by mother tongue							
51	Single responses	3,320	2,625	2,800	3,995	5,020	3,425
52	English	2,960	2,155	2,415	3,455	4,450	2,975
53	French	50	75	80	65	110	50
54	Non-official languages (5)	310	390	305	470	460	400
55	Italian	15	-	10	35	20	45
56	Polish	40	55	40	75	10	25
57	German	60	15	40	55	60	40
58	Portuguese	-	-	10	15	15	-
59	Croatian	10	-	-	15	20	15
60	Other languages (6)	185	315	210	270	330	270
61	Multiple responses	45	10	45	45	30	40
62	English and French	10	-	20	15	10	30
63	English and non-official language	25	10	15	25	20	10
64	French and non-official language	10	-	-	-	-	-
65	English, French and non-official language	-	-	15	-	-	-

See reference material at the end of the publication. - Voir les documents de référence à la fin de la publication.

Tableau 1. Certaines caractéristiques des secteurs de recensement, recensement de 1996 - Données intégrales et données-échantillon (20 %)

Hamilton 0218	Hamilton 0219	Hamilton 0220	Hamilton 0221	Hamilton 0222	Hamilton 0223.01	Caractéristiques	N°
						CARACTÉRISTIQUES DE LA POPULATION	
6,018	4,785	5,959	3,309	6,304	3,152	Population, 1991 (1)	1
6,119	4,597	5,860	3,265	6,477	3,099	Population, 1996 (2)	2
1.7	-3.9	-1.7	-1.3	2.7	-1.7	Variation en pourcentage de la population, 1991-1996	3
4.35	2.43	1.68	1.24	4.40	1.64	Superficie des terres en kilomètres carrés, 1996	4
6,120	4,600	5,860	3,265	6,475	3,100	Population totale (données intégrales) (3) selon le sexe et les groupes d'âge	5
2,985	2,275	2,755	1,625	3,155	1,515	Sexe masculin, total	6
190	90	175	130	240	75	0-4 ans	7
230	135	155	90	260	110	5-9 ans	8
225	150	130	95	225	135	10-14 ans	9
240	150	145	90	200	125	15-19 ans	10
240	160	125	95	190	130	20-24 ans	11
170	105	170	100	190	90	25-29 ans	12
195	95	195	150	260	105	30-34 ans	13
220	150	205	140	300	115	35-39 ans	14
200	145	215	120	225	140	40-44 ans	15
270	180	175	110	230	135	45-49 ans	16
240	190	170	90	205	120	50-54 ans	17
195	180	180	120	190	100	55-59 ans	18
125	185	185	95	150	55	60-64 ans	19
95	150	185	100	135	35	65-69 ans	20
65	110	165	60	100	25	70-74 ans	21
40	55	100	15	35	15	75-79 ans	22
20	20	50	5	15	5	80-84 ans	23
15	15	20	-	10	5	85 ans et plus	24
3,135	2,325	3,105	1,640	3,320	1,585	Sexe féminin, total	25
180	110	145	115	235	80	0-4 ans	26
195	130	165	105	245	105	5-9 ans	27
190	135	170	100	200	120	10-14 ans	28
240	155	140	80	180	150	15-19 ans	29
210	150	145	85	190	125	20-24 ans	30
175	85	170	95	205	80	25-29 ans	31
235	95	240	150	285	120	30-34 ans	32
235	155	210	145	330	140	35-39 ans	33
230	190	215	110	240	140	40-44 ans	34
345	195	210	110	240	140	45-49 ans	35
220	200	195	120	235	145	50-54 ans	36
200	200	215	110	180	90	55-59 ans	37
125	165	215	125	180	40	60-64 ans	38
90	140	240	80	125	40	65-69 ans	39
95	125	235	60	115	25	70-74 ans	40
50	50	110	25	70	35	75-79 ans	41
50	25	70	10	45	10	80-84 ans	42
60	20	30	10	25	10	85 ans et plus	43
4,910	3,845	4,925	2,625	5,080	2,470	Population totale de 15 ans et plus	44
						selon l'état matrimonial légal	
1,310	885	1,065	580	1,125	720	Célibataire (jamais marié(e))	45
2,955	2,610	2,955	1,765	3,220	1,500	Légalement marié(e) et non séparé(e)	46
130	60	200	40	170	55	Séparé(e), mais toujours légalement marié(e) ..	47
235	105	330	120	300	115	Divorcé(e)	48
290	180	370	120	270	85	Veuf ou veuve	49
						Population totale (données-échantillon (20%)) (4)	50
						selon la langue maternelle	
						Réponses uniques	51
5,985	4,525	5,805	3,210	6,355	3,055	Anglais	52
5,430	4,035	5,085	2,840	5,600	2,720	Français	53
40	60	145	80	145	25	Langues non officielles (5)	54
510	425	575	285	615	310	Italien	55
10	75	35	30	55	25	Polonais	56
105	40	65	30	40	30	Allemand	57
55	50	110	55	115	45	Portugais	58
25	10	40	10	-	15	Croate	59
-	10	25	20	-	10	Autres langues (6)	60
320	230	305	145	400	190	Réponses multiples	61
65	75	50	55	115	55	Anglais et français	62
15	30	15	-	20	-	Anglais et langue non officielle	63
50	45	30	55	75	55	Français et langue non officielle	64
-	-	-	-	25	-	Anglais, français et langue non officielle	65
-	-	-	-	-	-		

See reference material at the end of the publication. - Voir les documents de référence à la fin de la publication.

Table 1. Selected Characteristics for Census Tracts, 1996 Census - 100% Data and 20% Sample Data

No.	Characteristics	Hamilton 0213	Hamilton 0214	Hamilton 0215	Hamilton 0216	Hamilton 0217.01	Hamilton 0217.02
POPULATION CHARACTERISTICS							
by home language							
1	Single responses	3,355	2,575	2,815	4,015	4,990	3,420
2	English	3,310	2,465	2,670	3,885	4,840	3,305
3	French	-	-	35	40	30	30
4	Non-official languages (5)	40	100	110	85	120	80
5	Italian	-	-	10	-	10	15
6	Polish	15	35	35	-	10	10
7	Portuguese	-	-	-	25	-	-
8	Chinese	-	30	15	-	-	-
9	Croatian	-	-	-	-	10	10
10	Other languages (6)	25	35	55	60	90	55
11	Multiple responses	10	60	30	25	55	50
by knowledge of official languages							
12	English only	3,085	2,430	2,545	3,570	4,685	3,175
13	French only	-	-	-	-	-	-
14	English and French	275	175	300	460	350	285
15	Neither English nor French	-	25	-	10	10	10
by knowledge of non-official languages (5) (7)							
16	Italian	45	30	25	70	50	55
17	German	115	45	65	135	115	60
18	Polish	50	60	50	85	45	30
19	Portuguese	-	-	10	30	20	10
20	Dutch	50	70	75	215	75	90
21	Spanish	50	55	10	30	25	20
22	Croatian	-	15	-	15	35	30
by first official language spoken							
23	English	3,310	2,550	2,770	3,940	4,930	3,400
24	French	45	60	80	65	105	55
25	English and French	-	-	-	25	10	-
26	Neither English nor French	-	25	-	10	10	10
27	Official language minority - (number) (8)	45	60	85	75	110	55
28	Official language minority - (percentage) (8)	1.3	2.3	3.0	1.9	2.2	1.6
by ethnic origin (9)							
29	English	1,430	1,055	1,170	1,815	2,160	1,175
30	Canadian (15)	825	680	850	895	1,305	1,025
31	Scottish	925	655	705	1,045	1,255	840
32	Irish	545	480	630	885	1,080	565
33	Italian	90	80	85	215	200	255
34	German	345	190	230	410	375	280
35	French	245	185	360	210	425	235
36	Dutch (Netherlands) (11)	200	170	245	440	290	280
37	Polish	105	100	130	205	165	205
38	Ukrainian	100	125	105	100	160	165
39	Portuguese	10	-	10	10	45	15
40	South Asian origins (16)	10	70	70	15	10	60
41	Hungarian (Magyar)	50	55	15	55	100	85
42	Aboriginal origins (17)	35	10	10	30	65	25
43	Welsh	80	60	50	65	180	75
by Aboriginal population							
44	Total Aboriginal population (18)	-	10	-	-	10	15
45	Total non-Aboriginal population	3,355	2,635	2,840	4,035	5,035	3,450
by visible minority population							
46	Total visible minority population (19)	60	145	150	95	105	165
47	Black	-	25	-	35	40	30
48	South Asian	15	25	70	-	10	50
49	Chinese	15	35	15	35	-	25
50	Korean	10	-	-	-	-	30
51	Japanese	-	25	15	10	10	-
52	Southeast Asian	-	-	-	10	-	-
53	Filipino	-	10	30	-	20	-
54	Arab/West Asian	10	-	15	10	15	10
55	Latin American	-	15	-	-	10	-
56	Visible minority, n.i.e. (20)	-	-	-	10	-	25
57	Multiple visible minority (21)	-	-	-	-	-	-
by citizenship							
58	Canadian citizenship (22)	3,185	2,540	2,715	3,930	4,755	3,335
59	Citizenship other than Canadian	175	95	130	105	290	130

See reference material at the end of the publication. - Voir les documents de référence à la fin de la publication.

Tableau 1. Certaines caractéristiques des secteurs de recensement, recensement de 1996 - Données intégrales et données-échantillon (20 %)

Hamilton 0218	Hamilton 0219	Hamilton 0220	Hamilton 0221	Hamilton 0222	Hamilton 0223.01	Caractéristiques	N°
CARACTÉRISTIQUES DE LA POPULATION							
selon la langue parlée à la maison							
6,030	4,555	5,785	3,240	6,380	3,080	Réponses uniques	1
5,910	4,460	5,555	3,140	6,245	2,915	Anglais	2
-	45	30	40	30	10	Français	3
115	55	205	55	100	160	Langues non officielles (5)	4
-	-	30	-	-	-	Italien	5
75	-	35	10	15	25	Polonais	6
-	-	-	10	-	10	Portugais	7
-	10	45	-	-	15	Chinois	8
-	10	15	-	-	-	Croate	9
45	35	75	35	85	105	Autres langues (6)	10
20	40	70	30	90	30	Réponses multiples	11
selon la connaissance des langues officielles							
5,500	4,120	5,295	2,915	5,800	2,835	Anglais seulement	12
-	-	-	-	-	10	Français seulement	13
545	470	510	345	665	235	Anglais et français	14
-	10	50	-	10	40	Ni l'anglais ni le français	15
selon la connaissance des langues non officielles (5) (7)							
10	85	45	15	65	35	Italien	16
145	145	130	110	195	50	Allemand	17
110	50	70	35	50	30	Polonais	18
25	25	50	10	-	25	Portugais	19
140	35	85	25	100	20	Néerlandais	20
45	65	35	25	70	25	Espagnol	21
-	10	40	30	-	10	Croate	22
selon la première langue officielle parlée							
6,005	4,530	5,650	3,180	6,285	3,070	Anglais	23
35	60	140	75	165	20	Français	24
10	-	20	-	20	-	Anglais et français	25
-	10	45	-	10	20	Ni l'anglais ni le français	26
35	55	155	80	180	20	Minorité de langue officielle - (nombre) (8)	27
0.6	1.2	2.6	2.5	2.8	0.6	Minorité de langue officielle - (pourcentage) (8)	28
selon l'origine ethnique (9)							
2,445	2,185	2,505	1,535	2,490	1,430	Anglais	29
1,960	1,450	1,660	995	2,125	1,055	Canadien (15)	30
1,695	1,185	1,435	925	1,440	740	Écossais	31
1,065	820	1,320	715	1,410	540	Irlandais	32
250	330	215	125	225	165	Italien	33
615	535	575	385	555	460	Allemand	34
475	360	655	415	595	275	Français	35
600	135	255	115	270	100	Hollandais (Néerlandais) (11)	36
265	160	190	100	255	115	Polonais	37
250	130	275	85	315	50	Ukrainien	38
85	20	75	30	55	60	Portugais	39
110	50	15	55	200	115	Origines sud-asiatiques (16)	40
60	55	50	70	115	85	Hongrois (Magyar)	41
95	-	50	20	90	15	Origines autochtones (17)	42
135	90	150	65	135	150	Gallois	43
selon la population autochtone							
10	-	15	-	30	-	Population autochtone totale (18)	44
6,045	4,600	5,845	3,260	6,440	3,115	Population non autochtone totale	45
selon la population des minorités visibles							
255	120	180	75	415	235	Total des minorités visibles (19)	46
75	-	30	15	100	10	Noir	47
100	50	20	25	125	110	Sud-Asiatique	48
10	15	15	10	40	35	Chinois	49
-	25	-	-	30	-	Coréen	50
-	-	-	25	20	20	Japonais	51
-	-	-	-	-	40	Asiatique du Sud-Est	52
-	20	-	-	10	-	Philippin	53
20	-	40	-	30	-	Arabe/Asiatique occidentale	54
10	-	-	-	10	10	Latino-Américain	55
20	-	35	-	10	10	Minorité visible, n.i.a. (20)	56
10	-	30	-	40	-	Minorités visibles multiples (21)	57
selon la citoyenneté							
5,885	4,485	5,555	3,195	6,180	2,960	Citoyenneté canadienne (22)	58
165	110	300	70	285	150	Citoyenneté autre que canadienne	59

See reference material at the end of the publication. - Voir les documents de référence à la fin de la publication.

Table 1. Selected Characteristics for Census Tracts, 1996 Census - 100% Data and 20% Sample Data

No.	Characteristics	Hamilton 0213	Hamilton 0214	Hamilton 0215	Hamilton 0216	Hamilton 0217.01	Hamilton 0217.02
POPULATION CHARACTERISTICS							
by place of birth							
1	Non-immigrant population (23)	2,540	2,035	2,350	3,095	3,835	2,710
2	Born in province of residence	2,070	1,670	1,990	2,515	3,055	2,205
3	Immigrant population	815	600	480	940	1,215	760
4	United States	50	25	25	60	75	80
5	Central and South America	-	20	10	15	10	10
6	Caribbean and Bermuda	10	30	-	30	20	60
7	United Kingdom	480	235	145	405	675	280
8	Other Europe (24)	215	225	190	345	360	260
9	Africa	15	-	40	30	15	15
10	India	10	25	20	10	-	30
11	Other Asia and the Middle East (25)	30	40	55	25	45	15
12	Oceania and other (26)	10	-	-	10	-	-
13	Non-permanent residents	-	-	20	-	-	-
14	Total immigrant population	815	600	480	940	1,210	760
by period of immigration							
15	Before 1961	295	330	210	450	585	300
16	1961-1970	220	75	90	190	200	205
17	1971-1980	150	45	60	165	185	95
18	1981-1990	105	90	35	105	120	100
19	1991-1996 (27)	45	50	80	25	115	55
by age at immigration							
20	0-4 years	110	55	75	105	160	65
21	5-19 years	130	135	155	200	275	240
22	20 years and over	570	410	255	640	775	455
23	Total population 1 year and over (28)	3,340	2,570	2,810	4,000	4,975	3,435
by place of residence 1 year ago (mobility)							
24	Non-movers	2,675	2,205	2,150	3,705	4,105	3,135
25	Movers	665	360	655	300	865	300
26	Non-migrants	455	195	370	180	480	105
27	Migrants	215	165	290	115	380	200
28	Internal migrants	200	145	270	110	360	165
29	Intraprovincial migrants	170	90	265	95	345	120
30	Interprovincial migrants	30	55	10	15	10	40
31	External migrants	10	20	15	-	25	35
32	Total population 5 years and over (29)	3,210	2,455	2,630	3,845	4,765	3,290
by place of residence 5 years ago (mobility)							
33	Non-movers	1,275	1,415	1,180	2,925	2,415	2,320
34	Movers	1,935	1,040	1,445	920	2,350	965
35	Non-migrants	1,100	645	780	405	1,360	485
36	Migrants	840	395	665	515	990	485
37	Internal migrants	795	365	610	500	880	425
38	Intraprovincial migrants	715	320	560	445	815	350
39	Interprovincial migrants	85	45	50	50	60	75
40	External migrants	40	25	50	15	110	55
41	Total population 15-24 years	285	250	335	505	470	490
by school attendance							
42	Not attending school	110	100	160	85	150	155
43	Attending school full time	160	135	125	375	280	290
44	Attending school part time	20	10	45	40	35	45
45	Total population 15 years and over	3,005	2,200	2,350	3,355	4,345	2,840
by highest level of schooling							
46	Less than grade 9 (30)	140	190	100	175	370	160
47	Grades 9 to 13 without secondary school graduation certificate	565	555	510	460	1,025	615
48	Grades 9 to 13 with secondary school graduation certificate	395	255	280	400	755	375
49	Trades certificate or diploma	80	80	100	45	180	100
50	Other non-university education only (31)	910	535	615	760	1,090	755
51	Without certificate or diploma	250	125	160	190	260	170
52	With certificate or diploma (32)	665	405	460	570	830	580
53	University without degree	350	225	215	455	435	315
54	Without certificate or diploma	135	100	80	250	195	110
55	With certificate or diploma (33)	210	125	140	205	235	205
56	University with bachelor's degree or higher	560	360	525	1,055	480	510

See reference material at the end of the publication. - Voir les documents de référence à la fin de la publication.

Tableau 1. Certaines caractéristiques des secteurs de recensement, recensement de 1996 - Données intégrales et données-échantillon (20 %)

Hamilton 0218	Hamilton 0219	Hamilton 0220	Hamilton 0221	Hamilton 0222	Hamilton 0223.01	Caractéristiques	N°
CARACTÉRISTIQUES DE LA POPULATION							
selon le lieu de naissance							
4,670	3,850	4,370	2,695	5,070	2,485	Population non immigrante (23)	1
3,855	3,210	3,525	2,270	4,050	2,155	Née dans la province de résidence	2
1,375	745	1,470	560	1,385	625	Population immigrante	3
60	90	80	25	15	25	États-Unis	4
50	10	15	-	35	-	Amérique centrale et du Sud	5
20	20	75	-	115	10	Caraïbes et Bermudes	6
750	320	740	270	590	325	Royaume-Uni	7
400	225	430	225	405	120	Autre Europe (24)	8
-	15	20	15	50	30	Afrique	9
35	-	10	20	40	55	Inde	10
65	55	95	-	110	55	Autre Asie et Moyen-Orient (25)	11
-	-	-	-	20	-	Océanie et autres (26)	12
-	-	15	10	15	-	Résidents non permanents	13
1,375	745	1,470	560	1,385	630	Population immigrante totale	14
selon la période d'immigration							
370	320	610	265	430	130	Avant 1961	15
400	195	375	130	355	110	1961-1970	16
350	150	240	115	290	225	1971-1980	17
205	70	185	45	190	115	1981-1990	18
45	10	55	10	115	50	1991-1996 (27)	19
selon l'âge à l'immigration							
175	75	160	75	195	105	0-4 ans	20
315	130	345	100	345	150	5-19 ans	21
885	540	965	385	845	370	20 ans et plus	22
5,980	4,585	5,830	3,230	6,380	3,085	Population totale de 1 an et plus (28)	23
selon le lieu de résidence 1 an auparavant (mobilité)							
5,400	4,225	5,225	2,925	5,695	2,805	Personnes n'ayant pas déménagé	24
575	355	600	305	685	280	Personnes ayant déménagé	25
280	175	220	170	360	140	Non-migrants	26
295	185	385	130	330	145	Migrants	27
290	175	355	120	330	140	Migrants internes	28
240	150	330	105	290	135	Migrants infraprovinciaux	29
45	25	20	15	40	10	Migrants interprovinciaux	30
-	10	25	15	-	10	Migrants externes	31
5,680	4,400	5,535	3,015	5,995	2,940	Population totale de 5 ans et plus (29)	32
selon le lieu de résidence 5 ans auparavant (mobilité)							
3,745	3,285	3,405	2,060	3,700	2,075	Personnes n'ayant pas déménagé	33
1,935	1,115	2,130	960	2,300	860	Personnes ayant déménagé	34
925	640	755	475	1,135	550	Non-migrants	35
1,005	475	1,375	485	1,160	315	Migrants	36
970	420	1,320	470	1,085	275	Migrants internes	37
780	375	1,180	395	990	265	Migrants infraprovinciaux	38
190	40	135	75	100	10	Migrants interprovinciaux	39
35	55	55	15	80	40	Migrants externes	40
925	610	555	325	755	520	Population totale de 15 à 24 ans	41
selon la fréquentation scolaire							
230	110	175	105	150	165	Ne fréquentant pas l'école	42
635	435	365	210	560	345	Fréquentant l'école à plein temps	43
55	70	20	10	40	20	Fréquentant l'école à temps partiel	44
4,830	3,845	4,920	2,625	5,070	2,455	Population totale de 15 ans et plus	45
selon le plus haut niveau de scolarité atteint							
145	65	200	120	220	45	Niveau inférieur à la 9e année (30)	46
1,025	565	1,065	520	1,000	595	9e - 13e année sans certificat d'études secondaires	47
655	415	810	365	745	395	9e - 13e année avec certificat d'études secondaires	48
205	95	150	90	220	110	Certificat ou diplôme d'une école de métiers	49
1,300	910	1,495	780	1,675	745	Autres études non universitaires seulement (31)	50
195	255	315	125	350	215	Sans certificat ou diplôme	51
1,100	650	1,180	660	1,325	530	Avec certificat ou diplôme (32)	52
650	680	505	335	560	215	Études universitaires sans grade	53
310	390	175	125	265	100	Sans certificat ou diplôme	54
340	290	335	215	295	115	Avec certificat ou diplôme (33)	55
855	1,120	700	405	655	340	Études universitaires avec baccalauréat ou diplôme supérieur	56

See reference material at the end of the publication. - Voir les documents de référence à la fin de la publication.

Table 1. Selected Characteristics for Census Tracts, 1996 Census - 100% Data and 20% Sample Data

No.	Characteristics	Hamilton 0213	Hamilton 0214	Hamilton 0215	Hamilton 0216	Hamilton 0217.01	Hamilton 0217.02
POPULATION CHARACTERISTICS							
by combinations of unpaid work							
1	Males 15 years and over	1,325	1,000	1,125	1,605	1,900	1,410
2	Reported unpaid work (34)	1,125	880	1,000	1,470	1,540	1,230
3	Housework and child care and care to seniors	40	80	50	80	115	90
4	Housework and child care only	240	220	235	410	400	330
5	Housework and care to seniors only	85	55	100	160	125	135
6	Child care and care to seniors only	-	-	-	-	-	-
7	Housework only	715	510	600	805	875	665
8	Child care only	35	10	15	-	10	-
9	Care to seniors only	-	-	-	10	10	10
10	Females 15 years and over	1,680	1,195	1,225	1,745	2,450	1,425
11	Reported unpaid work (34)	1,480	1,085	1,160	1,625	2,175	1,305
12	Housework and child care and care to seniors	125	105	50	115	180	170
13	Housework and child care only	300	325	395	470	555	370
14	Housework and care to seniors only	240	75	105	230	225	190
15	Child care and care to seniors only	10	-	-	-	-	-
16	Housework only	790	570	605	805	1,205	575
17	Child care only	-	10	-	10	15	-
18	Care to seniors only	20	-	10	-	-	-
by labour force activity							
19	Males 15 years and over	1,325	1,000	1,130	1,605	1,895	1,415
20	In the labour force	920	700	885	1,150	1,210	1,115
21	Employed	875	655	835	1,115	1,140	1,055
22	Unemployed	45	40	55	40	75	60
23	Unemployment rate	4.9	5.7	6.2	3.5	6.2	5.4
24	Participation rate	69.4	70.0	78.3	71.7	63.9	78.8
25	Females 15 years and over	1,680	1,200	1,220	1,745	2,450	1,425
26	In the labour force	845	645	765	965	1,145	995
27	Employed	805	580	715	900	1,055	940
28	Unemployed	40	70	55	70	90	50
29	Unemployment rate	4.7	10.9	7.2	7.3	7.9	5.0
30	Participation rate	50.3	53.8	62.7	55.3	46.7	69.8
31	Both sexes - Unemployment rate	4.5	8.2	6.3	5.2	6.8	5.5
32	15-24 years	12.2	28.2	5.8	14.5	14.1	12.5
33	25 years and over	3.9	4.8	6.5	3.6	5.7	3.7
34	Both sexes - Participation rate	58.7	61.3	70.4	63.2	54.2	74.3
35	15-24 years	70.7	78.0	77.6	61.0	69.1	72.7
36	25 years and over	57.2	59.1	69.2	63.7	52.4	74.4
37	Total labour force 15 years and over	1,760	1,340	1,655	2,125	2,355	2,105
by industry divisions							
38	Industry - Not applicable (35)	20	40	20	-	65	10
39	All industries (36)	1,740	1,300	1,640	2,115	2,290	2,095
40	Primary industries (37)	15	15	10	10	-	20
41	Manufacturing industries	230	225	230	310	340	465
42	Construction industries	65	65	80	70	95	85
43	Transportation and storage industries	60	90	35	70	95	35
44	Communication and other utility industries	15	10	20	10	70	40
45	Wholesale and retail trades industries	325	250	305	415	505	425
46	Finance, insurance, real estate industries	125	70	135	190	170	140
47	Business service industries	205	120	145	215	195	140
48	Government service industries (38)	125	70	75	105	100	60
49	Educational service industries	150	100	145	305	155	215
50	Health and social service industries (38)	130	80	155	230	210	135
51	Accommodation, food and beverage service industries	135	100	205	85	150	125
52	Other service industries (38)	165	105	100	100	195	200

See reference material at the end of the publication. - Voir les documents de référence à la fin de la publication.

Tableau 1. Certaines caractéristiques des secteurs de recensement, recensement de 1996 - Données intégrales et données-échantillon (20 %)

Hamilton 0218	Hamilton 0219	Hamilton 0220	Hamilton 0221	Hamilton 0222	Hamilton 0223.01	Caractéristiques	N°
						CARACTÉRISTIQUES DE LA POPULATION	
						selon les combinaisons de travail non rémunéré	
2,310	1,895	2,295	1,310	2,435	1,205	Hommes de 15 ans et plus	1
2,055	1,670	1,985	1,195	2,145	1,075	Travail non rémunéré déclaré (34)	2
130	140	90	90	95	85	Travaux ménagers et soins aux enfants et soins aux personnes âgées	3
680	500	565	315	745	305	Travaux ménagers et soins aux enfants seulement	4
130	145	205	100	180	75	Travaux ménagers et soins aux personnes âgées seulement	5
-	-	15	-	10	-	Soins aux enfants et soins aux personnes âgées seulement	6
1,085	885	1,090	665	1,055	580	Travaux ménagers seulement	7
10	-	-	15	55	30	Soins aux enfants seulement	8
10	-	10	10	-	-	Soins aux personnes âgées seulement	9
2,520	1,950	2,630	1,315	2,640	1,250	Femmes de 15 ans et plus	10
2,335	1,840	2,415	1,245	2,490	1,160	Travail non rémunéré déclaré (34)	11
255	210	200	125	225	150	Travaux ménagers et soins aux enfants et soins aux personnes âgées	12
775	535	705	325	800	370	Travaux ménagers et soins aux enfants seulement	13
170	180	275	140	250	85	Travaux ménagers et soins aux personnes âgées seulement	14
-	-	-	-	10	-	Soins aux enfants et soins aux personnes âgées seulement	15
1,130	910	1,225	650	1,165	540	Travaux ménagers seulement	16
10	-	10	-	40	-	Soins aux enfants seulement	17
-	-	-	10	-	10	Soins aux personnes âgées seulement	18
						selon l'activité	
2,315	1,895	2,295	1,305	2,430	1,205	Hommes de 15 ans et plus	19
1,830	1,435	1,600	1,065	1,890	990	Faisant partie de la population active	20
1,745	1,375	1,475	1,005	1,800	940	Occupés	21
85	60	125	60	90	50	Chômeurs	22
4.6	4.2	7.8	5.6	4.8	5.1	Taux de chômage	23
79.0	75.7	69.7	81.6	77.8	82.2	Taux d'activité	24
2,520	1,950	2,630	1,320	2,640	1,250	Femmes de 15 ans et plus	25
1,655	1,190	1,420	875	1,850	895	Faisant partie de la population active	26
1,595	1,145	1,340	840	1,735	840	Occupées	27
60	45	80	30	120	55	Chômeuses	28
3.6	3.8	5.6	3.4	6.5	6.1	Taux de chômage	29
65.7	61.0	54.0	66.3	70.1	71.6	Taux d'activité	30
4.2	3.8	6.6	4.9	5.6	5.6	Les deux sexes - Taux de chômage	31
12.5	14.1	19.0	12.7	12.2	5.1	15-24 ans	32
2.3	2.0	4.8	3.6	4.4	5.7	25 ans et plus	33
72.0	68.3	61.3	73.7	73.8	76.8	Les deux sexes - Taux d'activité	34
69.2	69.7	70.5	84.6	76.8	74.0	15-24 ans	35
72.9	68.1	60.2	72.2	73.3	77.5	25 ans et plus	36
3,485	2,625	3,020	1,935	3,740	1,885	Population active totale de 15 ans et plus	37
						selon les divisions d'industrie	
30	25	65	30	50	30	Industrie - Sans objet (35)	38
3,455	2,600	2,955	1,910	3,690	1,850	Toutes les industries (36)	39
20	10	30	15	10	15	Industries primaires (37)	40
540	440	590	365	575	320	Industries manufacturières	41
155	75	140	90	125	110	Industries de la construction	42
100	50	145	15	155	20	Industries du transport et de l'entreposage	43
105	60	105	45	70	85	Industries des communications et autres services publics	44
805	460	590	300	715	395	Industries du commerce de gros et de détail	45
280	315	250	145	370	160	Industries des intermédiaires financiers, des assurances et des services immobiliers	46
390	285	215	180	340	80	Industries des services aux entreprises	47
105	70	100	155	160	95	Industries des services gouvernementaux (38)	48
205	305	210	175	255	110	Industries des services d'enseignement	49
380	235	270	200	425	190	Industries des services de soins de santé et des services sociaux (38)	50
165	130	160	80	220	160	Industries de l'hébergement et de la restauration	51
205	165	150	145	255	105	Autres industries de services (38)	52

See reference material at the end of the publication. - Voir les documents de référence à la fin de la publication.

Table 1. Selected Characteristics for Census Tracts, 1996 Census - 100% Data and 20% Sample Data

No.	Characteristics	Hamilton 0213	Hamilton 0214	Hamilton 0215	Hamilton 0216	Hamilton 0217.01	Hamilton 0217.02
POPULATION CHARACTERISTICS							
by class of worker							
1	Class of worker - Not applicable (35)	20	35	15	10	65	10
2	All classes of worker (36)	1,745	1,305	1,635	2,110	2,290	2,095
3	Paid workers	1,550	1,200	1,470	1,870	2,105	1,910
4	Employees	1,505	1,165	1,425	1,780	1,995	1,845
5	Self-employed (incorporated)	45	30	50	90	115	65
6	Self-employed (unincorporated)	180	105	160	245	190	180
7	Unpaid family workers	10	-	-	-	-	10
by occupation broad groups							
8	Male labour force 15 years and over	920	695	885	1,150	1,210	1,115
9	Occupation - Not applicable (35)	10	20	10	-	20	10
10	All occupations (36)	915	680	875	1,150	1,190	1,110
11	A Management occupations	135	95	160	350	195	235
12	B Business, finance and administrative occupations	120	125	95	185	80	145
13	C Natural and applied sciences and related occupations	100	45	40	105	130	120
14	D Health occupations	20	-	-	75	-	-
15	E Occupations in social science, education, government service and religion	60	30	75	85	75	45
16	F Occupations in art, culture, recreation and sport	25	15	50	50	45	40
17	G Sales and service occupations	245	165	155	165	360	260
18	H Trades, transport and equipment operators and related occupations	105	135	175	110	205	155
19	I Occupations unique to primary industry J Occupations unique to processing, manufacturing and utilities	15	20	15	-	15	40
20	Female labour force 15 years and over	845	645	770	970	1,145	990
21	Occupation - Not applicable (35)	10	20	-	10	45	10
22	All occupations (36)	830	625	760	960	1,100	985
23	A Management occupations	65	55	55	110	60	70
24	B Business, finance and administrative occupations	275	160	150	240	265	345
25	C Natural and applied sciences and related occupations	20	10	35	10	25	10
26	D Health occupations	25	50	65	95	75	65
27	E Occupations in social science, education, government service and religion	130	75	80	185	65	125
28	F Occupations in art, culture, recreation and sport	30	40	30	75	35	35
29	G Sales and service occupations	260	190	285	240	530	255
30	H Trades, transport and equipment operators and related occupations	15	-	-	10	15	15
31	I Occupations unique to primary industry J Occupations unique to processing, manufacturing and utilities	-	10	-	-	10	15
32	J Occupations unique to processing, manufacturing and utilities	10	30	55	10	15	50
33	J Occupations unique to processing, manufacturing and utilities	10	30	55	10	15	50
34	Total employed labour force 15 years and over	1,680	1,230	1,550	2,010	2,195	1,990
by place of work							
35	Males	875	655	835	1,110	1,140	1,050
36	Usual place of work	750	495	725	960	950	925
37	At home	50	60	40	80	85	95
38	Outside Canada	10	10	-	15	-	-
39	No fixed workplace	65	90	70	60	95	30
40	Females	800	580	715	900	1,050	940
41	Usual place of work	715	460	640	775	950	855
42	At home	70	70	50	90	70	70
43	Outside Canada	-	-	-	-	-	-
44	No fixed workplace	20	45	25	35	30	15

See reference material at the end of the publication. - Voir les documents de référence à la fin de la publication.

Tableau 1. Certaines caractéristiques des secteurs de recensement, recensement de 1996 - Données intégrales et données-échantillon (20 %)

Hamilton 0218	Hamilton 0219	Hamilton 0220	Hamilton 0221	Hamilton 0222	Hamilton 0223.01	Caractéristiques	N°
CARACTÉRISTIQUES DE LA POPULATION							
selon la catégorie de travailleur(euse)s							
Catégorie de travailleur(euse)s -							
25	25	65	25	55	30	Sans objet (35)	1
3,455	2,600	2,955	1,910	3,690	1,855	Toutes les catégories de travailleur(euse)s (36)	2
3,260	2,295	2,700	1,760	3,450	1,765	Travailleur(euse)s rémunéré(e)s	3
3,155	2,125	2,610	1,735	3,400	1,740	Employé(e)s	4
105	175	90	25	50	20	Travailleur(euse)s autonomes (entreprise constituée en société)	5
175	290	250	140	235	90	Travailleur(euse)s autonomes (entreprise non constituée en société)	6
15	10	-	10	-	-	Travailleur(euse)s familiaux (familiales) non rémunéré(e)s	7
selon les grandes catégories professionnelles							
1,830	1,435	1,600	1,065	1,890	990	Population active masculine de 15 ans et plus	8
10	10	50	10	20	10	Profession - Sans objet (35)	9
1,820	1,430	1,545	1,050	1,865	980	Toutes les professions (36)	10
385	320	325	155	315	150	A Gestion	11
190	175	175	120	305	110	B Affaires, finance et administration	12
225	165	130	80	175	115	C Sciences naturelles et appliquées et professions apparentées	13
25	35	20	10	15	-	D Secteur de la santé	14
70	130	75	75	75	55	E Sciences sociales, enseignement, administration publique et religion	15
30	15	30	30	35	-	F Arts, culture, sports et loisirs	16
465	325	280	280	440	280	G Ventes et services	17
310	135	315	195	315	145	H Métiers, transport et machinerie	18
15	20	15	30	25	-	I Professions propres au secteur primaire	19
90	100	180	80	165	115	J Transformation, fabrication et services d'utilité publique	20
1,650	1,190	1,415	875	1,850	895	Population active féminine de 15 ans et plus	21
15	20	10	15	30	25	Profession - Sans objet (35)	22
1,635	1,175	1,405	855	1,820	870	Toutes les professions (36)	23
85	100	125	65	140	75	A Gestion	24
565	390	530	320	555	235	B Affaires, finance et administration	25
35	20	20	25	25	10	C Sciences naturelles et appliquées et professions apparentées	26
195	95	65	70	220	75	D Secteur de la santé	27
150	225	105	90	175	95	E Sciences sociales, enseignement, administration publique et religion	28
30	70	45	15	35	35	F Arts, culture, sports et loisirs	29
515	235	465	220	595	280	G Ventes et services	30
20	-	20	-	30	10	H Métiers, transport et machinerie	31
-	-	10	30	10	10	I Professions propres au secteur primaire	32
40	15	20	15	25	40	J Transformation, fabrication et services d'utilité publique	33
3,340	2,520	2,815	1,845	3,530	1,780	Population active occupée totale de 15 ans et plus	34
selon le lieu de travail							
1,750	1,380	1,480	1,000	1,800	940	Hommes	35
1,475	1,125	1,220	820	1,565	835	Lieu de travail habituel	36
100	170	100	55	80	15	À domicile	37
15	-	10	-	-	-	En dehors du Canada	38
155	75	150	130	150	80	Sans adresse de travail fixe	39
1,595	1,145	1,340	840	1,730	845	Femmes	40
1,430	970	1,205	765	1,580	800	Lieu de travail habituel	41
100	130	90	45	90	35	À domicile	42
-	-	-	-	-	-	En dehors du Canada	43
60	45	50	35	60	10	Sans adresse de travail fixe	44

See reference material at the end of the publication. - Voir les documents de référence à la fin de la publication.

Table 1. Selected Characteristics for Census Tracts, 1996 Census - 100% Data and 20% Sample Data

No.	Characteristics	Hamilton 0213	Hamilton 0214	Hamilton 0215	Hamilton 0216	Hamilton 0217.01	Hamilton 0217.02
POPULATION CHARACTERISTICS							
1	Total employed labour force 15 years and over with usual place of work or no fixed workplace	1,555	1,095	1,460	1,825	2,025	1,830
2	by mode of transportation						
2	Males	820	590	790	1,015	1,045	960
3	Car, truck, van, as driver	655	500	590	860	865	835
4	Car, truck, van, as passenger	35	25	75	25	70	25
5	Public transit	60	30	60	65	70	50
6	Walked to work	50	20	40	35	25	35
7	Other method	20	10	30	30	15	10
8	Females	740	510	665	805	985	870
9	Car, truck, van, as driver	545	445	425	645	680	685
10	Car, truck, van, as passenger	65	35	75	70	90	105
11	Public transit	60	15	75	45	85	25
12	Walked to work	65	10	55	30	100	50
13	Other method	-	-	35	15	25	10
1996 INCOME CHARACTERISTICS							
Total income of population 15 years and over							
by sex and total income groups							
14	Total income of males 15 years and over	1,325	1,000	1,125	1,605	1,895	1,410
15	Without income	-	35	30	20	45	30
16	With income	1,320	970	1,100	1,590	1,855	1,385
17	Under \$1,000 (39)	40	15	15	60	55	30
18	\$ 1,000 - \$ 2,999	35	15	20	40	75	40
19	\$ 3,000 - \$ 4,999	30	15	10	40	30	70
20	\$ 5,000 - \$ 6,999	25	65	25	45	45	30
21	\$ 7,000 - \$ 9,999	45	30	40	40	100	65
22	\$10,000 - \$11,999	55	30	35	45	105	45
23	\$12,000 - \$14,999	80	35	60	45	100	65
24	\$15,000 - \$19,999	95	70	125	80	130	55
25	\$20,000 - \$24,999	175	100	110	120	200	95
26	\$25,000 - \$29,999	65	45	90	110	165	100
27	\$30,000 - \$34,999	80	110	145	55	200	90
28	\$35,000 - \$39,999	75	55	50	70	130	50
29	\$40,000 - \$44,999	90	75	45	30	75	100
30	\$45,000 - \$49,999	55	45	60	40	100	85
31	\$50,000 - \$59,999	185	140	65	145	170	180
32	\$60,000 and over	175	120	195	620	180	290
33	Average income \$ (40)	38,503	35,086	41,917	58,724	31,040	38,996
34	Median income \$ (40)	29,971	32,408	30,215	45,292	27,877	37,664
35	Standard error of average income \$ (40)	2,389	1,782	3,555	2,825	1,102	1,545
36	Total income of females 15 years and over	1,680	1,200	1,220	1,745	2,450	1,425
37	Without income	30	70	80	130	170	75
38	With income	1,650	1,125	1,140	1,615	2,275	1,350
39	Under \$1,000 (39)	35	15	50	80	65	80
40	\$ 1,000 - \$ 2,999	105	70	70	90	95	90
41	\$ 3,000 - \$ 4,999	55	70	65	95	65	40
42	\$ 5,000 - \$ 6,999	60	60	45	90	100	100
43	\$ 7,000 - \$ 9,999	115	100	65	135	220	75
44	\$10,000 - \$11,999	100	95	85	60	240	50
45	\$12,000 - \$14,999	235	105	100	115	285	110
46	\$15,000 - \$19,999	210	155	145	200	280	95
47	\$20,000 - \$24,999	135	85	100	145	245	130
48	\$25,000 - \$29,999	90	110	45	120	215	115
49	\$30,000 - \$34,999	140	65	80	50	95	110
50	\$35,000 - \$39,999	80	60	70	85	140	75
51	\$40,000 - \$44,999	75	25	35	60	80	90
52	\$45,000 - \$49,999	45	25	50	45	40	30
53	\$50,000 - \$59,999	45	15	70	75	50	65
54	\$60,000 and over	105	60	65	155	55	95
55	Average income \$ (40)	23,248	21,055	23,914	25,075	20,167	24,979
56	Median income \$ (40)	16,696	15,901	16,039	17,023	15,855	21,355
57	Standard error of average income \$ (40)	935	1,040	1,348	1,273	613	1,223
by composition of total income							
58	Total - Composition of total income % (41)	100.0	100.0	100.0	100.0	100.0	100.0
59	Employment income %	65.5	71.1	76.0	71.9	61.9	80.0
60	Government transfer payments %	14.7	14.9	10.1	7.3	20.4	7.3
61	Other %	19.7	14.0	13.9	20.9	17.7	12.7

See reference material at the end of the publication. - Voir les documents de référence à la fin de la publication.

Tableau 1. Certaines caractéristiques des secteurs de recensement, recensement de 1996 - Données intégrales et données-échantillon (20 %)

Hamilton 0218	Hamilton 0219	Hamilton 0220	Hamilton 0221	Hamilton 0222	Hamilton 0223.01	Caractéristiques	N°
						CARACTÉRISTIQUES DE LA POPULATION	
						Population active occupée totale de 15 ans et plus ayant un lieu de travail habituel ou sans adresse de travail fixe	
3,125	2,215	2,620	1,745	3,360	1,725	selon le mode de transport	1
						Hommes	2
1,635	1,200	1,370	945	1,715	915	Automobile, camion ou fourgonnette, en tant que conducteur	3
1,425	950	1,200	830	1,445	715	Automobile, camion ou fourgonnette, en tant que passager	4
70	65	55	30	65	70	Transport en commun	5
85	115	65	55	145	90	A pied	6
30	40	35	25	30	20	Autre moyen	7
25	30	20	-	30	20		8
1,495	1,015	1,250	795	1,640	810	Femmes	8
						Automobile, camion ou fourgonnette, en tant que conductrice	9
1,235	840	980	640	1,260	625	Automobile, camion ou fourgonnette, en tant que passagère	10
120	65	105	55	110	85	Transport en commun	11
90	65	90	65	170	80	A pied	12
35	40	75	35	85	10	Autre moyen	13
20	10	-	-	-	-		
						CARACTÉRISTIQUES DU REVENU DE 1996	
						Revenu total de la population de 15 ans et plus selon le sexe et les tranches de revenu total	
						Revenu total des hommes de 15 ans et plus	14
2,315	1,890	2,295	1,305	2,430	1,210	Sans revenu	15
95	25	80	25	90	45	Avec un revenu	16
2,215	1,865	2,215	1,280	2,345	1,160	Moins de 1 000 \$ (39)	17
75	90	65	20	75	35	1 000 \$ - 2 999 \$	18
100	60	70	15	105	30	3 000 \$ - 4 999 \$	19
90	55	75	65	75	50	5 000 \$ - 6 999 \$	20
70	50	10	65	65	40	7 000 \$ - 9 999 \$	21
90	90	60	40	40	35	10 000 \$ - 11 999 \$	22
75	45	80	25	55	20	12 000 \$ - 14 999 \$	23
75	40	65	40	105	20	15 000 \$ - 19 999 \$	24
135	115	130	45	100	50	20 000 \$ - 24 999 \$	25
120	105	175	110	175	110	25 000 \$ - 29 999 \$	26
120	90	160	50	115	80	30 000 \$ - 34 999 \$	27
135	125	175	85	140	50	35 000 \$ - 39 999 \$	28
75	70	145	60	175	50	40 000 \$ - 44 999 \$	29
95	70	195	80	180	70	45 000 \$ - 49 999 \$	30
155	55	100	65	160	90	50 000 \$ - 59 999 \$	31
270	205	235	240	330	115	60 000 \$ et plus	32
535	600	465	280	455	300	Revenu moyen \$ (40)	33
41,547	55,210	40,449	42,126	39,543	40,643	Revenu médian \$ (40)	34
35,937	39,924	35,687	41,324	37,807	39,042	Erreur type du revenu moyen \$ (40)	35
1,620	3,240	1,436	1,638	1,194	1,608	Revenu total des femmes de 15 ans et plus	36
2,515	1,950	2,630	1,320	2,635	1,245	Sans revenu	37
185	110	160	85	175	140	Avec un revenu	38
2,330	1,840	2,465	1,230	2,460	1,110	Moins de 1 000 \$ (39)	39
100	120	95	45	120	50	1 000 \$ - 2 999 \$	40
170	105	100	60	125	55	3 000 \$ - 4 999 \$	41
110	95	105	65	110	100	5 000 \$ - 6 999 \$	42
145	90	185	95	85	120	7 000 \$ - 9 999 \$	43
180	140	155	140	155	65	10 000 \$ - 11 999 \$	44
140	80	150	50	135	50	12 000 \$ - 14 999 \$	45
200	80	205	60	225	80	15 000 \$ - 19 999 \$	46
175	130	340	125	250	110	20 000 \$ - 24 999 \$	47
170	175	220	110	250	125	25 000 \$ - 29 999 \$	48
170	110	185	130	170	55	30 000 \$ - 34 999 \$	49
230	120	200	75	210	40	35 000 \$ - 39 999 \$	50
135	155	155	45	165	65	40 000 \$ - 44 999 \$	51
65	80	120	75	110	55	45 000 \$ - 49 999 \$	52
120	35	70	50	105	50	50 000 \$ - 59 999 \$	53
85	90	100	40	145	60	60 000 \$ et plus	54
120	225	80	50	100	40	Revenu moyen \$ (40)	55
23,085	28,020	23,397	21,961	24,024	21,879	Revenu médian \$ (40)	56
18,045	22,098	18,105	16,973	20,556	17,134	Erreur type du revenu moyen \$ (40)	57
818	1,290	948	1,007	755	1,172		
						selon la composition du revenu total	
100.0	100.0	100.0	100.0	100.0	100.0	Total - Composition du revenu total % (41)	58
85.0	77.1	68.9	81.4	81.8	85.4	Revenu d'emploi %	59
6.8	6.2	12.3	8.1	8.8	6.0	Transferts gouvernementaux %	60
8.2	16.7	18.9	10.5	9.4	8.6	Autres %	61

See reference material at the end of the publication. - Voir les documents de référence à la fin de la publication.

Table 1. Selected Characteristics for Census Tracts, 1996 Census - 100% Data and 20% Sample Data

No.	Characteristics	Hamilton 0213	Hamilton 0214	Hamilton 0215	Hamilton 0216	Hamilton 0217.01	Hamilton 0217.02
1996 INCOME CHARACTERISTICS							
Employment income of population 15 years and over by sex and work activity							
1	Males - worked full-year, full-time (42)	645	460	590	735	710	770
2	Average employment income \$	45,139	45,015	50,166	77,227	43,562	47,605
3	Standard error of average employment income \$	2,106	2,545	5,259	4,236	1,913	1,850
4	Males - worked part-year or part-time (43)	280	235	260	465	470	405
5	Average employment income \$	23,359	17,800	27,396	26,818	18,602	18,570
6	Standard error of average employment income \$	5,595	2,613	5,365	4,057	1,762	2,197
7	Females - worked full-year, full-time (42)	455	305	330	345	525	480
8	Average employment income \$	36,020	36,561	37,284	42,433	30,776	36,434
9	Standard error of average employment income \$	1,764	2,001	2,770	2,700	1,201	1,640
10	Females - worked part-year or part-time (43)	440	335	435	660	630	560
11	Average employment income \$	13,553	12,138	15,091	16,125	11,816	14,958
12	Standard error of average employment income \$	1,294	1,368	1,687	1,394	1,103	1,398
Total income of Census families by family income groups							
13	Census family income of all families	940	790	795	1,205	1,415	1,030
14	Under \$10,000	30	-	55	-	40	10
15	\$ 10,000 - \$ 19,999	50	55	50	-	165	10
16	\$ 20,000 - \$ 29,999	110	95	75	65	155	80
17	\$ 30,000 - \$ 39,999	140	95	115	120	160	60
18	\$ 40,000 - \$ 49,999	120	110	90	80	295	65
19	\$ 50,000 - \$ 59,999	105	85	45	80	160	135
20	\$ 60,000 - \$ 69,999	85	70	70	95	130	100
21	\$ 70,000 - \$ 79,999	55	80	70	85	105	145
22	\$ 80,000 - \$ 89,999	45	100	35	95	65	105
23	\$ 90,000 - \$ 99,999	60	40	35	65	35	110
24	\$100,000 and over	140	60	155	505	100	210
25	Average family income \$	60,660	59,735	71,336	101,296	51,701	76,934
26	Median family income \$	52,019	55,954	54,169	87,373	45,450	73,011
27	Standard error of average family income \$	2,584	2,379	5,724	4,105	1,754	2,412
Incidence of low income (44)							
28	Total - Economic families	960	780	795	1,220	1,435	1,035
29	Low income	100	60	115	50	230	45
30	Incidence of low income % (45)	10.3	8.1	14.6	4.1	16.1	4.4
Total - Unattached individuals 15 years and over							
31	Low income	920	420	620	285	1,150	190
32	Incidence of low income % (45)	335	235	240	110	380	55
33	Incidence of low income % (45)	36.2	54.6	38.7	40.2	33.1	29.4
34	Total - Population in private households	3,340	2,615	2,845	4,040	5,035	3,465
35	Low income	580	380	600	315	975	195
36	Incidence of low income % (45)	17.4	14.5	21.0	7.8	19.4	5.6
Total income of private households by household income groups							
37	Household income of all private households ..	1,820	1,130	1,285	1,460	2,420	1,185
38	Under \$10,000	80	20	85	10	50	35
39	\$ 10,000 - \$ 19,999	335	215	170	75	510	55
40	\$ 20,000 - \$ 29,999	260	135	165	120	465	70
41	\$ 30,000 - \$ 39,999	270	130	210	160	300	80
42	\$ 40,000 - \$ 49,999	205	125	190	100	355	85
43	\$ 50,000 - \$ 59,999	195	100	80	90	205	145
44	\$ 60,000 - \$ 69,999	125	75	65	105	180	110
45	\$ 70,000 - \$ 79,999	55	95	70	90	125	145
46	\$ 80,000 - \$ 89,999	50	110	50	100	70	105
47	\$ 90,000 - \$ 99,999	60	50	40	55	35	130
48	\$100,000 and over	175	75	165	545	120	225
49	Average household income \$	48,807	51,061	57,135	91,589	42,698	74,041
50	Median household income \$	37,717	45,252	40,388	76,538	36,272	70,934
51	Standard error of average household income \$	2,152	2,029	4,128	3,682	1,253	2,399

See reference material at the end of the publication. - Voir les documents de référence à la fin de la publication.

Tableau 1. Certaines caractéristiques des secteurs de recensement, recensement de 1996 - Données intégrales et données-échantillon (20 %)

Hamilton 0218	Hamilton 0219	Hamilton 0220	Hamilton 0221	Hamilton 0222	Hamilton 0223.01	Caractéristiques	N°
CARACTÉRISTIQUES DU REVENU DE 1996							
Population de 15 ans et plus ayant un revenu d'emploi selon le sexe et le travail							
Hommes ayant travaillé toute l'année							
1,240	950	1,100	745	1,315	645	à plein temps (42)	1
55,946	76,128	50,344	52,481	49,984	50,741	Revenu moyen d'emploi \$	2
2,321	5,439	2,431	2,079	1,593	1,894	Erreur type du revenu moyen d'emploi \$...	3
Hommes ayant travaillé une partie de l'année ou à temps partiel (43)							4
645	520	485	335	605	355	Revenu moyen d'emploi \$	5
16,695	17,404	20,719	18,566	18,285	21,670	Erreur type du revenu moyen d'emploi \$...	6
1,733	2,645	1,816	2,317	1,804	2,153		
Femmes ayant travaillé toute l'année							
780	545	680	430	1,020	405	à plein temps (42)	7
36,257	45,781	32,612	32,958	35,875	36,151	Revenu moyen d'emploi \$	8
1,252	2,165	1,379	1,658	1,112	1,885	Erreur type du revenu moyen d'emploi \$...	9
Femmes ayant travaillé une partie de l'année ou à temps partiel (43)							10
990	710	775	470	825	470	Revenu moyen d'emploi \$	11
14,994	16,719	15,670	12,971	11,412	11,924	Erreur type du revenu moyen d'emploi \$...	12
1,024	1,628	1,415	1,134	885	1,160		
Revenu total des familles de recensement selon les tranches de revenu de la famille							
Revenu de la famille de recensement de toutes les familles							13
1,755	1,420	1,790	1,000	1,865	895	Moins de 10 000 \$	14
45	10	20	15	25	10	10 000 \$ - 19 999 \$	15
55	40	105	10	25	30	20 000 \$ - 29 999 \$	16
140	70	105	70	125	30	30 000 \$ - 39 999 \$	17
145	60	240	60	130	60	40 000 \$ - 49 999 \$	18
110	115	250	70	170	80	50 000 \$ - 59 999 \$	19
180	90	230	145	205	95	60 000 \$ - 69 999 \$	20
180	170	130	110	255	160	70 000 \$ - 79 999 \$	21
200	125	155	125	240	85	80 000 \$ - 89 999 \$	22
165	45	195	125	200	110	90 000 \$ - 99 999 \$	23
105	80	95	70	135	95	100 000 \$ et plus	24
425	605	255	190	335	135	Revenu moyen des familles \$	25
76,324	101,848	66,195	73,502	72,029	73,183	Revenu médian des familles \$	26
70,857	87,279	56,669	71,092	68,720	67,990	Erreur type du revenu moyen des familles \$..	27
2,300	4,101	1,995	2,134	1,575	2,344		
Fréquence des unités à faible revenu (44)							
1,740	1,415	1,835	995	1,855	880	Total - Familles économiques	28
150	55	120	40	85	65	Faible revenu	29
8.6	4.1	6.7	4.2	4.5	7.1	Fréquence des unités à faible revenu %(45)	30
Total - Personnes hors famille économique de 15 ans et plus							31
360	215	645	175	555	135	Faible revenu	32
130	40	175	65	180	45	Fréquence des unités à faible revenu %(45)	33
35.9	19.9	27.1	34.9	32.4	35.9	Total - Population dans les ménages privés ..	34
6,050	4,600	5,850	3,265	6,465	3,115	Faible revenu	35
630	175	570	210	430	235	Fréquence des unités à faible revenu %(45)	36
10.4	3.8	9.8	6.5	6.7	7.6		
Revenu total des ménages privés selon les tranches de revenu du ménage							
Revenu du ménage de tous les ménages privés							37
2,040	1,580	2,410	1,125	2,325	970	Moins de 10 000 \$	38
55	-	40	10	50	30	10 000 \$ - 19 999 \$	39
175	70	230	60	200	45	20 000 \$ - 29 999 \$	40
180	115	190	80	175	45	30 000 \$ - 39 999 \$	41
160	70	335	55	170	55	40 000 \$ - 49 999 \$	42
120	115	315	80	225	70	50 000 \$ - 59 999 \$	43
225	100	305	135	265	105	60 000 \$ - 69 999 \$	44
190	175	160	145	285	140	70 000 \$ - 79 999 \$	45
175	135	190	130	235	75	80 000 \$ - 89 999 \$	46
160	55	215	150	210	125	90 000 \$ - 99 999 \$	47
115	105	110	85	135	90	100 000 \$ et plus	48
475	625	310	200	375	185	Revenu moyen des ménages \$	49
71,591	97,907	61,047	72,001	65,282	73,731	Revenu médian des ménages \$	50
64,281	79,042	51,961	69,923	62,677	69,291	Erreur type du revenu moyen des ménages \$	51
2,199	3,860	1,727	2,102	1,534	2,482		

See reference material at the end of the publication. - Voir les documents de référence à la fin de la publication.

Table 1. Selected Characteristics for Census Tracts, 1996 Census - 100% Data and 20% Sample Data

No.	Characteristics	Hamilton 0213	Hamilton 0214	Hamilton 0215	Hamilton 0216	Hamilton 0217.01	Hamilton 0217.02
DWELLING AND HOUSEHOLD CHARACTERISTICS							
1	Total number of occupied private dwellings by tenure	1,825	1,125	1,285	1,465	2,415	1,180
2	Owned	560	730	630	1,330	850	1,130
3	Rented	1,260	400	655	130	1,570	55
4	Band housing	-	-	-	-	-	-
by structural type of dwelling							
5	Single-detached house	435	685	510	1,295	535	955
6	Semi-detached house	10	-	15	20	15	45
7	Row house	30	75	30	15	535	170
8	Apartment, detached duplex	35	10	20	25	-	-
9	Apartment building, five or more storeys	1,050	230	430	-	1,255	-
10	Apartment building, less than five storeys	265	125	270	95	70	10
11	Other single attached house	-	-	-	-	10	10
12	Movable dwelling (46)	-	-	-	-	-	-
by condition of dwelling							
13	Regular maintenance only	1,205	670	680	1,055	1,695	805
14	Minor repairs	495	335	430	290	560	330
15	Major repairs	120	120	170	115	165	45
by period of construction							
16	Before 1946	310	30	235	245	70	15
17	1946 - 1960	455	550	500	335	225	125
18	1961 - 1970	445	265	360	525	1,050	395
19	1971 - 1980	225	175	65	250	945	440
20	1981 - 1990	185	65	65	70	120	160
21	1991 - 1996 (47)	195	40	65	30	-	55
22	Average number of rooms per dwelling	5.0	5.9	5.7	8.1	5.4	7.8
23	Average number of bedrooms per dwelling (48)	1.9	2.5	2.3	3.3	2.2	3.3
24	Average value of dwelling \$	197,688	177,699	204,622	266,264	163,739	179,823
25	Total number of private households	1,825	1,125	1,285	1,460	2,420	1,185
by size of household							
26	1 person	805	305	385	210	925	125
27	2 persons	715	445	500	565	865	390
28	3 persons	155	170	185	265	270	265
29	4-5 persons	135	185	195	380	325	375
30	6 or more persons	10	20	10	45	30	30
by household type							
31	One family households	940	770	770	1,195	1,380	1,015
32	Multiple-family households	-	10	10	10	15	-
33	Non-family households	885	350	500	260	1,020	160
34	Number of persons in private households	3,340	2,635	2,845	4,035	5,040	3,465
35	Average number of persons per household	1.8	2.3	2.2	2.8	2.1	2.9
36	Average number of persons per room	0.4	0.4	0.4	0.3	0.4	0.4
37	Tenant one-family households without additional persons (49)	490	145	315	45	720	35
38	Average gross rent \$ (50)	715	529	685	656	706	1,088
39	Gross rent >= 30% of household income (50) ..	500	150	265	15	695	25
40	Owner one-family households without additional persons (51)	430	575	440	1,075	590	905
41	Average owner's major payments \$ (52)	1,106	789	927	996	894	980
42	Owner's payments >=30% of household income (52)	120	95	100	120	170	200
CENSUS FAMILY CHARACTERISTICS							
43	Total number of census families in private households	940	785	795	1,205	1,415	1,030
by size of census family							
44	2 persons	655	445	430	555	860	390
45	3 persons	145	155	165	260	250	255
46	4 persons	105	145	160	255	215	290
47	5 or more persons	35	40	40	135	85	85

See reference material at the end of the publication. - Voir les documents de référence à la fin de la publication.

Tableau 1. Certaines caractéristiques des secteurs de recensement, recensement de 1996 - Données intégrales et données-échantillon (20 %)

Hamilton 0218	Hamilton 0219	Hamilton 0220	Hamilton 0221	Hamilton 0222	Hamilton 0223.01	Caractéristiques	N°
						CARACTÉRISTIQUES DES LOGEMENTS ET DES MÉNAGES	
2,040	1,580	2,405	1,125	2,330	970	Nombre total de logements privés occupés ..	1
1,585	1,535	1,625	1,100	1,970	825	selon le mode d'occupation	
450	40	785	25	355	145	Possédés	2
-	-	-	-	-	-	Loués	3
						Logements de bande	4
1,475	1,540	1,080	1,010	1,255	770	selon le type de construction résidentielle	
155	-	30	10	70	-	Maison individuelle non attenante	5
160	-	425	100	525	125	Maison jumelée	6
15	20	30	-	15	-	Maison en rangée	7
90	-	810	-	340	-	Appartement, duplex non attenant	8
						Appartement, immeuble de cinq étages ou plus	
150	15	30	-	125	70	de cinq étages	10
-	-	-	-	-	-	Autre maison individuelle attenante	11
-	-	-	-	-	-	Habitation mobile (46)	12
1,360	1,135	1,605	725	1,825	570	selon l'état du logement	
500	385	585	335	420	360	Entretien régulier seulement	13
185	60	215	65	85	35	Réparations mineures	14
						Réparations majeures	15
10	50	50	10	-	-	selon la période de construction	
115	595	495	115	45	15	Avant 1946	16
670	575	985	865	900	165	1946-1960	17
1,055	245	725	125	605	710	1961-1970	18
80	100	150	10	605	10	1971-1980	19
115	15	-	-	165	65	1981-1990	20
						1991-1996 (47)	21
7.4	8.5	6.5	7.7	6.9	7.5	Nombre moyen de pièces par logement	22
3.1	3.5	2.6	3.2	2.9	3.3	Nombre moyen de chambres à coucher	
180,164	257,285	182,088	172,957	162,617	161,727	par logement (48)	23
						Valeur moyenne du logement \$	24
2,040	1,580	2,405	1,125	2,325	970	Nombre total de logements privés	25
280	140	560	110	410	80	selon la taille du ménage	
565	630	955	400	740	245	1 personne	26
440	270	390	255	425	215	2 personnes	27
705	495	475	330	685	405	3 personnes	28
50	40	30	30	65	30	4-5 personnes	29
						6 personnes ou plus	30
1,705	1,390	1,785	960	1,815	840	selon le genre de ménage	
25	15	-	20	25	25	Ménages unifamiliaux	31
310	175	620	145	485	100	Ménages multifamiliaux	32
						Ménages non familiaux	33
6,050	4,595	5,850	3,265	6,470	3,115	Nombre de personnes dans les ménages privés	34
3.0	2.9	2.4	2.9	2.8	3.2	Nombre moyen de personnes par ménage	35
0.4	0.3	0.4	0.4	0.4	0.4	Nombre moyen de personnes par pièce	36
250	25	450	10	175	80	Ménages unifamiliaux locataires	
738	989	876	1,077	822	780	sans autres personnes (49)	37
165	10	265	-	125	45	Loyer brut moyen \$ (50)	38
						Loyer brut >= 30% du revenu du ménage (50)	39
1,355	1,290	1,205	890	1,525	705	Ménages unifamiliaux propriétaires	
						sans autres personnes (51)	40
1,012	1,013	869	928	1,027	1,035	Principales dépenses de	
						propriété moyennes \$ (52)	41
170	195	300	130	375	95	Principales dépenses de propriété	
						>=30 % du revenu du ménage (52)	42
						CARACTÉRISTIQUES DES FAMILLES DE RECENSEMENT	
1,755	1,420	1,790	1,000	1,860	895	Nombre total de familles de recensement dans	
						les ménages privés	43
600	640	965	430	755	275	selon la taille de la famille de recensement	
435	265	385	240	400	230	2 personnes	44
535	365	335	250	495	260	3 personnes	45
180	145	110	85	210	130	4 personnes	46
						5 personnes ou plus	47

See reference material at the end of the publication. - Voir les documents de référence à la fin de la publication.

Table 1. Selected Characteristics for Census Tracts, 1996 Census - 100% Data and 20% Sample Data

No.	Characteristics	Hamilton 0213	Hamilton 0214	Hamilton 0215	Hamilton 0216	Hamilton 0217.01	Hamilton 0217.02
CENSUS FAMILY CHARACTERISTICS							
by family structure and presence of never-married sons and/or daughters at home							
1	Total husband-wife families	780	700	670	1,130	1,180	920
Total families of now-married							
2	couples	680	635	565	1,105	1,080	870
3	Without sons and/or daughters at home ..	460	355	280	500	645	305
4	With sons and/or daughters at home	215	280	285	605	435	565
5	1 son or daughter	100	115	110	230	165	200
6	2 sons and/or daughters	85	130	150	245	200	275
7	3 or more sons and/or daughters	30	40	30	125	70	85
Total families of common-law							
8	couples	105	60	105	30	110	50
9	Without sons and/or daughters at home ..	65	35	70	20	70	35
10	With sons and/or daughters at home	40	20	40	10	35	15
11	1 son or daughter	20	10	25	10	25	-
12	2 sons and/or daughters	15	10	-	-	10	15
13	3 or more sons and/or daughters	10	-	15	-	-	-
14	Total lone-parent families	160	90	120	75	230	110
15	Male parent	15	15	15	25	45	30
16	1 son or daughter	15	10	15	20	40	20
17	2 sons and/or daughters	-	-	-	-	-	10
18	3 or more sons and/or daughters	-	-	-	10	10	-
19	Female parent	140	80	105	50	180	80
20	1 son or daughter	115	40	70	10	100	35
21	2 sons and/or daughters	20	30	30	25	65	45
22	3 or more sons and/or daughters	10	-	10	10	10	-
23	Total number of never-married sons and/or daughters at home	630	680	720	1,305	1,205	1,230
by age groups							
24	Under 6 years	175	195	260	250	340	200
25	6-14 years	170	220	235	430	355	425
26	15-17 years	50	95	55	175	140	120
27	18-24 years	140	120	100	285	245	340
28	25 years and over	95	50	65	160	130	145
29	Average number of never-married sons and/or daughters at home per census family (53)	0.7	0.9	0.9	1.1	0.9	1.2
30	Total number of persons in private households	3,340	2,635	2,845	4,035	5,040	3,465
by census family status and living arrangements							
31	Number of non-family persons	985	465	660	390	1,235	285
32	Living with relatives (54)	60	20	35	105	85	90
33	Living with non-relatives only	115	135	235	70	225	65
34	Living alone	805	305	385	210	930	125
35	Number of family persons	2,355	2,170	2,185	3,650	3,800	3,185
36	Average number of persons per census family	2.5	2.7	2.8	3.0	2.7	3.1
37	Total number of persons 65 years and over ..	920	610	435	735	1,490	305
Number of non-family persons							
38	65 years and over	385	250	145	190	690	95
39	Living with relatives (54)	25	20	15	40	40	35
40	Living with non-relatives only	-	30	-	10	-	10
41	Living alone	360	195	130	150	650	50
42	Number of family persons 65 years and over	535	360	285	540	795	210
ECONOMIC FAMILY CHARACTERISTICS							
43	Total number of economic families in private households	960	780	795	1,220	1,435	1,035
by size of family							
44	2 persons	665	415	435	535	865	375
45	3 persons	150	165	165	260	260	265
46	4 persons	105	145	145	275	205	295
47	5 or more persons	40	50	55	145	100	100
48	Total number of persons in economic families ..	2,415	2,195	2,225	3,755	3,885	3,275
49	Average number of persons per economic family	2.5	2.8	2.8	3.1	2.7	3.2
50	Total number of unattached individuals	920	445	625	280	1,155	190

See reference material at the end of the publication. - Voir les documents de référence à la fin de la publication.

Tableau 1. Certaines caractéristiques des secteurs de recensement, recensement de 1996 - Données intégrales et données-échantillon (20 %)

Hamilton 0218	Hamilton 0219	Hamilton 0220	Hamilton 0221	Hamilton 0222	Hamilton 0223.01	Caractéristiques	N°
						CARACTÉRISTIQUES DES FAMILLES DE RECENSEMENT	
						selon la structure de la famille et la présence de fils et/ou de filles jamais mariés à la maison	
1,540	1,325	1,585	915	1,700	800	Total des familles époux-épouse	1
						Total des familles comptant un couple actuellement marié	2
1,455	1,300	1,470	870	1,605	745	Sans fils ni fille à la maison	3
475	555	755	365	610	230	Avec fils et/ou filles à la maison	4
985	745	715	510	995	515	1 fils ou fille	5
325	240	305	190	315	150	2 fils et/ou filles	6
505	360	300	240	470	240	3 fils et/ou filles ou plus	7
155	145	110	75	215	120	Total des familles comptant un couple en union libre	8
80	25	115	45	95	60	Sans fils ni fille à la maison	9
35	15	85	25	60	25	Avec fils et/ou filles à la maison	10
45	10	30	20	35	40	1 fils ou fille	11
20	10	20	10	25	20	2 fils et/ou filles	12
10	-	10	-	15	10	3 fils et/ou filles ou plus	13
15	-	-	10	-	10	Total des familles monoparentales	14
215	95	205	80	160	95	Parent de sexe masculin	15
25	10	55	10	25	15	1 fils ou fille	16
10	10	40	10	15	10	2 fils et/ou filles	17
10	-	15	10	-	10	3 fils et/ou filles ou plus	18
10	-	-	-	10	-	Parent de sexe féminin	19
190	80	155	70	130	70	1 fils ou fille	20
80	60	75	35	70	15	2 fils et/ou filles	21
75	15	45	25	50	50	3 fils et/ou filles ou plus	22
35	-	25	10	-	10		
						Nombre total de fils et/ou de filles jamais mariés à la maison	23
						selon les groupes d'âge	
2,305	1,555	1,625	1,080	2,230	1,230	Moins de 6 ans	24
465	240	390	270	560	210	6-14 ans	25
745	510	530	355	825	445	15-17 ans	26
300	195	185	105	220	135	18-24 ans	27
575	395	310	195	495	360	25 ans et plus	28
215	205	210	155	125	80		
						Nombre moyen de fils et/ou de filles jamais mariés à la maison par famille de recensement (53)	29
1.3	1.1	0.9	1.1	1.2	1.4		
						Nombre total de personnes dans les ménages privés	30
						selon la situation des particuliers dans la famille de recensement et la situation des particuliers dans le ménage	
6,050	4,595	5,850	3,265	6,470	3,115	Nombre de personnes hors famille	31
445	305	850	270	680	185	Vivant avec des personnes apparentées (54)	32
85	90	205	90	120	55	Vivant avec des personnes non apparentées uniquement	33
80	75	85	70	150	50	Vivant seules	34
285	140	560	105	410	80	Nombre de membres d'une famille	35
5,600	4,295	5,000	2,995	5,790	2,930	Nombre moyen de personnes par famille de recensement	36
3.2	3.0	2.8	3.0	3.1	3.3	Nombre total de personnes de 65 ans et plus	37
525	705	1,195	400	680	185	Nombre de personnes hors famille de recensement de 65 ans et plus	38
200	160	355	100	310	70	Vivant avec des personnes apparentées (54)	39
25	40	55	25	50	25	Vivant avec des personnes non apparentées uniquement	40
10	15	-	-	20	-	Vivant seules	41
165	105	300	70	245	40	Nombre de membres d'une famille de 65 ans et plus	42
325	545	840	300	370	110		
						CARACTÉRISTIQUES DE LA FAMILLE ÉCONOMIQUE	
						Nombre total de familles économiques dans les ménages privés	43
						selon la taille de la famille	
1,740	1,415	1,835	995	1,850	875	2 personnes	44
560	620	955	390	695	240	3 personnes	45
440	280	415	250	415	215	4 personnes	46
530	340	330	250	505	280	5 personnes ou plus	47
210	180	140	110	240	140	Nombre total de personnes dans les familles économiques	48
5,685	4,380	5,210	3,090	5,910	2,985	Nombre moyen de personnes par famille économique	49
3.3	3.1	2.8	3.1	3.2	3.4	Nombre total de personnes hors famille économique	50
365	215	645	175	560	130		

See reference material at the end of the publication. - Voir les documents de référence à la fin de la publication.

Table 1. Selected Characteristics for Census Tracts, 1996 Census - 100% Data and 20% Sample Data

No.	Characteristics	Hamilton 0223.02	Hamilton 0223.03	Hamilton 0223.04	Hamilton 0224	Hamilton 0300	Hamilton 0301
POPULATION CHARACTERISTICS							
1	Population, 1991 (1)	4,572	7,316	6,285	3,663	1,983	3,694
2	Population, 1996 (2)	4,545	7,900	10,198	3,788	1,980	3,760
3	Population percentage change, 1991-1996	-0.6	8.0	62.3	3.4	-0.2	1.8
4	Land area in square kilometres, 1996	2.48	2.38	18.26	81.66	44.44	11.76
5	Total population (100% data) (3)	4,545	7,900	10,200	3,790	1,980	3,760
by sex and age groups							
6	Male, total	2,280	4,000	4,930	1,915	1,035	1,880
7	0-4 years	195	380	480	85	75	120
8	5-9 years	215	390	425	120	75	155
9	10-14 years	210	420	390	130	80	185
10	15-19 years	220	360	290	135	75	155
11	20-24 years	155	260	275	125	65	115
12	25-29 years	115	165	345	100	45	80
13	30-34 years	190	320	505	100	65	135
14	35-39 years	235	420	525	130	110	185
15	40-44 years	195	415	440	130	90	160
16	45-49 years	225	355	440	155	85	145
17	50-54 years	155	230	300	175	70	120
18	55-59 years	70	125	185	145	55	100
19	60-64 years	40	50	135	125	50	95
20	65-69 years	35	55	100	110	40	40
21	70-74 years	20	35	60	75	30	45
22	75-79 years	10	15	25	40	15	25
23	80-84 years	-	10	5	25	5	15
24	85 years and over	-	5	-	25	10	5
25	Female, total	2,270	3,900	5,270	1,875	940	1,880
26	0-4 years	170	340	495	80	65	120
27	5-9 years	200	370	495	125	85	170
28	10-14 years	185	385	380	135	70	160
29	15-19 years	200	315	340	105	65	130
30	20-24 years	145	185	285	110	40	105
31	25-29 years	130	190	390	95	35	95
32	30-34 years	220	400	585	100	70	150
33	35-39 years	245	480	625	145	100	190
34	40-44 years	245	440	505	145	90	170
35	45-49 years	235	310	410	155	85	140
36	50-54 years	135	180	295	180	50	125
37	55-59 years	80	100	170	125	60	95
38	60-64 years	40	70	115	100	45	75
39	65-69 years	25	50	90	85	30	55
40	70-74 years	20	40	40	80	25	55
41	75-79 years	5	25	30	40	15	30
42	80-84 years	5	15	15	25	5	15
43	85 years and over	-	-	10	40	5	5
44	Population 15 years and over	3,370	5,610	7,530	3,115	1,530	2,850
by legal marital status							
45	Never married (single)	910	1,370	1,830	750	380	680
46	Legally married (and not separated)	2,160	3,785	4,910	2,025	1,000	1,865
47	Separated, but still legally married	95	110	230	55	25	70
48	Divorced	145	235	415	110	55	140
49	Widowed	60	110	150	170	70	100
50	Total population (20% sample data) (4)	4,515	7,900	10,180	3,730	1,985	3,735
by mother tongue							
51	Single responses	4,470	7,815	10,100	3,715	1,945	3,720
52	English	3,845	6,600	8,540	3,245	1,490	3,175
53	French	50	205	310	20	40	60
54	Non-official languages (5)	575	1,015	1,250	450	410	485
55	Italian	40	110	175	50	55	60
56	Polish	100	85	140	35	20	70
57	German	20	40	175	85	20	65
58	Portuguese	55	30	35	30	-	-
59	Croatian	40	-	70	45	40	30
60	Other languages (6)	320	740	650	200	275	255
61	Multiple responses	45	80	85	15	45	15
62	English and French	10	15	20	-	-	-
63	English and non-official language	35	65	60	10	45	15
64	French and non-official language	-	-	-	-	-	-
65	English, French and non-official language ..	-	-	-	-	-	-

See reference material at the end of the publication. - Voir les documents de référence à la fin de la publication.

Tableau 1. Certaines caractéristiques des secteurs de recensement, recensement de 1996 - Données intégrales et données-échantillon (20 %)

Hamilton 0302	Hamilton 0303					Caractéristiques	N°
						CARACTÉRISTIQUES DE LA POPULATION	
5,746	7,097					Population, 1991 (1)	1
5,735	8,110					Population, 1996 (2)	2
-0.2	14.3					Variation en pourcentage de la population, 1991-1996	3
3.70	8.21					Superficie des terres en kilomètres carrés, 1996	4
5,735	8,110					Population totale (données intégrales) (3)	5
						selon le sexe et les groupes d'âge	
						Sexe masculin, total	6
2,760	3,965					0-4 ans	7
190	260					5-9 ans	8
185	350					10-14 ans	9
175	365					15-19 ans	10
125	280					20-24 ans	11
130	195					25-29 ans	12
205	155					30-34 ans	13
235	285					35-39 ans	14
225	365					40-44 ans	15
215	335					45-49 ans	16
210	320					50-54 ans	17
150	245					55-59 ans	18
145	185					60-64 ans	19
140	160					65-69 ans	20
140	150					70-74 ans	21
120	115					75-79 ans	22
75	80					80-84 ans	23
55	45					85 ans et plus	24
25	70					Sexe féminin, total	25
2,975	4,140					0-4 ans	26
190	270					5-9 ans	27
195	325					10-14 ans	28
145	285					15-19 ans	29
130	245					20-24 ans	30
160	190					25-29 ans	31
185	190					30-34 ans	32
225	330					35-39 ans	33
230	385					40-44 ans	34
220	355					45-49 ans	35
190	325					50-54 ans	36
165	250					55-59 ans	37
170	160					60-64 ans	38
150	165					65-69 ans	39
175	150					70-74 ans	40
180	140					75-79 ans	41
120	100					80-84 ans	42
90	110					85 ans et plus	43
50	170						
4,650	6,250					Population totale de 15 ans et plus	44
						selon l'état matrimonial légal	
1,020	1,250					Célibataire (jamais marié(e))	45
2,715	4,150					Légalement marié(e) et non séparé(e)	46
195	115					Séparé(e), mais toujours légalement marié(e) ..	47
305	250					Divorcé(e)	48
425	480					Veuf ou veuve	49
5,725	7,765					Population totale	
						(données-échantillon (20%)) (4)	50
						selon la langue maternelle	
5,695	7,700					Réponses uniques	51
5,030	6,630					Anglais	52
90	70					Français	53
575	995					Langues non officielles (5)	54
25	160					Italien	55
115	140					Polonais	56
65	135					Allemand	57
-	10					Portugais	58
40	60					Croate	59
330	495					Autres langues (6)	60
35	70					Réponses multiples	61
-	-					Anglais et français	62
30	60					Anglais et langue non officielle	63
10	-					Français et langue non officielle	64
-	-					Anglais, français et langue non officielle	65

See reference material at the end of the publication. - Voir les documents de référence à la fin de la publication.

Table 1. Selected Characteristics for Census Tracts, 1996 Census - 100% Data and 20% Sample Data

No.	Characteristics	Hamilton 0223.02	Hamilton 0223.03	Hamilton 0223.04	Hamilton 0224	Hamilton 0300	Hamilton 0301
POPULATION CHARACTERISTICS							
by home language							
1	Single responses	4,440	7,750	10,060	3,720	1,925	3,715
2	English	4,095	7,220	9,600	3,590	1,800	3,605
3	French	10	100	150	10	25	-
4	Non-official languages (5)	330	435	305	125	100	110
5	Italian	10	45	-	10	15	15
6	Polish	65	20	50	-	15	25
7	Portuguese	35	25	-	30	-	-
8	Chinese	30	80	45	-	20	-
9	Croatian	15	-	35	35	-	15
10	Other languages (6)	170	265	180	45	50	60
11	Multiple responses	75	145	125	10	65	20
by knowledge of official languages							
12	English only	4,000	7,045	9,055	3,360	1,860	3,500
13	French only	10	40	15	-	-	-
14	English and French	490	775	1,105	355	115	225
15	Neither English nor French	20	45	10	10	15	10
by knowledge of non-official languages (5) (7)							
16	Italian	70	230	250	55	95	75
17	German	55	90	275	175	35	95
18	Polish	100	95	160	40	20	85
19	Portuguese	65	35	65	30	-	-
20	Dutch	25	85	100	100	80	95
21	Spanish	45	85	100	20	20	10
22	Croatian	50	-	75	60	40	40
by first official language spoken							
23	English	4,420	7,640	9,845	3,690	1,940	3,670
24	French	55	215	305	20	35	55
25	English and French	20	10	15	10	-	-
26	Neither English nor French	20	35	10	10	10	10
27	Official language minority - (number) (8)	65	220	315	25	35	55
28	Official language minority - (percentage) (8)	1.4	2.8	3.1	0.7	1.8	1.5
by ethnic origin (9)							
29	English	1,855	2,890	3,790	1,530	595	1,295
30	Canadian (15)	1,145	2,245	3,050	1,115	610	1,150
31	Scottish	1,255	1,800	2,335	705	225	950
32	Irish	1,100	1,440	1,745	660	210	580
33	Italian	190	720	955	185	170	270
34	German	435	640	1,200	415	190	540
35	French	420	825	1,120	135	140	440
36	Dutch (Netherlands) (11)	225	325	475	255	375	470
37	Polish	230	430	600	205	90	165
38	Ukrainian	135	365	470	210	220	245
39	Portuguese	95	55	95	30	-	-
40	South Asian origins (16)	160	355	140	30	10	45
41	Hungarian (Magyar)	65	110	140	-	20	90
42	Aboriginal origins (17)	65	55	80	10	30	15
43	Welsh	110	120	190	105	20	15
by Aboriginal population							
44	Total Aboriginal population (18)	40	35	20	-	15	-
45	Total non-Aboriginal population	4,475	7,865	10,155	3,730	1,970	3,730
by visible minority population							
46	Total visible minority population (19)	400	745	520	60	35	95
47	Black	25	120	170	-	-	25
48	South Asian	160	320	120	25	15	45
49	Chinese	40	145	65	25	20	10
50	Korean	-	10	20	-	-	15
51	Japanese	-	-	10	-	-	-
52	Southeast Asian	45	35	-	10	-	-
53	Filipino	65	-	10	-	-	-
54	Arab/West Asian	30	30	50	-	-	-
55	Latin American	10	30	20	10	-	-
56	Visible minority, n.i.e. (20)	30	35	15	-	-	-
57	Multiple visible minority (21)	-	10	45	-	-	-
by citizenship							
58	Canadian citizenship (22)	4,305	7,510	9,815	3,545	1,925	3,610
59	Citizenship other than Canadian	205	390	365	185	60	120

See reference material at the end of the publication. - Voir les documents de référence à la fin de la publication.

Tableau 1. Certaines caractéristiques des secteurs de recensement, recensement de 1996 - Données intégrales et données-échantillon (20 %)

Hamilton 0302	Hamilton 0303					Caractéristiques	N°
						CARACTÉRISTIQUES DE LA POPULATION	
						selon la langue parlée à la maison	
5,715	7,685					Réponses uniques	1
5,585	7,505					Anglais	2
-	-					Français	3
125	175					Langues non officielles (5)	4
10	-					Italien	5
65	40					Polonais	6
-	-					Portugais	7
10	15					Chinois	8
20	10					Croate	9
30	100					Autres langues (6)	10
15	75					Réponses multiples	11
						selon la connaissance des langues officielles	
5,385	7,220					Anglais seulement	12
-	-					Français seulement	13
340	510					Anglais et français	14
-	35					Ni l'anglais ni le français	15
						selon la connaissance des langues non officielles (5) (7)	
50	190					Italien	16
105	180					Allemand	17
125	140					Polonais	18
10	25					Portugais	19
230	240					Néerlandais	20
15	70					Espagnol	21
50	85					Croate	22
						selon la première langue officielle parlée	
5,655	7,665					Anglais	23
75	75					Français	24
-	-					Anglais et français	25
-	25					Ni l'anglais ni le français	26
75	80					Minorité de langue officielle - (nombre) (8)	27
1.3	1.0					Minorité de langue officielle - (pourcentage) (8)	28
						selon l'origine ethnique (9)	
2,435	3,045					Anglais	29
1,655	2,215					Canadien (15)	30
1,245	1,770					Écossais	31
1,010	1,275					Irlandais	32
305	755					Italien	33
605	880					Allemand	34
470	825					Français	35
750	825					Hollandais (Néerlandais) (11)	36
395	415					Polonais	37
295	410					Ukrainien	38
-	50					Portugais	39
-	35					Origines sud-asiatiques (16)	40
70	135					Hongrois (Magyar)	41
85	40					Origines autochtones (17)	42
130	160					Gallois	43
						selon la population autochtone	
60	25					Population autochtone totale (18)	44
5,670	7,740					Population non autochtone totale	45
						selon la population des minorités visibles	
70	270					Total des minorités visibles (19)	46
-	60					Noir	47
10	20					Sud-Asiatique	48
30	70					Chinois	49
-	-					Coréen	50
25	65					Japonais	51
10	-					Asiatique du Sud-Est	52
-	10					Philippin	53
-	-					Arabe/Asiatique occidentale	54
-	50					Latino-Américain	55
-	-					Minorité visible, n.i.a. (20)	56
-	-					Minorités visibles multiples (21)	57
						selon la citoyenneté	
5,550	7,595					Citoyenneté canadienne (22)	58
175	170					Citoyenneté autre que canadienne	59

See reference material at the end of the publication. - Voir les documents de référence à la fin de la publication.

Table 1. Selected Characteristics for Census Tracts, 1996 Census - 100% Data and 20% Sample Data

No.	Characteristics	Hamilton 0223.02	Hamilton 0223.03	Hamilton 0223.04	Hamilton 0224	Hamilton 0300	Hamilton 0301
POPULATION CHARACTERISTICS							
by place of birth							
1	Non-immigrant population (23)	3,485	6,190	8,355	3,060	1,610	3,045
2	Born in province of residence	2,885	5,200	7,030	2,785	1,455	2,785
3	Immigrant population	1,025	1,670	1,800	645	375	685
4	United States	55	65	85	25	-	35
5	Central and South America	45	35	25	-	-	-
6	Caribbean and Bermuda	-	145	80	10	-	25
7	United Kingdom	370	580	665	225	50	190
8	Other Europe (24)	295	445	695	350	295	390
9	Africa	25	20	55	10	15	-
10	India	80	125	65	-	-	25
11	Other Asia and the Middle East (25)	140	250	120	20	10	20
12	Oceania and other (26)	-	-	10	-	-	-
13	Non-permanent residents	10	30	25	20	-	-
14	Total Immigrant population	1,030	1,675	1,800	650	380	690
by period of immigration							
15	Before 1961	150	320	415	295	195	195
16	1961-1970	210	380	395	180	75	165
17	1971-1980	320	425	500	115	80	175
18	1981-1990	220	335	350	40	15	100
19	1991-1996 (27)	125	210	145	15	-	45
by age at immigration							
20	0-4 years	165	265	300	50	20	55
21	5-19 years	280	500	590	245	160	200
22	20 years and over	575	900	905	355	195	425
23	Total population 1 year and over (28)	4,460	7,785	9,980	3,695	1,965	3,690
by place of residence 1 year ago (mobility)							
24	Non-movers	4,070	7,085	8,560	3,395	1,845	3,455
25	Movers	390	695	1,420	300	120	235
26	Non-migrants	205	340	595	150	40	95
27	Migrants	190	355	825	150	75	145
28	Internal migrants	170	315	715	140	75	130
29	Intraprovincial migrants	155	265	610	145	70	130
30	Interprovincial migrants	20	50	110	-	-	-
31	External migrants	15	45	110	-	-	15
32	Total population 5 years and over (29)	4,170	7,175	9,215	3,565	1,845	3,485
by place of residence 5 years ago (mobility)							
33	Non-movers	2,740	4,410	3,595	2,625	1,350	2,430
34	Movers	1,430	2,765	5,620	940	495	1,055
35	Non-migrants	635	1,295	2,795	420	145	355
36	Migrants	795	1,475	2,825	520	350	700
37	Internal migrants	700	1,280	2,635	505	335	660
38	Intraprovincial migrants	665	1,055	2,320	505	335	620
39	Interprovincial migrants	40	225	315	-	-	35
40	External migrants	90	190	190	10	15	40
41	Total population 15-24 years	720	1,125	1,195	465	270	475
by school attendance							
42	Not attending school	210	280	280	100	80	145
43	Attending school full time	475	780	855	345	175	315
44	Attending school part time	35	60	55	20	20	20
45	Total population 15 years and over	3,375	5,610	7,515	3,055	1,545	2,820
by highest level of schooling							
46	Less than grade 9 (30)	90	170	90	230	105	170
47	Grades 9 to 13 without secondary school graduation certificate	605	1,050	1,195	590	365	630
48	Grades 9 to 13 with secondary school graduation certificate	620	950	1,050	390	210	545
49	Trades certificate or diploma	75	160	200	105	80	90
50	Other non-university education only (31)	1,040	1,445	2,270	755	520	830
51	Without certificate or diploma	255	410	455	230	130	230
52	With certificate or diploma (32)	785	1,035	1,815	530	390	600
53	University without degree	390	575	840	345	120	265
54	Without certificate or diploma	230	265	400	175	75	160
55	With certificate or diploma (33)	165	310	440	170	40	105
56	University with bachelor's degree or higher	550	1,265	1,870	635	145	295

See reference material at the end of the publication. - Voir les documents de référence à la fin de la publication.

Tableau 1. Certaines caractéristiques des secteurs de recensement, recensement de 1996 - Données intégrales et données-échantillon (20 %)

Hamilton 0302	Hamilton 0303				Caractéristiques	N°
					CARACTÉRISTIQUES DE LA POPULATION	
					selon le lieu de naissance	
4,670	6,505				Population non immigrante (23)	1
4,170	5,850				Née dans la province de résidence	2
1,050	1,260				Population immigrante	3
70	55				États-Unis	4
-	50				Amérique centrale et du Sud	5
-	50				Caraïbes et Bermudes	6
480	440				Royaume-Uni	7
465	610				Autre Europe (24)	8
-	10				Afrique	9
-	10				Inde	10
10	30				Autre Asie et Moyen-Orient (25)	11
15	-				Océanie et autres (26)	12
-	-				Résidents non permanents	13
1,050	1,260				Population immigrante totale	14
					selon la période d'immigration	
565	615				Avant 1961	15
265	250				1961-1970	16
115	215				1971-1980	17
80	125				1981-1990	18
20	55				1991-1996 (27)	19
					selon l'âge à l'immigration	
130	190				0-4 ans	20
295	420				5-19 ans	21
630	650				20 ans et plus	22
5,665	7,665				Population totale de 1 an et plus (28)	23
					selon le lieu de résidence 1 an auparavant (mobilité)	
4,975	6,830				Personnes n'ayant pas déménagé	24
695	830				Personnes ayant déménagé	25
315	275				Non-migrants	26
380	555				Migrants	27
375	535				Migrants internes	28
370	525				Migrants intraprovinciaux	29
-	10				Migrants interprovinciaux	30
10	20				Migrants externes	31
5,345	7,240				Population totale de 5 ans et plus (29)	32
					selon le lieu de résidence 5 ans auparavant (mobilité)	
3,450	4,720				Personnes n'ayant pas déménagé	33
1,900	2,520				Personnes ayant déménagé	34
745	905				Non-migrants	35
1,150	1,615				Migrants	36
1,090	1,550				Migrants internes	37
1,060	1,495				Migrants intraprovinciaux	38
25	50				Migrants interprovinciaux	39
60	60				Migrants externes	40
545	910				Population totale de 15 à 24 ans	41
					selon la fréquentation scolaire	
240	180				Ne fréquentant pas l'école	42
280	685				Fréquentant l'école à plein temps	43
20	45				Fréquentant l'école à temps partiel	44
4,645	5,905				Population totale de 15 ans et plus	45
					selon le plus haut niveau de scolarité atteint	
350	285				Niveau inférieur à la 9e année (30)	46
					9e - 13e année sans certificat	
1,010	1,105				d'études secondaires	47
790	930				9e - 13e année avec certificat	
220	190				d'études secondaires	48
1,365	1,900				Certificat ou diplôme d'une école de métiers	49
355	485				Autres études non universitaires seulement (31)	50
1,010	1,415				Sans certificat ou diplôme	51
360	475				Avec certificat ou diplôme (32)	52
165	185				Études universitaires sans grade	53
195	290				Sans certificat ou diplôme	54
					Avec certificat ou diplôme (33)	55
550	1,010				Études universitaires avec baccalauréat ou diplôme supérieur	56

See reference material at the end of the publication. - Voir les documents de référence à la fin de la publication.

Table 1. Selected Characteristics for Census Tracts, 1996 Census - 100% Data and 20% Sample Data

No.	Characteristics	Hamilton 0223.02	Hamilton 0223.03	Hamilton 0223.04	Hamilton 0224	Hamilton 0300	Hamilton 0301
POPULATION CHARACTERISTICS							
by combinations of unpaid work							
1	Males 15 years and over	1,640	2,810	3,635	1,555	810	1,415
2	Reported unpaid work (34)	1,475	2,530	3,280	1,425	685	1,260
3	Housework and child care and care to seniors	125	195	265	110	60	115
4	Housework and child care only	635	1,120	1,280	340	245	375
5	Housework and care to seniors only	80	130	145	120	75	90
6	Child care and care to seniors only	10	10	-	-	-	-
7	Housework only	610	1,010	1,515	845	300	665
8	Child care only	10	50	60	-	-	15
9	Care to seniors only	10	20	10	10	-	-
10	Females 15 years and over	1,730	2,800	3,880	1,500	735	1,405
11	Reported unpaid work (34)	1,635	2,640	3,705	1,395	685	1,345
12	Housework and child care and care to seniors	160	310	425	225	110	210
13	Housework and child care only	710	1,230	1,510	345	220	435
14	Housework and care to seniors only	65	140	220	135	80	115
15	Child care and care to seniors only	-	-	10	-	-	-
16	Housework only	680	940	1,525	665	270	560
17	Child care only	10	20	10	10	-	10
18	Care to seniors only	10	-	10	10	10	10
by labour force activity							
19	Males 15 years and over	1,640	2,810	3,635	1,560	810	1,415
20	In the labour force	1,435	2,445	3,165	1,240	685	1,115
21	Employed	1,380	2,280	3,040	1,165	640	1,080
22	Unemployed	55	160	120	70	50	35
23	Unemployment rate	3.8	6.5	3.8	5.6	7.3	3.1
24	Participation rate	87.5	87.0	87.1	79.5	84.6	78.8
25	Females 15 years and over	1,735	2,800	3,885	1,500	730	1,405
26	In the labour force	1,330	2,090	2,975	995	560	910
27	Employed	1,280	1,955	2,845	975	495	855
28	Unemployed	45	130	130	20	55	55
29	Unemployment rate	3.4	6.2	4.4	2.0	9.8	6.0
30	Participation rate	76.7	74.6	76.6	66.3	76.7	64.8
31	Both sexes - Unemployment rate	3.6	6.5	4.2	4.3	8.5	4.4
32	15-24 years	13.0	20.0	8.5	9.7	27.9	7.6
33	25 years and over	1.5	3.7	3.5	3.1	4.4	3.8
34	Both sexes - Participation rate	81.8	80.7	81.7	73.2	80.3	71.8
35	15-24 years	69.4	68.9	69.3	66.0	77.8	69.5
36	25 years and over	85.1	83.7	84.0	74.5	81.1	72.3
37	Total labour force 15 years and over	2,760	4,535	6,140	2,235	1,240	2,025
by industry divisions							
38	Industry - Not applicable (35)	40	90	85	25	55	30
39	All industries (36)	2,720	4,440	6,055	2,210	1,190	1,995
40	Primary industries (37)	40	20	40	145	180	100
41	Manufacturing industries	540	835	1,150	200	300	440
42	Construction industries	90	145	200	175	75	105
43	Transportation and storage industries	90	110	210	135	25	35
44	Communication and other utility industries	45	150	195	75	10	35
45	Wholesale and retail trades industries	590	910	1,305	460	215	505
46	Finance, insurance, real estate industries	205	425	550	125	45	85
47	Business service industries	185	365	525	210	25	95
48	Government service industries (38)	150	200	295	80	35	75
49	Educational service industries	240	305	495	190	45	110
50	Health and social service industries (38)	175	325	450	165	135	155
51	Accommodation, food and beverage service industries	175	275	235	100	30	90
52	Other service industries (38)	185	360	405	130	65	155

See reference material at the end of the publication. - Voir les documents de référence à la fin de la publication.

Tableau 1. Certaines caractéristiques des secteurs de recensement, recensement de 1996 - Données intégrales et données-échantillon (20 %)

Hamilton 0302	Hamilton 0303					Caractéristiques	N°
						CARACTÉRISTIQUES DE LA POPULATION	
						selon les combinaisons de travail non rémunéré	
2,210	2,910					Hommes de 15 ans et plus	1
1,935	2,640					Travail non rémunéré déclaré (34)	2
100	215					Travaux ménagers et soins aux enfants et soins aux personnes âgées	3
620	880					Travaux ménagers et soins aux enfants seulement	4
170	265					Travaux ménagers et soins aux personnes âgées seulement	5
-	-					Soins aux enfants et soins aux personnes âgées seulement	6
1,025	1,240					Travaux ménagers seulement	7
10	10					Soins aux enfants seulement	8
10	25					Soins aux personnes âgées seulement	9
2,435	3,000					Femmes de 15 ans et plus	10
2,305	2,860					Travail non rémunéré déclaré (34)	11
						Travaux ménagers et soins aux enfants et soins aux personnes âgées	12
270	405					Travaux ménagers et soins aux enfants seulement	13
655	995					Travaux ménagers et soins aux personnes âgées seulement	14
285	335					Soins aux enfants et soins aux personnes âgées seulement	15
-	-					Travaux ménagers seulement	16
1,055	1,115					Soins aux enfants seulement	17
15	-					Soins aux personnes âgées seulement	18
15	15						
						selon l'activité	
2,210	2,905					Hommes de 15 ans et plus	19
1,600	2,290					Faisant partie de la population active	20
1,515	2,175					Occupés	21
80	115					Chômeurs	22
5.0	5.0					Taux de chômage	23
72.4	78.8					Taux d'activité	24
2,435	3,005					Femmes de 15 ans et plus	25
1,395	1,910					Faisant partie de la population active	26
1,265	1,815					Occupées	27
130	100					Chômeuses	28
9.3	5.2					Taux de chômage	29
57.3	63.6					Taux d'activité	30
6.8	5.2					Les deux sexes - Taux de chômage	31
16.2	10.5					15-24 ans	32
5.4	4.3					25 ans et plus	33
64.4	71.2					Les deux sexes - Taux d'activité	34
74.3	68.1					15-24 ans	35
63.2	71.8					25 ans et plus	36
2,990	4,205					Population active totale de 15 ans et plus ...	37
						selon les divisions d'industrie	
55	115					Industrie - Sans objet (35)	38
2,935	4,090					Toutes les industries (36)	39
30	100					Industries primaires (37)	40
755	840					Industries manufacturières	41
175	240					Industries de la construction	42
70	130					Industries du transport et de l'entreposage ..	43
						Industries des communications et autres services publics	44
60	140					Industries du commerce de gros et de détail ..	45
640	805					Industries des intermédiaires financiers, des assurances et des services immobiliers	46
100	220					Industries des services aux entreprises	47
210	240					Industries des services gouvernementaux (38)	48
90	205					Industries des services d'enseignement	49
175	270					Industries des services de soins de santé et des services sociaux (38)	50
340	520					Industries de l'hébergement et de la restauration	51
125	180					Autres industries de services (38)	52
155	195						

See reference material at the end of the publication. - Voir les documents de référence à la fin de la publication.

Table 1. Selected Characteristics for Census Tracts, 1996 Census - 100% Data and 20% Sample Data

No.	Characteristics	Hamilton 0223.02	Hamilton 0223.03	Hamilton 0223.04	Hamilton 0224	Hamilton 0300	Hamilton 0301
POPULATION CHARACTERISTICS							
by class of worker							
1	Class of worker - Not applicable (35)	40	90	85	25	50	30
2	All classes of worker (36)	2,720	4,440	6,055	2,210	1,190	1,995
3	Paid workers	2,565	4,145	5,700	1,875	1,020	1,875
4	Employees	2,500	3,940	5,470	1,580	915	1,805
5	Self-employed (incorporated)	65	210	225	295	105	65
6	Self-employed (unincorporated)	150	290	350	320	155	115
7	Unpaid family workers	-	-	-	15	15	10
by occupation broad groups							
8	Male labour force 15 years and over	1,435	2,445	3,165	1,240	685	1,115
9	Occupation - Not applicable (35)	20	60	45	25	25	-
10	All occupations (36)	1,410	2,385	3,120	1,215	660	1,115
11	A Management occupations	225	635	865	255	55	155
12	B Business, finance and administrative occupations	185	315	330	125	40	95
13	C Natural and applied sciences and related occupations	150	260	365	80	20	100
14	D Health occupations	10	30	40	65	20	10
15	E Occupations in social science, education, government service and religion	80	100	155	60	-	30
16	F Occupations in art, culture, recreation and sport	30	45	50	10	-	20
17	G Sales and service occupations	340	500	725	190	100	225
18	H Trades, transport and equipment operators and related occupations	230	275	360	250	205	270
19	I Occupations unique to primary industry J Occupations unique to processing, manufacturing and utilities	15	15	20	105	110	60
20	Occupations unique to processing, manufacturing and utilities	150	205	205	65	100	145
21	Female labour force 15 years and over	1,325	2,085	2,975	995	555	910
22	Occupation - Not applicable (35)	20	35	45	-	25	30
23	All occupations (36)	1,305	2,055	2,935	995	525	880
24	A Management occupations	90	180	285	120	35	95
25	B Business, finance and administrative occupations	455	700	1,065	300	170	285
26	C Natural and applied sciences and related occupations	45	45	75	-	-	-
27	D Health occupations	120	140	190	50	35	85
28	E Occupations in social science, education, government service and religion	110	210	310	110	35	80
29	F Occupations in art, culture, recreation and sport	55	35	70	45	15	-
30	G Sales and service occupations	375	655	820	300	125	240
31	H Trades, transport and equipment operators and related occupations	10	15	30	25	-	20
32	I Occupations unique to primary industry J Occupations unique to processing, manufacturing and utilities	20	10	10	35	65	15
33	Occupations unique to processing, manufacturing and utilities	35	70	80	20	35	40
34	Total employed labour force 15 years and over	2,660	4,235	5,880	2,145	1,135	1,935
by place of work							
35	Males	1,380	2,280	3,040	1,165	640	1,080
36	Usual place of work	1,235	1,975	2,615	910	410	935
37	At home	35	145	210	115	130	35
38	Outside Canada	10	-	20	-	-	10
39	No fixed workplace	95	160	195	140	95	105
40	Females	1,280	1,955	2,845	980	500	855
41	Usual place of work	1,145	1,705	2,560	765	375	775
42	At home	90	180	155	165	110	45
43	Outside Canada	10	-	15	15	-	-
44	No fixed workplace	35	70	110	35	15	30

See reference material at the end of the publication. - Voir les documents de référence à la fin de la publication.

Tableau 1. Certaines caractéristiques des secteurs de recensement, recensement de 1996 - Données intégrales et données-échantillon (20 %)

Hamilton 0302	Hamilton 0303					Caractéristiques	N°
						CARACTÉRISTIQUES DE LA POPULATION	
						selon la catégorie de travailleur(euse)s	
						Catégorie de travailleur(euse)s -	
55	115					Sans objet (35)	1
2,935	4,090					Toutes les catégories de travailleur(euse)s (36)	2
2,785	3,760					Travailleur(euse)s rémunéré(e)s	3
2,700	3,570					Employé(e)s	4
						Travailleur(euse)s autonomes (entreprise	
80	195					constituée en société)	5
						Travailleur(euse)s autonomes (entreprise	
155	305					non constituée en société)	6
-	25					Travailleur(euse)s familiaux	
						(familiales) non rémunéré(e)s	7
						selon les grandes catégories professionnelles	
1,595	2,290					Population active masculine de 15 ans et plus	8
10	70					Profession - Sans objet (35)	9
1,585	2,225					Toutes les professions (36)	10
205	305					A Gestion	11
						B Affaires, finance et administration	12
155	235					C Sciences naturelles et appliquées	
						et professions apparentées	13
115	215					D Secteur de la santé	14
35	65					E Sciences sociales, enseignement,	
						administration publique et religion	15
80	100					F Arts, culture, sports et loisirs	16
45	30					G Ventes et services	17
280	425					H Métiers, transport et machinerie	18
						I Professions propres au secteur primaire .	19
445	535					J Transformation, fabrication et	
20	80					services d'utilité publique	20
210	240					Population active féminine de 15 ans et plus ..	21
1,395	1,915					Profession - Sans objet (35)	22
45	45					Toutes les professions (36)	23
1,355	1,870					A Gestion	24
105	75					B Affaires, finance et administration	25
						C Sciences naturelles et appliquées	
500	555					et professions apparentées	26
55	10					D Secteur de la santé	27
120	250					E Sciences sociales, enseignement,	
						administration publique et religion	28
100	205					F Arts, culture, sports et loisirs	29
40	25					G Ventes et services	30
345	625					H Métiers, transport et machinerie	31
						I Professions propres au secteur primaire .	32
25	50					J Transformation, fabrication et	
10	25					services d'utilité publique	33
45	40					Population active occupée totale de	
						15 ans et plus	34
						selon le lieu de travail	
2,780	3,985					Hommes	35
1,515	2,170					Lieu de travail habituel	36
1,360	1,875					A domicile	37
35	90					En dehors du Canada	38
-	-					Sans adresse de travail fixe	39
110	205					Femmes	40
1,270	1,815					Lieu de travail habituel	41
1,080	1,545					A domicile	42
115	145					En dehors du Canada	43
-	10					Sans adresse de travail fixe	44
65	120						

See reference material at the end of the publication. - Voir les documents de référence à la fin de la publication.

Table 1. Selected Characteristics for Census Tracts, 1996 Census - 100% Data and 20% Sample Data

No.	Characteristics	Hamilton 0223.02	Hamilton 0223.03	Hamilton 0223.04	Hamilton 0224	Hamilton 0300	Hamilton 0301
POPULATION CHARACTERISTICS							
1	Total employed labour force 15 years and over with usual place of work or no fixed workplace	2,515	3,910	5,480	1,845	900	1,845
2	by mode of transportation						
2	Males	1,330	2,140	2,810	1,050	505	1,030
3	Car, truck, van, as driver	1,160	1,805	2,460	950	455	895
4	Car, truck, van, as passenger	70	110	85	45	15	55
5	Public transit	70	135	205	25	10	10
6	Walked to work	25	55	50	20	25	30
7	Other method	10	25	10	10	-	35
8	Females	1,185	1,775	2,670	795	390	810
9	Car, truck, van, as driver	935	1,370	2,230	720	360	710
10	Car, truck, van, as passenger	105	200	180	65	15	40
11	Public transit	110	145	180	15	-	10
12	Walked to work	30	30	75	-	15	45
13	Other method	10	25	10	-	-	-
1996 INCOME CHARACTERISTICS							
Total income of population 15 years and over							
by sex and total income groups							
14	Total income of males 15 years and over	1,640	2,810	3,635	1,555	810	1,415
15	Without income	95	155	135	65	30	45
16	With income	1,550	2,660	3,500	1,495	780	1,365
17	Under \$1,000 (39)	50	125	60	55	25	50
18	\$ 1,000 - \$ 2,999	75	85	110	55	30	65
19	\$ 3,000 - \$ 4,999	40	45	70	20	35	45
20	\$ 5,000 - \$ 6,999	70	95	80	20	25	50
21	\$ 7,000 - \$ 9,999	45	95	100	60	25	35
22	\$10,000 - \$11,999	25	40	65	40	45	15
23	\$12,000 - \$14,999	35	80	70	75	10	25
24	\$15,000 - \$19,999	45	85	90	110	30	80
25	\$20,000 - \$24,999	80	105	165	100	30	75
26	\$25,000 - \$29,999	80	100	145	125	110	110
27	\$30,000 - \$34,999	65	145	160	125	85	105
28	\$35,000 - \$39,999	60	110	140	55	20	75
29	\$40,000 - \$44,999	140	140	285	75	65	100
30	\$45,000 - \$49,999	125	190	205	50	40	115
31	\$50,000 - \$59,999	235	375	470	165	110	205
32	\$60,000 and over	370	840	1,285	350	85	215
33	Average income \$ (40)	41,408	47,077	56,266	54,395	36,587	37,256
34	Median income \$ (40)	43,248	46,440	49,933	31,631	30,328	36,027
35	Standard error of average income \$ (40)	1,379	1,355	2,328	7,262	2,519	1,315
36	Total income of females 15 years and over	1,735	2,800	3,880	1,500	730	1,405
37	Without income	145	395	310	90	115	170
38	With income	1,590	2,410	3,570	1,410	620	1,235
39	Under \$1,000 (39)	55	190	175	65	10	80
40	\$ 1,000 - \$ 2,999	95	100	145	75	40	45
41	\$ 3,000 - \$ 4,999	120	170	235	85	25	105
42	\$ 5,000 - \$ 6,999	105	155	205	105	15	95
43	\$ 7,000 - \$ 9,999	155	185	205	110	125	125
44	\$10,000 - \$11,999	80	105	160	90	80	90
45	\$12,000 - \$14,999	55	95	180	90	25	95
46	\$15,000 - \$19,999	115	240	230	150	80	105
47	\$20,000 - \$24,999	130	160	300	115	55	105
48	\$25,000 - \$29,999	145	205	220	75	80	100
49	\$30,000 - \$34,999	200	230	345	60	25	45
50	\$35,000 - \$39,999	100	95	325	85	10	100
51	\$40,000 - \$44,999	80	135	255	95	25	30
52	\$45,000 - \$49,999	40	100	130	30	-	30
53	\$50,000 - \$59,999	50	125	200	80	-	25
54	\$60,000 and over	70	125	255	105	15	45
55	Average income \$ (40)	22,225	23,473	26,479	27,675	17,658	19,611
56	Median income \$ (40)	20,493	19,019	24,006	17,791	12,176	14,144
57	Standard error of average income \$ (40)	903	844	699	3,138	1,195	965
by composition of total income							
58	Total - Composition of total income % (41)	100.0	100.0	100.0	100.0	100.0	100.0
59	Employment income %	91.5	91.2	91.7	70.2	82.7	84.1
60	Government transfer payments %	4.5	4.0	3.8	6.5	8.9	8.1
61	Other %	3.9	4.8	4.4	23.3	8.4	7.8

See reference material at the end of the publication. - Voir les documents de référence à la fin de la publication.

Tableau 1. Certaines caractéristiques des secteurs de recensement, recensement de 1996 - Données intégrales et données-échantillon (20 %)

Hamilton 0302	Hamilton 0303					Caractéristiques	N°
						CARACTÉRISTIQUES DE LA POPULATION	
						Population active occupée totale de 15 ans et plus ayant un lieu de travail habituel ou sans adresse de travail fixe	
2,620	3,750					selon le mode de transport	1
1,470	2,085					Hommes	2
1,305	1,895					Automobile, camion ou fourgonnette, en tant que conducteur	3
50	100					Automobile, camion ou fourgonnette, en tant que passager	4
30	10					Transport en commun	5
55	45					À pied	6
25	35					Autre moyen	7
1,150	1,665					Femmes	8
970	1,475					Automobile, camion ou fourgonnette, en tant que conductrice	9
65	85					Automobile, camion ou fourgonnette, en tant que passagère	10
10	15					Transport en commun	11
90	85					À pied	12
10	-					Autre moyen	13
						CARACTÉRISTIQUES DU REVENU DE 1996	
						Revenu total de la population de 15 ans et plus selon le sexe et les tranches de revenu total	
						Revenu total des hommes de 15 ans et plus	14
2,210	2,905					Sans revenu	15
45	85					Avec un revenu	16
2,160	2,820					Moins de 1 000 \$ (39)	17
60	110					1 000 \$ - 2 999 \$	18
20	60					3 000 \$ - 4 999 \$	19
50	65					5 000 \$ - 6 999 \$	20
65	70					7 000 \$ - 9 999 \$	21
60	135					10 000 \$ - 11 999 \$	22
100	35					12 000 \$ - 14 999 \$	23
100	100					15 000 \$ - 19 999 \$	24
230	165					20 000 \$ - 24 999 \$	25
140	145					25 000 \$ - 29 999 \$	26
155	150					30 000 \$ - 34 999 \$	27
150	225					35 000 \$ - 39 999 \$	28
195	155					40 000 \$ - 44 999 \$	29
190	195					45 000 \$ - 49 999 \$	30
155	205					50 000 \$ - 59 999 \$	31
210	310					60 000 \$ et plus	32
265	690					Revenu moyen \$ (40)	33
36,197	42,254					Revenu médian \$ (40)	34
32,857	39,056					Erreur type du revenu moyen \$ (40)	35
1,369	1,253					Revenu total des femmes de 15 ans et plus	36
2,435	3,000					Sans revenu	37
195	305					Avec un revenu	38
2,235	2,695					Moins de 1 000 \$ (39)	39
90	100					1 000 \$ - 2 999 \$	40
120	160					3 000 \$ - 4 999 \$	41
115	145					5 000 \$ - 6 999 \$	42
135	150					7 000 \$ - 9 999 \$	43
195	270					10 000 \$ - 11 999 \$	44
180	180					12 000 \$ - 14 999 \$	45
205	180					15 000 \$ - 19 999 \$	46
290	285					20 000 \$ - 24 999 \$	47
230	310					25 000 \$ - 29 999 \$	48
215	175					30 000 \$ - 34 999 \$	49
130	165					35 000 \$ - 39 999 \$	50
115	150					40 000 \$ - 44 999 \$	51
75	135					45 000 \$ - 49 999 \$	52
30	95					50 000 \$ - 59 999 \$	53
60	70					60 000 \$ et plus	54
55	130					Revenu moyen \$ (40)	55
19,834	22,744					Revenu médian \$ (40)	56
15,681	17,782					Erreur type du revenu moyen \$ (40)	57
691	940					selon la composition du revenu total	
100.0	100.0					Total - Composition du revenu total % (41)	58
73.3	78.2					Revenu d'emploi %	59
14.3	7.8					Transferts gouvernementaux %	60
12.4	14.1					Autres %	61

See reference material at the end of the publication. - Voir les documents de référence à la fin de la publication.

Table 1. Selected Characteristics for Census Tracts, 1996 Census - 100% Data and 20% Sample Data

No.	Characteristics	Hamilton 0223.02	Hamilton 0223.03	Hamilton 0223.04	Hamilton 0224	Hamilton 0300	Hamilton 0301
1996 INCOME CHARACTERISTICS							
Employment Income of population 15 years and over by sex and work activity							
1	Males - worked full-year, full-time (42)	1,025	1,795	2,365	715	410	740
2	Average employment income \$	49,748	56,704	63,246	62,307	43,134	49,098
3	Standard error of average employment income \$	1,551	1,525	1,602	4,410	3,452	1,604
4	Males - worked part-year or part-time (43)	430	600	845	435	230	390
5	Average employment income \$	21,395	22,362	37,361	27,069	24,764	16,072
6	Standard error of average employment income \$	2,264	2,352	8,114	3,498	3,865	1,623
7	Females - worked full-year, full-time (42)	630	975	1,500	425	245	425
8	Average employment income \$	31,396	37,014	39,079	43,912	24,648	31,521
9	Standard error of average employment income \$	1,183	1,289	979	6,941	2,148	1,462
10	Females - worked part-year or part-time (43)	800	1,065	1,395	600	290	525
11	Average employment income \$	13,187	12,839	16,374	15,033	10,445	11,344
12	Standard error of average employment income \$	1,080	786	865	1,276	1,066	1,247
Total income of Census families by family income groups							
13	Census family income of all families	1,220	2,145	2,905	1,120	545	1,090
14	Under \$10,000	35	30	45	20	15	20
15	\$ 10,000 - \$ 19,999	25	55	65	70	35	25
16	\$ 20,000 - \$ 29,999	50	80	130	95	35	90
17	\$ 30,000 - \$ 39,999	65	115	100	110	20	125
18	\$ 40,000 - \$ 49,999	55	125	210	80	100	115
19	\$ 50,000 - \$ 59,999	130	245	275	85	75	165
20	\$ 60,000 - \$ 69,999	210	210	225	80	75	160
21	\$ 70,000 - \$ 79,999	185	245	335	85	55	105
22	\$ 80,000 - \$ 89,999	140	245	280	50	30	80
23	\$ 90,000 - \$ 99,999	110	215	310	70	25	55
24	\$100,000 and over	200	575	925	360	75	145
25	Average family income \$	73,523	80,850	90,110	98,089	64,928	63,469
26	Median family income \$	70,779	77,789	81,842	70,422	58,044	59,849
27	Standard error of average family income \$	1,873	1,730	2,809	10,680	3,831	1,891
Incidence of low income (44)							
28	Total - Economic families	1,185	2,120	2,925	1,120	550	1,080
29	Low income	55	110	175	50	45	75
30	Incidence of low income % (45)	4.7	5.1	6.1	4.5	7.9	6.8
Total - Unattached individuals 15 years and over							
31	Low income	200	155	570	140	100	150
32	Incidence of low income % (45)	8.5	29.1	17.9	24.3	35.7	30.0
33	Total - Population in private households	4,515	7,900	10,180	3,725	1,970	3,715
34	Low income	220	440	630	205	210	290
35	Incidence of low income % (45)	4.9	5.6	6.2	5.6	10.8	7.9
Total income of private households by household income groups							
37	Household income of all private households ..	1,320	2,230	3,370	1,250	630	1,200
38	Under \$10,000	20	40	65	30	30	35
39	\$ 10,000 - \$ 19,999	25	75	100	110	40	40
40	\$ 20,000 - \$ 29,999	60	60	165	80	55	125
41	\$ 30,000 - \$ 39,999	95	100	130	120	25	110
42	\$ 40,000 - \$ 49,999	65	135	260	100	115	130
43	\$ 50,000 - \$ 59,999	145	245	365	100	80	175
44	\$ 60,000 - \$ 69,999	195	250	270	70	70	170
45	\$ 70,000 - \$ 79,999	175	260	355	115	55	110
46	\$ 80,000 - \$ 89,999	165	250	320	55	25	80
47	\$ 90,000 - \$ 99,999	120	210	335	70	30	55
48	\$100,000 and over	250	615	995	395	85	165
49	Average household income \$	75,535	81,810	86,505	96,235	62,008	62,455
50	Median household income \$	72,481	77,788	79,032	70,334	56,499	59,353
51	Standard error of average household income \$	1,878	1,706	2,490	9,749	3,576	1,883

See reference material at the end of the publication. - Voir les documents de référence à la fin de la publication.

Tableau 1. Certaines caractéristiques des secteurs de recensement, recensement de 1996 - Données intégrales et données-échantillon (20 %)

Hamilton 0302	Hamilton 0303					Caractéristiques	N°
						CARACTÉRISTIQUES DU REVENU DE 1996	
						Population de 15 ans et plus ayant un revenu d'emploi selon le sexe et le travail	
						Hommes ayant travaillé toute l'année à plein temps (42)	1
1,105	1,580					Revenu moyen d'emploi \$	2
45,630	51,330					Erreur type du revenu moyen d'emploi \$...	3
2,187	1,492					Hommes ayant travaillé une partie de l'année ou à temps partiel (43)	4
485	720					Revenu moyen d'emploi \$	5
19,156	21,484					Erreur type du revenu moyen d'emploi \$...	6
1,766	2,290					Femmes ayant travaillé toute l'année à plein temps (42)	7
675	870					Revenu moyen d'emploi \$	8
30,707	31,615					Erreur type du revenu moyen d'emploi \$...	9
1,430	1,128					Femmes ayant travaillé une partie de l'année ou à temps partiel (43)	10
715	1,080					Revenu moyen d'emploi \$	11
12,836	14,983					Erreur type du revenu moyen d'emploi \$...	12
817	950					Revenu total des familles de recensement selon les tranches de revenu de la famille	
						Revenu de la famille de recensement de toutes les familles	13
1,685	2,310					Moins de 10 000 \$	14
45	45					10 000 \$ - 19 999 \$	15
70	65					20 000 \$ - 29 999 \$	16
215	145					30 000 \$ - 39 999 \$	17
220	140					40 000 \$ - 49 999 \$	18
230	285					50 000 \$ - 59 999 \$	19
215	295					60 000 \$ - 69 999 \$	20
195	295					70 000 \$ - 79 999 \$	21
125	275					80 000 \$ - 89 999 \$	22
100	225					90 000 \$ - 99 999 \$	23
110	170					100 000 \$ et plus	24
155	365					Revenu moyen des familles \$	25
60,022	72,114					Revenu médian des familles \$	26
51,934	66,349					Erreur type du revenu moyen des familles \$..	27
2,026	1,919					Fréquence des unités à faible revenu (44)	
						Total - Familles économiques	28
1,690	2,300					Faible revenu	29
185	130					Fréquence des unités à faible revenu %(45)	30
11.0	5.7					Total - Personnes hors famille économique de 15 ans et plus	31
795	345					Faible revenu	32
355	80					Fréquence des unités à faible revenu %(45)	33
44.8	22.2					Total - Population dans les ménages privés ..	34
5,725	7,765					Faible revenu	35
910	455					Fréquence des unités à faible revenu %(45)	36
15.9	5.9					Revenu total des ménages privés selon les tranches de revenu du ménage	
						Revenu du ménage de tous les ménages privés	37
2,400	2,605					Moins de 10 000 \$	38
80	75					10 000 \$ - 19 999 \$	39
425	115					20 000 \$ - 29 999 \$	40
335	200					30 000 \$ - 39 999 \$	41
250	210					40 000 \$ - 49 999 \$	42
290	305					50 000 \$ - 59 999 \$	43
220	285					60 000 \$ - 69 999 \$	44
215	295					70 000 \$ - 79 999 \$	45
135	295					80 000 \$ - 89 999 \$	46
140	240					90 000 \$ - 99 999 \$	47
125	175					100 000 \$ et plus	48
170	405					Revenu moyen des ménages \$	49
51,120	69,321					Revenu médian des ménages \$	50
42,958	63,180					Erreur type du revenu moyen des ménages \$..	51
1,670	1,824						

See reference material at the end of the publication. - Voir les documents de référence à la fin de la publication.

Table 1. Selected Characteristics for Census Tracts, 1996 Census - 100% Data and 20% Sample Data

No.	Characteristics	Hamilton 0223.02	Hamilton 0223.03	Hamilton 0223.04	Hamilton 0224	Hamilton 0300	Hamilton 0301
DWELLING AND HOUSEHOLD CHARACTERISTICS							
1	Total number of occupied private dwellings	1,315	2,230	3,370	1,250	630	1,195
by tenure							
2	Owned	1,235	1,990	2,925	1,170	575	990
3	Rented	80	240	450	75	50	210
4	Band housing	-	-	-	-	-	-
by structural type of dwelling							
5	Single-detached house	995	1,895	1,920	1,235	615	995
6	Semi-detached house	195	80	-	10	15	25
7	Row house	115	200	935	-	-	165
8	Apartment, detached duplex	-	-	35	10	-	-
9	Apartment building, five or more storeys	-	-	-	-	-	-
10	Apartment building, less than five storeys	-	50	410	-	-	10
11	Other single attached house	-	-	65	-	-	10
12	Movable dwelling (46)	-	-	-	-	-	-
by condition of dwelling							
13	Regular maintenance only	905	1,790	3,070	815	310	800
14	Minor repairs	330	400	275	325	235	310
15	Major repairs	80	40	30	110	85	90
by period of construction							
16	Before 1946	-	-	15	205	140	140
17	1946 - 1960	10	10	45	240	105	245
18	1961 - 1970	40	-	10	290	155	300
19	1971 - 1980	835	170	30	260	100	145
20	1981 - 1990	435	1,820	1,630	210	75	290
21	1991 - 1996 (47)	-	225	1,630	40	45	80
22	Average number of rooms per dwelling	7.7	7.9	7.4	8.3	7.2	7.4
23	Average number of bedrooms per dwelling (48)	3.3	3.5	3.1	3.3	3.2	3.1
24	Average value of dwelling \$	165,576	214,585	220,164	327,483	198,361	158,853
25	Total number of private households	1,315	2,230	3,370	1,250	630	1,195
by size of household							
26	1 person	100	95	395	125	70	115
27	2 persons	250	430	990	450	195	380
28	3 persons	295	445	680	255	90	235
29	4-5 persons	600	1,140	1,195	355	245	415
30	6 or more persons	75	110	110	65	30	55
by household type							
31	One family households	1,145	2,065	2,865	1,085	530	1,075
32	Multiple-family households	35	40	15	20	10	10
33	Non-family households	140	125	485	145	90	115
34	Number of persons in private households	4,515	7,900	10,180	3,725	1,970	3,715
35	Average number of persons per household	3.4	3.5	3.0	3.0	3.1	3.1
36	Average number of persons per room	0.4	0.4	0.4	0.4	0.4	0.4
37	Tenant one-family households without additional persons (49)	60	185	310	40	30	145
38	Average gross rent \$ (50)	1,160	1,025	899	954	709	816
39	Gross rent >= 30% of household income (50)	50	80	145	25	15	65
40	Owner one-family households without additional persons (51)	980	1,740	2,390	905	420	840
41	Average owner's major payments \$ (52)	1,093	1,294	1,335	1,094	875	834
42	Owner's payments >=30% of household income (52)	205	330	465	190	105	105
CENSUS FAMILY CHARACTERISTICS							
43	Total number of census families in private households	1,220	2,145	2,905	1,125	545	1,090
by size of census family							
44	2 persons	270	470	985	475	195	430
45	3 persons	330	465	665	265	85	205
46	4 persons	465	865	880	245	185	280
47	5 or more persons	155	345	375	135	80	170

See reference material at the end of the publication. - Voir les documents de référence à la fin de la publication.

Tableau 1. Certaines caractéristiques des secteurs de recensement, recensement de 1996 - Données intégrales et données-échantillon (20 %)

Hamilton 0302	Hamilton 0303					Caractéristiques	N°
						CARACTÉRISTIQUES DES LOGEMENTS ET DES MÉNAGES	
2,400	2,605					Nombre total de logements privés occupés ..	1
1,630	2,365					selon le mode d'occupation	
770	240					Possédés	2
-	-					Loués	3
						Logements de bande	4
						selon le type de construction résidentielle	
1,540	2,195					Maison individuelle non attenante	5
65	70					Maison jumelée	6
105	230					Maison en rangée	7
75	80					Appartement, duplex non attenant	8
155	-					Appartement, immeuble de cinq étages ou plus	9
						Appartement, immeuble de moins	
455	35					de cinq étages	10
10	-					Autre maison individuelle attenante	11
-	-					Habitation mobile (46)	12
						selon l'état du logement	
1,505	1,730					Entretien régulier seulement	13
705	725					Réparations mineures	14
190	145					Réparations majeures	15
						selon la période de construction	
510	335					Avant 1946	16
810	360					1946-1960	17
640	335					1961-1970	18
225	285					1971-1980	19
175	895					1981-1990	20
35	395					1991-1996 (47)	21
6.1	7.4					Nombre moyen de pièces par logement	22
2.5	3.1					Nombre moyen de chambres à coucher	
151,607	182,688					par logement (48)	23
						Valeur moyenne du logement \$	24
2,400	2,605					Nombre total de logements privés	25
						selon la taille du ménage	
670	290					1 personne	26
840	870					2 personnes	27
375	470					3 personnes	28
480	880					4-5 personnes	29
50	95					6 personnes ou plus	30
						selon le genre de ménage	
1,620	2,275					Ménages unifamiliaux	31
30	20					Ménages multifamiliaux	32
750	310					Ménages non familiaux	33
5,725	7,765					Nombre de personnes dans les ménages privés	34
2.4	3.0					Nombre moyen de personnes par ménage	35
0.4	0.4					Nombre moyen de personnes par pièce	36
						Ménages unifamiliaux locataires	
325	170					sans autres personnes (49)	37
564	736					Loyer brut moyen \$ (50)	38
305	95					Loyer brut >= 30% du revenu du ménage (50)	39
						Ménages unifamiliaux propriétaires	
1,190	1,995					sans autres personnes (51)	40
						Principales dépenses de	
752	967					propriété moyennes \$ (52)	41
						Principales dépenses de propriété	
270	395					>=30 % du revenu du ménage (52)	42
						CARACTÉRISTIQUES DES FAMILLES DE RECENSEMENT	
						Nombre total de familles de recensement dans	
1,685	2,310					les ménages privés	43
						selon la taille de la famille de recensement	
865	915					2 personnes	44
380	445					3 personnes	45
315	680					4 personnes	46
120	270					5 personnes ou plus	47

See reference material at the end of the publication. - Voir les documents de référence à la fin de la publication.

Table 1. Selected Characteristics for Census Tracts, 1996 Census - 100% Data and 20% Sample Data

No.	Characteristics	Hamilton 0223.02	Hamilton 0223.03	Hamilton 0223.04	Hamilton 0224	Hamilton 0300	Hamilton 0301
CENSUS FAMILY CHARACTERISTICS							
by family structure and presence of never-married sons and/or daughters at home							
1	Total husband-wife families	1,090	1,955	2,640	1,050	515	985
Total families of now-married							
2	couples	1,065	1,880	2,460	1,000	480	940
3	Without sons and/or daughters at home ..	190	330	705	390	165	330
4	With sons and/or daughters at home	880	1,550	1,755	610	315	615
5	1 son or daughter	280	375	565	250	55	175
6	2 sons and/or daughters	465	840	835	230	180	270
7	3 or more sons and/or daughters	135	340	360	130	80	165
Total families of common-law							
8	couples	20	75	180	50	35	45
9	Without sons and/or daughters at home ..	-	50	120	25	20	25
10	With sons and/or daughters at home	10	25	55	25	15	15
11	1 son or daughter	-	10	20	10	10	-
12	2 sons and/or daughters	-	10	20	15	-	-
13	3 or more sons and/or daughters	15	-	15	-	-	10
14	Total lone-parent families	130	190	260	70	30	105
15	Male parent	-	30	20	10	-	15
16	1 son or daughter	-	10	10	10	-	10
17	2 sons and/or daughters	-	30	10	-	-	10
18	3 or more sons and/or daughters	-	-	-	-	-	-
19	Female parent	125	155	245	55	30	85
20	1 son or daughter	70	80	145	50	10	65
21	2 sons and/or daughters	45	55	70	-	20	10
22	3 or more sons and/or daughters	-	15	25	-	-	10
23	Total number of never-married sons and/or daughters at home	1,920	3,500	3,895	1,285	755	1,440
by age groups							
24	Under 6 years	390	875	1,205	200	155	300
25	6-14 years	750	1,405	1,460	450	290	600
26	15-17 years	240	415	420	100	85	155
27	18-24 years	430	655	640	330	165	270
28	25 years and over	110	145	165	200	60	110
29	Average number of never-married sons and/or daughters at home per census family (53)	1.6	1.6	1.3	1.1	1.4	1.3
30	Total number of persons in private households	4,515	7,900	10,180	3,725	1,970	3,715
by census family status and living arrangements							
31	Number of non-family persons	290	300	740	265	155	200
32	Living with relatives (54)	90	145	170	120	55	50
33	Living with non-relatives only	100	60	175	20	25	40
34	Living alone	100	95	395	125	70	115
35	Number of family persons	4,225	7,595	9,435	3,460	1,815	3,515
36	Average number of persons per census family	3.5	3.5	3.3	3.1	3.3	3.2
37	Total number of persons 65 years and over .	85	245	395	495	140	290
38	Number of non-family persons 65 years and over	25	90	90	100	35	65
39	Living with relatives (54)	20	60	35	50	15	15
40	Living with non-relatives only	-	-	10	-	-	-
41	Living alone	-	35	45	50	20	50
42	Number of family persons 65 years and over	60	150	305	395	105	225
ECONOMIC FAMILY CHARACTERISTICS							
43	Total number of economic families in private households	1,185	2,120	2,925	1,125	550	1,085
by size of family							
44	2 persons	220	430	960	445	190	400
45	3 persons	310	440	680	255	85	210
46	4 persons	425	850	870	245	170	280
47	5 or more persons	225	395	405	175	100	185
48	Total number of persons in economic families ..	4,315	7,745	9,610	3,585	1,870	3,565
49	Average number of persons per economic family	3.6	3.7	3.3	3.2	3.4	3.3
50	Total number of unattached individuals	195	155	570	145	100	150

See reference material at the end of the publication. - Voir les documents de référence à la fin de la publication.

Tableau 1. Certaines caractéristiques des secteurs de recensement, recensement de 1996 - Données intégrales et données-échantillon (20 %)

Hamilton 0302	Hamilton 0303					Caractéristiques	N°
						CARACTÉRISTIQUES DES FAMILLES DE RECENSEMENT	
						selon la structure de la famille et la présence de fils et/ou de filles jamais mariés à la maison	
1,460	2,120					Total des familles époux-épouse	1
						Total des familles comptant un couple actuellement marié	2
1,345	2,015					Sans fils ni fille à la maison	3
670	770					Avec fils et/ou filles à la maison	4
680	1,245					1 fils ou fille	5
285	355					2 fils et/ou filles	6
280	620					3 fils et/ou filles ou plus	7
110	270					Total des familles comptant un couple en union libre	8
110	100					Sans fils ni fille à la maison	9
65	65					Avec fils et/ou filles à la maison	10
45	35					1 fils ou fille	11
30	10					2 fils et/ou filles	12
10	25					3 fils et/ou filles ou plus	13
-	-					Total des familles monoparentales	14
225	195					Parent de sexe masculin	15
55	15					1 fils ou fille	16
35	10					2 fils et/ou filles	17
20	-					3 fils et/ou filles ou plus	18
-	10					Parent de sexe féminin	19
170	175					1 fils ou fille	20
90	70					2 fils et/ou filles	21
40	80					3 fils et/ou filles ou plus	22
35	30						
						Nombre total de fils et/ou de filles jamais mariés à la maison	23
1,645	2,895					selon les groupes d'âge	
						Moins de 6 ans	24
430	650					6-14 ans	25
645	1,200					15-17 ans	26
130	340					18-24 ans	27
275	525					25 ans et plus	28
165	175					Nombre moyen de fils et/ou de filles jamais mariés à la maison par famille de recensement (53)	29
1.0	1.3						
						Nombre total de personnes dans les ménages privés	30
5,725	7,765					selon la situation des particuliers dans la famille de recensement et la situation des particuliers dans le ménage	
						Nombre de personnes hors famille	31
930	440					Vivant avec des personnes apparentées (54)	32
130	95					Vivant avec des personnes non apparentées uniquement	33
120	55					Vivant seules	34
675	290					Nombre de membres d'une famille	35
4,795	7,330					Nombre moyen de personnes par famille de recensement	36
2.8	3.2					Nombre total de personnes de 65 ans et plus	37
1,035	800					Nombre de personnes hors famille de recensement de 65 ans et plus	38
410	160					Vivant avec des personnes apparentées (54)	39
55	30					Vivant avec des personnes non apparentées uniquement	40
-	-					Vivant seules	41
355	125					Nombre de membres d'une famille de 65 ans et plus	42
625	645						
						CARACTÉRISTIQUES DE LA FAMILLE ÉCONOMIQUE	
						Nombre total de familles économiques dans les ménages privés	43
1,690	2,300					selon la taille de la famille	
						2 personnes	44
825	875					3 personnes	45
375	450					4 personnes	46
350	655					5 personnes ou plus	47
140	320					Nombre total de personnes dans les familles économiques	48
4,925	7,420					Nombre moyen de personnes par famille économique	49
2.9	3.2					Nombre total de personnes hors famille économique	50
795	345						

See reference material at the end of the publication. - Voir les documents de référence à la fin de la publication.

Footnote(s)

- (1) Based on 1996 area. These figures have not been subjected to random rounding.
- (2) These figures have not been subjected to random rounding.
- (3) Includes institutional residents.
- (4) Excludes institutional residents. These data are based on weighted sample data (20%). In some instances, due to weighting factors, it is possible for small areas to have an "estimated population excluding institutional residents" higher than the "population including institutional residents".
- (5) Non-official language categories are based on the most frequently reported responses in the census metropolitan area.
- (6) This is a subtotal of all non-official languages collected by the census that are not displayed separately here.
- (7) Indicates the number of respondents reporting knowledge of these non-official languages.
- (8) The official language minority is English in Quebec and French in all other provinces and territories.
- (9) This table shows total response counts for the 15 most frequently reported ethnic origins in this census metropolitan area. Total responses indicate the number of respondents who reported each ethnic origin, either as their only response or in addition to one or more other ethnic origins. Total responses represent the sum of single ethnic origin responses and multiple ethnic origin responses received in the census.
- (10) "n.i.e." means "not included elsewhere". Includes responses such as British, Anglo, Celtic, Cornish, Gaelic, Jersey Islander, Manx, United Empire Loyalist, United Kingdom, etc. Excludes the following groups which were collected as separate responses in 1996: English, Irish, Scottish and Welsh.

Renvoi(s)

- (1) Selon la superficie de 1996. Ces chiffres n'ont pas fait l'objet d'un arrondissement aléatoire.
- (2) Ces chiffres n'ont pas fait l'objet d'un arrondissement aléatoire.
- (3) Inclut les pensionnaires d'un établissement institutionnel.
- (4) Exclut les pensionnaires d'un établissement institutionnel. Ces données sont basées sur les données-échantillon pondérées (20 %). Dans certains cas, en raison des coefficients de pondération, il est possible que, dans les petites régions, «l'estimation de la population ne comprenant pas les pensionnaires d'un établissement institutionnel» soit plus élevée que «la population comprenant les pensionnaires d'un établissement institutionnel».
- (5) Les catégories de langues non officielles sont basées sur les réponses le plus souvent déclarées dans la région métropolitaine de recensement.
- (6) Ceci est un sous-total de toutes les langues non officielles recueillies par le recensement qui ne sont pas affichées séparément ici.
- (7) Indique le nombre de répondants qui ont indiqué avoir une connaissance de ces langues non officielles.
- (8) Au Québec, la langue officielle minoritaire est l'anglais, et dans toutes les autres provinces et territoires, la langue officielle minoritaire est le français.
- (9) Ce tableau présente les chiffres des réponses totales des 15 origines ethniques le plus souvent déclarées pour cette région métropolitaine de recensement. Le total des réponses correspond au nombre de recensés ayant indiqué chaque origine ethnique, soit comme étant leur seule réponse ou comme étant associée à une autre origine ethnique ou plus. Le total des réponses représente la somme des réponses uniques portant sur l'origine ethnique et des réponses multiples portant sur l'origine ethnique déclarées dans le cadre du recensement.
- (10) «n.i.a.» signifie «non inclus ailleurs». Inclut les réponses telles que Britannique, Anglo, Celte, origines de Cornouailles, Gaélique, Jersiais, origines des îles de Man, Loyaliste, de l'Empire-Uni, Royaume-Uni, etc. Exclut les groupes suivants qui ont été répertoriés comme des réponses distinctes en 1996: Anglais, Irlandais, Écossais et Gallois.

- (11) In 1991, "Frisian" was included in "Dutch (Netherlands)". In 1996, "Frisian" was collected as a separate response.
- (12) In 1991, "Taiwanese" was included in "Chinese". In 1996, "Taiwanese" was collected as a separate response.
- (13) Caution should be used in comparing data for Caribbean origins, including 'Haitian' and 'Jamaican', between the 1996 and 1991 censuses. Data for Caribbean, African and Black origins have been affected by changes in the format of the ethnic origin question and the examples listed on the census questionnaire. The 1991 Census question included 15 mark-in categories, including 'Black', and two write-in spaces. In 1996, respondents were required to write in their ethnic origin(s) in four write-in spaces. The 'Black' mark-in group was replaced with the examples 'Haitian', 'Jamaican' and 'Somali'. Respondents who checked the 'Black' mark-in category in 1991 are likely to have written in an African, Caribbean or other ethnic origin response in 1996.
- (14) "n.i.e." means "not included elsewhere". Includes responses such as African, Black African, Bantu, Beninese, Cameroonian, Guinean, Ivorian (Black), Malagasy (Black), Malian, Senegalese (Black), Seychellois (Black), Sierra Leonian, Swahili, Togolese, Tutsi, West African, Yoruba, Zambian, Zimbabwean (Black), Zulu, etc. Excludes the following groups which were collected as separate responses in 1996: Black, Burundian, East African, Eritrean, Ethiopian, Ghanaian, Kenyan, Mauritian, Nigerian, Rwandan, Somali, South African, Sudanese, Tanzanian, Ugandan and Zairian. Caution should be used in comparing data for "African (Black)" between the 1996 and 1991 censuses. Data for Caribbean, African and Black origins have been affected by changes in the format of the ethnic origin question and the examples listed on the census questionnaire. The 1991 Census question included 15 mark-in categories, including "Black", and two write-in spaces. In 1996, respondents were required to write in their ethnic origin(s) in four write-in spaces. The "Black" mark-in group was replaced with the examples "Haitian", "Jamaican" and "Somali". Respondents who checked the "Black" mark-in category in 1991 are likely to have written in an African, Caribbean or other ethnic origin response in 1996.
- (11) En 1991, les réponses «Frison» étaient incluses dans le groupe «Hollandais (Néerlandais)». En 1996, elles ont été répertoriées comme des réponses distinctes.
- (12) En 1991, les réponses «Taïwanais» étaient incluses dans le groupe «Chinois». En 1996, elles ont été répertoriées comme des réponses distinctes.
- (13) La comparaison des données pour les recensements de 1991 et 1996 portant sur l'origine ethnique «Origines des Caraïbes», y compris «Haïtien» et «Jamaïquain», devrait se faire avec prudence. Les données pour «Origines des Caraïbes», «Africain» et «Noir» ont été compromises par les modifications apportées au libellé de la question sur l'origine ethnique et aux exemples figurant au questionnaire du recensement. La question du recensement de 1991 comportait 15 catégories de réponses à cocher, y compris «Noir», et deux cases pour réponse écrite. Au recensement de 1996, les répondants devaient inscrire leur(s) origine(s) ethnique(s) sur quatre cases pour réponses écrites. La réponse à cocher «Noir» a été remplacée avec les exemples «Haïtien», «Jamaïquain» et «Somalien». Les répondants ayant coché la réponse «Noir» en 1991 ont probablement inscrit une origine ethnique africaine, des Caraïbes ou une autre origine ethnique comme réponse en 1996.
- (14) Inclut les réponses telles que Africain, Africain noir, Bantou, Béninois, Camerounais, Guinéen, Ivoirien (Noir), Malagache (Noir), Malien, Sénégalais (Noir), Seychellois (Noir), Sierra-Léonien, Swahili, Togolais, Tutsi, Africain de l'Ouest, Nago (Yoruba), Zambien, Zimbabwéen (Noir), Zoulou, etc. Exclut les groupes suivants qui ont été répertoriés comme des réponses distinctes en 1996 : Noir, Burundais, Africain de l'Est, Érythréen, Éthiopien, Ghanéen, Kényan, Mauritanien, Nigérian, Rwandais, Somalien, Sud-Africain, Soudanais, Tanzanien, Ougandais et Zaïrois. La comparaison des données pour les recensements de 1991 et 1996 portant sur l'origine ethnique «Africain (Noir)» devrait se faire avec prudence. Les données pour «Origines des Caraïbes», «Africain» et «Noir» ont été compromises par les modifications apportées au libellé de la question sur l'origine ethnique et aux exemples figurant au questionnaire du recensement. La question du recensement de 1991 comportait 15 catégories de réponses à cocher, y compris «Noir», et deux cases pour réponses écrites. Au recensement de 1996, les répondants devaient inscrire leur(s) origine(s) ethnique(s) dans quatre cases pour réponses écrites. La réponse à cocher «Noir» a été remplacée avec les exemples «Haïtien», «Jamaïquain» et «Somalien». Les répondants ayant coché la réponse «Noir» en 1991 ont probablement inscrit une origine ethnique africaine, des Caraïbes ou une autre origine ethnique comme réponse en 1996.

- (15) Caution should be used in comparing data for "Canadian" ethnic origin between censuses. The increase in the reporting of "Canadian" is the result of a number of factors. The change in the format of the ethnic origin question between 1996 and 1991 has had an impact on counts for this group. The 1991 Census question included 15 mark-in categories and two write-in spaces for the ethnic origin question. In 1996, respondents were required to write in their ethnic origin(s) in four write-in spaces. Twenty-four examples, including "Canadian", were provided. "Canadian" was included as one of the examples on the 1996 Census questionnaire because it was one of the most frequently reported ethnic origins in the 1991 Census. As a result of the change in format of the ethnic origin question in 1996, many respondents who checked a mark-in category to indicate their ethnic origin in 1991 may have written in "Canadian" as their ethnic origin in 1996. Although the increase in the reporting of "Canadian" ethnic origins may have impacted the reporting of single ethnic origins of many groups, English, Irish, Scottish and French origins appear to have been particularly affected.
- (16) "South Asian" includes Bangladeshi, Bengali, East Indian, Goan, Gujarati, Pakistani, Punjabi, Sinhalese, Sri Lankan, Tamil and South Asian, n.i.e. (n.i.e. means "not included elsewhere").
- (17) There are different ways to define the Aboriginal population in Canada. The data shown here are for persons who reported Aboriginal ethnic origin/ancestry (North American Indian, Métis or Inuit). The 1996 Census also provides information on persons who self-identified with an Aboriginal group. Depending on the application, data on either identity or ethnic origin/ancestry may be appropriate for defining the Aboriginal population.
- (15) Il convient de faire preuve de prudence quant à la comparaison des données portant sur l'origine ethnique «Canadien» d'un recensement à l'autre. L'augmentation quant au nombre de déclarations «Canadien» découle d'un nombre de facteurs. Les modifications apportées au libellé de la question sur l'origine ethnique entre 1996 et 1991 ont eu un effet sur les chiffres de ce groupe. La question du recensement de 1991 comportait 15 catégories de réponses à cocher et deux cases pour réponses écrites pour l'origine ethnique. En 1996, les recensés devaient inscrire leur(s) origine(s) ethnique(s) dans quatre cases pour réponses écrites. Vingt-quatre exemples, y compris «Canadien» étaient fournis. L'origine ethnique «Canadien» a été ajoutée comme l'un des exemples au questionnaire du recensement de 1996 puisqu'elle est parmi l'une des origines ethniques le plus souvent déclarées lors du recensement de 1991. En raison de la modification apportée à la présentation de la question portant sur l'origine ethnique en 1996, il se peut que plusieurs répondants ayant coché l'une des catégories de réponses à cocher pour indiquer leur origine ethnique en 1991 aient inscrit «Canadien» comme origine ethnique en 1996. Bien que l'augmentation ayant été soulevée quant à la déclaration des origines ethniques «Canadien» puisse avoir un effet sur la déclaration des origines ethniques uniques de plusieurs groupes, les origines «Anglais», «Irlandais», «Écossais» et «Français» semblent avoir été plus particulièrement affectées.
- (16) Sud-Asiatique inclut Bangladeshi, Bengali, Indien de l'Inde, origines de Goa, Gujarati, Pakistanais, Pendjabi, Cingalais, Sri-Lankais, Tamoul et Sud-Asiatique, n.i.a. (n.i.a. signifie «non inclus ailleurs»).
- (17) Il existe plusieurs façons de définir la population autochtone au Canada. Les données présentées ici concernent les personnes ayant déclaré une origine ethnique ou une ascendance autochtone (Indien de l'Amérique du Nord, Métis ou Inuit). Le recensement de 1996 fournit également de l'information sur les personnes qui se sont identifiées comme faisant partie d'un groupe autochtone. Selon les besoins, la population autochtone peut être définie à partir des données sur l'identité, ou à partir des données sur l'origine ethnique/ascendance.

- (18) There are different ways to define the Aboriginal population in Canada. The data shown here are for persons who reported identifying with at least one Aboriginal group (North American Indian, Métis or Inuit) and/or those who reported being a Treaty or Registered Indian and/or those who were members of an Indian Band/First Nation. The 1996 Census also provides information on persons with Aboriginal ethnic origin/ancestry. Depending on the application, data on either identity or ethnic origin/ancestry may be appropriate for defining the Aboriginal population.
- (19) Includes respondents who belong to a visible minority group.
- (20) Includes respondents who reported a single write-in response indicating a Pacific Islander group (for example, "Fijian" or "Polynesian") or another single write-in response likely to be a visible minority group (for example, "Guyanese", "Mauritian", "South American" or "West Indian").
- (21) Includes respondents who reported more than one visible minority group by checking two or more mark-in circles, for example, 'Black and South Asian'.
- (22) Includes Canadian citizens by birth and Canadian citizens by naturalization, with or without other foreign citizenship.
- (23) Includes persons born in a province other than the province of residence, as well as persons born outside Canada who have Canadian citizenship by birth and, therefore, will not have immigrated to Canada.
- (24) "Other Europe" includes Southern Europe, Eastern Europe, Northern and Western Europe, excluding the United Kingdom. Data are not directly comparable to previous censuses, where Europe included Cyprus and the U.S.S.R. In 1996, Cyprus and the former Soviet Republics of Armenia, Azerbaijan, Georgia, Kazakstan, Kyrgyzstan, Tajikistan, Turkmenistan and Uzbekistan are included in Asia.
- (25) Excludes India. Data are not directly comparable to previous censuses. In 1996, "Other Asia and the Middle East" includes Cyprus and the former Soviet Republics of Armenia, Azerbaijan, Georgia, Kazakstan, Kyrgyzstan, Tajikistan, Turkmenistan and Uzbekistan.
- (18) Il existe plusieurs façons de définir la population autochtone au Canada. Les données présentées ici concernent les personnes qui se sont identifiées comme faisant partie d'au moins un groupe autochtone, c'est-à-dire Indien de l'Amérique du Nord, Métis ou Inuit, et/ou les personnes ayant déclaré être un Indien inscrit ou un Indien des traités, et/ou les personnes appartenant à une bande indienne ou à une première nation. Le recensement de 1996 fournit également de l'information sur les personnes ayant une origine ethnique ou une ascendance autochtone. Selon les besoins, la population autochtone peut être définie à partir des données sur l'identité, ou à partir des données sur l'origine ethnique/ascendance.
- (19) Inclut les répondants qui appartiennent à un groupe de minorité visible.
- (20) Inclut les répondants ayant fourni une réponse écrite unique indiquant un groupe des îles du Pacifique (par exemple «Fidjien» ou «Polynésien») ou une autre réponse écrite unique correspondant probablement à un groupe de minorité visible (par exemple «Guyanais», «Mauricien», «Sud-Américain» ou «Antillais britannique»).
- (21) Inclut les répondants ayant déclaré plus d'un groupe de minorité visible en cochant au moins deux cercles codés (par exemple «Noir et Sud-Asiatique»).
- (22) Inclut les citoyens canadiens par naissance et les citoyens canadiens par naturalisation, peu importe qu'ils aient ou non une autre citoyenneté étrangère.
- (23) Inclut les personnes nées dans une province autre que la province de résidence, de même que les personnes nées à l'extérieur du Canada qui sont citoyens canadiens de naissance et qui n'ont donc pas immigré au Canada.
- (24) «Autre Europe» comprend l'Europe méridionale, l'Europe orientale, l'Europe septentrionale et l'Europe occidentale excluant le Royaume-Uni. Les données ne sont pas directement comparables avec celles des recensements antérieurs alors que l'Europe englobait Chypre et l'URSS. En 1996, Chypre et les anciennes républiques soviétiques d'Arménie, d'Azerbaïdjan, de Géorgie, du Kazakhstan, du Kirghizistan, d'Ouzbékistan, du Tadjikistan et du Turkménistan sont incluses dans l'Asie.
- (25) Exclut l'Inde. Les données ne sont pas directement comparables avec celles des recensements antérieurs. En 1996, "Autre Asie et Moyen-Orient" comprend Chypre et les anciennes républiques soviétiques d'Arménie, d'Azerbaïdjan, de Géorgie, du Kazakhstan, du Kirghizistan, d'Ouzbékistan, du Tadjikistan et du Turkménistan.

(26) 'Other' includes Greenland, Saint Pierre and Miquelon, the category 'Other' as well as immigrants born in Canada.

(27) Includes the first four months only of 1996.

(28) Population 1 year of age and over residing in Canada, excluding institutional residents and Canadians (military and government personnel) in households outside Canada.

The concept of "migrants" is defined at the Census Subdivision (CSD) level. For geographic levels below the CSD, such as enumeration areas (EAs) and census tracts (CTs), the distinction between the migrant and non-migrant population refers to the corresponding CSD of the EA or CT. For example, migrants within a CT are those persons who moved from a different CSD, while non-migrants are those who moved within the same CSD, although they moved in from a different CT in the same CSD or moved within the same CT.

(29) Population 5 years of age and over residing in Canada, excluding institutional residents and Canadians (military and government personnel) in households outside Canada.

The concept of "migrants" is defined at the Census Subdivision (CSD) level. For geographic levels below the CSD, such as enumeration areas (EAs) and census tracts (CTs), the distinction between the migrant and non-migrant population refers to the corresponding CSD of the EA or CT. For example, migrants within a CT are those persons who moved from a different CSD, while non-migrants are those who moved within the same CSD, although they moved in from a different CT in the same CSD or moved within the same CT.

(30) Includes 'Never attended school or attended kindergarten only'.

(31) Refers to courses completed at postsecondary institutions which normally require a secondary school graduation certificate or equivalent for entrance, as well as to other courses in related or like institutions which may not require a secondary school graduation certificate for entrance.

(32) Includes trades certificate or diploma and other non-university certificate or diploma.

(26) «Autres» inclut le Groenland, Saint-Pierre-et-Miquelon, la catégorie «Autres» ainsi que les immigrants nés au Canada.

(27) Inclut les quatre premiers mois seulement de 1996.

(28) Population de 1 an et plus résidant au Canada, à l'exclusion des pensionnaires d'un établissement institutionnel et des Canadiens (militaires et fonctionnaires) appartenant à un ménage à l'extérieur du Canada.

Le concept de «migrants» est défini au niveau des subdivisions de recensement (SDR). Pour les niveaux géographiques inférieurs aux SDR, comme les secteurs de dénombrement (SD) et les secteurs de recensement (SR), la distinction entre la population des migrants et des non-migrants est faite au niveau de la SDR correspondant au SD ou au SR. Par exemple, les migrants au sein d'un SR sont les personnes qui sont originaires d'une SDR différente, alors que les non-migrants sont celles qui ont déménagé à l'intérieur de la même SDR, même si elles sont passées d'un SR à un autre à l'intérieur de la même SDR ou ont déménagé à l'intérieur du même SR.

(29) Population de 5 ans et plus résidant au Canada, à l'exclusion des pensionnaires d'un établissement institutionnel et des Canadiens (militaires et fonctionnaires) appartenant à un ménage à l'extérieur du Canada.

Le concept de «migrants» est défini au niveau des subdivisions de recensement (SDR). Pour les niveaux géographiques inférieurs aux SDR, comme les secteurs de dénombrement (SD) et les secteurs de recensement (SR), la distinction entre la population des migrants et des non-migrants est faite au niveau de la SDR correspondant au SD ou au SR. Par exemple, les migrants au sein d'un SR sont les personnes qui sont originaires d'une SDR différente, alors que les non-migrants sont celles qui ont déménagé à l'intérieur de la même SDR, même si elles sont passées d'un SR à un autre à l'intérieur de la même SDR ou ont déménagé à l'intérieur du même SR.

(30) Inclut la catégorie «Aucune scolarité ou uniquement l'école maternelle».

(31) Désigne les cours terminés dans un établissement postsecondaire qui exige habituellement comme condition d'admission un certificat d'études secondaires ou l'équivalent; il peut aussi s'agir d'autres cours dans des établissements similaires qui ne demandent pas nécessairement comme condition d'admission un certificat d'études secondaires.

(32) Comprend un certificat ou un diplôme d'une école de métiers et un certificat ou un diplôme d'autres études non universitaires.

- (33) Includes trades certificate or diploma, other non-university certificate or diploma and university certificate or diploma below bachelor level.
- (34) Refers to persons who reported time spent doing one or more of the following unpaid work activities: a) unpaid housework; b) unpaid child care; c) unpaid care to seniors. For example, a respondent who reported 5 to 14 hours of housework and 30 to 59 hours of child care and no hours of care to seniors would fall into the category "Housework and child care only".
- (35) Unemployed persons 15 years of age and over who have never worked for pay or profit or who had worked only prior to January 1st of the previous year.
- (36) This category is also referred to as the 'Experienced Labour Force'.
- (37) Primary industries consist of Division A - Agricultural and Related Service Industries, Division B - Fishing and Trapping Industries, Division C - Logging and Forestry Industries and Division D - Mining (Including Milling), Quarrying and Oil Well Industries.
- (38) See Industry Divisions in the "Special Notes" section of the Reference Material.
- (39) Including loss.
- (40) For persons with income.
- (41) Percentages may not add to 100% due to rounding of the data.
- (42) Worked 49-52 weeks in 1995, mostly full time.
- (43) Worked 49-52 weeks in 1995, mostly part time, or worked 1-48 weeks.
- (44) See Reference Material for universe covered and for definitions of concepts and terms.
- (45) Calculations based on unrounded data.
- (46) Includes mobile homes and other movable dwellings such as houseboats and railroad cars.
- (33) Comprend un certificat ou un diplôme d'une école de métiers, un certificat ou un diplôme d'autres études non universitaires et un certificat ou un diplôme universitaire inférieur au baccalauréat.
- (34) Personnes qui ont déclaré du temps consacré à une ou plusieurs des activités de travail non rémunéré suivantes : a) travaux ménagers sans rémunération, b) soins aux enfants sans rémunération, c) soins aux personnes âgées sans rémunération. Par exemple, un répondant qui a déclaré 5 à 14 heures de travaux ménagers et 30 à 59 heures de soins aux enfants et aucune heure de soins aux personnes âgées serait classé dans la catégorie «Travaux ménagers et soins aux enfants seulement».
- (35) Chômeur(euse)s de 15 ans et plus n'ayant jamais travaillé pour un salaire ou un profit ou ayant travaillé seulement avant le 1er janvier de l'année précédente.
- (36) On nomme aussi cette catégorie «Population active expérimentée».
- (37) Les industries primaires comprennent la Division A - Industries agricoles et de services connexes, la Division B - Industries de la pêche et du piégeage, la Division C - Industries de l'exploitation forestière et des services forestiers et la Division D - Industries des mines (y compris broyage), carrières et puits de pétrole.
- (38) Voir les divisions d'industrie dans la section «Notes spéciales» des documents de référence.
- (39) Comprend les pertes.
- (40) S'applique aux personnes ayant un revenu.
- (41) Il est possible que la somme des pourcentages ne soit pas de 100 % en raison de l'arrondissement des données.
- (42) A travaillé 49-52 semaines en 1995, surtout à plein temps.
- (43) A travaillé 49-52 semaines en 1995, surtout à temps partiel, ou a travaillé 1-48 semaines.
- (44) Se reporter aux documents de référence pour connaître l'univers pris en compte et les définitions des concepts et des termes.
- (45) Les calculs sont basés sur des données non arrondies.
- (46) Comprend les habitations mobiles et les autres logements mobiles tels que les bateaux-maisons et les voitures de chemin de fer.

- (47) Includes the first five months only of 1996.
- (48) Users of 1996 Census data on Number of Bedrooms are cautioned that the counts for dwellings having no bedroom may be too high, due to the editing procedure used in processing the 1996 data. It is estimated that, at the national level, the counts for dwellings with no bedroom may be over-reported by 25%. These dwellings would have been classified as having one bedroom. The over-reporting is concentrated among dwellings with two rooms.
- (49) Figures shown here are for one-family households in tenant-occupied non-farm, non-reserve dwellings with 1995 household total income greater than zero (i.e. excludes zero or negative household total income).
- (50) Figures shown here are for all private households in tenant-occupied non-farm, non-reserve dwellings with 1995 household total income greater than zero (i.e. excludes zero or negative household total income).
- (51) Figures shown here are for one-family households in owner-occupied non-farm, non-reserve dwellings with 1995 household total income greater than zero (i.e. excludes zero or negative household total income).
- (52) Figures shown here are for all private households in owner-occupied non-farm, non-reserve dwellings with 1995 household total income greater than zero (i.e. excludes zero or negative household total income).
- (53) The average number of never-married sons and/or daughters at home per census family is calculated using the total number of never-married sons and/or daughters at home and the total number of census families.
- (54) Non-relatives may be present.
- (47) Ne comprend que les cinq premiers mois de 1996.
- (48) On avise les utilisateurs des données du recensement de 1996 qu'il se peut que les données ayant trait aux logements n'ayant aucune chambre à coucher soient trop élevées, en raison de la procédure d'édition ayant été utilisée lors du traitement des données de 1996. On estime qu'au niveau national, les chiffres portant sur les logements n'ayant aucune chambre à coucher ont été surdéclarés par 25 %. Ces logements auraient été classés comme ayant une chambre à coucher. La surdéclaration se produit surtout au niveau des logements ayant deux pièces.
- (49) Les chiffres qui figurent ici s'appliquent aux ménages unifamiliaux dans les logements non agricoles hors réserve occupés par un locataire et ayant un revenu total du ménage (1995) supérieur à zéro (c.-à-d., exclut le revenu total du ménage de zéro ou d'une valeur négative).
- (50) Les chiffres qui figurent ici s'appliquent à tous les ménages dans les logements non agricoles hors réserve occupés par un locataire et ayant un revenu total du ménage (1995) supérieur à zéro (c.-à-d., exclut le revenu total du ménage de zéro ou d'une valeur négative).
- (51) Les chiffres qui figurent ici s'appliquent aux ménages unifamiliaux dans les logements non agricoles hors réserve occupés par le propriétaire et ayant un revenu total du ménage (1995) supérieur à zéro (c.-à-d., exclut le revenu total du ménage de zéro ou d'une valeur négative).
- (52) Les chiffres qui figurent ici s'appliquent à tous les ménages dans les logements non agricoles hors réserve occupés par le propriétaire et ayant un revenu total du ménage (1995) supérieur à zéro (c.-à-d., exclut le revenu total du ménage de zéro ou d'une valeur négative).
- (53) Le nombre moyen de fils et/ou de filles jamais mariés à la maison par famille de recensement est calculé à partir du nombre total de fils et/ou de filles jamais mariés à la maison et du nombre total de familles de recensement.
- (54) Peut inclure des personnes non apparentées.

Definitions

Aboriginal Population

Refers to those persons who reported identifying with at least one Aboriginal group, i.e. North American Indian, Métis or Inuit (Eskimo) and/or those who reported being a Treaty Indian or a Registered Indian as defined by the *Indian Act* of Canada and/or who were members of an Indian Band or First Nation. For further information, see the definitions "Aboriginal: Registered or Treaty Indian" and "Aboriginal: Member of an Indian Band or First Nation" in the 1996 Census Dictionary (Catalogue No. 92-351-XPE).

Age

Refers to the age at last birthday (as of the census reference date, May 14, 1996). This variable is derived from date of birth.

Census Agglomeration (CA)

A census agglomeration (CA) is a large urban area (known as the urban core) together with adjacent urban and rural areas (known as urban and rural fringes) that have a high degree of social and economic integration with the urban core. A CA has an urban core population of at least 10,000, based on the previous census. However, if the population of the urban core of a CA declines below 10,000, the CA is retired. Once a CA attains an urban core population of at least 100,000, based on the previous census, it is eligible to become a CMA.

Census Division (CD)

Census division (CD) is the general term applied to areas established by provincial law which are intermediate geographic areas between the municipality (census subdivision) and the province level. Census divisions represent counties, regional districts, regional municipalities and other types of provincially legislated areas.

In Newfoundland, Manitoba, Saskatchewan and Alberta, provincial law does not provide for these administrative geographic areas. Therefore, census divisions have been created by Statistics Canada in cooperation with these provinces for the dissemination of statistical data. In the Yukon Territory, the census division is equivalent to the entire territory.

Census Family

Refers to a now-married couple (with or without never-married sons and/or daughters of either or both spouses), a couple living common-law (with or without never-married sons and/or daughters of either or both partners) or a lone parent of any marital status, with at least one never-married son or daughter living in the same dwelling.

Census Family Living Arrangements

Refers to the classification of persons in terms of whether they are members of a family household or a non-family household and whether they are family or non-family persons. For further information, see Household Type and Census Family Status definitions in the 1996 Census Dictionary (Catalogue No. 92-351-XPE).

Census Family Structure

Refers to the classification of census families into families of now-married couples (with or without never-married sons or daughters of either or both spouses), families of common-law couples (with or without never-married sons or daughters of either or both partners) and lone-parent families by sex of parent.

Census Metropolitan Area (CMA)

A census metropolitan area (CMA) is a very large urban area (known as the urban core) together with adjacent urban and rural areas (known as urban and rural fringes) that have a high degree of social and economic integration with the urban core. A CMA has an urban core population of at least 100,000, based on the previous census. Once an area becomes a CMA, it is retained as a CMA even if the population of its urban core declines below 100,000.

Census Subdivision (CSD)

Census subdivision is the general term applying to municipalities (as determined by provincial legislation) or their equivalent (for example, Indian reserves, Indian settlements and unorganized territories).

In Newfoundland, Nova Scotia and British Columbia, the term also describes geographic areas that have been created by Statistics Canada in cooperation with the provinces as equivalents for municipalities for the dissemination of statistical data.

Census Tract (CT)

Census tracts (CTs) are small geographic units representing urban or rural neighbourhood-like communities created in census metropolitan areas and census agglomerations (with an urban core population of 50,000 or more at the previous census).

CTs are initially delineated by a committee of local specialists (for example, planners, health and social workers, educators) in conjunction with Statistics Canada. Once a census metropolitan area (CMA) or census agglomeration (CA) has been subdivided into census tracts, the census tracts are maintained even if the urban core population of the CMA or CA subsequently declines below 50,000.

Condition of Dwelling

Refers to whether, in the judgement of the respondent, the dwelling requires any repairs (excluding desirable remodelling or additions).

Economic Family

Refers to a group of two or more persons who live in the same dwelling and are related to each other by blood, marriage, common-law or adoption.

Ethnic Origin

Refers to the ethnic or cultural group(s) to which the respondent's ancestors belong. Ethnic or cultural origin refers to the ethnic "roots" or ancestral background of the population and should not be confused with citizenship or nationality.

This publication provides total response counts for the 15 most frequently reported ethnic origins in a given geographic region. Total responses indicate the number of respondents who reported each ethnic origin, either as their only response or in addition to one or more other ethnic origins.

The data in this publication cannot be used to calculate the ethnic distribution of the population because respondents who reported more than one ethnic origin are counted in the total response count for each ethnic origin they reported. For example, a respondent who reported "Canadian and English" is included in the total response count for "Canadian" and the total response count for "English".

Comparability of ethnic origin data between the 1996 Census and previous censuses has been affected by several factors including changes in the question format, wording, examples (such as "Canadian"), instructions and data processing, as well as by the social environment at the time of the census. The 1996 Census required that respondents write in their ethnic origin(s) on four write-in lines, whereas previous censuses provided the respondent with both mark-in categories and write-in lines.

Gross Rent

Refers to the total average monthly payments paid by tenant households to secure shelter.

Household Size

Refers to the number of persons in a private household.

Household Type

Refers to the basic division of private households into family and non-family households.

Family household refers to a household that contains at least one census family, that is a married couple with or without never-married sons or daughters, or a couple living common-law with or without never-married sons or daughters, or a lone parent living with one or more never-married sons or

daughters (lone-parent family). One-family household refers to a single census family (with or without other non-family persons) that occupies a private dwelling. Multiple-family household refers to one in which two or more census families (with or without additional non-family persons) occupy the same private dwelling.

Non-family household refers to either one person living alone in a private dwelling or to a group of two or more people who share a private dwelling, but who do not constitute a census family.

Immigration: Immigrant Population

Refers to people who are, or have been, landed immigrants in Canada. A landed immigrant is a person who has been granted the right to live in Canada permanently by immigration authorities. Some immigrants have resided in Canada for a number of years, while others are recent arrivals. Most immigrants are born outside Canada, but a small number were born in Canada. For more information on historical changes, see the Immigration Population definition in the 1996 Census Dictionary (Catalogue No. 92-351-XPE).

Immigration: Landed Immigrant

Refers to people who have been granted the right to live in Canada permanently by immigration authorities.

Immigration: Non-immigrant Population

Refers to people born in Canada for the censuses prior to 1981. For the 1981 Census and subsequent censuses, non-immigrants refers to people who are Canadian citizens by birth. Although most were born in Canada, a small number were born outside Canada to Canadian parents.

Immigration: Non-permanent Resident

Refers to persons who, at the time of the census, held a student or employment authorization, Minister's permit or who were refugee claimants, as well as family members living with them. For further information on this population, refer to "Non-permanent Residents" in the "Special Notes" section of the Reference Material.

Immigration: Period of Immigration

Refers to groupings of years derived from the year of immigration question. Year of immigration refers to the year landed immigrant status was first obtained.

Income: Average, Median and Standard Error

Average Income

Average income refers to the weighted mean total income of a group of income units (individuals, families or households) and is calculated from unrounded data by dividing the aggregate income of the group (e.g., males, 45-54 years of age, female lone-parent families, one-person households) by the number of units in that group.

In the case of individuals, average income is calculated only for individuals with income (positive or negative). In all other cases, both with and without income units are included in the calculation.

This concept and procedure applies to total income, employment income, wages and salaries and any other component of income.

Median Income

The median income of a specified group of income units is that amount which divides their income size distribution into two halves, i.e. the incomes of the first half of the income units are below the median, while those of the second half are above the median.

In the case of individuals, median income is calculated only for individuals with income (positive or negative). In all other cases, both with and without income units are included in the calculation.

This concept and procedure applies to total income, employment income, wages and salaries and any other component of income.

Standard Error of Average Income

Refers to the estimated standard error of average income for an income size distribution. If interpreted as shown below, it serves as a rough indicator of the precision of the corresponding estimate of average income. For about 68% of the samples which could be selected from the sample frame, the difference between the sample estimate of average income and the corresponding figure based on complete enumeration would be less than one standard error. For about 95% of the possible samples, the difference would be less than two standard errors and, in about 99% of the samples, the difference would be approximately two and a half standard errors.

Income: Census Family Total Income

The total income of a census family is the sum of the total incomes of all members of that family.

Income: Composition of Income

The composition of the total income of a population group or a geographic area refers to the relative share of each income source or group of sources, expressed as a percentage of the aggregate total income of that group or area.

For the profile series three groups of sources are used; employment income, which included wages and salaries and income from farm and non-farm self employment; government transfer payments which includes all transfers or payments received from any level of government and covered as a separate income source; other income which includes investment income, retirement pensions and other money income. See "Income: Total Income" for each income source description.

Income: Economic Family Total Income

The total income of an economic family is the sum of the total incomes of all members of that family.

Income: Employment Income/Earnings

Refers to total income received by persons 15 years of age and over during calendar year 1995 as wages and salaries, net income from non-farm unincorporated business and/or professional practice and net farm self-employment income.

Income: Household Total Income

The total income of a household is the sum of the total incomes of all members of that household.

Income: Incidence of Low Income

The incidence of low income is the proportion or percentage of economic families or unattached individuals in a given classification below the low income cut-offs. These incidence rates are calculated from unrounded estimates of economic families and unattached individuals 15 years of age and over. Since all members of an economic family share a common status, incidence of low income can also be calculated for the population in private households.

Income: Income Status

Refers to the position of an economic family or an unattached individual 15 years of age and over in relation to Statistics Canada's low income cut-offs (LICOs).

Income: Low Income Cut-offs (LICOs)

Measures of low income known as low income cut-offs (LICOs) were first introduced in Canada in 1968 based on 1961 Census income data and 1959 family expenditure patterns. At that time, expenditure patterns indicated that Canadian families spent about 50% of their income on food, shelter and clothing. It was arbitrarily estimated that families spending 70% or more of their income on these basic necessities would be in "straitened" circumstances. With this assumption, low income cut-off points were set for five different sizes of families.

Subsequent to these initial cut-offs, revised low income cut-offs were established based on national family expenditure data from 1969, 1978, 1986 and 1992. These data indicated that Canadian families spent, on average, 42% in 1969, 38.5% in 1978, 36.2% in 1986 and 34.7% in 1992 of their income on basic necessities. By adding the original difference of 20 percentage points to the basic level of expenditure on necessities, new low income cut-offs were set at income levels differentiated by family size and degree of urbanization. Since then, these cut-offs have been updated yearly by changes in the consumer price index.

The following is the 1995 matrix of low income cut-offs:

Low Income Cut-offs for Economic Families and Unattached Individuals, 1995.

Family size	Size of area of residence				
	500,000 or more	100,000 to 499,999	30,000 to 99,999	Small urban regions	Rural (farm and non-farm)
1	16,874	14,473	14,372	13,373	11,661
2	21,092	18,091	17,965	16,716	14,576
3	26,232	22,500	22,343	20,790	18,129
4	31,753	27,235	27,046	25,167	21,944
5	35,494	30,445	30,233	28,132	24,530
6	39,236	33,654	33,420	31,096	27,116
7+	42,978	36,864	36,607	34,061	29,702

Income: Total Income

Refers to the total money income received from the following sources during calendar year 1995 by persons 15 years of age and over:

Wages and Salaries

Refers to gross wages and salaries before deductions for such items as income tax, pensions and Unemployment Insurance. Included in this source are military pay and allowances, tips, commissions and cash bonuses, as well as all types of casual earnings during calendar year 1995. The value of taxable allowances and benefits provided by employers, such as free lodging and free automobile use, is excluded.

Net Farm Income

Refers to net income (gross receipts from farm sales minus depreciation and cost of operation) received during calendar year 1995 from the operation of a farm, either on own account or in partnership. In the case of partnerships, only the respondent's share of income was reported. Also included are cash advances, dividends from cooperatives, gross insurance proceeds and all rebates and farm-support payments to farmers from federal, provincial and regional agricultural programs (e.g., milk subsidies and marketing board payments). However, the value of income "in kind", such as agricultural products produced and consumed on the farm, is excluded.

Net Non-farm Income from Unincorporated Business and/or Professional Practice

Refers to net income (gross receipts minus expenses of operation such as wages, rents and depreciation) received during calendar year 1995 from the respondent's non-farm

unincorporated business or professional practice. In the case of partnerships, only the respondent's share was reported. Also included is net income from persons babysitting in their own homes, self-employed fishermen, hunters and trappers, operators of direct distributorships such as those selling and delivering cosmetics, as well as from freelance activities of artists, writers, music teachers, hairdressers, dressmakers, etc.

Federal Child Tax Benefits

Refers to federal Child Tax benefits paid during calendar year 1995 to parents with dependent children under 18 years of age.

Old Age Security Pension and Guaranteed Income Supplement

Refers to Old Age Security pensions and Guaranteed Income Supplements paid to persons 65 years of age and over, and spouses' allowances paid to 60 to 64 year old spouses of old age security recipients or widow(er)s by only the federal government during the calendar year 1995.

Benefits from Canada or Quebec Pension Plan

Refers to benefits received during calendar year 1995 from the Canada or Quebec Pension Plan (e.g., retirement pensions, survivors' benefits and disability pensions). Does not include lump-sum death benefits.

Benefits from Unemployment Insurance

Refers to total Unemployment Insurance benefits received during calendar year 1995, before income tax deductions. It includes benefits for unemployment, sickness, maternity, paternity, adoption, work sharing, retraining and benefits to

self-employed fishermen received under the federal Unemployment Insurance Program.

Other Income from Government Sources

Refers to all transfer payments, excluding those covered as a separate income source (federal Child Tax benefits, Old Age Security pensions and Guaranteed Income Supplements, Canada or Quebec Pension Plan benefits and Unemployment Insurance benefits) received from federal, provincial or municipal programs during calendar year 1995. This source includes social assistance payments received by persons in need, such as mothers with dependent children, persons temporarily or permanently unable to work, elderly individuals, the blind and the disabled. Included are provincial income supplement payments to the elderly and provincial payments to the elderly to help offset accommodation costs. Also included are other transfer payments such as payments received from training programs sponsored by the federal and provincial governments, TAGS payments for employees in the fishing industry, regular payments from provincial automobile insurance plans, veterans' pensions, war veterans' allowance, pensions to widows and dependants of veterans, and workers' compensation. Additionally, any amounts received in 1995 for refundable provincial tax credits and the federal goods and services tax credits are included.

Dividends, Interest on Bonds, Deposits and Savings Certificates, and Other Investment Income

Refers to interest received during calendar year 1995 from deposits in banks, trust companies, cooperatives, credit unions, caisses populaires, etc., as well as interest on savings certificates, bonds and debentures and all dividends from both Canadian and foreign corporate stocks and mutual funds. Also included is other investment income from either Canadian or foreign sources such as net rents from real estate, mortgage and loan interest received, regular income from an estate or trust fund, and interest from insurance policies.

Retirement Pensions, Superannuation and Annuities, Including Those from RRSPs and RRIFs

Refers to all regular income received during calendar year 1995 as the result of having been a member of a pension plan of one or more employers. It includes payments received from all annuities, including payments from a matured Registered Retirement Savings Plan (RRSP) in the form of a life annuity, a fixed term annuity, a Registered Retirement Income Fund (RRIF) or an income-averaging annuity contract; pensions paid to widow(er)s or other relatives of deceased pensioners; pensions of retired civil servants, Armed Forces personnel and Royal Canadian Mounted Police (RCMP) officers; annuity payments received from the Canadian Government Annuities Fund, an insurance company, etc. Does not include lump-sum death benefits, lump-sum benefits or withdrawals from a pension plan or RRSP, or refunds of overcontributions.

Other Money Income

Refers to regular cash income received during calendar year 1995 and not reported in any of the other nine sources listed on the questionnaire, e.g., alimony, child support, periodic support from other persons not in the household, net income from roomers and boarders, income from abroad (excluding

dividends and interest), non-refundable scholarships and bursaries, severance pay, royalties, wage-loss replacement benefits and strike pay.

Receipts Not Counted as Income

Gambling gains and losses, money inherited during the year in a lump sum, capital gains or losses, receipts from the sale of property or personal belongings, income tax refunds, loans received, loans repaid to an individual as the lender, lump-sum settlements of insurance policies, rebates of property taxes and other taxes, and refunds of pension contributions were excluded as was all income "in kind" such as free meals, living accommodations, or agricultural products produced and consumed on the farm.

Journey to Work: Mode of Transportation

Refers to the mode of transportation to work of non-institutional residents 15 years of age and over who have worked since January 1, 1995. Persons who indicated in the place of work question that they either had no fixed workplace address, or specified a usual place of work address, were asked to identify the mode of transportation they most frequently used to commute between home and work. The variable usually relates to the individual's job in the week prior to enumeration. However, if the person had not worked during that week but had worked at some time since January 1, 1995, the information relates to the job held longest during that period.

Journey to Work: Place of Work Status

Refers to the place of work of non-institutional residents 15 years of age and over who have worked since January 1, 1995. The variable usually relates to the individual's job held in the week prior to enumeration. However, if the person had not worked during that week but had worked at some time since January 1, 1995, the information relates to the job held longest during that period.

Worked at home - Persons whose job is located in the same building as their place of residence, persons who live and work on the same farm, and teleworkers who spend most of their work week working at home.

Worked outside Canada - Persons who work as diplomats, Armed Forces personnel and other persons enumerated abroad. Includes also recent immigrants who may not currently be employed but whose job of longest duration since January 1, 1995 was held outside Canada.

No fixed workplace - Persons who do not go from home to the same workplace location at the beginning of each shift. Such persons include building and landscape contractors, travelling salespersons, independent truck drivers, etc.

Usual Place of Work - Persons who are not included in the categories described above and who report to the same (usual) workplace location at the beginning of each shift are included here. Respondents were asked to provide the street address, city, town, village, township, municipality or Indian reserve, province/territory and postal code of their workplace. If the full

street address was not known, the name of the building or nearest street intersection could be substituted.

Teleworkers who spend less than one-half of their work week working at their home office were asked to report the full address of their employer. Persons whose actual workplace location varied but who reported regularly to an employer's headquarters at the beginning of each shift were asked to report the full address of the headquarters.

Labour Market Activities: Class of Worker

This variable classifies persons who reported a job into those who (a) worked mainly for wages, salaries, commissions or payments "in kind" (payments in goods or services rather than money), (b) worked without pay in a family farm, business or professional practice owned or operated by a related household member, (c) worked mainly for themselves, with or without paid help. The job reported was the one held in the week prior to enumeration if the person was employed, or the job of longest duration since January 1, 1995, if the person was not employed during the reference week. Persons with two or more jobs in the reference week were to provide information for the job at which they worked the most hours.

Incorporation Status

Refers to the legal status of a business or farm. It is directed at persons who were mainly self-employed, either with or without paid help in the job reported (i.e. their job in the week prior to enumeration or that of longest duration since January 1, 1995). An incorporated business is a business or farm which has been formed into a legal corporation, having a legal entity under either federal or provincial laws. An unincorporated business or farm has no separate legal entity, but may be a partnership, family business or owner-operated business.

Labour Market Activities: Experienced Labour Force

Refers to persons 15 years of age and over, excluding institutional residents, who were employed or unemployed during the week (Sunday to Saturday) prior to Census Day, and who had last worked for pay or in self-employment in either 1995 or in 1996. The experienced labour force can be derived by excluding from the total labour force those unemployed persons 15 years of age and over who have never worked or who had last worked prior to January 1, 1995 only.

Labour Market Activities: Industry (Based on 1980 Standard Industrial Classification)

Refers to the general nature of the business carried out in the establishment where the person worked, as indicated by the name of the employer and the kind of business, industry or service. Data are available for persons 15 years of age and over, excluding institutional residents. If the person did not have a job during the week prior to enumeration, data relate to the job of longest duration since January 1, 1995. Persons with two or more jobs were to report the information for the job at which they worked the most hours.

The 1996 industry data are produced according to the 1980 Standard Industrial Classification. This classification consists of a systematic and comprehensive arrangement of industries structured into 18 divisions, 75 major groups and 296 groups. These industrial groups are based on the general nature of the establishment's business, industry or service. For further information on the classification, see *Standard Industrial Classification, 1980*, Catalogue No. 12-501E.

Labour Market Activities: Inexperienced Labour Force

The inexperienced labour force consists of unemployed persons 15 years of age and over, excluding institutional residents, who, in the week prior to enumeration, had never worked for pay or in self-employment, or who had last worked for pay or in self-employment prior to January 1, 1995 only.

Labour Market Activities: Labour Force Activity

Refers to the labour market activity of the population 15 years of age and over, excluding institutional residents, in the week (Sunday to Saturday) prior to Census Day. Respondents were classified as either employed or unemployed. The remainder of the working age population is classified as not in the labour force.

Employed

Refers to persons 15 years of age and over, excluding institutional residents, who, during the week (Sunday to Saturday) prior to Census Day:

- (a) did any work at all for pay or in self-employment; or
- (b) were absent from their job or business for the entire week because of vacation, illness, a labour dispute at their place of work or other reasons.

Unemployed

Refers to persons 15 years of age and over, excluding institutional residents, who, during the week (Sunday to Saturday) prior to Census Day, were without paid work and were available for work and either:

- (a) had actively looked for work in the past four weeks; or
- (b) were on temporary lay-off and expected to return to their job; or
- (c) had definite arrangements to start a new job in four weeks or less.

Not in Labour Force

Refers to those persons 15 years of age and over, excluding institutional residents, who, in the week (Sunday to Saturday) prior to Census Day, were neither employed nor unemployed. It includes persons who did not work for pay or in self-employment in the week prior to enumeration and:

- (a) did not look for paid work in the four weeks prior to enumeration;
- (b) were not on temporary lay-off; and,

(c) did not have a new job to start in four weeks or less.

It also includes persons who looked for work during the last four weeks but were not available to start work in the week prior to enumeration.

Participation Rate

Refers to the total labour force in the week (Sunday to Saturday) prior to Census Day, expressed as a percentage of the population 15 years of age and over, excluding institutional residents. The participation rate for a particular group (age, sex, marital status, geographic area, etc.) is the total labour force in that group, expressed as a percentage of the population in that group.

Unemployment Rate

Refers to the unemployed labour force expressed as a percentage of the total labour force in the week (Sunday to Saturday) prior to Census Day. Data are available for persons 15 years of age and over, excluding institutional residents. The unemployment rate for a particular group (age, sex, marital status, geographic area, etc.) is the unemployed labour force in that group, expressed as a percentage of the total labour force in that group, in the week prior to enumeration.

Note:

The components of Population and Labour Force Activity are illustrated in Figure 9 of the 1996 Census Dictionary, Catalogue no. 92-351-XPE.

For information on the comparability of Labour Force Activity with those of previous censuses and with the Labour Force Survey, see Appendix E of the 1996 Census Dictionary, Catalogue no. 92-351-XPE.

Labour Market Activities: Occupation (Based on 1991 Standard Occupational Classification)

Refers to the kind of work persons were doing during the reference week, as determined by their kind of work and the description of the most important duties in their job. Data are available for persons 15 years of age and over, excluding institutional residents. If the person did not have a job during the week prior to enumeration, the data relate to the job of longest duration since January 1, 1995. Persons with two or more jobs were to report the information for the job at which they worked the most hours.

Labour Market Activities: Total Labour Force (in Reference Week)

Refers to all persons 15 years of age and over, excluding institutional residents, who were either employed or unemployed during the week (Sunday to Saturday) prior to Census Day.

Land Area

Land area refers to the area in square kilometres of the land-based portions of the census geographic areas.

Language: First Official Language Spoken

Refers to a variable specified within the framework of the *Official Languages Act*.

Language: Home Language

Refers to the language spoken most often at home by the individual at the time of the census.

Language: Knowledge of Non-official Languages

Refers to languages, other than English or French, in which the respondent can conduct a conversation.

Language: Knowledge of Official Languages

Refers to the ability to conduct a conversation in English only, in French only, in both English and French or in neither of the official languages of Canada.

Language: Mother Tongue

Refers to the first language learned at home in childhood and still understood by the individual at the time of the census.

Legal Marital Status

Refers to the legal conjugal status of a person.

The various responses are defined as follows:

Legally married (and not separated)

Persons whose husband or wife is living, unless the couple is separated or a divorce has been obtained. In 1996, Aboriginal people married according to traditional customs were instructed to report themselves as legally married.

Separated, but still legally married

Persons currently married, but who are no longer living with their spouse (for any reason other than illness or work) and have not obtained a divorce.

Divorced

Persons who have obtained a legal divorce and who have not remarried.

Widowed

Persons who have lost their spouse through death and who have not remarried.

Never married (Single)

Persons who have never married (including all persons less than 15 years of age) and persons whose marriage has been annulled and who have not remarried.

Mobility 1: Mobility Status – Place of Residence 1 Year Ago

Refers to the relationship between a person's usual place of residence on Census Day and his or her usual place of residence one year earlier. A person is classified as a non-mover if no difference exists. Otherwise, a person is classed as a mover and this categorization is called Mobility Status (1 Year Ago). Within the category movers, a further distinction is made between non-migrants and migrants; this difference is called migration status.

Non-movers are persons who, on Census Day, were living at the same address which they occupied one year earlier.

Movers are persons who, on Census Day, were living at a different address than the one at which they resided one year earlier.

Non-migrants are movers who, on Census Day, were living at a different address but in the same census subdivision (CSD) that they occupied one year earlier.

Migrants are movers who, on Census Day, were residing in a different CSD one year earlier (internal migrants) or who were living outside Canada one year earlier (external migrants).

Mobility 5: Mobility Status – Place of Residence 5 Years Ago

Refers to the relationship between a person's usual place of residence on Census Day and his or her usual place of residence five years earlier. A person is classified as a non-mover if no difference exists. Otherwise, a person is classed as a mover and this categorization is called Mobility Status (5 Years Ago). Within the category movers, a further distinction is made between non-migrants and migrants; this difference is called migration status.

Non-movers are persons who, on Census Day, were living at the same address which they occupied five years earlier.

Movers are persons who, on Census Day, were living at a different address than the one at which they resided five years earlier.

Non-migrants are movers who, on Census Day, were living at a different address but in the same census subdivision (CSD) that they occupied five years earlier.

Migrants are movers who, on Census Day, were residing in a different CSD five years earlier (internal migrants) or who were living outside Canada five years earlier (external migrants).

Occupied Private Dwelling

Refers to a private dwelling in which a person or a group of persons are permanently residing. Also included are private dwellings whose usual residents are temporarily absent on Census Day. Unless otherwise specified, all data in housing reports are for occupied private dwellings rather than

unoccupied private dwellings or dwellings occupied solely by foreign and/or temporary residents.

Owner's Major Payments or Gross Rent as a Percentage of Household Income

Refers to the proportion of average monthly 1995 total household income which is spent on owner's major payments (in the case of owner-occupied dwellings) or on gross rent (in the case of tenant-occupied dwellings). This concept is illustrated below:

(a) Owner-occupied non-farm dwellings:

$$\frac{\text{Owner's major payments}}{(\text{1995 total annual household income}) / 12} \times 100 = \text{___} \%$$

(b) Tenant-occupied non-farm dwellings:

$$\frac{\text{Gross rent}}{(\text{1995 total annual household income}) / 12} \times 100 = \text{___} \%$$

Period of Construction

Refers to the period in time during which the building or dwelling was originally constructed.

Private Dwelling

Refers to a separate set of living quarters with a private entrance either from outside or from a common hall, lobby, vestibule or stairway inside the building. The entrance to the dwelling must be one that can be used without passing through the living quarters of someone else. The dwelling must meet the three conditions necessary for year-round occupancy:

- (a) a source of heat or power (as evidenced by chimneys, power lines, oil or gas pipes or meters, generators, woodpiles, electric lights, heating pumps, solar heating panels, etc.);
- (b) access to a source of drinking water throughout the year (as evidenced by faucets, drain pipes, wells, water pumps, etc.);
- (c) an enclosed space that provides shelter from the elements (as evidenced by complete and enclosed walls and roof, and by doors and windows that provide protection from wind, rain and snow).

The census classifies private dwellings into regular private dwellings, marginal dwellings and dwellings under construction. Regular private dwellings are further classified into three major groups: occupied dwellings (occupied by usual residents), unoccupied dwellings and dwellings occupied by foreign and/or temporary residents. Marginal dwellings and dwellings under construction are classified as occupied by usual residents or by foreign and/or temporary residents. Marginal dwellings and

dwellings under construction that were unoccupied on Census Day are not counted in the housing stock.

Private Household

Refers to a person or a group of persons (other than foreign residents) who occupy a private dwelling and do not have a usual place of residence elsewhere in Canada.

Province/Territory

Province and territory refer to the major political divisions of Canada. From a statistical point of view, they are a basic unit for which data are tabulated and cross-classified. The ten provinces combined with the two territories cover the complete country.

Rooms

Refers to the number of rooms in a dwelling. A room is an enclosed area within a dwelling which is finished and suitable for year-round living.

Schooling: Highest Level of

Refers to the highest grade or year of elementary or secondary school attended, or the highest year of university or other non-university completed. University education is considered to be a higher level of schooling than other non-university. Also, the attainment of a degree, certificate or diploma is considered to be at a higher level than years completed or attended without an educational qualification.

Schooling: School Attendance

Refers to either full-time or part-time (day or evening) attendance at school, college or university during the eight-month period between September 1995 and May 14, 1996. Attendance is counted only for courses which could be used as credits towards a certificate, diploma or degree.

Sex

Refers to the gender of the respondent.

Tenure

Refers to whether some member of the household owns or rents the dwelling, or whether the dwelling is Band housing (on an Indian reserve or settlement).

Unattached Individual

Refers to a household member who is not a member of an economic family. Unattached individuals may either live alone or in a household where they are not related to any other member of that household. Income statistics are produced for unattached individuals who are at least 15 years of age.

Unpaid Work: Unpaid Care to Seniors

Refers to time spent providing unpaid care or assistance to seniors in the week (Sunday to Saturday) prior to Census Day. Data are available for persons 15 years of age and over, excluding institutional residents.

Unpaid Work: Unpaid Child Care

Refers to time spent taking care of one's own or someone else's children without pay in the week (Sunday to Saturday) prior to Census Day. Data are available for persons 15 years of age and over, excluding institutional residents.

Unpaid Work: Unpaid Housework

Refers to time spent doing unpaid housework, yard work or home maintenance in the week (Sunday to Saturday) prior to Census Day. It includes time spent doing housework for one's own household or the household of others. Data are available for persons 15 years of age and over, excluding institutional residents.

Value of Dwelling

Refers to the dollar amount expected by the owner if the dwelling were to be sold.

Visible Minority

Refers to the visible minority group to which the respondent belongs. The *Employment Equity Act* defines visible minorities as "persons, other than Aboriginal peoples, who are non-Caucasian in race or non-white in colour".

The visible minority population includes the following groups: Chinese, South Asian, Black, Arab/West Asian, Filipino, Southeast Asian, Latin American, Japanese, Korean and Pacific Islander.

The 1996 Census was the first census to ask a direct question to provide data on visible minorities. Information on the visible minority population is obtained from the population group question (Question 19).

Data Quality

General

The 1996 Census was a large and complex undertaking and, while considerable effort was taken to ensure high standards throughout all collection and processing operations, the resulting estimates are inevitably subject to a certain degree of error. Users of census data should be aware such error exists, and have some appreciation of its main components, so that they can assess the usefulness of census data for their purposes and the risks involved in basing conclusions or decisions on these data.

Errors can arise at virtually every stage of the census process, from the preparation of materials through the listing of dwellings, data collection and processing. Some errors occur more or less at random, and when the individual responses are aggregated for a sufficiently large group, such errors tend to cancel out. For errors of this nature, the larger the group, the more accurate the corresponding estimate. It is for this reason that users are advised to be cautious when using small estimates. There are some errors, however, which might occur more systematically, and which result in "biased" estimates. Because the bias from such errors is persistent no matter how large the group for which responses are aggregated, and because bias is particularly difficult to measure, systematic errors are a more serious problem for most data users than the random errors referred to previously.

For census data in general, the principal types of error are as follows:

- **coverage errors**, which occur when dwellings and/or individuals are missed, incorrectly included or double counted;
- **non-response errors**, which result when responses cannot be obtained from a small number of households and/or individuals, because of extended absence or some other reason;
- **response errors**, which occur when the respondent, or sometimes the Census Representative, misunderstands a census question, and records an incorrect response;
- **processing errors**, which can occur at various steps including coding, when "write-in" responses are transformed into numerical codes; data capture, when responses are transferred from the census questionnaire to computer tapes by key-entry operators; and imputation, when a "valid", but not necessarily correct, response is inserted into a record by the computer to replace missing or "invalid" data ("valid" and "invalid" referring to whether or not the response is consistent with other information on the record);
- **sampling errors**, which apply only to the supplementary questions on the "long form" asked of a one-fifth sample of households, and which arise from the fact that the results for these questions, when weighted up to represent the whole population, inevitably differ somewhat from the results

which would have been obtained if these questions had been asked of all households.

The above types of error each have both random and systematic components. Usually, however, the systematic component of sampling error is very small in relation to its random component. For the other non-sampling errors, both random and systematic components may be significant.

Coverage Errors

Coverage errors affect the accuracy of the census counts, that is the sizes of the various census universes: population, families, households and dwellings. While steps have been taken to correct certain identifiable errors, the final counts are still subject to some degree of error resulting from persons or dwellings being missed, incorrectly included in the census or double-counted.

Missed dwellings or persons result in undercoverage. Dwellings can be missed because of the misunderstanding of enumeration area (EA) boundaries, or because they are not apparent (e.g. unmarked dwellings) or appear uninhabitable. Persons can be missed when their dwelling is missed or is classified as vacant, or when individual household members are omitted from the questionnaire because the respondent misinterprets the instructions on whom to include. Some individuals may be missed because they have no usual residence and did not spend census night in any dwelling.

Dwellings or persons that are incorrectly included or double counted result in overcoverage. Overcoverage of dwellings can occur when structures unfit for habitation are listed as dwellings, or when units which do not meet the census definition of a dwelling are listed separately instead of being treated as part of a larger dwelling. Double counting of dwellings also can occur because of ambiguity over EA boundaries. Persons can be double counted because their dwelling is double counted or because the guidelines on whom to include on the questionnaire have been misunderstood. Occasionally, someone who is not in the census population universe, such as a foreign resident or a fictitious person, may, incorrectly, be enumerated in the census. On average, overcoverage is less likely to occur than undercoverage and, as a result, counts of dwellings and persons are likely to be slightly underestimated.

In 1996, three studies are used to measure coverage error. In the Vacancy Check, a sample of dwellings listed as vacant was revisited to verify that they were vacant on Census Day. Adjustments have been made to the final census counts for households and persons missed because their dwelling was incorrectly classified as vacant. Despite these adjustments, the final counts are still subject to some undercoverage. Undercoverage tends to be higher for certain segments of the population such as young male adults and recent immigrants. The Reverse Record Check study is used to measure the residual undercoverage for Canada, and each province and territory. The Overcoverage Study is designed to investigate overcoverage errors. The results of the Reverse Record Check and the Overcoverage Study, when taken together, furnish an estimate of net undercoverage.

Other Non-Sampling Errors

While coverage errors affect the number of units in the various census universes, other errors affect the characteristics of those units.

Sometimes, it is not possible to obtain a complete response from a household, even though the dwelling was identified as occupied and a questionnaire dropped off. The household members may have been away throughout the census period or, in rare instances, the householder may have refused to complete the form. More frequently, the questionnaire is returned but information is missing for some questions or individuals. Considerable effort is devoted to ensure as complete a response as possible. Census Representatives edit the questionnaires and follow up on missing information. Their work is then checked by both a supervisor and a quality control technician. Despite this, at the end of the collection stage, a small number of responses is still missing. Although missing entries are eliminated during processing by replacing a missing value by the corresponding entry for a "similar" record, there remain some potential non-response errors. This is particularly serious if the non-respondents differ in some respects from the respondents, since this procedure will result in non-response bias.

Even when a response is obtained, it may not be entirely accurate. The respondent may have misinterpreted the question or may have guessed the answer, especially when answering on behalf of another, possibly absent, household member. Such errors are referred to as response errors. While response errors usually arise from inaccurate information provided by respondents, they can also result from mistakes by the Census Representative when completing certain parts of the questionnaire, such as structural type of dwelling, or when calling back to obtain a missing response.

Some of the questions on the census document require a written response. During processing, these "write-in" entries are given a numeric code. Coding errors can occur when the written response is ambiguous, incomplete, difficult to read or when the code list is extensive (e.g., Major Field of Study, Place of Work). A formal Quality Control (QC) operation is used to detect, rectify and reduce coding errors. Within each work unit, a sample of responses is independently coded a second time. The resolution of discrepancies between the first and second codings determines whether recoding of the work unit is necessary. Except for the Industry and Occupation variables, much of the census coding is now automated, partly in an effort to reduce the extent of coding errors.

The information on the questionnaires is key-entered onto a computer file. Two procedures are used to control the number of data capture errors. First, certain edits (such as range checks) are performed as the data are keyed. Second, a sample from each batch of documents is rekeyed and compared with the original entries. Unsatisfactory work is identified and corrected and the remainder of the batch is rekeyed as needed.

Once captured, the data are edited where they undergo a series of computer checks to identify missing or inconsistent responses. These are replaced during the imputation stage of processing where either a response consistent with the other

respondent's data is inferred or a response from a similar donor is substituted. Imputation ensures a complete database where the data correspond to the census counts and facilitate multivariate analyses.

Although imputation may introduce errors, the methods used have been rigorously tested to minimize systematic imputation errors.

Various studies are being carried out to evaluate the quality of the responses obtained in the 1996 Census. For each question, response rates and edit failure rates have been calculated. These can be useful in identifying the potential for non-response errors and other type of errors. Also, tabulations from the 1996 Census have been or will be compared with corresponding estimates from previous censuses, from sample surveys (such as the Labour Force Survey) and from various administrative records (such as birth registrations and municipal assessment records). Such comparisons can indicate potential quality problems or at least discrepancies between the sources.

In addition to these aggregate-level comparisons, there are some micro-match studies in progress, in which census responses are compared with another source of information at the individual record level. For certain "stable" characteristics (such as Age, Sex, Mother Tongue, Place of Birth), the responses obtained in the 1996 Census, for a sample of individuals, are being compared with those for the same individuals in the 1991 Census.

Sampling Errors

Estimates obtained by weighting up responses collected on a sample basis are subject to error due to the fact that the distribution of characteristics within the sample will not usually be identical to the distribution of characteristics within the population from which the sample has been selected.

The potential error introduced by sampling will vary according to the relative scarcity of the characteristics in the population. For large cell values, the potential error due to sampling, as a proportion of the cell value, will be relatively small. For small cell values, this potential error, as a proportion of the cell value, will be relatively large.

The potential error due to sampling is usually expressed in terms of the so-called "standard error". This is the square root of the average, taken over all possible samples of the same size and design, of the squared deviation of the sample estimate from the value for the total population.

The following table provides approximate measures of the standard error due to sampling. These measures are intended as a general guide only.

Table: Approximate Standard Error Due to Sampling for 1996 Census Sample Data

Cell Value	Approximate Standard Error
50 or less	15
100	20
200	30
500	45
1,000	65
2,000	90
5,000	140
10,000	200
20,000	280
50,000	450
100,000	630
500,000	1,400

Users wishing to determine the approximate error due to sampling for any given cell of data, based upon the 20% sample, should choose the standard error value corresponding to the cell value that is closest to the value of the given cell in the census tabulation. When using the obtained standard error value, in general the user can be reasonably certain that, for the enumerated population, the true value (discounting all forms of error other than sampling) lies within plus or minus three times the standard error (e.g., for a cell value of 1,000, the range would be $1,000 \pm (3 \times 65)$ or $1,000 \pm 195$).

The standard errors given in the table above will not apply to population or universe (persons, households, dwellings or families) totals or subtotals for the geographic area under consideration (see Sampling and Weighting).

The effect of the particular sample design and weighting procedure used in the 1996 Census will vary, however, from one characteristic to another and from one geographic area to another. The standard error values in the table may, therefore, understate or overstate the error due to sampling.

Sampling and Weighting

The 1996 Census data were collected either from 100% of the population or on a sample basis (i.e. from a random sample of one in five households) with the data weighted up to provide estimates for the entire population. Some of the information in this report was collected on a 20% sample basis and weighted up to compensate for sampling. All table headings are noted accordingly. Note that, on Indian reserves and in remote areas, all data were collected on a 100% basis.

For any given geographic area, the weighted population, household, dwelling or family total or subtotal may differ from that shown in reports containing data collected on a 100% basis. Such variation (in addition to the effect of random rounding) will be due to sampling.

Confidentiality and Random Rounding

The figures shown in the tables have been subjected to a confidentiality procedure known as "random rounding" to prevent the possibility of associating statistical data with any identifiable individual. Under this method, all figures, including totals and subtotals, are randomly rounded. For 100% data, all counts are rounded to a multiple of "5". This means that all 100% data will end in either "0" or "5". For the 20% sample data, all counts greater than "10" are rounded to a multiple of "5". Counts less than "10" are rounded to either the value "0" or "10". While providing strong protection against disclosure, this technique does not add significant error to the census data. The user should be aware that totals and subtotals are rounded independently of the cell data so that some difference between these and the sum of rounded cell data may exist. Also, minor differences can be expected in corresponding totals and cell values among various census tabulations. Similarly, percentages, which are calculated on rounded figures, do not necessarily add up to 100%. Percentage distributions and rates for the most part are based on rounded data, while percentage changes and averages are based on unrounded data. It should also be noted that small cell counts may suffer a significant distortion as a result of random rounding. Individual data cells containing small numbers may lose their precision as a result.

Users should be aware of possible data distortions when they are aggregating these rounded data. Imprecisions as a result of rounding tend to cancel each other out when data cells are re-aggregated. However, users can minimize these distortions by using, whenever possible, the appropriate subtotals when aggregating.

For those requiring maximum precision, the option exists to use custom tabulations. With custom products, aggregation is done using individual census database records. Random rounding occurs only after the data cells have been aggregated, thus minimizing any distortion.

In addition to random rounding, other methods, such as area suppression and the suppression of income statistics, have been adopted to further protect the confidentiality of individual responses.

Area suppression is the deletion of all characteristic data for geographic areas with populations below a specified size. The extent to which data are suppressed depends upon the following factors:

- If the data are tabulated from the 100% database, the data are suppressed if the total population in the area is less than 40.
- If the data are tabulated from the 20% sample database, the data are suppressed if the total non-institutional population in the area from either the 100% or 20% databases is less than 40.

There are some exceptions to these rules:

- Income distributions and related statistics are suppressed if the total non-institutional population in the area from either the 100% or 20% databases is less than 250.

For Place of Work, suppression is required where the labour force working in an area is less than 40. For Place of Work tables containing both residence and work locations, both standard suppression rules and location of work suppression rules are applied.

In all cases, suppressed data are included in the appropriate higher aggregate subtotals or totals. The suppression technique is being implemented for all products involving subprovincial data (i.e. Profile series, Basic Summary Tabulations, semi-custom and custom data products) collected on a 100% or 20% sample basis.

With Cell Suppression, the minimum acceptable value for a cell is specified. All cell values below the designated cut-off are deleted and replaced by a dash. However, the suppressed data are included in the appropriate higher aggregate subtotals and totals.

As a part of the income statistics suppression, the statistics of income components within cells where population is less than 10 persons are suppressed. The suppression is based on the unrounded number of persons, therefore, it is possible to see, within a cell, a total number of 10 persons for which all statistics on income are suppressed.

Special Notes

Aboriginal Identity

Users should be aware that the population counts associated with this variable are more affected than most by the incomplete enumeration of certain Indian reserves and Indian settlements. The extent of the impact will depend on the geographical area under study. In 1996, a total of 77 Indian reserves and Indian settlements were incompletely enumerated by the census. The populations of these 77 communities are not included in the census counts.

Comparability of 1996 Place of Work Data

Working at home can be measured in different ways. In the Census, the "worked at home" category includes persons who live and work at the same physical location, such as farmers, teleworkers and work camp workers. In addition, the 1996 Census Guide instructed persons who worked part of the time at home and part of the time at an employer's address to indicate that they worked at home if most of their time was spent working at home (e.g. 3 days out of 5).

The 1995 Survey of Work Arrangements asked respondents whether they did some or all of their paid work at home. The difference between the 1996 Census and the 1995 Survey of

Work Arrangements work at home data is the result of differences in the way these workers are measured.

The place of work question has been asked in virtually the same format in each census since 1971. However, the term "no fixed workplace address" replaced "no usual place of work" in 1996. For 1996, the Census questionnaire was modified by adding a check box for the "no fixed workplace address" response category. In previous censuses, respondents were asked to write "no usual place of work" in the address fields. It is believed that previous censuses have undercounted the number of persons with "no fixed workplace address".

Annexations, incorporations and amalgamations of municipalities could create some difficulties when comparing spatial units and structures which change over time.

Highest Level of Schooling

The overall quality of the education variables from the 1996 Census is acceptable. However, a specific data problem has been identified. There is an inconsistency in the "Highest Grade of Elementary-Secondary" variable in the province of Quebec. The proportion of persons with the value of "No schooling or kindergarten only" has increased from 0.8% (44,440) in 1991 to 1.2% (72,070) in 1996. The problem appears to be the wording of Question 24 on the French 2B Census questionnaire. The "Highest Level of Schooling" and "Total Years of Schooling" variables are also affected as they are derived from a number of education questions including "Highest Grade of Elementary-Secondary".

Immigration and Citizenship Data

Persons living on Indian reserves and Indian settlements, who were enumerated with the 1996 Census Form 2D questionnaire, were not asked the citizenship and immigration questions. Consequently, data are not shown for the lower geographic levels (census subdivisions and enumeration areas) that were reserves or settlements, when the majority of the people were enumerated with the 1996 Census Form 2D questionnaire. The data for these Indian reserves and settlements, however, are included in the totals for larger geographic areas, such as census divisions.

Income Data

Average income, median income and standard error of average income of population 15 years and over are calculated for persons with income only, but are calculated for all census families and private households whether or not they reported any income. Aggregate income calculated from these data should be used with caution as averages were calculated prior to rounding. Medians have been calculated from unpublished grouped data.

Income size distributions by various characteristics for the population 15 years and over, census families, non-family persons, economic families, unattached individuals and private households in Canada, provinces, territories, and other geographic areas are available electronically in other Census products.

Census income statistics are subject to sampling variability. Although such sampling variability may be quite small for large population groups, its effects cannot be ignored in the case of very small subgroups of population in an area or in a particular category. This is because, all other things being equal, the smaller the sample size, the larger the error. For this reason, income data for areas where the non-institutional population was below 250, have been suppressed. However, where statistics are not suppressed but are still based on relatively small totals, the readers are strongly advised to exercise caution in the use and interpretation of these statistics.

Industry Divisions

Division N - Government Service Industries: The entire Government Service Industries Division is a difficult area to code. Census respondents tend to give the response "government" for any number of administrative government or government-related activities. The classification calls for most government-related activities to be coded to divisions other than Government Service Industries. For example, road maintenance services or postal services are not coded to the Government Service Industries Division. For these industries and others of similar type, detailed descriptions are required for accurate coding. Detailed descriptions are often not given on census questionnaires. Users should be cautious when dealing with estimates of the Government Service Industries Division taken from the Census.

Division P-Health and Social Service Industries and Division R - Other Service Industries are affected by changes in the instructions given to coders for the coding of "babysitters".

In 1986 and 1991, the instructions read:

- Babysitters who perform this task in their own home are coded to 979 - Other Personal and Household Services.
- Babysitters who perform childcare in another person's home (including live-in babysitters) are coded to 974 - Private Households.
- Babysitters who are employed by an agency are coded to 864 - Non-institutional Social Services.

In 1996, the instructions read:

- Babysitters who babysit in another person's home are coded to 979 - Other Personal and Household Services (e.g. this code would include teenagers doing babysitting for neighbours).
- Babysitters who take children into their own home are coded to 864 - Non-institutional Social Services.

Exceptions:

- Live-in babysitters/nannies who perform childcare in another person's home are coded to 974 - Private Households.
- Babysitters who are employed by an agency (whether or not they work in their own home) are coded to 979 - Other Personal and Household Services.

These instructions differ significantly. Only the live-in babysitters/nannies would receive the same code in 1991 and 1996. At the Division level, these revisions should lead to fewer respondents coded to Division R and more respondents coded to Division P. Clients should be aware of these changes when trying to make comparisons of 1996 Census data to those from the 1986 and/or 1991 Censuses.

Non-permanent Residents

In 1991 and 1996, the Census of Population enumerated both permanent and non-permanent residents of Canada. Non-permanent residents are persons who held a student or employment authorization, Minister's permit or who were refugee claimants, as well as family members living with them, at the time of the Census.

Prior to 1991, only permanent residents of Canada were included in the census. (The only exception to this occurred in 1941.) Non-permanent residents were considered foreign residents and were not enumerated.

Today in Canada, non-permanent residents make up a significant segment of the population, especially in several census metropolitan areas. Their presence can affect the demand for such government services as health care, schooling, employment programs and language training. The inclusion of non-permanent residents in the census facilitates comparisons with provincial and territorial statistics (marriages, divorces, births and deaths) which include this population. In addition, this inclusion of non-permanent residents brings Canadian practice closer to the UN recommendation that long-term residents (persons living in a country for one year or longer) be enumerated in the census.

According to the 1991 Census, there were 223,410 non-permanent residents in Canada, representing slightly less than 1% of the total population. There were fewer non-permanent residents in Canada at the time of the 1996 Census: 166,715 non-permanent residents or 0.6% of the total population in 1996.

Total population counts, as well as counts for all variables, are affected by this change in the census universe. Users should be especially careful when comparing data from 1991 or 1996 with data from previous censuses in geographic areas where there is a concentration of non-permanent residents. These include the major metropolitan areas in Ontario, Quebec and British Columbia.

Although every attempt has been made to enumerate non-permanent residents, factors such as language difficulties and the reluctance to complete a government form or understand the need to participate may have affected the enumeration of this population and resulted in undercounting.

Number of Weeks Worked

The data for the 40-48 and 49-52 weeks worked categories must be interpreted with caution because some respondents tend to exclude their paid leave of absence due to vacation or for other reasons from their workweeks, when in fact such leave of

absence should be included. As a result, the 49-52 week category may be understated.

Population Counts

The population counts shown here for a particular area represent the number of Canadians whose usual place of residence is in that area, regardless of where they happened to be on Census Day. Also included are any Canadians staying in a dwelling in that area on Census Day and having no usual place of residence elsewhere in Canada, as well as those considered "non-permanent residents" (see note on this group). In most areas, there is little difference between the number of usual residents and the number of people staying in the area on Census Day. For certain places, however, such as tourist or vacation areas, or those including large work camps, the number of people staying in the area at any particular time could significantly exceed the number of usual residents shown here.

Relationship of Census Income Estimates to the National Accounts and Survey of Consumer Finances

Census income estimates of aggregate income in 1995 were evaluated against similar personal income estimates from the national accounts. After adjustments to the personal income estimates for differences in concepts and coverage, census and national accounts estimates of aggregate income in 1995 from comparable sources differed by less than 5%. As in the past, census estimates for some income components compared more favourably than for others.

Census estimates of aggregate wages and salaries, the largest component of income, were almost identical to the national accounts estimates. Although there was a large difference between the two estimates of net income from farm self-employment (smallest component of total earnings), census estimates of aggregate income from both farm and non-farm self-employment differed by about 3.5%. Overall, estimates of total income from employment in the census and national accounts differed by less than one half of one percent.

Census estimates of Old Age Security pensions and the federal Child Tax benefits are almost identical to national accounts estimates, while those for Canada/Quebec Pension Plan benefits and Unemployment Insurance benefits are smaller by about 12% and 6%, respectively. Census estimates of other government transfer payments, which include such items as social welfare benefits, provincial income supplements to seniors, veterans' pensions and GST refunds, were significantly below the estimates in the national accounts. Overall, Census estimates of aggregate income from all government transfer payments were lower by about 14%. The largest difference (40%) between census and national accounts occurred in respect of estimates of investment income.

Census income statistics were also compared with similar statistics from the annual Survey of Consumer Finances. Survey estimates reflect adjustments made for population undercoverage, while census estimates do not make such an adjustment. Differences due to these adjustments notwithstanding, average earnings and average total incomes of

individuals, families and households in the two sources compared favourably. Most of the revealed differences were considered acceptable in the light of sampling errors in the Survey.

Structural Type of Dwelling

Movable dwellings, one category of structural type of dwellings, were suspected to be under-reported in the 1991 Census. This is thought to be due to the misclassification of a number of Mobile Homes as other structural types. For large geographic areas, this error is not expected to have a significant impact upon other dwelling categories because of the relatively large number of dwellings in that area. However, for small geographic areas, the impact may be more pronounced.

Appendix 1. Suppressed Census Tracts Showing Population Counts, 1996, Listed by CMA and Selected CAs

	1996 Population Counts (100% Data)	Total Population (20% Sample Data)
Belleville CA		
0015 A	35	45
0405 ◆◆◆◇A	51	50
0407 A	1	-
Edmonton CMA		
0006.01	27	25
0015.01 ◆◆◆◇	2	-
0016.01	-	-
0019.01	-	-
0052.01	-	-
0064.02	-	-
0065.03	5	-
0074 ◆	29	25
0090.07	3	-
Kitchener CMA		
0106.03	11	-
Lethbridge CA		
0010	31	20
London CMA		
0035	-	-
Montréal CMA		
0014.02	25	10
0040	-	-
0071	-	-
0091	-	-
0094.02	-	-
0127.02 ◆◇A	31	15
0145	-	-
0189	-	-
0229	-	-
0268.03	-	-
0440	2	-
0832 †	-	-
Ottawa-Hull CMA		
0140.01	9	15
0160.03	27	30
Prince George CA		
0012 ◆◆◆◇	344	345
Saint-Jean-sur-Richelieu CA		
0006 A	5	-
0010 A	1	-
0303 A	-	-
Saint John CMA		
0005	21	10
Sault Ste. Marie CA		
0100 †	-	-
Sudbury CMA		
0013	-	-
Toronto CMA		
0003	1	-
0020	5	-
0061 ◆◆◆◇	1,648	1,605
0376.06	31	10
0401.05	4	-
Vancouver CMA		
0270	2	-
Winnipeg CMA		
0052	-	-

For more information on the 1996 Census suppression rules, please see the Data Quality section in the Reference Material of this publication.

Regional Reference Centres

Statistics Canada regional reference centres are located across the country. Each centre has a complete collection of current publications and reference documents that can be consulted or purchased, along with microcomputer diskettes, CD-ROMs, maps and other products and services, including CANSIM.

The staff of regional reference centres provide consultation and research services as well as after-sales service and support. They also offer seminars and workshops on how to use Statistics Canada information, including census data.

For more information about the services provided by regional reference centres, you can call or visit the closest centre. The locations are listed below. If you are outside the local calling area, please dial the toll-free number.

Telecommunications device for the hearing-impaired: 1 800 363-7629.

List of Statistics Canada Regional Reference Centres

Atlantic Region

Serving Newfoundland and Labrador, Nova Scotia, Prince Edward Island and New Brunswick.
Statistics Canada
Advisory Services
1741 Brunswick Street
2nd Floor, Box 11
Halifax, Nova Scotia B3J 3X8
Toll-free number: 1 800 263-1136
Local calls: (902) 426-5331
Fax number: (902) 426-9538
E-mail: atlantic.info@statcan.ca

Quebec Region

Statistics Canada
Advisory Services
200 René Lévesque Blvd W.
Guy Favreau Complex
4th floor, East Tower
Montréal, Quebec H2Z 1X4
Toll-free number: 1 800 263-1136
Local calls: (514) 283-5725
Fax number: (514) 283-9350

National Capital Region

Statistics Canada
Statistical Reference Centre
R.H. Coats Building Lobby
Holland Avenue
Ottawa, Ontario K1A 0T6
Local calls: (613) 951-8116
Fax number: (613) 951-0581
Toll-free number: 1 800 263-1136
E-mail: infostats@statcan.ca
If you live outside the local calling area, please dial the toll-free number for your region.

Ontario Region

Statistics Canada
Advisory Services
Arthur Meighen Building
10th floor
25 St. Clair Avenue East
Toronto, Ontario M4T 1M4
Toll-free number: 1 800 263-1136
Local calls: (416) 973-6586
Fax number: (416) 973-7475

Prairie Region

Serving Manitoba, Saskatchewan and Alberta and the Northwest Territories.
Statistics Canada
Advisory Services
VIA Rail Building, Suite 200
123 Main Street
Winnipeg, Manitoba R3C 4V9
Toll-free number: 1 800 263-1136
Local calls: (204) 983-4020
Fax number: (204) 983-7543
E-mail: statswpg@escape.ca

Statistics Canada
Advisory Services
Park Plaza, Suite 440
2365 Albert Street
Regina, Saskatchewan S4P 4K1
Toll-free number: 1 800 263-1136
Local calls: (306) 780-5405
Fax number: (306) 780-5403
E-mail: statcan@sympatico.sk.ca

Statistics Canada
Advisory Services
Park Square, 9th floor
10001 Bellamy Hill
Edmonton, Alberta T5J 3B6
Toll-free number: 1 800 263-1136
Local calls: (403) 495-3027
Fax number: (403) 495-5318

Prairie Region (Continued)

Statistics Canada
Advisory Services
Discovery Place, Room 201
3553-31 Street N.W.
Calgary, Alberta T2L 2K7
Toll-free number: 1 800 263-1136
Local calls: (403) 292-6717
Fax number: (403) 292-4958
E-mail: degagnej@cadvision.com

Pacific Region

Serving British Columbia and the Yukon Territory.
Statistics Canada
Advisory Services
Library Square Office Tower
600 - 300 West Georgia Street
Vancouver, B.C. V6B 6C7
Toll-free number: 1 800 263-1136
Local calls: (604) 666-3691
Fax number: (604) 666-4863
E-mail: stcvan@statcan.ca

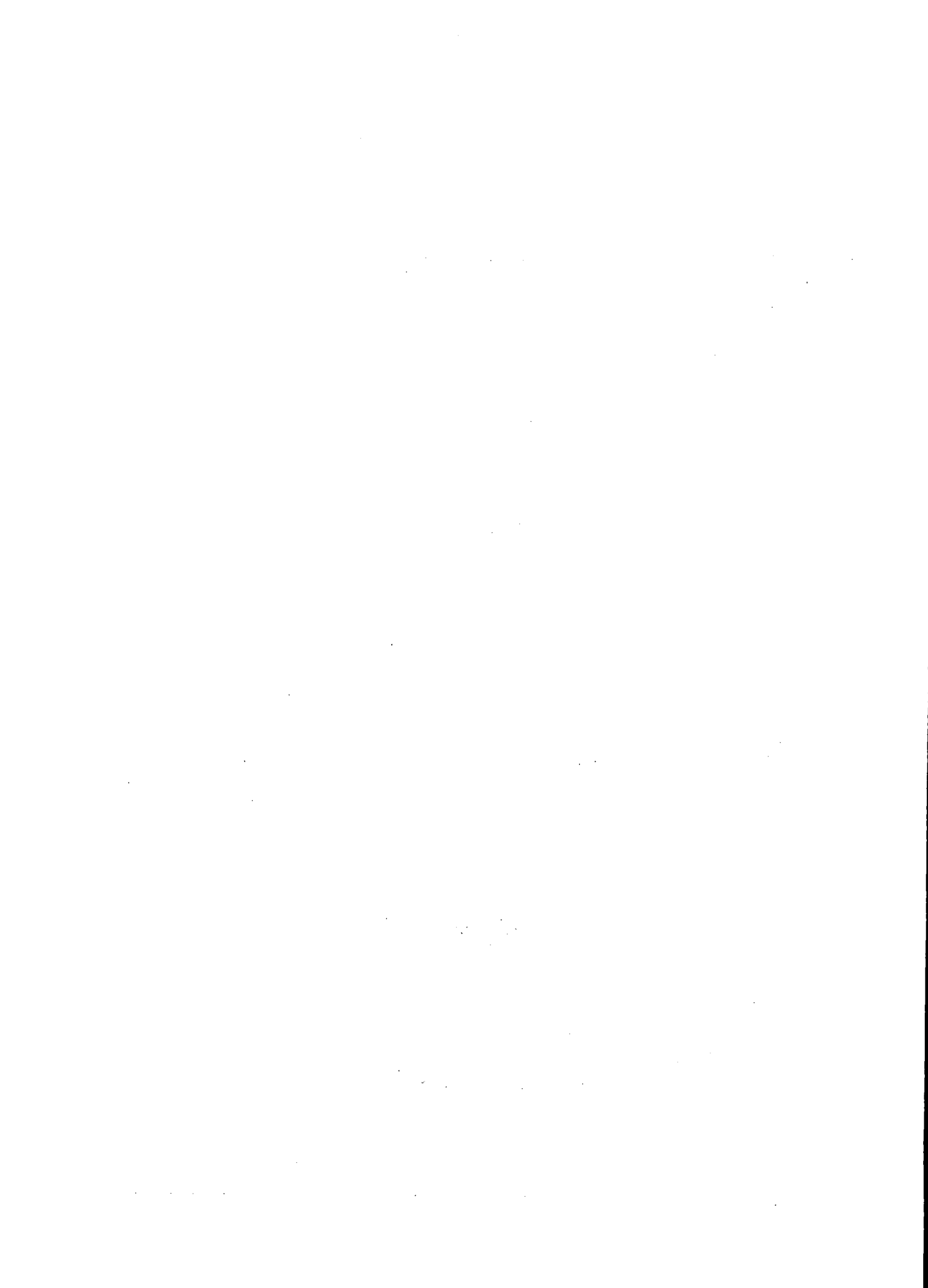

Définitions

Activités sur le marché du travail : Catégorie de travailleurs

Variable permettant de classer les personnes qui ont déclaré un emploi selon (a) qu'elles ont travaillé principalement pour un salaire, un traitement ou à commission ou contre rémunération «en nature» (paiements sous forme de biens ou de services, plutôt qu'en espèces), (b) qu'elles ont travaillé sans rémunération dans une entreprise ou une ferme familiale appartenant à un parent du même ménage ou exploitée par celui-ci ou (c) qu'elles ont travaillé surtout à leur compte, avec ou sans aide rémunérée. L'emploi déclaré désigne l'emploi qu'elles occupaient au cours de la semaine ayant précédé le recensement ou, si elles n'ont pas travaillé au cours de cette semaine, l'emploi qu'elles ont occupé le plus longtemps depuis le 1^{er} janvier 1995. Les personnes ayant occupé deux emplois ou plus cette semaine-là devaient donner des renseignements sur celui auquel elles avaient consacré le plus grand nombre d'heures.

Forme juridique

Forme juridique des entreprises commerciales ou agricoles. Cette variable s'applique aux personnes qui travaillaient surtout à leur compte, avec ou sans aide rémunérée, dans l'emploi déclaré, c'est-à-dire l'emploi qu'elles avaient pendant la semaine ayant précédé le recensement ou l'emploi qu'elles ont occupé le plus longtemps depuis le 1^{er} janvier 1995. Une entreprise constituée en société est une entreprise ou une ferme ayant une entité juridique constituée sous le régime de lois provinciales ou fédérales. Une entreprise ou une ferme non constituée en société ne représente pas une entité juridique distincte; il peut toutefois s'agir d'une société en nom collectif, d'une entreprise familiale ou d'une entreprise exploitée par le propriétaire.

Activités sur le marché du travail : Activité

Activité sur le marché du travail des personnes âgées de 15 ans et plus, à l'exclusion des pensionnaires d'un établissement institutionnel, au cours de la semaine (du dimanche au samedi) ayant précédé le jour du recensement. Les recensés sont classés dans les catégories «personnes occupées» ou «chômeurs». Les autres personnes en âge de travailler sont classées dans la catégorie des «inactifs».

Personnes occupées

Personnes âgées de 15 ans et plus, à l'exclusion des pensionnaires d'un établissement institutionnel, qui, au cours de la semaine (du dimanche au samedi) ayant précédé le jour du recensement :

- (a) avaient fait un travail quelconque contre rémunération ou à leur compte; ou
- (b) étaient temporairement absentes de leur travail ou de l'entreprise toute la semaine à cause de vacances, d'une maladie, d'un conflit de travail, ou encore pour d'autres raisons.

Chômeurs

Personnes âgées de 15 ans et plus, à l'exclusion des pensionnaires d'un établissement institutionnel, qui, pendant la semaine (du dimanche au samedi) ayant précédé le jour du recensement, étaient sans emploi rémunéré, étaient prêtes à travailler et :

- (a) avaient activement cherché un emploi au cours des quatre semaines précédentes; ou
- (b) avaient été mises à pied mais prévoyaient reprendre leur emploi; ou
- (c) avaient pris des arrangements définis en vue de se présenter à un nouvel emploi dans les quatre semaines suivantes.

Inactifs

Personnes âgées de 15 ans et plus, à l'exclusion des pensionnaires d'un établissement institutionnel, qui, pendant la semaine (du dimanche au samedi) ayant précédé le jour du recensement, n'étaient ni occupées ni en chômage. Les inactifs incluent les personnes qui n'ont pas travaillé contre rémunération ou à leur compte pendant la semaine ayant précédé le recensement et :

- (a) n'avaient pas cherché un emploi rémunéré au cours des quatre semaines ayant précédé le recensement,
- (b) n'avaient pas été temporairement mises à pied et
- (c) n'avaient pas d'emploi auquel elles devaient se présenter au cours des quatre semaines suivantes.

Cette catégorie inclut également les personnes qui avaient cherché du travail au cours des quatre semaines précédentes mais qui n'étaient pas prêtes à travailler pendant la semaine ayant précédé le recensement.

Taux d'activité

Pourcentage de la population active totale pendant la semaine (du dimanche au samedi) ayant précédé le jour du recensement par rapport à la population âgée de 15 ans et plus, à l'exclusion des pensionnaires d'un établissement institutionnel. Le taux d'activité d'un groupe donné (âge, sexe, état matrimonial, région géographique, etc.) correspond au nombre total d'actifs dans ce groupe exprimé en pourcentage de la population de ce groupe.

Taux de chômage

Pourcentage de la population active en chômage par rapport à la population active totale pendant la semaine (du dimanche au samedi) ayant précédé le jour du recensement. Les données portent sur les personnes âgées de 15 ans et plus, à l'exclusion des pensionnaires d'un établissement institutionnel. Le taux de chômage d'un groupe donné (âge, sexe, état matrimonial, région géographique, etc.) correspond au nombre de chômeurs dans ce groupe exprimé en pourcentage de la population active totale de ce groupe, pendant la semaine ayant précédé le recensement.

Nota :

Les composantes de la population et de la variable «Activité» sont illustrées à la Figure 2 du Dictionnaire du recensement de 1996, no. 92-351-XPB au catalogue.

Pour obtenir des renseignements sur la comparabilité des données sur l'activité avec celles des recensements antérieurs et de l'Enquête sur la population active, veuillez consulter l'Annexe D du Dictionnaire du recensement de 1996, no. 92-351-XPB au catalogue.

Activités sur le marché du travail : Industrie (selon la Classification type des industries de 1980)

Nature générale de l'activité de l'établissement où travaille la personne, déterminée par le nom de l'employeur et par le genre d'entreprise, d'industrie ou de service. Les données portent sur les personnes âgées de 15 ans et plus, à l'exclusion des pensionnaires d'un établissement institutionnel. Si la personne n'avait pas d'emploi au cours de la semaine ayant précédé le recensement, elle devait donner des renseignements sur l'emploi qu'elle avait occupé le plus longtemps depuis le 1^{er} janvier 1995. Les personnes qui avaient deux emplois ou plus devaient fournir des renseignements sur celui auquel elles avaient consacré le plus grand nombre d'heures de travail.

Les données sur l'industrie du recensement de 1996 sont produites en fonction de la Classification type des industries de 1980. Cette dernière consiste en un répertoire systématique et détaillé des industries regroupées en 18 divisions, 75 grands groupes et 296 groupes. Les groupes d'industrie sont fondés sur la nature générale de l'entreprise, de l'industrie ou du service. Pour obtenir plus de renseignements au sujet de cette classification, reportez-vous à la *Classification type des industries, 1980*, n° 12-501F au catalogue.

Activités sur le marché du travail : Population active expérimentée

Personnes âgées de 15 ans et plus, à l'exclusion des pensionnaires d'un établissement institutionnel, qui étaient occupées ou en chômage pendant la semaine (du dimanche au samedi) ayant précédé le jour du recensement, et avaient travaillé pour la dernière fois contre rémunération ou à leur compte en 1995 ou en 1996. On détermine la population active expérimentée en retranchant de la population active totale les chômeurs âgés de 15 ans et plus qui n'ont jamais travaillé ou qui ont travaillé, la dernière fois, avant le 1^{er} janvier 1995.

Activités sur le marché du travail : Population active inexpérimentée

Personnes en chômage âgées de 15 ans et plus, à l'exclusion des pensionnaires d'un établissement institutionnel, qui, au cours de la semaine ayant précédé le recensement, n'avaient jamais travaillé ou qui avaient travaillé pour la dernière fois avant le 1^{er} janvier 1995, contre rémunération ou à leur compte.

Activités sur le marché du travail : Population active totale (pendant la semaine de référence)

Personne âgées de 15 ans et plus, à l'exclusion des pensionnaires d'un établissement institutionnel, qui étaient soit occupées, soit en chômage pendant la semaine (du dimanche au samedi) ayant précédé le jour du recensement.

Activités sur le marché du travail : Profession (selon la Classification type des professions de 1991)

Genre de travail que faisaient les personnes pendant la semaine de référence. Le genre de travail exécuté est défini d'après le type d'emploi occupé par le recensé et la description des tâches les plus importantes qui s'y rattachent. Les données portent sur les personnes âgées de 15 ans et plus, à l'exclusion des pensionnaires d'un établissement institutionnel. Si le recensé n'avait pas d'emploi au cours de la semaine ayant précédé le recensement, les données portent sur l'emploi qu'il avait occupé le plus longtemps depuis le 1^{er} janvier 1995. Les personnes qui avaient deux emplois ou plus devaient donner des renseignements sur l'emploi auquel elles avaient consacré le plus d'heures de travail.

Âge

Âge au dernier anniversaire de naissance (à la date de référence du recensement, soit le 14 mai 1996). Cette variable est établie d'après la réponse à la question sur la date de naissance.

Agglomération de recensement (AR)

Une agglomération de recensement (AR) est composée d'une grande région urbaine (appelée noyau urbain) ainsi que de régions urbaines et rurales adjacentes (appelées banlieues urbaines et rurales) dont le degré d'intégration économique et sociale avec le noyau urbain est élevé. La population du noyau urbain d'une AR compte au moins 10 000 habitants, d'après les résultats du recensement précédent. Cependant, si la population du noyau urbain d'une AR devient inférieure à 10 000 habitants, l'AR est retirée du programme. Lorsque la population du noyau urbain d'une AR atteint 100 000 habitants, d'après les résultats du recensement précédent, cette AR peut devenir une RMR.

Déplacement domicile-travail : Catégorie de lieu de travail

Lieu de travail des personnes âgées de 15 ans et plus, à l'exclusion des pensionnaires d'un établissement institutionnel, qui ont travaillé depuis le 1^{er} janvier 1995. La variable se rapporte habituellement à l'emploi occupé par les recensés au cours de la semaine ayant précédé le recensement. Toutefois, dans le cas des personnes qui n'ont pas travaillé cette semaine-là, mais qui avaient travaillé à un moment quelconque depuis le 1^{er} janvier 1995, les données portent sur l'emploi occupé le plus longtemps au cours de cette période.

À domicile - Les personnes dont le lieu de travail et la résidence se trouvaient dans le même immeuble, celles qui habitaient la ferme où elles travaillaient et les télétravailleurs qui travaillaient à domicile pendant la plus grande partie de leur semaine de travail.

En dehors du Canada - Les diplomates, les membres des Forces armées et les autres personnes dénombrées à l'étranger, de même que les nouveaux immigrants ne travaillant pas en ce moment, mais dont l'emploi de plus longue durée depuis le 1er janvier 1995 avait été exercé à l'extérieur du Canada.

Sans adresse de travail fixe - Les personnes qui ne se rendaient pas au même lieu de travail au début de chaque quart, notamment les entrepreneurs en bâtiments, les entrepreneurs paysagistes, les représentants de commerce, les chauffeurs de camion indépendants, etc.

Lieu de travail habituel - Les personnes qui ne sont pas incluses dans les catégories ci-dessus et qui se rendent au même lieu de travail (habituel) au début de chaque quart sont incluses ici. Les recensés devaient inscrire le numéro de voirie, la ville, le village, le canton, la municipalité ou la réserve indienne, la province ou le territoire et le code postal de leur lieu de travail. Ceux qui ne connaissaient pas l'adresse complète pouvaient donner uniquement le nom de l'immeuble ou de l'intersection la plus proche.

Les télétravailleurs qui passaient moins que la moitié de la semaine de travail à leur bureau à domicile devaient donner l'adresse complète de leur employeur. Les personnes qui travaillaient à des endroits différents, mais se présentaient à un siège social au début de chaque quart devaient donner l'adresse complète du siège social.

Déplacement domicile-travail : Mode de transport

Mode de transport utilisé pour se rendre au travail par les personnes âgées de 15 ans et plus, à l'exclusion des pensionnaires d'un établissement institutionnel, qui ont travaillé depuis le 1er janvier 1995. Les personnes qui ont indiqué qu'elles n'avaient pas d'adresse de travail fixe, ou ont précisé l'adresse d'un lieu de travail habituel, devaient inscrire le moyen de transport utilisé le plus souvent pour faire la navette entre le domicile et le travail. La variable se rapporte habituellement à l'emploi occupé par les recensés au cours de la semaine ayant précédé le recensement. Toutefois, dans le cas des personnes qui n'ont pas travaillé cette semaine-là, mais qui avaient travaillé à un moment quelconque depuis le 1er janvier 1995, les données portent sur l'emploi occupé le plus longtemps au cours de cette période.

Division de recensement (DR)

Division de recensement (DR) est le terme générique qui désigne les régions géographiques établies en vertu de lois provinciales et qui sont des régions géographiques intermédiaires entre la municipalité (subdivision de recensement) et la province. Il peut s'agir de comtés, de districts

régionaux, de municipalités régionales et d'autres genres de régions créées en vertu des lois provinciales.

Les lois provinciales de Terre-Neuve, du Manitoba, de la Saskatchewan et de l'Alberta ne prévoient pas la création de ces régions administratives. C'est pourquoi les divisions de recensement ont été établies par Statistique Canada en collaboration avec ces provinces, pour la diffusion des données statistiques. Au territoire du Yukon, la division de recensement correspond à l'ensemble du territoire.

État du logement

Variable indiquant si, selon le répondant, le logement nécessite des réparations (à l'exception des rénovations ou ajouts souhaités).

État matrimonial légal

Situation conjugale légale d'une personne.

Voici la définition des diverses réponses :

Légalement marié (et non séparé)

Personne dont le conjoint est vivant, à moins que le couple ne soit séparé ou divorcé. En 1996, les Autochtones mariés selon les coutumes traditionnelles devaient indiquer qu'ils étaient légalement mariés.

Séparé, mais toujours légalement marié

Personne actuellement mariée, mais qui ne vit plus avec son conjoint (pour quelque raison que ce soit autre que la maladie ou le travail) et qui n'a pas obtenu de divorce.

Divorcé

Personne qui a obtenu un divorce et qui ne s'est pas remariée.

Veuf ou veuve

Personne dont le conjoint est décédé et qui ne s'est pas remariée.

Célibataire (jamais marié)

Personne qui n'a jamais été mariée (y compris toute personne de moins de 15 ans) ou personne dont le mariage a été annulé et qui ne s'est pas remariée.

Famille économique

Groupe de deux personnes ou plus qui vivent dans le même logement et qui sont apparentées par le sang, par alliance, par union libre ou par adoption.

Famille de recensement

Couple actuellement marié (avec ou sans fils et/ou filles jamais mariés des deux conjoints ou de l'un d'eux), couple vivant en union libre (avec ou sans fils et/ou filles jamais mariés des deux partenaires ou de l'un d'eux) ou parent seul (peu importe son état

matrimonial) demeurant avec au moins un fils ou une fille jamais marié.

Genre de ménage

Répartition fondamentale des ménages privés en ménages familiaux et en ménages non familiaux.

Un ménage familial est un ménage qui comprend au moins une famille de recensement, c'est-à-dire un couple marié avec ou sans fils ou filles jamais mariés, ou un couple vivant en union libre avec ou sans fils ou filles jamais mariés, ou un parent seul avec un ou plusieurs fils ou filles jamais mariés (famille monoparentale). Un ménage unifamilial se compose d'une seule famille de recensement (avec ou sans autres personnes hors famille) qui occupe un logement privé. Un ménage multifamilial se compose de deux familles de recensement ou plus (avec ou sans autres personnes hors famille de recensement) qui occupent le même logement privé.

Un ménage non familial est constitué soit d'une personne vivant seule dans un logement privé, soit d'un groupe de deux personnes ou plus qui partagent un logement privé, mais qui ne forment pas une famille de recensement.

Immigration : Immigrant reçu

Personne à qui les autorités de l'immigration ont accordé le droit de résider au Canada en permanence.

Immigration : Période d'immigration

Tranches d'années établies d'après les réponses à la question sur l'année d'immigration. Par année d'immigration, on entend l'année au cours de laquelle la personne a obtenu le statut d'immigrant reçu pour la première fois.

Immigration : Population immigrante

Personnes ayant le statut d'immigrant reçu au Canada, ou l'ayant déjà eu. Un immigrant reçu est une personne à qui les autorités de l'immigration ont accordé le droit de résider au Canada en permanence. Certains immigrants résident au Canada depuis un certain nombre d'années, alors que d'autres sont arrivés récemment. La plupart des immigrants sont nés à l'extérieur du Canada, mais un petit nombre d'entre eux sont nés ici. Pour de plus amples renseignements sur les changements historiques rappelez-vous à la définition de la Population des immigrants dans le Dictionnaire du recensement de 1996, n° 92-351-XPB au catalogue.

Immigration : Population non immigrante

La population non-immigrante fait référence aux personnes nées au Canada selon les recensements précédant 1981. Pour le recensement de 1981 et les recensements ultérieurs, la population non-immigrante fait référence aux citoyens canadiens de naissance. Bien que la plupart d'entre eux soient nés au Canada, un petit nombre est né à l'extérieur du Canada de parents canadiens.

Immigration : Résident non permanent

Personnes qui, au moment du recensement, étaient titulaires d'un permis de séjour pour étudiants, d'un permis de travail ou d'un permis ministériel, ou qui revendiquaient le statut de réfugié, ainsi que les membres de leur famille vivant avec elles. Pour obtenir plus de renseignements sur cette population, consulter les « Résidents non permanents » dans la section « Notes spéciales » des documents de référence.

Langue : Connaissance des langues non officielles

Indique les langues autres que le français ou l'anglais dans lesquelles le recensé peut soutenir une conversation.

Langue : Connaissance des langues officielles

Indique si le recensé peut soutenir une conversation en français seulement, en anglais seulement, en français et en anglais, ou dans aucune des deux langues officielles du Canada.

Langue : Langue maternelle

Première langue apprise à la maison dans l'enfance et encore comprise par le recensé au moment du recensement.

Langue : Langue parlée à la maison

Langue que le recensé parlait le plus souvent à la maison au moment du recensement.

Langue : Première langue officielle parlée

Variable élaborée pour l'application de la *Loi sur les langues officielles*.

Logement privé

Ensemble distinct de pièces d'habitation ayant une entrée privée donnant sur l'extérieur ou sur un corridor, un hall, un vestibule ou un escalier commun à l'intérieur. L'entrée doit donner accès au logement sans que l'on ait à passer par les pièces d'habitation de quelqu'un d'autre. Le logement doit répondre aux trois conditions qui le rendent propre à l'habitation durant toute l'année :

- (a) avoir une source de chauffage ou d'énergie (comme en atteste la présence d'une cheminée, de fils électriques, de tuyaux ou compteurs pour l'huile [mazout] ou le gaz, d'une génératrice, de bois de chauffage, d'ampoules électriques, d'une thermopompe, de panneaux solaires, etc.);
- (b) avoir accès à une source d'eau potable toute l'année (comme en atteste la présence de robinets, de tuyaux d'écoulement, d'un puits, d'une pompe à eau, etc.);
- (c) fournir un espace clos permettant de s'abriter des intempéries (comme en atteste la présence de murs

d'enceinte et d'un toit ainsi que de portes et fenêtres offrant une protection contre le vent, la pluie et la neige).

Aux fins du recensement, on classe les logements privés comme logements privés ordinaires, logements marginaux et logements en construction. Les logements privés ordinaires se divisent en trois grandes catégories : les logements occupés (par des résidents habituels), les logements inoccupés et les logements occupés par des résidents étrangers et/ou temporaires. Les logements marginaux et en construction sont classés comme logements occupés par des résidents habituels ou comme logements occupés par des résidents étrangers et/ou temporaires. Les logements marginaux et les logements en construction inoccupés le jour du recensement ne font pas partie du parc immobilier.

Logement privé occupé

Logement privé occupé de façon permanente par une personne ou un groupe de personnes. Sont également inclus dans cette catégorie les logements privés dont les résidents habituels sont temporairement absents le jour du recensement. Sauf indication contraire, toutes les données présentées dans les publications sur le logement ont trait aux logements privés occupés et non aux logements privés inoccupés ou aux logements occupés par des résidents étrangers et/ou temporaires uniquement.

Loyer brut

Total des montants mensuels moyens versés par les ménages locataires au titre de l'habitation.

Ménage privé

Personne ou groupe de personnes (autres que des résidents étrangers) occupant un logement privé et n'ayant pas de domicile habituel ailleurs au Canada.

Minorités visibles

Groupe de minorités visibles auquel le recensé appartient. Selon la *Loi sur l'équité en matière d'emploi*, font partie des minorités visibles «les personnes, autres que les Autochtones, qui ne sont pas de race blanche ou qui n'ont pas la peau blanche».

La population des minorités visibles comprend les groupes suivants : Chinois, Sud-Asiatique, Noir, Arabe/Asiatique occidental, Philippin, Asiatique du Sud-Est, Latino-Américain, Japonais, Coréen et personne originaire des îles du Pacifique.

C'est lors du recensement de 1996 qu'on a posé, pour la première fois, une question directe pour fournir des données sur les minorités visibles. Les renseignements portant sur la population des minorités visibles sont obtenus à partir de la question sur le groupe de population (question 19).

Mobilité 1 : Mobilité – Lieu de résidence 1 an auparavant

La mobilité est déterminée d'après le lien entre le domicile habituel d'une personne le jour du recensement et son domicile habituel un an plus tôt. Il s'agit d'une personne n'ayant pas déménagé si son domicile n'a pas changé dans l'intervalle; sinon, il s'agit d'une personne ayant déménagé. Cette catégorisation correspond à la mobilité (1 an auparavant). Dans la catégorie des personnes ayant déménagé, on peut également distinguer les non-migrants et les migrants; cette distinction correspond au statut migratoire.

Les **personnes n'ayant pas déménagé** sont celles qui, le jour du recensement, demeuraient à la même adresse que celle où elles résidaient un an plus tôt.

Les **personnes ayant déménagé** sont celles qui, le jour du recensement, demeuraient à une autre adresse que celle où elles résidaient un an plus tôt.

Les **non-migrants** sont des personnes ayant déménagé qui, le jour du recensement, demeuraient à une autre adresse mais dans la même subdivision de recensement (SDR) que celle où elles résidaient un an plus tôt.

Les **migrants** sont des personnes ayant déménagé qui, le jour du recensement, demeuraient dans une SDR autre que celle où elles résidaient un an plus tôt (migrants internes) ou qui résidaient à l'extérieur du Canada un an plus tôt (migrants externes).

Mobilité 5 : Mobilité – Lieu de résidence 5 ans auparavant

La mobilité est déterminée d'après le lien entre le domicile habituel d'une personne le jour du recensement et son domicile habituel cinq ans plus tôt. Il s'agit d'une personne n'ayant pas déménagé si son domicile n'a pas changé dans l'intervalle; sinon, il s'agit d'une personne ayant déménagé. Cette catégorisation correspond à la mobilité (5 ans auparavant). Dans la catégorie des personnes ayant déménagé, on peut également distinguer les non-migrants et les migrants; cette distinction correspond au statut migratoire.

Les **personnes n'ayant pas déménagé** sont celles qui, le jour du recensement, demeuraient à la même adresse que celle où elles résidaient cinq ans plus tôt.

Les **personnes ayant déménagé** sont celles qui, le jour du recensement, demeuraient à une autre adresse que celle où elles résidaient cinq ans plus tôt.

Les **non-migrants** sont des personnes ayant déménagé qui, le jour du recensement, demeuraient à une autre adresse mais dans la même subdivision de recensement (SDR) que celle où elles résidaient cinq ans plus tôt.

Les **migrants** sont des personnes ayant déménagé qui, le jour du recensement, demeuraient dans une SDR autre que celle où elles résidaient cinq ans plus tôt (migrants internes) ou qui

résidaient à l'extérieur du Canada cinq ans plus tôt (migrants externes).

Mode d'occupation

Indique si le logement est possédé ou loué par un membre du ménage, ou s'il s'agit d'un logement de bande (dans une réserve ou un établissement indien).

Origine ethnique

Groupe(s) ethnique(s) ou culturel(s) auquel (auxquels) les ancêtres du répondant appartiennent. Par origine ethnique ou culturelle, on entend les « racines » ethniques ou l'appartenance ancestrale d'une population. On ne devrait pas confondre ce terme avec la citoyenneté ou la nationalité.

Cette publication présente les chiffres des réponses totales pour les 15 origines ethniques le plus souvent déclarées dans une région donnée. Les réponses totales indiquent le nombre de répondants ayant inscrit chaque origine ethnique, soit comme leur seule réponse ou comme une combinaison de deux origines ethniques ou plus.

Les données de cette publication ne peuvent être utilisées pour calculer la répartition ethnique de la population puisque les répondants ayant inscrit plus d'une origine ethnique sont inclus dans les chiffres des réponses totales pour chaque origine ethnique déclarée. Par exemple, un répondant qui a déclaré « Canadien et Anglais » est inclus dans les chiffres des réponses totales pour « Canadien » et dans les chiffres des réponses totales pour « Anglais ».

La comparabilité des données sur l'origine ethnique du recensement de 1996 avec celles des recensements antérieurs a été compromise par plusieurs facteurs, notamment les modifications apportées à la présentation et au libellé des questions, aux exemples (tels que « Canadien »), aux instructions et au traitement des données, ainsi que le contexte social au moment de la tenue du recensement. Au recensement de 1996, les répondants devaient inscrire leur(s) origine(s) ethnique(s) sur quatre lignes pour réponses en lettres, tandis que lors des recensements antérieurs, ils disposaient, pour répondre, à la fois de catégories codées et de lignes pour réponses écrites.

Période de construction

Période au cours de laquelle l'immeuble ou le logement a été construit.

Personne hors famille économique

Membre d'un ménage qui n'appartient pas à une famille économique. Une personne hors famille économique peut soit vivre seule, soit faire partie d'un ménage avec les membres duquel elle n'a aucun lien de parenté. Des statistiques sur le revenu sont générées pour les personnes hors famille économique âgées d'au moins 15 ans.

Pièces

Nombre de pièces dans un logement. Une pièce est un espace fermé à l'intérieur d'un logement, fini et habitable toute l'année.

Population autochtone

Personne ayant indiqué appartenir à au moins un groupe autochtone, c'est-à-dire Indien de l'Amérique du Nord, Métis ou Inuit (Esquimau), et/ou ayant déclaré être un Indien des traités ou un Indien inscrit aux termes de la *Loi sur les Indiens* du Canada et/ou ayant déclaré être membre d'une bande indienne ou d'une première nation.

Pour de plus amples renseignements, voir les définitions « Autochtone : Indien inscrit ou Indien des traités » et « Autochtone : Personne appartenant à une bande indienne ou à une première nation » dans le Dictionnaire du recensement de 1996, n° 92-351-XPB au catalogue.

Principales dépenses de propriété ou loyer brut, sous forme de pourcentage du revenu du ménage

Proportion du revenu mensuel total moyen du ménage en 1995 consacrée aux principales dépenses de propriété (dans le cas des logements occupés par leur propriétaire) ou au loyer brut (dans le cas des logements occupés par un locataire). Voici comment ces résultats sont obtenus :

(a) Logements non agricoles occupés par leur propriétaire :

$$\frac{\text{Principales dépenses de propriété}}{(\text{Revenu annuel total du ménage en 1995})/12} \times 100 = __\%$$

(b) Logements non agricoles occupés par un locataire :

$$\frac{\text{Loyer brut}}{(\text{Revenu annuel total du ménage en 1995})/12} \times 100 = __\%$$

Province/territoire

Les termes « province » et « territoire » désignent les principales divisions politiques du Canada. Du point de vue statistique, il s'agit d'unités de base selon lesquelles les données du recensement sont totalisées et recoupées. Les dix provinces ajoutées aux deux territoires forment l'ensemble du Canada.

Région métropolitaine de recensement (RMR)

Une région métropolitaine de recensement (RMR) est composée d'une très grande région urbaine (appelée noyau urbain) ainsi que de régions urbaines et rurales adjacentes (appelées banlieues urbaines et rurales) dont le degré d'intégration économique et sociale avec le noyau urbain est élevé. La population du noyau urbain d'une RMR compte au moins 100 000 habitants, d'après les résultats du recensement précédent. Lorsqu'une région devient une RMR, elle le reste

même si la population de son noyau urbain devient inférieure à 100 000 habitants.

Revenu : Catégorie de revenu

Situation de la famille économique ou de la personne hors famille économique âgée de 15 ans ou plus par rapport aux seuils de faible revenu (SFR) de Statistique Canada.

Revenu : Composition du revenu

La composition du revenu total d'un groupe au sein d'une population ou d'une région géographique correspond à la part relative que représente chaque source de revenu ou groupe de sources de revenu, exprimée en pourcentage du revenu agrégé de ce groupe ou de cette région.

Pour la série «Profils», trois groupes de sources de revenu ont été utilisés; le revenu d'emploi incluant les salaires et traitements et le revenu net provenant d'un travail autonome agricole et non agricole; les transferts gouvernementaux qui incluent tous les transferts provenant des différents paliers de gouvernement et qui ont été couverts dans une source de revenu distincte; les autres revenus incluant les revenus d'investissement, les revenus de pension et les autres sources de revenu. Voir «Revenu: Revenu total» pour la description de chaque source de revenu.

Revenu : Fréquence des unités à faible revenu

Proportion ou pourcentage de familles économiques ou de personnes hors famille économique dans une catégorie donnée dont le revenu est inférieur aux seuils de faible revenu. Ces taux de fréquence sont calculés d'après des estimations non arrondies des familles économiques et des personnes hors famille économique âgées de 15 ans et plus. Comme tous les membres d'une famille économique sont dans la même situation, la fréquence des unités à faible revenu peut également être calculée pour la population dans les ménages privés.

Revenu : Revenu d'emploi/Gains

Revenu total reçu au cours de l'année civile 1995 par les personnes âgées de 15 ans et plus sous forme de salaires et traitements, de revenu net dans une entreprise non agricole non constituée en société et/ou dans l'exercice d'une profession et de revenu net provenant d'un travail autonome agricole.

Revenu : Revenu moyen, revenu médian et erreur type

Revenu moyen

Revenu total moyen pondéré d'un groupe d'unités (particuliers, familles ou ménages) qui est calculé à partir de données non arrondies en divisant le revenu total du groupe (p. ex., les hommes de 45 à 54 ans, les familles monoparentales où le parent est de sexe féminin, les ménages comptant une seule personne) par le nombre d'unités dans ce groupe.

Dans le cas des particuliers, le revenu moyen n'est calculé que pour les particuliers ayant touché un revenu (positif ou négatif). Dans tous les autres cas, toutes les unités, qu'elles aient touché ou non un revenu, sont incluses dans le calcul.

Ce concept et cette procédure s'appliquent au revenu total, au revenu d'emploi, aux salaires et traitements et à n'importe quelle autre composante du revenu.

Revenu médian

Valeur centrale séparant en deux parties égales la répartition par tranches de revenu d'un groupe donné d'unités, la première moitié regroupant les unités ayant un revenu inférieur à la médiane, et la seconde, les unités ayant un revenu supérieur à la médiane.

Dans le cas des particuliers, le revenu médian n'est calculé que pour les particuliers ayant touché un revenu (positif ou négatif). Dans tous les autres cas, toutes les unités, qu'elles aient touché ou non un revenu, sont incluses dans le calcul.

Ce concept et cette procédure s'appliquent au revenu total, au revenu d'emploi, aux salaires et traitements et à n'importe quelle autre composante du revenu.

Erreur type du revenu moyen

Estimation de l'erreur type du revenu moyen pour une répartition par tranches de revenu. Si elle est interprétée de la façon décrite ci-après, elle sert d'indicateur grossier de la précision avec laquelle le revenu moyen a été estimé. Pour environ 68 % des échantillons qui peuvent être tirés de la base de sondage, la différence entre l'estimation du revenu moyen calculée pour un échantillon et le chiffre correspondant obtenu par un dénombrement exhaustif est inférieure à une erreur type. Pour près de 95 % des échantillons possibles, la différence est de moins de deux erreurs types et dans environ 99 % des échantillons, elle est inférieure à environ deux fois et demie l'erreur type.

Revenu : Revenu total

Revenu total en espèces, reçu par les personnes âgées de 15 ans et plus durant l'année civile 1995, provenant des sources suivantes :

Salaires et traitements

Salaires et traitements bruts avant les retenues pour l'impôt sur le revenu, les cotisations à un régime de pensions et au programme d'assurance-chômage. Sont compris les soldes et les indemnités militaires, les pourboires, les commissions, les gratifications et les gains provenant de tout genre d'emploi occasionnel réalisés durant l'année civile 1995. Est exclue la valeur des allocations et avantages imposables fournis gratuitement par l'employeur tels que le logement, l'utilisation d'un véhicule automobile.

Revenu agricole net

Revenu net (recettes brutes provenant de la vente de produits agricoles, moins l'amortissement et les frais d'exploitation) tiré de l'exploitation d'une ferme, pour son propre compte ou en association, durant l'année civile 1995. Dans le cas d'une association, le recensé devait déclarer seulement sa propre

part du revenu. Sont inclus dans le revenu net les avances en espèces, les dividendes reçus de coopératives, le produit brut des assurances, et les remises et les paiements dans le cadre de programmes fédéraux, provinciaux et régionaux de soutien aux entreprises agricoles (par exemple, les subventions à la production laitière et les paiements reçus d'offices de mise en marché). Par contre, la valeur du revenu en nature, comme les produits agricoles cultivés et consommés à la ferme, n'est pas incluse.

Revenu non agricole net dans une entreprise non constituée en société et/ou dans l'exercice d'une profession

Revenu net (recettes brutes moins les dépenses d'exploitation, telles que les salaires, les loyers, l'amortissement) provenant de l'exploitation d'une entreprise non agricole non constituée en société ou de l'exercice d'une profession pour son propre compte, durant l'année civile 1995. Dans le cas d'une association, le recensé devait déclarer seulement sa propre part du revenu. Sont inclus également le revenu net des personnes qui gardent des enfants à leur propre domicile, celui des pêcheurs, chasseurs et trappeurs qui travaillent à leur compte, celui des exploitants d'entreprises de distribution directe, par exemple des entreprises de vente et de livraison de produits de beauté, ainsi que le revenu que les artistes, les écrivains, les professeurs de musique, les coiffeurs et coiffeuses, les couturiers et couturières, etc., tirent de leurs activités autonomes.

Prestations fiscales fédérales pour enfants

Prestations fiscales fédérales pour enfants versées, pendant l'année civile 1995, aux parents d'enfants à charge âgés de moins de 18 ans.

Pension de sécurité de la vieillesse et supplément de revenu garanti

Pensions de sécurité de la vieillesse et suppléments de revenu garanti versés, par l'administration fédérale seulement, aux personnes âgées de 65 ans et plus et aux conjoints de 60 à 64 ans des bénéficiaires de prestations de sécurité de la vieillesse, durant l'année civile 1995.

Prestations du Régime de rentes du Québec ou du Régime de pensions du Canada

Prestations reçues au cours de l'année civile 1995 en vertu du Régime de rentes du Québec ou du Régime de pensions du Canada, par exemple les pensions de retraite, les prestations de survivant(e) et les pensions d'invalidité. Sont exclues les prestations de décès versées sous forme forfaitaire.

Prestations d'assurance-chômage

Total des prestations d'assurance-chômage reçues au cours de l'année civile 1995, avant les retenues d'impôt sur le revenu. Sont incluses les prestations d'assurance-chômage, de maladie, de maternité, de paternité, d'adoption, de travail partagé et de recyclage, et les prestations versées aux pêcheurs travaillant à leur compte en vertu du programme fédéral d'assurance-chômage.

Autre revenu provenant de sources publiques

Tous les transferts, à l'exclusion de ceux qui sont compris dans une source de revenu distincte (prestations fiscales

fédérales pour enfants, pensions de sécurité de la vieillesse et suppléments de revenu garanti, prestations du Régime de rentes du Québec ou du Régime de pensions du Canada et prestations d'assurance-chômage), reçus dans le cadre de programmes fédéraux, provinciaux et municipaux durant l'année civile 1995. Cette source comprend les paiements versés aux personnes nécessiteuses comme les mères ayant des enfants à charge, les personnes inaptes au travail de façon temporaire ou permanente, les personnes âgées, les aveugles et les personnes ayant une incapacité. Sont inclus les suppléments de revenu provinciaux aux personnes âgées ainsi que les paiements des provinces aux personnes âgées pour compenser les frais de logement. Sont aussi inclus d'autres paiements de transfert, par exemple les prestations reçues dans le cadre de programmes de formation parrainés par l'administration fédérale et les provinces, les paiements du LSPA aux travailleurs de l'industrie des pêches, les paiements réguliers reçus d'un programme d'assurance automobile provincial, les pensions et allocations aux anciens combattants, les pensions aux veuves et aux personnes à charge des anciens combattants et les indemnités des accidentés du travail. Enfin, sont aussi inclus les crédits d'impôt remboursables par les provinces et les crédits pour la taxe fédérale sur les produits et services reçus en 1995.

Dividendes, intérêts d'obligations, de dépôts et de certificats d'épargne et autre revenu de placements

Intérêts perçus durant l'année civile 1995 au titre des dépôts dans des caisses populaires, des banques, des sociétés de fiducie, des coopératives, des caisses de crédit mutuel, etc., et intérêts des certificats d'épargne, des obligations garanties et non garanties ainsi que tous les dividendes reçus d'actions d'entreprises canadiennes et étrangères et de fonds mutuels. Comprend également les autres revenus de placements provenant de sources canadiennes ou étrangères tels que les revenus nets provenant de la location d'une propriété, les intérêts sur les prêts et les hypothèques, le revenu régulier provenant d'une succession ou d'un fonds en fiducie et les intérêts sur les polices d'assurance.

Pensions de retraite et rentes, y compris les rentes de REÉR et de FERR

Tout revenu ordinaire reçu durant l'année civile 1995 à la suite d'une participation à un régime de retraite d'un ou de plusieurs employeurs. Sont inclus les paiements reçus de toutes les rentes, y compris les paiements reçus en vertu d'un régime enregistré d'épargne-retraite (REÉR) venu à échéance et versés sous forme de rente viagère, de rente à échéance fixe, d'un fonds enregistré de revenu de retraite (FERR) ou d'un contrat de rente à versements invariables; les pensions versées aux veufs ou aux veuves, ou à d'autres parents de pensionnés décédés; les pensions des fonctionnaires, des membres des Forces armées et d'officiers de la Gendarmerie royale du Canada (GRC) à la retraite; les rentes du Fonds des rentes du gouvernement canadien, d'une compagnie d'assurance, etc. Sont exclus les prestations de décès sous forme forfaitaire, les prestations et les retraits globaux d'un régime de pension ou d'un REÉR et les remboursements de cotisations payées en trop.

Autre revenu en espèces

Revenu ordinaire reçu durant l'année civile 1995 qui n'a pas été déclaré dans l'une des neuf autres sources indiquées sur le questionnaire, par exemple, pension alimentaire, soutien d'un enfant, soutien périodique reçu de personnes non membres du ménage, revenu net provenant de chambreurs et de pensionnaires, revenu reçu de l'étranger (sauf les dividendes et intérêts), bourses d'études non remboursables, indemnités de cessation d'emploi, redevances et indemnités de grève.

Recettes non comptées comme revenu

Le concept de revenu exclut les gains et les pertes au jeu, les sommes forfaitaires reçues en héritage au cours de l'année, les gains et les pertes en capital, le produit de la vente d'une propriété ou des biens personnels, les remboursements d'impôt sur le revenu, les paiements de prêt reçus ou remboursés, les règlements monétaires forfaitaires d'assurance, les remboursements d'impôt foncier et autres taxes, les remboursements de cotisations à un régime de pensions ainsi que les revenus en nature tels que les repas et l'hébergement gratuits ou les produits agricoles cultivés et consommés à la ferme.

Revenu : Revenu total de la famille de recensement

Somme des revenus totaux de tous les membres d'une famille de recensement donnée.

Revenu : Revenu total de la famille économique

Somme des revenus totaux de tous les membres d'une famille économique donnée.

Revenu : Revenu total du ménage

Somme des revenus totaux de tous les membres du ménage.

Revenu : Seuils de faible revenu (SFR)

Les mesures du faible revenu appelées seuils de faible revenu (SFR) ont été établies pour la première fois au Canada en 1968, d'après les données sur le revenu du recensement de 1961 et les régimes de dépenses des familles en 1959. À cette époque, les régimes de dépenses indiquaient que les familles canadiennes consacraient environ 50 % de leur revenu à la nourriture, au logement et à l'habillement. On a arbitrairement estimé que les familles consacrant 70 % ou plus de leur revenu à ces biens de première nécessité sont «dans le besoin». À partir de cette hypothèse, des seuils de faible revenu ont été établis pour cinq différentes tailles de famille.

Par la suite, les seuils de faible revenu ont été révisés d'après les données nationales sur les dépenses des familles pour 1969, 1978, 1986 et 1992. Selon ces données, les familles canadiennes consacraient en moyenne 42 % de leur revenu aux biens de première nécessité en 1969, contre 38,5 % en 1978, 36,2 % en 1986 et 34,7 % en 1992. En ajoutant la différence initiale de 20 points au niveau de base des dépenses au titre des biens de première nécessité, de nouveaux seuils de faible revenu ont été fixés selon la taille de la famille et le degré d'urbanisation. Depuis, ces seuils de faible revenu ont été mis à jour chaque année d'après les changements subis par l'indice des prix à la consommation.

La matrice des seuils de faible revenu de 1995 figure ci-après.

Seuils de faible revenu pour les familles économiques et les personnes hors famille économique, 1995.

Taille du secteur de résidence					
Taille de la famille	500 000 ou plus	100 000 à 499 999	30 000 à 99 999	Petites régions urbaines	Régions rurales (agricoles et non agricoles)
1	16 874	14 473	14 372	13 373	11 661
2	21 092	18 091	17 965	16 716	14 576
3	26 232	22 500	22 343	20 790	18 129
4	31 753	27 235	27 046	25 167	21 944
5	35 494	30 445	30 233	28 132	24 530
6	39 236	33 654	33 420	31 096	27 116
7 et plus	42 978	36 864	36 607	34 061	29 702

Scolarité : Fréquentation scolaire

Fréquentation à plein temps ou à temps partiel (le jour ou le soir) d'une école, d'un collège ou d'une université au cours de la période de huit mois allant de septembre 1995 au 14 mai 1996. La fréquentation est comptée seulement pour les cours permettant d'accumuler des crédits en vue de l'obtention d'un certificat, d'un diplôme ou d'un grade.

Scolarité : Plus haut niveau atteint

Dernière année d'études primaires ou secondaires, terminée ou non, ou dernière année universitaire ou non universitaire terminée. Dans la hiérarchie de la scolarité, les études universitaires sont classées au-dessus des autres études non universitaires. En outre, la personne qui a obtenu un grade, certificat ou diplôme se trouve classée à un échelon au-dessus de celle qui a un nombre d'années de scolarité plus élevé, terminées ou non, mais qui n'a pas de titre scolaire.

Sexe

Qualité d'homme ou de femme.

Secteur de recensement (SR)

Les secteurs de recensement (SR) sont des petites unités géographiques représentant des collectivités urbaines ou rurales créées au sein de régions métropolitaines de recensement et d'agglomérations de recensement dont le noyau urbain compte 50 000 habitants ou plus d'après le recensement précédent.

Les SR sont initialement délimités par un comité de spécialistes locaux (par exemple, des planificateurs, des travailleurs sociaux, des travailleurs du secteur de la santé et des éducateurs) de concert avec Statistique Canada. Une fois qu'une région métropolitaine de recensement (RMR) ou qu'une agglomération de recensement (AR) a été divisée en secteurs de recensement, les secteurs de recensement sont maintenus même si, ultérieurement, la population du noyau urbain de la RMR ou de l'AR devient inférieure à 50 000 habitants.

Structure de la famille de recensement

Classement des familles de recensement en familles comptant un couple actuellement marié (avec ou sans fils et/ou filles jamais mariés des deux conjoints ou de l'un d'eux), en familles comptant un couple en union libre (avec ou sans fils et/ou filles jamais mariés des deux partenaires ou de l'un deux) et en familles monoparentales selon le sexe du parent.

Situation des particuliers dans le ménage

Classement des personnes selon qu'elles sont des membres d'un ménage familial ou non familial et selon qu'elles sont des membres d'une famille de recensement ou des personnes hors famille de recensement. Pour de plus amples renseignements, rappelez-vous aux définitions Genre de ménage et Situation des particuliers dans la famille de recensement dans le

Dictionnaire du recensement de 1996, n° 92-351-XPB au catalogue.

Subdivision de recensement (SDR)

«Subdivision de recensement» est un terme générique qui désigne les municipalités (telles que définies par les lois provinciales) ou leurs équivalents (par exemple, les réserves indiennes, les établissements indiens et les territoires non organisés).

À Terre-Neuve, en Nouvelle-Écosse et en Colombie-Britannique, ce terme désigne également les régions géographiques créées par Statistique Canada, en collaboration avec les provinces, comme équivalents des municipalités à des fins de diffusion des données statistiques.

Superficie des terres

La superficie des terres correspond à la surface en kilomètres carrés des parties des terres des régions géographiques du recensement.

Taille du ménage

Nombre de personnes dans un ménage privé.

Travail non rémunéré : Soins aux enfants sans rémunération

Temps consacré à s'occuper de ses enfants ou des enfants des autres, sans rémunération, pendant la semaine (du dimanche au samedi) ayant précédé le jour du recensement. Les données portent sur les personnes âgées de 15 ans et plus, à l'exclusion des pensionnaires d'un établissement institutionnel.

Travail non rémunéré : Soins aux personnes âgées sans rémunération

Temps consacré à offrir des soins ou de l'aide à des personnes âgées, sans rémunération, pendant la semaine (du dimanche au samedi) ayant précédé le jour du recensement. Les données portent sur les personnes âgées de 15 ans et plus, à l'exclusion des pensionnaires d'un établissement institutionnel.

Travail non rémunéré : Travaux ménagers sans rémunération

Temps consacré aux travaux ménagers, à l'entretien de la maison ou du jardin, sans rémunération, pendant la semaine (du dimanche au samedi) ayant précédé le jour du recensement. Est inclus le temps consacré aux travaux ménagers pour son propre ménage ou pour un autre ménage. Les données portent sur les personnes âgées de 15 ans et plus, à l'exclusion des pensionnaires d'un établissement institutionnel.

Valeur du logement

Montant en dollars que s'attendrait à recevoir le propriétaire s'il vendait son logement.

Qualité des données

Généralités

Le recensement de 1996 a été une entreprise complexe et de grande envergure. Bien que l'on ait déployé des efforts considérables pour assurer le respect de normes élevées tout au cours des opérations de la collecte et du traitement, il est inévitable que les estimations résultantes soient entachées d'erreurs. Il faut que les utilisateurs des données du recensement sachent que ces erreurs existent et qu'ils aient une idée générale de ses principales composantes afin d'être en mesure de déterminer si les données produites peuvent leur être utiles et d'évaluer les risques auxquels ils s'exposent en tirant des conclusions ou en prenant des décisions à partir de ces données.

Des erreurs peuvent se produire pratiquement à toutes les étapes du recensement, depuis la préparation des documents jusqu'au traitement des données, en passant par l'établissement des listes de logements et la collecte des données. Certaines erreurs, qui surviennent plus ou moins au hasard, ont tendance à s'annuler lorsque les réponses fournies par les divers répondants sont agrégées pour un groupe assez important. Dans le cas des erreurs de cette nature, l'estimation correspondante sera d'autant plus précise que le groupe visé sera grand. C'est pourquoi on conseille aux utilisateurs de faire preuve de prudence lorsqu'ils utilisent des estimations relatives à de petits groupes. Toutefois, certaines erreurs peuvent survenir de façon plus systématique et introduire un «biais» dans les estimations. Comme ce biais persiste quelle que soit la taille du groupe pour lequel les réponses sont agrégées et comme il est particulièrement difficile d'en mesurer l'importance, les erreurs systématiques posent pour la plupart des utilisateurs de données des problèmes plus graves que les erreurs aléatoires mentionnées plus haut.

En ce qui concerne les données du recensement en général, les principaux types d'erreur sont les suivants :

- les **erreurs de couverture** qui se produisent lorsqu'on oublie des logements et/ou des personnes, qu'on les englobe à tort ou qu'on les compte deux fois;
- les **erreurs dues à la non-réponse** qui surviennent lorsque l'on n'a pu obtenir de réponses d'un petit nombre de ménages et/ou de personnes en raison d'une absence prolongée ou pour toute autre raison;
- les **erreurs de réponse** qui surviennent lorsque le répondant, ou parfois le recenseur, a mal interprété une question du recensement et a inscrit une mauvaise réponse;
- les **erreurs de traitement** qui peuvent se produire à diverses étapes, notamment au codage, lorsque les

réponses en lettres sont converties en codes numériques; à la saisie des données, lorsque les préposés à l'entrée des données transfèrent sur bandes pour ordinateur les réponses figurant au questionnaire du recensement; à l'imputation, lorsqu'une réponse «valide», mais pas nécessairement exacte, est insérée dans un enregistrement par l'ordinateur pour remplacer une réponse manquante ou «invalidé» («valide» et «invalidé» renvoient à la cohérence de la réponse, compte tenu des autres renseignements compris dans l'enregistrement);

- les **erreurs d'échantillonnage** qui s'appliquent uniquement aux questions supplémentaires figurant dans le questionnaire complet distribué à un échantillon de un cinquième des ménages; elles résultent du fait que les réponses à ces questions, une fois pondérées pour représenter l'ensemble de la population, diffèrent inévitablement des résultats que l'on aurait obtenus si l'on avait posé ces questions à tous les ménages.

Les types d'erreur mentionnés plus haut ont tous une composante aléatoire et une composante systématique. Toutefois, la composante systématique de l'erreur d'échantillonnage est d'ordinaire très petite comparativement à sa composante aléatoire. Dans le cas des autres erreurs non dues à l'échantillonnage, tant la composante aléatoire que la composante systématique peuvent être importantes.

Erreurs de couverture

Les erreurs de couverture ont une incidence directe sur la précision des chiffres du recensement, c'est-à-dire sur la taille des divers univers du recensement : la population, les familles, les ménages et les logements. Bien que des mesures aient été prises pour corriger certaines erreurs identifiables, les chiffres définitifs sont toujours entachés d'une certaine erreur découlant du fait que des personnes ou des logements ont été oubliés, englobés à tort dans le recensement ou comptés deux fois.

L'oubli de logements ou de personnes se traduit par un sous-dénombrement. Des logements peuvent être oubliés en raison d'une mauvaise interprétation des limites du secteur de dénombrement (SD), ou du fait que ces logements n'ont pas l'apparence de logements ou semblent inhabitables. Des personnes peuvent être oubliées parce que leur logement est oublié ou classé comme inoccupé, ou quand certains membres du ménage sont omis sur le questionnaire parce que le répondant a mal interprété les instructions concernant les personnes à inclure. Enfin, certaines personnes peuvent être oubliées parce qu'elles n'ont pas de domicile habituel et qu'elles n'ont pas passé la nuit du recensement dans un logement.

Le dénombrement à tort ou le double compte de logements ou de personnes se traduit par un surdénombrement. Il peut y avoir surdénombrement des logements lorsque des constructions impropres à l'habitation sont classées comme logements ou lorsque des unités d'habitation ne répondant pas à la définition du logement retenue pour les fins du recensement sont comptées séparément plutôt que d'être considérées comme faisant partie d'un logement plus grand. Il peut y avoir double compte des logements lorsqu'il existe une certaine ambiguïté au sujet des limites des SD. Les personnes peuvent être comptées

deux fois parce que leur logement a été compté deux fois ou parce que les lignes directrices concernant les personnes à inscrire dans le questionnaire ont été mal interprétées. À l'occasion, il arrive qu'une personne ne faisant pas partie de l'univers de la population du recensement, comme un résident étranger ou une personne fictive, soit dénombrée à tort. En moyenne, le surdénombrement est moins susceptible de se produire que le sous-dénombrement; les chiffres des logements et des personnes sont donc probablement légèrement sous-estimés.

En 1996, trois études permettent de mesurer l'erreur de couverture. Dans le contexte de la vérification des logements inoccupés, on a de nouveau visité un échantillon de logements classés comme inoccupés afin de vérifier s'ils étaient réellement inoccupés le jour du recensement. Les chiffres définitifs du recensement ont ensuite été corrigés pour tenir compte des personnes ou des ménages oubliés du fait que leur logement avait été classé par erreur comme inoccupé. En dépit de ces ajustements, les chiffres définitifs peuvent tout de même être entachés d'un certain sous-dénombrement. Le sous-dénombrement tend à être plus élevé pour certains segments de la population comme les jeunes adultes de sexe masculin et les personnes récemment immigrées. La contre-vérification des dossiers permet de mesurer le sous-dénombrement résiduel pour le Canada, de même que pour chaque province et chaque territoire. L'étude du surdénombrement a pour objet d'étudier les erreurs de surdénombrement. Ensemble, les résultats de la contre-vérification des dossiers et de l'étude du surdénombrement fournissent une estimation du sous-dénombrement net.

Autres erreurs non dues à l'échantillonnage

Alors que les erreurs de couverture ont une incidence sur le nombre d'unités comprises dans les divers univers du recensement, d'autres erreurs influent sur les caractéristiques de ces unités.

Il est parfois impossible d'obtenir une réponse complète d'un ménage, même si le logement a été classé comme étant occupé et un questionnaire a été livré. Il se peut que les membres du ménage aient été absents pendant toute la période du recensement ou, en de rares occasions, que le membre responsable du ménage ait refusé de remplir le questionnaire. Il arrive plus souvent que le questionnaire soit retourné, mais qu'il y manque des données à certaines questions ou pour certaines personnes. Des efforts considérables sont déployés afin d'obtenir une réponse la plus complète possible. Les recenseurs contrôlent les questionnaires et assurent un suivi à l'égard de l'information manquante. Le travail du recenseur est ensuite vérifié tant par un surveillant que par un technicien du contrôle qualitatif. Malgré tout, il existe toujours un petit nombre de réponses manquantes à la fin de l'étape de la collecte. Bien que les entrées manquantes soient éliminées en cours de traitement en remplaçant chaque valeur manquante par la valeur correspondante figurant dans un enregistrement «similaire», il est possible que certaines erreurs de non-réponse s'y glissent. Cela est particulièrement grave lorsque les personnes non répondantes diffèrent des répondants sous certains aspects; en

effet, cette procédure se traduira par l'introduction d'un biais de non-réponse.

Même lorsqu'une réponse est obtenue, il se peut qu'elle ne soit pas tout à fait exacte. Il est possible que le répondant ait mal interprété la question ou ait donné une réponse au jugé, surtout lorsqu'il répondait pour le compte d'un autre membre du ménage, qui était peut-être absent. Ces erreurs sont désignées sous le nom d'erreurs de réponse. Bien que ces erreurs surviennent d'ordinaire du fait que les répondants aient fourni des renseignements inexacts, elles peuvent aussi résulter d'erreurs commises par les recenseurs en remplissant certaines parties du questionnaire, comme le type de construction résidentielle, ou au moment du rappel effectué pour obtenir une réponse manquante.

Certaines questions du questionnaire du recensement nécessitent une réponse en lettres. Pendant le traitement, on attribue un code numérique à ces réponses. Il est possible que des erreurs de codage se produisent lorsque la réponse écrite est ambiguë, incomplète ou difficile à lire, ou lorsque la liste des codes est longue (p. ex., principal domaine d'études, lieu de travail). L'étape formelle du contrôle qualitatif (CQ) permet de cerner et de rectifier les erreurs de codage et d'en réduire le nombre. À l'intérieur de chaque unité de travail, un échantillon des réponses est codé indépendamment une deuxième fois. La résolution des incohérences entre les premier et deuxième codages détermine la nécessité, s'il y a lieu, de coder à nouveau l'unité de travail. Exception faite pour le codage des variables de l'industrie et de la profession, la plupart des tâches de codage du recensement sont maintenant automatisées, en partie pour tenter de réduire le nombre d'erreurs de codage.

Les renseignements figurant dans les questionnaires sont introduits sur clavier dans un fichier informatique. Deux méthodes de résolution ordonnée sont utilisées pour limiter le nombre d'erreurs à la saisie des données. Dans un premier temps, certains contrôles (comme des vérifications d'étendue) sont effectués à mesure que les données sont entrées. Dans un second temps, on introduit de nouveau sur clavier un échantillon tiré de chaque lot de documents, puis on compare les entrées résultantes aux entrées initiales. Le travail non satisfaisant est ainsi circonscrit et corrigé et, si cela est nécessaire, le reste du lot est de nouveau introduit au clavier.

Une fois saisies, les données font l'objet de vérifications qui consistent à les soumettre à une série de contrôles informatiques visant à relever les réponses manquantes ou incohérentes. À l'étape de l'imputation, on substitue à ces dernières des réponses déduites à partir des autres données de l'enregistrement ou des réponses tirées d'un enregistrement donneur similaire. L'imputation permet d'obtenir une base de données complète dont les données correspondent aux chiffres du recensement et facilitent les analyses multidimensionnelles.

Même si des erreurs peuvent être introduites à l'étape de l'imputation, les méthodes utilisées ont fait l'objet de tests rigoureux visant à réduire au minimum les erreurs systématiques.

Diverses études sont réalisées afin d'évaluer la qualité des réponses obtenues dans le cadre du recensement de 1996.

Ainsi, on a calculé les taux de réponse et les taux de rejet au contrôle pour chaque question. Ces taux peuvent permettre de déterminer le potentiel d'erreurs de non-réponse et d'autres types d'erreurs. De même, les totalisations établies à partir des données du recensement de 1996 ont été ou seront comparées avec les estimations correspondantes obtenues à partir des données des recensements précédents, des enquêtes-échantillon (comme l'Enquête sur la population active) et de divers dossiers administratifs (comme les registres des naissances et le cadastre municipal). Ces comparaisons peuvent permettre de cerner les problèmes de qualité éventuels ou, à tout le moins, de relever les divergences entre les sources.

Outre ces comparaisons entre données agrégées, certaines études de couplage de microdonnées sont actuellement menées afin de comparer les réponses de certains particuliers obtenues au recensement à celles d'une autre source de renseignements. Pour un certain nombre de caractéristiques «stables» (comme l'âge, le sexe, la langue maternelle, le lieu de naissance), on compare les réponses obtenues auprès d'un échantillon de personnes à l'occasion du recensement de 1996 aux réponses obtenues des mêmes personnes à l'occasion du recensement de 1991.

Erreurs d'échantillonnage

Les estimations obtenues en pondérant les réponses recueillies auprès d'un échantillon sont susceptibles d'être entachées d'erreurs en raison de la répartition des caractéristiques au sein de l'échantillon, qui n'est généralement pas identique à la répartition correspondante au sein de la population dans laquelle l'échantillon a été prélevé.

L'erreur susceptible d'être introduite par l'échantillonnage variera en fonction de la rareté relative de la caractéristique étudiée au sein de la population. Lorsque la valeur contenue dans la case est élevée, cette erreur sera relativement faible proportionnellement à cette valeur. Lorsque la valeur contenue dans la case est faible, cette erreur sera relativement importante proportionnellement à cette valeur.

L'erreur susceptible d'être introduite par l'échantillonnage est d'ordinaire exprimée sous forme d'«erreur type». Il s'agit de la racine carrée de la moyenne, calculée pour l'ensemble des échantillons de même taille prélevés selon le même plan d'échantillonnage, des carrés de l'écart de l'estimation obtenue à partir de l'échantillon par rapport à la valeur pour l'ensemble de la population.

Le tableau ci-dessous fournit des mesures approximatives de l'erreur type due à l'échantillonnage. Ces mesures sont données uniquement à titre indicatif.

Tableau: Erreur type approximative due à l'échantillonnage pour les données-échantillon du recensement de 1996

Valeur contenue dans la case	Erreur type approximative
50 ou moins	15
100	20
200	30
500	45
1 000	65
2 000	90
5 000	140
10 000	200
20 000	280
50 000	450
100 000	630
500 000	1 400

Les utilisateurs souhaitant déterminer l'erreur d'échantillonnage approximative pour une case de données dont la valeur a été obtenue à partir de l'échantillon de 20 % doivent choisir l'erreur type correspondant à l'entrée dans la colonne «Valeur contenue dans la case» ci-dessus qui se rapproche le plus de celle qui figure dans la case de données de la totalisation en cause. En utilisant la valeur ainsi obtenue pour l'erreur type, l'utilisateur peut, en général et à juste titre, être certain que la valeur réelle pour la population dénombrée (ne tenant pas compte des formes d'erreur autres que l'erreur d'échantillonnage) ne s'écarte pas de la valeur contenue dans la case dans une proportion supérieure ou inférieure à trois fois l'erreur type (p. ex., si la valeur contenue dans la case est 1 000, la fourchette à l'intérieur de laquelle se situe la valeur réelle serait de $1\ 000 \pm (3 \times 65)$ ou de $1\ 000 \pm 195$).

Les erreurs types données dans le tableau ci-dessus ne s'appliquent pas aux totaux ou aux totaux partiels relatifs à la population ou aux univers (personnes, ménages, logements ou familles) pour la région géographique étudiée (voir Échantillonnage et pondération).

Il est à noter que l'effet du plan d'échantillonnage et de la méthode de pondération utilisés dans le cadre du recensement de 1996 variera d'une caractéristique à l'autre et d'une région géographique à l'autre. Il est donc possible que les valeurs de l'erreur type données dans le tableau ci-dessus sous-estiment ou surestiment l'erreur attribuable à l'échantillonnage.

Échantillonnage et pondération

Les données du recensement de 1996 sont soit des données intégrales (c.-à-d. recueillies auprès de l'ensemble des ménages), soit des données-échantillon (c.-à-d. recueillies auprès d'un échantillon aléatoire comprenant un ménage sur cinq) que l'on a pondérées pour obtenir des estimations pour l'ensemble de la population. Certaines données du présent rapport ont été recueillies auprès d'un échantillon de 20 % et pondérées pour compenser pour l'échantillonnage. Tous les en-têtes de tableaux sont annotés en conséquence. On notera que, dans les réserves indiennes et les régions éloignées, toutes

les données ont été recueillies auprès de l'ensemble de la population.

Il est possible que, pour une région géographique donnée, le total ou le total partiel pondéré de la population, des ménages, des logements ou des familles diffère du chiffre correspondant figurant dans les publications contenant des données intégrales. Ces variations (en plus de l'effet de l'arrondissement aléatoire) sont attribuables à l'échantillonnage.

Confidentialité et arrondissement aléatoire

Afin de protéger le caractère confidentiel des renseignements fournis, les chiffres indiqués aux tableaux ont fait l'objet d'un «**arrondissement aléatoire**» qui supprime toute possibilité d'associer des données statistiques à une personne facilement reconnaissable. Selon cette méthode, tous les chiffres, y compris les totaux et les sous-totaux, sont arrondis de façon aléatoire. Pour les données intégrales, tous les chiffres sont arrondis jusqu'à un multiple de 5, ce qui explique que toutes les données intégrales se termineront par «0» ou «5». Pour les données-échantillon (20 %), tous les chiffres supérieurs à «10» sont arrondis jusqu'à un multiple de 5. Les chiffres inférieurs à «10» sont arrondis à la valeur «0» ou «10». Cette technique assure une protection efficace contre la divulgation sans ajouter d'erreur significative dans les données du recensement. Les utilisateurs doivent savoir que les totaux et les sous-totaux sont arrondis séparément et qu'ils ne correspondent pas nécessairement à la somme des chiffres arrondis séparément dans les répartitions. De plus, il faut s'attendre à ce que les totaux et les autres chiffres correspondants dans diverses totalisations du recensement présentent quelques légères différences. De même, la somme des pourcentages, qui sont calculés à partir de chiffres arrondis, ne correspond pas forcément à 100 %. Les répartitions en pourcentage et les taux sont dans la plupart des cas basés sur des données arrondies, alors que les variations en pourcentage et les moyennes sont basées sur des données non arrondies. La distorsion importante pouvant résulter de l'arrondissement aléatoire dans le cas des cases de faible valeur mérite aussi d'être signalée. Cette distorsion peut entraîner une perte de précision pour les cases de données renfermant des chiffres peu élevés.

Les utilisateurs devraient, lors de l'agrégation des données arrondies, être conscients de cette distorsion. Les erreurs dues à l'arrondissement ont tendance à s'annuler lorsque les chiffres contenus dans les cases sont agrégés de nouveau. Cependant, il est possible de réduire les distorsions en intégrant dans la mesure du possible les totaux partiels appropriés dans les totalisations.

Les utilisateurs désirant obtenir un maximum de précision peuvent aussi choisir de demander des totalisations personnalisées. Dans le cas de produits personnalisés, l'agrégation se fait à partir des enregistrements dans la base de données du recensement se rapportant aux particuliers. L'arrondissement aléatoire a lieu uniquement après que les cases de données ont été agrégées, ce qui réduit la distorsion au minimum.

Outre l'arrondissement aléatoire, on a adopté d'autres techniques, comme la suppression des régions et la

suppression des statistiques du revenu, afin d'assurer encore mieux la confidentialité des réponses des particuliers.

Dans le cadre de la suppression des régions, toutes les données caractéristiques se rapportant aux régions géographiques dont la population est inférieure à une taille donnée sont supprimées. L'importance de la suppression est fonction des facteurs suivants :

- si les données sont totalisées à partir de la base de données intégrales, les données sont supprimées si la population totale de la région est inférieure à 40 personnes;
- si les données sont totalisées à partir de la base de données-échantillon, les données sont supprimées si la population totale de la région, excluant les pensionnaires d'établissements institutionnels, est inférieure à 40 personnes, selon la base de données intégrales ou la base de données-échantillon.

Il y a quelques exceptions à ces règles :

- les données renfermant une répartition du revenu et les statistiques connexes sont supprimées si la population totale excluant les pensionnaires d'établissements institutionnels de la région est inférieure à 250 personnes, selon la base de données intégrales ou la base de données-échantillon.

Les données pour les régions dont la population active est inférieure à 40 doivent être supprimées pour le lieu de travail. Lorsque les tableaux portent sur la résidence et le lieu de travail, il faut appliquer à la fois la règle de suppression des régions standard et la règle de suppression des régions pour le lieu de travail.

Dans tous les cas, les données supprimées sont incluses dans les totaux ou totaux partiels du niveau d'agrégation supérieur approprié. La technique de suppression est appliquée à tous les produits renfermant des données infraprovinciales (c.-à-d. la série des Profils, les tableaux sommaires de base, les totaux, produits personnalisés et semi-personnalisés), qu'il s'agisse de données intégrales ou de données-échantillon.

Dans le cas de la suppression des cases, il faut préciser une valeur minimale acceptable. Toutes les cases dont la valeur est inférieure au seuil établi sont supprimées et remplacées par des traits. Les données sont toutefois incluses dans les totaux, partiels ou non, du niveau d'agrégation supérieur approprié.

Dans le cadre de la suppression des statistiques du revenu, les statistiques des composantes du revenu à l'intérieur de cellules dont la population est inférieure à 10 personnes sont supprimées. La suppression est fondée sur le nombre de personnes non arrondi, ainsi il est possible de voir dans une cellule un effectif de 10 personnes pour laquelle toute statistique du revenu est supprimée.

Notes spéciales

Chiffres de population

Les chiffres de population présentés ici pour les différentes régions géographiques indiquent le nombre de Canadiens qui y ont leur lieu habituel de résidence, sans égard au lieu où ils se trouvaient le jour du recensement. Sont également comptés les Canadiens séjournant dans un logement de la région en cause le jour du recensement et n'ayant pas de lieu habituel de résidence ailleurs au Canada, de même que ceux qui sont considérés comme des «résidents non permanents» (voir le nota au sujet de ce groupe). Dans la plupart des régions, il n'y a guère de différence entre le nombre de résidents habituels et le nombre de personnes séjournant dans la région le jour du recensement. Toutefois, dans certains endroits, comme les lieux de villégiature et les régions où sont situés des camps de chantier importants, la différence entre ces deux chiffres peut être importante.

Comparabilité des données de 1996 sur le lieu de travail

Le travail à domicile peut être défini de différentes façons. Dans le cadre du recensement, la catégorie des personnes travaillant à domicile comprend les personnes qui résident et qui travaillent au même endroit, comme les agriculteurs, les télétravailleurs et les travailleurs d'un camp de chantier. Par ailleurs, selon les instructions données dans le Guide du recensement de 1996, les personnes ayant travaillé à domicile une partie du temps et à l'adresse d'un employeur le reste du temps devaient indiquer qu'elles avaient travaillé à domicile si elles avaient travaillé la majeure partie du temps chez elles (par exemple 3 jours sur 5).

Dans le cadre de l'Enquête de 1995 sur les horaires et les conditions de travail, on a demandé aux répondants si leur travail rémunéré avait été fait à domicile en tout ou en partie. La différence entre les données du recensement de 1996 et celles de l'Enquête de 1995 sur les horaires et les conditions de travail résulte de différences dans la façon dont le travail à domicile est défini.

La question sur le lieu de travail a été posée à peu près sous la même forme pour chaque recensement depuis 1971. Cependant, le terme «sans adresse de travail fixe» a remplacé le terme «sans lieu habituel de travail» en 1996. Sur le questionnaire du recensement de 1996, une case à cocher a été ajoutée pour la catégorie de réponse «sans adresse de travail fixe». Lors des recensements antérieurs, les répondants devaient inscrire «sans lieu habituel de travail» dans les zones réservées à l'adresse. Il semble y avoir eu un sous-dénombrement des personnes «sans adresse de travail fixe» lors des recensements antérieurs.

Les annexions, les constitutions et les fusions de municipalités pourraient rendre difficile l'établissement de comparaisons entre des unités et des structures spatiales qui changent dans le temps.

Divisions d'industrie

Division N - Industries des services gouvernementaux : Le codage est difficile pour l'ensemble de la division des industries des services gouvernementaux. Les recensés ont tendance à donner comme réponse «gouvernement» pour toutes sortes d'activités dans l'administration publique ou reliées à l'administration publique. Selon la classification, la plupart des activités reliées à l'administration publique doivent être codées dans d'autres divisions que la division des industries des services gouvernementaux. Par exemple, les services d'entretien des routes ou les services postaux ne sont pas codés dans la division des industries des services gouvernementaux. Pour ces industries et d'autres industries du même genre, il faut disposer de descriptions détaillées pour être en mesure de les coder correctement. Il arrive souvent que des descriptions détaillées ne soient pas fournies dans le questionnaire du recensement. Les utilisateurs doivent faire preuve de prudence lorsqu'ils utilisent des estimations se rapportant à la division des industries des services gouvernementaux tirées du recensement.

Division P - Industries des services de soins de santé et des services sociaux et Division R - Autres industries de services : Les modifications apportées aux instructions données aux codeurs pour le codage des «gardiens et gardiennes d'enfants» ont une incidence sur les données se rapportant à ces industries.

En 1986 et en 1991, les instructions se lisaient comme suit :

- Les gardiens et gardiennes d'enfants qui font ce travail à leur propre domicile se voient attribuer le code 979 - Autres services personnels et domestiques.
- Les gardiens et gardiennes d'enfants qui font ce travail au domicile d'une autre personne (y compris les gardiens et gardiennes d'enfants qui habitent au domicile de leur employeur) se voient attribuer le code 974 - Ménages.
- Les gardiens et gardiennes d'enfants au service d'une agence se voient attribuer le code 864 - Services sociaux hors institution.

En 1996, les instructions se lisaient comme suit :

- Les gardiens et gardiennes d'enfants qui font ce travail au domicile d'une autre personne se voient attribuer le code 979 - Autres services personnels et domestiques (p. ex., ce code pourrait comprendre les adolescents qui gardent les enfants de leurs voisins).
- Les gardiens et gardiennes d'enfants qui font ce travail à leur propre domicile se voient attribuer le code 864 - Services sociaux hors institution.

Exceptions :

- Les gardiens et gardiennes ou les bonnes d'enfants qui habitent au domicile de leur employeur et qui font ce travail au domicile d'une autre personne se voient attribuer le code 974 - Ménages.

- Les gardiens et gardiennes d'enfants au service d'une agence (peu importe s'ils travaillent à leur propre domicile) se voient attribuer le code 979 - Autres services personnels et domestiques.

Ces instructions présentent des différences importantes. Seuls les gardiens et gardiennes ou les bonnes d'enfants qui habitent au domicile de leur employeur se sont vus attribuer le même code en 1991 et en 1996. À l'échelon des divisions, ces modifications devraient se traduire par une diminution du nombre de répondants codés dans la Division R et par une augmentation du nombre de répondants codés dans la Division P. Les clients doivent tenir compte de ces modifications lorsqu'ils tentent d'établir des comparaisons entre les données du recensement de 1996 et celles des recensements de 1986 et de 1991.

Données sur le revenu

Les revenus moyen et médian de même que l'erreur type de revenu moyen de la population de 15 ans et plus sont calculés seulement pour les personnes ayant un revenu, mais sont calculés pour toutes les familles de recensement et les ménages privés qu'ils aient ou non déclaré un revenu. Le revenu agrégé calculé à partir de ces données doit être utilisé avec prudence puisque les moyennes ont été calculées à partir d'un groupe de données non publiées.

Les répartitions des tranches de revenu total et du revenu d'emploi selon certaines caractéristiques pour la population de 15 ans et plus, les familles de recensement, les personnes hors famille, les familles économiques, les personnes seules et les ménages privés, pour le Canada, les provinces, les territoires, et d'autres régions géographiques sont disponibles en version électronique dans d'autres produits du recensement.

Les statistiques du recensement sur le revenu sont sujettes à la variabilité d'échantillonnage. Bien qu'une telle variabilité d'échantillonnage puisse être assez petite pour de grands groupes de population, ses effets ne peuvent être ignorés dans le cas de très petits sous-groupes de population dans une région ou dans une certaine catégorie. Il en est ainsi parce que, toutes choses étant égales par ailleurs, plus petite est la taille de l'échantillon, plus grande est l'erreur. C'est pour cette raison que les données sur le revenu dans les régions où la population non institutionnelle était de moins de 250 habitants ont été supprimées. Par contre, là où les statistiques ne sont pas supprimées mais sont néanmoins fondées sur des totaux relativement petits, nous conseillons fortement aux lecteurs d'être prudents dans l'utilisation et l'interprétation de ces statistiques.

Données sur l'immigration et la citoyenneté

Les questions sur la citoyenneté et l'immigration n'ont pas été posées aux personnes qui vivent sur des réserves indiennes et dans des établissements indiens et qui ont été dénombrées à l'aide du questionnaire 2D du recensement de 1996. Par conséquent, les données ne sont pas indiquées pour les régions géographiques de niveau moins élevé (subdivisions de recensement et secteurs de dénombrement) qui étaient des réserves ou des établissements, lorsque la majorité des

personnes ont été dénombrées à l'aide du questionnaire 2D du recensement de 1996. Toutefois, les données sur les réserves et les établissements indiens sont comprises dans les totaux pour les plus grandes régions géographiques, telles que les divisions de recensement.

Identité autochtone

Les utilisateurs doivent prendre note du fait que le dénombrement partiel de certaines réserves indiennes ou de certains établissements indiens a une plus grande incidence sur les chiffres de population associés à la présente variable que sur la plupart des autres chiffres. L'ampleur de cette incidence sera fonction de la région géographique à l'étude. En 1996, un total de 77 réserves indiennes et établissements indiens ont été partiellement dénombrés dans le contexte du recensement. Les chiffres du recensement ne tiennent pas compte des populations de ces 77 collectivités.

Nombre de semaines travaillées

Les données concernant le nombre de semaines travaillées doivent être utilisées avec circonspection pour les catégories 40 à 48 semaines et 49 à 52 semaines, car certains répondants ont tendance à exclure leurs congés payés de vacances ou pour autres raisons de leurs semaines de travail, alors que ces congés devraient être inclus. Ainsi, la catégorie 49 à 52 semaines peut être sous-estimée.

Plus haut niveau de scolarité atteint

La qualité générale des variables de l'éducation du recensement de 1996 est acceptable. Toutefois, un problème propre aux données a été identifié. Il existe une incohérence dans la variable «Plus haut niveau atteint à l'école primaire ou secondaire» pour la province de Québec. La valeur «Aucune scolarité ou uniquement l'école maternelle» indique que la proportion de personnes a augmenté de 0,8 % (44 440) en 1991 à 1,2 % (72 070) en 1996. Il semble que le libellé de la question 24 du questionnaire du recensement français 2B soit à l'origine du problème. Les variables «Plus haut niveau de scolarité atteint» et «Nombre total d'années de scolarité» sont également entachées parce qu'elles sont dérivées d'un certain nombre de questions sur l'éducation incluant le «Plus haut niveau atteint à l'école primaire ou secondaire».

Relation des revenus estimatifs de recensement aux chiffres tirés des comptes nationaux et de l'Enquête sur les finances des consommateurs

En 1995, les estimations du recensement sur le revenu agrégé ont été évaluées en comparaison des estimations semblables du revenu des particuliers calculées à partir des comptes nationaux. Après avoir ajusté les estimations sur le revenu des particuliers pour tenir compte des différences des concepts et du champ d'observation, les estimations du recensement et des comptes nationaux sur le revenu agrégé en 1995 provenant de sources comparables différaient par moins de 5 %. Comme par le passé, les estimations du recensement sur certaines

composantes du revenu étaient plus favorablement comparables que d'autres.

Les estimations du recensement sur l'ensemble des salaires et traitements, la plus grande composante du revenu, étaient presque identiques aux estimations des comptes nationaux. Bien qu'il y ait une grande différence entre les deux estimations sur le revenu net provenant d'un travail autonome agricole (la plus petite composante des gains totaux), les estimations du recensement sur le revenu agrégé provenant d'un travail autonome agricole et non agricole différaient par environ 3,5 %. Dans l'ensemble, les estimations du recensement et des comptes nationaux sur le revenu total provenant d'un emploi différaient par moins de 0,5 %.

Les estimations du recensement sur les pensions de sécurité de la vieillesse et les prestations fiscales fédérales pour enfants sont presque identiques aux estimations des comptes nationaux, tandis que les estimations des prestations au Régime de rentes du Québec ou au Régime de pensions du Canada et des prestations d'assurance-chômage sont inférieures d'environ 12 % et 6 %, respectivement. Les estimations du recensement sur les autres transferts gouvernementaux, lesquels incluent certains éléments tels que les allocations sociales, les prestations provinciales de supplément du revenu aux personnes âgées, les pensions d'ancien combattant et les remboursements de la TPS étaient, de façon significative, inférieures aux estimations des comptes nationaux. Dans l'ensemble, les estimations du recensement sur le revenu agrégé provenant de tous les transferts gouvernementaux sont inférieures d'environ 14 %. La plus grande différence (40 %) entre le recensement et les comptes nationaux est survenue quant aux estimations du revenu d'investissement.

Les statistiques sur le revenu ont également été comparées à des statistiques similaires tirées de l'Enquête sur les finances des consommateurs, qui a lieu annuellement. Les estimations de l'enquête reflètent des ajustements apportés au sous-dénombrement de la population, alors que les estimations du recensement ne font pas un tel ajustement. Indépendamment des différences causées par ces ajustements, les gains moyens et les revenus totaux moyens des particuliers, des familles et des ménages provenant des deux sources étaient comparables. À la lumière des erreurs d'échantillonnage dans l'enquête, on a considéré que la majorité des différences observées était acceptable.

Résidents non permanents

En 1991 et en 1996, le Recensement de la population a dénombré à la fois les résidents permanents et les résidents non permanents. Les résidents non permanents étaient titulaires d'un permis de séjour pour étudiants ou d'un permis de travail, d'un permis ministériel, ou étaient des demandeurs du statut de réfugié, ainsi que les membres de la famille qui vivaient avec eux au moment du recensement.

Avant 1991, seuls les résidents permanents du Canada étaient inclus dans le recensement (exception faite pour 1941). Les résidents non permanents étaient considérés comme des résidents étrangers et n'étaient pas dénombrés.

Présentement au Canada, les résidents non permanents forment un segment important de la population, en particulier dans plusieurs régions métropolitaines de recensement. Leur présence peut influencer sur la demande pour des services gouvernementaux tels que les soins de santé, l'éducation, les programmes d'emploi et la formation linguistique. L'inclusion des résidents non permanents au recensement facilite la comparaison avec les statistiques provinciales et territoriales (mariages, divorces, naissances et décès) qui incluent cette population. En outre, l'inclusion des résidents non permanents permet au Canada de mieux refléter la recommandation de l'ONU, à savoir que les résidents à long terme (personnes demeurant dans un pays pour un an ou plus) soient dénombrés au recensement.

Selon le recensement de 1991, il y avait 223 410 résidents non permanents au Canada, ce qui représente un peu moins de 1 % de la population totale. Lors du recensement de 1996, il y avait moins de résidents non permanents au Canada : 166 715 résidents non permanents ou 0,6 % de la population totale en 1996.

Le total des chiffres de population, de même que ceux de toutes les variables, sont touchés par ce changement apporté à l'univers du recensement. Les utilisateurs doivent faire preuve d'une très grande prudence lorsqu'ils comparent des données de 1991 ou de 1996 avec celles de recensements antérieurs pour des régions géographiques où la concentration de résidents non permanents est importante. Celles-ci comprennent les principales régions métropolitaines de recensement de l'Ontario, du Québec et de la Colombie-Britannique.

Même si tous les efforts possibles ont été déployés pour dénombrer les résidents non permanents, des facteurs tels que les problèmes linguistiques et la réticence à remplir un formulaire du gouvernement ou de comprendre l'utilité de leur participation peuvent avoir influé sur le dénombrement de cette population et s'être traduits par un sous-dénombrement.

Type de construction résidentielle

Les logements mobiles, un type de construction, n'ont probablement pas tous été déclarés au recensement de 1991. Cette situation est possiblement due au fait qu'un certain nombre d'habitations mobiles ont été classées par erreur avec d'autres types de construction résidentielle. Dans les grandes régions géographiques, cette erreur ne devrait pas affecter de façon significative les autres catégories de logement, étant donné le nombre de logements relativement plus élevé dans ces régions. Cependant, pour des régions géographiques plus restreintes, l'influence pourrait être plus marquée.

Annexe 1. Secteurs de recensement supprimés par chiffres de population, 1996, répertoriés par région métropolitaine de recensement et certaines agglomérations de recensement

	Population de 1996 (données intégrales)	Population totale (données-échantillon (20 %))
Belleville CA		
0015 A	35	45
0405 ◆◆◆◇A	51	50
0407 A	1	-
Edmonton CMA		
0006.01	27	25
0015.01 ◆◆◆◇	2	-
0016.01	-	-
0019.01	-	-
0052.01	-	-
0064.02	-	-
0065.03	5	-
0074 ◆	29	25
0090.07	3	-
Kitchener CMA		
0106.03	11	-
Lethbridge CA		
0010	31	20
London CMA		
0035	-	-
Montréal CMA		
0014.02	25	10
0040	-	-
0071	-	-
0091	-	-
0094.02	-	-
0127.02 ◆◇A	31	15
0145	-	-
0189	-	-
0229	-	-
0268.03	-	-
0440	2	-
0832 †	-	-
Ottawa-Hull CMA		
0140.01	9	15
0160.03	27	30
Prince George CA		
0012 ◆◆◆◇	344	345
Saint-Jean-sur-Richelieu CA		
0006 A	5	-
0010 A	1	-
0303 A	-	-
Saint John CMA		
0005	21	10
Sault Ste. Marie CA		
0100 †	-	-
Sudbury CMA		
0013	-	-
Toronto CMA		
0003	1	-
0020	5	-
0061 ◆◆◆◇	1,648	1,605
0376.06	31	10
0401.05	4	-
Vancouver CMA		
0270	2	-
Winnipeg CMA		
0052	-	-

Pour de plus amples renseignements sur les règles de suppression du recensement de 1996, se reporter à «Qualité des données» de la section «Documents de référence» de cette publication.

Centres régionaux de consultation

Les centres régionaux de consultation de Statistique Canada sont situés un peu partout au pays et chacun possède une série complète et à jour des publications et des documents de référence que les clients peuvent consulter sans frais ou acheter. On y trouve aussi des disquettes pour micro-ordinateurs, des CD-ROM, des cartes et d'autres produits et services, dont CANSIM.

Le personnel des centres régionaux de consultation fournit des services de consultation et de recherches, en plus des services de soutien et d'après-vente. Par ailleurs, on y offre des séminaires et des ateliers sur l'utilisation des données de Statistique Canada, y compris les données du recensement.

Pour en savoir davantage sur les services offerts dans les centres régionaux de consultation, il suffit de communiquer avec le centre de sa région, dont la liste se trouve ci-dessous. Les personnes qui habitent à l'extérieur de la zone de communication locale disposent d'un numéro sans frais.

Appareils de télécommunications pour les malentendants : 1 800 363-7629.

List des centres régionaux de consultation de Statistique Canada

Région de l'Atlantique

Dessert Terre-Neuve et le Labrador, la Nouvelle-Écosse, l'Île-du-Prince-Édouard et le Nouveau-Brunswick.
Statistique Canada
Services-conseils
1741, rue Brunswick
2^e étage, boîte 11
Halifax (Nouvelle-Écosse) B3J 3X8
Appels sans frais : 1 800 263-1136
Appels locaux : (902) 426-5331
Télécopieur : (902) 426-9538
Courrier électronique :
atlantic.info@statcan.ca

Région du Québec

Statistique Canada
Services-conseils
200, boul. René-Lévesque Ouest
Complexe Guy-Favreau
Tour Est, 4^e étage
Montréal (Québec) H2Z 1X4
Appels sans frais : 1 800 263-1136
Appels locaux : (514) 283-5725
Télécopieur : (514) 283-9350

Région de la capitale nationale

Statistique Canada
Centre de consultation statistique
Immeuble R.-H.-Coats
Rez-de-chaussée
Avenue Holland
Ottawa (Ontario) K1A 0T6
Appels sans frais : 1 800 263-1136
Appels locaux : (613) 951-8116
Télécopieur : (613) 951-0581
Courrier électronique :
infostats@statcan.ca
Si vous demeurez à l'extérieur de la zone de communication locale, composez le numéro sans frais de votre région.

Région de l'Ontario

Statistique Canada
Services-conseils
Immeuble Arthur-Meighen
10^e étage
25, av. St-Clair Est
Toronto (Ontario) M4T 1M4
Appels sans frais : 1 800 263-1136
Appels locaux : (416) 973-6586
Télécopieur : (416) 973-7475

Région des Prairies

Dessert le Manitoba, la Saskatchewan, l'Alberta et les Territoires du Nord-Ouest.
Statistique Canada
Services-conseils
Immeuble VIA Rail, pièce 200
123, rue Main
Winnipeg (Manitoba) R3C 4V9
Appels sans frais : 1 800 263-1136
Appels locaux : (204) 983-4020
Télécopieur : (204) 983-7543
Courrier électronique :
statswpg@escape.ca

Statistique Canada
Services-conseils
Plaza Park, Suite 440
2365, rue Albert
Regina (Saskatchewan) S4P 4K1
Appels sans frais : 1 800 263-1136
Appels locaux : (306) 780-5405
Télécopieur : (306) 780-5403
Courrier électronique :
statcan@sympatico.sk.ca

Région des Prairies (fin)

Statistique Canada
Services-conseils
Park Square, 9^e étage
10001, Bellamy Hill
Edmonton (Alberta) T5J 3B6
Appels sans frais : 1 800 263-1136
Appels locaux : (403) 495-3027
Télécopieur : (403) 495-5318

Statistique Canada
Services-conseils
Discovery Place, pièce 201
3553, 31^e Rue Nord-Ouest
Calgary (Alberta) T2L 2K7
Appels sans frais : 1 800 263-1136
Appels locaux : (403) 292-6717
Télécopieur : (403) 292-4958
Courrier électronique :
degagnej@cadvision.com

Région du Pacifique

Dessert la Colombie-Britannique et le Territoire du Yukon.
Statistique Canada
Services-conseils
Library Square Office Tower
600 - 300, rue Georgia Ouest
Vancouver (Colombie-Britannique)
V6B 6C7
Appels sans frais : 1 800 263-1136
Appels locaux : (604) 666-3691
Télécopieur : (604) 666-4863
Courrier électronique :
stcvan@statcan.ca

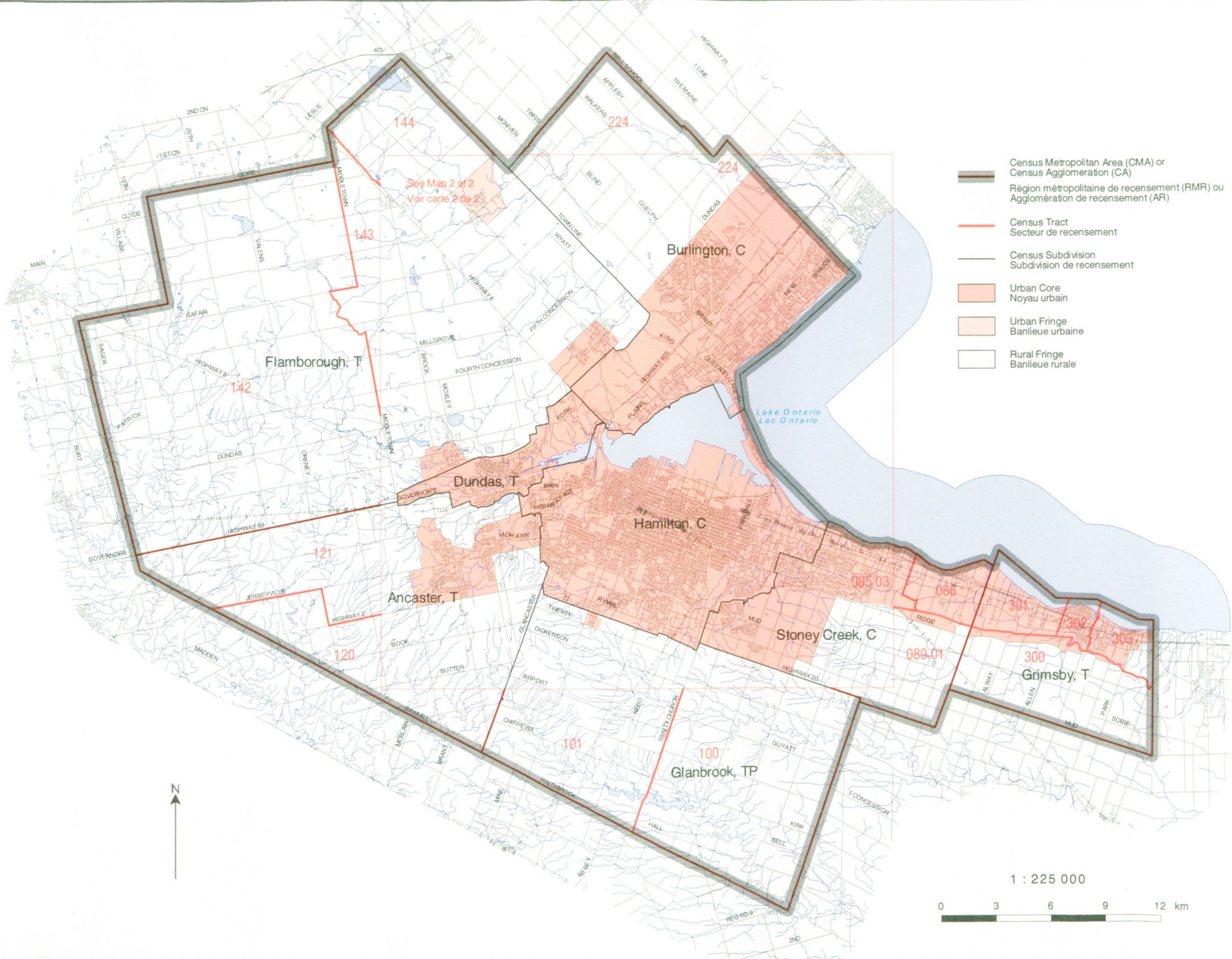

Source: 1996 Census of Canada. Produced by the Geography Division, Statistics Canada, 1997. © Minister of Industry, 1997. All rights reserved.

Source: Recensement du Canada de 1996. Préparé par la Division de la géographie, Statistique Canada, 1997. © Ministre de l'Industrie, 1997. Tous droits réservés.

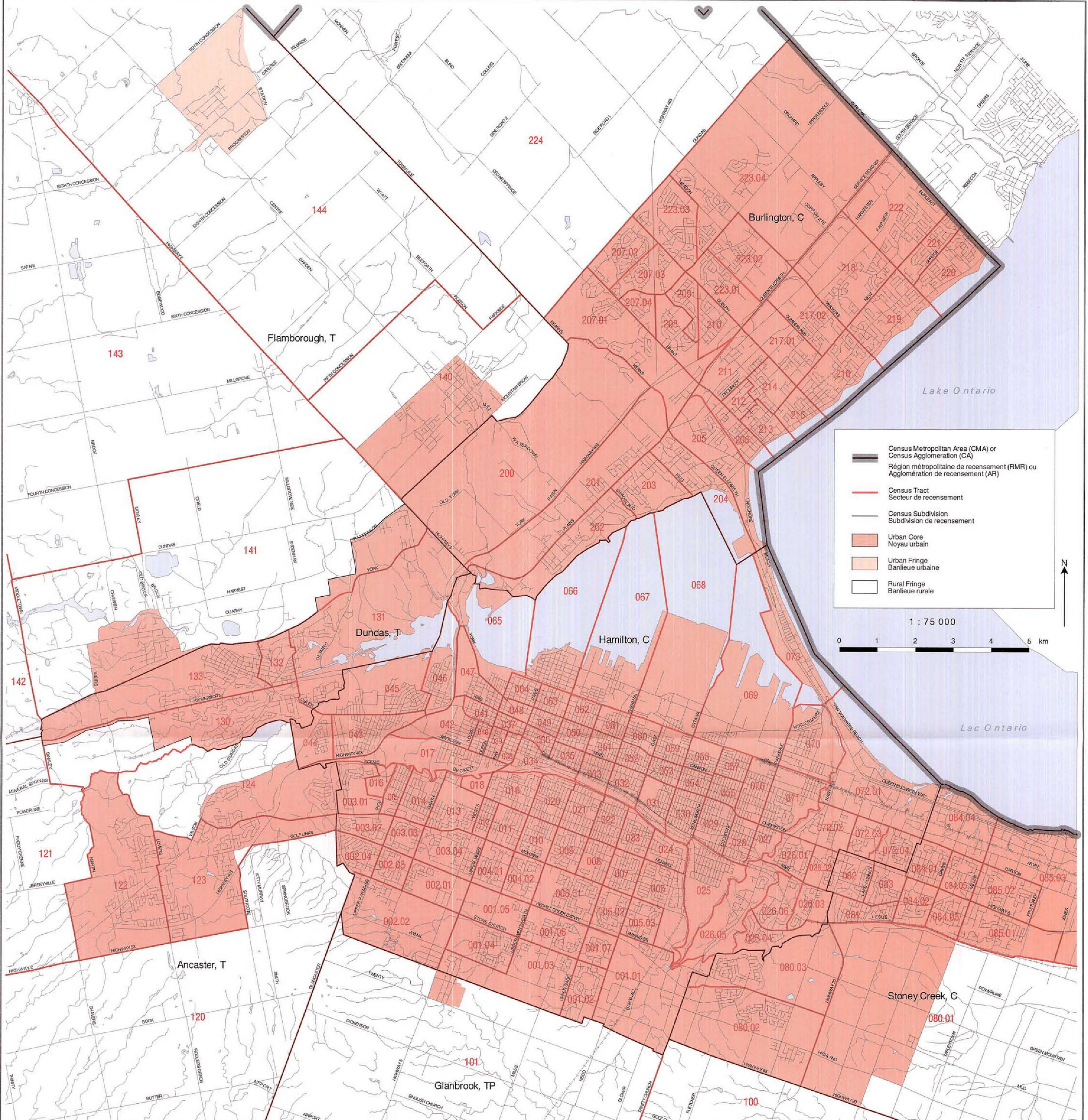

Source: 1996 Census of Canada. Produced by the Geography Division, Statistics Canada, 1997. © Minister of Industry, 1997. All rights reserved.

Source: Recensement du Canada de 1996. Préparé par la Division de la géographie, Statistique Canada, 1997. © Ministère de l'Industrie, 1997. Tous droits réservés.



ORDER FORM

Statistics Canada

TO ORDER:



MAIL

Statistics Canada
Operations and Integration
Circulation Management
120 Parkdale Avenue
Ottawa, Ontario
Canada K1A 0T6



PHONE
1 800 267-6677

Charge to VISA or MasterCard. Outside Canada and the U.S., and in the Ottawa area, call (613) 951-7277. Please do not send confirmation.



FAX
1 800 889-9734

or (613) 951-1584. VISA, MasterCard and purchase orders only. Please do not send confirmation. A fax will be treated as an original order.



INTERNET order@statcan.ca



1 800 363-7629

Telecommunication Device
for the Hearing Impaired

(Please print)

Company

Department

Attention

Title

Address

City

Province

()

()

Postal Code

Phone

Fax

E-mail address:

METHOD OF PAYMENT:

(Check only one)

Please charge my: VISA MasterCard

Card Number

Expiry Date

Cardholder (please print)

Signature

Payment enclosed \$ _____

Purchase Order Number _____
(please enclose)

Authorized Signature

Catalogue Number	Title	Date of issue or indicate an "S" for subscription	Price (All prices exclude sales tax)		Quantity	Total \$
			Canada \$	Outside Canada US\$		

Note: Catalogue prices for clients outside Canada are shown in US dollars. Clients outside Canada pay total amount in US funds drawn on a US bank.	SUBTOTAL	
Subscription will begin with the next issue to be released.	DISCOUNT (if applicable)	
Prices are subject to change. To Confirm current prices call 1 800 267-6677.	GST (7%) (Canadian clients only, where applicable)	
Canadian clients pay in Canadian funds and add 7% GST and applicable PST or HST.	Applicable PST (Canadian clients only, where applicable)	
Cheque or money order should be made payable to the Receiver General for Canada.	Applicable HST (N.S., N.B., Nfld.)	
GST Registration # R121491807	GRAND TOTAL	
PF 097019		

THANK YOU FOR YOUR ORDER!



Statistics Canada Statistique Canada

Canada



BON DE COMMANDE

Statistique Canada

POUR COMMANDER :



COURRIER

Statistique Canada
Opérations et intégration
Gestion de la circulation
120, avenue Parkdale
Ottawa (Ontario)
Canada K1A 0T6



TÉLÉPHONE
1 800 267-6677

Faites débiter votre compte VISA ou MasterCard. De l'extérieur du Canada et des États-Unis et dans la région d'Ottawa, composez le (613) 951-7277. Veuillez ne pas envoyer de confirmation.



TÉLÉCOPIEUR
1 800 889-9734

ou (613) 951-1584. VISA, MasterCard et bon de commande seulement. Veuillez ne pas envoyer de confirmation. Le bon télécopié tient lieu de commande originale.



INTERNET order@statcan.ca

(Veuillez écrire en majuscules)



1 800 363-7629

Appareils de télécommunications pour les malentendants

Compagnie

Service

À l'attention de

Fonction

Adresse

Ville

Province

()

()

Code postal

Téléphone

Télécopieur

Adresse du courrier électronique :

MODALITÉS DE PAIEMENT :

(Cochez une seule case)

Veuillez débiter mon compte VISA MasterCard

N° de carte

Date d'expiration

Détenteur de carte (en majuscules s.v.p.)

Signature

Paiement inclus \$ _____

N° du bon de commande _____
(veuillez joindre le bon)

Signature de la personne autorisée

Numéro au catalogue	Titre	Édition demandée ou inscrire « A » pour les abonnements	Prix (Les prix n'incluent pas la taxe de vente)		Quantité	Total \$
			Canada \$	Extérieur du Canada \$ US		

Veuillez noter que les prix au catalogue pour les clients de l'extérieur du Canada sont donnés en dollars américains. Les clients de l'extérieur du Canada paient le montant total en dollars US tirés sur une banque américaine.	TOTAL
L'abonnement commencera avec le prochain numéro diffusé.	RÉDUCTION (s'il y a lieu)
Les prix peuvent être modifiés sans préavis. Pour vérifier les prix courants, veuillez composer le 1 800 267-6677.	TPS (7 %) (Clients canadiens seulement, s'il y a lieu)
Les clients canadiens paient en dollars canadiens et ajoutent soit la TPS de 7 % et la TVP en vigueur, soit la TVH.	TVP en vigueur (Clients canadiens seulement, s'il y a lieu)
Le chèque ou mandat-poste doit être établi à l'ordre du Releveur général du Canada.	TVH en vigueur (N.-É., N.-B., T.-N.)
TPS N° R121491807	TOTAL GÉNÉRAL
	PF097019

MERCI DE VOTRE COMMANDE!



Statistique Canada
Statistics Canada

Canada



1010280726

From the national to neighbourhood level

We have the tools to
connect geographic areas
with the 1996
Census data

ce soit pour tout le pays ou pour un quartier en particulier

Nous avons les outils
qu'il faut pour relier les
régions géographiques aux
données du recensement de 1996

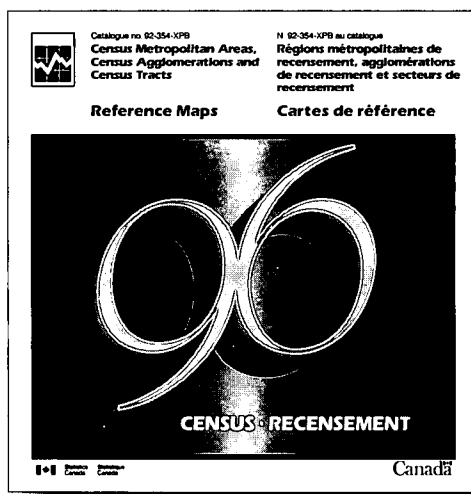
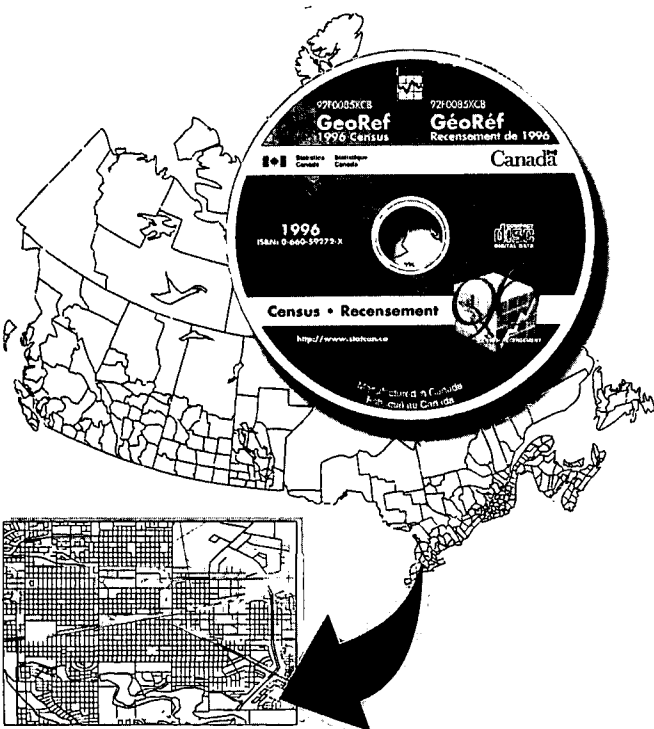

GeoRef, reference maps,
digital cartographic and
boundary files, street
network files, block-face
data files, postal code products,
custom services, and more.

GéoRéf, cartes de référence,
fichiers numériques cartographiques
et des limites, fichiers du réseau routier,
fichier de données des côtés d'îlots,
produits dérivés des codes postaux,
services personnalisés, et plus encore...

To order, call your nearest Statistics Canada
Regional Reference Centre or contact our
national order line. You can also order through
the Statistics Canada Internet site.

Pour commander, communiquez avec le centre
de consultation de Statistique Canada le plus près de
chez vous ou avec notre service de commande
téléphonique national. Vous pouvez aussi commander
par l'entremise du site Internet de Statistique Canada.



1 800 267-6677

<http://www.statcan.ca>

**1996 Census
Profiles ...**
*a statistical portrait
of geographic areas*

**Les profils du
recensement de 1996 ...**
*un portrait statistique
des régions géographiques*

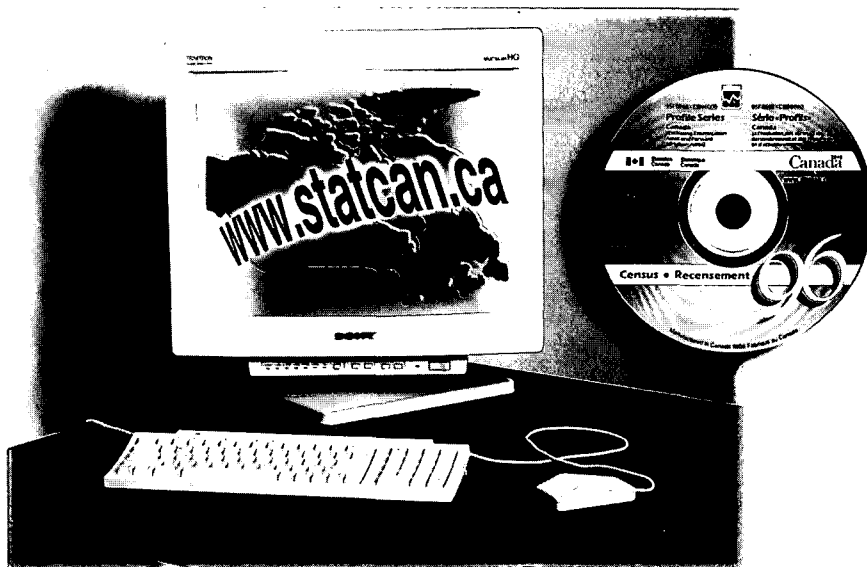

**From the national
to the neighbourhood level**

... with information on sex, mother tongue, education, the labour force, and all the other variables from the 1996 Census. A selection of CD-ROMs allows you to choose all geographic levels for Canada, for individual provinces and territories, or for selected regions. You can also take advantage of the Community Profiles on the Statistics Canada Internet site (www.statcan.ca).

To order, call your nearest Statistics Canada Regional Reference Centre or contact our national order line. You can also order through the Statistics Canada Internet site.

**Que ce soit pour tout le pays ou pour
un quartier en particulier**

... vous y trouverez des données sur le sexe, la langue maternelle, la scolarité, la population active et sur toutes les autres variables du recensement de 1996. Les profils de tous les niveaux géographiques sont disponibles sur cédérom pour le Canada, pour chaque province et territoire ainsi que pour certaines régions. Vous pouvez également tirer profit des profils de communautés qui sont disponibles dans le site Internet de Statistique Canada (www.statcan.ca).

Pour commander, communiquez avec le centre de consultation de Statistique Canada le plus près de chez vous ou avec notre service de commande téléphonique national. Vous pouvez aussi commander par l'entremise du site Internet de Statistique Canada.

☎ 1 800 267-6677 ☎

<http://www.statcan.ca>

ISBN 0-660-59337-8



9 780660 593371

95-202-XPB960