



Catalogue no. 95-205-XPB

N° 95-205-XPB au catalogue

**Profile of
Census Tracts
in North Bay
Sault Ste. Marie,
Sudbury and
Thunder Bay**

**Profil des secteurs
de recensement
de North Bay,
Sault Ste. Marie,
Sudbury et
Thunder Bay**



CENSUS · RECENSEMENT



Statistics
Canada

Statistique
Canada

Canada

Data in many forms

Statistics Canada disseminates data in a variety of forms. In addition to publications, both standard and special tabulations are offered. Data are available on the Internet, compact disc, diskette, computer printouts, microfiche and microfilm, and magnetic tape. Maps and other geographic reference materials are available for some types of data.

How to obtain more information

Inquiries about this publication and related statistics or services should be directed to the Statistics Canada Regional Reference Centre in:

Halifax	(902) 426-5331	Regina	(306) 780-5405
Montréal	(514) 283-5725	Edmonton	(403) 495-3027
Ottawa	(613) 951-8116	Calgary	(403) 292-6717
Toronto	(416) 973-6586	Vancouver	(604) 666-3691
Winnipeg	(204) 983-4020		

You can also visit our World Wide Web site: <http://www.statcan.ca>

Toll-free access is provided for all users who reside outside the local dialing area of any of the Regional Reference Centres.

National inquiries line	1 800 263-1136
National telecommunications device for the hearing impaired	1 800 363-7629
Order-only line (Canada and United States)	1 800 267-6677

Ordering/Subscription information

All prices exclude sales tax

Catalogue No. 95-205-XPB is published for the 1996 Profile of Census Tracts in North Bay, Sault Ste. Marie, Sudbury and Thunder Bay for \$90.00 per copy in Canada. Outside Canada the cost is US \$90.00 per copy.

Please send orders to Statistics Canada, Dissemination Division, Circulation Management, 120 Parkdale Avenue, Ottawa, Ontario, K1A 0T6; by phone, at (613) 951-7277 or 1 800 770-1033; by fax, at (613) 951-1584 or 1 800 889-9734; or by Internet, order@statcan.ca. For changes of address, please provide both old and new addresses. Statistics Canada products may also be purchased from authorized agents, bookstores and local Statistics Canada offices.

Standards of service to the public

Statistics Canada is committed to serving its clients in a prompt, reliable and courteous manner and in the official language of their choice. To this end, the agency has developed standards of service which its employees observe in serving its clients. To obtain a copy of these service standards, please contact your nearest Statistics Canada Regional Reference Centre.

Des données sous plusieurs formes

Statistique Canada diffuse les données sous formes diverses. Outre les publications, des totalisations habituelles et spéciales sont offertes. Les données sont disponibles sur Internet, disque compact, disquette, imprimé d'ordinateur, microfiche et microfilm, et bande magnétique. Des cartes et d'autres documents de référence géographiques sont disponibles pour certaines sortes de données.

Comment obtenir d'autres renseignements

Toute demande de renseignements au sujet de la présente publication ou au sujet de statistiques ou de services connexes doit être adressée à l'un des centres de consultation régionaux de Statistique Canada suivants :

Halifax	(902) 426-5331	Regina	(306) 780-5405
Montréal	(514) 283-5725	Edmonton	(403) 495-3027
Ottawa	(613) 951-8116	Calgary	(403) 292-6717
Toronto	(416) 973-6586	Vancouver	(604) 666-3691
Winnipeg	(204) 983-4020		

Vous pouvez également visiter notre site Web : <http://www.statcan.ca>

Un service d'appel interurbain sans frais est offert à tous les utilisateurs qui habitent à l'extérieur des zones de communication locale des centres de consultation régionaux.

Service national de renseignements	1 800 263-1136
Service national d'appareils de télécommunications pour les malentendants	1 800 363-7629
Numéro pour commander seulement (Canada et États-Unis)	1 800 267-6677

Renseignements sur les commandes et les abonnements

Les prix n'incluent pas les taxes de vente

N° 95-205-XPB au catalogue est publié pour le Profil des secteurs de recensement de 1996 de North Bay, Sault Ste. Marie, Sudbury et Thunder Bay au coût de 90 \$ par copie au Canada. À l'extérieur du Canada, le coût est de 90 \$ US par copie.

Faites parvenir votre commande à Statistique Canada, Division de la diffusion, Gestion de la circulation, 120, avenue Parkdale, Ottawa (Ontario) K1A 0T6; par téléphone, en composant le (613) 951-7277 ou le 1 800 770-1033; par télécopieur, en composant le (613) 951-1584 ou le 1 800 889-9734; ou via Internet : order@statcan.ca. Lorsque vous signalez un changement d'adresse, veuillez nous fournir l'ancienne et la nouvelle adresses. On peut aussi se procurer les produits de Statistique Canada auprès des agents autorisés, dans les librairies et dans les bureaux régionaux de Statistique Canada.

Normes de service au public

Statistique Canada s'engage à fournir à ses clients des services rapides, fiables et courtois et dans la langue officielle de leur choix. À cet égard, notre organisme s'est doté de normes de service à la clientèle qui doivent être observées par les employés lorsqu'ils offrent des services à la clientèle. Pour obtenir une copie de ces normes de service, veuillez communiquer avec le centre de consultation régional de Statistique Canada le plus près de chez vous.



Statistics Canada

Statistique Canada

Profile of Census Tracts in North Bay, Sault Ste. Marie, Sudbury and Thunder Bay

Profil des secteurs de recensement de North Bay, Sault Ste. Marie, Sudbury et Thunder Bay

STATISTICS CANADA STATISTIQUE CANADA

LIBRARY
BIBLIOTHÈQUE

Published by authority of the Minister
responsible for Statistics Canada

Publication autorisée par le ministre responsable de
Statistique Canada

© Minister of Industry, 1999

© Ministre de l'Industrie, 1999

All rights reserved. No part of this publication may be reproduced, stored in a retrieval system or transmitted in any form or by any means, electronic, mechanical, photocopying, recording or otherwise without prior written permission from Licence Services, Marketing Division, Statistics Canada, Ottawa, Ontario, Canada K1A 0T6.

Tous droits réservés. Il est interdit de reproduire ou de transmettre le contenu de la présente publication, sous quelque forme ou par quelque moyen que ce soit, enregistrement sur support magnétique, reproduction électronique, mécanique, photographique, ou autre, ou de l'emmagasiner dans un système de recouvrement, sans l'autorisation écrite préalable des Services de concession des droits de licence, Division de la commercialisation, Statistique Canada, Ottawa, Ontario, Canada K1A 0T6.

March 1999

Mars 1999

Catalogue No. 95-205-XPB

N° 95-205-XPB au catalogue

ISBN 0-660-59340-8

ISBN 0-660-59340-8

Ottawa

Ottawa

Note of Appreciation

Canada owes the success of its statistical system to a long-standing cooperation involving Statistics Canada, the citizens of Canada, its businesses, governments and other institutions. Accurate and timely statistical information could not be produced without their continued cooperation and goodwill.

Note de reconnaissance

Le succès du système statistique du Canada repose sur un partenariat bien établi entre Statistique Canada et la population, les entreprises, les administrations canadiennes et les autres organismes. Sans cette collaboration et cette bonne volonté, il serait impossible de produire des statistiques précises et actuelles.

Canadian Cataloguing in Publication Data

Main entry under title:

Profile of census tracts in North Bay, Sault Ste. Marie, Sudbury and Thunder Bay = Profil des secteurs de recensement de North Bay, Sault Ste. Marie, Sudbury et Thunder Bay

Text in English and French.

ISBN 0-660-59340-8

CS95-205-XPB

1. Ontario, Northern -- Population -- Statistics.
2. Census districts -- Ontario, Northern -- Statistics.
3. Ontario, Northern -- Census, 1996. 4. Canada -- Census, 1996. I. Statistics Canada. II. Title : Profil des secteurs de recensement de North Bay, Sault Ste. Marie, Sudbury et Thunder Bay.

HA741.5.1996 304.6'09713'1
C99-988011-XE

How to Cite this Document

Statistics Canada. Profile of Census Tracts. Ottawa: Industry Canada, 1999. 1996 Census of Canada. Catalogue number 95-205-XPB.

Données de catalogage avant publication (Canada)

Vedette principale au titre :

Profile of census tracts in North Bay, Sault Ste. Marie, Sudbury and Thunder Bay = Profil des secteurs de recensement de North Bay, Sault Ste. Marie, Sudbury et Thunder Bay

Texte en anglais et en français.

ISBN 0-660-59340-8

CS95-205-XPB

1. Ontario (Nord) -- Statistiques démographiques.
2. Secteurs de recensement -- Ontario (Nord) -- Statistiques. 3. Ontario (Nord) -- Recensement, 1996.
4. Canada -- Recensement, 1996. I. Statistique Canada. II. Titre : Profil des secteurs de recensement de North Bay, Sault Ste. Marie, Sudbury et Thunder Bay.

HA741.5.1996 304.6'09713'1
C99-988011-XF

Pour citer ce document

Statistique Canada. Profil des secteurs de recensement. Ottawa : Industrie Canada, 1999. Recensement du Canada de 1996. Numéro 95-205-XPB au catalogue.

The paper used in this publication meets the minimum requirements of American National Standard for Information Sciences – Permanence of Paper for Printed Library Materials. ANSI Z39.48-1984



Le papier utilisé dans la présente publication répond aux exigences minimales de l'American National Standard for Information Sciences – Permanence of Paper for Printed Library Materials. ANSI Z39.48-1984



Table of Contents

	Page
Introductory Material	
Introduction.....	1
Symbols and Abbreviations.....	2
Conversion Table.....	3

Table

Table 1. Selected Characteristics for Census Tracts, 1996 Census - 100% Data and 20% Sample Data	
North Bay CA.....	4
Sault Ste-Marie CA.....	40
Sudbury CMA.....	76
Thunder Bay CMA.....	148

Reference Material

Footnotes	203
Definitions	211
Data Quality	220
Special Notes	223
Appendix 1. Suppressed Census Tracts, 1996 Census.....	226

How To Get Help

Regional Reference Centres	227
----------------------------------	-----

Maps

Table des matières

	Page
Document d'introduction	
Introduction.....	1
Signes conventionnels et abréviations.....	2
Table de conversion.....	3

Tableau

Tableau 1. Certaines caractéristique des secteurs de recensement, recensement de 1996 - Données intégrales et données - échantillon (20 %)	
North Bay AR.....	4
Sault Ste-Marie AR.....	40
Sudbury RMR.....	76
Thunder Bay RMR.....	148

Documents de référence

Renvois	203
Définitions	229
Qualité des données	239
Notes spéciales	243
Annexe 1. Secteurs de recensement supprimées, recensement de 1996.....	246

Comment trouver de l'aide

Centres régionaux de consultation.....	247
--	-----

Cartes

Introduction

Census Area Profiles are designed to provide a statistical overview, or profile, for lower levels of geography. This publication series provides a profile of census tracts in a census metropolitan area or a census agglomeration. They are based on data collected by the 1996 Census of Canada from all households.

In response to client needs, variables from the 20% database are available sooner than ever before. The 1996 Area Profiles contain population counts for characteristics from both Part A (100% coverage) and Part B (20% sample) in one publication. Also new for 1996 are data on household activities, mode of transportation to and from work and population groups. Searching for 1996 Census information on your community can now be done sooner and at a greater level of detail.

This publication consists of a single table displaying the data for geographic areas in a columnar format. Data variables, also referred to as 'stubs', are displayed in English on the left side and the French equivalent is on the right side of the table. With the combination of variables from the 20% and 100% databases, the stub set is now nine pages. Characteristics of the data have been grouped into blocks by theme, or universe (i.e. population, income, dwelling and household and family). Within each theme, the data are displayed showing different characteristics such as marital status, ethnic origin and census family status and living arrangements.

The geographic headings run across the top of the page. Census tracts are sequenced by numerical order within the census metropolitan areas (CMAs) and census agglomerations (CAs). Reference maps showing CT boundaries are included at the back of this publication.

Definitions of the geographic areas and variables displayed in this publication can be found in the Reference Material Section. Also referenced at the end of this publication are data quality notes and special notes.

Introduction

Les Profils de secteurs du recensement sont conçus de façon à fournir un aperçu ou un profil statistique de petites régions géographiques du recensement. Cette série de publication fournit un profil des secteurs de recensement d'une région métropolitaine de recensement ou d'une agglomération de recensement. Les Profils sont axés sur les données du Recensement du Canada de 1996 pour tous les ménages.

En réponse aux besoins des clients, les variables de la base de données-échantillon (20 %) sont disponibles plus tôt qu' auparavant. Les Profils de secteurs de 1996 contiennent les chiffres de la population ayant trait aux caractéristiques tant de la Partie A (couverture intégrale, 100 %) que de la Partie B (données-échantillon, 20 %) dans le cadre d'une seule publication. Du nouveau pour 1996 : données portant sur l'activité des ménages, sur le mode de transport au lieu de travail et du lieu de travail, de même que sur les groupes de population. Vous pouvez dorénavant effectuer des recherches sur les informations du Recensement de 1996 portant sur votre communauté plus tôt qu' auparavant, et avec un plus grand niveau de détails.

Cette publication consiste en un seul tableau auquel figurent les données pour les régions géographiques, sous forme de colonnes. On réfère aussi aux variables de données comme « colonnes de titres », lesquelles sont affichées en anglais du côté gauche et en français du côté droit du tableau. En comptant la combinaison des variables provenant de la base de données-échantillon (20 %) et de la base de données intégrales (100 %), les titres de lignes comptent dorénavant 9 pages. Les caractéristiques des données ont été regroupées en blocs, selon le thème ou l'univers (par exemple, la population, le revenu, le logement, le ménage et la famille). À partir de chacun de ces thèmes, les données sont affichées de façon à souligner les diverses caractéristiques telles l'état matrimonial, l'origine ethnique, la situation des particuliers dans la famille de recensement et la situation des particuliers dans le ménage.

Les en-têtes géographiques figurent d'un côté à l'autre du haut de la page. Les secteurs de recensement s'enchaînent en suivant un ordre numérique à partir des régions métropolitaines de recensement (RMR) et des agglomérations de recensement (AR). Les cartes de référence démontrant les limites des SR figurent à la fin de cette publication.

Les définitions des régions géographiques et des variables paraissant dans cette publication apparaissent dans la section sur les documents de référence. On retrouve aussi les notes sur la qualité des données et les notes spéciales à la fin de cette publication.

Symbols

The following standard symbols are found in this publication.

- ... Figures not appropriate or not applicable.
- Nil or zero.
- XXX Figures suppressed to protect confidentiality.
- A Adjusted figure due to boundary change.
- † Incompletely enumerated Indian reserve or Indian settlement (suppressed).
- † Excludes census data for one or more incompletely enumerated Indian reserves or Indian settlements.
- ◆ Data quality index showing a global non-response rate higher than or equal to 5% and lower than 25% for 100% data only.
- ◆◆ Data quality index showing a global non-response rate of 25% or more (suppressed) for 100% data only.
- An error exists in the 1996 population and dwelling counts for this area.
- ◇ Data quality index showing a global non-response rate higher than or equal to 5% and lower than 25% for 20% sample data only.
- ◇◇ Data quality index showing a global non-response rate of 25% or more (suppressed) for 20% sample data only.
- ◇◇◇ Data quality index showing an employee resident error rate higher than or equal to 5% and lower than 25% and a global non-response rate lower than 5% for 20% sample data only.

Abbreviation(s)

n.e.c.= not elsewhere classified

n.i.e. = not included elsewhere

Signes conventionnels

Les signes conventionnels suivants sont retrouvés dans cette publication.

- ... N'ayant pas lieu de figurer.
- Néant ou zéro.
- XXX Nombres supprimés afin de protéger la confidentialité.
- A Chiffre ajusté à cause de changement de limite.
- † Réserve indienne ou établissement indien partiellement dénombré (supprimé).
- † Ne comprend pas les données du recensement pour une ou plusieurs réserves indiennes ou établissements indiens partiellement dénombrés.
- ◆ Indice de la qualité des données indiquant un taux global de non-réponse supérieur ou égal à 5 % et inférieur à 25 % pour les données intégrales seulement.
- ◆◆ Indice de la qualité des données indiquant un taux global de non-réponse de 25 % ou plus (supprimé) pour les données intégrales seulement.
- Il y a une erreur dans les chiffres de la population et des logements de 1996 pour cette région.
- ◇ Indice de qualité des données indiquant un taux global de non-réponse supérieur ou égal à 5 % et inférieur à 25 % pour les données-échantillon (20 %) seulement.
- ◇◇ Indice de la qualité des données indiquant un taux global de non-réponse de 25 % ou plus (supprimé) pour les données-échantillon (20 %) seulement.
- ◇◇◇ Indice de la qualité des données indiquant un taux d'erreur des employés résidents supérieur ou égal à 5 % et inférieur à 25 % et un taux global de non-réponse inférieur à 5 % pour les données-échantillon (20 %) seulement.

Abréviation(s)

n.c.a. = non classés ailleurs

n.i.a. = non incluses ailleurs

Conversion Table – Table de conversion

Census Tract numbers in 1996 with numbers for corresponding Census Tracts in 1991.

Numéros des secteurs de recensement en 1996 et numéros des secteurs de recensement correspondants en 1991.

NORTH BAY

1996	1991
0110	0000

THUNDER BAY

1996	1991
0001	0001•
0100.01	0100•, 0001•
0100.02	0100•, 0000

There are no changes between the 1996 and 1991 census tracts for Sault Ste. Marie and Sudbury.
Il n'y a aucun changement entre les secteurs de recensement de 1996 et 1991 pour Sault Ste. Marie et Sudbury.

- Part of a Census Tract.
- Partie de secteur de recensement.

See reference material at the end of the publication. - Voir les documents de référence à la fin de la publication.

Table 1. Selected Characteristics for Census Tracts, 1996 Census - 100% Data and 20% Sample Data

No.	Characteristics	North Bay	North Bay	North Bay	North Bay	North Bay	North Bay
		CA/AR	0001	0002	0003	0004	0005
POPULATION CHARACTERISTICS							
1	Population, 1991 (1)	65,222	284	5,878	4,270	3,201	1,344
2	Population, 1996 (2)	64,785	306	6,645	4,199	3,029	1,240
3	Population percentage change, 1991-1996	-0.7	7.7	13.0	-1.7	-5.4	-7.7
4	Land area in square kilometres, 1996	1,069.28	36.69	8.86	1.61	1.14	0.65
5	Total population (100% data) (3)	64,785	305	6,645	4,200	3,030	1,240
by sex and age groups							
6	Male, total	31,330	170	3,110	2,060	1,345	590
7	0-4 years	2,070	10	265	115	70	15
8	5-9 years	2,350	5	315	145	75	15
9	10-14 years	2,375	10	280	140	80	10
10	15-19 years	2,355	15	255	200	55	25
11	20-24 years	2,205	10	205	165	80	90
12	25-29 years	1,960	5	195	115	75	60
13	30-34 years	2,505	15	260	125	105	50
14	35-39 years	2,730	15	285	135	100	55
15	40-44 years	2,380	10	245	150	95	40
16	45-49 years	2,325	10	215	185	105	35
17	50-54 years	1,735	10	145	140	80	40
18	55-59 years	1,560	15	135	135	75	25
19	60-64 years	1,465	20	115	125	70	35
20	65-69 years	1,230	10	70	90	70	40
21	70-74 years	925	5	65	60	70	25
22	75-79 years	585	-	35	25	55	10
23	80-84 years	365	5	25	15	45	10
24	85 years and over	215	-	10	5	35	10
25	Female, total	33,455	135	3,540	2,140	1,685	650
26	0-4 years	2,005	10	300	120	70	30
27	5-9 years	2,225	-	315	140	70	10
28	10-14 years	2,340	5	310	150	70	15
29	15-19 years	2,245	10	265	160	100	30
30	20-24 years	2,230	5	235	130	95	90
31	25-29 years	2,045	5	230	95	85	45
32	30-34 years	2,825	15	345	160	115	30
33	35-39 years	2,865	10	325	170	105	30
34	40-44 years	2,495	10	315	185	95	30
35	45-49 years	2,350	10	220	190	85	25
36	50-54 years	1,865	15	170	160	115	35
37	55-59 years	1,665	5	120	130	100	30
38	60-64 years	1,465	20	125	130	80	40
39	65-69 years	1,370	10	90	95	90	40
40	70-74 years	1,265	5	80	60	130	45
41	75-79 years	990	5	50	40	110	55
42	80-84 years	660	5	30	15	95	35
43	85 years and over	535	5	10	10	85	25
44	Population 15 years and over	51,425	255	4,865	3,390	2,595	1,145
by legal marital status							
45	Never married (single)	14,945	70	1,435	915	670	510
46	Legally married (and not separated)	26,600	130	2,535	1,995	1,130	240
47	Separated, but still legally married	2,235	10	240	135	135	70
48	Divorced	3,785	25	435	195	230	145
49	Widowed	3,855	20	225	150	430	185
50	Total population (20% sample data) (4)	63,800	285	6,625	4,200	2,850	1,215
by mother tongue							
51	Single responses	62,885	280	6,510	4,100	2,825	1,205
52	English	50,050	185	5,590	3,330	2,145	910
53	French	10,115	90	740	540	590	200
54	Non-official languages (5)	2,725	10	185	235	90	95
55	Italian	665	-	35	45	10	30
56	German	395	-	10	25	15	-
57	Polish	220	-	-	10	10	10
58	Dutch	160	10	10	15	-	-
59	Chinese	160	-	25	10	-	35
60	Other languages (6)	1,115	-	100	130	55	15
61	Multiple responses	915	10	115	95	25	15
62	English and French	615	10	70	70	10	10
63	English and non-official language	280	-	35	30	15	-
64	French and non-official language	10	-	-	-	-	-
65	English, French and non-official language ..	15	-	-	-	-	-

See reference material at the end of the publication. - Voir les documents de référence à la fin de la publication.

Tableau 1. Certaines caractéristiques des secteurs de recensement, recensement de 1996 - Données intégrales et données-échantillon (20 %)

North Bay 0006	North Bay 0007	North Bay 0008	North Bay 0009	North Bay 0010	North Bay 0011	Caractéristiques	N°
						CARACTÉRISTIQUES DE LA POPULATION	
2,442	2,550	4,636	2,388	2,205	4,069	Population, 1991 (1)	1
2,348	2,306	4,597	2,392	2,104	3,947	Population, 1996 (2)	2
-3.8	-9.6	-0.8	0.2	-4.6	-3.0	Variation en pourcentage de la population, 1991-1996	3
0.96	0.65	1.76	0.80	0.80	2.75	Superficie des terres en kilomètres carrés, 1996	4
2,350	2,305	4,595	2,395	2,105	3,950	Population totale (données intégrales) (3)	5
						selon le sexe et les groupes d'âge	
1,075	1,070	2,140	1,105	1,050	1,845	Sexe masculin, total	6
65	85	130	70	95	105	0-4 ans	7
60	45	160	75	75	135	5-9 ans	8
65	65	130	70	65	145	10-14 ans	9
65	70	140	85	70	135	15-19 ans	10
80	105	150	85	105	125	20-24 ans	11
70	100	165	75	95	100	25-29 ans	12
85	120	205	105	100	110	30-34 ans	13
80	100	185	115	100	160	35-39 ans	14
70	70	140	80	60	145	40-44 ans	15
75	85	125	60	50	130	45-49 ans	16
75	50	85	35	40	90	50-54 ans	17
55	30	95	50	45	95	55-59 ans	18
45	35	85	45	40	115	60-64 ans	19
50	35	85	60	50	110	65-69 ans	20
55	25	95	35	25	60	70-74 ans	21
35	25	65	25	25	50	75-79 ans	22
20	15	45	25	10	20	80-84 ans	23
10	10	55	5	5	15	85 ans et plus	24
1,275	1,235	2,455	1,290	1,055	2,100	Sexe féminin, total	25
70	75	115	65	90	100	0-4 ans	26
75	65	120	55	65	140	5-9 ans	27
80	60	130	55	45	140	10-14 ans	28
70	75	120	65	65	135	15-19 ans	29
85	145	175	105	95	95	20-24 ans	30
70	110	175	100	100	100	25-29 ans	31
115	105	205	105	95	160	30-34 ans	32
85	90	155	110	90	170	35-39 ans	33
70	70	125	70	60	145	40-44 ans	34
95	75	140	70	55	135	45-49 ans	35
85	50	95	50	45	130	50-54 ans	36
65	45	100	45	50	120	55-59 ans	37
65	50	115	55	45	115	60-64 ans	38
75	50	105	95	40	125	65-69 ans	39
45	60	145	85	40	120	70-74 ans	40
60	50	140	75	40	90	75-79 ans	41
45	45	125	45	15	45	80-84 ans	42
20	15	175	35	10	40	85 ans et plus	43
1,935	1,910	3,815	2,000	1,675	3,185	Population totale de 15 ans et plus	44
						selon l'état matrimonial légal	
585	825	1,130	680	650	790	Célibataire (jamais marié(e))	45
940	550	1,600	785	665	1,750	Légalement marié(e) et non séparé(e))	46
65	130	205	105	100	130	Séparé(e), mais toujours légalement marié(e) ..	47
165	220	290	185	135	220	Divorcé(e)	48
175	180	580	235	125	290	Veuf ou veuve	49
						Population totale (données-échantillon (20%)) (4)	50
						selon la langue maternelle	
2,340	2,250	4,275	2,390	2,105	3,930	Réponses uniques	51
2,315	2,180	4,190	2,360	2,055	3,895	Anglais	52
2,000	1,700	3,120	1,605	1,650	3,185	Français	53
255	310	820	660	310	515	Langues non officielles (5)	54
50	165	245	90	85	190	Italien	55
15	45	135	40	50	90	Allemand	56
-	20	25	15	-	15	Polonais	57
10	15	-	-	10	20	Néerlandais	58
-	-	20	-	-	-	Chinois	59
-	25	-	-	-	15	Autres langues (6)	60
20	70	65	35	20	45	Réponses multiples	61
20	70	85	30	55	40	Anglais et français	62
10	45	40	30	50	30	Anglais et langue non officielle	63
20	25	45	-	-	10	Français et langue non officielle	64
-	-	-	-	-	-	Anglais, français et langue non officielle	65

See reference material at the end of the publication. - Voir les documents de référence à la fin de la publication.

Table 1. Selected Characteristics for Census Tracts, 1996 Census - 100% Data and 20% Sample Data

No.	Characteristics	North Bay CA/AR	North Bay 0001	North Bay 0002	North Bay 0003	North Bay 0004	North Bay 0005
POPULATION CHARACTERISTICS							
by home language							
1	Single responses	62,815	285	6,455	4,120	2,820	1,190
2	English	57,330	245	6,150	3,875	2,510	1,065
3	French	4,845	35	230	205	275	75
4	Non-official languages (5)	640	-	75	40	35	50
5	Italian	200	-	-	10	-	15
6	Chinese	125	-	25	-	-	35
7	Cree	50	-	40	-	-	-
8	German	45	-	-	-	10	-
9	Portuguese	45	-	-	15	20	-
10	Other languages (6)	175	-	10	15	15	-
11	Multiple responses	990	10	170	75	30	20
by knowledge of official languages							
12	English only	45,685	160	5,080	3,080	2,010	895
13	French only	335	-	10	-	30	25
14	English and French	17,670	130	1,525	1,110	795	265
15	Neither English nor French	110	-	15	-	15	25
by knowledge of non-official languages (5) (7)							
16	Italian	930	-	50	60	20	35
17	German	555	-	30	25	15	10
18	Spanish	365	-	25	35	10	15
19	Dutch	255	-	15	-	-	-
20	Polish	250	-	10	10	-	-
21	Cree	240	-	75	20	-	-
22	Ojibway	225	-	15	-	-	10
by first official language spoken							
23	English	53,425	185	5,845	3,615	2,260	995
24	French	9,965	100	735	530	580	180
25	English and French	300	-	35	45	-	10
26	Neither English nor French	105	-	15	10	10	25
27	Official language minority - (number) (8)	10,120	100	745	555	585	190
28	Official language minority - (percentage) (8)	15.9	35.1	11.2	13.2	20.5	15.6
by ethnic origin (9)							
29	French	22,580	160	2,260	1,415	1,070	430
30	Canadian (15)	22,200	115	2,555	1,480	845	340
31	English	22,000	95	2,310	1,495	970	495
32	Irish	13,720	40	1,435	895	730	260
33	Scottish	13,030	45	1,365	930	685	190
34	German	6,160	10	525	355	285	100
35	Aboriginal origins (17)	4,310	20	600	215	105	60
36	Italian	3,355	10	490	240	160	85
37	Dutch (Netherlands) (11)	1,935	25	250	145	55	40
38	Polish	1,480	20	175	105	25	20
39	Ukrainian	1,095	-	85	65	20	15
40	Welsh	910	10	105	25	10	25
41	Swedish	425	10	55	20	30	-
42	British, n.i.e. (10)	425	-	15	20	10	10
43	Finnish	410	-	65	30	-	10
by Aboriginal population							
44	Total Aboriginal population (18)	2,965	15	440	120	60	35
45	Total non-Aboriginal population	60,835	275	6,185	4,080	2,790	1,175
by visible minority population							
46	Total visible minority population (19)	875	10	95	55	20	40
47	Black	185	10	10	-	15	-
48	South Asian	145	-	10	-	-	-
49	Chinese	265	-	65	10	-	35
50	Korean	-	-	-	-	-	-
51	Japanese	55	-	10	-	10	-
52	Southeast Asian	15	-	-	-	-	-
53	Filipino	90	-	-	-	-	-
54	Arab/West Asian	50	-	-	20	-	-
55	Latin American	20	-	-	10	-	10
56	Visible minority, n.i.e. (20)	10	-	-	-	-	-
57	Multiple visible minority (21)	35	-	-	-	-	-
by citizenship							
58	Canadian citizenship (22)	63,090	290	6,555	4,175	2,810	1,185
59	Citizenship other than Canadian	710	-	65	25	45	30

See reference material at the end of the publication. - Voir les documents de référence à la fin de la publication.

Tableau 1. Certaines caractéristiques des secteurs de recensement, recensement de 1996 - Données intégrales et données-échantillon (20 %)

North Bay 0006	North Bay 0007	North Bay 0008	North Bay 0009	North Bay 0010	North Bay 0011	Caractéristiques	N°
						CARACTÉRISTIQUES DE LA POPULATION	
						selon la langue parlée à la maison	
2,325	2,185	4,205	2,355	2,055	3,895	Réponses uniques	1
2,245	2,030	3,730	1,880	1,950	3,615	Anglais	2
75	110	385	420	85	235	Français	3
10	45	85	50	15	40	Langues non officielles (5)	4
10	25	60	25	20	20	Italien	5
-	10	-	-	-	-	Chinois	6
-	-	-	15	-	-	Cri	7
-	-	-	10	-	-	Allemand	8
-	-	-	-	-	-	Portugais	9
-	-	20	-	-	15	Autres langues (6)	10
10	65	70	35	45	40	Réponses multiples	11
						selon la connaissance des langues officielles	
1,745	1,690	3,030	1,430	1,580	2,925	Anglais seulement	12
-	10	50	55	10	-	Français seulement	13
590	545	1,190	905	505	1,005	Anglais et français	14
-	-	-	-	10	-	Ni l'anglais ni le français	15
						selon la connaissance des langues non officielles (5) (7)	
40	70	150	45	75	105	Italien	16
15	10	25	20	10	20	Allemand	17
15	-	30	10	10	25	Espagnol	18
-	-	20	-	-	10	Néerlandais	19
15	10	-	-	20	15	Polonais	20
-	45	40	20	10	10	Cri	21
-	20	15	-	10	-	Ojibway	22
						selon la première langue officielle parlée	
2,075	1,915	3,455	1,705	1,775	3,415	Anglais	23
260	305	815	655	305	505	Français	24
10	20	10	25	25	10	Anglais et français	25
-	10	-	10	-	-	Ni l'anglais ni le français	26
260	320	820	665	315	515	Minorité de langue officielle - (nombre) (8)	27
11.1	14.2	19.2	27.8	15.0	13.1	Minorité de langue officielle - (pourcentage) (8)	28
						selon l'origine ethnique (9)	
685	785	1,710	1,110	665	1,145	Français	29
730	685	1,495	685	965	1,235	Canadien (15)	30
860	785	1,125	740	760	1,445	Anglais	31
655	475	900	445	420	895	Irlandais	32
670	395	830	380	295	910	Écossais	33
255	155	270	185	195	435	Allemand	34
125	160	280	230	105	140	Origines autochtones (17)	35
85	135	320	70	125	335	Italien	36
10	50	155	15	30	140	Hollandais (Néerlandais) (11)	37
85	70	30	25	65	100	Polonais	38
40	35	75	20	45	85	Ukrainien	39
75	35	60	70	25	40	Gallois	40
-	10	10	-	20	35	Suédois	41
35	10	60	-	-	75	Britannique, n.i.a. (10)	42
35	-	30	10	10	50	Finlandais	43
						selon la population autochtone	
95	115	200	140	75	65	Population autochtone totale (18)	44
2,240	2,135	4,075	2,250	2,030	3,870	Population non autochtone totale	45
						selon la population des minorités visibles	
10	65	30	30	10	45	Total des minorités visibles (19)	46
10	-	-	20	-	10	Noir	47
-	-	-	-	-	-	Sud-Asiatique	48
-	45	10	-	10	35	Chinois	49
-	-	-	-	-	-	Coréen	50
-	-	10	-	-	-	Japonais	51
-	10	-	-	-	-	Asiatique du Sud-Est	52
-	-	20	-	-	-	Philippin	53
-	-	-	-	-	-	Arabe/Asiatique occidental	54
-	-	-	-	-	-	Latino-Américain	55
-	-	-	-	-	-	Minorité visible, n.i.a. (20)	56
-	-	-	-	-	-	Minorités visibles multiples (21)	57
						selon la citoyenneté	
2,315	2,230	4,225	2,370	2,090	3,895	Citoyenneté canadienne (22)	58
20	20	50	20	10	40	Citoyenneté autre que canadienne	59

See reference material at the end of the publication. - Voir les documents de référence à la fin de la publication.

Table 1. Selected Characteristics for Census Tracts, 1996 Census - 100% Data and 20% Sample Data

No.	Characteristics	North Bay CA/AR	North Bay 0001	North Bay 0002	North Bay 0003	North Bay 0004	North Bay 0005
POPULATION CHARACTERISTICS							
by place of birth							
1	Non-immigrant population (23)	60,035	270	6,360	3,915	2,680	1,090
2	Born in province of residence	52,485	235	5,380	3,500	2,305	955
3	Immigrant population	3,680	15	260	285	160	110
4	United States	380	-	50	-	20	-
5	Central and South America	25	-	-	-	-	-
6	Caribbean and Bermuda	120	-	-	-	-	-
7	United Kingdom	1,050	10	85	85	70	25
8	Other Europe (24)	1,720	-	85	155	70	55
9	Africa	75	-	-	-	-	-
10	India	30	-	-	-	-	-
11	Other Asia and the Middle East (25)	250	-	30	25	-	30
12	Oceania and other (26)	20	-	-	-	-	-
13	Non-permanent residents	85	-	-	-	10	10
14	Total immigrant population	3,680	15	265	285	160	110
by period of immigration							
15	Before 1961	1,700	15	105	140	70	60
16	1961-1970	750	-	40	30	25	10
17	1971-1980	450	-	35	55	40	15
18	1981-1990	545	-	50	40	25	-
19	1991-1996 (27)	230	-	25	20	-	20
by age at immigration							
20	0-4 years	580	-	50	40	10	20
21	5-19 years	1,145	10	110	105	25	30
22	20 years and over	1,950	-	100	140	125	60
23	Total population 1 year and over (28)	62,890	285	6,530	4,150	2,810	1,200
by place of residence 1 year ago (mobility)							
24	Non-movers	51,970	260	5,320	3,550	2,275	740
25	Movers	10,920	20	1,210	600	530	465
26	Non-migrants	6,790	20	830	435	375	280
27	Migrants	4,125	10	380	165	160	180
28	Internal migrants	3,930	-	355	150	160	145
29	Intraprovincial migrants	3,405	-	305	140	140	130
30	Interprovincial migrants	520	-	50	10	20	15
31	External migrants	200	-	20	10	-	35
32	Total population 5 years and over (29)	59,590	270	6,040	3,985	2,705	1,175
by place of residence 5 years ago (mobility)							
33	Non-movers	32,785	140	2,785	2,555	1,505	365
34	Movers	26,800	135	3,250	1,430	1,200	805
35	Non-migrants	15,555	135	1,925	965	780	380
36	Migrants	11,245	-	1,325	465	420	425
37	Internal migrants	10,610	-	1,225	455	415	375
38	Intraprovincial migrants	8,930	-	935	430	360	295
39	Interprovincial migrants	1,680	-	295	25	60	80
40	External migrants	635	-	100	10	-	50
41	Total population 15-24 years	9,075	25	960	660	325	225
by school attendance							
42	Not attending school	2,765	15	255	150	85	90
43	Attending school full time	5,820	10	660	465	210	120
44	Attending school part time	485	-	50	40	25	15
45	Total population 15 years and over	50,465	260	4,850	3,390	2,410	1,120
by highest level of schooling							
46	Less than grade 9 (30)	4,530	45	270	160	370	180
47	Grades 9 to 13 without secondary school graduation certificate	11,705	65	1,220	855	570	290
48	Grades 9 to 13 with secondary school graduation certificate	6,960	50	615	630	230	140
49	Trades certificate or diploma	2,310	25	185	160	105	35
50	Other non-university education only (31)	15,075	60	1,560	980	705	340
51	Without certificate or diploma	3,780	10	385	265	175	110
52	With certificate or diploma (32)	11,290	45	1,180	710	530	230
53	University without degree	4,355	-	440	345	150	90
54	Without certificate or diploma	2,180	-	240	185	85	40
55	With certificate or diploma (33)	2,175	10	200	155	60	50
56	University with bachelor's degree or higher	5,530	10	555	260	270	40

See reference material at the end of the publication. - Voir les documents de référence à la fin de la publication.

Tableau 1. Certaines caractéristiques des secteurs de recensement, recensement de 1996 - Données intégrales et données-échantillon (20 %)

North Bay 0006	North Bay 0007	North Bay 0008	North Bay 0009	North Bay 0010	North Bay 0011	Caractéristiques	N°
CARACTÉRISTIQUES DE LA POPULATION							
selon le lieu de naissance							
2,185	2,055	3,995	2,265	2,025	3,625	Population non immigrante (23)	1
1,940	1,865	3,555	1,965	1,840	3,195	Née dans la province de résidence	2
155	180	260	115	80	310	Population immigrante	3
20	10	25	10	-	35	États-Unis	4
-	-	-	-	-	-	Amérique centrale et du Sud	5
-	-	-	-	-	10	Caribes et Bermudes	6
80	55	60	55	20	85	Royaume-Uni	7
40	90	155	50	45	160	Autre Europe (24)	8
-	-	-	-	-	-	Afrique	9
-	-	-	-	-	-	Inde	10
10	30	10	-	-	15	Autre Asie et Moyen-Orient (25)	11
-	-	10	-	-	-	Océanie et autres (26)	12
-	15	15	15	-	-	Résidents non permanents	13
155	180	260	115	80	310	Population immigrante totale	14
selon la période d'immigration							
85	110	130	60	35	165	Avant 1961	15
20	35	80	20	25	80	1961-1970	16
30	35	25	35	15	10	1971-1980	17
10	10	15	-	-	30	1981-1990	18
10	-	15	-	-	15	1991-1996 (27)	19
selon l'âge à l'immigration							
25	45	35	15	10	80	0-4 ans	20
35	40	95	35	40	80	5-19 ans	21
95	95	130	70	30	145	20 ans et plus	22
2,305	2,200	4,215	2,365	2,090	3,865	Population totale de 1 an et plus (28)	23
selon le lieu de résidence 1 an auparavant (mobilité)							
1,945	1,555	3,210	1,750	1,650	3,310	Personnes n'ayant pas déménagé	24
355	645	1,005	620	440	560	Personnes ayant déménagé	25
215	415	700	425	310	390	Non-migrants	26
140	230	305	195	130	165	Migrants	27
140	230	290	180	135	170	Migrants internes	28
130	225	235	175	110	120	Migrants intraprovinciaux	29
15	10	60	10	20	45	Migrants interprovinciaux	30
-	-	20	15	-	-	Migrants externes	31
2,195	2,095	4,030	2,250	1,910	3,710	Population totale de 5 ans et plus (29)	32
selon le lieu de résidence 5 ans auparavant (mobilité)							
1,305	890	2,035	1,025	965	2,180	Personnes n'ayant pas déménagé	33
885	1,200	1,990	1,225	945	1,535	Personnes ayant déménagé	34
630	720	1,295	860	625	1,110	Non-migrants	35
260	480	695	365	320	425	Migrants	36
235	465	665	350	325	345	Migrants internes	37
195	445	600	325	265	305	Migrants intraprovinciaux	38
35	20	65	30	55	40	Migrants interprovinciaux	39
25	10	25	10	-	80	Migrants externes	40
310	400	580	335	345	500	Population totale de 15 à 24 ans	41
selon la fréquentation scolaire							
105	170	260	125	140	125	Ne fréquentant pas l'école	42
200	200	300	175	185	365	Fréquentant l'école à plein temps	43
-	35	15	30	15	10	Fréquentant l'école à temps partiel	44
1,925	1,865	3,490	1,995	1,660	3,180	Population totale de 15 ans et plus	45
selon le plus haut niveau de scolarité atteint							
85	235	435	335	280	345	Niveau inférieur à la 9e année (30)	46
445	445	865	445	360	625	9e - 13e année sans certificat d'études secondaires	47
180	260	480	255	205	480	9e - 13e année avec certificat d'études secondaires	48
110	60	130	65	55	150	Certificat ou diplôme d'une école de métiers	49
620	565	940	630	545	885	Autres études non universitaires seulement (31)	50
155	190	170	190	175	230	Sans certificat ou diplôme	51
470	375	770	440	375	650	Avec certificat ou diplôme (32)	52
130	160	365	140	145	345	Études universitaires sans grade	53
70	65	165	55	70	155	Sans certificat ou diplôme	54
60	100	205	80	75	190	Avec certificat ou diplôme (33)	55
350	135	280	125	70	345	Études universitaires avec baccalauréat ou diplôme supérieur	56

See reference material at the end of the publication. - Voir les documents de référence à la fin de la publication.

Table 1. Selected Characteristics for Census Tracts, 1996 Census - 100% Data and 20% Sample Data

No.	Characteristics	North Bay	North Bay	North Bay	North Bay	North Bay	North Bay
		CA/AR	0001	0002	0003	0004	0005
POPULATION CHARACTERISTICS							
by combinations of unpaid work							
1	Males 15 years and over	24,085	135	2,250	1,655	1,060	535
2	Reported unpaid work (34)	21,265	125	1,955	1,525	940	440
3	Housework and child care and care to seniors	1,665	10	210	105	45	20
4	Housework and child care only	6,370	20	710	410	255	80
5	Housework and care to seniors only	1,605	20	95	135	120	25
6	Child care and care to seniors only	30	-	-	-	-	-
7	Housework only	11,250	65	900	855	500	305
8	Child care only	250	-	30	15	-	-
9	Care to seniors only	95	10	10	-	10	10
10	Females 15 years and over	26,380	120	2,595	1,725	1,360	585
11	Reported unpaid work (34)	24,555	115	2,435	1,640	1,240	495
12	Housework and child care and care to seniors	2,755	10	300	165	120	25
13	Housework and child care only	8,145	30	980	515	315	130
14	Housework and care to seniors only	2,395	20	160	190	160	55
15	Child care and care to seniors only	30	-	-	-	-	-
16	Housework only	11,030	60	990	740	640	280
17	Child care only	80	-	10	15	-	-
18	Care to seniors only	115	-	-	20	-	10
by labour force activity							
19	Males 15 years and over	24,085	135	2,250	1,660	1,055	535
20	In the labour force	16,705	85	1,655	1,150	700	285
21	Employed	14,840	80	1,450	1,030	630	240
22	Unemployed	1,865	-	205	120	70	40
23	Unemployment rate	11.2	-	12.4	10.4	10.0	14.0
24	Participation rate	69.4	63.0	73.6	69.3	66.4	53.3
25	Females 15 years and over	26,380	120	2,595	1,730	1,360	585
26	In the labour force	15,190	60	1,700	1,020	600	220
27	Employed	13,545	45	1,500	925	545	180
28	Unemployed	1,645	10	205	100	50	45
29	Unemployment rate	10.8	16.7	12.1	9.8	8.3	20.5
30	Participation rate	57.6	50.0	65.5	59.0	44.1	37.6
31	Both sexes - Unemployment rate	11.0	6.9	12.2	10.1	8.9	16.8
32	15-24 years	21.9	40.0	24.6	19.8	22.7	15.2
33	25 years and over	8.6	-	9.1	7.9	6.5	17.6
34	Both sexes - Participation rate	63.2	54.9	69.2	64.2	53.7	45.7
35	15-24 years	63.4	80.0	69.3	61.4	67.7	71.7
36	25 years and over	63.2	50.0	69.0	65.1	51.4	38.0
37	Total labour force 15 years and over	31,895	140	3,355	2,175	1,295	505
by industry divisions							
38	Industry - Not applicable (35)	1,080	10	160	45	35	45
39	All industries (36)	30,820	135	3,200	2,130	1,260	465
40	Primary industries (37)	395	10	30	20	20	10
41	Manufacturing industries	2,475	-	165	160	110	25
42	Construction industries	1,575	10	150	90	60	35
43	Transportation and storage industries	1,850	20	150	195	60	10
44	Communication and other utility industries	1,050	10	135	70	30	10
45	Wholesale and retail trades industries	6,160	40	720	465	195	140
46	Finance, insurance, real estate industries	1,315	-	195	80	90	15
47	Business service industries	1,520	-	105	100	35	20
48	Government service industries (38)	3,060	10	340	250	40	40
49	Educational service industries	2,745	10	295	160	120	35
50	Health and social service industries (38)	3,655	15	320	250	210	35
51	Accommodation, food and beverage service industries	2,710	10	345	140	175	70
52	Other service industries (38)	2,300	-	255	135	100	15

See reference material at the end of the publication. - Voir les documents de référence à la fin de la publication.

Tableau 1. Certaines caractéristiques des secteurs de recensement, recensement de 1996 - Données intégrales et données-échantillon (20 %)

North Bay 0006	North Bay 0007	North Bay 0008	North Bay 0009	North Bay 0010	North Bay 0011	Caractéristiques	N°
CARACTÉRISTIQUES DE LA POPULATION							
selon les combinaisons de travail non rémunéré							
880	840	1,640	890	795	1,465	Hommes de 15 ans et plus	1
730	720	1,400	790	670	1,265	Travail non rémunéré déclaré (34)	2
65	20	100	45	65	105	Travaux ménagers et soins aux enfants et soins aux personnes âgées	3
185	165	335	175	120	380	Travaux ménagers et soins aux enfants seulement	4
35	65	120	85	55	100	Travaux ménagers et soins aux personnes âgées seulement	5
-	-	-	-	-	10	Soins aux enfants et soins aux personnes âgées seulement	6
440	450	845	460	415	655	Travaux ménagers seulement	7
-	15	10	-	15	15	Soins aux enfants seulement	8
10	-	-	10	-	10	Soins aux personnes âgées seulement	9
1,045	1,025	1,855	1,105	860	1,710	Femmes de 15 ans et plus	10
950	930	1,750	1,025	785	1,610	Travail non rémunéré déclaré (34)	11
115	60	135	90	75	140	Travaux ménagers et soins aux enfants et soins aux personnes âgées	12
260	280	455	255	220	480	Travaux ménagers et soins aux enfants seulement	13
120	80	200	95	55	235	Travaux ménagers et soins aux personnes âgées seulement	14
10	-	-	-	-	-	Soins aux enfants et soins aux personnes âgées seulement	15
450	500	945	575	430	750	Travaux ménagers seulement	16
-	-	-	10	-	10	Soins aux enfants seulement	17
-	-	10	-	-	-	Soins aux personnes âgées seulement	18
selon l'activité							
880	840	1,640	890	800	1,460	Hommes de 15 ans et plus	19
575	520	1,085	525	460	995	Faisant partie de la population active	20
520	420	940	430	340	920	Occupés	21
60	100	155	85	115	75	Chômeurs	22
10.4	19.2	14.3	16.2	25.0	7.5	Taux de chômage	23
65.3	61.9	66.2	59.0	57.5	68.2	Taux d'activité	24
1,045	1,025	1,850	1,105	860	1,715	Femmes de 15 ans et plus	25
610	485	965	520	490	885	Faisant partie de la population active	26
580	410	815	475	400	765	Occupées	27
30	75	150	45	90	120	Chômeuses	28
4.9	15.5	15.5	8.7	18.4	13.6	Taux de chômage	29
58.4	47.3	52.2	47.1	57.0	51.6	Taux d'activité	30
7.6	17.3	14.8	13.0	22.1	10.1	Les deux sexes - Taux de chômage	31
11.1	35.3	24.1	22.7	43.6	30.3	15-24 ans	32
6.2	11.3	12.0	10.4	16.6	5.8	25 ans et plus	33
61.6	54.2	58.9	52.1	57.2	59.1	Les deux sexes - Taux d'activité	34
71.0	65.0	68.1	65.7	56.5	66.0	15-24 ans	35
59.8	51.2	56.9	49.2	57.4	58.1	25 ans et plus	36
1,185	1,010	2,055	1,040	950	1,880	Population active totale de 15 ans et plus ...	37
selon les divisions d'industrie							
60	50	85	35	65	75	Industrie - Sans objet (35)	38
1,130	955	1,965	1,005	885	1,805	Toutes les industries (36)	39
-	10	20	10	30	10	Industries primaires (37)	40
55	110	190	85	65	170	Industries manufacturières	41
40	55	90	35	55	60	Industries de la construction	42
95	45	90	85	70	95	Industries du transport et de l'entreposage	43
15	40	40	55	25	75	Industries des communications et autres services publics	44
220	220	385	200	230	315	Industries du commerce de gros et de détail	45
45	15	55	15	10	55	Industries des intermédiaires financiers, des assurances et des services immobiliers	46
35	85	110	35	45	130	Industries des services aux entreprises	47
75	60	140	35	25	235	Industries des services gouvernementaux (38)	48
180	35	160	105	40	185	Industries des services d'enseignement	49
200	105	260	130	115	245	Industries des services de soins de santé et des services sociaux (38)	50
60	75	280	120	105	125	Industries de l'hébergement et de la restauration	51
95	100	150	95	70	115	Autres industries de services (38)	52

See reference material at the end of the publication. - Voir les documents de référence à la fin de la publication.

Table 1. Selected Characteristics for Census Tracts, 1996 Census - 100% Data and 20% Sample Data

No.	Characteristics	North Bay CA/AR	North Bay 0001	North Bay 0002	North Bay 0003	North Bay 0004	North Bay 0005
POPULATION CHARACTERISTICS							
by class of worker							
1	Class of worker - Not applicable (35)	1,075	-	155	45	35	40
2	All classes of worker (36)	30,820	135	3,195	2,125	1,255	460
3	Paid workers	28,435	130	2,920	2,035	1,155	440
4	Employees	27,380	120	2,825	1,975	1,100	425
5	Self-employed (incorporated)	1,055	10	95	55	55	15
6	Self-employed (unincorporated)	2,205	-	265	95	95	20
7	Unpaid family workers	180	-	10	-	10	-
by occupation broad groups							
8	Male labour force 15 years and over	16,705	85	1,655	1,150	700	285
9	Occupation - Not applicable (35)	435	-	75	15	15	15
10	All occupations (36)	16,270	85	1,580	1,135	680	265
11	A Management occupations	1,880	15	195	125	95	-
12	B Business, finance and administrative occupations	1,705	-	200	135	45	50
13	C Natural and applied sciences and related occupations	1,080	-	100	65	10	20
14	D Health occupations	400	10	20	15	25	10
15	E Occupations in social science, education, government service and religion	1,125	-	155	80	50	10
16	F Occupations in art, culture, recreation and sport	280	-	35	15	15	10
17	G Sales and service occupations	4,430	10	385	330	175	85
18	H Trades, transport and equipment operators and related occupations	3,985	40	385	300	165	55
19	I Occupations unique to primary industry J Occupations unique to processing, manufacturing and utilities	405	-	45	10	30	-
20	Female labour force 15 years and over	975	10	65	55	60	-
21	Occupation - Not applicable (35)	15,190	60	1,700	1,025	595	225
22	All occupations (36)	640	10	85	30	20	25
23	A Management occupations	14,545	50	1,615	990	575	195
24	B Business, finance and administrative occupations	950	-	155	20	35	10
25	C Natural and applied sciences and related occupations	4,155	-	505	270	125	50
26	D Health occupations	170	-	10	10	-	-
27	E Occupations in social science, education, government service and religion	1,340	-	65	90	105	10
28	F Occupations in art, culture, recreation and sport	1,490	10	150	90	80	10
29	G Sales and service occupations	310	-	25	20	10	15
30	H Trades, transport and equipment operators and related occupations	5,450	30	645	440	210	110
31	I Occupations unique to primary industry J Occupations unique to processing, manufacturing and utilities	275	10	30	20	-	-
32	Occupations unique to primary industry	70	-	10	-	10	-
33	Occupations unique to processing, manufacturing and utilities	335	-	20	10	-	-
34	Total employed labour force 15 years and over	28,385	130	2,945	1,955	1,175	420
by place of work							
35	Males	14,840	85	1,450	1,030	630	240
36	Usual place of work	12,670	75	1,280	935	550	195
37	At home	780	-	40	40	20	20
38	Outside Canada	145	-	20	10	-	-
39	No fixed workplace	1,240	-	110	50	55	20
40	Females	13,545	45	1,495	925	545	175
41	Usual place of work	12,210	40	1,270	825	495	155
42	At home	840	-	130	50	40	15
43	Outside Canada	45	-	-	-	-	10
44	No fixed workplace	445	10	100	50	-	-

See reference material at the end of the publication. - Voir les documents de référence à la fin de la publication.

Tableau 1. Certaines caractéristiques des secteurs de recensement, recensement de 1996 - Données intégrales et données-échantillon (20 %)

North Bay 0006	North Bay 0007	North Bay 0008	North Bay 0009	North Bay 0010	North Bay 0011	Caractéristiques	N°
						CARACTÉRISTIQUES DE LA POPULATION	
						selon la catégorie de travailleur(euse)s	
						Catégorie de travailleur(euse)s -	
60	55	85	35	60	70	Sans objet (35)	1
1,130	955	1,970	1,005	885	1,805	Toutes les catégories de travailleur(euse)s (36)	2
1,000	850	1,815	965	860	1,710	Travailleur(euse)s rémunéré(e)s	3
965	825	1,775	945	830	1,660	Employé(e)s	4
30	25	35	20	25	50	Travailleur(euse)s autonomes (entreprise constituée en société)	5
120	80	145	40	25	95	Travailleur(euse)s autonomes (entreprise non constituée en société)	6
10	25	-	-	-	-	Travailleur(euse)s familiaux (familiales) non rémunéré(e)s	7
						selon les grandes catégories professionnelles	
575	520	1,090	525	455	995	Population active masculine de 15 ans et plus	8
35	15	20	15	30	20	Profession - Sans objet (35)	9
540	505	1,065	505	425	980	Toutes les professions (36)	10
45	15	40	25	40	135	A Gestion	11
50	20	110	50	40	125	B Affaires, finance et administration	12
10	35	60	25	15	70	C Sciences naturelles et appliquées et professions apparentées	13
40	10	45	15	-	25	D Secteur de la santé	14
45	25	45	15	20	80	E Sciences sociales, enseignement, administration publique et religion	15
35	25	30	10	10	-	F Arts, culture, sports et loisirs	16
125	180	345	125	145	265	G Ventes et services	17
155	125	270	180	95	200	H Métiers, transport et machinerie	18
10	25	30	20	10	15	I Professions propres au secteur primaire	19
25	50	85	35	45	50	J Transformation, fabrication et services d'utilité publique	20
610	485	965	515	495	885	Population active féminine de 15 ans et plus	21
20	40	65	20	30	55	Profession - Sans objet (35)	22
585	450	900	500	460	830	Toutes les professions (36)	23
40	30	50	30	55	30	A Gestion	24
120	110	275	150	95	340	B Affaires, finance et administration	25
-	-	-	10	-	10	C Sciences naturelles et appliquées et professions apparentées	26
80	30	75	40	40	80	D Secteur de la santé	27
105	55	55	45	20	85	E Sciences sociales, enseignement, administration publique et religion	28
15	15	30	-	-	15	F Arts, culture, sports et loisirs	29
205	165	375	220	215	225	G Ventes et services	30
10	10	10	-	-	-	H Métiers, transport et machinerie	31
-	10	-	-	10	-	I Professions propres au secteur primaire	32
15	25	20	10	10	30	J Transformation, fabrication et services d'utilité publique	33
1,095	835	1,750	905	740	1,690	Population active occupée totale de 15 ans et plus	34
						selon le lieu de travail	
520	420	940	435	340	920	Hommes	35
445	345	820	355	315	805	Lieu de travail habituel	36
10	40	50	10	10	35	A domicile	37
10	-	-	-	-	15	En dehors du Canada	38
50	35	60	70	20	70	Sans adresse de travail fixe	39
580	410	815	470	400	765	Femmes	40
540	350	755	435	385	725	Lieu de travail habituel	41
20	45	40	15	-	30	A domicile	42
-	-	-	-	-	10	En dehors du Canada	43
15	10	20	20	10	10	Sans adresse de travail fixe	44

See reference material at the end of the publication. - Voir les documents de référence à la fin de la publication.

Table 1. Selected Characteristics for Census Tracts, 1996 Census - 100% Data and 20% Sample Data

No.	Characteristics	North Bay	North Bay	North Bay	North Bay	North Bay	North Bay
		CA/AR	0001	0002	0003	0004	0005
POPULATION CHARACTERISTICS							
1	Total employed labour force 15 years and over with usual place of work or no fixed workplace	26,570	130	2,755	1,860	1,105	380
2	by mode of transportation	13,910	85	1,385	985	605	220
3	Males	10,695	70	1,075	765	440	95
4	Car, truck, van, as driver	985	-	140	90	35	20
5	Car, truck, van, as passenger	395	10	50	35	20	40
6	Public transit	1,390	-	50	80	70	65
7	Walked to work	445	-	70	-	40	-
8	Other method	12,660	45	1,365	870	500	160
9	Females	8,695	30	935	575	315	30
10	Car, truck, van, as driver	1,440	-	130	130	50	15
11	Car, truck, van, as passenger	755	10	125	65	20	55
12	Public transit	1,535	10	130	95	85	60
13	Walked to work	235	-	50	15	30	-
13	Other method						
1996 INCOME CHARACTERISTICS							
Total income of population 15 years and over							
by sex and total income groups							
14	Total income of males 15 years and over	24,085	135	2,255	1,660	1,055	535
15	Without income	1,080	-	140	85	25	10
16	With income	23,005	135	2,110	1,575	1,030	525
17	Under \$1,000 (39)	925	10	85	75	35	20
18	\$ 1,000 - \$ 2,999	1,235	-	135	80	25	40
19	\$ 3,000 - \$ 4,999	810	-	60	45	40	15
20	\$ 5,000 - \$ 6,999	770	-	80	70	25	35
21	\$ 7,000 - \$ 9,999	1,195	10	155	65	65	35
22	\$10,000 - \$11,999	1,145	-	70	45	45	90
23	\$12,000 - \$14,999	1,325	15	90	75	85	40
24	\$15,000 - \$19,999	1,910	25	155	120	85	35
25	\$20,000 - \$24,999	1,715	20	125	150	80	75
26	\$25,000 - \$29,999	1,955	20	175	100	130	30
27	\$30,000 - \$34,999	2,005	10	165	150	60	30
28	\$35,000 - \$39,999	1,745	-	195	150	85	25
29	\$40,000 - \$44,999	1,580	10	115	140	50	25
30	\$45,000 - \$49,999	1,060	-	115	75	35	15
31	\$50,000 - \$59,999	1,360	10	165	105	75	-
32	\$60,000 and over	2,260	-	215	115	105	-
33	Average income \$ (40)	30,240	26,070	32,112	28,526	31,464	19,551
34	Median income \$ (40)	25,880	20,722	27,187	26,953	25,495	13,937
35	Standard error of average income \$ (40)	393	3,846	2,303	1,006	1,961	1,465
36	Total income of females 15 years and over	26,380	120	2,595	1,725	1,355	585
37	Without income	2,210	-	190	135	90	50
38	With income	24,170	115	2,410	1,590	1,265	535
39	Under \$1,000 (39)	1,380	-	125	80	40	50
40	\$ 1,000 - \$ 2,999	1,505	15	190	55	45	10
41	\$ 3,000 - \$ 4,999	1,535	10	140	140	85	40
42	\$ 5,000 - \$ 6,999	1,505	20	140	85	80	25
43	\$ 7,000 - \$ 9,999	2,050	-	195	150	120	80
44	\$10,000 - \$11,999	1,865	20	205	70	150	85
45	\$12,000 - \$14,999	2,290	10	240	170	140	90
46	\$15,000 - \$19,999	3,130	10	320	255	140	85
47	\$20,000 - \$24,999	2,160	15	260	125	110	20
48	\$25,000 - \$29,999	1,460	-	160	120	120	-
49	\$30,000 - \$34,999	1,640	-	170	125	55	25
50	\$35,000 - \$39,999	1,070	-	65	75	60	10
51	\$40,000 - \$44,999	740	-	65	55	45	-
52	\$45,000 - \$49,999	460	-	40	15	20	10
53	\$50,000 - \$59,999	700	-	55	35	30	10
54	\$60,000 and over	670	-	35	35	15	-
55	Average income \$ (40)	19,096	14,483	17,687	18,766	18,505	12,698
56	Median income \$ (40)	14,907	10,034	14,621	15,174	14,294	11,495
57	Standard error of average income \$ (40)	214	2,659	580	703	795	889
by composition of total income							
58	Total - Composition of total income % (41)	100.0	100.0	100.0	100.0	100.0	100.0
59	Employment income %	70.5	66.0	73.6	72.2	63.2	45.1
60	Government transfer payments %	16.2	27.1	15.4	15.2	20.1	39.7
61	Other %	13.3	6.9	11.0	12.6	16.7	15.2

See reference material at the end of the publication. - Voir les documents de référence à la fin de la publication.

Tableau 1. Certaines caractéristiques des secteurs de recensement, recensement de 1996 - Données intégrales et données-échantillon (20 %)

North Bay 0006	North Bay 0007	North Bay 0008	North Bay 0009	North Bay 0010	North Bay 0011	Caractéristiques	N°
						CARACTÉRISTIQUES DE LA POPULATION	
						Population active occupée totale de 15 ans et plus ayant un lieu de travail habituel ou sans adresse de travail fixe	1
1,050	745	1,660	880	725	1,605		
						selon le mode de transport	
495	380	885	425	335	875	Hommes	2
375	245	595	280	215	705	Automobile, camion ou fourgonnette, en tant que conducteur	3
10	10	70	25	40	65	Automobile, camion ou fourgonnette, en tant que passager	4
30	10	-	10	15	15	Transport en commun	5
65	100	150	80	50	60	À pied	6
10	20	70	20	15	25	Autre moyen	7
555	365	775	455	390	735	Femmes	8
330	150	480	285	255	570	Automobile, camion ou fourgonnette, en tant que conductrice	9
35	35	70	40	65	85	Automobile, camion ou fourgonnette, en tant que passagère	10
20	25	25	30	20	40	Transport en commun	11
160	145	180	95	55	30	À pied	12
10	-	15	-	10	10	Autre moyen	13
						CARACTÉRISTIQUES DU REVENU DE 1996	
						Revenu total de la population de 15 ans et plus selon le sexe et les tranches de revenu total	
						Revenu total des hommes de 15 ans et plus .	14
880	840	1,640	890	800	1,460	Sans revenu	15
10	35	80	20	65	55	Avec un revenu	16
870	805	1,565	865	730	1,410	Moins de 1 000 \$ (39)	17
10	40	45	65	55	35	1 000 \$ - 2 999 \$	18
30	70	80	50	70	75	3 000 \$ - 4 999 \$	19
30	20	50	35	30	75	5 000 \$ - 6 999 \$	20
20	45	40	30	30	60	7 000 \$ - 9 999 \$	21
60	85	55	45	55	20	10 000 \$ - 11 999 \$	22
65	65	145	70	50	85	12 000 \$ - 14 999 \$	23
80	35	90	70	60	65	15 000 \$ - 19 999 \$	24
50	45	200	120	50	95	20 000 \$ - 24 999 \$	25
85	90	155	45	60	90	25 000 \$ - 29 999 \$	26
90	80	200	70	65	90	30 000 \$ - 34 999 \$	27
45	85	145	60	60	125	35 000 \$ - 39 999 \$	28
50	35	100	90	40	125	40 000 \$ - 44 999 \$	29
45	55	100	55	55	75	45 000 \$ - 49 999 \$	30
50	20	35	30	15	115	50 000 \$ - 59 999 \$	31
40	20	60	10	30	125	60 000 \$ et plus	32
105	20	60	10	15	150	Revenu moyen \$ (40)	33
35,016	21,713	24,387	20,696	20,929	33,174	Revenu médian \$ (40)	34
24,550	20,256	21,712	16,737	16,635	30,367	Erreur type du revenu moyen \$ (40)	35
2,874	1,423	858	1,079	1,327	1,749	Revenu total des femmes de 15 ans et plus .	36
1,045	1,025	1,850	1,105	860	1,715	Sans revenu	37
60	60	100	45	90	155	Avec un revenu	38
985	965	1,750	1,060	775	1,555	Moins de 1 000 \$ (39)	39
30	70	70	85	40	40	1 000 \$ - 2 999 \$	40
60	85	100	65	50	115	3 000 \$ - 4 999 \$	41
40	50	150	55	35	105	5 000 \$ - 6 999 \$	42
55	45	100	30	60	40	7 000 \$ - 9 999 \$	43
110	85	150	70	95	105	10 000 \$ - 11 999 \$	44
35	70	170	135	80	135	12 000 \$ - 14 999 \$	45
60	145	265	130	45	145	15 000 \$ - 19 999 \$	46
165	175	260	145	145	245	20 000 \$ - 24 999 \$	47
50	90	160	100	75	125	25 000 \$ - 29 999 \$	48
85	25	110	60	45	115	30 000 \$ - 34 999 \$	49
70	25	90	65	35	115	35 000 \$ - 39 999 \$	50
75	20	25	10	40	65	40 000 \$ - 44 999 \$	51
35	20	20	10	-	80	45 000 \$ - 49 999 \$	52
25	20	25	25	10	35	50 000 \$ - 59 999 \$	53
15	20	40	25	-	15	60 000 \$ et plus	54
70	10	10	40	10	80	Revenu moyen \$ (40)	55
24,186	15,565	15,830	18,319	16,173	21,365	Revenu médian \$ (40)	56
17,710	13,270	13,216	13,493	12,400	16,193	Erreur type du revenu moyen \$ (40)	57
1,505	838	591	978	937	947	selon la composition du revenu total	
100.0	100.0	100.0	100.0	100.0	100.0	Total - Composition du revenu total % (41) ...	58
66.8	56.6	58.5	59.8	62.4	68.7	Revenu d'emploi %	59
15.8	28.6	25.9	26.9	24.9	15.2	Transferts gouvernementaux %	60
17.4	14.8	15.6	13.3	12.7	16.1	Autres %	61

See reference material at the end of the publication. - Voir les documents de référence à la fin de la publication.

Table 1. Selected Characteristics for Census Tracts, 1996 Census - 100% Data and 20% Sample Data

No.	Characteristics	North Bay	North Bay	North Bay	North Bay	North Bay	North Bay
		CA/AR	0001	0002	0003	0004	0005
1996 INCOME CHARACTERISTICS							
Employment income of population 15 years and over by sex and work activity							
1	Males - worked full-year, full-time (42)	9,560	45	945	675	415	105
2	Average employment income \$	40,859	41,153	39,947	39,252	44,097	25,534
3	Standard error of average employment income \$	608	10,190	1,478	1,350	3,508	2,826
4	Males - worked part-year or part-time (43)	7,110	35	635	545	280	165
5	Average employment income \$	16,132	16,173	22,311	11,582	15,348	14,712
6	Standard error of average employment income \$	708	2,623	7,176	1,089	1,575	3,278
7	Females - worked full-year, full-time (42)	6,580	20	645	435	265	40
8	Average employment income \$	29,995	31,959	28,652	28,722	29,621	19,905
9	Standard error of average employment income \$	414	8,605	1,228	1,251	1,688	2,935
10	Females - worked part-year or part-time (43)	8,530	30	935	630	365	145
11	Average employment income \$	11,893	5,945	10,505	11,028	12,355	8,379
12	Standard error of average employment income \$	315	1,529	621	1,010	1,218	1,154
Total income of Census families by family income groups							
13	Census family income of all families	18,040	95	1,930	1,265	770	200
14	Under \$10,000	820	10	85	50	25	25
15	\$ 10,000 - \$ 19,999	1,960	15	310	100	70	45
16	\$ 20,000 - \$ 29,999	2,235	15	240	75	175	50
17	\$ 30,000 - \$ 39,999	2,420	10	285	180	95	20
18	\$ 40,000 - \$ 49,999	2,445	10	205	215	110	25
19	\$ 50,000 - \$ 59,999	2,020	-	225	185	65	15
20	\$ 60,000 - \$ 69,999	1,780	20	180	135	60	-
21	\$ 70,000 - \$ 79,999	1,405	10	135	140	75	10
22	\$ 80,000 - \$ 89,999	875	-	105	75	10	-
23	\$ 90,000 - \$ 99,999	590	10	50	25	15	-
24	\$100,000 and over	1,490	-	110	75	70	-
25	Average family income \$	52,873	46,640	49,171	53,130	50,906	28,002
26	Median family income \$	46,317	38,732	42,220	50,303	42,912	21,450
27	Standard error of average family income \$	596	8,272	2,656	1,584	3,008	2,633
Incidence of low income (44)							
28	Total - Economic families	17,785	95	1,925	1,265	775	205
29	Low income	2,610	25	430	140	115	70
30	Incidence of low income % (45)	14.7	28.6	22.3	10.9	14.7	34.1
Total - Unattached individuals 15 years and over							
31	Low income	8,085	25	550	305	685	655
32	Incidence of low income % (45)	3,560	10	215	125	310	395
33	Incidence of low income % (45)	44.0	44.1	38.8	40.7	45.1	60.7
34	Total - Population in private households	62,005	285	6,585	4,200	2,840	1,210
35	Low income	11,455	75	1,535	560	640	570
36	Incidence of low income % (45)	18.5	26.5	23.3	13.4	22.4	47.5
Total income of private households by household income groups							
37	Household income of all private households	24,985	115	2,360	1,470	1,375	790
38	Under \$10,000	1,840	10	145	75	125	160
39	\$ 10,000 - \$ 19,999	4,585	25	440	155	320	315
40	\$ 20,000 - \$ 29,999	3,260	25	280	120	250	110
41	\$ 30,000 - \$ 39,999	3,190	10	370	185	160	85
42	\$ 40,000 - \$ 49,999	2,885	-	225	225	130	55
43	\$ 50,000 - \$ 59,999	2,330	10	250	195	90	35
44	\$ 60,000 - \$ 69,999	1,965	15	200	160	70	10
45	\$ 70,000 - \$ 79,999	1,600	-	155	150	85	10
46	\$ 80,000 - \$ 89,999	1,015	-	110	90	30	10
47	\$ 90,000 - \$ 99,999	640	10	55	25	20	-
48	\$100,000 and over	1,665	-	125	85	85	-
49	Average household income \$	46,028	43,407	46,427	50,862	40,422	21,614
50	Median household income \$	38,983	29,269	38,350	49,018	29,646	15,138
51	Standard error of average household income \$	488	6,876	2,212	1,482	2,051	1,343

See reference material at the end of the publication. - Voir les documents de référence à la fin de la publication.

Tableau 1. Certaines caractéristiques des secteurs de recensement, recensement de 1996 - Données intégrales et données-échantillon (20 %)

North Bay 0006	North Bay 0007	North Bay 0008	North Bay 0009	North Bay 0010	North Bay 0011	Caractéristiques	N°
						CARACTÉRISTIQUES DU REVENU DE 1996	
						Population de 15 ans et plus ayant un revenu d'emploi selon le sexe et le travail	
						Hommes ayant travaillé toute l'année à plein temps (42)	1
325	250	585	250	220	635	Revenu moyen d'emploi \$	2
52,239	32,374	31,500	30,752	29,148	42,713		
6,785	2,417	1,528	1,781	2,419	2,936	Erreur type du revenu moyen d'emploi \$	3
						Hommes ayant travaillé une partie de l'année ou à temps partiel (43)	4
230	240	505	275	205	380	Revenu moyen d'emploi \$	5
16,214	12,739	11,610	14,178	13,456	17,857		
2,129	1,656	1,090	1,920	2,185	2,512	Erreur type du revenu moyen d'emploi \$	6
						Femmes ayant travaillé toute l'année à plein temps (42)	7
290	220	425	250	210	420	Revenu moyen d'emploi \$	8
35,894	23,481	23,447	32,188	25,890	32,242		
2,579	1,421	1,558	1,913	2,039	1,851	Erreur type du revenu moyen d'emploi \$	9
						Femmes ayant travaillé une partie de l'année ou à temps partiel (43)	10
310	255	485	255	260	495	Revenu moyen d'emploi \$	11
14,537	8,066	8,747	9,730	7,825	13,682		
2,208	1,515	772	1,843	925	1,401	Erreur type du revenu moyen d'emploi \$	12
						Revenu total des familles de recensement selon les tranches de revenu de la famille	
						Revenu de la famille de recensement de toutes les familles	13
650	530	1,200	605	565	1,100	Moins de 10 000 \$	14
10	65	50	30	85	35	10 000 \$ - 19 999 \$	15
40	125	195	135	80	65	20 000 \$ - 29 999 \$	16
145	105	170	80	75	105	30 000 \$ - 39 999 \$	17
75	50	225	110	115	90	40 000 \$ - 49 999 \$	18
70	65	185	75	65	135	50 000 \$ - 59 999 \$	19
45	25	115	40	75	170	60 000 \$ - 69 999 \$	20
40	30	145	45	30	165	70 000 \$ - 79 999 \$	21
75	20	30	30	35	125	80 000 \$ - 89 999 \$	22
25	10	50	-	-	90	90 000 \$ - 99 999 \$	23
20	25	-	25	10	60	100 000 \$ et plus	24
95	10	20	20	10	65	Revenu moyen des familles \$	25
64,636	34,771	40,703	40,421	35,574	60,323	Revenu médian des familles \$	26
47,708	27,110	38,372	32,735	32,234	57,157	Erreur type du revenu moyen des familles \$	27
4,883	2,382	1,358	2,106	2,099	2,827		
						Fréquence des unités à faible revenu (44)	
675	560	1,200	630	585	1,105	Total - Familles économiques	28
90	195	200	145	155	85	Faible revenu	29
13.5	35.4	16.6	23.3	27.2	7.9	Fréquence des unités à faible revenu %(45)	30
375	705	840	595	420	540	Total - Personnes hors famille économique de 15 ans et plus	31
130	370	365	310	235	225	Faible revenu	32
34.3	52.7	43.9	52.1	55.7	41.4	Fréquence des unités à faible revenu %(45)	33
2,305	2,235	4,270	2,340	2,090	3,910	Total - Population dans les ménages privés	34
420	885	920	715	700	455	Faible revenu	35
18.3	39.8	21.5	30.5	33.6	11.6	Fréquence des unités à faible revenu %(45)	36
						Revenu total des ménages privés selon les tranches de revenu du ménage	
						Revenu du ménage de tous les ménages privés	37
1,010	1,135	1,950	1,145	890	1,630	Moins de 10 000 \$	38
55	205	140	115	135	90	10 000 \$ - 19 999 \$	39
140	395	575	385	210	330	20 000 \$ - 29 999 \$	40
190	155	300	140	120	195	30 000 \$ - 39 999 \$	41
145	85	290	160	165	115	40 000 \$ - 49 999 \$	42
115	105	220	130	80	180	50 000 \$ - 59 999 \$	43
55	65	110	55	85	165	60 000 \$ - 69 999 \$	44
50	35	175	60	25	185	70 000 \$ - 79 999 \$	45
85	25	60	35	40	135	80 000 \$ - 89 999 \$	46
30	15	60	10	-	100	90 000 \$ - 99 999 \$	47
25	35	10	25	10	55	100 000 \$ et plus	48
110	20	15	20	15	80	Revenu moyen des ménages \$	49
53,508	28,423	33,574	31,889	31,252	48,781	Revenu médian des ménages \$	50
37,684	19,145	28,795	25,165	26,487	45,166		
3,396	1,551	1,050	1,451	1,573	2,232	Erreur type du revenu moyen des ménages \$	51

See reference material at the end of the publication. - Voir les documents de référence à la fin de la publication.

Table 1. Selected Characteristics for Census Tracts, 1996 Census - 100% Data and 20% Sample Data

No.	Characteristics	North Bay	North Bay	North Bay	North Bay	North Bay	North Bay
		CA/AR	0001	0002	0003	0004	0005
DWELLING AND HOUSEHOLD CHARACTERISTICS							
1	Total number of occupied private dwellings	24,985	120	2,360	1,470	1,375	785
by tenure							
2	Owned	15,190	80	1,485	1,160	655	70
3	Rented	9,785	35	880	310	720	720
4	Band housing	10	-	-	-	-	-
by structural type of dwelling							
5	Single-detached house	13,720	85	700	1,130	620	65
6	Semi-detached house	2,375	-	750	65	25	-
7	Row house	1,820	-	610	100	65	10
8	Apartment, detached duplex	1,470	10	60	100	105	95
9	Apartment building, five or more storeys	1,935	-	60	-	400	290
10	Apartment building, less than five storeys	3,470	-	170	75	160	320
11	Other single attached house	65	-	-	-	-	-
12	Movable dwelling (46)	135	20	-	-	-	-
by condition of dwelling							
13	Regular maintenance only	16,025	60	1,685	975	905	530
14	Minor repairs	6,675	35	530	420	325	180
15	Major repairs	2,285	20	150	70	145	80
by period of construction							
16	Before 1946	3,520	20	125	15	170	200
17	1946 - 1960	5,310	20	270	210	335	185
18	1961 - 1970	4,640	30	240	625	255	70
19	1971 - 1980	5,200	-	580	510	325	120
20	1981 - 1990	4,465	15	790	35	265	195
21	1991 - 1996 (47)	1,845	25	360	70	30	15
22	Average number of rooms per dwelling	6.3	6.2	6.9	7.1	5.6	3.9
23	Average number of bedrooms per dwelling (48)	2.7	2.5	2.9	3.1	2.3	1.3
24	Average value of dwelling \$	134,623	106,389	128,026	122,133	145,502	98,245
25	Total number of private households	24,985	120	2,365	1,470	1,375	790
by size of household							
26	1 person	6,080	25	395	160	545	535
27	2 persons	8,410	45	770	535	455	150
28	3 persons	4,165	20	445	315	175	55
29	4-5 persons	5,835	25	700	440	185	35
30	6 or more persons	490	-	50	25	10	10
by household type							
31	One family households	17,715	95	1,885	1,240	755	185
32	Multiple-family households	160	-	25	10	-	-
33	Non-family households	7,105	25	455	220	610	595
34	Number of persons in private households	63,425	285	6,590	4,200	2,840	1,210
35	Average number of persons per household	2.5	2.4	2.8	2.9	2.1	1.5
36	Average number of persons per room	0.4	0.4	0.4	0.4	0.4	0.4
37	Tenant one-family households without additional persons (49)	4,960	20	635	210	270	115
38	Average gross rent \$ (50)	585	558	655	623	556	492
39	Gross rent >= 30% of household income (50)	4,565	20	475	130	335	385
40	Owner one-family households without additional persons (51)	11,245	65	1,145	965	450	35
41	Average owner's major payments \$ (52)	767	565	848	696	804	718
42	Owner's payments >=30% of household income (52)	2,675	10	370	135	145	10
CENSUS FAMILY CHARACTERISTICS							
43	Total number of census families in private households	18,045	95	1,930	1,265	775	200
by size of census family							
44	2 persons	8,330	55	785	550	440	125
45	3 persons	3,890	10	435	270	145	40
46	4 persons	4,105	25	520	310	140	25
47	5 or more persons	1,715	-	190	130	45	10

See reference material at the end of the publication. - Voir les documents de référence à la fin de la publication.

Tableau 1. Certaines caractéristiques des secteurs de recensement, recensement de 1996 - Données intégrales et données-échantillon (20 %)

North Bay 0006	North Bay 0007	North Bay 0008	North Bay 0009	North Bay 0010	North Bay 0011	Caractéristiques	N°
						CARACTÉRISTIQUES DES LOGEMENTS ET DES MÉNAGES	
1,005	1,135	1,950	1,140	890	1,630	Nombre total de logements privés occupés ..	1
						selon le mode d'occupation	
670	345	890	485	460	935	Possédés	2
340	795	1,065	655	425	695	Loués	3
-	-	-	-	-	-	Logements de bande	4
						selon le type de construction résidentielle	
625	285	930	480	505	790	Maison individuelle non attenante	5
10	15	60	125	50	195	Maison jumelée	6
15	-	35	60	-	65	Maison en rangée	7
50	105	295	70	135	30	Appartement, duplex non attenant	8
45	140	175	45	-	360	Appartement, immeuble de cinq étages ou plus	9
						de cinq étages	10
270	570	460	355	200	190	Autre maison individuelle attenante	11
-	25	-	-	-	-	Habitation mobile (46)	12
-	-	-	-	-	-		
						selon l'état du logement	
625	670	1,275	715	435	1,190	Entretien régulier seulement	13
250	355	520	310	315	320	Réparations mineures	14
135	120	155	120	135	120	Réparations majeures	15
						selon la période de construction	
365	595	430	415	395	35	Avant 1946	16
355	245	730	295	290	270	1946-1960	17
100	60	290	205	85	370	1961-1970	18
80	55	175	135	50	540	1971-1980	19
85	160	200	45	60	315	1981-1990	20
20	15	130	50	15	100	1991-1996 (47)	21
6.2	4.8	5.3	5.4	5.5	6.5	Nombre moyen de pièces par logement	22
2.6	2.0	2.2	2.2	2.3	2.7	Nombre moyen de chambres à coucher	23
136,695	106,647	111,774	93,738	98,999	141,582	par logement (48)	24
						Valeur moyenne du logement \$	24
1,010	1,140	1,955	1,145	890	1,635	Nombre total de logements privés	25
						selon la taille du ménage	
300	510	695	445	225	505	1 personne	26
375	365	665	405	365	515	2 personnes	27
140	125	265	155	150	225	3 personnes	28
180	120	305	125	130	365	4-5 personnes	29
10	15	20	15	15	20	6 personnes ou plus	30
						selon le genre de ménage	
640	525	1,175	605	565	1,090	Ménages unifamiliaux	31
-	-	10	-	-	-	Ménages multifamiliaux	32
365	610	765	535	325	535	Ménages non familiaux	33
2,305	2,240	4,265	2,345	2,085	3,910	Nombre de personnes dans les ménages privés	34
2.3	2.0	2.2	2.1	2.3	2.4	Nombre moyen de personnes par ménage	35
0.4	0.4	0.4	0.4	0.4	0.4	Nombre moyen de personnes par pièce	36
						Ménages unifamiliaux locataires	
140	315	490	255	215	305	sans autres personnes (49)	37
614	533	587	502	574	575	Loyer brut moyen \$ (50)	38
175	480	550	305	270	310	Loyer brut >= 30% du revenu du ménage (50)	39
						Ménages unifamiliaux propriétaires	
480	165	600	325	335	745	sans autres personnes (51)	40
						Principales dépenses de	
739	610	600	662	846	765	propriété moyennes \$ (52)	41
85	80	195	120	120	105	Principales dépenses de propriété	
						>=30 % du revenu du ménage (52)	42
						CARACTÉRISTIQUES DES FAMILLES DE RECENSEMENT	
						Nombre total de familles de recensement dans	
						les ménages privés	43
						selon la taille de la famille de recensement	
645	530	1,200	605	565	1,095	2 personnes	44
345	320	670	335	295	505	3 personnes	45
115	95	235	140	130	230	4 personnes	46
125	85	205	85	85	240	5 personnes ou plus	47
60	35	85	40	50	125		

See reference material at the end of the publication. - Voir les documents de référence à la fin de la publication.

Table 1. Selected Characteristics for Census Tracts, 1996 Census - 100% Data and 20% Sample Data

No.	Characteristics	North Bay CA/AR	North Bay 0001	North Bay 0002	North Bay 0003	North Bay 0004	North Bay 0005
CENSUS FAMILY CHARACTERISTICS							
by family structure and presence of never-married sons and/or daughters at home							
1	Total husband-wife families	15,010	80	1,460	1,085	650	160
Total families of now-married							
2	couples	13,125	65	1,255	995	545	130
3	Without sons and/or daughters at home ..	5,560	30	465	405	295	70
4	With sons and/or daughters at home	7,565	35	790	590	250	55
5	1 son or daughter	2,595	10	255	220	110	35
6	2 sons and/or daughters	3,450	20	400	255	110	20
7	3 or more sons and/or daughters	1,520	-	135	115	35	-
Total families of common-law							
8	couples	1,885	15	205	85	105	35
9	Without sons and/or daughters at home ..	1,000	10	105	30	60	20
10	With sons and/or daughters at home	885	-	95	50	45	10
11	1 son or daughter	435	-	30	20	15	-
12	2 sons and/or daughters	320	10	35	25	20	-
13	3 or more sons and/or daughters	125	-	35	10	10	-
14	Total lone-parent families	3,030	10	470	180	120	40
15	Male parent	460	-	45	10	25	-
16	1 son or daughter	300	-	15	-	10	-
17	2 sons and/or daughters	105	-	10	-	10	-
18	3 or more sons and/or daughters	60	-	20	-	-	-
19	Female parent	2,570	15	425	170	100	35
20	1 son or daughter	1,465	10	200	105	80	30
21	2 sons and/or daughters	755	-	140	25	10	-
22	3 or more sons and/or daughters	350	-	90	40	-	-
23	Total number of never-married sons and/or daughters at home	20,685	75	2,555	1,480	690	155
by age groups							
24	Under 6 years	4,690	15	640	270	175	55
25	6-14 years	8,315	15	1,105	540	260	30
26	15-17 years	2,645	-	325	205	80	15
27	18-24 years	3,775	-	395	360	125	30
28	25 years and over	1,260	40	90	110	60	20
29	Average number of never-married sons and/or daughters at home per census family (53)	1.1	0.8	1.3	1.2	0.9	0.8
30	Total number of persons in private households	63,425	285	6,590	4,200	2,840	1,205
by census family status and living arrangements							
31	Number of non-family persons	9,695	35	640	370	725	690
32	Living with relatives (54)	1,405	10	85	65	40	35
33	Living with non-relatives only	2,205	10	165	145	135	120
34	Living alone	6,080	25	390	160	545	535
35	Number of family persons	53,735	250	5,950	3,825	2,115	515
36	Average number of persons per census family	3.0	2.7	3.1	3.0	2.7	2.6
37	Total number of persons 65 years and over ..	7,310	40	460	400	605	305
38	Number of non-family persons 65 years and over	2,880	15	105	50	295	205
39	Living with relatives (54)	400	-	25	10	10	10
40	Living with non-relatives only	130	-	-	-	15	-
41	Living alone	2,350	15	80	45	270	195
42	Number of family persons 65 years and over	4,440	25	350	350	310	100
ECONOMIC FAMILY CHARACTERISTICS							
43	Total number of economic families in private households	18,175	95	1,930	1,265	775	200
by size of family							
44	2 persons	8,040	50	760	540	420	115
45	3 persons	3,985	20	425	275	160	50
46	4 persons	4,210	25	520	300	140	25
47	5 or more persons	1,945	-	220	150	55	15
48	Total number of persons in economic families ..	55,145	255	6,035	3,895	2,155	550
49	Average number of persons per economic family	3.0	2.7	3.1	3.1	2.8	2.7
50	Total number of unattached individuals	8,285	25	555	305	685	655

See reference material at the end of the publication. - Voir les documents de référence à la fin de la publication.

Tableau 1. Certaines caractéristiques des secteurs de recensement, recensement de 1996 - Données intégrales et données-échantillon (20 %)

North Bay 0006	North Bay 0007	North Bay 0008	North Bay 0009	North Bay 0010	North Bay 0011	Caractéristiques	N°
						CARACTÉRISTIQUES DES FAMILLES DE RECENSEMENT	
						selon la structure de la famille et la présence de fils et/ou de filles jamais mariés à la maison	
540	365	900	470	425	950	Total des familles époux-épouse	1
470	260	770	385	320	870	Total des familles comptant un couple	
250	145	360	210	180	370	actuellement marié	2
215	115	410	175	140	505	Sans fils ni fille à la maison	3
70	30	155	65	60	180	Avec fils et/ou filles à la maison	4
90	60	185	80	35	215	1 fils ou fille	5
55	30	75	30	40	110	2 fils et/ou filles	6
						3 fils et/ou filles ou plus	7
70	100	125	85	105	80	Total des familles comptant un couple	
35	65	90	55	45	35	en union libre	8
35	35	35	30	65	45	Sans fils ni fille à la maison	9
20	15	25	20	35	10	Avec fils et/ou filles à la maison	10
10	15	10	10	20	20	1 fils ou fille	11
-	-	-	-	10	10	2 fils et/ou filles	12
105	165	300	135	135	150	3 fils et/ou filles ou plus	13
30	10	60	15	15	25	Total des familles monoparentales	14
20	10	50	20	10	15	Parent de sexe masculin	15
-	-	15	-	-	10	1 fils ou fille	16
75	150	240	115	130	120	2 fils et/ou filles	17
30	95	170	55	60	80	3 fils et/ou filles ou plus	18
20	45	50	55	30	35	Parent de sexe féminin	19
25	10	25	10	35	10	1 fils ou fille	20
						2 fils et/ou filles	21
						3 fils et/ou filles ou plus	22
665	555	1,215	595	625	1,250	Nombre total de fils et/ou de filles jamais mariés à la maison	23
155	175	290	150	210	255	selon les groupes d'âge	
255	200	485	225	230	475	Moins de 6 ans	24
70	80	145	80	80	155	6-14 ans	25
135	60	170	95	85	270	15-17 ans	26
45	35	130	45	25	90	18-24 ans	27
						25 ans et plus	28
1.0	1.0	1.0	1.0	1.1	1.1	Nombre moyen de fils et/ou de filles jamais mariés à la maison par famille de recensement (53)	29
2,305	2,240	4,265	2,345	2,090	3,910	Nombre total de personnes dans les ménages privés	30
455	795	950	670	465	610	selon la situation des particuliers dans la famille de recensement et la situation des particuliers dans le ménage	
75	80	115	70	45	65	Nombre de personnes hors famille	31
75	205	145	160	195	35	Vivant avec des personnes apparentées (54)	32
300	510	695	440	225	510	Vivant avec des personnes non apparentées uniquement	33
1,855	1,445	3,315	1,670	1,620	3,300	Vivant seules	34
2.9	2.7	2.8	2.8	2.9	3.0	Nombre de membres d'une famille	35
405	325	735	450	255	670	Nombre moyen de personnes par famille de recensement	36
140	205	335	210	95	310	Nombre total de personnes de 65 ans et plus	37
15	15	45	25	10	35	Nombre de personnes hors famille de recensement de 65 ans et plus	38
-	10	-	-	25	-	Vivant avec des personnes apparentées (54)	39
125	175	280	190	65	275	Vivant avec des personnes non apparentées uniquement	40
265	120	405	240	165	360	Vivant seules	41
						Nombre de membres d'une famille de 65 ans et plus	42
						CARACTÉRISTIQUES DE LA FAMILLE ÉCONOMIQUE	
675	560	1,200	630	580	1,105	Nombre total de familles économiques dans les ménages privés	43
365	335	625	350	305	500	selon la taille de la famille	
125	100	250	140	135	220	2 personnes	44
125	80	215	95	95	245	3 personnes	45
65	40	100	50	55	135	4 personnes	46
						5 personnes ou plus	47
1,930	1,530	3,430	1,745	1,670	3,365	Nombre total de personnes dans les familles économiques	48
2.9	2.7	2.9	2.8	2.9	3.0	Nombre moyen de personnes par famille économique	49
380	715	840	600	420	545	Nombre total de personnes hors famille économique	50

See reference material at the end of the publication. - Voir les documents de référence à la fin de la publication.

Table 1. Selected Characteristics for Census Tracts, 1996 Census - 100% Data and 20% Sample Data

No.	Characteristics	North Bay 0012	North Bay 0013	North Bay 0014	North Bay 0015	North Bay 0016	North Bay 0017
POPULATION CHARACTERISTICS							
1	Population, 1991 (1)	4,981	2,937	3,672	3,284	3,382	3,882
2	Population, 1996 (2)	4,659	2,826	3,659	2,988	3,360	3,727
3	Population percentage change, 1991-1996	-6.5	-3.8	-0.4	-9.0	-0.7	-4.0
4	Land area in square kilometres, 1996	9.69	203.09	18.88	1.14	20.13	2.59
5	Total population (100% data) (3)	4,660	2,825	3,660	2,990	3,360	3,725
by sex and age groups							
6	Male, total	2,250	1,475	1,850	1,465	1,625	1,785
7	0-4 years	170	65	115	90	140	145
8	5-9 years	190	70	155	110	165	145
9	10-14 years	180	110	185	90	160	140
10	15-19 years	185	110	165	115	135	120
11	20-24 years	170	90	115	115	125	130
12	25-29 years	170	65	85	105	90	120
13	30-34 years	210	70	145	120	110	135
14	35-39 years	200	130	180	130	140	140
15	40-44 years	165	115	160	120	150	125
16	45-49 years	165	155	165	90	115	125
17	50-54 years	95	115	125	65	105	95
18	55-59 years	95	120	75	70	65	85
19	60-64 years	95	95	65	90	40	90
20	65-69 years	60	70	55	65	30	70
21	70-74 years	50	50	25	45	25	65
22	75-79 years	20	35	15	30	10	40
23	80-84 years	25	10	10	10	5	15
24	85 years and over	10	5	-	5	5	5
25	Female, total	2,410	1,350	1,810	1,525	1,735	1,940
26	0-4 years	155	60	125	85	115	115
27	5-9 years	205	80	150	85	165	125
28	10-14 years	205	90	160	85	170	140
29	15-19 years	155	105	135	110	140	120
30	20-24 years	160	70	110	105	145	145
31	25-29 years	170	60	100	100	115	125
32	30-34 years	225	90	165	145	165	150
33	35-39 years	235	110	190	140	170	170
34	40-44 years	185	125	165	105	155	150
35	45-49 years	170	125	160	120	130	145
36	50-54 years	115	125	110	80	75	90
37	55-59 years	120	120	85	110	55	85
38	60-64 years	90	65	35	85	40	85
39	65-69 years	75	60	45	60	40	105
40	70-74 years	65	30	45	55	35	80
41	75-79 years	45	15	25	25	15	60
42	80-84 years	20	15	10	20	10	25
43	85 years and over	10	10	5	10	5	25
44	Population 15 years and over	3,555	2,355	2,755	2,435	2,440	2,925
by legal marital status							
45	Never married (single)	1,000	665	620	710	755	890
46	Legally married (and not separated)	2,015	1,385	1,910	1,305	1,320	1,525
47	Separated, but still legally married	125	75	50	80	120	125
48	Divorced	225	130	90	175	170	205
49	Widowed	195	100	95	170	80	175
50	Total population (20% sample data) (4)	4,660	2,645	3,660	2,990	3,340	3,725
by mother tongue							
51	Single responses	4,615	2,630	3,615	2,935	3,310	3,685
52	English	3,825	2,315	2,890	2,335	2,675	2,880
53	French	585	205	585	520	470	630
54	Non-official languages (5)	200	110	140	80	165	175
55	Italian	20	10	25	10	30	35
56	German	25	45	45	10	10	10
57	Polish	65	10	10	20	25	10
58	Dutch	-	10	-	20	15	15
59	Chinese	30	-	15	-	-	-
60	Other languages (6)	55	40	45	30	80	110
61	Multiple responses	45	20	40	50	25	40
62	English and French	30	15	10	45	25	20
63	English and non-official language	20	-	20	10	-	20
64	French and non-official language	-	-	-	-	-	-
65	English, French and non-official language ..	-	-	15	-	-	-

See reference material at the end of the publication. - Voir les documents de référence à la fin de la publication.

Tableau 1. Certaines caractéristiques des secteurs de recensement, recensement de 1996 - Données intégrales et données-échantillon (20 %)

North Bay 0100	North Bay 0101	North Bay 0102	North Bay 0110			Caractéristiques	N°
						CARACTÉRISTIQUES DE LA POPULATION	
2,993	4,028	859	1,937			Population, 1991 (1)	1
3,168	4,139	1,381	1,765			Population, 1996 (2)	2
5.8	2.8	60.8	-8.9			Variation en pourcentage de la population, 1991-1996	3
110.90	167.60	273.11	205.39			Superficie des terres en kilomètres carrés, 1996	4
3,170	4,140	1,380	1,765			Population totale (données intégrales) (3)	5
1,595	2,115	730	890			selon le sexe et les groupes d'âge	
90	125	60	45			Sexe masculin, total	6
105	160	65	80			0-4 ans	7
135	175	60	80			5-9 ans	8
120	170	55	70			10-14 ans	9
85	85	50	45			15-19 ans	10
80	90	45	55			20-24 ans	11
125	170	55	60			25-29 ans	12
125	215	50	90			30-34 ans	13
120	170	60	100			35-39 ans	14
140	170	50	70			40-44 ans	15
110	140	35	50			45-49 ans	16
100	120	40	40			50-54 ans	17
80	110	40	40			55-59 ans	18
75	70	35	35			60-64 ans	19
40	65	15	15			65-69 ans	20
35	30	10	10			70-74 ans	21
20	30	5	5			75-79 ans	22
5	15	-	5			80-84 ans	23
1,580	2,025	650	875			85 ans et plus	24
95	115	30	60			Sexe féminin, total	25
95	145	50	60			0-4 ans	26
135	160	60	80			5-9 ans	27
110	145	50	80			10-14 ans	28
75	95	25	40			15-19 ans	29
75	90	45	55			20-24 ans	30
125	180	65	70			25-29 ans	31
140	205	55	110			30-34 ans	32
120	175	70	75			35-39 ans	33
140	165	40	55			40-44 ans	34
110	135	25	50			45-49 ans	35
90	110	40	35			50-54 ans	36
70	95	25	35			55-59 ans	37
60	45	30	30			60-64 ans	38
50	55	20	15			65-69 ans	39
35	35	5	10			70-74 ans	40
30	30	-	5			75-79 ans	41
10	35	-	-			80-84 ans	42
						85 ans et plus	43
2,520	3,260	1,050	1,360			Population totale de 15 ans et plus	44
590	770	330	360			selon l'état matrimonial légal	
1,480	2,015	515	800			Célibataire (jamais marié(e))	45
115	110	55	50			Légalement marié(e) et non séparé(e)	46
200	175	105	70			Séparé(e), mais toujours légalement marié(e) ..	47
145	195	55	75			Divorcé(e)	48
						Veuf ou veuve	49
3,170	4,005	1,380	1,755			Population totale	
3,155	3,950	1,340	1,740			(données-échantillon (20%)) (4)	50
2,855	2,770	985	1,085			selon la langue maternelle	
195	1,010	220	650			Réponses uniques	51
100	160	140	-			Anglais	52
15	-	10	-			Français	53
35	55	15	-			Langues non officielles (5)	54
10	10	-	-			Italien	55
10	35	10	-			Allemand	56
-	-	-	-			Polonais	57
30	45	125	-			Néerlandais	58
15	60	35	20			Chinois	59
10	55	20	20			Autres langues (6)	60
15	-	15	-			Réponses multiples	61
-	-	10	-			Anglais et français	62
-	-	-	-			Anglais et langue non officielle	63
-	-	-	-			Français et langue non officielle	64
-	-	-	-			Anglais, français et langue non officielle	65

See reference material at the end of the publication. - Voir les documents de référence à la fin de la publication.

Table 1. Selected Characteristics for Census Tracts, 1996 Census - 100% Data and 20% Sample Data

No.	Characteristics	North Bay 0012	North Bay 0013	North Bay 0014	North Bay 0015	North Bay 0016	North Bay 0017
POPULATION CHARACTERISTICS							
by home language							
1	Single responses	4,640	2,645	3,595	2,945	3,275	3,700
2	English	4,270	2,575	3,270	2,735	3,025	3,350
3	French	300	70	305	205	210	335
4	Non-official languages (5)	65	-	20	10	35	10
5	Italian	-	-	10	-	-	15
6	Chinese	30	-	15	-	-	-
7	Cree	-	-	-	-	-	-
8	German	-	-	-	-	-	-
9	Portuguese	-	-	-	-	-	-
10	Other languages (6)	35	-	-	-	40	-
11	Multiple responses	20	-	60	40	60	30
by knowledge of official languages							
12	English only	3,540	2,025	2,500	2,015	2,330	2,665
13	French only	45	-	20	-	15	-
14	English and French	1,055	620	1,135	970	990	1,055
15	Neither English nor French	15	-	10	-	-	-
by knowledge of non-official languages (5) (7)							
16	Italian	35	20	60	10	40	75
17	German	40	60	65	15	30	30
18	Spanish	15	10	35	15	25	30
19	Dutch	-	20	-	20	15	65
20	Polish	65	-	15	20	45	20
21	Cree	10	-	-	-	10	-
22	Ojibway	-	-	-	-	-	-
by first official language spoken							
23	English	4,060	2,440	3,050	2,460	2,875	3,120
24	French	570	205	585	505	460	605
25	English and French	10	-	20	20	10	-
26	Neither English nor French	15	-	10	-	-	-
27	Official language minority - (number) (8)	575	205	590	520	465	610
28	Official language minority - (percentage) (8)	12.3	7.7	16.1	17.4	13.9	16.4
by ethnic origin (9)							
29	French	1,580	640	1,165	1,230	1,295	1,195
30	Canadian (15)	1,720	875	1,420	1,120	1,120	1,230
31	English	1,895	1,095	1,290	1,075	1,185	1,280
32	Irish	915	530	675	660	800	1,020
33	Scottish	1,030	615	590	590	795	1,010
34	German	480	355	400	285	300	420
35	Aboriginal origins (17)	340	85	145	170	190	195
36	Italian	150	55	255	115	195	290
37	Dutch (Netherlands) (11)	80	100	205	60	65	220
38	Polish	220	45	55	60	75	110
39	Ukrainian	85	50	80	155	75	75
40	Welsh	95	25	35	25	45	95
41	Swedish	30	10	40	30	45	20
42	British, n.i.e. (10)	20	20	30	10	30	45
43	Finnish	35	20	30	10	30	35
by Aboriginal population							
44	Total Aboriginal population (18)	250	60	45	125	75	145
45	Total non-Aboriginal population	4,405	2,590	3,615	2,860	3,265	3,580
by visible minority population							
46	Total visible minority population (19)	75	-	145	20	70	65
47	Black	10	-	10	10	30	30
48	South Asian	20	-	80	-	20	-
49	Chinese	30	-	20	-	-	-
50	Korean	-	-	-	-	-	-
51	Japanese	-	-	-	-	10	-
52	Southeast Asian	-	-	-	-	-	-
53	Filipino	-	-	15	-	-	25
54	Arab/West Asian	15	-	-	-	-	10
55	Latin American	-	-	-	-	-	-
56	Visible minority, n.i.e. (20)	-	-	-	-	-	10
57	Multiple visible minority (21)	-	-	10	-	-	-
by citizenship							
58	Canadian citizenship (22)	4,565	2,615	3,615	2,950	3,295	3,660
59	Citizenship other than Canadian	95	30	45	40	45	65

See reference material at the end of the publication. - Voir les documents de référence à la fin de la publication.

Tableau 1. Certaines caractéristiques des secteurs de recensement, recensement de 1996 - Données intégrales et données-échantillon (20 %)

North Bay 0100	North Bay 0101	North Bay 0102	North Bay 0110		Caractéristiques	N°
CARACTÉRISTIQUES DE LA POPULATION						
selon la langue parlée à la maison						
3,155	3,900	1,325	1,730		Réponses uniques	1
3,130	3,240	1,200	1,220		Anglais	2
15	635	105	510		Français	3
10	20	20	-		Langues non officielles (5)	4
-	-	-	-		Italien	5
-	-	-	-		Chinois	6
-	-	-	-		Cri	7
10	15	10	-		Allemand	8
-	-	-	-		Portugais	9
-	-	15	-		Autres langues (6)	10
15	105	60	25		Réponses multiples	11
selon la connaissance des langues officielles						
2,750	2,310	1,030	900		Anglais seulement	12
-	40	10	10		Français seulement	13
415	1,655	345	855		Anglais et français	14
-	-	-	-		Ni l'anglais ni le français	15
selon la connaissance des langues non officielles (5) (7)						
15	15	10	-		Italien	16
45	65	25	-		Allemand	17
20	20	10	-		Espagnol	18
-	55	10	-		Néerlandais	19
10	15	-	-		Polonais	20
-	10	10	-		Cri	21
-	10	145	-		Ojibway	22
selon la première langue officielle parlée						
2,970	2,950	1,155	1,100		Anglais	23
195	1,000	220	655		Français	24
-	50	10	-		Anglais et français	25
-	-	10	-		Ni l'anglais ni le français	26
195	1,030	225	660		Minorité de langue officielle - (nombre) (8)	27
6.2	25.7	16.3	37.5		Minorité de langue officielle - (pourcentage) (8)	28
selon l'origine ethnique (9)						
995	1,790	345	900		Français	29
1,080	1,505	325	670		Canadien (15)	30
1,245	1,135	160	555		Anglais	31
840	710	115	290		Irlandais	32
790	540	130	240		Écossais	33
530	470	65	80		Allemand	34
140	205	725	65		Origines autochtones (17)	35
115	70	30	10		Italien	36
95	145	15	25		Hollandais (Néerlandais) (11)	37
75	75	10	30		Polonais	38
10	70	10	10		Ukrainien	39
70	10	10	30		Gallois	40
20	30	10	-		Suédois	41
-	10	15	-		Britannique, n.i.a. (10)	42
20	-	-	-		Finlandais	43
selon la population autochtone						
35	120	725	30		Population autochtone totale (18)	44
3,135	3,885	655	1,730		Population non autochtone totale	45
selon la population des minorités visibles						
35	45	-	-		Total des minorités visibles (19)	46
10	-	10	-		Noir	47
-	-	-	-		Sud-Asiatique	48
-	-	-	-		Chinois	49
-	-	-	-		Coréen	50
-	15	-	-		Japonais	51
-	-	-	-		Asiatique du Sud-Est	52
-	20	-	-		Philippin	53
-	-	-	-		Arabe/Asiatique occidentale	54
-	-	-	-		Latino-Américain	55
-	-	-	-		Minorité visible, n.i.a. (20)	56
35	-	-	-		Minorités visibles multiples (21)	57
selon la citoyenneté						
3,155	3,975	...	1,755		Citoyenneté canadienne (22)	58
15	30	...	-		Citoyenneté autre que canadienne	59

See reference material at the end of the publication. - Voir les documents de référence à la fin de la publication.

Table 1. Selected Characteristics for Census Tracts, 1996 Census - 100% Data and 20% Sample Data

No.	Characteristics	North Bay 0012	North Bay 0013	North Bay 0014	North Bay 0015	North Bay 0016	North Bay 0017
POPULATION CHARACTERISTICS							
by place of birth							
1	Non-immigrant population (23)	4,330	2,490	3,390	2,855	3,135	3,465
2	Born in province of residence	3,700	2,305	2,720	2,265	2,655	3,070
3	Immigrant population	330	155	260	135	205	260
4	United States	40	25	30	20	15	15
5	Central and South America	-	-	-	-	-	-
6	Caribbean and Bermuda	-	-	-	-	15	90
7	United Kingdom	75	25	90	40	40	35
8	Other Europe (24)	160	100	90	60	100	80
9	Africa	10	-	15	-	-	15
10	India	-	-	10	-	10	-
11	Other Asia and the Middle East (25)	40	-	25	-	10	25
12	Oceania and other (26)	-	-	-	-	-	-
13	Non-permanent residents	-	10	10	-	-	-
14	Total immigrant population	330	150	260	130	200	255
by period of immigration							
15	Before 1961	80	75	110	65	75	100
16	1961-1970	60	30	65	25	35	75
17	1971-1980	30	40	30	-	25	-
18	1981-1990	115	10	55	20	25	75
19	1991-1996 (27)	45	-	-	20	35	10
by age at immigration							
20	0-4 years	75	10	20	15	30	40
21	5-19 years	80	45	110	40	75	90
22	20 years and over	175	95	125	75	95	130
23	Total population 1 year and over (28)	4,595	2,635	3,565	2,945	3,310	3,675
by place of residence 1 year ago (mobility)							
24	Non-movers	3,855	2,380	3,035	2,550	2,735	3,160
25	Movers	735	250	530	400	575	515
26	Non-migrants	495	195	260	230	375	350
27	Migrants	240	55	270	165	200	170
28	Internal migrants	235	55	265	130	200	165
29	Intraprovincial migrants	195	55	145	120	175	130
30	Interprovincial migrants	35	-	120	15	25	35
31	External migrants	10	-	10	35	-	-
32	Total population 5 years and over (29)	4,320	2,535	3,370	2,800	3,055	3,465
by place of residence 5 years ago (mobility)							
33	Non-movers	2,355	1,805	1,755	1,575	1,530	1,845
34	Movers	1,965	730	1,615	1,220	1,520	1,620
35	Non-migrants	1,045	530	755	655	880	1,140
36	Migrants	915	195	860	565	640	485
37	Internal migrants	840	195	760	520	590	475
38	Intraprovincial migrants	640	175	455	345	505	420
39	Interprovincial migrants	200	15	305	175	85	55
40	External migrants	75	10	100	45	50	10
41	Total population 15-24 years	670	380	520	440	515	570
by school attendance							
42	Not attending school	195	80	120	190	165	155
43	Attending school full time	435	275	385	230	300	365
44	Attending school part time	40	30	15	20	50	50
45	Total population 15 years and over	3,555	2,185	2,760	2,440	2,405	2,920
by highest level of schooling							
46	Less than grade 9 (30)	160	125	75	240	150	180
47	Grades 9 to 13 without secondary school graduation certificate	740	520	590	615	495	660
48	Grades 9 to 13 with secondary school graduation certificate	500	305	395	350	325	340
49	Trades certificate or diploma	205	125	75	70	110	145
50	Other non-university education only (31)	1,145	565	705	755	790	830
51	Without certificate or diploma	285	145	155	120	250	170
52	With certificate or diploma (32)	860	420	555	640	540	660
53	University without degree	290	210	290	180	265	325
54	Without certificate or diploma	145	115	170	105	90	185
55	With certificate or diploma (33)	145	90	120	70	175	140
56	University with bachelor's degree or higher	515	340	620	235	260	450

See reference material at the end of the publication. - Voir les documents de référence à la fin de la publication.

Tableau 1. Certaines caractéristiques des secteurs de recensement, recensement de 1996 - Données intégrales et données-échantillon (20 %)

North Bay 0100	North Bay 0101	North Bay 0102	North Bay 0110			Caractéristiques	N°
						CARACTÉRISTIQUES DE LA POPULATION	
						selon le lieu de naissance	
3,035	3,785	...	1,740			Population non immigrante (23)	1
2,765	3,430	...	1,610			Née dans la province de résidence	2
130	220	...	20			Population immigrante	3
15	25	...	-			États-Unis	4
-	-	...	-			Amérique centrale et du Sud	5
-	-	...	-			Caraïbes et Bermudes	6
45	40	...	15			Royaume-Uni	7
60	135	...	-			Autre Europe (24)	8
-	15	...	-			Afrique	9
-	-	...	-			Inde	10
10	-	...	-			Autre Asie et Moyen-Orient (25)	11
-	-	...	-			Océanie et autres (26)	12
-	-	...	-			Résidents non permanents	13
130	220	...	20			Population immigrante totale	14
						selon la période d'immigration	
70	125	...	10			Avant 1961	15
35	45	...	-			1961-1970	16
10	15	...	10			1971-1980	17
15	30	...	-			1981-1990	18
10	-	...	-			1991-1996 (27)	19
						selon l'âge à l'immigration	
20	25	...	-			0-4 ans	20
15	40	...	10			5-19 ans	21
90	155	...	10			20 ans et plus	22
3,115	3,935	1,360	1,735			Population totale de 1 an et plus (28)	23
						selon le lieu de résidence 1 an	
						auparavant (mobilité)	
2,585	3,495	1,105	1,495			Personnes n'ayant pas déménagé	24
535	440	250	235			Personnes ayant déménagé	25
185	95	100	110			Non-migrants	26
345	340	155	125			Migrants	27
305	325	155	125			Migrants internes	28
305	305	145	120			Migrants infraprovinciaux	29
-	15	10	-			Migrants interprovinciaux	30
40	15	10	-			Migrants externes	31
2,985	3,765	1,280	1,640			Population totale de 5 ans et plus (29)	32
						selon le lieu de résidence 5 ans	
						auparavant (mobilité)	
1,685	2,655	740	1,085			Personnes n'ayant pas déménagé	33
1,300	1,110	545	560			Personnes ayant déménagé	34
440	390	185	100			Non-migrants	35
860	715	360	460			Migrants	36
855	710	350	460			Migrants internes	37
835	610	330	445			Migrants infraprovinciaux	38
25	95	20	10			Migrants interprovinciaux	39
-	10	10	-			Migrants externes	40
385	500	185	240			Population totale de 15 à 24 ans	41
						selon la fréquentation scolaire	
110	125	60	35			Ne fréquentant pas l'école	42
255	375	120	180			Fréquentant l'école à plein temps	43
15	-	-	15			Fréquentant l'école à temps partiel	44
2,515	3,130	1,050	1,355			Population totale de 15 ans et plus	45
						selon le plus haut niveau de scolarité atteint	
265	250	125	215			Niveau inférieur à la 9e année (30)	46
535	740	230	390			9e - 13e année sans certificat d'études secondaires	47
435	455	95	235			9e - 13e année avec certificat d'études secondaires	48
200	155	60	70			Certificat ou diplôme d'une école de métiers ..	49
775	950	415	305			Autres études non universitaires seulement (31)	50
175	220	110	100			Sans certificat ou diplôme	51
600	730	310	200			Avec certificat ou diplôme (32)	52
145	190	75	70			Études universitaires sans grade	53
50	90	30	55			Sans certificat ou diplôme	54
95	100	45	15			Avec certificat ou diplôme (33)	55
170	385	55	65			Études universitaires avec baccalauréat ou diplôme supérieur	56

See reference material at the end of the publication. - Voir les documents de référence à la fin de la publication.

Table 1. Selected Characteristics for Census Tracts, 1996 Census - 100% Data and 20% Sample Data

No.	Characteristics	North Bay 0012	North Bay 0013	North Bay 0014	North Bay 0015	North Bay 0016	North Bay 0017
POPULATION CHARACTERISTICS							
by combinations of unpaid work							
1	Males 15 years and over	1,715	1,100	1,385	1,175	1,145	1,360
2	Reported unpaid work (34)	1,550	945	1,265	1,040	1,060	1,225
3	Housework and child care and care to seniors	120	85	105	80	60	85
4	Housework and child care only	595	300	440	320	390	420
5	Housework and care to seniors only	125	85	80	80	65	80
6	Child care and care to seniors only	-	10	-	-	10	-
7	Housework only	695	435	610	545	520	605
8	Child care only	10	25	20	-	20	30
9	Care to seniors only	10	10	10	-	-	10
10	Females 15 years and over	1,845	1,085	1,370	1,265	1,265	1,565
11	Reported unpaid work (34)	1,730	985	1,310	1,175	1,205	1,430
12	Housework and child care and care to seniors	215	110	155	175	170	145
13	Housework and child care only	735	305	520	385	515	445
14	Housework and care to seniors only	160	115	130	110	30	170
15	Child care and care to seniors only	-	-	-	-	10	-
16	Housework only	615	455	490	500	475	635
17	Child care only	-	-	10	-	-	15
18	Care to seniors only	-	-	10	10	-	15
by labour force activity							
19	Males 15 years and over	1,715	1,100	1,385	1,170	1,140	1,360
20	In the labour force	1,275	780	1,105	825	825	1,005
21	Employed	1,195	730	1,075	720	775	870
22	Unemployed	80	50	35	105	50	135
23	Unemployment rate	6.3	6.4	3.2	12.7	6.1	13.4
24	Participation rate	74.3	70.9	79.8	70.5	72.4	73.9
25	Females 15 years and over	1,845	1,085	1,375	1,265	1,265	1,560
26	In the labour force	1,065	700	955	695	815	900
27	Employed	960	665	850	655	700	845
28	Unemployed	105	35	100	35	120	55
29	Unemployment rate	9.9	5.0	10.5	5.0	14.7	6.1
30	Participation rate	57.7	64.5	69.5	54.9	64.4	57.7
31	Both sexes - Unemployment rate	7.9	5.7	6.5	9.5	10.4	10.2
32	15-24 years	15.1	-	9.8	18.9	13.4	18.3
33	25 years and over	6.6	6.4	6.3	7.6	9.5	7.4
34	Both sexes - Participation rate	65.8	67.7	75.0	62.4	68.4	65.4
35	15-24 years	54.5	61.8	59.2	60.2	64.4	71.9
36	25 years and over	68.5	68.9	78.3	63.2	69.3	63.5
37	Total labour force 15 years and over	2,345	1,480	2,060	1,520	1,640	1,910
by industry divisions							
38	Industry - Not applicable (35)	35	35	30	10	85	45
39	All industries (36)	2,305	1,445	2,030	1,510	1,555	1,860
40	Primary industries (37)	10	25	25	-	15	20
41	Manufacturing industries	220	90	130	135	100	130
42	Construction industries	55	80	60	65	40	115
43	Transportation and storage industries Communication and other utility industries	60	145	65	65	50	165
44	Wholesale and retail trades industries	75	60	40	50	80	40
45	Finance, insurance, real estate industries	550	270	255	320	380	385
46	Business service industries	185	50	125	40	80	90
47	Government service industries (38)	130	135	115	50	45	85
48	Educational service industries	330	120	450	215	135	110
49	Health and social service industries (38)	165	130	270	130	130	160
50	Accommodation, food and beverage service industries	255	160	210	210	205	265
51	Other service industries (38)	130	90	100	145	200	120
52	Other service industries (38)	145	90	180	85	95	175

See reference material at the end of the publication. - Voir les documents de référence à la fin de la publication.

Tableau 1. Certaines caractéristiques des secteurs de recensement, recensement de 1996 - Données Intégrales et données-échantillon (20 %)

North Bay 0100	North Bay 0101	North Bay 0102	North Bay 0110		Caractéristiques	N°
CARACTÉRISTIQUES DE LA POPULATION						
selon les combinaisons de travail non rémunéré						
1,260	1,585	545	670		Hommes de 15 ans et plus	1
1,135	1,455	490	530		Travail non rémunéré déclaré (34)	2
95	150	50	50		Travaux ménagers et soins aux enfants et soins aux personnes âgées	3
325	425	140	170		Travaux ménagers et soins aux enfants seulement	4
75	85	35	35		Travaux ménagers et soins aux personnes âgées seulement	5
-	-	-	-		Soins aux enfants et soins aux personnes âgées seulement	6
640	780	240	280		Travaux ménagers seulement	7
-	10	15	-		Soins aux enfants seulement	8
-	10	-	-		Soins aux personnes âgées seulement	9
1,255	1,550	505	685		Femmes de 15 ans et plus	10
1,160	1,445	480	640		Travail non rémunéré déclaré (34)	11
180	220	70	85		Travaux ménagers et soins aux enfants et soins aux personnes âgées	12
405	500	185	245		Travaux ménagers et soins aux enfants seulement	13
100	130	35	35		Travaux ménagers et soins aux personnes âgées seulement	14
-	-	-	-		Soins aux enfants et soins aux personnes âgées seulement	15
475	570	190	260		Travaux ménagers seulement	16
-	-	-	-		Soins aux enfants seulement	17
-	25	10	-		Soins aux personnes âgées seulement	18
selon l'activité						
1,260	1,585	545	670		Hommes de 15 ans et plus	19
880	1,215	355	400		Faisant partie de la population active	20
795	1,095	280	310		Occupés	21
95	115	75	90		Chômeurs	22
10.8	9.5	21.1	22.5		Taux de chômage	23
69.8	76.7	65.1	59.7		Taux d'activité	24
1,255	1,550	510	685		Femmes de 15 ans et plus	25
790	1,035	280	380		Faisant partie de la population active	26
720	945	230	330		Occupées	27
70	95	50	55		Chômeuses	28
8.9	9.2	17.9	14.5		Taux de chômage	29
62.9	66.8	54.9	55.5		Taux d'activité	30
9.6	9.3	19.7	18.5		Les deux sexes - Taux de chômage	31
24.5	27.9	35.0	47.1		15-24 ans	32
7.0	6.4	16.8	15.0		25 ans et plus	33
66.5	71.9	60.5	57.9		Les deux sexes - Taux d'activité	34
63.6	61.0	55.6	37.5		15-24 ans	35
67.0	74.0	61.5	62.8		25 ans et plus	36
1,675	2,250	635	785		Population active totale de 15 ans et plus ...	37
selon les divisions d'industrie						
55	40	45	30		Industrie - Sans objet (35)	38
1,620	2,210	595	755		Toutes les industries (36)	39
45	40	25	20		Industries primaires (37)	40
130	245	60	95		Industries manufacturières	41
175	195	40	60		Industries de la construction	42
120	140	40	65		Industries du transport et de l'entreposage	43
65	120	10	25		Industries des communications et autres services publics	44
320	400	65	80		Industries du commerce de gros et de détail	45
75	55	15	20		Industries des intermédiaires financiers, des assurances et des services immobiliers	46
75	95	20	70		Industries des services aux entreprises	47
100	225	80	45		Industries des services gouvernementaux (38)	48
100	245	40	45		Industries des services d'enseignement	49
140	165	75	85		Industries des services de soins de santé et des services sociaux (38)	50
130	160	65	75		Industries de l'hébergement et de la restauration	51
145	125	60	60		Autres industries de services (38)	52

See reference material at the end of the publication. - Voir les documents de référence à la fin de la publication.

Table 1. Selected Characteristics for Census Tracts, 1996 Census - 100% Data and 20% Sample Data

No.	Characteristics	North Bay 0012	North Bay 0013	North Bay 0014	North Bay 0015	North Bay 0016	North Bay 0017
POPULATION CHARACTERISTICS							
by class of worker							
1	Class of worker - Not applicable (35)	35	35	30	10	85	45
2	All classes of worker (36)	2,305	1,440	2,030	1,510	1,555	1,865
3	Paid workers	2,160	1,305	1,915	1,445	1,440	1,765
4	Employees	2,085	1,220	1,810	1,420	1,420	1,665
5	Self-employed (incorporated)	75	85	105	20	15	100
6	Self-employed (unincorporated)	145	120	105	60	105	75
7	Unpaid family workers	-	20	-	10	-	15
by occupation broad groups							
8	Male labour force 15 years and over	1,275	775	1,105	825	825	1,005
9	Occupation - Not applicable (35)	10	20	-	-	25	25
10	All occupations (36)	1,265	755	1,105	825	800	985
11	A Management occupations	120	90	250	85	130	115
12	B Business, finance and administrative occupations	160	65	95	70	120	100
13	C Natural and applied sciences and related occupations	110	60	55	45	40	125
14	D Health occupations	25	30	30	-	35	20
15	E Occupations in social science, education, government service and religion	80	50	115	55	35	50
16	F Occupations in art, culture, recreation and sport	25	10	20	10	10	10
17	G Sales and service occupations	465	145	380	310	225	270
18	H Trades, transport and equipment operators and related occupations	200	260	130	160	150	235
19	I Occupations unique to primary industry J Occupations unique to processing, manufacturing and utilities	20	20	10	30	10	20
20	J Occupations unique to processing, manufacturing and utilities	65	25	20	50	40	40
21	Female labour force 15 years and over	1,070	700	955	695	815	900
22	Occupation - Not applicable (35)	25	15	30	10	65	20
23	All occupations (36)	1,045	685	925	685	755	885
24	A Management occupations	55	35	35	10	80	80
25	B Business, finance and administrative occupations	280	265	265	185	175	270
26	C Natural and applied sciences and related occupations	-	-	15	15	15	20
27	D Health occupations	105	60	110	110	40	125
28	E Occupations in social science, education, government service and religion	115	70	160	50	50	95
29	F Occupations in art, culture, recreation and sport	25	10	20	10	20	20
30	G Sales and service occupations	415	215	295	280	365	235
31	H Trades, transport and equipment operators and related occupations	10	15	-	-	-	10
32	I Occupations unique to primary industry J Occupations unique to processing, manufacturing and utilities	10	10	-	-	-	-
33	J Occupations unique to processing, manufacturing and utilities	25	-	20	25	-	25
34	Total employed labour force 15 years and over	2,155	1,395	1,925	1,380	1,470	1,715
by place of work							
35	Males	1,195	730	1,070	720	775	870
36	Usual place of work	1,030	580	995	650	670	770
37	At home	80	40	30	30	55	40
38	Outside Canada	10	-	20	10	10	15
39	No fixed workplace	70	110	20	35	40	45
40	Females	960	665	850	655	700	850
41	Usual place of work	875	625	775	610	645	770
42	At home	55	15	70	20	45	50
43	Outside Canada	-	-	15	-	-	-
44	No fixed workplace	30	25	-	20	10	25

See reference material at the end of the publication. - Voir les documents de référence à la fin de la publication.

Tableau 1. Certaines caractéristiques des secteurs de recensement, recensement de 1996 - Données intégrales et données-échantillon (20 %)

North Bay 0100	North Bay 0101	North Bay 0102	North Bay 0110		Caractéristiques	N°
					CARACTÉRISTIQUES DE LA POPULATION	
					selon la catégorie de travailleur(euse)s	
					Catégorie de travailleur(euse)s -	
55	40	45	30		Sans objet (35)	1
1,615	2,210	595	755		Toutes les catégories de travailleur(euse)s (36)	2
1,405	1,905	520	680		Travailleur(euse)s rémunéré(e)s	3
1,350	1,805	515	620		Employé(e)s	4
					Travailleur(euse)s autonomes (entreprise constituée en société)	5
55	100	-	60		Travailleur(euse)s autonomes (entreprise non constituée en société)	6
170	295	65	75		Travailleur(euse)s familiaux (familiales) non rémunéré(e)s	7
35	10	10	-			
					selon les grandes catégories professionnelles	
885	1,210	360	405		Population active masculine de 15 ans et plus	8
40	20	25	15		Profession - Sans objet (35)	9
845	1,195	330	390		Toutes les professions (36)	10
135	170	25	15		A Gestion	11
					B Affaires, finance et administration	12
50	150	25	40		C Sciences naturelles et appliquées et professions apparentées	13
90	80	10	30		D Secteur de la santé	14
15	15	-	15			
					E Sciences sociales, enseignement, administration publique et religion	15
55	100	25	20			
-	-	10	-		F Arts, culture, sports et loisirs	16
105	225	75	60		G Ventes et services	17
					H Métiers, transport et machinerie	18
295	320	105	140		I Professions propres au secteur primaire	19
40	25	20	10		J Transformation, fabrication et services d'utilité publique	20
55	100	35	60		Population active féminine de 15 ans et plus	21
790	1,035	280	385		Profession - Sans objet (35)	22
20	20	20	20		Toutes les professions (36)	23
775	1,015	260	365		A Gestion	24
35	65	15	70			
					B Affaires, finance et administration	25
225	305	60	60		C Sciences naturelles et appliquées et professions apparentées	26
35	20	-	10		D Secteur de la santé	27
65	65	10	20			
					E Sciences sociales, enseignement, administration publique et religion	28
35	140	45	25			
					F Arts, culture, sports et loisirs	29
10	40	10	-		G Ventes et services	30
305	290	100	115			
					H Métiers, transport et machinerie	31
30	60	10	30		I Professions propres au secteur primaire	32
10	-	-	10		J Transformation, fabrication et services d'utilité publique	33
25	25	10	30			
					Population active occupée totale de 15 ans et plus	34
1,515	2,040	510	640		selon le lieu de travail	
					Hommes	35
795	1,095	280	310		Lieu de travail habituel	36
595	830	215	215		À domicile	37
65	115	20	35		En dehors du Canada	38
15	10	10	10		Sans adresse de travail fixe	39
115	145	45	55		Femmes	40
720	940	230	330		Lieu de travail habituel	41
615	840	195	270		À domicile	42
80	50	25	40		En dehors du Canada	43
-	-	-	-		Sans adresse de travail fixe	44
25	55	10	25			

See reference material at the end of the publication. - Voir les documents de référence à la fin de la publication.

Table 1. Selected Characteristics for Census Tracts, 1996 Census - 100% Data and 20% Sample Data

No.	Characteristics	North Bay 0012	North Bay 0013	North Bay 0014	North Bay 0015	North Bay 0016	North Bay 0017
POPULATION CHARACTERISTICS							
Total employed labour force 15 years and over with usual place of work or no fixed workplace							
1	by mode of transportation	2,005	1,340	1,790	1,320	1,365	1,610
2	Males	1,100	690	1,015	685	715	815
3	Car, truck, van, as driver	840	640	750	525	495	630
4	Car, truck, van, as passenger	70	40	70	40	50	60
5	Public transit	50	-	20	25	25	10
6	Walked to work	105	-	155	60	125	100
7	Other method	35	-	20	35	20	20
8	Females	905	650	775	635	650	795
9	Car, truck, van, as driver	655	510	580	405	420	570
10	Car, truck, van, as passenger	90	75	95	95	55	105
11	Public transit	80	35	20	50	60	55
12	Walked to work	75	15	75	65	105	65
13	Other method	10	10	-	15	20	-
1996 INCOME CHARACTERISTICS							
Total income of population 15 years and over							
by sex and total income groups							
14	Total income of males 15 years and over	1,715	1,105	1,385	1,175	1,145	1,360
15	Without income	110	50	55	25	50	55
16	With income	1,605	1,050	1,330	1,150	1,095	1,305
17	Under \$1,000 (39)	50	35	20	20	40	60
18	\$ 1,000 - \$ 2,999	60	60	80	70	100	25
19	\$ 3,000 - \$ 4,999	55	20	40	55	30	60
20	\$ 5,000 - \$ 6,999	40	30	40	20	40	35
21	\$ 7,000 - \$ 9,999	70	40	60	55	50	80
22	\$10,000 - \$11,999	30	45	30	65	35	50
23	\$12,000 - \$14,999	65	55	65	65	50	75
24	\$15,000 - \$19,999	175	75	45	80	70	100
25	\$20,000 - \$24,999	120	75	30	75	85	45
26	\$25,000 - \$29,999	145	80	60	145	45	135
27	\$30,000 - \$34,999	125	95	115	105	95	130
28	\$35,000 - \$39,999	145	65	135	100	65	60
29	\$40,000 - \$44,999	130	105	125	65	95	115
30	\$45,000 - \$49,999	70	70	95	60	40	95
31	\$50,000 - \$59,999	105	60	80	85	85	75
32	\$60,000 and over	210	145	310	80	165	145
33	Average income \$ (40)	34,334	35,824	44,521	28,573	32,622	31,576
34	Median income \$ (40)	29,721	30,980	37,414	27,747	30,311	29,022
35	Standard error of average income \$ (40)	1,446	2,103	2,569	1,254	1,556	1,350
36	Total income of females 15 years and over	1,845	1,085	1,375	1,265	1,265	1,565
37	Without income	170	115	145	90	135	100
38	With income	1,670	975	1,225	1,170	1,135	1,465
39	Under \$1,000 (39)	120	55	55	110	105	100
40	\$ 1,000 - \$ 2,999	95	50	95	70	70	60
41	\$ 3,000 - \$ 4,999	155	50	75	95	60	90
42	\$ 5,000 - \$ 6,999	90	75	70	70	60	75
43	\$ 7,000 - \$ 9,999	85	95	115	135	105	75
44	\$10,000 - \$11,999	70	60	30	85	45	100
45	\$12,000 - \$14,999	130	55	50	115	120	105
46	\$15,000 - \$19,999	215	100	135	125	140	150
47	\$20,000 - \$24,999	125	65	85	105	120	170
48	\$25,000 - \$29,999	95	35	75	45	70	90
49	\$30,000 - \$34,999	150	90	110	70	90	115
50	\$35,000 - \$39,999	120	55	80	45	35	105
51	\$40,000 - \$44,999	100	30	30	60	35	75
52	\$45,000 - \$49,999	30	35	35	20	10	40
53	\$50,000 - \$59,999	45	65	105	35	30	55
54	\$60,000 and over	45	45	80	10	35	40
55	Average income \$ (40)	19,995	22,141	26,020	16,725	18,862	21,529
56	Median income \$ (40)	16,478	16,933	19,686	12,197	14,504	18,393
57	Standard error of average income \$ (40)	1,004	1,227	1,527	915	1,024	839
by composition of total income							
58	Total - Composition of total income % (41)	100.0	100.0	100.0	100.0	100.0	100.0
59	Employment income %	73.3	75.0	83.5	73.4	72.9	72.1
60	Government transfer payments %	11.8	9.8	6.7	15.2	14.3	12.8
61	Other %	14.8	15.2	9.8	11.5	12.8	15.1

See reference material at the end of the publication. - Voir les documents de référence à la fin de la publication.

Tableau 1. Certaines caractéristiques des secteurs de recensement, recensement de 1996 - Données intégrales et données-échantillon (20 %)

North Bay 0100	North Bay 0101	North Bay 0102	North Bay 0110		Caractéristiques	N°
					CARACTÉRISTIQUES DE LA POPULATION	
					Population active occupée totale de 15 ans et plus ayant un lieu de travail habituel ou sans adresse de travail fixe	
1,355	1,865	465	560		selon le mode de transport	1
710	975	260	270		Hommes	2
625	875	200	255		Automobile, camion ou fourgonnette, en tant que conducteur	3
55	45	30	15		Automobile, camion ou fourgonnette, en tant que passager	4
-	25	10	-		Transport en commun	5
30	15	15	-		A pied	6
-	20	10	-		Autre moyen	7
640	890	205	290		Femmes	8
490	730	150	215		Automobile, camion ou fourgonnette, en tant que conductrice	9
65	115	30	60		Automobile, camion ou fourgonnette, en tant que passagère	10
10	-	-	-		Transport en commun	11
60	15	20	-		A pied	12
15	30	-	15		Autre moyen	13
					CARACTÉRISTIQUES DU REVENU DE 1996	
					Revenu total de la population de 15 ans et plus selon le sexe et les tranches de revenu total	
1,260	1,580	540	665		Revenu total des hommes de 15 ans et plus	14
70	60	20	60		Sans revenu	15
1,190	1,520	525	610		Avec un revenu	16
50	100	40	25		Moins de 1 000 \$ (39)	17
50	60	30	35		1 000 \$ - 2 999 \$	18
35	55	20	35		3 000 \$ - 4 999 \$	19
35	45	25	10		5 000 \$ - 6 999 \$	20
75	35	40	35		7 000 \$ - 9 999 \$	21
35	45	35	45		10 000 \$ - 11 999 \$	22
70	75	50	50		12 000 \$ - 14 999 \$	23
115	130	65	65		15 000 \$ - 19 999 \$	24
120	95	35	55		20 000 \$ - 24 999 \$	25
75	135	35	65		25 000 \$ - 29 999 \$	26
140	160	45	60		30 000 \$ - 34 999 \$	27
45	185	15	20		35 000 \$ - 39 999 \$	28
100	80	15	20		40 000 \$ - 44 999 \$	29
50	20	15	30		45 000 \$ - 49 999 \$	30
60	100	30	30		50 000 \$ - 59 999 \$	31
135	195	20	30		60 000 \$ et plus	32
29,220	31,440	21,763	24,456		Revenu moyen \$ (40)	33
25,883	28,946	16,256	21,912		Revenu médian \$ (40)	34
1,320	1,321	-	1,638		Erreur type du revenu moyen \$ (40)	35
1,255	1,545	510	685		Revenu total des femmes de 15 ans et plus	36
115	205	50	105		Sans revenu	37
1,140	1,340	455	575		Avec un revenu	38
85	40	50	30		Moins de 1 000 \$ (39)	39
70	115	55	15		1 000 \$ - 2 999 \$	40
45	55	25	45		3 000 \$ - 4 999 \$	41
105	170	30	70		5 000 \$ - 6 999 \$	42
80	75	40	85		7 000 \$ - 9 999 \$	43
100	115	40	50		10 000 \$ - 11 999 \$	44
85	75	30	75		12 000 \$ - 14 999 \$	45
140	100	35	55		15 000 \$ - 19 999 \$	46
115	145	40	50		20 000 \$ - 24 999 \$	47
75	95	30	20		25 000 \$ - 29 999 \$	48
75	115	20	25		30 000 \$ - 34 999 \$	49
65	75	15	15		35 000 \$ - 39 999 \$	50
15	40	15	10		40 000 \$ - 44 999 \$	51
20	15	10	10		45 000 \$ - 49 999 \$	52
30	55	10	20		50 000 \$ - 59 999 \$	53
25	50	-	-		60 000 \$ et plus	54
18,858	20,595	16,019	16,494		Revenu moyen \$ (40)	55
14,914	16,047	11,632	11,666		Revenu médian \$ (40)	56
1,105	1,013	-	1,278		Erreur type du revenu moyen \$ (40)	57
					selon la composition du revenu total	
100.0	100.0	100.0	100.0		Total - Composition du revenu total % (41)	58
69.8	79.0	69.1	68.5		Revenu d'emploi %	59
16.0	12.8	22.9	20.4		Transferts gouvernementaux %	60
14.2	8.2	8.0	11.1		Autres %	61

See reference material at the end of the publication. - Voir les documents de référence à la fin de la publication.

Table 1. Selected Characteristics for Census Tracts, 1996 Census - 100% Data and 20% Sample Data

No.	Characteristics	North Bay 0012	North Bay 0013	North Bay 0014	North Bay 0015	North Bay 0016	North Bay 0017
1996 INCOME CHARACTERISTICS							
Employment income of population 15 years and over by sex and work activity							
1	Males - worked full-year, full-time (42)	730	525	740	515	460	570
2	Average employment income \$	42,526	47,715	57,433	37,783	44,854	39,139
3	Standard error of average employment income \$	1,825	3,218	3,928	1,558	2,086	1,755
4	Males - worked part-year or part-time (43)	545	225	430	360	355	425
5	Average employment income \$	16,786	13,259	18,529	15,411	15,386	21,281
6	Standard error of average employment income \$	1,747	1,843	1,880	1,666	2,131	2,506
7	Females - worked full-year, full-time (42)	580	375	405	285	275	405
8	Average employment income \$	30,476	32,618	37,720	28,502	30,870	31,505
9	Standard error of average employment income \$	1,571	1,783	2,680	1,789	2,293	1,510
10	Females - worked part-year or part-time (43)	560	310	585	465	455	525
11	Average employment income \$	10,376	10,492	17,315	11,186	12,936	14,409
12	Standard error of average employment income \$	1,740	1,589	1,924	1,332	1,614	1,188
Total income of Census families by family income groups							
13	Census family income of all families	1,365	850	1,055	890	960	1,055
14	Under \$10,000	50	40	15	35	45	50
15	\$ 10,000 - \$ 19,999	115	65	15	65	125	75
16	\$ 20,000 - \$ 29,999	190	55	45	105	115	100
17	\$ 30,000 - \$ 39,999	150	95	95	145	115	165
18	\$ 40,000 - \$ 49,999	220	130	135	135	85	105
19	\$ 50,000 - \$ 59,999	115	100	160	130	110	110
20	\$ 60,000 - \$ 69,999	95	110	115	135	85	90
21	\$ 70,000 - \$ 79,999	130	45	80	50	85	115
22	\$ 80,000 - \$ 89,999	85	25	70	40	45	80
23	\$ 90,000 - \$ 99,999	40	55	70	30	60	25
24	\$100,000 and over	175	130	240	15	80	135
25	Average family income \$	57,202	62,842	80,431	48,631	52,933	57,119
26	Median family income \$	48,233	54,361	66,661	46,228	46,675	51,227
27	Standard error of average family income \$	2,102	3,085	4,091	1,705	2,181	2,091
Incidence of low income (44)							
28	Total - Economic families	1,365	835	1,045	895	950	1,075
29	Low income	175	80	30	100	170	160
30	Incidence of low income % (45)	12.8	9.6	2.9	11.1	17.8	14.8
Total - Unattached individuals 15 years and over							
31	Low income	425	150	110	355	205	445
32	Incidence of low income % (45)	105	30	25	165	95	180
33	Incidence of low income % (45)	24.7	21.7	22.5	46.3	45.2	40.4
34	Total - Population in private households	4,635	2,645	3,600	2,980	3,285	3,670
35	Low income	720	265	125	455	635	655
36	Incidence of low income % (45)	15.5	9.9	3.4	15.2	19.4	17.9
Total income of private households by household income groups							
37	Household income of all private households ..	1,695	930	1,135	1,175	1,085	1,415
38	Under \$10,000	75	55	20	60	80	90
39	\$ 10,000 - \$ 19,999	220	30	40	175	140	155
40	\$ 20,000 - \$ 29,999	210	60	65	155	135	200
41	\$ 30,000 - \$ 39,999	250	100	95	175	125	205
42	\$ 40,000 - \$ 49,999	260	130	135	175	75	145
43	\$ 50,000 - \$ 59,999	120	125	180	140	125	135
44	\$ 60,000 - \$ 69,999	95	130	135	110	100	80
45	\$ 70,000 - \$ 79,999	135	65	75	75	95	125
46	\$ 80,000 - \$ 89,999	95	35	75	45	50	95
47	\$ 90,000 - \$ 99,999	55	55	65	30	60	40
48	\$100,000 and over	180	135	265	30	105	140
49	Average household income \$	51,897	63,607	78,968	44,478	51,992	50,858
50	Median household income \$	43,877	55,744	64,477	42,340	46,801	44,320
51	Standard error of average household income \$	1,918	2,893	4,001	1,632	2,128	1,871

See reference material at the end of the publication. - Voir les documents de référence à la fin de la publication.

Tableau 1. Certaines caractéristiques des secteurs de recensement, recensement de 1996 - Données intégrales et données-échantillon (20 %)

North Bay 0100	North Bay 0101	North Bay 0102	North Bay 0110			Caractéristiques	N°
CARACTÉRISTIQUES DU REVENU DE 1996							
Population de 15 ans et plus ayant un revenu d'emploi selon le sexe et le travail							
Hommes ayant travaillé toute l'année à plein temps (42)							
525	710	145	190				1
33,620	40,427	33,463	34,415			Revenu moyen d'emploi \$	2
1,848	1,650	-	2,829			Erreur type du revenu moyen d'emploi \$	3
Hommes ayant travaillé une partie de l'année ou à temps partiel (43)							
330	520	195	225				4
19,701	15,693	13,580	14,752			Revenu moyen d'emploi \$	5
2,306	1,581	-	1,739			Erreur type du revenu moyen d'emploi \$	6
Femmes ayant travaillé toute l'année à plein temps (42)							
360	375	125	175				7
27,383	29,762	30,625	29,496			Revenu moyen d'emploi \$	8
1,828	1,521	-	2,427			Erreur type du revenu moyen d'emploi \$	9
Femmes ayant travaillé une partie de l'année ou à temps partiel (43)							
425	670	135	215				10
11,404	16,225	10,223	7,315			Revenu moyen d'emploi \$	11
1,102	1,482	-	948			Erreur type du revenu moyen d'emploi \$	12
Revenu total des familles de recensement selon les tranches de revenu de la famille							
Revenu de la famille de recensement de toutes les familles							
930	1,150	390	495			Moins de 10 000 \$	13
30	30	20	15			10 000 \$ - 19 999 \$	14
105	65	75	55			20 000 \$ - 29 999 \$	15
155	60	70	100			30 000 \$ - 39 999 \$	16
115	155	60	80			40 000 \$ - 49 999 \$	17
125	225	45	65			50 000 \$ - 59 999 \$	18
80	145	40	65			60 000 \$ - 69 999 \$	19
85	155	25	25			70 000 \$ - 79 999 \$	20
65	105	20	30			80 000 \$ - 89 999 \$	21
75	50	10	15			90 000 \$ - 99 999 \$	22
15	20	10	15			100 000 \$ et plus	23
80	130	10	15			Revenu moyen des familles \$	24
51,387	58,002	40,340	44,333			Revenu médian des familles \$	25
44,457	53,045	32,576	39,984			Erreur type du revenu moyen des familles \$	26
2,073	1,954	-	2,497				27
Fréquence des unités à faible revenu (44)							
940	1,170	-	490			Total - Familles économiques	28
115	70	-	55			Faible revenu	29
12.1	5.9	-	11.1			Fréquence des unités à faible revenu %(45)	30
Total - Personnes hors famille économique de 15 ans et plus							
290	260	-	135			Faible revenu	31
125	60	-	70			Fréquence des unités à faible revenu %(45)	32
43.8	24.4	-	52.8			Total - Population dans les ménages privés	33
3,165	4,005	-	1,755			Faible revenu	34
565	255	-	290			Fréquence des unités à faible revenu %(45)	35
17.9	6.4	-	16.7				36
Revenu total des ménages privés selon les tranches de revenu du ménage							
Revenu du ménage de tous les ménages privés							
1,190	1,365	505	615			Moins de 10 000 \$	37
50	55	50	40			10 000 \$ - 19 999 \$	38
195	85	105	135			20 000 \$ - 29 999 \$	39
200	135	95	105			30 000 \$ - 39 999 \$	40
150	185	70	75			40 000 \$ - 49 999 \$	41
125	230	55	75			50 000 \$ - 59 999 \$	42
90	180	50	70			60 000 \$ - 69 999 \$	43
105	165	25	25			70 000 \$ - 79 999 \$	44
80	115	25	35			80 000 \$ - 89 999 \$	45
75	65	10	20			90 000 \$ - 99 999 \$	46
15	20	10	25			100 000 \$ et plus	47
90	135	15	15			Revenu moyen des ménages \$	48
47,420	55,171	36,848	39,656			Revenu médian des ménages \$	49
39,315	49,168	29,824	34,374			Erreur type du revenu moyen des ménages \$	50
1,930	1,854	-	2,385				51

See reference material at the end of the publication. - Voir les documents de référence à la fin de la publication.

Table 1. Selected Characteristics for Census Tracts, 1996 Census - 100% Data and 20% Sample Data

No.	Characteristics	North Bay 0012	North Bay 0013	North Bay 0014	North Bay 0015	North Bay 0016	North Bay 0017
DWELLING AND HOUSEHOLD CHARACTERISTICS							
1	Total number of occupied private dwellings by tenure	1,700	930	1,135	1,175	1,085	1,410
2	Owned	845	860	810	820	660	930
3	Rented	855	70	325	360	425	485
4	Board housing	-	-	-	-	-	-
by structural type of dwelling							
5	Single-detached house	675	885	830	610	475	750
6	Semi-detached house	195	-	170	205	240	210
7	Row house	435	-	70	10	200	130
8	Apartment, detached duplex	60	-	20	75	30	45
9	Apartment building, five or more storeys	175	-	-	205	-	45
10	Apartment building, less than five storeys	155	10	20	70	140	225
11	Other single attached house	-	-	-	10	10	10
12	Movable dwelling (46)	-	35	20	-	-	-
by condition of dwelling							
13	Regular maintenance only	1,130	545	810	735	700	870
14	Minor repairs	395	310	270	370	270	415
15	Major repairs	175	75	55	65	115	120
by period of construction							
16	Before 1946	25	65	60	75	25	165
17	1946 - 1960	250	230	290	375	105	370
18	1961 - 1970	545	145	135	315	90	405
19	1971 - 1980	480	225	215	285	255	270
20	1981 - 1990	290	160	320	85	500	180
21	1991 - 1996 (47)	110	100	115	35	105	15
22	Average number of rooms per dwelling	6.7	7.6	8.3	6.4	7.0	6.8
23	Average number of bedrooms per dwelling (48)	2.9	3.2	3.4	2.8	3.2	3.0
24	Average value of dwelling \$	148,712	182,259	185,146	107,974	126,220	132,865
25	Total number of private households	1,700	935	1,135	1,175	1,085	1,410
by size of household							
26	1 person	305	85	80	250	125	285
27	2 persons	580	365	340	415	315	500
28	3 persons	300	180	245	225	225	250
29	4-5 persons	480	280	430	270	370	350
30	6 or more persons	35	10	40	15	45	25
by household type							
31	One family households	1,325	815	1,020	875	915	1,055
32	Multiple-family households	20	15	15	10	20	-
33	Non-family households	350	100	95	295	145	355
34	Number of persons in private households	4,640	2,645	3,600	2,975	3,305	3,680
35	Average number of persons per household	2.7	2.8	3.2	2.5	3.0	2.6
36	Average number of persons per room	0.4	0.4	0.4	0.4	0.4	0.4
37	Tenant one-family households without additional persons (49)	560	45	270	185	330	275
38	Average gross rent \$ (50)	597	673	559	609	748	625
39	Gross rent >= 30% of household income (50) ..	300	40	40	115	220	205
40	Owner one-family households without additional persons (51)	715	670	675	610	505	700
41	Average owner's major payments \$ (52)	865	869	979	686	802	688
42	Owner's payments >=30% of household income (52)	140	130	60	155	90	135
CENSUS FAMILY CHARACTERISTICS							
43	Total number of census families in private households	1,370	845	1,055	885	960	1,055
by size of census family							
44	2 persons	565	430	365	430	360	485
45	3 persons	310	170	255	190	230	245
46	4 persons	355	185	280	220	270	220
47	5 or more persons	130	70	155	45	95	95

See reference material at the end of the publication. - Voir les documents de référence à la fin de la publication.

Tableau 1. Certaines caractéristiques des secteurs de recensement, recensement de 1996 - Données intégrales et données-échantillon (20 %)

North Bay 0100	North Bay 0101	North Bay 0102	North Bay 0110			Caractéristiques	N°
						CARACTÉRISTIQUES DES LOGEMENTS ET DES MÉNAGES	
1,185	1,365	500	615			Nombre total de logements privés occupés .. selon le mode d'occupation	1
915	1,210	370	540			Possédés	2
275	160	120	75			Loués	3
-	-	15	-			Logements de bande	4
						selon le type de construction résidentielle	
960	1,300	430	590			Maison individuelle non attenante	5
25	10	10	-			Maison jumelée	6
15	-	-	-			Maison en rangée	7
125	35	15	10			Appartement, duplex non attenant	8
-	-	-	-			Appartement, immeuble de cinq étages ou plus	9
30	25	25	-			de cinq étages	10
10	10	10	10			Autre maison individuelle attenante	11
20	-	25	-			Habitation mobile (46)	12
						selon l'état du logement	
790	730	275	370			Entretien régulier seulement	13
280	485	135	170			Réparations mineures	14
115	150	95	70			Réparations majeures	15
						selon la période de construction	
155	70	10	95			Avant 1946	16
225	155	30	75			1946-1960	17
180	325	75	100			1961-1970	18
295	345	125	125			1971-1980	19
165	310	160	105			1981-1990	20
160	160	105	110			1991-1996 (47)	21
6.7	6.9	5.4	6.6			Nombre moyen de pièces par logement	22
2.8	2.9	2.5	3.0			Nombre moyen de chambres à coucher	23
147,698	140,918	-	126,745			par logement (48)	24
						Valeur moyenne du logement \$	24
1,190	1,365	500	610			Nombre total de logements privés	25
						selon la taille du ménage	
225	155	95	120			1 personne	26
440	460	180	170			2 personnes	27
210	270	80	110			3 personnes	28
280	445	115	190			4-5 personnes	29
35	30	20	25			6 personnes ou plus	30
						selon le genre de ménage	
930	1,145	375	480			Ménages unifamiliaux	31
-	-	-	10			Ménages multifamiliaux	32
255	215	125	125			Ménages non familiaux	33
3,165	4,005	1,370	1,750			Nombre de personnes dans les ménages privés	34
2.7	2.9	2.7	2.9			Nombre moyen de personnes par ménage	35
0.4	0.4	0.5	0.4			Nombre moyen de personnes par pièce	36
						Ménages unifamiliaux locataires	
175	95	-	50			sans autres personnes (49)	37
653	635	-	349			Loyer brut moyen \$ (50)	38
150	30	-	20			Loyer brut >= 30% du revenu du ménage (50)	39
705	970	-	385			Ménages unifamiliaux propriétaires	40
						sans autres personnes (51)	40
724	822	-	669			Principales dépenses de	41
						propriété moyennes \$ (52)	41
190	225	-	170			Principales dépenses de propriété	42
						>=30 % du revenu du ménage (52)	42
						CARACTÉRISTIQUES DES FAMILLES DE RECENSEMENT	
						Nombre total de familles de recensement dans les ménages privés	43
930	1,155	385	490			selon la taille de la famille de recensement	
455	430	185	180			2 personnes	44
175	265	80	120			3 personnes	45
200	335	70	120			4 personnes	46
105	120	55	65			5 personnes ou plus	47

See reference material at the end of the publication. - Voir les documents de référence à la fin de la publication.

Table 1. Selected Characteristics for Census Tracts, 1996 Census - 100% Data and 20% Sample Data

No.	Characteristics	North Bay 0012	North Bay 0013	North Bay 0014	North Bay 0015	North Bay 0016	North Bay 0017
CENSUS FAMILY CHARACTERISTICS							
by family structure and presence of never-married sons and/or daughters at home							
1	Total husband-wife families	1,110	745	980	730	760	865
Total families of now-married							
2	couples	990	680	935	645	655	755
3	Without sons and/or daughters at home ..	360	340	315	275	205	310
4	With sons and/or daughters at home	635	340	625	375	445	440
5	1 son or daughter	190	130	210	140	110	155
6	2 sons and/or daughters	315	145	260	190	255	195
7	3 or more sons and/or daughters	125	65	155	45	80	90
Total families of common-law							
8	couples	115	65	40	85	100	115
9	Without sons and/or daughters at home ..	50	35	20	45	45	55
10	With sons and/or daughters at home	60	30	20	40	55	50
11	1 son or daughter	50	10	10	20	30	45
12	2 sons and/or daughters	15	15	10	20	10	10
13	3 or more sons and/or daughters	-	-	-	-	15	-
14	Total lone-parent families	260	100	75	155	200	185
15	Male parent	20	40	-	30	45	40
16	1 son or daughter	10	25	10	20	35	15
17	2 sons and/or daughters	10	-	-	10	10	15
18	3 or more sons and/or daughters	-	15	-	-	-	10
19	Female parent	240	60	70	125	155	150
20	1 son or daughter	150	25	25	95	70	100
21	2 sons and/or daughters	65	30	35	20	75	30
22	3 or more sons and/or daughters	25	-	10	-	10	15
23	Total number of never-married sons and/or daughters at home	1,700	845	1,370	930	1,285	1,195
by age groups							
24	Under 6 years	405	115	275	195	295	280
25	6-14 years	685	330	605	345	560	480
26	15-17 years	205	120	190	110	155	135
27	18-24 years	325	225	255	185	225	235
28	25 years and over	80	50	45	95	45	60
29	Average number of never-married sons and/or daughters at home per census family (53)	1.2	1.0	1.3	1.1	1.3	1.1
30	Total number of persons in private households	4,635	2,650	3,600	2,975	3,300	3,680
by census family status and living arrangements							
31	Number of non-family persons	460	210	195	420	300	565
32	Living with relatives (54)	40	60	85	65	75	105
33	Living with non-relatives only	120	60	30	105	100	170
34	Living alone	305	90	80	250	130	285
35	Number of family persons	4,175	2,440	3,400	2,555	3,005	3,115
36	Average number of persons per census family	3.1	2.9	3.2	2.9	3.1	3.0
37	Total number of persons 65 years and over ..	385	245	235	325	170	425
38	Number of non-family persons 65 years and over	130	40	60	105	30	185
39	Living with relatives (54)	10	10	25	20	15	25
40	Living with non-relatives only	-	-	-	10	10	10
41	Living alone	120	35	35	70	-	140
42	Number of family persons 65 years and over	255	205	170	220	140	245
ECONOMIC FAMILY CHARACTERISTICS							
43	Total number of economic families in private households	1,365	835	1,045	895	950	1,070
by size of family							
44	2 persons	560	375	340	405	335	465
45	3 persons	310	180	245	205	210	255
46	4 persons	365	195	295	225	285	250
47	5 or more persons	130	80	165	50	125	100
48	Total number of persons in economic families ..	4,215	2,495	3,490	2,620	3,075	3,225
49	Average number of persons per economic family	3.1	3.0	3.3	2.9	3.2	3.0
50	Total number of unattached individuals	425	150	110	355	225	455

See reference material at the end of the publication. - Voir les documents de référence à la fin de la publication.

Tableau 1. Certaines caractéristiques des secteurs de recensement, recensement de 1996 - Données intégrales et données-échantillon (20 %)

North Bay 0100	North Bay 0101	North Bay 0102	North Bay 0110		Caractéristiques	N°
845	1,115	330	440		CARACTÉRISTIQUES DES FAMILLES DE RECENSEMENT	
					selon la structure de la famille et la présence de fils et/ou de filles jamais mariés à la maison	
					Total des familles époux-épouse	1
					Total des familles comptant un couple	
735	1,010	255	385		actuellement marié	2
340	365	120	150		Sans fils ni fille à la maison	3
390	640	135	235		Avec fils et/ou filles à la maison	4
135	215	50	65		1 fils ou fille	5
170	300	50	110		2 fils et/ou filles	6
85	120	35	65		3 fils et/ou filles ou plus	7
					Total des familles comptant un couple	
110	105	80	50		en union libre	8
65	50	45	20		Sans fils ni fille à la maison	9
50	55	35	25		Avec fils et/ou filles à la maison	10
10	25	15	25		1 fils ou fille	11
20	25	15	-		2 fils et/ou filles	12
15	-	15	-		3 fils et/ou filles ou plus	13
85	40	55	55		Total des familles monoparentales	14
10	10	10	-		Parent de sexe masculin	15
15	10	10	-		1 fils ou fille	16
-	-	-	-		2 fils et/ou filles	17
-	-	-	-		3 fils et/ou filles ou plus	18
70	25	45	55		Parent de sexe féminin	19
35	10	20	15		1 fils ou fille	20
20	10	15	35		2 fils et/ou filles	21
10	-	10	10		3 fils et/ou filles ou plus	22
					Nombre total de fils et/ou de filles jamais mariés à la maison	23
					selon les groupes d'âge	
1,020	1,375	445	640		Moins de 6 ans	24
225	270	100	125		6-14 ans	25
405	600	210	270		15-17 ans	26
155	170	60	90		18-24 ans	27
160	265	50	120		25 ans et plus	28
75	65	25	35		Nombre moyen de fils et/ou de filles jamais mariés à la maison par famille de recensement (53)	29
1.1	1.2	1.2	1.3		Nombre total de personnes dans les ménages privés	30
3,160	4,005	1,370	1,750		selon la situation des particuliers dans la famille de recensement et la situation des particuliers dans le ménage	
					Nombre de personnes hors famille	31
365	360	210	185		Vivant avec des personnes apparentées (54)	32
85	100	60	40		Vivant avec des personnes non apparentées uniquement	33
60	105	45	20		Vivant seules	34
225	155	100	120		Nombre de membres d'une famille	35
2,795	3,640	1,160	1,570		Nombre moyen de personnes par famille de recensement	36
3.0	3.2	3.0	3.2		Nombre total de personnes de 65 ans et plus	37
365	215	120	160		recensement de 65 ans et plus	38
135	105	40	65		Vivant avec des personnes apparentées (54)	39
20	45	10	10		Vivant avec des personnes non apparentées uniquement	40
10	30	-	-		Vivant seules	41
100	30	25	60		Nombre de membres d'une famille de 65 ans et plus	42
235	115	85	95		CARACTÉRISTIQUES DE LA FAMILLE ÉCONOMIQUE	
					Nombre total de familles économiques dans les ménages privés	43
					selon la taille de la famille	
940	1,170	390	490		2 personnes	44
430	425	175	170		3 personnes	45
195	275	75	115		4 personnes	46
205	310	80	130		5 personnes ou plus	47
105	155	60	80		Nombre total de personnes dans les familles économiques	48
2,875	3,740	1,225	1,615		Nombre moyen de personnes par famille économique	49
3.1	3.2	3.1	3.3		Nombre total de personnes hors famille économique	50
290	260	145	135			

See reference material at the end of the publication. - Voir les documents de référence à la fin de la publication.

Table 1. Selected Characteristics for Census Tracts, 1996 Census - 100% Data and 20% Sample Data

No.	Characteristics	Sault Ste. Marie	Sault Ste. Marie	Sault Ste. Marie	Sault Ste. Marie	Sault Ste. Marie	Sault Ste. Marie
		†	0001.01	0001.02	0002	0003	0004
		CA/AR					
POPULATION CHARACTERISTICS							
1	Population, 1991 (1)	85,008	5,310	2,704	2,312	4,697	4,796
2	Population, 1996 (2)	83,619	5,235	2,654	2,221	4,615	4,646
3	Population percentage change, 1991-1996	-1.6	-1.4	-1.8	-3.9	-1.7	-3.1
4	Land area in square kilometres	713.53	1.69	5.95	1.04	1.74	3.63
5	Total population (100% data) (3)	83,620	5,235	2,655	2,220	4,615	4,645
by sex and age groups							
6	Male, total	40,570	2,585	1,295	1,145	2,170	2,290
7	0-4 years	2,600	200	95	90	155	95
8	5-9 years	2,810	255	105	85	165	150
9	10-14 years	2,970	265	90	85	200	190
10	15-19 years	3,025	275	110	85	165	200
11	20-24 years	2,815	145	85	80	165	160
12	25-29 years	2,405	120	85	60	105	80
13	30-34 years	2,935	210	95	105	140	90
14	35-39 years	3,315	220	125	110	155	130
15	40-44 years	3,220	255	110	70	195	190
16	45-49 years	2,975	225	115	85	160	205
17	50-54 years	2,410	160	80	55	120	195
18	55-59 years	2,105	90	55	60	105	130
19	60-64 years	2,015	60	45	80	95	140
20	65-69 years	1,885	50	45	55	90	125
21	70-74 years	1,390	30	30	25	55	100
22	75-79 years	865	15	15	5	45	50
23	80-84 years	540	10	-	-	20	40
24	85 years and over	285	-	-	-	25	15
25	Female, total	43,050	2,650	1,355	1,075	2,440	2,360
26	0-4 years	2,370	170	115	65	165	100
27	5-9 years	2,725	270	100	60	150	130
28	10-14 years	2,855	265	85	70	170	165
29	15-19 years	2,950	255	115	70	190	190
30	20-24 years	2,815	130	95	70	180	140
31	25-29 years	2,520	140	100	70	140	80
32	30-34 years	3,285	235	110	100	175	100
33	35-39 years	3,740	310	135	100	220	175
34	40-44 years	3,340	275	120	80	205	225
35	45-49 years	3,040	210	110	85	165	230
36	50-54 years	2,515	140	70	80	115	170
37	55-59 years	2,180	90	60	65	105	140
38	60-64 years	2,100	50	50	50	120	140
39	65-69 years	2,035	55	40	60	95	135
40	70-74 years	1,735	35	25	25	80	115
41	75-79 years	1,250	15	15	15	65	60
42	80-84 years	875	5	10	5	40	35
43	85 years and over	720	5	-	5	55	25
44	Population 15 years and over	67,295	3,805	2,060	1,770	3,605	3,810
by legal marital status							
45	Never married (single)	19,105	1,060	615	465	1,035	940
46	Legally married (and not separated)	36,045	2,340	1,140	1,075	1,895	2,460
47	Separated, but still legally married	2,065	85	70	50	115	55
48	Divorced	5,015	225	170	110	285	130
49	Widowed	5,060	95	65	75	275	225
50	Total population (20% sample data) (4)	82,640	5,235	2,655	2,220	4,475	4,640
by mother tongue							
51	Single responses	81,735	5,180	2,640	2,200	4,460	4,585
52	English	69,155	4,715	2,300	1,975	3,975	3,885
53	French	3,155	245	125	100	140	115
54	Non-official languages (5)	9,425	220	210	130	345	585
55	Italian	5,045	45	75	30	175	245
56	Finnish	870	65	40	20	40	45
57	German	770	20	80	15	35	85
58	Polish	510	-	10	10	40	15
59	Ukrainian	410	10	-	10	10	90
60	Other languages (6)	1,820	80	10	40	50	90
61	Multiple responses	900	55	15	20	15	55
62	English and French	345	25	10	15	10	10
63	English and non-official language	540	25	-	-	10	50
64	French and non-official language	10	-	-	-	-	-
65	English, French and non-official language	10	-	-	-	-	-

See reference material at the end of the publication. - Voir les documents de référence à la fin de la publication.

Tableau 1. Certaines caractéristiques des secteurs de recensement, recensement de 1996 - Données intégrales et données-échantillon (20 %)

Sault Ste. Marie 0005	Sault Ste. Marie 0006	Sault Ste. Marie 0007	Sault Ste. Marie 0008	Sault Ste. Marie 0009	Sault Ste. Marie 0010	Caractéristiques	N°
						CARACTÉRISTIQUES DE LA POPULATION	
2,994	3,078	2,699	1,395	3,612	4,264	Population, 1991 (1)	1
2,909	2,957	2,545	1,393	3,261	4,260	Population, 1996 (2)	2
-2.8	-3.9	-5.7	-0.1	-9.7	-0.1	Variation en pourcentage de la population, 1991-1996	3
1.32	1.53	1.84	6.19	108.42	3.94	Superficie des terres en kilomètres carrés, 1996	4
2,905	2,960	2,545	1,395	3,260	4,260	Population totale (données intégrales) (3)	5
						selon le sexe et les groupes d'âge	
1,315	1,350	1,315	705	1,695	2,115	Sexe masculin, total	6
70	55	95	45	90	140	0-4 ans	7
60	40	85	50	110	170	5-9 ans	8
50	35	65	50	145	180	10-14 ans	9
85	70	80	65	135	170	15-19 ans	10
70	105	110	50	120	185	20-24 ans	11
75	115	125	60	65	145	25-29 ans	12
100	130	105	75	105	140	30-34 ans	13
110	125	125	60	180	155	35-39 ans	14
125	115	115	45	160	160	40-44 ans	15
110	85	70	35	165	160	45-49 ans	16
75	75	65	40	120	135	50-54 ans	17
75	75	50	30	80	110	55-59 ans	18
75	75	60	30	80	80	60-64 ans	19
70	85	70	25	55	70	65-69 ans	20
60	65	50	20	40	65	70-74 ans	21
55	45	25	15	20	35	75-79 ans	22
25	40	15	10	20	15	80-84 ans	23
20	15	10	5	5	5	85 ans et plus	24
1,600	1,605	1,235	685	1,565	2,145	Sexe féminin, total	25
65	65	90	45	65	150	0-4 ans	26
80	40	70	55	125	160	5-9 ans	27
65	40	70	50	120	155	10-14 ans	28
70	70	85	40	130	155	15-19 ans	29
80	120	110	50	90	145	20-24 ans	30
90	100	105	50	85	140	25-29 ans	31
100	95	125	70	105	180	30-34 ans	32
140	85	105	60	175	195	35-39 ans	33
105	75	70	50	160	180	40-44 ans	34
110	75	65	35	135	180	45-49 ans	35
105	70	60	30	90	145	50-54 ans	36
90	70	45	35	100	100	55-59 ans	37
90	105	55	30	60	85	60-64 ans	38
90	135	40	20	40	80	65-69 ans	39
100	140	45	25	35	55	70-74 ans	40
100	135	30	25	30	30	75-79 ans	41
80	110	35	10	15	15	80-84 ans	42
45	70	20	5	5	5	85 ans et plus	43
2,520	2,685	2,070	1,100	2,605	3,310	Population totale de 15 ans et plus	44
						selon l'état matrimonial légal	
715	975	820	380	715	965	Célibataire (jamais marié(e))	45
1,170	645	655	485	1,650	1,875	Légalement marié(e) et non séparé(e)	46
110	150	160	40	40	80	Séparé(e), mais toujours légalement marié(e) ..	47
230	420	260	105	110	220	Divorcé(e)	48
295	490	175	80	95	165	Veuf ou veuve	49
2,830	2,955	2,545	1,390	3,260	4,260	Population totale (données-échantillon (20%)) (4)	50
						selon la langue maternelle	
2,810	2,900	2,510	1,370	3,215	4,180	Réponses uniques	51
2,440	2,425	2,080	1,170	2,805	3,535	Anglais	52
75	210	120	55	175	180	Français	53
295	265	300	150	230	465	Langues non officielles (5)	54
60	60	175	90	155	310	Italien	55
45	30	-	-	30	-	Finois	56
45	40	-	-	10	25	Allemand	57
-	65	10	15	10	50	Polonais	58
10	15	15	25	10	20	Ukrainien	59
130	50	90	20	15	50	Autres langues (6)	60
20	55	35	20	45	85	Réponses multiples	61
-	25	-	10	20	60	Anglais et français	62
15	30	30	10	30	15	Anglais et langue non officielle	63
-	-	-	-	-	-	Français et langue non officielle	64
-	-	-	-	-	-	Anglais, français et langue non officielle	65

See reference material at the end of the publication. - Voir les documents de référence à la fin de la publication.

Table 1. Selected Characteristics for Census Tracts, 1996 Census - 100% Data and 20% Sample Data

No.	Characteristics	Sault Ste. Marie † CA/AR	Sault Ste. Marie 0001.01	Sault Ste. Marie 0001.02 †	Sault Ste. Marie 0002	Sault Ste. Marie 0003	Sault Ste. Marie 0004
POPULATION CHARACTERISTICS							
by home language							
1	Single responses	81,805	5,195	2,645	2,210	4,460	4,580
2	English	77,440	5,090	2,575	2,140	4,335	4,405
3	French	860	85	35	40	20	20
4	Non-official languages (5)	3,505	20	35	30	110	160
5	Italian	2,110	10	-	-	60	60
6	Finnish	305	-	15	15	10	10
7	Polish	200	-	-	-	-	-
8	Portuguese	175	-	-	-	10	-
9	Chinese	135	-	-	15	25	10
10	Other languages (6)	585	15	15	-	-	80
11	Multiple responses	835	40	10	10	15	60
by knowledge of official languages							
12	English only	73,670	4,495	2,290	2,000	3,980	4,110
13	French only	115	-	-	-	-	10
14	English and French	8,235	730	345	225	480	510
15	Neither English nor French	620	-	15	-	15	15
by knowledge of non-official languages (5) (7)							
16	Italian	6,890	105	80	45	265	315
17	German	1,145	55	80	25	50	120
18	Finnish	975	60	40	35	35	50
19	Polish	605	10	10	-	40	30
20	Ukrainian	515	-	10	15	20	110
21	Portuguese	305	10	-	-	10	-
22	Croatian	285	-	-	-	10	10
by first official language spoken							
23	English	78,820	4,985	2,510	2,130	4,335	4,530
24	French	3,055	245	125	95	125	105
25	English and French	150	10	-	-	-	-
26	Neither English nor French	615	-	10	-	15	-
27	Official language minority - (number) (8)	3,130	245	130	90	125	105
28	Official language minority - (percentage) (8)	3.8	4.7	4.9	4.0	2.8	2.3
by ethnic origin (9)							
29	English	26,060	1,595	880	895	1,490	1,450
30	Canadian (15)	23,030	1,700	995	735	1,380	1,140
31	French	18,715	1,330	430	540	1,130	625
32	Scottish	17,425	1,300	595	560	1,195	1,255
33	Italian	16,480	515	235	280	815	1,070
34	Irish	16,425	1,240	600	500	1,070	845
35	German	7,055	390	300	200	455	435
36	Aboriginal origins (17)	4,700	525	180	140	265	75
37	Ukrainian	4,005	310	80	80	150	325
38	Finnish	3,085	265	150	140	100	105
39	Polish	2,980	265	65	35	145	225
40	Dutch (Netherlands) (11)	2,440	240	65	105	90	215
41	Swedish	1,280	140	55	30	110	80
42	Welsh	1,145	80	30	75	110	115
43	Croatian	815	45	20	15	15	40
by Aboriginal population							
44	Total Aboriginal population (18)	3,575	440	185	80	215	50
45	Total non-Aboriginal population	79,065	4,795	2,470	2,140	4,260	4,595
by visible minority population							
46	Total visible minority population (19)	1,035	55	40	10	50	95
47	Black	150	35	10	-	-	50
48	South Asian	240	-	10	-	-	-
49	Chinese	305	-	-	10	30	10
50	Korean	25	-	-	-	-	-
51	Japanese	25	15	-	-	10	-
52	Southeast Asian	15	-	-	-	-	-
53	Filipino	75	-	-	-	-	-
54	Arab/West Asian	80	-	-	-	10	-
55	Latin American	70	-	20	-	-	15
56	Visible minority, n.i.e. (20)	25	-	-	-	-	-
57	Multiple visible minority (21)	15	10	-	-	-	-
by citizenship							
58	Canadian citizenship (22)	81,020	5,190	2,595	2,210	4,380	4,490
59	Citizenship other than Canadian	1,620	45	60	10	95	150

See reference material at the end of the publication. - Voir les documents de référence à la fin de la publication.

Tableau 1. Certaines caractéristiques des secteurs de recensement, recensement de 1996 - Données intégrales et données-échantillon (20 %)

Sault Ste. Marie 0005	Sault Ste. Marie 0006	Sault Ste. Marie 0007	Sault Ste. Marie 0008	Sault Ste. Marie 0009	Sault Ste. Marie 0010	Caractéristiques	N°
						CARACTÉRISTIQUES DE LA POPULATION	
						selon la langue parlée à la maison	
2,815	2,910	2,505	1,390	3,250	4,220	Réponses uniques	1
2,735	2,795	2,315	1,320	3,105	4,005	Anglais	2
-	25	35	10	100	70	Français	3
80	95	155	60	35	145	Langues non officielles (5)	4
-	20	100	60	30	80	Italien	5
15	10	-	-	-	-	Finnois	6
-	25	-	-	-	45	Polonais	7
-	-	-	-	-	-	Portugais	8
-	-	-	-	-	-	Chinois	9
60	35	55	-	-	20	Autres langues (6)	10
10	45	40	-	15	40	Réponses multiples	11
						selon la connaissance des langues officielles	
2,565	2,625	2,250	1,285	2,895	3,870	Anglais seulement	12
-	-	20	-	-	-	Français seulement	13
255	325	255	85	360	365	Anglais et français	14
10	10	20	20	10	20	Ni l'anglais ni le français	15
						selon la connaissance des langues non officielles (5) (7)	
90	95	265	100	235	385	Italien	16
70	75	25	-	20	25	Allemand	17
50	35	10	-	50	15	Finnois	18
-	60	35	25	10	65	Polonais	19
20	20	20	25	15	10	Ukrainien	20
-	-	-	-	10	-	Portugais	21
-	-	10	-	-	40	Croate	22
						selon la première langue officielle parlée	
2,755	2,725	2,410	1,325	3,075	4,030	Anglais	23
75	205	115	45	170	195	Français	24
-	20	-	-	-	20	Anglais et français	25
10	10	20	20	10	20	Ni l'anglais ni le français	26
75	215	115	50	175	200	Minorité de langue officielle - (nombre) (8)	27
2.7	7.3	4.5	3.6	5.4	4.7	Minorité de langue officielle - (pourcentage) (8)	28
						selon l'origine ethnique (9)	
1,070	1,000	585	375	1,315	1,030	Anglais	29
825	770	690	445	985	1,140	Canadien (15)	30
520	685	750	455	640	1,150	Français	31
700	475	375	335	795	825	Écossais	32
390	250	515	295	680	1,240	Italien	33
710	605	425	340	620	855	Irlandais	34
195	265	155	40	360	295	Allemand	35
70	400	320	80	95	230	Origines autochtones (17)	36
175	60	70	130	205	200	Ukrainien	37
145	70	70	10	130	65	Finlandais	38
80	85	20	75	90	245	Polonais	39
40	85	85	40	145	85	Hollandais (Néerlandais) (11)	40
100	90	40	10	55	25	Suédois	41
25	20	10	15	55	25	Gallois	42
15	35	10	10	15	95	Croate	43
						selon la population autochtone	
65	295	230	50	85	180	Population autochtone totale (18)	44
2,765	2,665	2,310	1,345	3,175	4,080	Population non autochtone totale	45
						selon la population des minorités visibles	
95	15	10	-	65	40	Total des minorités visibles (19)	46
10	-	-	-	-	-	Noir	47
25	15	-	-	-	-	Sud-Asiatique	48
15	-	10	-	10	10	Chinois	49
-	-	-	-	10	-	Coréen	50
-	-	-	-	-	-	Japonais	51
-	-	-	-	-	10	Asiatique du Sud-Est	52
-	-	-	-	35	-	Philippin	53
45	-	-	-	-	-	Arabe/Asiatique occidentale	54
-	-	-	-	-	-	Latino-Américain	55
-	-	-	-	-	25	Minorité visible, n.i.a. (20)	56
-	-	-	-	-	-	Minorités visibles multiples (21)	57
						selon la citoyenneté	
2,745	2,860	2,520	1,360	3,205	4,185	Citoyenneté canadienne (22)	58
85	95	25	30	55	75	Citoyenneté autre que canadienne	59

See reference material at the end of the publication. - Voir les documents de référence à la fin de la publication.

Table 1. Selected Characteristics for Census Tracts, 1996 Census - 100% Data and 20% Sample Data

No.	Characteristics	Sault Ste. Marie †	Sault Ste. Marie 0001.01	Sault Ste. Marie 0001.02 †	Sault Ste. Marie 0002	Sault Ste. Marie 0003	Sault Ste. Marie 0004
	CA/AR						
POPULATION CHARACTERISTICS							
by place of birth							
1	Non-immigrant population (23)	72,640	4,905	2,460	2,040	3,960	4,000
2	Born in province of residence	67,930	4,610	2,195	1,880	3,790	3,655
3	Immigrant population	9,935	335	185	185	490	630
4	United States	1,040	35	30	15	85	60
5	Central and South America	60	10	-	-	-	30
6	Caribbean and Bermuda	85	15	-	-	-	10
7	United Kingdom	1,430	110	15	60	100	150
8	Other Europe (24)	6,855	150	135	90	290	335
9	Africa	50	-	-	-	-	15
10	India	45	-	-	-	-	10
11	Other Asia and the Middle East (25)	320	-	-	15	15	10
12	Oceania and other (26)	50	-	-	-	-	10
13	Non-permanent residents	65	-	10	-	25	10
14	Total immigrant population	9,930	330	185	185	490	625
by period of immigration							
15	Before 1961	5,500	135	110	135	265	410
16	1961-1970	2,325	100	35	40	115	60
17	1971-1980	1,080	70	10	10	70	55
18	1981-1990	685	30	30	-	35	35
19	1991-1996 (27)	335	-	-	-	-	70
by age at immigration							
20	0-4 years	1,255	60	25	25	100	100
21	5-19 years	2,950	115	85	65	155	195
22	20 years and over	5,725	165	80	95	235	325
23	Total population 1 year and over (28)	81,725	5,165	2,610	2,195	4,405	4,600
by place of residence 1 year ago (mobility)							
24	Non-movers	70,155	4,640	2,180	1,850	3,675	4,235
25	Movers	11,565	520	435	340	730	370
26	Non-migrants	8,550	355	260	225	505	310
27	Migrants	3,015	165	170	115	230	60
28	Internal migrants	2,845	160	155	115	200	45
29	Intraprovincial migrants	2,480	130	155	90	145	30
30	Interprovincial migrants	365	30	10	30	55	15
31	External migrants	175	10	15	-	30	15
32	Total population 5 years and over (29)	77,675	4,870	2,450	2,080	4,160	4,445
by place of residence 5 years ago (mobility)							
33	Non-movers	50,640	3,260	1,485	1,430	2,580	3,265
34	Movers	27,035	1,610	960	655	1,575	1,175
35	Non-migrants	20,365	1,245	600	465	1,240	810
36	Migrants	6,670	360	355	185	335	365
37	Internal migrants	6,285	360	335	180	295	325
38	Intraprovincial migrants	5,345	300	265	155	250	280
39	Interprovincial migrants	940	65	65	25	45	45
40	External migrants	380	-	25	10	40	40
41	Total population 15-24 years	11,625	840	380	305	700	690
by school attendance							
42	Not attending school	3,160	185	70	115	200	120
43	Attending school full time	7,885	615	295	155	480	545
44	Attending school part time	580	35	10	35	25	25
45	Total population 15 years and over	66,325	3,790	2,075	1,800	3,470	3,805
by highest level of schooling							
46	Less than grade 9 (30)	7,665	135	160	135	245	200
47	Grades 9 to 13 without secondary school graduation certificate	16,750	775	460	360	925	780
48	Grades 9 to 13 with secondary school graduation certificate	9,755	670	250	315	480	480
49	Trades certificate or diploma	2,600	145	65	105	120	90
50	Other non-university education only (31)	16,280	1,105	720	610	795	805
51	Without certificate or diploma	4,125	195	130	200	190	105
52	With certificate or diploma (32)	12,155	910	590	415	605	705
53	University without degree	6,240	480	170	175	465	445
54	Without certificate or diploma	3,490	280	95	90	225	320
55	With certificate or diploma (33)	2,745	200	75	85	240	130
56	University with bachelor's degree or higher	7,030	475	250	100	435	1,005

See reference material at the end of the publication. - Voir les documents de référence à la fin de la publication.

Tableau 1. Certaines caractéristiques des secteurs de recensement, recensement de 1996 - Données intégrales et données-échantillon (20 %)

Sault Ste. Marie 0005	Sault Ste. Marie 0006	Sault Ste. Marie 0007	Sault Ste. Marie 0008	Sault Ste. Marie 0009	Sault Ste. Marie 0010	Caractéristiques	N°
CARACTÉRISTIQUES DE LA POPULATION							
selon le lieu de naissance							
2,355	2,600	2,215	1,250	2,970	3,795	Population non immigrante (23)	1
2,255	2,295	2,060	1,190	2,795	3,615	Née dans la province de résidence	2
475	355	325	140	285	465	Population immigrante	3
60	60	20	-	50	70	États-Unis	4
-	-	-	-	-	-	Amérique centrale et du Sud	5
20	-	-	-	15	20	Caribes et Bermudes	6
145	95	25	35	35	35	Royaume-Uni	7
175	195	275	105	175	335	Autre Europe (24)	8
-	-	-	-	-	10	Afrique	9
-	-	-	-	-	-	Inde	10
65	-	-	-	10	10	Autre Asie et Moyen-Orient (25)	11
-	-	-	-	-	-	Océanie et autres (26)	12
-	-	-	-	10	-	Résidents non permanents	13
475	355	325	140	280	470	Population immigrante totale	14
selon la période d'immigration							
270	205	145	75	135	225	Avant 1961	15
70	45	100	-	65	160	1961-1970	16
55	60	35	55	25	45	1971-1980	17
20	30	35	-	45	25	1981-1990	18
65	10	15	-	10	10	1991-1996 (27)	19
selon l'âge à l'immigration							
80	30	55	10	50	50	0-4 ans	20
125	80	50	35	115	175	5-19 ans	21
270	235	220	100	115	240	20 ans et plus	22
2,800	2,945	2,500	1,390	3,225	4,235	Population totale de 1 an et plus (28)	23
selon le lieu de résidence 1 an auparavant (mobilité)							
2,330	2,140	1,700	1,185	2,985	3,795	Personnes n'ayant pas déménagé	24
475	810	795	205	235	435	Personnes ayant déménagé	25
290	600	655	200	180	380	Non-migrants	26
180	205	145	10	60	60	Migrants	27
155	205	135	10	60	60	Migrants internes	28
150	185	135	10	50	50	Migrants infraprovinciaux	29
-	25	-	-	-	10	Migrants interprovinciaux	30
20	-	10	-	-	-	Migrants externes	31
2,690	2,835	2,355	1,315	3,095	3,975	Population totale de 5 ans et plus (29)	32
selon le lieu de résidence 5 ans auparavant (mobilité)							
1,545	1,170	995	920	2,455	2,785	Personnes n'ayant pas déménagé	33
1,145	1,660	1,360	395	640	1,185	Personnes ayant déménagé	34
815	1,250	1,005	360	495	985	Non-migrants	35
330	410	360	35	140	200	Migrants	36
275	405	350	35	125	195	Migrants internes	37
260	355	285	30	115	185	Migrants infraprovinciaux	38
15	45	65	-	10	10	Migrants interprovinciaux	39
55	10	-	-	15	-	Migrants externes	40
310	350	390	190	480	660	Population totale de 15 à 24 ans	41
selon la fréquentation scolaire							
80	135	155	90	115	200	Ne fréquentant pas l'école	42
220	205	210	85	345	420	Fréquentant l'école à plein temps	43
15	10	25	15	20	45	Fréquentant l'école à temps partiel	44
2,440	2,680	2,065	1,100	2,600	3,305	Population totale de 15 ans et plus	45
selon le plus haut niveau de scolarité atteint							
100	465	340	210	225	365	Niveau inférieur à la 9e année (30)	46
505	920	775	410	695	880	9e - 13e année sans certificat d'études secondaires	47
325	280	250	145	375	555	9e - 13e année avec certificat d'études secondaires	48
100	65	35	35	135	130	Certificat ou diplôme d'une école de métiers	49
710	635	415	225	575	935	Autres études non universitaires seulement (31)	50
170	240	155	90	85	230	Sans certificat ou diplôme	51
540	395	260	135	490	710	Avec certificat ou diplôme (32)	52
200	195	145	25	240	245	Études universitaires sans grade	53
90	90	70	-	130	155	Sans certificat ou diplôme	54
120	105	70	20	110	90	Avec certificat ou diplôme (33)	55
495	120	105	40	350	190	Études universitaires avec baccalauréat ou diplôme supérieur	56

See reference material at the end of the publication. - Voir les documents de référence à la fin de la publication.

Table 1. Selected Characteristics for Census Tracts, 1996 Census - 100% Data and 20% Sample Data

No.	Characteristics	Sault Ste. Marie	Sault Ste. Marie	Sault Ste. Marie	Sault Ste. Marie	Sault Ste. Marie	Sault Ste. Marie
		†	0001.01	0001.02	0002	0003	0004
		CA/AR					
POPULATION CHARACTERISTICS							
by combinations of unpaid work							
1	Males 15 years and over	31,860	1,855	1,010	905	1,620	1,855
2	Reported unpaid work (34)	28,010	1,665	920	825	1,475	1,620
3	Housework and child care and care to seniors	2,390	170	85	70	145	105
4	Housework and child care only	7,770	600	290	230	525	435
5	Housework and care to seniors only	2,400	80	100	50	105	115
6	Child care and care to seniors only	35	-	-	-	-	-
7	Housework only	14,930	780	405	465	685	945
8	Child care only	355	30	30	-	-	15
9	Care to seniors only	125	-	10	-	20	-
10	Females 15 years and over	34,465	1,940	1,065	895	1,850	1,955
11	Reported unpaid work (34)	32,050	1,845	1,020	845	1,730	1,795
12	Housework and child care and care to seniors	4,120	295	130	105	220	180
13	Housework and child care only	10,225	780	385	200	655	515
14	Housework and care to seniors only	2,995	75	75	100	125	170
15	Child care and care to seniors only	25	-	-	-	-	-
16	Housework only	14,320	675	415	430	710	915
17	Child care only	190	-	10	20	10	10
18	Care to seniors only	175	10	10	-	10	10
by labour force activity							
19	Males 15 years and over	31,860	1,850	1,015	910	1,620	1,850
20	In the labour force	21,150	1,510	780	615	1,135	1,230
21	Employed	18,430	1,385	680	510	1,020	1,165
22	Unemployed	2,720	125	105	105	115	65
23	Unemployment rate	12.9	8.3	13.5	17.1	10.1	5.3
24	Participation rate	66.4	81.6	76.8	67.6	70.1	66.5
25	Females 15 years and over	34,470	1,940	1,065	895	1,850	1,955
26	In the labour force	18,885	1,350	690	550	1,100	1,175
27	Employed	16,425	1,175	635	475	995	1,085
28	Unemployed	2,455	180	55	70	115	85
29	Unemployment rate	13.0	13.3	8.0	12.7	10.5	7.2
30	Participation rate	54.8	69.6	64.8	61.5	59.5	60.1
31	Both sexes - Unemployment rate	12.9	10.5	11.2	15.0	10.0	6.2
32	15-24 years	28.3	23.6	28.3	33.3	24.7	21.2
33	25 years and over	9.5	7.6	8.1	11.1	6.5	3.0
34	Both sexes - Participation rate	60.4	75.5	70.8	64.7	64.6	63.3
35	15-24 years	62.5	65.9	61.8	67.7	65.7	62.8
36	25 years and over	59.9	78.3	73.2	63.5	64.2	63.6
37	Total labour force 15 years and over	40,035	2,865	1,470	1,160	2,240	2,405
by industry divisions							
38	Industry - Not applicable (35)	1,725	65	50	70	75	40
39	All industries (36)	38,310	2,800	1,420	1,090	2,165	2,370
40	Primary industries (37)	865	60	45	-	10	50
41	Manufacturing industries	6,355	390	190	210	270	275
42	Construction industries	1,995	75	95	95	85	65
43	Transportation and storage industries	1,465	80	60	55	90	55
44	Communication and other utility industries	830	105	55	20	50	30
45	Wholesale and retail trades industries	6,825	475	190	225	365	385
46	Finance, insurance, real estate industries	1,395	140	60	55	90	75
47	Business service industries	1,475	140	80	45	70	140
48	Government service industries (38)	2,500	185	115	50	190	130
49	Educational service industries	3,280	270	105	60	225	370
50	Health and social service industries (38)	4,605	415	185	115	285	460
51	Accommodation, food and beverage service industries	3,310	200	95	100	165	120
52	Other service industries (38)	3,410	260	135	55	260	215

See reference material at the end of the publication. - Voir les documents de référence à la fin de la publication.

Tableau 1. Certaines caractéristiques des secteurs de recensement, recensement de 1996 - Données intégrales et données-échantillon (20 %)

Sault Ste. Marie 0005	Sault Ste. Marie 0006	Sault Ste. Marie 0007	Sault Ste. Marie 0008	Sault Ste. Marie 0009	Sault Ste. Marie 0010	Caractéristiques	N°
CARACTÉRISTIQUES DE LA POPULATION							
selon les combinaisons de travail non rémunéré							
1,090	1,225	1,065	580	1,335	1,620	Hommes de 15 ans et plus	1
915	930	935	525	1,200	1,490	Travail non rémunéré déclaré (34)	2
80	25	55	15	180	105	Travaux ménagers et soins aux enfants et soins aux personnes âgées	3
235	85	210	105	325	480	Travaux ménagers et soins aux enfants seulement	4
70	60	75	30	85	115	Travaux ménagers et soins aux personnes âgées seulement	5
-	-	-	-	10	-	Soins aux enfants et soins aux personnes âgées seulement	6
520	735	590	355	585	755	Travaux ménagers seulement	7
10	15	10	10	10	30	Soins aux enfants seulement	8
-	10	-	-	10	-	Soins aux personnes âgées seulement	9
1,345	1,460	1,000	515	1,270	1,685	Femmes de 15 ans et plus	10
1,195	1,270	935	485	1,145	1,565	Travail non rémunéré déclaré (34)	11
165	60	100	20	185	210	Travaux ménagers et soins aux enfants et soins aux personnes âgées	12
310	270	285	180	425	560	Travaux ménagers et soins aux enfants seulement	13
155	155	60	30	50	155	Travaux ménagers et soins aux personnes âgées seulement	14
-	-	-	-	10	-	Soins aux enfants et soins aux personnes âgées seulement	15
545	755	480	250	465	610	Travaux ménagers seulement	16
-	10	-	-	15	15	Soins aux enfants seulement	17
10	15	-	-	-	10	Soins aux personnes âgées seulement	18
selon l'activité							
1,090	1,225	1,070	580	1,335	1,620	Hommes de 15 ans et plus	19
720	660	600	330	925	1,140	Faisant partie de la population active	20
640	455	410	240	875	1,035	Occupés	21
80	210	185	90	45	105	Chômeurs	22
11.1	31.8	30.8	27.3	4.9	9.2	Taux de chômage	23
66.1	53.9	56.1	56.9	69.3	70.4	Taux d'activité	24
1,350	1,460	1,005	515	1,270	1,685	Femmes de 15 ans et plus	25
655	430	485	255	770	990	Faisant partie de la population active	26
605	320	370	200	720	880	Occupées	27
50	110	115	50	45	105	Chômeuses	28
7.6	25.6	23.7	19.6	5.8	10.6	Taux de chômage	29
48.5	29.5	48.3	49.5	60.6	58.8	Taux d'activité	30
9.5	28.9	27.6	23.9	5.6	9.9	Les deux sexes - Taux de chômage	31
13.2	67.4	50.0	44.4	10.9	22.9	15-24 ans	32
8.5	19.4	21.4	20.2	4.3	7.0	25 ans et plus	33
56.4	40.6	52.5	53.2	64.9	64.4	Les deux sexes - Taux d'activité	34
61.3	63.8	57.7	47.4	58.3	62.9	15-24 ans	35
55.5	37.5	51.3	54.7	66.5	64.7	25 ans et plus	36
1,380	1,090	1,085	585	1,690	2,130	Population active totale de 15 ans et plus ...	37
selon les divisions d'industrie							
40	130	115	75	20	100	Industrie - Sans objet (35)	38
1,335	965	970	510	1,670	2,030	Toutes les industries (36)	39
60	15	10	20	45	35	Industries primaires (37)	40
165	105	155	115	305	460	Industries manufacturières	41
30	75	95	40	115	65	Industries de la construction	42
60	45	70	35	45	45	Industries du transport et de l'entreposage	43
25	20	10	10	30	50	Industries des communications et autres services publics	44
175	180	155	95	370	485	Industries du commerce de gros et de détail	45
35	20	15	10	85	105	Industries des intermédiaires financiers, des assurances et des services immobiliers	46
60	65	40	25	65	50	Industries des services aux entreprises	47
95	80	40	15	85	85	Industries des services gouvernementaux (38)	48
175	60	20	15	120	140	Industries des services d'enseignement	49
225	95	75	45	195	165	Industries des services de soins de santé et des services sociaux (38)	50
115	125	185	50	80	155	Industries de l'hébergement et de la restauration	51
105	85	100	25	125	185	Autres industries de services (38)	52

See reference material at the end of the publication. - Voir les documents de référence à la fin de la publication.

Table 1. Selected Characteristics for Census Tracts, 1996 Census - 100% Data and 20% Sample Data

No.	Characteristics	Sault Ste. Marie † CA/AR	Sault Ste. Marie 0001.01	Sault Ste. Marie 0001.02 †	Sault Ste. Marie 0002	Sault Ste. Marie 0003	Sault Ste. Marie 0004
POPULATION CHARACTERISTICS							
by class of worker							
1	Class of worker - Not applicable (35)	1,720	65	50	70	75	40
2	All classes of worker (36)	38,310	2,795	1,420	1,095	2,165	2,365
3	Paid workers	36,235	2,700	1,345	1,035	2,045	2,140
4	Employees	35,270	2,650	1,270	1,005	1,980	2,035
5	Self-employed (incorporated)	965	55	75	30	60	100
6	Self-employed (unincorporated)	2,000	95	75	60	105	225
7	Unpaid family workers	75	-	-	-	10	-
by occupation broad groups							
8	Male labour force 15 years and over	21,150	1,510	780	615	1,140	1,230
9	Occupation - Not applicable (35)	745	35	20	20	20	20
10	All occupations (36)	20,405	1,475	760	595	1,115	1,210
11	A Management occupations	1,675	150	95	65	115	155
12	B Business, finance and administrative occupations	1,715	165	90	65	110	150
13	C Natural and applied sciences and related occupations	1,530	170	60	15	90	105
14	D Health occupations	410	25	20	-	15	85
15	E Occupations in social science, education, government service and religion	1,225	115	25	20	80	195
16	F Occupations in art, culture, recreation and sport	375	20	20	-	10	30
17	G Sales and service occupations	4,400	350	165	115	310	210
18	H Trades, transport and equipment operators and related occupations	5,940	325	200	225	245	170
19	I Occupations unique to primary industry	475	35	25	-	15	30
20	J Occupations unique to processing, manufacturing and utilities	2,650	120	70	80	110	75
21	Female labour force 15 years and over	18,880	1,355	695	550	1,105	1,175
22	Occupation - Not applicable (35)	975	35	30	50	55	20
23	All occupations (36)	17,905	1,320	660	500	1,050	1,155
24	A Management occupations	970	90	15	45	85	95
25	B Business, finance and administrative occupations	4,560	360	205	150	265	320
26	C Natural and applied sciences and related occupations	295	30	15	-	10	30
27	D Health occupations	1,735	160	90	70	110	120
28	E Occupations in social science, education, government service and religion	1,800	115	70	45	125	190
29	F Occupations in art, culture, recreation and sport	445	30	35	20	30	30
30	G Sales and service occupations	7,380	485	205	170	410	340
31	H Trades, transport and equipment operators and related occupations	375	30	15	-	15	10
32	I Occupations unique to primary industry	150	-	-	-	10	10
33	J Occupations unique to processing, manufacturing and utilities	205	15	-	-	-	-
34	Total employed labour force 15 years and over	34,855	2,560	1,310	990	2,015	2,255
by place of work							
35	Males	18,430	1,385	675	510	1,020	1,165
36	Usual place of work	16,325	1,290	610	435	915	1,050
37	At home	635	30	45	15	20	25
38	Outside Canada	115	-	-	-	10	10
39	No fixed workplace	1,355	65	20	55	70	85
40	Females	16,425	1,175	635	475	990	1,090
41	Usual place of work	14,800	1,080	560	455	885	965
42	At home	905	35	45	20	45	65
43	Outside Canada	160	10	10	-	10	10
44	No fixed workplace	560	50	15	-	50	45

See reference material at the end of the publication. - Voir les documents de référence à la fin de la publication.

Tableau 1. Certaines caractéristiques des secteurs de recensement, recensement de 1996 - Données intégrales et données-échantillon (20 %)

Sault Ste. Marie 0005	Sault Ste. Marie 0006	Sault Ste. Marie 0007	Sault Ste. Marie 0008	Sault Ste. Marie 0009	Sault Ste. Marie 0010	Caractéristiques	N°
CARACTÉRISTIQUES DE LA POPULATION							
selon la catégorie de travailleur(euse)							
Catégorie de travailleur(euse)s -							
35	130	115	70	20	100	Sans objet (35)	1
1,340	960	970	515	1,670	2,030	Toutes les catégories de travailleur(euse)s (36)	2
1,225	920	925	490	1,575	1,975	Travailleur(euse)s rémunéré(e)s	3
1,185	905	925	475	1,530	1,945	Employé(e)s	4
40	10	-	10	45	30	Travailleur(euse)s autonomes (entreprise constituée en société)	5
110	45	45	20	90	55	Travailleur(euse)s autonomes (entreprise non constituée en société)	6
-	-	-	-	-	-	Travailleur(euse)s familiaux (familiales) non rémunéré(e)s	7
selon les grandes catégories professionnelles							
720	660	600	330	925	1,140	Population active masculine de 15 ans et plus	8
25	80	70	50	10	35	Profession - Sans objet (35)	9
695	585	525	275	910	1,105	Toutes les professions (36)	10
90	20	20	30	95	55	A Gestion	11
50	40	20	-	45	105	B Affaires, finance et administration	12
80	35	20	10	75	65	C Sciences naturelles et appliquées et professions apparentées	13
30	10	-	-	15	-	D Secteur de la santé	14
70	15	10	10	50	50	E Sciences sociales, enseignement, administration publique et religion	15
15	10	10	-	10	10	F Arts, culture, sports et loisirs	16
145	185	135	40	175	230	G Ventes et services	17
125	175	210	140	335	350	H Métiers, transport et machinerie	18
15	25	10	10	10	25	I Professions propres au secteur primaire	19
75	65	85	45	105	210	J Transformation, fabrication et services d'utilité publique	20
660	430	485	255	765	990	Population active féminine de 15 ans et plus	21
15	55	40	20	10	65	Profession - Sans objet (35)	22
640	380	445	230	760	920	Toutes les professions (36)	23
25	-	10	20	55	45	A Gestion	24
115	95	80	60	190	260	B Affaires, finance et administration	25
25	15	-	25	10	-	C Sciences naturelles et appliquées et professions apparentées	26
100	40	25	15	65	55	D Secteur de la santé	27
100	25	20	-	50	90	E Sciences sociales, enseignement, administration publique et religion	28
40	10	10	-	10	10	F Arts, culture, sports et loisirs	29
200	170	270	90	350	420	G Ventes et services	30
10	15	10	15	-	25	H Métiers, transport et machinerie	31
10	-	10	-	20	10	I Professions propres au secteur primaire	32
10	10	10	-	10	-	J Transformation, fabrication et services d'utilité publique	33
1,245	775	785	445	1,600	1,920	Population active occupée totale de 15 ans et plus	34
selon le lieu de travail							
640	455	415	240	875	1,035	Hommes	35
560	365	350	225	780	965	Lieu de travail habituel	36
35	15	10	-	40	15	À domicile	37
10	-	15	-	-	10	En dehors du Canada	38
30	75	35	10	50	50	Sans adresse de travail fixe	39
610	325	375	205	720	885	Femmes	40
515	285	330	185	615	830	Lieu de travail habituel	41
55	20	20	10	55	20	À domicile	42
-	10	10	-	15	-	En dehors du Canada	43
35	10	10	10	40	20	Sans adresse de travail fixe	44

See reference material at the end of the publication. - Voir les documents de référence à la fin de la publication.

Table 1. Selected Characteristics for Census Tracts, 1996 Census - 100% Data and 20% Sample Data

No.	Characteristics	Sault Ste. Marie †	Sault Ste. Marie 0001.01	Sault Ste. Marie 0001.02 †	Sault Ste. Marie 0002	Sault Ste. Marie 0003	Sault Ste. Marie 0004
		CA/AR					
POPULATION CHARACTERISTICS							
Total employed labour force 15 years and over with usual place of work or no fixed workplace							
1	by mode of transportation	33,040	2,490	1,205	955	1,930	2,150
2	Males	17,680	1,355	625	495	990	1,135
3	Car, truck, van, as driver	14,890	1,170	510	445	790	1,020
4	Car, truck, van, as passenger	975	105	50	30	65	65
5	Public transit	500	45	35	10	50	10
6	Walked to work	985	20	10	-	55	20
7	Other method	325	20	15	10	30	15
8	Females	15,360	1,130	580	460	940	1,015
9	Car, truck, van, as driver	11,635	885	425	340	725	805
10	Car, truck, van, as passenger	1,785	175	100	100	95	80
11	Public transit	520	30	20	10	35	50
12	Walked to work	1,205	25	20	-	55	45
13	Other method	215	10	20	-	30	25
1996 INCOME CHARACTERISTICS							
Total income of population 15 years and over							
by sex and total income groups							
14	Total income of males 15 years and over	31,855	1,855	1,015	910	1,620	1,850
15	Without income	1,385	140	50	20	75	85
16	With income	30,470	1,710	960	885	1,545	1,765
17	Under \$1,000 (39)	1,705	95	55	40	100	60
18	\$ 1,000 - \$ 2,999	1,430	125	20	15	55	110
19	\$ 3,000 - \$ 4,999	950	35	25	25	50	40
20	\$ 5,000 - \$ 6,999	1,070	50	25	30	40	70
21	\$ 7,000 - \$ 9,999	1,595	65	45	85	85	35
22	\$10,000 - \$11,999	1,290	35	30	55	50	90
23	\$12,000 - \$14,999	1,540	30	65	25	85	45
24	\$15,000 - \$19,999	2,390	95	75	50	170	45
25	\$20,000 - \$24,999	2,130	80	30	40	85	65
26	\$25,000 - \$29,999	2,325	100	65	85	95	145
27	\$30,000 - \$34,999	1,920	65	65	80	90	65
28	\$35,000 - \$39,999	2,050	125	100	75	85	105
29	\$40,000 - \$44,999	2,275	165	100	60	125	75
30	\$45,000 - \$49,999	2,110	155	70	60	85	230
31	\$50,000 - \$59,999	2,825	225	65	90	180	140
32	\$60,000 and over	2,850	255	125	65	165	435
33	Average income \$ (40)	31,259	36,742	32,307	29,461	29,899	48,147
34	Median income \$ (40)	27,403	37,425	32,084	29,738	26,714	39,611
35	Standard error of average income \$ (40)	365	1,697	1,376	1,362	1,111	2,887
36	Total income of females 15 years and over	34,470	1,940	1,065	895	1,850	1,955
37	Without income	3,650	230	100	100	95	165
38	With income	30,815	1,715	965	795	1,755	1,790
39	Under \$1,000 (39)	1,970	105	55	65	115	105
40	\$ 1,000 - \$ 2,999	2,300	110	90	45	180	125
41	\$ 3,000 - \$ 4,999	1,865	115	35	55	135	105
42	\$ 5,000 - \$ 6,999	1,960	135	35	75	110	120
43	\$ 7,000 - \$ 9,999	3,245	195	115	110	150	145
44	\$10,000 - \$11,999	2,425	75	70	15	110	125
45	\$12,000 - \$14,999	3,110	95	75	80	160	100
46	\$15,000 - \$19,999	3,590	165	95	75	235	150
47	\$20,000 - \$24,999	2,530	160	110	55	90	125
48	\$25,000 - \$29,999	1,905	145	65	65	85	90
49	\$30,000 - \$34,999	1,850	125	30	40	105	150
50	\$35,000 - \$39,999	990	65	25	30	75	65
51	\$40,000 - \$44,999	940	70	30	30	70	90
52	\$45,000 - \$49,999	485	10	30	10	50	45
53	\$50,000 - \$59,999	830	100	55	25	35	120
54	\$60,000 and over	820	35	40	15	50	120
55	Average income \$ (40)	17,913	19,529	20,691	16,729	17,839	23,374
56	Median income \$ (40)	13,239	16,160	15,509	12,187	13,134	16,059
57	Standard error of average income \$ (40)	188	800	1,204	1,050	792	1,065
by composition of total income							
58	Total - Composition of total income % (41)	100.0	100.0	100.0	100.0	100.0	100.0
59	Employment income %	71.2	85.0	80.1	72.4	72.3	76.2
60	Government transfer payments %	16.5	9.4	12.9	16.8	14.3	8.0
61	Other %	12.3	5.6	7.0	10.8	13.3	15.8

See reference material at the end of the publication. - Voir les documents de référence à la fin de la publication.

Tableau 1. Certaines caractéristiques des secteurs de recensement, recensement de 1996 - Données intégrales et données-échantillon (20 %)

Sault Ste. Marie 0005	Sault Ste. Marie 0006	Sault Ste. Marie 0007	Sault Ste. Marie 0008	Sault Ste. Marie 0009	Sault Ste. Marie 0010	Caractéristiques	N°
CARACTÉRISTIQUES DE LA POPULATION							
Population active occupée totale de 15 ans et plus ayant un lieu de travail habituel ou sans adresse de travail fixe							1
1,145	730	730	430	1,485	1,870		
selon le mode de transport							
595	440	390	235	835	1,015	Hommes	2
430	235	260	190	790	885	Automobile, camion ou fourgonnette, en tant que conducteur	3
25	25	35	15	20	50	Automobile, camion ou fourgonnette, en tant que passager	4
15	40	25	10	-	45	Transport en commun	5
90	110	70	25	25	20	À pied	6
25	25	-	-	-	-	Autre moyen	7
550	295	340	195	650	855	Femmes	8
345	130	170	145	600	700	Automobile, camion ou fourgonnette, en tant que conductrice	9
50	25	45	10	35	105	Automobile, camion ou fourgonnette, en tant que passagère	10
15	30	35	10	15	35	Transport en commun	11
140	105	75	25	-	15	À pied	12
-	-	10	-	-	-	Autre moyen	13
CARACTÉRISTIQUES DU REVENU DE 1996							
Revenu total de la population de 15 ans et plus selon le sexe et les tranches de revenu total							
Revenu total des hommes de 15 ans et plus .							14
1,095	1,225	1,070	585	1,330	1,620	Sans revenu	15
35	20	75	20	50	110	Avec un revenu	16
1,055	1,205	990	560	1,285	1,510	Moins de 1 000 \$ (39)	17
50	125	65	20	80	40	1 000 \$ - 2 999 \$	18
55	50	55	15	55	90	3 000 \$ - 4 999 \$	19
25	70	50	10	45	35	5 000 \$ - 6 999 \$	20
15	65	40	65	45	50	7 000 \$ - 9 999 \$	21
40	140	105	10	50	50	10 000 \$ - 11 999 \$	22
40	140	80	40	35	15	12 000 \$ - 14 999 \$	23
40	120	90	35	45	75	15 000 \$ - 19 999 \$	24
75	125	65	50	85	110	20 000 \$ - 24 999 \$	25
50	70	80	80	85	145	25 000 \$ - 29 999 \$	26
100	45	90	35	80	180	30 000 \$ - 34 999 \$	27
95	80	40	20	55	115	35 000 \$ - 39 999 \$	28
40	35	85	50	65	110	40 000 \$ - 44 999 \$	29
95	45	55	45	110	115	45 000 \$ - 49 999 \$	30
45	30	25	35	75	135	50 000 \$ - 59 999 \$	31
140	40	25	20	140	190	60 000 \$ et plus	32
150	30	25	20	225	40	Revenu moyen \$ (40)	33
38,029	17,928	20,704	24,711	34,056	29,696	Revenu médian \$ (40)	34
31,529	12,313	15,607	23,198	33,523	28,647	Erreur type du revenu moyen \$ (40)	35
2,214	890	1,048	1,506	1,417	958	Revenu total des femmes de 15 ans et plus	36
1,350	1,460	1,005	515	1,270	1,680	Sans revenu	37
105	95	110	90	155	225	Avec un revenu	38
1,245	1,360	890	425	1,115	1,455	Moins de 1 000 \$ (39)	39
40	40	55	10	115	90	1 000 \$ - 2 999 \$	40
105	55	75	40	115	145	3 000 \$ - 4 999 \$	41
40	60	55	20	110	115	5 000 \$ - 6 999 \$	42
70	45	95	35	65	55	7 000 \$ - 9 999 \$	43
85	145	140	60	115	135	10 000 \$ - 11 999 \$	44
75	260	80	20	65	70	12 000 \$ - 14 999 \$	45
150	280	130	65	110	185	15 000 \$ - 19 999 \$	46
120	160	95	70	75	140	20 000 \$ - 24 999 \$	47
135	135	70	30	110	165	25 000 \$ - 29 999 \$	48
100	55	35	40	65	95	30 000 \$ - 34 999 \$	49
85	30	20	15	40	100	35 000 \$ - 39 999 \$	50
40	15	15	15	15	60	40 000 \$ - 44 999 \$	51
60	30	10	-	25	25	45 000 \$ - 49 999 \$	52
-	10	10	-	25	15	50 000 \$ - 59 999 \$	53
85	10	20	-	40	30	60 000 \$ et plus	54
50	25	-	-	15	30	Revenu moyen \$ (40)	55
22,419	15,724	12,940	14,429	15,583	17,064	Revenu médian \$ (40)	56
18,145	12,539	11,213	12,827	11,321	13,601	Erreur type du revenu moyen \$ (40)	57
1,122	735	767	1,022	902	779		
selon la composition du revenu total							
100.0	100.0	100.0	100.0	100.0	100.0	Total - Composition du revenu total % (41) ...	58
62.4	45.5	57.7	60.7	81.5	75.6	Revenu d'emploi %	59
15.0	40.4	30.3	26.8	9.7	16.0	Transferts gouvernementaux %	60
22.6	14.0	12.0	12.5	8.8	8.3	Autres %	61

See reference material at the end of the publication. - Voir les documents de référence à la fin de la publication.

Table 1. Selected Characteristics for Census Tracts, 1996 Census - 100% Data and 20% Sample Data

No.	Characteristics	Sault Ste. Marie	Sault Ste. Marie	Sault Ste. Marie	Sault Ste. Marie	Sault Ste. Marie	Sault Ste. Marie
		† CA/AR	0001.01	0001.02 †	0002	0003	0004
1996 INCOME CHARACTERISTICS							
Employment income of population 15 years and over by sex and work activity							
1	Males - worked full-year, full-time (42)	12,135	930	470	345	645	795
2	Average employment income \$	45,340	47,369	43,828	43,114	43,082	64,925
3	Standard error of average employment income \$	644	2,031	1,655	1,668	1,404	4,968
4	Males - worked part-year or part-time (43)	8,640	510	305	245	450	440
5	Average employment income \$	17,993	21,592	14,227	17,485	15,396	29,902
6	Standard error of average employment income \$	548	3,545	1,665	2,279	1,581	4,272
7	Females - worked full-year, full-time (42)	7,230	505	290	235	480	475
8	Average employment income \$	31,401	35,138	33,221	26,027	32,039	40,849
9	Standard error of average employment income \$	426	1,225	2,138	1,822	1,561	2,042
10	Females - worked part-year or part-time (43)	10,970	890	420	295	605	705
11	Average employment income \$	11,443	9,777	14,168	10,593	9,329	15,832
12	Standard error of average employment income \$	243	712	1,456	1,461	873	1,517
Total income of census families by family income groups							
13	Census family income of all families	23,680	1,490	755	655	1,340	1,385
14	Under \$10,000	1,535	85	30	20	125	15
15	\$ 10,000 - \$ 19,999	2,495	65	65	90	115	40
16	\$ 20,000 - \$ 29,999	2,855	130	95	55	195	115
17	\$ 30,000 - \$ 39,999	2,610	135	60	50	95	110
18	\$ 40,000 - \$ 49,999	2,830	135	75	110	175	100
19	\$ 50,000 - \$ 59,999	2,750	230	90	80	140	145
20	\$ 60,000 - \$ 69,999	2,525	195	90	85	145	165
21	\$ 70,000 - \$ 79,999	1,745	130	80	40	115	105
22	\$ 80,000 - \$ 89,999	1,335	120	20	65	55	125
23	\$ 90,000 - \$ 99,999	1,030	125	55	40	55	65
24	\$100,000 and over	1,970	135	85	10	120	395
25	Average family income \$	53,441	61,179	57,169	51,452	50,800	84,783
26	Median family income \$	47,948	58,643	56,471	49,913	46,510	69,504
27	Standard error of average family income \$	544	2,135	2,427	2,105	1,783	3,855
Incidence of low income (44)							
28	Total - Economic families	23,965	1,485	760	630	1,355	1,390
29	Low income	3,925	190	115	90	250	50
30	Incidence of low income % (45)	16.4	12.8	15.1	14.7	18.7	3.7
31	Total - Unattached individuals 15 years and over	9,635	145	290	210	370	320
32	Low income	4,410	30	135	70	140	125
33	Incidence of low income % (45)	45.8	22.5	46.9	32.6	38.0	39.6
34	Total - Population in private households	82,435	5,235	2,650	2,220	4,475	4,630
35	Low income	15,760	710	490	315	770	290
36	Incidence of low income % (45)	19.1	13.6	18.4	14.2	17.2	6.2
Total income of private households by household income groups							
37	Household income of all private households ..	32,295	1,595	990	790	1,705	1,650
38	Under \$10,000	2,790	85	65	30	205	15
39	\$ 10,000 - \$ 19,999	5,855	90	125	115	235	140
40	\$ 20,000 - \$ 29,999	4,100	155	150	85	250	170
41	\$ 30,000 - \$ 39,999	3,495	125	100	95	140	130
42	\$ 40,000 - \$ 49,999	3,510	155	95	120	195	130
43	\$ 50,000 - \$ 59,999	3,105	240	90	80	155	160
44	\$ 60,000 - \$ 69,999	2,805	215	90	85	150	175
45	\$ 70,000 - \$ 79,999	1,880	130	95	40	120	130
46	\$ 80,000 - \$ 89,999	1,420	110	25	70	60	135
47	\$ 90,000 - \$ 99,999	1,135	140	65	40	70	60
48	\$100,000 and over	2,195	145	95	30	125	400
49	Average household income \$	46,523	60,399	51,351	49,632	45,485	76,833
50	Median household income \$	39,737	58,359	47,971	44,532	40,976	64,918
51	Standard error of average household income \$	448	2,042	2,208	2,128	1,613	3,472

See reference material at the end of the publication. - Voir les documents de référence à la fin de la publication.

Tableau 1. Certaines caractéristiques des secteurs de recensement, recensement de 1996 - Données intégrales et données-échantillon (20 %)

Sault Ste. Marie 0005	Sault Ste. Marie 0006	Sault Ste. Marie 0007	Sault Ste. Marie 0008	Sault Ste. Marie 0009	Sault Ste. Marie 0010	Caractéristiques	N°
CARACTÉRISTIQUES DU REVENU DE 1996							
Population de 15 ans et plus ayant un revenu d'emploi selon le sexe et le travail							
Hommes ayant travaillé toute l'année à plein temps (42)							1
370	200	270	155	605	715	Revenu moyen d'emploi \$	2
47,771	30,147	35,024	38,084	44,862	39,936		
3,279	2,132	1,730	1,793	1,431	1,112	Erreur type du revenu moyen d'emploi \$...	3
Hommes ayant travaillé une partie de l'année ou à temps partiel (43)							4
350	355	265	145	370	390	Revenu moyen d'emploi \$	5
26,149	14,421	11,434	19,018	23,374	14,516		
4,244	1,541	1,396	2,929	3,201	1,714	Erreur type du revenu moyen d'emploi \$...	6
Femmes ayant travaillé toute l'année à plein temps (42)							7
280	180	160	90	305	335	Revenu moyen d'emploi \$	8
32,969	27,270	23,458	22,700	28,207	30,923		
1,976	3,765	2,662	2,267	1,825	1,771	Erreur type du revenu moyen d'emploi \$...	9
Femmes ayant travaillé une partie de l'année ou à temps partiel (43)							10
395	215	240	150	415	595	Revenu moyen d'emploi \$	11
14,530	11,622	8,183	8,087	10,102	12,570		
2,248	2,216	960	1,474	1,053	955	Erreur type du revenu moyen d'emploi \$...	12
Revenu total des familles de recensement selon les tranches de revenu de la famille							
Revenu de la famille de recensement de toutes les familles							13
735	590	665	385	955	1,215	Moins de 10 000 \$	14
35	55	115	35	35	60	10 000 \$ - 19 999 \$	15
30	145	200	70	60	75	20 000 \$ - 29 999 \$	16
85	125	95	70	70	135	30 000 \$ - 39 999 \$	17
80	70	45	60	65	190	40 000 \$ - 49 999 \$	18
85	60	35	25	120	165	50 000 \$ - 59 999 \$	19
130	20	65	30	140	165	60 000 \$ - 69 999 \$	20
80	35	40	30	140	175	70 000 \$ - 79 999 \$	21
70	30	25	35	85	85	80 000 \$ - 89 999 \$	22
40	20	-	-	80	50	90 000 \$ - 99 999 \$	23
25	10	25	10	75	45	100 000 \$ et plus	24
80	20	20	10	80	60	Revenu moyen des familles \$	25
61,534	35,896	32,441	40,168	60,072	50,545	Revenu médian des familles \$	26
52,935	24,662	22,265	33,024	58,739	49,222	Erreur type du revenu moyen des familles \$..	27
3,766	2,445	2,207	2,564	1,962	1,570		
Fréquence des unités à faible revenu (44)							
Total - Familles économiques							28
765	610	680	400	955	1,240	Faible revenu	29
95	195	345	120	60	185	Fréquence des unités à faible revenu %(45) ..	30
12.3	32.1	50.2	30.4	6.7	15.0	Total - Personnes hors famille économique de 15 ans et plus	31
680	1,305	630	185	165	270	Faible revenu	32
230	840	425	80	80	80	Fréquence des unités à faible revenu %(45) ..	33
33.7	64.5	67.9	42.7	48.5	29.6	Total - Population dans les ménages privés ..	34
2,790	2,870	2,535	1,395	3,240	4,260	Faible revenu	35
470	1,360	1,345	460	250	725	Fréquence des unités à faible revenu %(45) ..	36
16.8	47.4	53.1	32.8	7.8	17.0		
Revenu total des ménages privés selon les tranches de revenu du ménage							
Revenu du ménage de tous les ménages privés							37
1,375	1,790	1,250	520	1,105	1,450	Moins de 10 000 \$	38
85	285	310	35	85	75	10 000 \$ - 19 999 \$	39
220	835	425	120	95	150	20 000 \$ - 29 999 \$	40
225	240	170	110	90	195	30 000 \$ - 39 999 \$	41
150	135	100	70	75	225	40 000 \$ - 49 999 \$	42
130	105	45	45	130	165	50 000 \$ - 59 999 \$	43
160	70	65	30	140	180	60 000 \$ - 69 999 \$	44
125	40	70	25	155	190	70 000 \$ - 79 999 \$	45
80	20	15	35	95	85	80 000 \$ - 89 999 \$	46
50	15	-	10	80	45	90 000 \$ - 99 999 \$	47
45	15	20	10	75	60	100 000 \$ et plus	48
100	20	30	35	80	75	Revenu moyen des ménages \$	49
49,138	23,437	25,380	38,628	55,323	47,995	Revenu médian des ménages \$	50
40,416	15,950	15,693	28,520	55,613	46,210		
2,434	1,105	1,398	2,481	1,938	1,472	Erreur type du revenu moyen des ménages \$..	51

See reference material at the end of the publication. - Voir les documents de référence à la fin de la publication.

Table 1. Selected Characteristics for Census Tracts, 1996 Census - 100% Data and 20% Sample Data

No.	Characteristics	Sault Ste. Marie †	Sault Ste. Marie 0001.01	Sault Ste. Marie 0001.02 †	Sault Ste. Marie 0002	Sault Ste. Marie 0003	Sault Ste. Marie 0004
		CA/AR					
	DWELLING AND HOUSEHOLD CHARACTERISTICS						
1	Total number of occupied private dwellings	32,295	1,595	995	790	1,705	1,650
2	by tenure						
3	Owned	21,750	1,355	590	655	1,090	1,525
4	Rented	10,545	240	400	140	615	125
	Band housing	-	-	-	-	-	-
	by structural type of dwelling						
5	Single-detached house	21,655	1,225	610	650	980	1,580
6	Semi-detached house	1,580	265	10	30	130	-
7	Row house	740	100	15	-	15	-
8	Apartment, detached duplex	1,570	10	20	25	45	25
9	Apartment building, five or more storeys	1,845	-	-	-	-	-
10	Apartment building, less than five storeys	4,795	-	330	75	535	40
11	Other single attached house	100	-	-	10	-	-
12	Movable dwelling (46)	10	-	-	-	-	-
	by condition of dwelling						
13	Regular maintenance only	21,030	1,045	625	530	1,250	1,145
14	Minor repairs	8,755	480	290	215	360	435
15	Major repairs	2,510	70	80	50	95	65
	by period of construction						
16	Before 1946	5,580	-	25	35	20	65
17	1946 - 1960	7,745	60	115	275	380	585
18	1961 - 1970	6,350	285	115	250	475	380
19	1971 - 1980	7,050	785	470	155	420	410
20	1981 - 1990	4,130	410	220	55	355	195
21	1991 - 1996 (47)	1,440	55	50	20	60	10
22	Average number of rooms per dwelling	6.3	7.5	6.4	6.8	6.5	7.8
23	Average number of bedrooms per dwelling (48)	2.7	3.2	2.7	2.9	2.8	3.1
24	Average value of dwelling \$	117,563	115,155	140,354	102,423	120,205	152,021
25	Total number of private households	32,295	1,595	995	795	1,705	1,650
	by size of household						
26	1 person	7,735	110	195	135	330	245
27	2 persons	10,545	395	335	250	605	590
28	3 persons	5,755	355	185	170	315	270
29	4-5 persons	7,640	680	250	220	420	490
30	6 or more persons	615	50	25	20	35	45
	by household type						
31	One family households	23,215	1,450	755	605	1,315	1,375
32	Multiple-family households	225	20	-	20	15	10
33	Non-family households	8,850	120	235	165	375	265
34	Number of persons in private households	82,480	5,235	2,650	2,220	4,475	4,630
35	Average number of persons per household	2.6	3.3	2.7	2.8	2.6	2.8
36	Average number of persons per room	0.4	0.4	0.4	0.4	0.4	0.4
	Tenant one-family households without additional persons (49)	5,040	205	215	80	380	75
38	Average gross rent \$ (50)	548	615	504	659	590	617
39	Gross rent >= 30% of household income (50)	5,225	95	175	60	335	30
40	Owner one-family households without additional persons (51)	16,600	1,175	480	485	895	1,230
41	Average owner's major payments \$ (52)	624	746	751	618	656	706
42	Owner's payments >=30% of household income (52)	2,765	170	45	80	135	130
	CENSUS FAMILY CHARACTERISTICS						
43	Total number of census families in private households	23,680	1,495	755	655	1,340	1,385
	by size of census family						
44	2 persons	10,780	430	320	280	610	625
45	3 persons	5,260	370	180	150	295	260
46	4 persons	5,515	495	180	180	310	335
47	5 or more persons	2,125	200	80	45	120	170

See reference material at the end of the publication. - Voir les documents de référence à la fin de la publication.

Tableau 1. Certaines caractéristiques des secteurs de recensement, recensement de 1996 - Données intégrales et données-échantillon (20 %)

Sault Ste. Marie 0005	Sault Ste. Marie 0006	Sault Ste. Marie 0007	Sault Ste. Marie 0008	Sault Ste. Marie 0009	Sault Ste. Marie 0010	Caractéristiques	N°
						CARACTÉRISTIQUES DES LOGEMENTS ET DES MÉNAGES	
1,370	1,795	1,255	515	1,105	1,450	Nombre total de logements privés occupés .. selon le mode d'occupation	1
790	290	405	405	1,005	1,100	Possédés	2
590	1,505	845	115	95	355	Loués	3
-	-	-	-	-	-	Logements de bande	4
						selon le type de construction résidentielle	
710	310	440	430	1,075	955	Maison individuelle non attenante	5
15	45	50	20	-	275	Maison jumelée	6
15	10	-	-	-	120	Maison en rangée	7
90	270	310	20	15	15	Appartement, duplex non attenant	8
310	700	90	-	-	-	Appartement, immeuble de cinq étages ou plus	9
230	445	355	45	-	80	Appartement, immeuble de moins de cinq étages	10
-	10	-	-	-	-	Autre maison individuelle attenante	11
-	-	-	-	-	-	Habitation mobile (46)	12
						selon l'état du logement	
890	1,190	530	250	705	1,005	Entretien régulier seulement	13
345	410	555	205	315	370	Réparations mineures	14
135	190	170	70	85	75	Réparations majeures	15
						selon la période de construction	
570	800	875	205	65	95	Avant 1946	16
375	255	180	160	305	270	1946-1960	17
190	90	35	80	220	385	1961-1970	18
150	205	135	70	235	535	1971-1980	19
75	380	25	-	210	85	1981-1990	20
10	60	-	-	70	85	1991-1996 (47)	21
5.7	4.3	5.1	6.2	7.3	6.8	Nombre moyen de pièces par logement	22
2.3	1.5	2.0	2.6	3.0	3.0	Nombre moyen de chambres à coucher par logement (48)	23
113,673	165,351	70,102	76,075	148,529	95,576	Valeur moyenne du logement \$	24
1,375	1,795	1,255	520	1,105	1,455	Nombre total de logements privés	25
						selon la taille du ménage	
565	1,100	530	110	145	190	1 personne	26
455	470	395	155	325	425	2 personnes	27
170	120	175	110	235	330	3 personnes	28
170	95	150	155	345	470	4-5 personnes	29
10	10	10	-	45	30	6 personnes ou plus	30
						selon le genre de ménage	
740	550	630	385	940	1,180	Ménages unifamiliaux	31
-	20	20	-	-	15	Ménages multifamiliaux	32
635	1,220	605	135	155	255	Ménages non familiaux	33
2,790	2,875	2,530	1,390	3,260	4,260	Nombre de personnes dans les ménages privés	34
2.0	1.6	2.0	2.7	3.0	2.9	Nombre moyen de personnes par ménage	35
0.4	0.4	0.4	0.4	0.4	0.4	Nombre moyen de personnes par pièce	36
						Ménages unifamiliaux locataires	
145	360	355	80	75	240	sans autres personnes (49)	37
614	474	489	556	699	559	Loyer brut moyen \$ (50)	38
305	865	545	85	45	130	Loyer brut >= 30% du revenu du ménage (50)	39
530	150	245	230	810	845	Ménages unifamiliaux propriétaires sans autres personnes (51)	40
639	506	574	485	736	610	Principales dépenses de propriété moyennes \$ (52)	41
115	75	85	50	175	105	Principales dépenses de propriété >=30 % du revenu du ménage (52)	42
						CARACTÉRISTIQUES DES FAMILLES DE RECENSEMENT	
735	590	665	385	955	1,210	Nombre total de familles de recensement dans les ménages privés	43
						selon la taille de la famille de recensement	
430	415	370	165	360	440	2 personnes	44
135	80	155	95	215	305	3 personnes	45
120	70	105	90	270	325	4 personnes	46
50	20	35	35	115	140	5 personnes ou plus	47

See reference material at the end of the publication. - Voir les documents de référence à la fin de la publication.

Table 1. Selected Characteristics for Census Tracts, 1996 Census - 100% Data and 20% Sample Data

No.	Characteristics	Sault Ste. Marie †	Sault Ste. Marie 0001.01	Sault Ste. Marie 0001.02 †	Sault Ste. Marie 0002	Sault Ste. Marie 0003	Sault Ste. Marie 0004
		CA/AR					
CENSUS FAMILY CHARACTERISTICS							
by family structure and presence of never-married sons and/or daughters at home							
1	Total husband-wife families	19,550	1,240	640	580	1,045	1,275
2	Total families of now-married couples	17,860	1,155	580	525	940	1,225
3	Without sons and/or daughters at home ..	7,390	300	215	200	385	540
4	With sons and/or daughters at home	10,465	855	360	325	555	685
5	1 son or daughter	3,635	250	140	105	170	210
6	2 sons and/or daughters	4,950	435	170	175	285	315
7	3 or more sons and/or daughters	1,890	170	55	45	100	165
8	Total families of common-law couples	1,690	85	65	55	95	45
9	Without sons and/or daughters at home ..	910	30	30	35	35	30
10	With sons and/or daughters at home	785	60	35	20	60	15
11	1 son or daughter	420	20	15	20	35	10
12	2 sons and/or daughters	255	15	10	-	-	10
13	3 or more sons and/or daughters	110	15	10	-	20	-
14	Total lone-parent families	4,135	250	110	70	300	110
15	Male parent	645	45	10	15	30	20
16	1 son or daughter	395	20	-	15	25	-
17	2 sons and/or daughters	190	15	10	-	10	10
18	3 or more sons and/or daughters	55	10	-	-	-	-
19	Female parent	3,490	205	105	55	270	90
20	1 son or daughter	2,085	80	70	30	165	40
21	2 sons and/or daughters	1,015	80	10	25	85	35
22	3 or more sons and/or daughters	385	50	20	-	20	15
23	Total number of never-married sons and/or daughters at home	27,290	2,265	905	730	1,630	1,595
by age groups							
24	Under 6 years	5,900	450	230	160	395	210
25	6-14 years	10,060	955	335	255	610	620
26	15-17 years	3,560	335	115	90	190	260
27	18-24 years	5,460	445	175	150	340	385
28	25 years and over	2,310	85	45	70	90	115
29	Average number of never-married sons and/or daughters at home per census family (53)	1.2	1.5	1.2	1.1	1.2	1.1
30	Total number of persons in private households	82,480	5,235	2,655	2,220	4,480	4,630
by census family status and living arrangements							
31	Number of non-family persons	11,960	235	355	250	465	380
32	Living with relatives (54)	2,280	95	60	40	90	55
33	Living with non-relatives only	1,945	35	100	80	40	75
34	Living alone	7,740	105	190	130	330	245
35	Number of family persons	70,520	5,000	2,300	1,970	4,010	4,255
36	Average number of persons per census family	3.0	3.4	3.0	3.0	3.0	3.1
37	Total number of persons 65 years and over ..	10,815	195	215	235	480	705
38	Number of non-family persons 65 years and over	4,070	45	55	70	170	200
39	Living with relatives (54)	635	25	20	10	15	30
40	Living with non-relatives only	80	-	20	-	-	-
41	Living alone	3,355	20	10	55	155	165
42	Number of family persons 65 years and over	6,745	145	155	160	305	500
ECONOMIC FAMILY CHARACTERISTICS							
43	Total number of economic families in private households	23,965	1,485	765	630	1,355	1,385
by size of family							
44	2 persons	10,320	405	310	240	590	585
45	3 persons	5,605	355	175	155	310	290
46	4 persons	5,555	505	185	160	325	335
47	5 or more persons	2,485	225	85	75	130	175
48	Total number of persons in economic families ..	72,800	5,090	2,360	2,010	4,105	4,310
49	Average number of persons per economic family	3.0	3.4	3.1	3.2	3.0	3.1
50	Total number of unattached individuals	9,680	140	290	205	370	320

See reference material at the end of the publication. - Voir les documents de référence à la fin de la publication.

Tableau 1. Certaines caractéristiques des secteurs de recensement, recensement de 1996 - Données intégrales et données-échantillon (20 %)

Sault Ste. Marie 0005	Sault Ste. Marie 0006	Sault Ste. Marie 0007	Sault Ste. Marie 0008	Sault Ste. Marie 0009	Sault Ste. Marie 0010	Caractéristiques	N°
						CARACTÉRISTIQUES DES FAMILLES DE RECENSEMENT	
						selon la structure de la famille et la présence de fils et/ou de filles jamais mariés à la maison	
625	420	430	275	885	1,025	Total des familles époux-épouse	1
						Total des familles comptant un couple	
560	315	325	245	830	930	actuellement marié	2
300	205	160	115	265	305	Sans fils ni fille à la maison	3
265	110	165	125	560	625	Avec fils et/ou filles à la maison	4
105	55	55	40	185	220	1 fils ou fille	5
110	45	85	55	265	275	2 fils et/ou filles	6
50	10	25	25	115	135	3 fils et/ou filles ou plus	7
						Total des familles comptant un couple	
60	105	100	30	55	90	en union libre	8
45	80	50	10	45	45	Sans fils ni fille à la maison	9
20	25	50	25	10	55	Avec fils et/ou filles à la maison	10
20	-	40	10	10	15	1 fils ou fille	11
-	15	15	10	-	35	2 fils et/ou filles	12
-	10	-	10	-	10	3 fils et/ou filles ou plus	13
110	165	235	110	75	185	Total des familles monoparentales	14
30	15	25	25	30	55	Parent de sexe masculin	15
20	15	20	-	25	45	1 fils ou fille	16
10	-	10	-	-	15	2 fils et/ou filles	17
-	-	-	10	-	-	3 fils et/ou filles ou plus	18
80	150	215	85	45	130	Parent de sexe féminin	19
65	115	140	35	20	50	1 fils ou fille	20
10	20	60	35	20	60	2 fils et/ou filles	21
10	15	15	15	-	20	3 fils et/ou filles ou plus	22
						Nombre total de fils et/ou de filles jamais mariés à la maison	23
635	455	710	485	1,200	1,585	selon les groupes d'âge	
						Moins de 6 ans	24
170	145	200	110	180	335	6-14 ans	25
215	120	255	175	455	585	15-17 ans	26
110	35	80	60	200	180	18-24 ans	27
85	55	95	90	250	390	25 ans et plus	28
45	90	80	45	115	100		
						Nombre moyen de fils et/ou de filles jamais mariés à la maison par famille de recensement (53)	29
0.9	0.8	1.1	1.3	1.3	1.3		
						Nombre total de personnes dans les ménages privés	30
2,795	2,875	2,530	1,395	3,260	4,260	selon la situation des particuliers dans la famille de recensement et la situation des particuliers dans le ménage	
						Nombre de personnes hors famille	31
800	1,410	725	255	225	435	Vivant avec des personnes apparentées (54)	32
115	105	100	65	40	165	Vivant avec des personnes non apparentées uniquement	33
120	205	100	75	35	80	Vivant seules	34
565	1,100	530	105	150	185	Nombre de membres d'une famille	35
1,995	1,465	1,805	1,140	3,035	3,825	Nombre moyen de personnes par famille de recensement	36
2.7	2.5	2.7	3.0	3.2	3.2	Nombre total de personnes de 65 ans et plus	37
585	835	340	190	240	365	Nombre de personnes hors famille de recensement de 65 ans et plus	38
310	575	160	80	50	90	Vivant avec des personnes apparentées (54)	39
25	35	30	15	20	25	Vivant avec des personnes non apparentées uniquement	40
-	10	-	10	-	-	Vivant seules	41
280	525	130	55	30	60	Nombre de membres d'une famille de 65 ans et plus	42
275	260	185	105	190	280		
						CARACTÉRISTIQUES DE LA FAMILLE ÉCONOMIQUE	
						Nombre total de familles économiques dans les ménages privés	43
765	615	680	400	955	1,240	selon la taille de la famille	
						2 personnes	44
425	415	355	170	340	415	3 personnes	45
170	100	170	105	225	320	4 personnes	46
125	70	100	80	265	335	5 personnes ou plus	47
50	30	50	45	120	160	Nombre total de personnes dans les familles économiques	48
2,110	1,570	1,900	1,210	3,075	3,990	Nombre moyen de personnes par famille économique	49
2.8	2.6	2.8	3.0	3.2	3.2	Nombre total de personnes hors famille économique	50
680	1,305	625	185	185	270		

See reference material at the end of the publication. - Voir les documents de référence à la fin de la publication.

Table 1. Selected Characteristics for Census Tracts, 1996 Census - 100% Data and 20% Sample Data

No.	Characteristics	Sault Ste. Marie 0011	Sault Ste. Marie 0012	Sault Ste. Marie 0013	Sault Ste. Marie 0014	Sault Ste. Marie 0015	Sault Ste. Marie 0016
POPULATION CHARACTERISTICS							
1	Population, 1991 (1)	5,724	3,031	2,842	3,171	6,593	7,381
2	Population, 1996 (2)	5,690	2,805	2,858	3,025	6,379	7,202
3	Population percentage change, 1991-1996	-0.6	-7.5	0.6	-4.6	-3.2	-2.4
4	Land area in square kilometres, 1996	7.72	1.11	1.09	1.42	3.70	2.95
5	Total population (100% data) (3)	5,690	2,805	2,855	3,025	6,380	7,200
by sex and age groups							
6	Male, total	2,790	1,365	1,365	1,500	3,055	3,355
7	0-4 years	220	95	100	110	175	200
8	5-9 years	190	80	105	105	170	240
9	10-14 years	205	75	95	95	200	225
10	15-19 years	220	80	80	75	185	215
11	20-24 years	205	95	85	95	210	220
12	25-29 years	180	115	90	110	210	200
13	30-34 years	210	120	120	150	225	220
14	35-39 years	220	130	115	150	250	250
15	40-44 years	220	90	95	105	215	285
16	45-49 years	195	80	65	85	210	250
17	50-54 years	175	60	55	60	165	175
18	55-59 years	170	75	55	75	175	170
19	60-64 years	125	70	60	80	175	170
20	65-69 years	110	75	80	70	195	205
21	70-74 years	80	55	75	50	145	155
22	75-79 years	30	35	40	45	70	110
23	80-84 years	25	30	30	20	45	50
24	85 years and over	10	10	5	15	30	25
25	Female, total	2,900	1,440	1,495	1,520	3,325	3,845
26	0-4 years	175	90	85	95	150	205
27	5-9 years	205	75	95	80	180	240
28	10-14 years	220	80	80	90	180	265
29	15-19 years	225	85	95	90	180	250
30	20-24 years	250	110	95	105	195	245
31	25-29 years	175	110	105	105	235	210
32	30-34 years	245	140	150	160	245	270
33	35-39 years	280	95	120	110	265	320
34	40-44 years	215	85	90	110	225	300
35	45-49 years	210	90	80	85	230	260
36	50-54 years	195	70	55	65	185	220
37	55-59 years	130	80	65	80	170	220
38	60-64 years	120	85	80	80	215	185
39	65-69 years	105	85	110	80	205	215
40	70-74 years	85	70	75	70	180	200
41	75-79 years	45	50	50	55	115	130
42	80-84 years	25	35	30	30	90	80
43	85 years and over	10	10	25	25	85	40
44	Population 15 years and over	4,485	2,315	2,295	2,450	5,320	5,825
by legal marital status							
45	Never married (single)	1,325	670	655	695	1,510	1,595
46	Legally married (and not separated)	2,595	1,175	1,145	1,265	2,735	3,060
47	Separated, but still legally married	125	90	80	80	160	195
48	Divorced	230	200	205	220	415	510
49	Widowed	210	175	210	185	500	470
50	Total population (20% sample data) (4)	5,680	2,805	2,860	3,025	6,215	7,190
by mother tongue							
51	Single responses	5,590	2,775	2,840	2,985	6,165	7,120
52	English	4,445	2,190	2,140	2,375	4,975	6,135
53	French	200	45	70	190	245	330
54	Non-official languages (5)	945	540	625	420	940	650
55	Italian	800	445	470	250	470	305
56	Finnish	55	15	15	25	80	25
57	German	10	15	25	10	30	75
58	Polish	15	35	25	10	25	55
59	Ukrainian	-	20	20	15	25	20
60	Other languages (6)	60	15	70	125	310	170
61	Multiple responses	90	30	20	40	55	70
62	English and French	10	-	10	25	15	15
63	English and non-official language	80	25	10	15	35	50
64	French and non-official language	-	-	-	-	-	-
65	English, French and non-official language ..	-	-	-	-	-	-

See reference material at the end of the publication. - Voir les documents de référence à la fin de la publication.

Tableau 1. Certaines caractéristiques des secteurs de recensement, recensement de 1996 - Données intégrales et données-échantillon (20 %)

Sault Ste. Marie 0017	Sault Ste. Marie 0018.01	Sault Ste. Marie 0018.02	Sault Ste. Marie 0101	Sault Ste. Marie 0102	Caractéristiques	N°
CARACTÉRISTIQUES DE LA POPULATION						
7,056	2,838	4,979	2,545	987	Population, 1991 (1)	1
7,362	3,084	4,953	2,594	971	Population, 1996 (2)	2
4.3	8.7	-0.5	1.9	-1.6	Variation en pourcentage de la population, 1991-1996	3
4.58	8.55	50.79	248.06	96.40	Superficie des terres en kilomètres carrés, 1996	4
7,360	3,085	4,950	2,590	975	Population totale (données intégrales) (3)	5
3,385	1,470	2,455	1,335	510	selon le sexe et les groupes d'âge	
225	95	135	80	25	Sexe masculin, total	6
265	95	140	105	35	0-4 ans	7
245	100	195	115	60	5-9 ans	8
250	95	215	125	35	10-14 ans	9
285	85	165	65	25	15-19 ans	10
175	100	110	60	15	20-24 ans	11
215	110	135	100	35	25-29 ans	12
255	130	180	120	45	30-34 ans	13
240	85	190	115	50	35-39 ans	14
230	100	200	100	40	40-44 ans	15
200	85	205	75	30	45-49 ans	16
190	95	155	65	25	50-54 ans	17
185	85	140	70	30	55-59 ans	18
185	75	75	50	25	60-64 ans	19
125	30	85	30	10	65-69 ans	20
70	35	55	20	5	70-74 ans	21
35	35	35	15	10	75-79 ans	22
20	30	35	5	5	80-84 ans	23
3,975	1,615	2,500	1,260	465	85 ans et plus	24
200	85	105	70	30	Sexe féminin, total	25
245	85	140	100	25	0-4 ans	26
270	95	180	125	25	5-9 ans	27
245	80	190	115	35	10-14 ans	28
285	75	165	60	25	15-19 ans	29
200	85	95	75	20	20-24 ans	30
280	120	170	80	35	25-29 ans	31
330	115	215	140	50	30-34 ans	32
315	100	205	115	45	35-39 ans	33
260	100	205	105	45	40-44 ans	34
255	90	195	65	25	45-49 ans	35
235	95	120	65	25	50-54 ans	36
225	80	110	65	20	55-59 ans	37
220	60	105	40	20	60-64 ans	38
195	55	80	25	15	65-69 ans	39
125	55	65	15	10	70-74 ans	40
60	85	80	15	5	75-79 ans	41
30	155	80	5	5	80-84 ans	42
					85 ans et plus	43
5,920	2,530	4,055	1,995	775	Population totale de 15 ans et plus	44
1,660	590	1,020	510	175	selon l'état matrimonial légal	
3,110	1,355	2,430	1,250	535	Célibataire (jamais marié(e))	45
190	50	85	50	10	Légalement marié(e) et non séparé(e)	46
495	145	195	110	30	Séparé(e), mais toujours légalement marié(e) ..	47
465	385	325	70	20	Divorcé(e)	48
					Veuf ou veuve	49
7,360	2,560	4,895	2,595	985	Population totale	
7,270	2,540	4,830	2,590	970	(données-échantillon (20%)) (4)	50
6,240	2,260	3,850	2,450	800	selon la langue maternelle	
200	75	140	50	55	Réponses uniques	51
830	210	845	95	120	Anglais	52
405	35	370	-	65	Français	53
60	50	150	50	10	Langues non officielles (5)	54
80	55	95	30	-	Italien	55
40	10	55	-	-	Finois	56
45	10	30	-	-	Allemand	57
195	55	145	10	40	Polonais	58
90	20	60	-	15	Ukrainien	59
35	10	25	-	-	Autres langues (6)	60
50	10	30	-	-	Réponses multiples	61
-	-	10	-	-	Anglais et français	62
-	-	-	-	-	Anglais et langue non officielle	63
-	-	-	-	-	Français et langue non officielle	64
-	-	-	-	-	Anglais, français et langue non officielle	65

See reference material at the end of the publication. - Voir les documents de référence à la fin de la publication.

Table 1. Selected Characteristics for Census Tracts, 1996 Census - 100% Data and 20% Sample Data

No.	Characteristics	Sault Ste. Marie 0011	Sault Ste. Marie 0012	Sault Ste. Marie 0013	Sault Ste. Marie 0014	Sault Ste. Marie 0015	Sault Ste. Marie 0016
POPULATION CHARACTERISTICS							
by home language							
1	Single responses	5,585	2,760	2,815	2,960	6,160	7,145
2	English	5,035	2,450	2,515	2,690	5,655	6,780
3	French	55	-	-	55	40	145
4	Non-official languages (5)	490	310	305	215	460	220
5	Italian	405	270	240	155	255	145
6	Finnish	35	-	-	15	40	-
7	Polish	-	25	20	-	-	25
8	Portuguese	35	-	-	40	65	10
9	Chinese	-	-	-	-	15	10
10	Other languages (6)	10	10	45	10	85	30
11	Multiple responses	100	40	40	65	60	40
by knowledge of official languages							
12	English only	4,990	2,535	2,575	2,650	5,630	6,295
13	French only	10	-	-	10	10	35
14	English and French	615	150	185	325	525	830
15	Neither English nor French	70	110	95	30	60	30
by knowledge of non-official languages (5) (7)							
16	Italian	1,070	605	560	355	670	495
17	German	35	25	35	10	70	100
18	Finnish	70	20	20	25	90	45
19	Polish	20	35	40	-	30	50
20	Ukrainian	20	15	25	30	25	35
21	Portuguese	45	-	-	55	115	25
22	Croatian	10	10	20	35	90	30
by first official language spoken							
23	English	5,410	2,640	2,680	2,795	5,925	6,800
24	French	185	55	75	185	230	330
25	English and French	10	-	-	15	-	30
26	Neither English nor French	70	110	100	30	55	30
27	Official language minority - (number) (8)	195	55	75	195	235	340
28	Official language minority - (percentage) (8)	3.4	2.0	2.6	6.4	3.8	4.7
by ethnic origin (9)							
29	English	1,580	785	605	995	1,775	2,275
30	Canadian (15)	1,230	455	605	800	1,695	1,975
31	French	1,450	590	670	790	1,575	1,665
32	Scottish	760	500	505	445	1,060	1,625
33	Italian	1,930	1,075	930	775	1,155	1,120
34	Irish	950	520	480	425	1,015	1,480
35	German	395	145	250	210	590	760
36	Aboriginal origins (17)	295	155	150	155	260	440
37	Ukrainian	290	125	120	135	270	315
38	Finnish	215	80	70	30	160	290
39	Polish	155	180	140	25	205	280
40	Dutch (Netherlands) (11)	125	10	90	115	110	205
41	Swedish	25	20	15	30	75	130
42	Welsh	60	75	40	20	45	120
43	Croatian	55	25	45	55	115	90
by Aboriginal population							
44	Total Aboriginal population (18)	150	80	115	140	210	360
45	Total non-Aboriginal population	5,530	2,720	2,745	2,880	6,005	6,825
by visible minority population							
46	Total visible minority population (19)	20	-	15	25	110	105
47	Black	15	-	10	-	-	15
48	South Asian	-	-	-	-	30	60
49	Chinese	-	-	-	25	35	15
50	Korean	-	-	-	-	-	-
51	Japanese	-	-	10	-	-	-
52	Southeast Asian	-	-	-	-	-	10
53	Filipino	-	-	-	-	15	-
54	Arab/West Asian	-	-	-	-	-	-
55	Latin American	10	10	-	-	20	-
56	Visible minority, n.i.e. (20)	-	-	-	-	-	-
57	Multiple visible minority (21)	-	-	-	-	-	-
by citizenship							
58	Canadian citizenship (22)	5,520	2,735	2,790	2,945	6,065	7,050
59	Citizenship other than Canadian	160	70	65	85	155	140

See reference material at the end of the publication. - Voir les documents de référence à la fin de la publication.

Tableau 1. Certaines caractéristiques des secteurs de recensement, recensement de 1996 - Données intégrales et données-échantillon (20 %)

Sault Ste. Marie 0017	Sault Ste. Marie 0018.01	Sault Ste. Marie 0018.02	Sault Ste. Marie 0101	Sault Ste. Marie 0102	Caractéristiques	N°
CARACTÉRISTIQUES DE LA POPULATION						
selon la langue parlée à la maison						
7,265	2,525	4,840	2,590	960	Réponses uniques	1
7,070	2,490	4,425	2,575	945	Anglais	2
40	10	55	10	-	Français	3
155	30	370	10	10	Langues non officielles (5)	4
50	-	150	-	10	Italien	5
10	20	80	10	-	Finois	6
25	-	30	-	-	Polonais	7
10	-	-	-	-	Portugais	8
30	-	35	-	-	Chinois	9
30	10	65	-	-	Autres langues (6)	10
95	35	55	-	25	Réponses multiples	11
selon la connaissance des langues officielles						
6,735	2,310	4,305	2,450	820	Anglais seulement	12
10	-	-	-	-	Français seulement	13
595	250	510	145	165	Anglais et français	14
15	-	80	-	-	Ni l'anglais ni le français	15
selon la connaissance des langues non officielles (5) (7)						
470	80	495	10	90	Italien	16
105	75	110	30	-	Allemand	17
65	50	150	45	-	Finois	18
50	20	65	-	10	Polonais	19
60	20	10	-	10	Ukrainien	20
15	-	10	-	10	Portugais	21
-	-	15	-	10	Croate	22
selon la première langue officielle parlée						
7,155	2,480	4,645	2,545	925	Anglais	23
180	70	150	50	55	Français	24
10	10	20	-	-	Anglais et français	25
20	-	80	-	10	Ni l'anglais ni le français	26
185	75	160	45	55	Minorité de langue officielle - (nombre) (8)	27
2.5	2.9	3.3	1.7	5.6	Minorité de langue officielle - (pourcentage) (8)	28
selon l'origine ethnique (9)						
2,495	985	1,415	1,140	325	Anglais	29
2,010	780	1,425	945	310	Canadien (15)	30
1,610	520	895	490	205	Français	31
1,605	605	955	835	120	Ecossais	32
1,390	330	1,190	75	220	Italien	33
1,635	460	785	745	110	Irlandais	34
550	250	390	330	75	Allemand	35
385	105	110	230	45	Origines autochtones (17)	36
440	120	215	125	40	Ukrainien	37
315	130	315	140	65	Finlandais	38
340	90	140	60	30	Polonais	39
165	55	130	155	70	Hollandais (Néerlandais) (11)	40
95	25	90	-	40	Suédois	41
120	55	40	15	-	Gallois	42
35	10	55	-	10	Croate	43
selon la population autochtone						
230	90	80	215	15	Population autochtone totale (18)	44
7,130	2,470	4,815	2,380	970	Population non autochtone totale	45
selon la population des minorités visibles						
135	35	70	10	25	Total des minorités visibles (19)	46
-	-	-	-	-	Noir	47
60	25	-	-	-	Sud-Asiatique	48
50	-	45	10	25	Chinois	49
-	-	20	-	-	Coréen	50
-	-	-	-	-	Japonais	51
10	-	-	-	-	Asiatique du Sud-Est	52
-	-	-	-	-	Philippin	53
-	10	-	-	-	Arabe/Asiatique occidentale	54
-	-	-	-	-	Latino-Américain	55
-	-	-	-	-	Minorité visible, n.l.a. (20)	56
10	-	-	-	-	Minorités visibles multiples (21)	57
selon la citoyenneté						
7,250	2,535	4,820	2,580	980	Citoyenneté canadienne (22)	58
105	25	70	15	-	Citoyenneté autre que canadienne	59

See reference material at the end of the publication. - Voir les documents de référence à la fin de la publication.

Table 1. Selected Characteristics for Census Tracts, 1996 Census - 100% Data and 20% Sample Data

No.	Characteristics	Sault Ste. Marie 0011	Sault Ste. Marie 0012	Sault Ste. Marie 0013	Sault Ste. Marie 0014	Sault Ste. Marie 0015	Sault Ste. Marie 0016
POPULATION CHARACTERISTICS							
by place of birth							
1	Non-immigrant population (23)	4,870	2,260	2,315	2,690	5,305	6,275
2	Born in province of residence	4,650	2,135	2,185	2,510	4,985	5,735
3	Immigrant population	810	545	540	335	900	910
4	United States	60	45	55	-	45	110
5	Central and South America	-	-	-	-	10	-
6	Caribbean and Bermuda	-	-	-	-	-	10
7	United Kingdom	35	30	10	20	90	220
8	Other Europe (24)	715	465	470	300	700	505
9	Africa	-	-	-	-	-	-
10	India	-	-	-	-	15	10
11	Other Asia and the Middle East (25)	-	-	10	-	25	55
12	Oceania and other (26)	-	-	-	-	10	10
13	Non-permanent residents	-	-	-	-	-	-
14	Total Immigrant population	810	545	545	335	905	910
by period of immigration							
15	Before 1961	455	285	350	175	485	525
16	1961-1970	235	155	125	65	265	215
17	1971-1980	95	70	50	40	70	45
18	1981-1990	15	20	15	20	75	105
19	1991-1996 (27)	10	10	-	35	10	20
by age at immigration							
20	0-4 years	90	25	30	25	95	85
21	5-19 years	315	145	135	75	220	275
22	20 years and over	405	375	375	235	585	555
23	Total population 1 year and over (28)	5,610	2,775	2,820	2,975	6,165	7,095
by place of residence 1 year ago (mobility)							
24	Non-movers	4,890	2,365	2,445	2,585	5,275	5,985
25	Movers	720	400	380	390	890	1,105
26	Non-migrants	570	290	325	280	710	720
27	Migrants	155	110	55	105	180	385
28	Internal migrants	140	95	50	105	175	370
29	Intraprovincial migrants	110	90	40	90	135	315
30	Interprovincial migrants	25	-	15	15	45	50
31	External migrants	15	20	-	-	-	15
32	Total population 5 years and over (29)	5,290	2,620	2,665	2,820	5,890	6,785
by place of residence 5 years ago (mobility)							
33	Non-movers	3,740	1,720	1,735	1,780	3,810	4,150
34	Movers	1,550	895	930	1,040	2,080	2,635
35	Non-migrants	1,180	755	785	795	1,685	1,835
36	Migrants	375	145	150	245	390	800
37	Internal migrants	365	120	145	240	360	770
38	Intraprovincial migrants	350	110	110	200	295	600
39	Interprovincial migrants	10	10	35	45	70	170
40	External migrants	10	25	-	-	30	25
41	Total population 15-24 years	895	365	365	380	750	930
by school attendance							
42	Not attending school	220	110	150	110	190	270
43	Attending school full time	610	225	195	255	530	585
44	Attending school part time	60	25	15	10	30	75
45	Total population 15 years and over	4,480	2,315	2,295	2,450	5,150	5,815
by highest level of schooling							
46	Less than grade 9 (30)	765	615	490	390	770	500
47	Grades 9 to 13 without secondary school graduation certificate	1,110	525	635	675	1,280	1,565
48	Grades 9 to 13 with secondary school graduation certificate	675	300	345	420	800	720
49	Trades certificate or diploma	160	80	90	100	280	200
50	Other non-university education only (31)	1,140	490	475	600	1,100	1,350
51	Without certificate or diploma	305	145	95	245	220	320
52	With certificate or diploma (32)	835	340	375	355	875	1,030
53	University without degree	385	180	155	160	400	600
54	Without certificate or diploma	240	110	90	105	185	340
55	With certificate or diploma (33)	145	65	65	55	220	265
56	University with bachelor's degree or higher	240	130	100	105	515	880

See reference material at the end of the publication. - Voir les documents de référence à la fin de la publication.

Tableau 1. Certaines caractéristiques des secteurs de recensement, recensement de 1996 - Données intégrales et données-échantillon (20 %)

Sault Ste. Marie 0017	Sault Ste. Marie 0018.01	Sault Ste. Marie 0018.02	Sault Ste. Marie 0101	Sault Ste. Marie 0102	Caractéristiques	N°
					CARACTÉRISTIQUES DE LA POPULATION	
					selon le lieu de naissance	
6,565	2,360	4,065	2,485	905	Population non immigrante (23)	1
6,035	2,225	3,925	2,350	850	Née dans la province de résidence	2
795	200	825	105	80	Population immigrante	3
100	25	50	35	10	États-Unis	4
-	-	-	-	-	Amérique centrale et du Sud	5
-	-	-	-	-	Caraïbes et Bermudes	6
90	10	75	10	10	Royaume-Uni	7
525	145	655	55	60	Autre Europe (24)	8
10	-	-	-	-	Afrique	9
10	-	-	-	-	Inde	10
40	15	50	-	-	Autre Asie et Moyen-Orient (25)	11
10	-	-	-	-	Océanie et autres (26)	12
-	-	-	-	-	Résidents non permanents	13
790	200	830	105	80	Population immigrante totale	14
					selon la période d'immigration	
520	135	375	35	40	Avant 1961	15
90	30	310	25	10	1961-1970	16
85	20	75	15	15	1971-1980	17
60	10	45	30	10	1981-1990	18
35	10	25	-	-	1991-1996 (27)	19
					selon l'âge à l'immigration	
135	40	90	30	-	0-4 ans	20
270	65	190	35	30	5-19 ans	21
390	95	545	40	45	20 ans et plus	22
7,310	2,530	4,815	2,585	985	Population totale de 1 an et plus (28)	23
					selon le lieu de résidence 1 an auparavant (mobilité)	
6,020	2,265	4,335	2,350	925	Personnes n'ayant pas déménagé	24
1,290	265	480	235	55	Personnes ayant déménagé	25
970	250	375	80	20	Non-migrants	26
320	10	105	160	40	Migrants	27
310	10	90	155	30	Migrants internes	28
290	10	85	145	30	Migrants intraprovinciaux	29
20	10	-	10	-	Migrants interprovinciaux	30
10	-	20	-	10	Migrants externes	31
6,935	2,370	4,645	2,455	935	Population totale de 5 ans et plus (29)	32
					selon le lieu de résidence 5 ans auparavant (mobilité)	
4,070	1,770	3,400	1,840	730	Personnes n'ayant pas déménagé	33
2,865	600	1,240	615	200	Personnes ayant déménagé	34
2,240	445	990	200	160	Non-migrants	35
620	155	250	410	45	Migrants	36
585	140	215	410	45	Migrants internes	37
515	90	190	370	35	Migrants intraprovinciaux	38
65	50	25	40	10	Migrants interprovinciaux	39
35	15	35	-	-	Migrants externes	40
1,075	300	715	380	160	Population totale de 15 à 24 ans	41
					selon la fréquentation scolaire	
265	70	165	95	35	Ne fréquentant pas l'école	42
760	230	515	280	115	Fréquentant l'école à plein temps	43
45	10	30	10	10	Fréquentant l'école à temps partiel	44
5,910	1,975	3,980	2,015	800	Population totale de 15 ans et plus	45
					selon le plus haut niveau de scolarité atteint	
680	175	440	200	45	Niveau inférieur à la 9 ^e année (30)	46
1,355	410	1,010	560	130	9 ^e - 13 ^e année sans certificat d'études secondaires	47
850	370	590	365	175	9 ^e - 13 ^e année avec certificat d'études secondaires	48
245	80	175	130	30	Certificat ou diplôme d'une école de métiers	49
1,535	510	870	470	200	Autres études non universitaires seulement (31)	50
505	120	190	120	60	Sans certificat ou diplôme	51
1,030	390	675	345	140	Avec certificat ou diplôme (32)	52
675	175	445	190	75	Études universitaires sans grade	53
325	115	285	95	50	Sans certificat ou diplôme	54
355	60	155	90	30	Avec certificat ou diplôme (33)	55
555	255	450	95	135	Études universitaires avec baccalauréat ou diplôme supérieur	56

See reference material at the end of the publication. - Voir les documents de référence à la fin de la publication.

Table 1. Selected Characteristics for Census Tracts, 1996 Census - 100% Data and 20% Sample Data

No.	Characteristics	Sault Ste. Marie 0011	Sault Ste. Marie 0012	Sault Ste. Marie 0013	Sault Ste. Marie 0014	Sault Ste. Marie 0015	Sault Ste. Marie 0016
POPULATION CHARACTERISTICS							
by combinations of unpaid work							
1	Males 15 years and over	2,175	1,115	1,060	1,190	2,450	2,685
2	Reported unpaid work (34)	1,950	935	950	1,080	2,135	2,345
3	Housework and child care and care to seniors	165	85	65	65	155	160
4	Housework and child care only	565	200	315	290	505	605
5	Housework and care to seniors only	120	70	85	115	255	240
6	Child care and care to seniors only	-	-	-	-	-	-
7	Housework only	1,050	565	470	555	1,155	1,310
8	Child care only	25	15	10	25	50	20
9	Care to seniors only	25	-	-	20	10	-
10	Females 15 years and over	2,300	1,200	1,235	1,260	2,700	3,130
11	Reported unpaid work (34)	2,175	1,085	1,135	1,185	2,510	2,930
12	Housework and child care and care to seniors	355	140	145	145	315	275
13	Housework and child care only	725	290	420	395	670	895
14	Housework and care to seniors only	155	105	80	90	285	320
15	Child care and care to seniors only	-	-	-	-	10	-
16	Housework only	915	535	495	530	1,180	1,410
17	Child care only	10	-	-	-	35	10
18	Care to seniors only	10	-	-	15	25	15
by labour force activity							
19	Males 15 years and over	2,175	1,115	1,060	1,190	2,450	2,685
20	In the labour force	1,495	745	665	750	1,525	1,700
21	Employed	1,275	665	560	645	1,315	1,490
22	Unemployed	220	75	105	105	210	215
23	Unemployment rate	14.7	10.1	15.8	14.0	13.8	12.6
24	Participation rate	68.7	66.8	62.7	63.0	62.2	63.3
25	Females 15 years and over	2,305	1,200	1,230	1,255	2,700	3,130
26	In the labour force	1,350	600	525	610	1,405	1,645
27	Employed	1,210	500	410	520	1,185	1,385
28	Unemployed	140	100	110	95	220	260
29	Unemployment rate	10.4	16.7	21.0	15.6	15.7	15.8
30	Participation rate	58.6	50.0	42.7	48.6	52.0	52.6
31	Both sexes - Unemployment rate	12.5	13.0	18.1	14.7	14.7	14.3
32	15-24 years	25.2	26.5	30.6	45.5	30.9	28.8
33	25 years and over	9.4	10.0	14.3	8.8	11.2	11.1
34	Both sexes - Participation rate	63.4	58.1	51.9	55.5	57.0	57.7
35	15-24 years	62.0	67.1	68.1	57.9	64.7	63.4
36	25 years and over	63.7	56.4	48.7	55.1	55.6	56.6
37	Total labour force 15 years and over	2,840	1,345	1,185	1,360	2,930	3,350
by industry divisions							
38	Industry - Not applicable (35)	100	65	60	55	140	185
39	All industries (36)	2,745	1,280	1,125	1,305	2,790	3,165
40	Primary industries (37)	45	30	30	40	15	45
41	Manufacturing industries	585	325	190	275	390	415
42	Construction industries	200	90	60	70	190	90
43	Transportation and storage industries	65	65	85	45	105	70
44	Communication and other utility industries	50	-	30	-	120	50
45	Wholesale and retail trades industries	520	185	200	240	590	615
46	Finance, insurance, real estate industries	110	35	30	20	100	120
47	Business service industries	50	25	50	80	85	130
48	Government service industries (38)	155	30	60	85	165	225
49	Educational service industries	190	75	85	50	240	280
50	Health and social service industries (38)	235	120	105	115	280	540
51	Accommodation, food and beverage service industries	255	145	110	130	250	230
52	Other service industries (38)	280	140	95	150	245	345

See reference material at the end of the publication. - Voir les documents de référence à la fin de la publication.

Tableau 1. Certaines caractéristiques des secteurs de recensement, recensement de 1996 - Données intégrales et données-échantillon (20 %)

Sault Ste. Marie 0017	Sault Ste. Marie 0018.01	Sault Ste. Marie 0018.02	Sault Ste. Marie 0101	Sault Ste. Marie 0102	Caractéristiques	N°
CARACTÉRISTIQUES DE LA POPULATION						
selon les combinaisons de travail non rémunéré						
2,635	980	1,945	1,045	410	Hommes de 15 ans et plus	1
2,305	865	1,665	925	345	Travail non rémunéré déclaré (34)	2
315	85	155	70	15	Travaux ménagers et soins aux enfants et soins aux personnes âgées	3
625	260	505	275	90	Travaux ménagers et soins aux enfants seulement	4
175	135	200	75	20	Travaux ménagers et soins aux personnes âgées seulement	5
10	-	-	-	-	Soins aux enfants et soins aux personnes âgées seulement	6
1,140	370	790	475	210	Travaux ménagers seulement	7
15	-	10	25	-	Soins aux enfants seulement	8
30	-	-	-	-	Soins aux personnes âgées seulement	9
3,270	1,000	2,035	975	385	Femmes de 15 ans et plus	10
3,060	955	1,845	940	375	Travail non rémunéré déclaré (34)	11
455	130	295	145	50	Travaux ménagers et soins aux enfants et soins aux personnes âgées	12
830	345	600	365	125	Travaux ménagers et soins aux enfants seulement	13
355	150	220	40	45	Travaux ménagers et soins aux personnes âgées seulement	14
-	-	-	-	-	Soins aux enfants et soins aux personnes âgées seulement	15
1,410	300	725	395	155	Travaux ménagers seulement	16
-	10	10	-	-	Soins aux enfants seulement	17
15	10	-	-	-	Soins aux personnes âgées seulement	18
selon l'activité						
2,635	980	1,945	1,045	410	Hommes de 15 ans et plus	19
1,730	675	1,240	690	280	Faisant partie de la population active	20
1,480	635	1,105	585	245	Occupés	21
250	40	135	110	35	Chômeurs	22
14.5	5.9	10.9	15.9	12.5	Taux de chômage	23
65.7	68.9	63.8	66.0	68.3	Taux d'activité	24
3,275	995	2,030	970	385	Femmes de 15 ans et plus	25
1,730	530	1,205	560	260	Faisant partie de la population active	26
1,510	475	1,055	480	215	Occupées	27
220	55	145	85	45	Chômeuses	28
12.7	10.4	12.0	15.2	17.3	Taux de chômage	29
52.8	53.3	59.4	57.7	67.5	Taux d'activité	30
13.6	7.9	11.7	15.1	14.8	Les deux sexes - Taux de chômage	31
27.5	27.8	26.4	26.2	31.2	15-24 ans	32
10.3	4.4	8.1	12.9	13.0	25 ans et plus	33
58.6	61.0	61.4	62.3	67.9	Les deux sexes - Taux d'activité	34
64.5	59.0	64.3	55.3	50.0	15-24 ans	35
57.3	61.4	60.8	64.1	73.2	25 ans et plus	36
3,465	1,205	2,440	1,260	545	Population active totale de 15 ans et plus	37
selon les divisions d'industrie						
160	25	40	55	55	Industrie - Sans objet (35)	38
3,305	1,180	2,405	1,195	480	Toutes les industries (36)	39
70	10	70	125	10	Industries primaires (37)	40
530	270	475	175	95	Industries manufacturières	41
140	65	110	95	35	Industries de la construction	42
90	55	80	120	30	Industries du transport et de l'entreposage	43
70	45	25	20	20	Industries des communications et autres services publics	44
560	180	365	205	60	Industries du commerce de gros et de détail	45
140	25	80	20	-	Industries des intermédiaires financiers, des assurances et des services immobiliers	46
130	30	70	10	20	Industries des services aux entreprises	47
280	85	220	70	45	Industries des services gouvernementaux (38)	48
285	105	225	135	45	Industries des services d'enseignement	49
380	135	275	95	50	Industries des services de soins de santé et des services sociaux (38)	50
355	75	265	65	35	Industries de l'hébergement et de la restauration	51
265	80	145	65	25	Autres industries de services (38)	52

See reference material at the end of the publication. - Voir les documents de référence à la fin de la publication.

Table 1. Selected Characteristics for Census Tracts, 1996 Census - 100% Data and 20% Sample Data

No.	Characteristics	Sault Ste. Marie 0011	Sault Ste. Marie 0012	Sault Ste. Marie 0013	Sault Ste. Marie 0014	Sault Ste. Marie 0015	Sault Ste. Marie 0016
POPULATION CHARACTERISTICS							
by class of worker							
1	Class of worker - Not applicable (35)	100	65	60	55	145	185
2	All classes of worker (36)	2,740	1,280	1,125	1,305	2,790	3,160
3	Paid workers	2,675	1,200	1,060	1,265	2,655	2,880
4	Employees	2,615	1,170	1,035	1,255	2,610	2,775
5	Self-employed (incorporated)	60	30	25	10	45	105
6	Self-employed (unincorporated)	70	80	70	35	135	255
7	Unpaid family workers	-	-	-	-	-	30
by occupation broad groups							
8	Male labour force 15 years and over	1,495	745	665	745	1,525	1,705
9	Occupation - Not applicable (35)	50	20	10	30	60	65
10	All occupations (36)	1,445	725	650	720	1,470	1,635
11	A Management occupations	50	30	-	40	135	165
12	B Business, finance and administrative occupations	100	30	60	50	110	180
13	C Natural and applied sciences and related occupations	130	40	35	55	70	105
14	D Health occupations	10	-	10	-	25	105
15	E Occupations in social science, education, government service and religion	25	10	20	15	100	155
16	F Occupations in art, culture, recreation and sport	-	15	15	15	55	65
17	G Sales and service occupations	340	130	150	185	315	360
18	H Trades, transport and equipment operators and related occupations	495	225	255	240	470	345
19	I Occupations unique to primary industry	20	35	10	-	20	10
20	J Occupations unique to processing, manufacturing and utilities	260	205	85	125	160	145
21	Female labour force 15 years and over	1,345	600	520	615	1,405	1,645
22	Occupation - Not applicable (35)	50	40	50	25	85	115
23	All occupations (36)	1,300	555	470	585	1,320	1,530
24	A Management occupations	65	30	20	10	75	70
25	B Business, finance and administrative occupations	295	100	140	200	235	385
26	C Natural and applied sciences and related occupations	-	15	-	-	30	25
27	D Health occupations	95	50	15	30	115	175
28	E Occupations in social science, education, government service and religion	105	30	40	40	120	200
29	F Occupations in art, culture, recreation and sport	20	10	-	25	60	55
30	G Sales and service occupations	675	300	210	255	620	590
31	H Trades, transport and equipment operators and related occupations	15	20	30	20	45	20
32	I Occupations unique to primary industry	-	10	-	-	10	-
33	J Occupations unique to processing, manufacturing and utilities	20	-	15	-	-	10
34	Total employed labour force 15 years and over	2,490	1,170	970	1,160	2,505	2,875
by place of work							
35	Males	1,275	670	560	645	1,320	1,485
36	Usual place of work	1,140	580	495	585	1,070	1,325
37	At home	20	20	25	15	50	55
38	Outside Canada	25	-	-	-	10	10
39	No fixed workplace	90	65	40	40	195	90
40	Females	1,210	500	415	520	1,190	1,385
41	Usual place of work	1,110	450	360	500	1,080	1,245
42	At home	60	10	40	10	75	85
43	Outside Canada	-	-	10	-	15	20
44	No fixed workplace	45	35	-	10	15	35

See reference material at the end of the publication. - Voir les documents de référence à la fin de la publication.

Tableau 1. Certaines caractéristiques des secteurs de recensement, recensement de 1996 - Données intégrales et données-échantillon (20 %)

Sault Ste. Marie 0017	Sault Ste. Marie 0018.01	Sault Ste. Marie 0018.02	Sault Ste. Marie 0101	Sault Ste. Marie 0102	Caractéristiques	N°
CARACTÉRISTIQUES DE LA POPULATION						
selon la catégorie de travailleur(euse)s						
155	25	40	55	55	Catégorie de travailleur(euse)s -	1
3,305	1,180	2,405	1,200	485	Sans objet (35)	2
3,190	1,130	2,290	1,060	440	Toutes les catégories de travailleur(euse)s (36)	3
3,120	1,060	2,230	1,045	425	Travailleur(euse)s rémunéré(e)s	4
75	65	55	20	20	Employé(e)s	5
105	50	115	125	35	Travailleur(euse)s autonomes (entreprise constituée en société)	6
10	-	-	10	10	Travailleur(euse)s autonomes (entreprise non constituée en société)	7
					Travailleur(euse)s familiaux (familiales) non rémunéré(e)s	
selon les grandes catégories professionnelles						
1,730	675	1,240	695	280	Population active masculine de 15 ans et plus	8
70	-	-	25	25	Profession - Sans objet (35)	9
1,665	675	1,240	670	255	Toutes les professions (36)	10
135	60	80	45	30	A Gestion	11
145	50	105	30	-	B Affaires, finance et administration	12
145	40	120	40	15	C Sciences naturelles et appliquées et professions apparentées	13
25	15	20	-	10	D Secteur de la santé	14
90	30	95	30	10	E Sciences sociales, enseignement, administration publique et religion	15
25	-	25	-	-	F Arts, culture, sports et loisirs	16
400	130	205	85	25	G Ventes et services	17
430	215	340	310	115	H Métiers, transport et machinerie	18
25	10	45	75	-	I Professions propres au secteur primaire	19
240	110	200	45	40	J Transformation, fabrication et services d'utilité publique	20
1,730	530	1,200	560	260	Population active féminine de 15 ans et plus	21
90	25	35	35	35	Profession - Sans objet (35)	22
1,640	505	1,165	530	230	Toutes les professions (36)	23
100	20	80	-	-	A Gestion	24
450	150	305	125	60	B Affaires, finance et administration	25
20	10	25	10	10	C Sciences naturelles et appliquées et professions apparentées	26
110	60	150	40	35	D Secteur de la santé	27
145	65	115	50	40	E Sciences sociales, enseignement, administration publique et religion	28
-	10	25	10	10	F Arts, culture, sports et loisirs	29
755	170	380	240	60	G Ventes et services	30
15	-	40	10	-	H Métiers, transport et machinerie	31
10	-	20	20	-	I Professions propres au secteur primaire	32
35	20	25	-	-	J Transformation, fabrication et services d'utilité publique	33
2,995	1,110	2,160	1,065	460	Population active occupée totale de 15 ans et plus	34
selon le lieu de travail						
1,485	635	1,110	585	245	Hommes	35
1,360	590	955	470	185	Lieu de travail habituel	36
40	15	65	55	15	À domicile	37
10	-	15	-	-	En dehors du Canada	38
75	30	65	60	40	Sans adresse de travail fixe	39
1,510	475	1,050	475	215	Femmes	40
1,400	430	930	390	190	Lieu de travail habituel	41
80	20	60	70	20	À domicile	42
10	10	-	-	-	En dehors du Canada	43
20	10	60	20	10	Sans adresse de travail fixe	44

See reference material at the end of the publication. - Voir les documents de référence à la fin de la publication.

Table 1. Selected Characteristics for Census Tracts, 1996 Census - 100% Data and 20% Sample Data

No.	Characteristics	Sault Ste. Marie 0011	Sault Ste. Marie 0012	Sault Ste. Marie 0013	Sault Ste. Marie 0014	Sault Ste. Marie 0015	Sault Ste. Marie 0016
POPULATION CHARACTERISTICS							
Total employed labour force 15 years and over with usual place of work or no fixed workplace by mode of transportation							
1	Total employed labour force 15 years and over with usual place of work or no fixed workplace by mode of transportation	2,380	1,135	900	1,145	2,355	2,700
2	Males	1,230	650	535	630	1,260	1,415
3	Car, truck, van, as driver	1,105	505	410	485	1,060	1,205
4	Car, truck, van, as passenger	50	60	30	45	65	70
5	Public transit	45	15	25	25	20	40
6	Walked to work	25	65	55	60	75	60
7	Other method	-	-	15	15	40	35
8	Females	1,150	490	360	510	1,095	1,280
9	Car, truck, van, as driver	900	345	275	380	795	950
10	Car, truck, van, as passenger	145	110	40	45	90	165
11	Public transit	45	10	-	20	15	30
12	Walked to work	45	20	35	60	165	105
13	Other method	15	-	10	-	25	25
1996 INCOME CHARACTERISTICS							
Total income of population 15 years and over by sex and total income groups							
14	Total income of males 15 years and over	2,175	1,120	1,060	1,190	2,450	2,685
15	Without income	105	35	30	55	90	55
16	With income	2,070	1,080	1,030	1,135	2,360	2,635
17	Under \$1,000 (39)	125	85	35	50	145	155
18	\$ 1,000 - \$ 2,999	90	60	95	80	75	45
19	\$ 3,000 - \$ 4,999	40	30	30	55	50	100
20	\$ 5,000 - \$ 6,999	55	35	30	40	100	105
21	\$ 7,000 - \$ 9,999	110	70	35	55	185	120
22	\$10,000 - \$11,999	85	55	40	75	95	65
23	\$12,000 - \$14,999	105	70	100	45	100	150
24	\$15,000 - \$19,999	175	55	100	75	245	265
25	\$20,000 - \$24,999	125	105	130	100	225	155
26	\$25,000 - \$29,999	155	40	85	80	165	225
27	\$30,000 - \$34,999	160	80	60	75	170	165
28	\$35,000 - \$39,999	155	85	50	145	125	170
29	\$40,000 - \$44,999	200	135	75	65	195	130
30	\$45,000 - \$49,999	145	110	75	55	195	175
31	\$50,000 - \$59,999	245	45	80	75	140	280
32	\$60,000 and over	90	10	20	60	125	305
33	Average income \$ (40)	29,651	25,012	24,523	26,394	28,416	36,939
34	Median income \$ (40)	28,935	23,997	21,344	24,229	23,967	28,285
35	Standard error of average income \$ (40)	952	1,092	1,055	1,143	1,276	2,100
36	Total income of females 15 years and over	2,300	1,200	1,230	1,255	2,700	3,125
37	Without income	325	145	135	170	235	270
38	With income	1,980	1,055	1,095	1,085	2,460	2,860
39	Under \$1,000 (39)	105	105	105	85	170	200
40	\$ 1,000 - \$ 2,999	215	110	45	45	160	185
41	\$ 3,000 - \$ 4,999	155	65	60	35	120	130
42	\$ 5,000 - \$ 6,999	130	50	100	90	105	155
43	\$ 7,000 - \$ 9,999	205	145	145	155	205	265
44	\$10,000 - \$11,999	140	90	95	125	260	185
45	\$12,000 - \$14,999	150	150	155	135	250	265
46	\$15,000 - \$19,999	305	120	110	105	395	410
47	\$20,000 - \$24,999	145	75	60	115	185	230
48	\$25,000 - \$29,999	140	50	65	50	180	170
49	\$30,000 - \$34,999	130	40	95	65	125	215
50	\$35,000 - \$39,999	75	25	15	40	85	75
51	\$40,000 - \$44,999	25	10	15	15	80	125
52	\$45,000 - \$49,999	20	10	-	-	40	55
53	\$50,000 - \$59,999	25	-	10	10	30	65
54	\$60,000 and over	15	-	-	15	60	120
55	Average income \$ (40)	15,399	12,827	14,052	15,448	17,836	19,789
56	Median income \$ (40)	12,520	11,474	11,663	12,187	14,455	15,144
57	Standard error of average income \$ (40)	584	654	692	774	620	692
by composition of total income							
58	Total - Composition of total income % (41)	100.0	100.0	100.0	100.0	100.0	100.0
59	Employment income %	75.5	65.7	59.7	66.7	63.5	69.6
60	Government transfer payments %	16.1	25.4	26.6	22.0	20.4	16.0
61	Other %	8.5	8.9	13.7	11.3	16.0	14.4

See reference material at the end of the publication. - Voir les documents de référence à la fin de la publication.

Tableau 1. Certaines caractéristiques des secteurs de recensement, recensement de 1996 - Données intégrales et données-échantillon (20 %)

Sault Ste. Marie 0017	Sault Ste. Marie 0018.01	Sault Ste. Marie 0018.02	Sault Ste. Marie 0101	Sault Ste. Marie 0102	Caractéristiques	N°
CARACTÉRISTIQUES DE LA POPULATION						
Population active occupée totale de 15 ans et plus ayant un lieu de travail habituel ou sans adresse de travail fixe						
2,860	1,060	2,015	940	420		1
selon le mode de transport						
Hommes						
1,440	620	1,025	530	230		2
Automobile, camion ou fourgonnette, en tant que conducteur						
1,195	580	905	485	225		3
Automobile, camion ou fourgonnette, en tant que passager						
80	10	65	10	-		4
Transport en commun						
30	-	-	-	-		5
A pied						
125	15	10	20	-		6
Autre moyen						
10	10	40	10	-		7
1,425	440	985	405	200		8
Femmes						
Automobile, camion ou fourgonnette, en tant que conductrice						
1,045	380	805	320	155		9
Automobile, camion ou fourgonnette, en tant que passagère						
125	25	125	55	40		10
Transport en commun						
55	10	20	10	-		11
A pied						
190	20	25	10	-		12
Autre moyen						
10	10	15	10	-		13
CARACTÉRISTIQUES DU REVENU DE 1996						
Revenu total de la population de 15 ans et plus selon le sexe et les tranches de revenu total						
Revenu total des hommes de 15 ans et plus						
2,635	975	1,945	1,045	410		14
Sans revenu						
110	30	90	55	25		15
Avec un revenu						
2,520	945	1,855	985	380		16
Moins de 1 000 \$ (39)						
110	10	135	60	50		17
1 000 \$ - 2 999 \$						
105	35	120	45	30		18
3 000 \$ - 4 999 \$						
85	20	65	35	30		19
5 000 \$ - 6 999 \$						
125	20	30	20	10		20
7 000 \$ - 9 999 \$						
95	30	85	70	15		21
10 000 \$ - 11 999 \$						
130	35	50	45	-		22
12 000 \$ - 14 999 \$						
125	60	50	75	-		23
15 000 \$ - 19 999 \$						
195	75	145	100	-		24
20 000 \$ - 24 999 \$						
185	50	130	70	25		25
25 000 \$ - 29 999 \$						
200	75	140	80	30		26
30 000 \$ - 34 999 \$						
120	90	130	55	25		27
35 000 \$ - 39 999 \$						
185	30	130	80	20		28
40 000 \$ - 44 999 \$						
205	100	115	40	10		29
45 000 \$ - 49 999 \$						
170	100	95	25	20		30
50 000 \$ - 59 999 \$						
245	115	180	125	40		31
60 000 \$ et plus						
230	95	240	65	65		32
Revenu moyen \$ (40)						
30,805	34,073	31,870	27,721	32,553		33
Revenu médian \$ (40)						
27,741	32,910	29,035	22,246	29,136		34
Erreur type du revenu moyen \$ (40)						
1,020	1,427	1,303	1,512	3,171		35
Revenu total des femmes de 15 ans et plus						
3,270	995	2,030	970	385		36
Sans revenu						
330	105	235	155	55		37
Avec un revenu						
2,945	890	1,795	815	325		38
Moins de 1 000 \$ (39)						
130	55	105	75	30		39
1 000 \$ - 2 999 \$						
200	60	115	40	15		40
3 000 \$ - 4 999 \$						
180	50	130	45	45		41
5 000 \$ - 6 999 \$						
160	90	110	80	45		42
7 000 \$ - 9 999 \$						
315	95	180	120	25		43
10 000 \$ - 11 999 \$						
315	40	160	30	10		44
12 000 \$ - 14 999 \$						
250	90	145	65	20		45
15 000 \$ - 19 999 \$						
380	80	150	125	20		46
20 000 \$ - 24 999 \$						
255	55	145	70	-		47
25 000 \$ - 29 999 \$						
190	60	120	40	10		48
30 000 \$ - 34 999 \$						
205	65	130	30	10		49
35 000 \$ - 39 999 \$						
90	30	80	15	30		50
40 000 \$ - 44 999 \$						
70	40	75	40	10		51
45 000 \$ - 49 999 \$						
40	25	25	10	40		52
50 000 \$ - 59 999 \$						
95	20	30	20	10		53
60 000 \$ et plus						
55	35	90	10	20		54
Revenu moyen \$ (40)						
18,008	19,330	20,187	15,976	20,944		55
Revenu médian \$ (40)						
13,601	13,003	13,993	12,231	11,499		56
Erreur type du revenu moyen \$ (40)						
556	1,231	948	989	2,046		57
selon la composition du revenu total						
Total - Composition du revenu total % (41)						
100.0	100.0	100.0	100.0	100.0		58
Revenu d'emploi %						
66.5	74.1	76.4	75.4	83.8		59
Transferts gouvernementaux %						
18.8	12.9	12.8	15.6	8.7		60
Autres %						
14.7	13.0	10.9	9.0	7.5		61

See reference material at the end of the publication. - Voir les documents de référence à la fin de la publication.

Table 1. Selected Characteristics for Census Tracts, 1996 Census - 100% Data and 20% Sample Data

No.	Characteristics	Sault Ste. Marie 0011	Sault Ste. Marie 0012	Sault Ste. Marie 0013	Sault Ste. Marie 0014	Sault Ste. Marie 0015	Sault Ste. Marie 0016
1996 INCOME CHARACTERISTICS							
Employment income of population 15 years and over by sex and work activity							
1	Males - worked full-year, full-time (42)	845	410	375	385	735	1,010
2	Average employment income \$	42,255	36,317	36,596	36,797	41,631	58,850
3	Standard error of average employment income \$	1,140	1,479	1,346	1,323	2,782	4,607
4	Males - worked part-year or part-time (43)	620	255	290	330	775	725
5	Average employment income \$	19,729	16,169	10,639	18,848	18,234	19,299
6	Standard error of average employment income \$	1,959	2,138	1,459	1,819	1,388	2,481
7	Females - worked full-year, full-time (42)	470	160	190	190	560	615
8	Average employment income \$	25,741	21,242	23,122	27,275	27,706	35,084
9	Standard error of average employment income \$	1,282	1,871	2,002	1,777	1,291	1,511
10	Females - worked part-year or part-time (43)	840	305	270	415	800	925
11	Average employment income \$	10,392	11,861	10,199	11,402	12,041	11,584
12	Standard error of average employment income \$	719	1,197	1,063	1,159	921	782
Total income of Census families by family income groups							
13	Census family income of all families	1,685	820	815	865	1,850	2,110
14	Under \$10,000	115	85	80	75	120	130
15	\$ 10,000 - \$ 19,999	235	120	145	110	210	280
16	\$ 20,000 - \$ 29,999	160	135	120	130	270	195
17	\$ 30,000 - \$ 39,999	260	135	100	120	225	235
18	\$ 40,000 - \$ 49,999	170	95	145	135	280	265
19	\$ 50,000 - \$ 59,999	215	95	85	85	215	270
20	\$ 60,000 - \$ 69,999	135	95	55	105	130	185
21	\$ 70,000 - \$ 79,999	150	20	45	40	150	135
22	\$ 80,000 - \$ 89,999	95	25	25	25	110	110
23	\$ 90,000 - \$ 99,999	55	-	-	10	45	70
24	\$100,000 and over	85	10	-	25	90	235
25	Average family income \$	48,103	38,216	37,712	41,713	49,284	58,814
26	Median family income \$	45,003	35,963	36,845	39,333	43,326	47,400
27	Standard error of average family income \$..	1,447	1,620	1,620	1,772	1,932	2,745
Incidence of low income (44)							
28	Total - Economic families	1,695	855	835	890	1,865	2,140
29	Low income	275	180	190	155	300	370
30	Incidence of low income % (45)	16.0	21.1	22.8	17.1	16.1	17.4
31	Total - Unattached individuals 15 years and over	350	375	390	380	825	995
32	Low income	135	180	180	195	325	305
33	Incidence of low income % (45)	38.9	47.1	46.8	52.2	39.8	30.3
34	Total - Population in private households	5,680	2,800	2,840	3,025	6,210	7,180
35	Low income	970	690	735	620	1,225	1,355
36	Incidence of low income % (45)	17.1	24.6	25.7	20.6	19.7	18.9
Total income of private households by household income groups							
37	Household income of all private households ..	1,995	1,175	1,150	1,220	2,565	3,030
38	Under \$10,000	145	155	95	145	220	195
39	\$ 10,000 - \$ 19,999	345	215	255	235	530	570
40	\$ 20,000 - \$ 29,999	190	175	215	115	330	365
41	\$ 30,000 - \$ 39,999	325	205	140	185	280	350
42	\$ 40,000 - \$ 49,999	185	150	175	165	370	345
43	\$ 50,000 - \$ 59,999	225	115	120	115	225	380
44	\$ 60,000 - \$ 69,999	130	85	60	135	160	215
45	\$ 70,000 - \$ 79,999	180	25	45	55	165	150
46	\$ 80,000 - \$ 89,999	110	40	20	35	110	120
47	\$ 90,000 - \$ 99,999	70	-	10	10	60	70
48	\$100,000 and over	95	10	15	25	105	270
49	Average household income \$	45,977	34,493	35,217	38,361	43,172	50,707
50	Median household income \$	39,860	31,755	30,597	36,649	37,140	40,920
51	Standard error of average household income \$	1,349	1,333	1,354	1,510	1,538	2,022

See reference material at the end of the publication. - Voir les documents de référence à la fin de la publication.

Tableau 1. Certaines caractéristiques des secteurs de recensement, recensement de 1996 - Données intégrales et données-échantillon (20 %)

Sault Ste. Marie 0017	Sault Ste. Marie 0018.01	Sault Ste. Marie 0018.02	Sault Ste. Marie 0101	Sault Ste. Marie 0102	Caractéristiques	N°
					CARACTÉRISTIQUES DU REVENU DE 1996	
					Population de 15 ans et plus ayant un revenu d'emploi selon le sexe et le travail	
					Hommes ayant travaillé toute l'année à plein temps (42)	1
965 45,391	505 40,417	825 46,742	410 41,000	155 50,387	Revenu moyen d'emploi \$	2
1,661	1,660	1,775	2,639	3,961	Erreur type du revenu moyen d'emploi \$...	3
					Hommes ayant travaillé une partie de l'année ou à temps partiel (43)	4
700 14,368	220 21,129	465 13,889	300 13,026	130 18,218	Revenu moyen d'emploi \$	5
1,248	3,601	1,584	1,728	5,110	Erreur type du revenu moyen d'emploi \$...	6
					Femmes ayant travaillé toute l'année à plein temps (42)	7
685 31,639	260 31,868	430 40,180	230 27,391	105 40,424	Revenu moyen d'emploi \$	8
1,256	2,192	2,461	2,069	3,571	Erreur type du revenu moyen d'emploi \$...	9
					Femmes ayant travaillé une partie de l'année ou à temps partiel (43)	10
980 10,768	295 10,898	750 12,466	335 8,874	125 12,322	Revenu moyen d'emploi \$	11
700	1,188	820	824	2,066	Erreur type du revenu moyen d'emploi \$...	12
					Revenu total des familles de recensement selon les tranches de revenu de la famille	
					Revenu de la famille de recensement de toutes les familles	13
2,095	790	1,395	765	315	Moins de 10 000 \$	14
120	20	105	30	40	10 000 \$ - 19 999 \$	15
245	55	65	55	10	20 000 \$ - 29 999 \$	16
265	90	120	145	40	30 000 \$ - 39 999 \$	17
205	70	185	80	30	40 000 \$ - 49 999 \$	18
240	85	140	140	35	50 000 \$ - 59 999 \$	19
255	110	85	70	20	60 000 \$ - 69 999 \$	20
225	110	195	85	15	70 000 \$ - 79 999 \$	21
130	45	135	55	30	80 000 \$ - 89 999 \$	22
150	70	100	20	15	90 000 \$ - 99 999 \$	23
110	60	85	30	25	100 000 \$ et plus	24
140	70	180	40	55	Revenu moyen des familles \$	25
51,869	58,887	59,882	48,870	59,947	Revenu médian des familles \$	26
48,295	56,053	58,870	44,296	52,601	Erreur type du revenu moyen des familles \$..	27
1,486	2,314	2,118	2,229	4,663		
					Fréquence des unités à faible revenu (44)	
2,135	785	1,385	775	315	Total - Familles économiques	28
395	70	160	95	35	Faible revenu	29
18.5	8.8	11.5	11.9	11.1	Fréquence des unités à faible revenu %(45) ..	30
					Total - Personnes hors famille économique de 15 ans et plus	31
1,025	100	460	145	15	Faible revenu	32
525	30	210	70	10	Fréquence des unités à faible revenu %(45) ..	33
51.5	29.2	45.8	46.2	60.5	Total - Population dans les ménages privés ..	34
7,355	2,560	4,895	2,590	985	Faible revenu	35
1,660	245	640	350	85	Fréquence des unités à faible revenu %(45) ..	36
22.6	9.6	13.2	13.6	9.0		
					Revenu total des ménages privés selon les tranches de revenu du ménage	
					Revenu du ménage de tous les ménages privés	37
3,000	885	1,820	885	330	Moins de 10 000 \$	38
295	20	150	70	30	10 000 \$ - 19 999 \$	39
615	105	300	95	20	20 000 \$ - 29 999 \$	40
425	95	155	155	35	30 000 \$ - 39 999 \$	41
245	80	195	90	40	40 000 \$ - 49 999 \$	42
335	105	180	150	40	50 000 \$ - 59 999 \$	43
270	110	95	70	20	60 000 \$ - 69 999 \$	44
245	125	205	100	10	70 000 \$ - 79 999 \$	45
135	40	155	55	30	80 000 \$ - 89 999 \$	46
150	70	110	15	15	90 000 \$ - 99 999 \$	47
115	60	85	30	20	100 000 \$ et plus	48
165	70	190	50	50	Revenu moyen des ménages \$	49
43,535	55,898	52,297	45,645	58,694	Revenu médian des ménages \$	50
36,969	54,577	45,254	42,757	49,359		
1,248	2,260	1,873	2,161	4,563	Erreur type du revenu moyen des ménages \$..	51

See reference material at the end of the publication. - Voir les documents de référence à la fin de la publication.

Table 1. Selected Characteristics for Census Tracts, 1996 Census - 100% Data and 20% Sample Data

No.	Characteristics	Sault Ste. Marie 0011	Sault Ste. Marie 0012	Sault Ste. Marie 0013	Sault Ste. Marie 0014	Sault Ste. Marie 0015	Sault Ste. Marie 0016
	DWELLING AND HOUSEHOLD CHARACTERISTICS						
1	Total number of occupied private dwellings by tenure	2,000	1,175	1,150	1,220	2,570	3,035
2	Owned	1,510	755	785	975	1,840	1,705
3	Rented	490	420	365	245	730	1,330
4	Band housing	-	-	-	-	-	-
	by structural type of dwelling						
5	Single-detached house	1,495	865	845	1,005	1,970	1,755
6	Semi-detached house	175	15	15	-	25	55
7	Row house	-	-	70	-	20	145
8	Apartment, detached duplex	80	80	140	135	185	50
9	Apartment building, five or more storeys	-	-	-	-	120	485
10	Apartment building, less than five storeys	245	175	85	75	230	540
11	Other single attached house	10	30	-	-	15	-
12	Movable dwelling (46)	-	-	-	-	-	-
	by condition of dwelling						
13	Regular maintenance only	1,335	730	730	655	1,565	2,065
14	Minor repairs	560	325	315	420	765	760
15	Major repairs	100	120	110	145	245	210
	by period of construction						
16	Before 1946	115	360	295	595	795	285
17	1946 - 1960	485	425	545	395	785	875
18	1961 - 1970	420	160	185	170	440	610
19	1971 - 1980	610	160	40	35	235	590
20	1981 - 1990	275	50	30	20	245	545
21	1991 - 1996 (47)	90	25	55	-	60	120
22	Average number of rooms per dwelling	6.5	5.9	6.2	6.3	6.2	6.1
23	Average number of bedrooms per dwelling (48)	2.8	2.6	2.7	2.7	2.6	2.6
24	Average value of dwelling \$	111,504	89,774	87,652	86,513	103,594	123,889
25	Total number of private households	2,000	1,175	1,150	1,220	2,570	3,035
	by size of household						
26	1 person	290	295	280	305	665	825
27	2 persons	635	430	395	410	895	1,125
28	3 persons	415	235	225	235	480	465
29	4-5 persons	615	205	225	230	490	570
30	6 or more persons	40	10	25	35	40	45
	by household type						
31	One family households	1,660	820	805	840	1,765	2,100
32	Multiple-family households	10	-	10	10	40	-
33	Non-family households	325	355	340	365	760	930
34	Number of persons in private households	5,680	2,805	2,850	3,025	6,215	7,190
35	Average number of persons per household	2.8	2.4	2.5	2.5	2.4	2.4
36	Average number of persons per room	0.4	0.4	0.4	0.4	0.4	0.4
37	Tenant one-family households without additional persons (49)	335	230	205	105	320	745
38	Average gross rent \$ (50)	632	582	657	560	499	608
39	Gross rent >= 30% of household income (50) ..	260	200	180	140	325	585
40	Owner one-family households without additional persons (51)	1,230	525	530	625	1,315	1,260
41	Average owner's major payments \$ (52)	573	561	504	546	555	626
42	Owner's payments >=30% of household income (52)	155	100	110	195	255	160
	CENSUS FAMILY CHARACTERISTICS						
43	Total number of census families in private households	1,685	820	820	865	1,850	2,105
	by size of census family						
44	2 persons	660	405	420	455	945	1,085
45	3 persons	420	205	185	190	450	430
46	4 persons	425	165	135	165	355	430
47	5 or more persons	175	40	75	55	105	160

See reference material at the end of the publication. - Voir les documents de référence à la fin de la publication.

Tableau 1. Certaines caractéristiques des secteurs de recensement, recensement de 1996 - Données intégrales et données-échantillon (20 %)

Sault Ste. Marie 0017	Sault Ste. Marie 0018.01	Sault Ste. Marie 0018.02	Sault Ste. Marie 0101	Sault Ste. Marie 0102	Caractéristiques	N°
CARACTÉRISTIQUES DES LOGEMENTS ET DES MÉNAGES						
3,005	880	1,825	885	330	Nombre total de logements privés occupés ..	1
1,640	825	1,415	770	325	selon le mode d'occupation	
1,360	60	405	115	10	Possédés	2
-	-	-	-	-	Locués	3
-	-	-	-	-	Logements de bande	4
1,250	830	1,485	835	330	selon le type de construction résidentielle	
420	15	10	15	-	Maison individuelle non attenante	5
210	-	10	10	-	Maison jumelée	6
30	10	10	-	-	Maison en rangée	7
140	-	-	-	-	Appartement, duplex non attenant	8
945	25	320	-	-	Appartement, immeuble de cinq étages ou plus	9
-	-	-	10	-	Appartement, immeuble de moins de cinq étages	10
-	-	-	-	-	Autre maison individuelle attenante	11
-	-	-	-	-	Habitation mobile (46)	12
2,065	570	1,400	515	245	selon l'état du logement	
710	240	345	260	80	Entretien régulier seulement	13
230	75	75	110	10	Réparations mineures	14
					Réparations majeures	15
35	50	95	175	25	selon la période de construction	
615	245	260	120	35	Avant 1946	16
905	325	420	145	55	1946-1960	17
715	90	670	195	125	1961-1970	18
405	55	230	175	80	1971-1980	19
325	115	150	70	10	1981-1990	20
					1991-1996 (47)	21
6.0	7.1	6.7	6.6	6.9	Nombre moyen de pièces par logement	22
2.5	3.1	2.7	2.9	3.0	Nombre moyen de chambres à coucher par logement (48)	23
131,112	132,547	130,413	103,406	177,764	Valeur moyenne du logement \$	24
3,005	880	1,820	885	330	Nombre total de logements privés	25
795	90	440	90	15	selon la taille du ménage	
1,005	295	495	325	135	1 personne	26
505	200	330	155	65	2 personnes	27
650	290	520	285	105	3 personnes	28
40	10	45	25	15	4-5 personnes	29
					6 personnes ou plus	30
2,085	785	1,355	755	315	selon le genre de ménage	
10	-	20	10	-	Ménages unifamiliaux	31
910	95	445	125	15	Ménages multifamiliaux	32
					Ménages non familiaux	33
7,355	2,560	4,895	2,590	985	Nombre de personnes dans les ménages privés	34
2.4	2.9	2.7	2.9	3.0	Nombre moyen de personnes par ménage	35
0.4	0.4	0.4	0.4	0.4	Nombre moyen de personnes par pièce	36
610	50	150	65	-	Ménages unifamiliaux locataires sans autres personnes (49)	37
498	440	555	457	-	Loyer brut moyen \$ (50)	38
570	30	215	50	10	Loyer brut >= 30% du revenu du ménage (50)	39
1,330	695	1,110	595	295	Ménages unifamiliaux propriétaires sans autres personnes (51)	40
683	589	638	552	611	Principales dépenses de propriété moyennes \$ (52)	41
180	75	220	90	60	Principales dépenses de propriété >=30 % du revenu du ménage (52)	42
CARACTÉRISTIQUES DES FAMILLES DE RECENSEMENT						
2,095	790	1,395	765	315	Nombre total de familles de recensement dans les ménages privés	43
1,005	305	565	345	140	selon la taille de la famille de recensement	
435	205	300	120	55	2 personnes	44
490	205	385	200	85	3 personnes	45
165	70	145	95	30	4 personnes	46
					5 personnes ou plus	47

See reference material at the end of the publication. - Voir les documents de référence à la fin de la publication.

Table 1. Selected Characteristics for Census Tracts, 1996 Census - 100% Data and 20% Sample Data

No.	Characteristics	Sault Ste. Marie 0011	Sault Ste. Marie 0012	Sault Ste. Marie 0013	Sault Ste. Marie 0014	Sault Ste. Marie 0015	Sault Ste. Marie 0016
CENSUS FAMILY CHARACTERISTICS							
by family structure and presence of never-married sons and/or daughters at home							
1	Total husband-wife families	1,385	660	615	715	1,485	1,680
Total families of now-married							
2	couples	1,290	580	560	630	1,340	1,525
3	Without sons and/or daughters at home ..	430	270	275	310	650	745
4	With sons and/or daughters at home	860	310	290	315	690	780
5	1 son or daughter	295	120	115	125	320	285
6	2 sons and/or daughters	400	145	115	145	285	365
7	3 or more sons and/or daughters	165	35	60	50	85	130
Total families of common-law							
8	couples	100	80	50	80	145	160
9	Without sons and/or daughters at home ..	65	45	10	40	80	70
10	With sons and/or daughters at home	35	35	40	40	70	85
11	1 son or daughter	20	25	20	25	20	45
12	2 sons and/or daughters	10	10	15	15	35	25
13	3 or more sons and/or daughters	-	-	-	10	15	15
14	Total lone-parent families	300	165	200	150	365	420
15	Male parent	50	35	25	25	50	35
16	1 son or daughter	25	15	20	15	30	20
17	2 sons and/or daughters	15	25	-	10	20	-
18	3 or more sons and/or daughters	10	-	-	-	-	10
19	Female parent	250	125	175	125	310	385
20	1 son or daughter	140	80	110	90	180	250
21	2 sons and/or daughters	90	35	50	30	90	100
22	3 or more sons and/or daughters	20	-	15	-	40	40
23	Total number of never-married sons and/or daughters at home	2,135	830	900	865	1,860	2,230
by age groups							
24	Under 6 years	500	200	235	220	370	485
25	6-14 years	700	275	315	305	665	850
26	15-17 years	280	80	120	110	225	245
27	18-24 years	435	180	125	155	345	440
28	25 years and over	215	90	100	80	255	210
29	Average number of never-married sons and/or daughters at home per census family (53)	1.3	1.0	1.1	1.0	1.0	1.1
30	Total number of persons in private households	5,685	2,805	2,850	3,025	6,215	7,190
by census family status and living arrangements							
31	Number of non-family persons	475	495	510	580	1,015	1,165
32	Living with relatives (54)	125	115	115	200	185	155
33	Living with non-relatives only	60	80	115	75	160	185
34	Living alone	290	295	275	300	665	825
35	Number of family persons	5,205	2,310	2,340	2,440	5,200	6,025
36	Average number of persons per census family	3.1	2.8	2.9	2.8	2.8	2.9
37	Total number of persons 65 years and over ..	520	455	550	470	1,030	1,200
38	Number of non-family persons 65 years and over	140	190	180	170	360	405
39	Living with relatives (54)	40	40	40	60	35	40
40	Living with non-relatives only	-	-	-	-	-	35
41	Living alone	100	145	140	110	325	325
42	Number of family persons 65 years and over	385	265	375	300	665	800
ECONOMIC FAMILY CHARACTERISTICS							
43	Total number of economic families in private households	1,700	855	835	890	1,865	2,140
by size of family							
44	2 persons	645	425	385	390	915	1,085
45	3 persons	410	215	220	240	455	455
46	4 persons	440	150	155	185	330	425
47	5 or more persons	200	65	75	75	165	180
48	Total number of persons in economic families ..	5,330	2,430	2,455	2,645	5,385	6,180
49	Average number of persons per economic family	3.1	2.8	2.9	3.0	2.9	2.9
50	Total number of unattached individuals	350	375	395	380	830	1,005

See reference material at the end of the publication. - Voir les documents de référence à la fin de la publication.

Tableau 1. Certaines caractéristiques des secteurs de recensement, recensement de 1996 - Données intégrales et données-échantillon (20 %)

Sault Ste. Marie 0017	Sault Ste. Marie 0018.01	Sault Ste. Marie 0018.02	Sault Ste. Marie 0101	Sault Ste. Marie 0102	Caractéristiques	N°
					CARACTÉRISTIQUES DES FAMILLES DE RECENSEMENT	
					selon la structure de la famille et la présence de fils et/ou de filles jamais mariés à la maison	
1,655	685	1,260	660	305	Total des familles époux-épouse	1
					Total des familles comptant un couple	
1,545	645	1,195	625	270	actuellement marié	2
665	225	445	265	105	Sans fils ni fille à la maison	3
875	420	750	360	170	Avec fils et/ou filles à la maison	4
285	160	255	80	50	1 fils ou fille	5
440	195	355	195	85	2 fils et/ou filles	6
150	60	135	80	30	3 fils et/ou filles ou plus	7
					Total des familles comptant un couple	
110	35	65	30	30	en union libre	8
60	20	35	20	30	Sans fils ni fille à la maison	9
50	15	30	10	-	Avec fils et/ou filles à la maison	10
25	10	20	10	-	1 fils ou fille	11
20	10	15	-	-	2 fils et/ou filles	12
10	-	-	-	-	3 fils et/ou filles ou plus	13
445	105	130	105	10	Total des familles monoparentales	14
45	20	-	40	-	Parent de sexe masculin	15
30	-	10	25	-	1 fils ou fille	16
15	25	-	-	-	2 fils et/ou filles	17
-	-	-	10	-	3 fils et/ou filles ou plus	18
395	80	125	65	10	Parent de sexe féminin	19
245	55	75	30	-	1 fils ou fille	20
110	15	30	20	10	2 fils et/ou filles	21
35	10	20	15	-	3 fils et/ou filles ou plus	22
					Nombre total de fils et/ou de filles jamais mariés à la maison	23
2,375	950	1,675	935	340	selon les groupes d'âge	
520	245	310	155	50	Moins de 6 ans	24
905	340	595	395	140	6-14 ans	25
295	120	200	170	55	15-17 ans	26
480	145	425	170	85	18-24 ans	27
175	95	140	45	10	25 ans et plus	28
					Nombre moyen de fils et/ou de filles jamais mariés à la maison par famille de recensement (53)	29
1.1	1.2	1.2	1.2	1.1		
					Nombre total de personnes dans les ménages privés	30
7,355	2,560	4,895	2,590	985	selon la situation des particuliers dans la famille de recensement et la situation des particuliers dans le ménage	
1,225	145	560	235	25	Nombre de personnes hors famille	31
200	40	100	90	10	Vivant avec des personnes apparentées (54)	32
					Vivant avec des personnes non apparentées uniquement	33
235	10	25	50	-	Vivant seules	34
795	90	440	95	15	Nombre de membres d'une famille	35
6,125	2,420	4,335	2,360	960	Nombre moyen de personnes par famille de recensement	36
2.9	3.1	3.1	3.1	3.0	Nombre total de personnes de 65 ans et plus	37
1,065	190	635	225	85	recensement de 65 ans et plus	38
410	55	285	55	15	Vivant avec des personnes apparentées (54)	39
50	15	35	20	-	Vivant avec des personnes non apparentées uniquement	40
-	-	-	-	-	Vivant seules	41
360	45	250	40	15	Nombre de membres d'une famille de 65 ans et plus	42
655	130	350	170	70		
					CARACTÉRISTIQUES DE LA FAMILLE ÉCONOMIQUE	
					Nombre total de familles économiques dans les ménages privés	43
2,135	790	1,385	775	315	selon la taille de la famille	
970	290	500	330	135	2 personnes	44
490	205	335	135	60	3 personnes	45
480	215	380	210	85	4 personnes	46
195	80	170	100	30	5 personnes ou plus	47
					Nombre total de personnes dans les familles économiques	48
6,330	2,460	4,430	2,450	970	Nombre moyen de personnes par famille économique	49
3.0	3.1	3.2	3.1	3.1	Nombre total de personnes hors famille économique	50
1,025	100	460	145	15		

See reference material at the end of the publication. - Voir les documents de référence à la fin de la publication.

Table 1. Selected Characteristics for Census Tracts, 1996 Census - 100% Data and 20% Sample Data

No.	Characteristics	Sudbury	Sudbury	Sudbury	Sudbury	Sudbury	
		CMA/RMR	0001.01	0001.02	0001.03	0001.04	0002
POPULATION CHARACTERISTICS							
1	Population, 1991 (1)	157,613	6,787	2,769	2,681	6,852	4,673
2	Population, 1996 (2)	160,488	6,667	2,967	2,930	7,531	4,863
3	Population percentage change, 1991-1996	1.8	-1.5	7.2	9.3	9.9	4.1
4	Land area in square kilometres, 1996	2,612.11	28.70	1.18	58.56	67.82	2.89
5	Total population (100% data) (3)	160,485	6,665	2,965	2,930	7,530	4,860
by sex and age groups							
6	Male, total	78,665	3,115	1,255	1,515	3,790	2,270
7	0-4 years	5,155	165	55	100	215	145
8	5-9 years	5,240	200	45	130	245	115
9	10-14 years	5,485	215	50	125	255	125
10	15-19 years	6,060	235	60	145	300	135
11	20-24 years	6,230	230	115	85	270	205
12	25-29 years	5,470	180	100	75	185	225
13	30-34 years	6,510	180	95	115	245	205
14	35-39 years	6,405	200	75	145	300	170
15	40-44 years	5,950	215	70	120	310	135
16	45-49 years	6,070	260	80	120	360	150
17	50-54 years	4,720	255	80	100	245	100
18	55-59 years	3,810	210	65	70	215	95
19	60-64 years	3,360	175	70	65	185	105
20	65-69 years	3,165	140	105	50	205	95
21	70-74 years	2,385	105	70	45	130	105
22	75-79 years	1,435	75	50	25	70	75
23	80-84 years	820	60	55	5	35	50
24	85 years and over	375	20	20	-	15	35
25	Female, total	81,825	3,555	1,710	1,415	3,740	2,590
26	0-4 years	4,930	150	55	75	205	135
27	5-9 years	5,120	170	55	120	225	135
28	10-14 years	5,410	230	40	95	275	105
29	15-19 years	5,870	235	50	110	280	130
30	20-24 years	6,055	255	110	85	245	250
31	25-29 years	5,485	170	110	65	175	235
32	30-34 years	6,820	220	90	130	265	225
33	35-39 years	6,895	230	95	155	305	175
34	40-44 years	6,545	290	105	130	375	155
35	45-49 years	5,905	310	105	130	335	150
36	50-54 years	4,665	250	100	85	250	85
37	55-59 years	3,865	210	95	70	200	90
38	60-64 years	3,600	180	120	60	185	120
39	65-69 years	3,280	190	145	50	175	115
40	70-74 years	3,055	180	155	30	130	150
41	75-79 years	2,065	130	150	20	65	125
42	80-84 years	1,305	90	90	5	40	100
43	85 years and over	955	55	35	5	15	115
44	Population 15 years and over	129,150	5,535	2,675	2,275	6,115	4,105
by legal marital status							
45	Never married (single)	39,375	1,575	770	610	1,680	1,405
46	Legally married (and not separated)	67,645	2,850	960	1,405	3,725	1,750
47	Separated, but still legally married	4,525	200	135	60	145	160
48	Divorced	8,665	390	350	115	285	305
49	Widowed	8,940	520	460	90	275	485
50	Total population (20% sample data) (4)	158,935	6,545	2,965	2,925	7,485	4,565
by mother tongue							
51	Single responses	155,380	6,440	2,910	2,880	7,420	4,465
52	English	96,740	4,540	2,050	2,235	5,165	2,940
53	French	45,450	915	480	355	655	585
54	Non-official languages (5)	13,190	975	380	290	1,600	940
55	Italian	3,830	175	85	85	720	655
56	Finnish	2,040	160	75	90	390	35
57	German	1,205	125	55	15	125	25
58	Ukrainian	1,105	75	65	10	20	55
59	Polish	840	50	25	20	35	35
60	Other languages (6)	4,165	395	70	75	305	140
61	Multiple responses	3,555	110	60	40	65	100
62	English and French	2,550	80	55	20	15	55
63	English and non-official language	880	25	-	20	50	45
64	French and non-official language	80	-	-	-	-	-
65	English, French and non-official language ..	45	-	-	-	-	-

See reference material at the end of the publication. - Voir les documents de référence à la fin de la publication.

Tableau 1. Certaines caractéristiques des secteurs de recensement, recensement de 1996 - Données intégrales et données-échantillon (20 %)

Sudbury 0003	Sudbury 0004	Sudbury 0005	Sudbury 0006	Sudbury 0007	Sudbury 0008	Caractéristiques	N°
CARACTÉRISTIQUES DE LA POPULATION							
4,546	5,500	2,499	4,059	6,016	4,850	Population, 1991 (1)	1
4,069	5,317	2,430	4,297	6,178	4,532	Population, 1996 (2)	2
-10.5	-3.3	-2.8	5.9	2.7	-6.6	Variation en pourcentage de la population, 1991-1996	3
1.99	2.59	1.35	4.82	13.88	12.74	Superficie des terres en kilomètres carrés, 1996	4
4,070	5,320	2,430	4,295	6,180	4,530	Population totale (données intégrales) (3)	5
selon le sexe et les groupes d'âge							
1,950	2,535	1,200	2,075	2,990	2,195	Sexe masculin, total	6
125	125	50	155	200	120	0-4 ans	7
85	125	35	145	220	115	5-9 ans	8
85	140	25	115	250	130	10-14 ans	9
95	170	45	135	235	185	15-19 ans	10
195	255	105	175	220	185	20-24 ans	11
185	220	135	210	180	120	25-29 ans	12
215	230	120	220	250	140	30-34 ans	13
150	175	105	155	240	160	35-39 ans	14
140	190	110	130	245	140	40-44 ans	15
95	195	80	110	225	170	45-49 ans	16
95	145	55	95	195	150	50-54 ans	17
105	115	55	95	130	135	55-59 ans	18
85	110	60	75	130	135	60-64 ans	19
105	115	65	85	90	120	65-69 ans	20
90	95	70	90	85	80	70-74 ans	21
50	55	45	45	40	45	75-79 ans	22
30	50	20	15	35	30	80-84 ans	23
15	20	10	10	15	15	85 ans et plus	24
2,120	2,785	1,230	2,225	3,185	2,335	Sexe féminin, total	25
105	140	60	155	195	115	0-4 ans	26
80	140	35	150	215	120	5-9 ans	27
70	130	35	105	240	115	10-14 ans	28
105	155	35	145	270	160	15-19 ans	29
210	290	115	205	200	170	20-24 ans	30
225	235	130	225	190	125	25-29 ans	31
175	215	85	190	270	175	30-34 ans	32
155	210	65	185	315	155	35-39 ans	33
145	195	70	155	260	180	40-44 ans	34
140	205	65	130	220	175	45-49 ans	35
100	165	55	140	175	175	50-54 ans	36
110	125	70	90	145	155	55-59 ans	37
110	150	75	80	130	145	60-64 ans	38
115	120	65	95	115	130	65-69 ans	39
125	120	100	75	100	85	70-74 ans	40
75	90	75	65	80	50	75-79 ans	41
55	60	55	25	45	40	80-84 ans	42
25	35	35	10	30	65	85 ans et plus	43
3,525	4,525	2,185	3,470	4,865	3,815	Population totale de 15 ans et plus	44
selon l'état matrimonial légal							
1,335	1,690	875	1,340	1,360	1,075	Célibataire (jamais marié(e))	45
1,415	2,010	590	1,370	2,770	2,130	Légalement marié(e) et non séparé(e)	46
170	160	115	185	150	100	Séparé(e), mais toujours légalement marié(e) ..	47
305	335	310	320	275	195	Divorcé(e)	48
295	325	295	250	310	315	Veuf ou veuve	49
Population totale (données-échantillon (20%)) (4)							50
selon la langue maternelle							
Réponses uniques							51
3,920	5,155	2,360	4,235	6,045	4,275	Anglais	52
2,775	3,725	1,430	2,980	4,075	2,960	Français	53
595	640	500	1,010	1,545	920	Langues non officielles (5)	54
545	790	430	240	420	395	Italien	55
305	150	100	10	75	100	Finois	56
60	50	30	10	130	60	Allemand	57
10	80	20	25	20	20	Ukrainien	58
20	100	50	50	30	70	Polonais	59
35	70	90	25	50	10	Autres langues (6)	60
110	330	135	130	110	130	Réponses multiples	61
110	130	70	55	120	55	Anglais et français	62
45	75	45	40	90	-	Anglais et langue non officielle	63
60	50	30	-	30	50	Français et langue non officielle	64
-	-	-	10	-	-	Anglais, français et langue non officielle	65

See reference material at the end of the publication. - Voir les documents de référence à la fin de la publication.

Table 1. Selected Characteristics for Census Tracts, 1996 Census - 100% Data and 20% Sample Data

No.	Characteristics	Sudbury CMA/RMR	Sudbury 0001.01	Sudbury 0001.02	Sudbury 0001.03	Sudbury 0001.04	Sudbury 0002
POPULATION CHARACTERISTICS							
by home language							
1	Single responses	154,775	6,420	2,885	2,885	7,285	4,465
2	English	121,275	5,655	2,555	2,640	6,605	3,640
3	French	28,765	445	190	150	180	280
4	Non-official languages (5)	4,735	325	140	95	500	540
5	Italian	1,640	55	20	15	220	485
6	Finnish	620	60	-	60	155	-
7	Polish	310	15	15	-	20	-
8	Chinese	300	40	-	15	25	10
9	Ukrainian	290	35	15	-	-	15
10	Other languages (6)	1,565	115	80	-	80	20
11	Multiple responses	4,165	125	80	40	200	100
by knowledge of official languages							
12	English only	92,240	4,560	2,140	2,175	5,655	3,500
13	French only	2,440	30	10	10	15	30
14	English and French	63,710	1,925	810	745	1,765	945
15	Neither English nor French	540	35	10	-	55	85
by knowledge of non-official languages (5) (7)							
16	Italian	5,370	320	100	135	875	800
17	Finnish	2,260	185	75	100	425	40
18	German	1,670	190	70	15	180	30
19	Ukrainian	1,365	70	70	-	20	50
20	Spanish	1,255	90	50	10	95	30
21	Polish	1,145	85	35	15	30	30
22	Croatian	550	30	10	-	50	15
by first official language spoken							
23	English	111,945	5,540	2,425	2,570	6,740	3,890
24	French	45,325	910	485	350	635	580
25	English and French	1,150	60	45	-	55	15
26	Neither English nor French	520	35	10	-	55	75
27	Official language minority - (number) (8)	45,905	940	510	355	665	590
28	Official language minority - (percentage) (8)	28.9	14.4	17.2	12.1	8.9	12.9
by ethnic origin (9)							
29	French	68,360	1,950	885	930	1,815	1,360
30	Canadian (15)	53,955	1,650	760	955	1,960	1,275
31	English	39,085	1,925	960	825	1,765	885
32	Irish	25,890	1,335	535	495	1,230	620
33	Scottish	22,910	1,295	500	450	1,115	695
34	Italian	11,990	670	170	355	1,625	1,105
35	German	11,740	680	270	135	670	190
36	Aboriginal origins (17)	7,130	325	195	30	155	195
37	Finnish	6,565	375	210	265	905	165
38	Ukrainian	6,350	325	175	100	405	185
39	Polish	3,995	220	120	120	140	120
40	Dutch (Netherlands) (11)	2,990	100	70	65	170	65
41	Swedish	1,675	55	55	40	180	15
42	Welsh	1,285	95	50	-	35	15
43	Croatian	860	50	10	30	60	30
by Aboriginal population							
44	Total Aboriginal population (18)	4,625	190	70	40	35	195
45	Total non-Aboriginal population	154,310	6,355	2,900	2,880	7,445	4,370
by visible minority population							
46	Total visible minority population (19)	2,840	185	60	105	245	70
47	Black	980	45	-	80	60	-
48	South Asian	580	60	30	-	95	-
49	Chinese	515	50	-	25	75	45
50	Korean	-	-	-	-	-	-
51	Japanese	10	-	-	-	-	-
52	Southeast Asian	30	-	-	-	-	-
53	Filipino	155	10	-	-	-	-
54	Arab/West Asian	220	-	-	-	-	-
55	Latin American	200	15	10	-	10	10
56	Visible minority, n.i.e. (20)	95	10	-	-	-	10
57	Multiple visible minority (21)	55	-	10	-	10	-
by citizenship							
58	Canadian citizenship (22)	157,020	6,420	2,890	2,905	7,345	4,490
59	Citizenship other than Canadian	1,915	125	80	20	140	75

See reference material at the end of the publication. - Voir les documents de référence à la fin de la publication.

Tableau 1. Certaines caractéristiques des secteurs de recensement, recensement de 1996 - Données intégrales et données-échantillon (20 %)

Sudbury 0003	Sudbury 0004	Sudbury 0005	Sudbury 0006	Sudbury 0007	Sudbury 0008	Caractéristiques	N°
CARACTÉRISTIQUES DE LA POPULATION							
selon la langue parlée à la maison							
3,930	5,120	2,310	4,240	6,020	4,250	Réponses uniques	1
3,465	4,625	1,955	3,660	4,970	3,605	Anglais	2
210	260	155	525	890	545	Français	3
260	235	200	50	165	100	Langues non officielles (5)	4
170	55	70	10	10	25	Italien	5
30	15	-	-	85	20	Finois	6
-	20	50	-	-	-	Polonais	7
-	-	35	-	10	45	Chinois	8
-	20	20	10	-	10	Ukrainien	9
55	125	15	25	55	10	Autres langues (6)	10
90	160	120	50	140	80	Réponses multiples	11
selon la connaissance des langues officielles							
2,880	3,850	1,705	2,810	3,735	2,785	Anglais seulement	12
15	40	20	40	65	35	Français seulement	13
1,075	1,365	670	1,440	2,355	1,495	Anglais et français	14
55	25	30	10	10	15	Ni l'anglais ni le français	15
selon la connaissance des langues non officielles (5) (7)							
400	270	115	25	115	210	Italien	16
70	55	35	15	155	75	Finois	17
20	125	40	45	25	20	Allemand	18
40	100	65	60	60	80	Ukrainien	19
15	125	-	30	35	10	Espagnol	20
55	110	105	40	65	25	Polonais	21
55	60	10	-	15	15	Croate	22
selon la première langue officielle parlée							
3,360	4,545	1,890	3,285	4,580	3,415	Anglais	23
590	675	495	1,005	1,525	900	Français	24
20	40	15	-	40	-	Anglais et français	25
50	20	35	10	15	15	Ni l'anglais ni le français	26
605	695	500	1,005	1,550	900	Minorité de langue officielle - (nombre) (8)	27
15.0	13.2	20.6	23.4	25.1	20.8	Minorité de langue officielle - (pourcentage) (8)	28
selon l'origine ethnique (9)							
1,475	1,450	830	1,800	2,605	1,495	Français	29
850	1,270	520	1,075	2,040	1,355	Canadien (15)	30
890	1,520	675	1,220	1,650	935	Anglais	31
810	1,040	380	740	965	930	Irlandais	32
630	985	405	860	890	685	Ecossais	33
745	595	185	100	420	420	Italien	34
245	500	170	440	375	320	Allemand	35
175	275	100	315	235	140	Origines autochtones (17)	36
160	250	70	125	300	130	Finlandais	37
205	350	130	150	255	225	Ukrainien	38
145	255	140	120	250	75	Polonais	39
60	120	25	145	130	75	Hollandais (Néerlandais) (11)	40
60	65	35	30	90	80	Suédois	41
25	70	60	15	50	35	Gallois	42
95	50	10	-	-	15	Croate	43
selon la population autochtone							
95	185	90	240	155	90	Population autochtone totale (18)	44
3,925	5,095	2,335	4,045	6,010	4,245	Population non autochtone totale	45
selon la population des minorités visibles							
25	205	75	50	130	115	Total des minorités visibles (19)	46
10	65	20	20	50	15	Noir	47
-	55	-	-	15	30	Sud-Asiatique	48
-	-	30	-	10	65	Chinois	49
-	-	-	-	-	-	Coréen	50
-	-	-	-	-	-	Japonais	51
-	-	-	-	-	-	Asiatique du Sud-Est	52
-	25	20	10	-	-	Philippin	53
10	25	-	-	25	-	Arabe/Asiatique occidentale	54
-	30	-	10	30	-	Latino-Américain	55
-	-	-	-	-	-	Minorité visible, n.i.a. (20)	56
-	-	-	-	-	-	Minorités visibles multiples (21)	57
selon la citoyenneté							
3,945	5,155	2,365	4,220	6,105	4,270	Citoyenneté canadienne (22)	58
80	125	60	70	60	60	Citoyenneté autre que canadienne	59

See reference material at the end of the publication. - Voir les documents de référence à la fin de la publication.

Table 1. Selected Characteristics for Census Tracts, 1996 Census - 100% Data and 20% Sample Data

No.	Characteristics	Sudbury	Sudbury	Sudbury	Sudbury	Sudbury	Sudbury
		CMA/RMR	0001.01	0001.02	0001.03	0001.04	0002
POPULATION CHARACTERISTICS							
by place of birth							
1	Non-immigrant population (23)	146,770	5,525	2,595	2,625	6,195	3,790
2	Born in province of residence	131,330	4,915	2,275	2,380	5,655	3,395
3	Immigrant population	12,035	995	375	300	1,275	775
4	United States	495	65	10	-	50	10
5	Central and South America	285	30	-	-	25	10
6	Caribbean and Bermuda	370	10	10	15	25	10
7	United Kingdom	1,650	195	90	55	120	15
8	Other Europe (24)	7,965	555	230	180	950	685
9	Africa	270	25	-	15	10	-
10	India	220	35	20	-	45	-
11	Other Asia and the Middle East (25)	705	65	-	15	45	45
12	Oceania and other (26)	70	10	10	10	-	-
13	Non-permanent residents	130	25	-	-	15	-
14	Total immigrant population	12,035	995	370	300	1,275	770
by period of immigration							
15	Before 1961	6,035	450	185	145	635	475
16	1961-1970	2,775	270	80	60	280	195
17	1971-1980	1,405	140	45	50	165	55
18	1981-1990	1,075	90	20	30	130	35
19	1991-1996 (27)	740	45	40	10	55	-
by age at immigration							
20	0-4 years	1,350	70	45	30	170	50
21	5-19 years	3,205	295	95	80	395	175
22	20 years and over	7,480	625	230	190	705	545
23	Total population 1 year and over (28)	157,035	6,520	2,935	2,880	7,415	4,500
by place of residence 1 year ago (mobility)							
24	Non-movers	131,260	5,615	2,275	2,580	6,555	3,455
25	Movers	25,775	900	660	300	860	1,045
26	Non-migrants	17,250	610	495	230	635	765
27	Migrants	8,520	290	160	70	225	280
28	Internal migrants	8,315	275	160	70	200	275
29	Intraprovincial migrants	7,630	245	160	50	155	265
30	Interprovincial migrants	690	30	-	15	50	15
31	External migrants	200	10	-	-	20	-
32	Total population 5 years and over (29)	148,845	6,230	2,860	2,740	7,075	4,280
by place of residence 5 years ago (mobility)							
33	Non-movers	88,620	3,730	1,375	1,705	4,405	2,270
34	Movers	60,225	2,500	1,485	1,035	2,665	2,010
35	Non-migrants	38,235	1,510	985	760	2,020	1,475
36	Migrants	21,990	990	505	275	645	535
37	Internal migrants	21,135	920	475	265	600	535
38	Intraprovincial migrants	19,290	795	450	205	425	470
39	Interprovincial migrants	1,845	120	20	65	175	65
40	External migrants	860	70	25	10	50	-
41	Total population 15-24 years	24,180	955	325	440	1,055	715
by school attendance							
42	Not attending school	7,300	220	125	70	240	240
43	Attending school full time	15,700	700	190	330	770	435
44	Attending school part time	1,180	30	15	35	45	35
45	Total population 15 years and over	127,630	5,415	2,685	2,300	6,040	3,805
by highest level of schooling							
46	Less than grade 9 (30)	15,845	465	490	175	650	830
47	Grades 9 to 13 without secondary school graduation certificate	31,325	945	710	540	1,040	815
48	Grades 9 to 13 with secondary school graduation certificate	17,390	575	335	325	755	395
49	Trades certificate or diploma	5,395	180	90	75	325	170
50	Other non-university education only (31)	34,660	1,245	565	660	1,475	1,015
51	Without certificate or diploma	9,040	360	185	160	245	320
52	With certificate or diploma (32)	25,615	885	380	495	1,230	695
53	University without degree	9,955	600	230	230	630	255
54	Without certificate or diploma	5,520	380	110	120	325	145
55	With certificate or diploma (33)	4,440	215	125	110	300	110
56	University with bachelor's degree or higher	13,060	1,405	255	300	1,165	320

See reference material at the end of the publication. - Voir les documents de référence à la fin de la publication.

Tableau 1. Certaines caractéristiques des secteurs de recensement, recensement de 1996 - Données intégrales et données-échantillon (20 %)

Sudbury 0003	Sudbury 0004	Sudbury 0005	Sudbury 0006	Sudbury 0007	Sudbury 0008	Caractéristiques	N°
CARACTÉRISTIQUES DE LA POPULATION							
selon le lieu de naissance							
3,500	4,550	2,065	4,030	5,765	3,940	Population non immigrante (23)	1
3,075	3,990	1,790	3,590	5,180	3,580	Née dans la province de résidence	2
525	730	360	245	400	395	Population immigrante	3
25	35	-	-	25	15	Etats-Unis	4
-	20	-	-	10	-	Amérique centrale et du Sud	5
10	-	-	15	20	15	Caraïbes et Bermudes	6
35	85	25	55	45	45	Royaume-Uni	7
440	470	300	150	270	250	Autre Europe (24)	8
10	50	10	10	-	15	Afrique	9
-	-	-	-	10	-	Inde	10
-	60	35	10	15	45	Autre Asie et Moyen-Orient (25)	11
-	10	-	-	-	-	Océanie et autres (26)	12
-	-	-	15	-	-	Résidents non permanents	13
525	730	360	240	395	395	Population immigrante totale	14
selon la période d'immigration							
370	325	260	130	180	195	Avant 1961	15
80	130	15	35	140	140	1961-1970	16
55	100	20	30	35	30	1971-1980	17
10	145	25	15	30	25	1981-1990	18
10	25	40	30	10	10	1991-1996 (27)	19
selon l'âge à l'immigration							
95	50	30	10	45	15	0-4 ans	20
120	195	85	45	125	130	5-19 ans	21
310	480	250	185	225	240	20 ans et plus	22
3,970	5,235	2,410	4,260	6,110	4,285	Population totale de 1 an et plus (28)	23
selon le lieu de résidence 1 an auparavant (mobilité)							
3,155	4,045	1,835	3,190	5,275	3,830	Personnes n'ayant pas déménagé	24
815	1,185	575	1,075	830	450	Personnes ayant déménagé	25
640	900	430	850	585	325	Non-migrants	26
170	290	140	225	240	130	Migrants	27
175	270	140	225	240	120	Migrants internes	28
145	240	115	210	215	100	Migrants infraprovinciaux	29
30	30	25	15	25	20	Migrants interprovinciaux	30
-	15	-	-	-	10	Migrants externes	31
3,785	5,020	2,320	3,980	5,765	4,100	Population totale de 5 ans et plus (29)	32
selon le lieu de résidence 5 ans auparavant (mobilité)							
2,045	2,745	1,065	1,950	3,765	2,910	Personnes n'ayant pas déménagé	33
1,745	2,275	1,255	2,030	2,000	1,185	Personnes ayant déménagé	34
1,250	1,525	915	1,300	1,410	770	Non-migrants	35
490	750	335	730	590	415	Migrants	36
470	720	295	695	565	415	Migrants internes	37
355	675	255	635	530	385	Migrants infraprovinciaux	38
110	45	40	55	35	35	Migrants interprovinciaux	39
25	25	40	40	30	-	Migrants externes	40
595	870	320	655	915	700	Population totale de 15 à 24 ans	41
selon la fréquentation scolaire							
250	275	155	255	240	125	Ne fréquentant pas l'école	42
325	530	140	365	645	545	Fréquentant l'école à plein temps	43
20	65	20	35	25	30	Fréquentant l'école à temps partiel	44
3,480	4,480	2,190	3,465	4,845	3,615	Population totale de 15 ans et plus	45
selon le plus haut niveau de scolarité atteint							
505	370	515	435	630	300	Niveau inférieur à la 9e année (30)	46
800	780	465	915	1,325	820	9e - 13e année sans certificat d'études secondaires	47
460	480	295	435	630	480	9e - 13e année avec certificat d'études secondaires	48
135	95	110	145	245	160	Certificat ou diplôme d'une école de métiers	49
905	1,075	500	960	1,385	895	Autres études non universitaires seulement (31)	50
280	330	140	410	290	245	Sans certificat ou diplôme	51
625	745	360	550	1,100	650	Avec certificat ou diplôme (32)	52
335	535	125	275	280	365	Études universitaires sans grade	53
210	280	55	125	175	195	Sans certificat ou diplôme	54
120	255	70	150	100	170	Avec certificat ou diplôme (33)	55
345	1,150	175	295	355	590	Études universitaires avec baccalauréat ou diplôme supérieur	56

See reference material at the end of the publication. - Voir les documents de référence à la fin de la publication.

Table 1. Selected Characteristics for Census Tracts, 1996 Census - 100% Data and 20% Sample Data

No.	Characteristics	Sudbury CMA/RMR	Sudbury 0001.01	Sudbury 0001.02	Sudbury 0001.03	Sudbury 0001.04	Sudbury 0002
POPULATION CHARACTERISTICS							
by combinations of unpaid work							
1	Males 15 years and over	62,235	2,485	1,110	1,140	3,055	1,805
2	Reported unpaid work (34)	54,560	2,135	865	965	2,635	1,625
3	Housework and child care and care to seniors	4,475	125	35	70	280	110
4	Housework and child care only	15,890	575	110	380	735	355
5	Housework and care to seniors only	4,080	160	80	35	185	140
6	Child care and care to seniors only	105	-	-	-	10	-
7	Housework only	29,075	1,195	630	465	1,390	975
8	Child care only	695	60	15	15	30	30
9	Care to seniors only	230	15	-	-	10	10
10	Females 15 years and over	65,390	2,930	1,570	1,150	2,990	2,000
11	Reported unpaid work (34)	61,155	2,690	1,385	1,075	2,840	1,870
12	Housework and child care and care to seniors	7,395	295	75	165	475	145
13	Housework and child care only	20,190	620	260	425	805	570
14	Housework and care to seniors only	5,450	275	155	95	310	170
15	Child care and care to seniors only	30	-	-	-	-	-
16	Housework only	27,440	1,470	880	370	1,245	975
17	Child care only	415	20	-	15	10	-
18	Care to seniors only	235	10	10	-	-	-
by labour force activity							
19	Males 15 years and over	62,235	2,485	1,110	1,145	3,055	1,805
20	In the labour force	42,780	1,655	595	905	2,170	1,220
21	Employed	37,880	1,555	495	850	1,970	995
22	Unemployed	4,895	100	100	55	200	225
23	Unemployment rate	11.4	6.0	16.8	6.1	9.2	18.4
24	Participation rate	68.7	66.6	53.6	79.0	71.0	67.6
25	Females 15 years and over	65,395	2,930	1,575	1,155	2,990	1,995
26	In the labour force	36,965	1,550	625	810	1,805	1,080
27	Employed	32,290	1,390	530	720	1,675	915
28	Unemployed	4,675	165	95	90	130	165
29	Unemployment rate	12.6	10.6	15.2	11.1	7.2	15.3
30	Participation rate	56.5	52.9	39.7	70.1	60.4	54.1
31	Both sexes - Unemployment rate	12.0	8.3	16.3	8.5	8.3	17.0
32	15-24 years	23.7	20.9	28.2	23.2	20.9	22.8
33	25 years and over	9.3	5.6	13.7	5.2	5.6	15.8
34	Both sexes - Participation rate	62.5	59.1	45.6	74.7	65.8	60.3
35	15-24 years	62.2	57.1	60.0	64.8	65.9	64.3
36	25 years and over	62.6	59.6	43.4	77.1	65.8	59.4
37	Total labour force 15 years and over	79,745	3,210	1,225	1,715	3,975	2,295
by industry divisions							
38	Industry - Not applicable (35)	3,515	105	55	40	105	110
39	All industries (36)	76,235	3,100	1,165	1,675	3,875	2,180
40	Primary industries (37)	7,810	255	55	145	320	130
41	Manufacturing industries	4,860	80	85	80	265	155
42	Construction industries	4,810	135	45	135	165	165
43	Transportation and storage industries	3,125	60	20	50	80	75
44	Communication and other utility industries	2,265	85	40	50	115	65
45	Wholesale and retail trades industries	14,845	495	225	290	685	360
46	Finance, insurance, real estate industries	3,335	185	80	115	250	125
47	Business service industries	2,990	185	75	60	150	95
48	Government service industries (38)	5,960	175	85	155	345	155
49	Educational service industries	6,255	455	100	195	400	135
50	Health and social service industries (38)	8,755	625	185	175	500	325
51	Accommodation, food and beverage service industries	5,690	205	115	105	310	250
52	Other service industries (38)	5,525	155	45	120	270	155

See reference material at the end of the publication. - Voir les documents de référence à la fin de la publication.

Tableau 1. Certaines caractéristiques des secteurs de recensement, recensement de 1996 - Données intégrales et données-échantillon (20 %)

Sudbury 0003	Sudbury 0004	Sudbury 0005	Sudbury 0006	Sudbury 0007	Sudbury 0008	Caractéristiques	N°
CARACTÉRISTIQUES DE LA POPULATION							
selon les combinaisons de travail non rémunéré							
1,630	2,125	1,085	1,655	2,310	1,760	Hommes de 15 ans et plus	1
1,390	1,865	815	1,455	2,040	1,555	Travail non rémunéré déclaré (34)	2
60	125	60	115	210	160	Travaux ménagers et soins aux enfants et soins aux personnes âgées	3
340	445	130	355	665	355	Travaux ménagers et soins aux enfants seulement	4
85	205	95	125	100	130	Travaux ménagers et soins aux personnes âgées seulement	5
-	-	-	-	-	10	Soins aux enfants et soins aux personnes âgées seulement	6
890	1,080	515	845	1,045	865	Travaux ménagers seulement	7
-	10	15	10	15	25	Soins aux enfants seulement	8
10	10	-	15	-	10	Soins aux personnes âgées seulement	9
1,850	2,355	1,100	1,815	2,535	1,860	Femmes de 15 ans et plus	10
1,715	2,190	975	1,745	2,335	1,725	Travail non rémunéré déclaré (34)	11
110	215	105	190	330	260	Travaux ménagers et soins aux enfants et soins aux personnes âgées	12
485	540	185	595	770	475	Travaux ménagers et soins aux enfants seulement	13
160	215	115	140	105	215	Travaux ménagers et soins aux personnes âgées seulement	14
-	-	-	-	-	-	Soins aux enfants et soins aux personnes âgées seulement	15
955	1,165	565	800	1,110	765	Travaux ménagers seulement	16
15	20	-	15	15	10	Soins aux enfants seulement	17
-	30	-	-	-	10	Soins aux personnes âgées seulement	18
selon l'activité							
1,630	2,130	1,085	1,655	2,310	1,755	Hommes de 15 ans et plus	19
1,090	1,485	575	1,035	1,695	1,170	Faisant partie de la population active	20
895	1,360	455	895	1,520	1,070	Occupés	21
195	125	115	145	175	95	Chômeurs	22
17.9	8.4	20.0	14.0	10.3	8.1	Taux de chômage	23
66.9	69.7	53.0	62.5	73.4	66.7	Taux d'activité	24
1,845	2,355	1,100	1,815	2,535	1,860	Femmes de 15 ans et plus	25
1,045	1,460	510	930	1,450	1,130	Faisant partie de la population active	26
930	1,315	455	760	1,360	1,000	Occupées	27
115	145	60	165	85	130	Chômeuses	28
11.0	9.9	11.8	17.7	5.9	11.5	Taux de chômage	29
56.6	62.0	46.4	51.2	57.2	60.8	Taux d'activité	30
14.6	9.0	16.2	15.5	8.4	9.8	Les deux sexes - Taux de chômage	31
25.3	24.6	12.0	29.6	18.4	28.0	15-24 ans	32
11.6	4.9	16.9	12.1	6.3	5.2	25 ans et plus	33
61.4	65.8	49.3	56.6	65.0	63.6	Les deux sexes - Taux d'activité	34
75.6	70.1	79.7	54.2	56.8	66.4	15-24 ans	35
58.3	64.8	44.5	57.4	66.8	62.9	25 ans et plus	36
2,135	2,945	1,080	1,965	3,150	2,300	Population active totale de 15 ans et plus ...	37
selon les divisions d'industrie							
115	125	95	105	65	95	Industrie - Sans objet (35)	38
2,015	2,820	985	1,855	3,085	2,205	Toutes les industries (36)	39
95	150	20	120	195	125	Industries primaires (37)	40
80	180	80	120	280	75	Industries manufacturières	41
125	135	70	145	215	75	Industries de la construction	42
65	50	50	80	140	50	Industries du transport et de l'entreposage	43
40	60	20	45	130	120	Industries des communications et autres services publics	44
470	410	180	400	550	530	Industries du commerce de gros et de détail	45
105	145	50	70	120	95	Industries des intermédiaires financiers, des assurances et des services immobiliers	46
115	205	50	60	110	80	Industries des services aux entreprises	47
140	265	70	155	260	185	Industries des services gouvernementaux (38)	48
120	345	50	140	230	260	Industries des services d'enseignement	49
230	480	125	155	385	245	Industries des services de soins de santé et des services sociaux (38)	50
200	190	130	220	270	185	Industries de l'hébergement et de la restauration	51
220	210	100	140	205	165	Autres industries de services (38)	52

See reference material at the end of the publication. - Voir les documents de référence à la fin de la publication.

Table 1. Selected Characteristics for Census Tracts, 1996 Census - 100% Data and 20% Sample Data

No.	Characteristics	Sudbury CMA/RMR	Sudbury 0001.01	Sudbury 0001.02	Sudbury 0001.03	Sudbury 0001.04	Sudbury 0002
POPULATION CHARACTERISTICS							
by class of worker							
1	Class of worker - Not applicable (35)	3,515	100	60	40	100	115
2	All classes of worker (36)	76,230	3,100	1,165	1,675	3,875	2,185
3	Paid workers	71,975	2,795	1,115	1,575	3,635	2,030
4	Employees	69,840	2,680	1,080	1,520	3,390	2,000
5	Self-employed (incorporated)	2,135	115	35	55	245	35
6	Self-employed (unincorporated)	4,065	300	50	100	235	155
7	Unpaid family workers	190	-	-	-	-	-
by occupation broad groups							
8	Male labour force 15 years and over	42,780	1,655	600	900	2,170	1,220
9	Occupation - Not applicable (35)	1,640	45	40	15	70	60
10	All occupations (36)	41,135	1,615	560	890	2,100	1,155
11	A Management occupations	3,970	200	50	110	310	45
12	B Business, finance and administrative occupations	3,485	180	55	80	205	145
13	C Natural and applied sciences and related occupations	2,540	140	40	40	250	45
14	D Health occupations	825	140	-	10	75	15
15	E Occupations in social science, education, government service and religion	2,005	205	35	75	150	45
16	F Occupations in art, culture, recreation and sport	570	20	10	-	35	20
17	G Sales and service occupations	9,135	295	170	195	420	375
18	H Trades, transport and equipment operators and related occupations	11,855	255	110	245	440	365
19	I Occupations unique to primary industry	4,250	65	35	65	120	45
20	J Occupations unique to processing, manufacturing and utilities	2,500	110	45	60	90	65
21	Female labour force 15 years and over	36,965	1,550	625	810	1,810	1,080
22	Occupation - Not applicable (35)	1,870	60	20	20	30	55
23	All occupations (36)	35,095	1,490	605	790	1,770	1,025
24	A Management occupations	1,945	120	30	85	155	50
25	B Business, finance and administrative occupations	11,065	420	225	240	505	305
26	C Natural and applied sciences and related occupations	425	20	-	-	25	-
27	D Health occupations	3,365	200	60	75	220	105
28	E Occupations in social science, education, government service and religion	3,550	275	70	90	255	75
29	F Occupations in art, culture, recreation and sport	700	15	10	15	40	20
30	G Sales and service occupations	12,820	435	195	245	555	450
31	H Trades, transport and equipment operators and related occupations	755	10	15	25	10	10
32	I Occupations unique to primary industry	195	-	-	-	-	-
33	J Occupations unique to processing, manufacturing and utilities	260	-	-	15	-	-
34	Total employed labour force 15 years and over	70,170	2,945	1,030	1,570	3,645	1,905
by place of work							
35	Males	37,880	1,555	495	850	1,970	995
36	Usual place of work	32,470	1,390	435	725	1,780	790
37	At home	1,310	35	15	35	55	60
38	Outside Canada	65	-	-	10	-	-
39	No fixed workplace	4,035	120	50	80	135	140
40	Females	32,290	1,385	535	720	1,675	915
41	Usual place of work	29,620	1,285	490	670	1,545	865
42	At home	1,610	80	25	35	100	25
43	Outside Canada	20	-	-	-	-	-
44	No fixed workplace	1,045	20	15	10	30	25

See reference material at the end of the publication. - Voir les documents de référence à la fin de la publication.

Tableau 1. Certaines caractéristiques des secteurs de recensement, recensement de 1996 - Données intégrales et données-échantillon (20 %)

Sudbury 0003	Sudbury 0004	Sudbury 0005	Sudbury 0006	Sudbury 0007	Sudbury 0008	Caractéristiques	N°
CARACTÉRISTIQUES DE LA POPULATION							
selon la catégorie de travailleur(euse)s							
Catégorie de travailleur(euse)s -							
115	125	95	105	60	95	Sans objet (35)	1
2,020	2,825	990	1,855	3,085	2,205	Toutes les catégories de travailleur(euse)s (36)	2
1,920	2,565	910	1,760	2,940	2,105	Travailleur(euse)s rémunéré(e)s	3
1,850	2,475	910	1,730	2,815	2,015	Employé(e)s	4
70	85	-	35	125	90	Travailleur(euse)s autonomes (entreprise constituée en société)	5
100	255	75	80	130	95	Travailleur(euse)s autonomes (entreprise non constituée en société)	6
-	-	10	10	15	-	Travailleur(euse)s familiaux (familiales) non rémunéré(e)s	7
selon les grandes catégories professionnelles							
1,090	1,490	575	1,035	1,700	1,170	Population active masculine de 15 ans et plus	8
75	55	55	25	40	35	Profession - Sans objet (35)	9
1,015	1,430	515	1,005	1,665	1,140	Toutes les professions (36)	10
80	200	20	115	150	150	A Gestion	11
95	135	65	110	155	105	B Affaires, finance et administration	12
45	135	30	55	75	70	C Sciences naturelles et appliquées et professions apparentées	13
20	95	-	-	35	40	D Secteur de la santé	14
55	115	45	45	110	85	E Sciences sociales, enseignement, administration publique et religion	15
-	30	-	10	25	10	F Arts, culture, sports et loisirs	16
320	350	185	215	360	350	G Ventes et services	17
280	230	110	305	465	220	H Métiers, transport et machinerie	18
80	85	20	85	170	80	I Professions propres au secteur primaire	19
25	60	30	55	110	20	J Transformation, fabrication et services d'utilité publique	20
1,045	1,460	505	930	1,450	1,130	Population active féminine de 15 ans et plus	21
35	70	40	80	25	65	Profession - Sans objet (35)	22
1,005	1,385	470	850	1,425	1,065	Toutes les professions (36)	23
25	100	-	35	50	65	A Gestion	24
320	350	120	295	495	280	B Affaires, finance et administration	25
20	10	-	15	35	-	C Sciences naturelles et appliquées et professions apparentées	26
65	130	55	30	170	100	D Secteur de la santé	27
75	280	40	65	140	170	E Sciences sociales, enseignement, administration publique et religion	28
20	60	30	20	25	20	F Arts, culture, sports et loisirs	29
455	420	195	355	435	410	G Ventes et services	30
15	25	-	20	40	-	H Métiers, transport et machinerie	31
-	-	10	-	15	-	I Professions propres au secteur primaire	32
10	10	15	10	10	10	J Transformation, fabrication et services d'utilité publique	33
1,825	2,680	910	1,655	2,885	2,070	Population active occupée totale de 15 ans et plus	34
selon le lieu de travail							
895	1,360	460	895	1,520	1,070	Hommes	35
745	1,195	390	765	1,305	970	Lieu de travail habituel	36
30	70	10	40	75	40	À domicile	37
-	-	-	-	10	-	En dehors du Canada	38
120	90	65	90	135	55	Sans adresse de travail fixe	39
930	1,315	450	765	1,360	1,000	Femmes	40
870	1,180	410	675	1,250	925	Lieu de travail habituel	41
35	80	25	50	75	50	À domicile	42
-	-	-	-	-	-	En dehors du Canada	43
25	55	15	40	40	20	Sans adresse de travail fixe	44

See reference material at the end of the publication. - Voir les documents de référence à la fin de la publication.

Table 1. Selected Characteristics for Census Tracts, 1996 Census - 100% Data and 20% Sample Data

No.	Characteristics	Sudbury	Sudbury	Sudbury	Sudbury	Sudbury	
		CMA/RMR	0001.01	0001.02	0001.03	0001.04	0002
POPULATION CHARACTERISTICS							
	Total employed labour force 15 years and over with usual place of work or no fixed workplace by mode of transportation						
1		67,165	2,820	990	1,485	3,490	1,825
2	Males	36,505	1,515	480	805	1,910	935
3	Car, truck, van, as driver	30,330	1,260	405	715	1,635	775
4	Car, truck, van, as passenger	2,765	85	15	35	85	50
5	Public transit	1,120	45	15	25	60	45
6	Walked to work	1,665	75	35	25	95	35
7	Other method	620	50	20	10	30	30
8	Females	30,665	1,305	505	685	1,575	890
9	Car, truck, van, as driver	21,900	920	320	560	1,250	580
10	Car, truck, van, as passenger	3,505	125	50	70	165	100
11	Public transit	2,225	80	70	35	80	125
12	Walked to work	2,640	170	50	10	75	65
13	Other method	400	-	15	-	10	10
1996 INCOME CHARACTERISTICS							
	Total income of population 15 years and over by sex and total income groups						
14	Total income of males 15 years and over	62,235	2,485	1,110	1,145	3,055	1,805
15	Without income	2,700	90	45	65	120	55
16	With income	59,535	2,395	1,065	1,080	2,935	1,755
17	Under \$1,000 (39)	2,575	115	55	60	105	70
18	\$ 1,000 - \$ 2,999	2,290	60	30	40	65	65
19	\$ 3,000 - \$ 4,999	2,200	100	45	45	100	90
20	\$ 5,000 - \$ 6,999	2,280	70	10	25	95	75
21	\$ 7,000 - \$ 9,999	3,220	130	105	10	175	130
22	\$10,000 - \$11,999	2,555	90	85	10	55	105
23	\$12,000 - \$14,999	2,935	100	70	70	70	120
24	\$15,000 - \$19,999	4,270	180	120	70	175	185
25	\$20,000 - \$24,999	4,680	155	85	80	170	170
26	\$25,000 - \$29,999	4,350	125	45	75	195	145
27	\$30,000 - \$34,999	4,125	115	60	35	300	160
28	\$35,000 - \$39,999	3,745	125	60	95	190	85
29	\$40,000 - \$44,999	3,200	115	50	60	185	80
30	\$45,000 - \$49,999	2,585	115	10	40	125	65
31	\$50,000 - \$59,999	5,640	180	110	190	285	85
32	\$60,000 and over	8,880	625	120	200	640	130
33	Average income \$ (40)	33,120	50,119	28,866	38,271	41,394	25,308
34	Median income \$ (40)	28,076	32,323	20,185	37,535	33,776	21,793
35	Standard error of average income \$ (40)	241	2,723	1,682	1,626	1,517	918
36	Total income of females 15 years and over	65,395	2,930	1,575	1,150	2,990	2,000
37	Without income	7,365	200	105	75	235	165
38	With income	58,025	2,725	1,465	1,075	2,755	1,835
39	Under \$1,000 (39)	3,480	95	50	55	165	105
40	\$ 1,000 - \$ 2,999	3,600	180	65	65	175	100
41	\$ 3,000 - \$ 4,999	3,755	160	45	55	165	100
42	\$ 5,000 - \$ 6,999	3,890	150	20	55	215	125
43	\$ 7,000 - \$ 9,999	5,625	235	180	80	215	235
44	\$10,000 - \$11,999	4,375	180	150	85	180	165
45	\$12,000 - \$14,999	5,625	240	190	45	190	210
46	\$15,000 - \$19,999	6,760	275	245	80	210	235
47	\$20,000 - \$24,999	4,775	210	160	80	220	130
48	\$25,000 - \$29,999	3,880	140	100	70	225	140
49	\$30,000 - \$34,999	3,445	140	95	85	190	95
50	\$35,000 - \$39,999	2,190	145	45	90	105	80
51	\$40,000 - \$44,999	1,955	110	60	45	125	40
52	\$45,000 - \$49,999	1,260	50	10	45	85	15
53	\$50,000 - \$59,999	1,695	155	30	50	130	25
54	\$60,000 and over	1,710	250	20	80	150	15
55	Average income \$ (40)	18,874	25,478	18,676	24,573	22,449	16,306
56	Median income \$ (40)	14,025	16,818	15,422	20,939	16,382	13,376
57	Standard error of average income \$ (40)	142	1,016	684	1,210	841	625
by composition of total income							
58	Total - Composition of total income % (41)	100.0	100.0	100.0	100.0	100.0	100.0
59	Employment income %	74.3	77.4	53.4	83.3	77.6	66.5
60	Government transfer payments %	15.0	9.9	27.3	7.4	10.4	22.2
61	Other %	10.8	12.7	19.3	9.3	12.1	11.3

See reference material at the end of the publication. - Voir les documents de référence à la fin de la publication.

Tableau 1. Certaines caractéristiques des secteurs de recensement, recensement de 1996 - Données intégrales et données-échantillon (20 %)

Sudbury 0003	Sudbury 0004	Sudbury 0005	Sudbury 0006	Sudbury 0007	Sudbury 0008	Caractéristiques	N°
CARACTÉRISTIQUES DE LA POPULATION							
1,755	2,520	880	1,565	2,735	1,975	Population active occupée totale de 15 ans et plus ayant un lieu de travail habituel ou sans adresse de travail fixe	1
860	1,290	455	855	1,445	1,025	selon le mode de transport	
625	960	275	695	1,280	810	Hommes	2
85	80	15	45	65	95	Automobile, camion ou fourgonnette, en tant que conducteur	3
45	75	85	85	55	20	Automobile, camion ou fourgonnette, en tant que passager	4
80	145	60	15	20	85	Transport en commun	5
35	25	25	15	20	15	À pied	6
895	1,235	425	715	1,290	950	Autre moyen	7
						Femmes	8
580	830	180	430	910	665	Automobile, camion ou fourgonnette, en tant que conductrice	9
65	110	50	75	185	95	Automobile, camion ou fourgonnette, en tant que passagère	10
115	80	85	160	95	95	Transport en commun	11
115	185	105	40	80	80	À pied	12
15	25	-	15	10	15	Autre moyen	13
CARACTÉRISTIQUES DU REVENU DE 1996							
Revenu total de la population de 15 ans et plus selon le sexe et les tranches de revenu total							
1,630	2,125	1,085	1,650	2,310	1,755	Revenu total des hommes de 15 ans et plus	14
55	55	30	85	105	80	Sans revenu	15
1,575	2,070	1,055	1,565	2,205	1,670	Avec un revenu	16
80	125	90	60	60	100	Moins de 1 000 \$ (39)	17
55	50	25	60	105	80	1 000 \$ - 2 999 \$	18
70	85	45	40	60	60	3 000 \$ - 4 999 \$	19
105	85	70	70	65	60	5 000 \$ - 6 999 \$	20
140	100	130	85	115	75	7 000 \$ - 9 999 \$	21
70	110	120	110	45	70	10 000 \$ - 11 999 \$	22
125	110	90	95	135	105	12 000 \$ - 14 999 \$	23
125	75	135	165	140	90	15 000 \$ - 19 999 \$	24
130	175	105	205	155	90	20 000 \$ - 24 999 \$	25
165	180	65	100	150	95	25 000 \$ - 29 999 \$	26
120	140	35	135	165	150	30 000 \$ - 34 999 \$	27
70	125	25	60	185	115	35 000 \$ - 39 999 \$	28
85	85	20	45	175	85	40 000 \$ - 44 999 \$	29
60	80	-	80	65	85	45 000 \$ - 49 999 \$	30
65	225	45	115	225	135	50 000 \$ - 59 999 \$	31
115	315	45	125	350	275	60 000 \$ et plus	32
24,471	36,209	18,783	26,949	33,983	32,096	Revenu moyen \$ (40)	33
20,350	28,022	13,237	22,206	32,286	30,326	Revenu médian \$ (40)	34
967	1,610	862	1,058	1,068	1,189	Erreur type du revenu moyen \$ (40)	35
1,850	2,355	1,100	1,815	2,535	1,855	Revenu total des femmes de 15 ans et plus	36
85	130	75	155	300	170	Sans revenu	37
1,760	2,225	1,020	1,655	2,235	1,685	Avec un revenu	38
100	125	65	80	125	115	Moins de 1 000 \$ (39)	39
50	75	40	110	130	95	1 000 \$ - 2 999 \$	40
95	115	25	80	145	100	3 000 \$ - 4 999 \$	41
100	170	60	115	130	85	5 000 \$ - 6 999 \$	42
210	205	110	220	165	170	7 000 \$ - 9 999 \$	43
185	95	150	180	190	110	10 000 \$ - 11 999 \$	44
190	185	135	200	215	155	12 000 \$ - 14 999 \$	45
255	195	170	200	270	145	15 000 \$ - 19 999 \$	46
175	215	105	130	175	160	20 000 \$ - 24 999 \$	47
110	150	25	110	125	115	25 000 \$ - 29 999 \$	48
105	140	50	70	185	115	30 000 \$ - 34 999 \$	49
60	90	10	60	100	70	35 000 \$ - 39 999 \$	50
10	140	30	35	135	70	40 000 \$ - 44 999 \$	51
35	60	10	10	55	60	45 000 \$ - 49 999 \$	52
55	150	30	10	65	50	50 000 \$ - 59 999 \$	53
30	115	-	25	35	85	60 000 \$ et plus	54
17,693	23,268	15,961	16,154	19,415	21,283	Revenu moyen \$ (40)	55
13,867	17,681	12,728	12,361	15,220	16,237	Revenu médian \$ (40)	56
666	850	769	660	652	922	Erreur type du revenu moyen \$ (40)	57
selon la composition du revenu total							
100.0	100.0	100.0	100.0	100.0	100.0	Total - Composition du revenu total % (41)	58
66.2	75.3	55.1	66.2	79.5	75.4	Revenu d'emploi %	59
21.2	12.0	31.8	23.5	13.1	12.0	Transferts gouvernementaux %	60
12.5	12.8	13.1	10.3	7.5	12.6	Autres %	61

See reference material at the end of the publication. - Voir les documents de référence à la fin de la publication.

Table 1. Selected Characteristics for Census Tracts, 1996 Census - 100% Data and 20% Sample Data

No.	Characteristics	Sudbury	Sudbury	Sudbury	Sudbury	Sudbury	
		CMA/RMR	0001.01	0001.02	0001.03	0001.04	0002
1996 INCOME CHARACTERISTICS							
Employment income of population 15 years and over by sex and work activity							
1	Males - worked full-year, full-time (42)	23,845	995	260	520	1,355	565
2	Average employment income \$	47,377	74,160	46,383	48,869	54,118	36,630
3	Standard error of average employment income \$	384	4,948	3,385	2,124	2,067	1,710
4	Males - worked part-year or part-time (43)	17,950	740	285	380	745	570
5	Average employment income \$	20,795	33,552	21,387	22,841	29,411	16,344
6	Standard error of average employment income \$	399	4,218	3,489	2,489	3,946	1,343
7	Females - worked full-year, full-time (42)	14,910	645	290	400	755	370
8	Average employment income \$	32,055	40,898	30,002	40,613	39,109	28,415
9	Standard error of average employment income \$	290	2,075	1,724	1,582	1,543	1,452
10	Females - worked part-year or part-time (43)	21,360	1,005	300	450	1,050	675
11	Average employment income \$	12,578	19,452	11,513	13,109	14,974	10,854
12	Standard error of average employment income \$	187	1,451	1,253	1,177	1,168	859
Total income of Census families by family income groups							
13	Census family income of all families	45,060	1,795	775	830	2,230	1,305
14	Under \$10,000	2,255	115	50	15	85	85
15	\$ 10,000 - \$ 19,999	4,285	110	125	35	80	235
16	\$ 20,000 - \$ 29,999	5,110	115	150	45	215	185
17	\$ 30,000 - \$ 39,999	4,935	155	60	90	180	185
18	\$ 40,000 - \$ 49,999	5,025	95	120	80	240	150
19	\$ 50,000 - \$ 59,999	5,030	130	95	65	215	195
20	\$ 60,000 - \$ 69,999	4,575	170	70	115	215	85
21	\$ 70,000 - \$ 79,999	3,675	145	20	65	190	90
22	\$ 80,000 - \$ 89,999	3,065	145	15	80	125	25
23	\$ 90,000 - \$ 99,999	2,125	105	25	85	140	15
24	\$100,000 and over	4,970	510	40	160	535	50
25	Average family income \$	57,109	87,968	42,711	70,724	72,881	42,006
26	Median family income \$	51,745	70,366	39,400	67,074	62,626	37,689
27	Standard error of average family income \$	374	3,991	2,133	2,391	2,241	1,515
Incidence of low income (44)							
28	Total - Economic families	45,430	1,825	795	840	2,220	1,325
29	Low income	6,525	230	165	40	160	305
30	Incidence of low income % (45)	14.4	12.5	20.9	4.5	7.2	23.1
31	Total - Unattached individuals 15 years and over	19,190	975	1,005	175	605	780
32	Low income	8,220	385	375	30	200	370
33	Incidence of low income % (45)	42.8	39.6	36.9	16.8	33.3	46.9
34	Total - Population in private households	158,200	6,535	2,960	2,925	7,475	4,530
35	Low income	27,335	995	830	155	645	1,215
36	Incidence of low income % (45)	17.3	15.2	28.1	5.3	8.6	26.8
Total income of private households by household income groups							
37	Household income of all private households ..	61,940	2,690	1,740	985	2,740	2,035
38	Under \$10,000	4,825	230	190	15	170	160
39	\$ 10,000 - \$ 19,999	10,480	430	545	50	160	540
40	\$ 20,000 - \$ 29,999	7,735	260	265	55	270	315
41	\$ 30,000 - \$ 39,999	6,535	220	155	120	265	285
42	\$ 40,000 - \$ 49,999	6,080	145	180	85	315	185
43	\$ 50,000 - \$ 59,999	5,865	200	140	90	280	220
44	\$ 60,000 - \$ 69,999	5,285	185	110	145	230	95
45	\$ 70,000 - \$ 79,999	4,030	170	35	75	210	100
46	\$ 80,000 - \$ 89,999	3,385	155	30	95	135	50
47	\$ 90,000 - \$ 99,999	2,255	120	30	95	135	15
48	\$100,000 and over	5,450	575	50	165	570	55
49	Average household income \$	49,410	70,276	33,427	68,682	66,718	36,154
50	Median household income \$	42,142	52,426	23,412	64,818	56,392	29,864
51	Standard error of average household income \$	315	2,947	1,293	2,195	1,991	1,193

See reference material at the end of the publication. - Voir les documents de référence à la fin de la publication.

Tableau 1. Certaines caractéristiques des secteurs de recensement, recensement de 1996 - Données intégrales et données-échantillon (20 %)

Sudbury 0003	Sudbury 0004	Sudbury 0005	Sudbury 0006	Sudbury 0007	Sudbury 0008	Caractéristiques	N°
CARACTÉRISTIQUES DU REVENU DE 1996							
Population de 15 ans et plus ayant un revenu d'emploi selon le sexe et le travail							
Hommes ayant travaillé toute l'année à plein temps (42)							1
475	910	230	520	1,075	680	Revenu moyen d'emploi \$	2
36,625	50,916	34,800	37,129	46,120	43,508		
1,866	2,413	2,528	1,983	1,349	1,588	Erreur type du revenu moyen d'emploi \$	3
Hommes ayant travaillé une partie de l'année ou à temps partiel (43)							4
565	560	255	495	600	540	Revenu moyen d'emploi \$	5
15,331	23,336	11,927	20,047	17,641	20,305		
1,332	3,052	1,402	1,586	1,542	2,042	Erreur type du revenu moyen d'emploi \$	6
Femmes ayant travaillé toute l'année à plein temps (42)							7
455	690	245	350	715	510	Revenu moyen d'emploi \$	8
29,446	35,849	24,462	26,686	32,777	34,242		
1,358	1,437	1,574	1,584	1,025	1,580	Erreur type du revenu moyen d'emploi \$	9
Femmes ayant travaillé une partie de l'année ou à temps partiel (43)							10
610	760	205	595	725	615	Revenu moyen d'emploi \$	11
10,659	13,651	12,307	10,841	12,562	14,995		
786	1,099	1,950	919	943	1,242	Erreur type du revenu moyen d'emploi \$	12
Revenu total des familles de recensement selon les tranches de revenu de la famille							
Revenu de la famille de recensement de toutes les familles							13
1,085	1,415	475	1,225	1,770	1,320	Moins de 10 000 \$	14
75	35	70	95	65	60	10 000 \$ - 19 999 \$	15
195	95	75	270	140	70	20 000 \$ - 29 999 \$	16
110	170	100	170	195	85	30 000 \$ - 39 999 \$	17
140	130	75	170	210	135	40 000 \$ - 49 999 \$	18
150	105	40	180	160	200	50 000 \$ - 59 999 \$	19
135	170	30	85	195	215	60 000 \$ - 69 999 \$	20
105	155	30	70	175	130	70 000 \$ - 79 999 \$	21
50	125	-	25	195	90	80 000 \$ - 89 999 \$	22
50	100	25	65	150	120	90 000 \$ - 99 999 \$	23
20	40	20	45	95	65	100 000 \$ et plus	24
45	290	15	45	200	145	Revenu moyen des familles \$	25
44,093	69,304	36,135	40,295	58,493	60,257	Revenu médian des familles \$	26
41,441	59,466	29,809	32,463	55,646	54,336	Erreur type du revenu moyen des familles \$	27
1,712	2,626	2,476	1,639	1,597	1,903		
Fréquence des unités à faible revenu (44)							
1,115	1,435	505	1,240	1,780	1,310	Total - Familles économiques	28
235	140	170	345	220	135	Faible revenu	29
21.2	9.8	33.2	28.0	12.2	10.0	Fréquence des unités à faible revenu %(45)	30
Total - Personnes hors famille économique de 15 ans et plus							31
1,030	1,110	1,025	795	565	340	Faible revenu	32
450	465	555	365	235	145	Fréquence des unités à faible revenu %(45)	33
44.2	41.9	54.3	46.3	41.6	42.2	Total - Population dans les ménages privés	34
4,000	5,265	2,305	4,280	6,160	4,330	Faible revenu	35
1,085	860	1,005	1,390	865	490	Fréquence des unités à faible revenu %(45)	36
27.1	16.4	43.7	32.5	14.1	11.3		
Revenu total des ménages privés selon les tranches de revenu du ménage							
Revenu du ménage de tous les ménages privés							37
2,025	2,385	1,435	1,900	2,230	1,585	Moins de 10 000 \$	38
235	180	275	225	85	95	10 000 \$ - 19 999 \$	39
520	375	525	465	365	155	20 000 \$ - 29 999 \$	40
345	365	260	285	260	115	30 000 \$ - 39 999 \$	41
240	270	145	245	230	160	40 000 \$ - 49 999 \$	42
220	160	50	220	190	235	50 000 \$ - 59 999 \$	43
140	230	55	110	210	215	60 000 \$ - 69 999 \$	44
110	200	50	120	210	155	70 000 \$ - 79 999 \$	45
70	130	15	40	190	95	80 000 \$ - 89 999 \$	46
70	100	30	95	150	110	90 000 \$ - 99 999 \$	47
25	40	20	40	105	85	100 000 \$ et plus	48
45	330	15	55	225	160	Revenu moyen des ménages \$	49
34,195	53,017	24,449	36,294	53,032	56,526	Revenu médian des ménages \$	50
27,545	40,218	17,269	28,670	49,310	51,106		
1,204	1,919	1,188	1,298	1,451	1,850	Erreur type du revenu moyen des ménages \$	51

See reference material at the end of the publication. - Voir les documents de référence à la fin de la publication.

Table 1. Selected Characteristics for Census Tracts, 1996 Census - 100% Data and 20% Sample Data

No.	Characteristics	Sudbury	Sudbury	Sudbury	Sudbury	Sudbury	Sudbury
		CMA/RMR	0001.01	0001.02	0001.03	0001.04	0002
DWELLING AND HOUSEHOLD CHARACTERISTICS							
1	Total number of occupied private dwellings by tenure	61,940	2,695	1,740	990	2,745	2,035
2	Owned	38,755	1,520	150	900	2,090	1,035
3	Rented	23,180	1,170	1,590	85	650	995
4	Board housing	-	-	-	-	-	-
by structural type of dwelling							
5	Single-detached house	36,550	1,290	120	870	2,105	915
6	Semi-detached house	3,285	90	25	45	65	80
7	Row house	2,840	100	165	-	35	130
8	Apartment, detached duplex	4,400	35	30	10	40	380
9	Apartment building, five or more storeys	4,405	935	1,115	-	160	-
10	Apartment building, less than five storeys	9,540	185	275	10	340	500
11	Other single attached house	340	-	-	-	-	30
12	Movable dwelling (46)	580	55	-	65	-	-
by condition of dwelling							
13	Regular maintenance only	38,950	1,755	1,180	685	1,920	1,265
14	Minor repairs	17,605	755	415	230	680	585
15	Major repairs	5,380	180	145	75	140	185
by period of construction							
16	Before 1946	7,890	120	35	35	105	445
17	1946 - 1960	15,695	405	255	175	485	960
18	1961 - 1970	12,890	675	695	160	545	220
19	1971 - 1980	12,155	750	415	160	490	85
20	1981 - 1990	8,005	565	135	265	695	160
21	1991 - 1996 (47)	5,305	180	200	185	415	175
22	Average number of rooms per dwelling	6.0	6.2	4.1	6.9	6.9	5.4
23	Average number of bedrooms per dwelling (48)	2.6	2.6	1.7	3.0	2.9	2.3
24	Average value of dwelling \$	130,002	215,166	118,778	155,641	187,390	115,633
25	Total number of private households by size of household	61,940	2,695	1,740	990	2,745	2,035
26	1 person	14,910	800	895	140	475	660
27	2 persons	19,855	880	570	285	945	715
28	3 persons	11,040	390	175	205	480	340
29	4-5 persons	15,075	560	100	330	785	295
30	6 or more persons	1,055	65	-	30	55	25
by household type							
31	One family households	44,350	1,780	755	820	2,200	1,295
32	Multiple-family households	355	-	10	10	15	-
33	Non-family households	17,235	905	975	160	525	730
34	Number of persons in private households	158,525	6,530	2,965	2,925	7,475	4,525
35	Average number of persons per household	2.6	2.4	1.7	3.0	2.7	2.2
36	Average number of persons per room	0.4	0.4	0.4	0.4	0.4	0.4
37	Tenant one-family households without additional persons (49)	11,055	490	640	55	345	485
38	Average gross rent \$ (50)	559	537	562	519	605	527
39	Gross rent >= 30% of household income (50)	11,165	470	720	30	295	445
40	Owner one-family households without additional persons (51)	30,690	1,200	90	705	1,750	750
41	Average owner's major payments \$ (52)	773	982	703	940	863	558
42	Owner's payments >=30% of household income (52)	5,355	165	25	110	255	150
CENSUS FAMILY CHARACTERISTICS							
43	Total number of census families in private households by size of census family	45,060	1,790	770	830	2,230	1,310
44	2 persons	19,355	815	525	290	955	680
45	3 persons	10,745	390	155	185	470	340
46	4 persons	10,790	385	80	250	595	190
47	5 or more persons	4,170	200	10	100	210	90

See reference material at the end of the publication. - Voir les documents de référence à la fin de la publication.

Tableau 1. Certaines caractéristiques des secteurs de recensement, recensement de 1996 - Données intégrales et données-échantillon (20 %)

Sudbury 0003	Sudbury 0004	Sudbury 0005	Sudbury 0006	Sudbury 0007	Sudbury 0008	Caractéristiques	N°
						CARACTÉRISTIQUES DES LOGEMENTS ET DES MÉNAGES	
2,030	2,385	1,435	1,900	2,230	1,585	Nombre total de logements privés occupés ..	1
935	1,335	340	915	1,680	1,245	selon le mode d'occupation	
1,095	1,050	1,095	985	550	335	Possédés	2
-	-	-	-	-	-	Loués	3
						Logements de bande	4
						selon le type de construction résidentielle	
945	1,325	255	870	1,510	1,170	Maison individuelle non attenante	5
135	30	80	15	245	115	Maison jumelée	6
15	10	35	210	60	60	Maison en rangée	7
205	400	130	185	80	45	Appartement, duplex non attenant	8
10	35	395	10	120	-	Appartement, immeuble de cinq étages ou plus	9
						Appartement, immeuble de moins	
690	555	520	590	205	190	de cinq étages	10
30	25	20	20	-	-	Autre maison individuelle attenante	11
-	-	-	-	-	-	Habitation mobile (46)	12
						selon l'état du logement	
1,210	1,370	910	1,160	1,505	1,085	Entretien régulier seulement	13
585	785	405	545	535	385	Réparations mineures	14
235	225	115	195	185	115	Réparations majeures	15
						selon la période de construction	
640	740	395	305	140	60	Avant 1946	16
895	745	380	720	505	400	1946-1960	17
300	525	135	190	465	600	1961-1970	18
85	215	295	145	450	440	1971-1980	19
85	75	85	335	495	70	1981-1990	20
25	85	140	195	170	15	1991-1996 (47)	21
5.1	5.8	4.2	5.2	6.5	6.6	Nombre moyen de pièces par logement	22
						Nombre moyen de chambres à coucher	
2.1	2.5	1.6	2.3	2.8	3.0	par logement (48)	23
114,040	157,827	131,552	105,284	126,568	133,366	Valeur moyenne du logement \$	24
2,030	2,385	1,435	1,900	2,230	1,585	Nombre total de logements privés	25
						selon la taille du ménage	
825	820	865	575	390	245	1 personne	26
720	835	375	680	680	595	2 personnes	27
260	340	120	350	445	290	3 personnes	28
220	350	65	280	695	415	4-5 personnes	29
-	35	10	15	15	40	6 personnes ou plus	30
						selon le genre de ménage	
1,055	1,385	475	1,210	1,765	1,285	Ménages unifamiliaux	31
15	20	-	10	-	15	Ménages multifamiliaux	32
960	985	960	680	460	285	Ménages non familiaux	33
4,000	5,265	2,315	4,285	6,160	4,330	Nombre de personnes dans les ménages privés	34
2.0	2.2	1.6	2.3	2.8	2.7	Nombre moyen de personnes par ménage	35
0.4	0.4	0.4	0.4	0.4	0.4	Nombre moyen de personnes par pièce	36
						Ménages unifamiliaux locataires	
395	380	245	525	295	220	sans autres personnes (49)	37
537	569	463	506	547	638	Loyer brut moyen \$ (50)	38
565	545	605	445	255	185	Loyer brut >= 30% du revenu du ménage (50)	39
						Ménages unifamiliaux propriétaires	
600	950	185	600	1,345	990	sans autres personnes (51)	40
						Principales dépenses de	
578	847	508	639	794	657	propriété moyennes \$ (52)	41
						Principales dépenses de propriété	
140	175	65	145	245	125	>=30 % du revenu du ménage (52)	42
						CARACTÉRISTIQUES DES FAMILLES DE RECENSEMENT	
						Nombre total de familles de recensement dans les ménages privés	43
						selon la taille de la famille de recensement	
665	725	315	655	670	605	2 personnes	44
230	350	105	295	460	285	3 personnes	45
125	225	35	185	460	305	4 personnes	46
65	115	25	85	180	125	5 personnes ou plus	47

See reference material at the end of the publication. - Voir les documents de référence à la fin de la publication.

Table 1. Selected Characteristics for Census Tracts, 1996 Census - 100% Data and 20% Sample Data

No.	Characteristics	Sudbury CMA/RMR	Sudbury 0001.01	Sudbury 0001.02	Sudbury 0001.03	Sudbury 0001.04	Sudbury 0002
CENSUS FAMILY CHARACTERISTICS							
by family structure and presence of never-married sons and/or daughters at home							
1	Total husband-wife families	38,200	1,545	555	755	2,010	1,005
2	Total families of now-married couples	33,535	1,405	470	690	1,870	830
3	Without sons and/or daughters at home ..	12,760	565	330	215	690	355
4	With sons and/or daughters at home	20,775	835	145	480	1,180	470
5	1 son or daughter	7,515	300	80	150	400	230
6	2 sons and/or daughters	9,530	355	50	240	570	155
7	3 or more sons and/or daughters	3,725	185	10	90	215	85
8	Total families of common-law couples	4,665	140	85	60	145	175
9	Without sons and/or daughters at home ..	2,390	95	45	30	115	105
10	With sons and/or daughters at home	2,275	45	35	35	25	70
11	1 son or daughter	1,190	15	20	20	10	40
12	2 sons and/or daughters	735	10	15	-	20	25
13	3 or more sons and/or daughters	350	15	-	10	-	10
14	Total lone-parent families	6,860	250	215	75	220	300
15	Male parent	1,165	30	30	10	55	35
16	1 son or daughter	775	25	20	-	35	15
17	2 sons and/or daughters	330	10	10	-	10	15
18	3 or more sons and/or daughters	65	-	-	-	-	10
19	Female parent	5,695	215	185	75	165	265
20	1 son or daughter	3,430	125	130	45	105	195
21	2 sons and/or daughters	1,710	65	45	20	50	60
22	3 or more sons and/or daughters	550	25	10	10	10	10
23	Total number of never-married sons and/or daughters at home	52,470	2,060	555	1,090	2,535	1,325
by age groups							
24	Under 6 years	11,955	380	115	235	490	330
25	6-14 years	18,895	730	165	390	945	425
26	15-17 years	6,670	260	65	195	290	150
27	18-24 years	11,070	530	130	210	615	255
28	25 years and over	3,875	155	80	60	195	170
29	Average number of never-married sons and/or daughters at home per census family (53)	1.2	1.1	0.7	1.3	1.1	1.0
30	Total number of persons in private households	158,530	6,535	2,965	2,925	7,475	4,525
by census family status and living arrangements							
31	Number of non-family persons	22,795	1,135	1,080	250	700	885
32	Living with relatives (54)	3,525	160	70	70	90	105
33	Living with non-relatives only	4,360	180	115	40	130	120
34	Living alone	14,910	795	895	135	475	660
35	Number of family persons	135,730	5,400	1,885	2,670	6,775	3,640
36	Average number of persons per census family	3.0	3.0	2.4	3.2	3.0	2.8
37	Total number of persons 65 years and over ..	17,455	965	875	210	825	710
38	Number of non-family persons 65 years and over	6,675	380	450	70	190	265
39	Living with relatives (54)	920	35	25	25	50	40
40	Living with non-relatives only	265	20	-	-	15	-
41	Living alone	5,490	320	430	45	125	225
42	Number of family persons 65 years and over	10,775	580	425	145	635	445
ECONOMIC FAMILY CHARACTERISTICS							
43	Total number of economic families in private households	45,495	1,820	790	840	2,215	1,325
by size of family							
44	2 persons	18,890	815	530	285	910	675
45	3 persons	10,845	400	165	205	470	350
46	4 persons	10,985	380	90	225	590	195
47	5 or more persons	4,775	235	10	125	245	105
48	Total number of persons in economic families ..	139,255	5,560	1,955	2,750	6,870	3,745
49	Average number of persons per economic family	3.1	3.0	2.5	3.3	3.1	2.8
50	Total number of unattached individuals	19,270	975	1,010	175	605	780

See reference material at the end of the publication. - Voir les documents de référence à la fin de la publication.

Tableau 1. Certaines caractéristiques des secteurs de recensement, recensement de 1996 - Données intégrales et données-échantillon (20 %)

Sudbury 0003	Sudbury 0004	Sudbury 0005	Sudbury 0006	Sudbury 0007	Sudbury 0008	Caractéristiques	N°
						CARACTÉRISTIQUES DES FAMILLES DE RECEMENT	
						selon la structure de la famille et la présence de fils et/ou de filles jamais mariés à la maison	
860	1,200	375	855	1,520	1,120	Total des familles époux-épouse	1
						Total des familles comptant un couple actuellement marié	2
705	1,000	290	675	1,380	1,040	Sans fils ni fille à la maison	3
415	435	175	335	445	405	Avec fils et/ou filles à la maison	4
285	560	110	345	935	635	1 fils ou fille	5
155	275	65	165	320	225	2 fils et/ou filles	6
85	170	25	120	440	285	3 fils et/ou filles ou plus	7
50	115	25	55	175	120	Total des familles comptant un couple en union libre	8
150	200	90	180	135	75	Sans fils ni fille à la maison	9
90	115	65	90	85	55	Avec fils et/ou filles à la maison	10
60	85	25	90	55	25	1 fils ou fille	11
30	45	15	40	55	10	2 fils et/ou filles	12
15	40	-	25	-	10	3 fils et/ou filles ou plus	13
15	-	-	20	-	-	Total des familles monoparentales	14
225	215	100	370	255	200	Parent de sexe masculin	15
10	45	15	40	35	25	1 fils ou fille	16
-	45	15	40	20	15	2 fils et/ou filles	17
-	-	-	-	15	10	3 fils et/ou filles ou plus	18
220	175	85	330	215	175	Parent de sexe féminin	19
150	125	55	195	125	135	1 fils ou fille	20
45	30	25	80	70	35	2 fils et/ou filles	21
20	15	10	50	25	-	3 fils et/ou filles ou plus	22
						Nombre total de fils et/ou de filles jamais mariés à la maison	23
905	1,400	355	1,295	2,180	1,470	selon les groupes d'âge	
						Moins de 6 ans	24
270	290	105	355	455	275	6-14 ans	25
270	485	125	455	860	430	15-17 ans	26
75	170	35	150	315	185	18-24 ans	27
160	275	65	245	390	390	25 ans et plus	28
125	180	30	90	165	190	Nombre moyen de fils et/ou de filles jamais mariés à la maison par famille de recensement (53)	29
0.8	1.0	0.7	1.1	1.2	1.1		
						Nombre total de personnes dans les ménages privés	30
4,005	5,265	2,315	4,285	6,160	4,330	selon la situation des particuliers dans la famille de recensement et la situation des particuliers dans le ménage	
						Nombre de personnes hors famille	31
1,155	1,245	1,105	910	690	420	Vivant avec des personnes apparentées (54)	32
120	135	65	110	125	80	Vivant avec des personnes non apparentées uniquement	33
210	285	170	230	175	90	Vivant seules	34
820	820	865	575	390	245	Nombre de membres d'une famille	35
2,845	4,020	1,210	3,375	5,470	3,915	Nombre moyen de personnes par famille de recensement	36
2.6	2.8	2.5	2.8	3.1	3.0	Nombre total de personnes de 65 ans et plus	37
685	735	535	530	635	490	Nombre de personnes hors famille de recensement de 65 ans et plus	38
255	290	360	135	265	130	Vivant avec des personnes apparentées (54)	39
25	50	15	15	45	45	Vivant avec des personnes non apparentées uniquement	40
-	10	10	10	-	-	Vivant seules	41
230	225	330	115	215	85	Nombre de membres d'une famille de 65 ans et plus	42
430	445	170	390	375	360		
						CARACTÉRISTIQUES DE LA FAMILLE ÉCONOMIQUE	
						Nombre total de familles économiques dans les ménages privés	43
1,115	1,435	505	1,240	1,780	1,305	selon la taille de la famille	
						2 personnes	44
645	725	320	630	645	570	3 personnes	45
255	325	120	325	450	290	4 personnes	46
140	235	35	200	495	295	5 personnes ou plus	47
65	145	25	85	195	150	Nombre total de personnes dans les familles économiques	48
2,970	4,155	1,275	3,485	5,595	3,990	Nombre moyen de personnes par famille économique	49
2.7	2.9	2.5	2.8	3.1	3.0	Nombre total de personnes hors famille économique	50
1,030	1,110	1,040	800	565	335		

See reference material at the end of the publication. - Voir les documents de référence à la fin de la publication.

Table 1. Selected Characteristics for Census Tracts, 1996 Census - 100% Data and 20% Sample Data

No.	Characteristics	Sudbury 0009	Sudbury 0010	Sudbury 0011	Sudbury 0012	Sudbury 0014	Sudbury 0015
POPULATION CHARACTERISTICS							
1	Population, 1991 (1)	7,048	3,258	2,653	2,691	3,894	3,986
2	Population, 1996 (2)	6,785	3,158	2,483	2,509	3,559	3,981
3	Population percentage change, 1991-1996	-3.7	-3.1	-6.4	-6.8	-8.6	-0.1
4	Land area in square kilometres, 1996	6.47	1.66	0.75	2.15	3.30	2.05
5	Total population (100% data) (3)	6,785	3,160	2,485	2,510	3,560	3,985
by sex and age groups							
6	Male, total	3,110	1,540	1,105	1,285	1,800	1,840
7	0-4 years	130	110	55	75	135	165
8	5-9 years	155	105	35	50	120	140
9	10-14 years	190	90	40	55	120	100
10	15-19 years	230	95	35	80	120	105
11	20-24 years	240	145	100	130	160	185
12	25-29 years	210	130	100	130	150	195
13	30-34 years	205	155	85	135	170	180
14	35-39 years	215	125	80	105	135	120
15	40-44 years	225	110	65	85	125	115
16	45-49 years	235	95	65	70	95	100
17	50-54 years	215	65	60	65	85	95
18	55-59 years	190	65	55	55	60	85
19	60-64 years	170	50	55	70	75	70
20	65-69 years	165	65	55	60	80	70
21	70-74 years	140	55	85	55	90	55
22	75-79 years	80	30	65	40	45	30
23	80-84 years	65	30	50	15	25	20
24	85 years and over	45	15	15	10	5	10
25	Female, total	3,680	1,615	1,380	1,220	1,760	2,145
26	0-4 years	140	105	40	60	120	175
27	5-9 years	150	95	35	50	105	130
28	10-14 years	195	85	35	50	110	125
29	15-19 years	240	110	60	60	110	135
30	20-24 years	265	190	130	140	150	200
31	25-29 years	175	130	75	110	155	175
32	30-34 years	205	135	70	120	160	185
33	35-39 years	255	130	80	85	145	155
34	40-44 years	280	115	75	60	115	135
35	45-49 years	265	75	60	65	100	120
36	50-54 years	205	75	70	60	60	110
37	55-59 years	195	65	75	60	75	95
38	60-64 years	190	45	85	75	90	95
39	65-69 years	230	65	95	75	55	70
40	70-74 years	180	85	140	65	105	95
41	75-79 years	170	60	115	45	50	75
42	80-84 years	140	35	85	25	35	35
43	85 years and over	205	15	55	5	15	35
44	Population 15 years and over	5,820	2,580	2,250	2,165	2,850	3,150
by legal marital status							
45	Never married (single)	1,620	1,125	790	815	1,135	1,205
46	Legally married (and not separated)	2,815	770	740	900	1,025	1,040
47	Separated, but still legally married	225	140	110	100	150	190
48	Divorced	385	295	215	185	305	395
49	Widowed	765	250	395	165	240	320
50	Total population (20% sample data) (4)	6,350	3,155	2,415	2,505	3,555	3,980
by mother tongue							
51	Single responses	6,150	3,000	2,300	2,385	3,485	3,835
52	English	3,510	1,360	1,055	1,535	2,030	1,940
53	French	2,075	1,345	1,050	440	770	1,645
54	Non-official languages (5)	560	295	190	410	685	250
55	Italian	200	25	-	195	160	25
56	Finnish	30	10	35	50	60	15
57	German	70	25	-	15	30	15
58	Ukrainian	20	40	35	70	90	35
59	Polish	20	20	25	25	50	25
60	Other languages (6)	220	175	85	55	300	140
61	Multiple responses	205	150	115	120	75	145
62	English and French	160	125	75	60	50	105
63	English and non-official language	30	30	35	65	20	30
64	French and non-official language	-	-	-	-	-	-
65	English, French and non-official language ..	10	-	-	-	-	-

See reference material at the end of the publication. - Voir les documents de référence à la fin de la publication.

Tableau 1. Certaines caractéristiques des secteurs de recensement, recensement de 1996 - Données intégrales et données-échantillon (20 %)

Sudbury 0016.01	Sudbury 0016.02	Sudbury 0017.01	Sudbury 0017.02	Sudbury 0100	Sudbury 0101	Caractéristiques	N°
CARACTÉRISTIQUES DE LA POPULATION							
2,361	4,688	4,407	3,865	2,407	5,501	Population, 1991 (1)	1
2,205	4,742	4,538	3,679	2,304	6,152	Population, 1996 (2)	2
-6.6	1.2	3.0	-4.8	-4.3	11.8	Variation en pourcentage de la population, 1991-1996	3
5.15	2.10	3.24	5.15	12.48	9.43	Superficie des terres en kilomètres carrés, 1996	4
2,205	4,745	4,535	3,680	2,305	6,150	Population totale (données intégrales) (3) selon le sexe et les groupes d'âge	5
1,050	2,285	2,160	1,785	1,110	3,060	Sexe masculin, total	6
45	120	125	125	65	275	0-4 ans	7
50	140	160	150	70	250	5-9 ans	8
70	175	195	130	95	240	10-14 ans	9
95	205	245	160	75	240	15-19 ans	10
115	200	170	180	70	205	20-24 ans	11
85	150	110	115	65	215	25-29 ans	12
70	145	110	155	95	315	30-34 ans	13
75	155	150	120	105	295	35-39 ans	14
75	175	200	115	80	245	40-44 ans	15
105	185	210	130	75	215	45-49 ans	16
80	145	130	115	55	145	50-54 ans	17
60	130	120	90	50	115	55-59 ans	18
45	115	70	70	40	100	60-64 ans	19
25	125	70	65	70	75	65-69 ans	20
25	70	45	45	45	60	70-74 ans	21
15	30	30	25	30	35	75-79 ans	22
15	15	10	5	5	20	80-84 ans	23
-	5	15	-	-	10	85 ans et plus	24
1,155	2,460	2,375	1,895	1,195	3,090	Sexe féminin, total	25
50	145	125	150	70	255	0-4 ans	26
55	170	205	130	80	270	5-9 ans	27
80	185	210	140	90	240	10-14 ans	28
115	200	205	145	85	210	15-19 ans	29
125	200	200	150	60	190	20-24 ans	30
80	120	130	155	85	215	25-29 ans	31
65	185	165	145	100	365	30-34 ans	32
85	200	220	165	105	285	35-39 ans	33
100	185	260	160	80	255	40-44 ans	34
110	215	195	130	80	190	45-49 ans	35
85	150	135	120	65	150	50-54 ans	36
60	135	85	85	50	100	55-59 ans	37
45	135	70	55	60	95	60-64 ans	38
35	115	55	70	60	70	65-69 ans	39
30	75	45	40	55	75	70-74 ans	40
20	30	35	25	25	55	75-79 ans	41
10	15	25	10	20	40	80-84 ans	42
-	10	20	5	15	30	85 ans et plus	43
1,850	3,810	3,515	2,855	1,825	4,620	Population totale de 15 ans et plus	44
685	1,180	1,070	955	470	1,260	selon l'état matrimonial légal	
920	2,130	2,035	1,460	1,075	2,685	Célibataire (jamais marié(e))	45
60	125	75	110	50	150	Légalement marié(e) et non séparé(e)	46
110	210	185	205	70	295	Séparé(e), mais toujours légalement marié(e) ..	47
70	165	150	130	155	235	Divorcé(e)	48
						Veuf ou veuve	49
2,195	4,730	4,465	3,680	2,295	6,075	Population totale (données-échantillon (20%)) (4)	50
2,105	4,660	4,360	3,575	2,235	5,940	selon la langue maternelle	
1,140	2,765	2,760	2,300	1,240	4,235	Réponses uniques	51
730	1,435	1,270	1,160	870	1,485	Anglais	52
235	455	330	120	125	215	Français	53
45	165	100	50	90	45	Langues non officielles (5)	54
10	20	20	10	-	50	Italien	55
30	40	40	-	-	10	Finois	56
10	10	15	10	15	20	Allemand	57
-	35	-	10	10	25	Ukrainien	58
145	190	150	35	15	60	Polonais	59
85	75	95	100	60	135	Autres langues (6)	60
50	25	75	80	55	120	Réponses multiples	61
20	25	-	20	-	20	Anglais et français	62
-	20	10	-	-	-	Anglais et langue non officielle	63
15	10	-	-	-	-	Français et langue non officielle	64
						Anglais, français et langue non officielle	65

See reference material at the end of the publication. - Voir les documents de référence à la fin de la publication.

Table 1. Selected Characteristics for Census Tracts, 1996 Census - 100% Data and 20% Sample Data

No.	Characteristics	Sudbury 0009	Sudbury 0010	Sudbury 0011	Sudbury 0012	Sudbury 0014	Sudbury 0015
POPULATION CHARACTERISTICS							
by home language							
1	Single responses	6,080	3,060	2,250	2,415	3,450	3,815
2	English	4,685	2,005	1,515	1,930	2,685	2,725
3	French	1,240	915	650	225	370	975
4	Non-official languages (5)	160	140	85	260	390	110
5	Italian	85	-	-	150	100	10
6	Finnish	-	10	10	15	30	-
7	Polish	15	10	25	15	25	15
8	Chinese	10	30	-	10	55	-
9	Ukrainian	-	10	10	45	35	20
10	Other languages (6)	50	75	40	15	140	65
11	Multiple responses	265	95	165	90	110	170
by knowledge of official languages							
12	English only	3,375	1,360	1,010	1,695	2,415	1,850
13	French only	60	75	45	30	40	110
14	English and French	2,890	1,695	1,350	780	1,070	1,990
15	Neither English nor French	25	30	10	10	35	35
by knowledge of non-official languages (5) (7)							
16	Italian	280	35	15	240	230	40
17	Finnish	40	10	35	50	60	15
18	German	95	35	10	40	50	15
19	Ukrainian	30	45	35	95	120	40
20	Spanish	50	55	60	35	45	35
21	Polish	45	35	40	50	95	35
22	Croatian	25	-	10	-	70	-
by first official language spoken							
23	English	4,175	1,750	1,315	2,025	2,720	2,265
24	French	2,030	1,355	1,055	440	785	1,630
25	English and French	125	20	35	40	15	50
26	Neither English nor French	20	30	-	-	35	35
27	Official language minority - (number) (8)	2,090	1,365	1,070	460	790	1,655
28	Official language minority - (percentage) (8)	32.9	43.3	44.3	18.3	22.2	41.6
by ethnic origin (9)							
29	French	2,825	1,725	1,160	840	1,350	2,120
30	Canadian (15)	1,885	1,135	880	570	975	1,375
31	English	1,285	755	425	645	805	975
32	Irish	1,035	435	325	410	580	375
33	Scottish	925	240	255	310	320	250
34	Italian	580	75	25	350	380	115
35	German	460	250	105	240	185	260
36	Aboriginal origins (17)	230	235	175	170	190	350
37	Finnish	120	50	65	85	140	65
38	Ukrainian	195	115	75	185	305	115
39	Polish	190	100	40	80	145	80
40	Dutch (Netherlands) (11)	95	40	25	50	60	55
41	Swedish	50	20	10	25	10	20
42	Welsh	35	25	-	45	10	10
43	Croatian	80	-	30	-	120	-
by Aboriginal population							
44	Total Aboriginal population (18)	155	210	130	100	120	305
45	Total non-Aboriginal population	6,195	2,945	2,285	2,410	3,440	3,675
by visible minority population							
46	Total visible minority population (19)	125	100	55	55	140	75
47	Black	45	40	25	-	40	30
48	South Asian	10	-	20	10	25	-
49	Chinese	45	35	-	30	45	-
50	Korean	-	-	-	-	-	-
51	Japanese	-	-	-	-	-	-
52	Southeast Asian	-	-	-	-	-	10
53	Filipino	10	-	-	-	15	15
54	Arab/West Asian	-	-	-	-	-	15
55	Latin American	-	25	-	-	10	-
56	Visible minority, n.i.e. (20)	10	-	-	-	-	-
57	Multiple visible minority (21)	-	-	10	-	-	-
by citizenship							
58	Canadian citizenship (22)	6,280	3,060	2,395	2,485	3,445	3,920
59	Citizenship other than Canadian	70	95	20	25	115	65

See reference material at the end of the publication. - Voir les documents de référence à la fin de la publication.

Tableau 1. Certaines caractéristiques des secteurs de recensement, recensement de 1996 - Données intégrales et données-échantillon (20 %)

Sudbury 0016.01	Sudbury 0016.02	Sudbury 0017.01	Sudbury 0017.02	Sudbury 0100	Sudbury 0101	Caractéristiques	N°
CARACTÉRISTIQUES DE LA POPULATION							
selon la langue parlée à la maison							
2,050	4,640	4,360	3,645	2,230	5,990	Réponses uniques	1
1,535	3,475	3,215	3,005	1,740	5,185	Anglais	2
440	1,000	975	605	455	790	Français	3
75	165	175	35	35	15	Langues non officielles (5)	4
-	30	45	15	35	-	Italien	5
-	15	-	-	-	-	Finois	6
-	10	-	10	-	-	Polonais	7
-	10	-	-	-	-	Chinois	8
-	-	-	-	-	-	Ukrainien	9
75	100	125	10	-	-	Autres langues (6)	10
140	90	100	35	65	85	Réponses multiples	11
selon la connaissance des langues officielles							
1,135	2,500	2,415	2,025	1,095	3,810	Anglais seulement	12
50	80	95	45	30	25	Français seulement	13
1,010	2,145	1,935	1,610	1,160	2,240	Anglais et français	14
-	-	15	-	-	-	Ni l'anglais ni le français	15
selon la connaissance des langues non officielles (5) (7)							
80	230	120	55	135	75	Italien	16
10	30	20	10	-	55	Finois	17
35	40	50	10	-	15	Allemand	18
10	-	15	10	45	45	Ukrainien	19
60	30	50	10	-	40	Espagnol	20
-	35	10	10	10	35	Polonais	21
10	35	20	-	-	10	Croate	22
selon la première langue officielle parlée							
1,455	3,255	3,085	2,525	1,415	4,580	Anglais	23
730	1,455	1,290	1,155	850	1,440	Français	24
-	20	75	-	25	45	Anglais et français	25
-	10	10	-	-	-	Ni l'anglais ni le français	26
730	1,465	1,325	1,155	865	1,470	Minorité de langue officielle - (nombre) (8)	27
33.3	31.0	29.7	31.4	37.7	24.2	Minorité de langue officielle - (pourcentage) (8)	28
selon l'origine ethnique (9)							
1,040	2,430	2,045	1,750	1,350	2,900	Français	29
690	1,400	1,575	1,405	690	2,295	Canadien (15)	30
495	1,115	1,005	1,070	510	1,505	Anglais	31
330	770	800	610	360	1,190	Irlandais	32
220	640	645	510	330	1,035	Ecossais	33
195	440	460	225	275	295	Italien	34
170	320	260	235	105	485	Allemand	35
85	170	200	180	80	325	Origines autochtones (17)	36
30	120	170	75	10	315	Finlandais	37
100	95	220	150	140	255	Ukrainien	38
25	75	90	65	115	150	Polonais	39
10	80	75	25	25	70	Hollandais (Néerlandais) (11)	40
-	55	55	25	20	105	Suédois	41
35	30	25	45	-	80	Gallois	42
15	40	15	10	-	35	Croate	43
selon la population autochtone							
25	135	265	140	65	130	Population autochtone totale (18)	44
2,165	4,595	4,195	3,540	2,230	5,945	Population non autochtone totale	45
selon la population des minorités visibles							
100	145	140	100	10	90	Total des minorités visibles (19)	46
35	55	35	95	-	45	Noir	47
-	10	40	-	-	-	Sud-Asiatique	48
-	20	10	-	-	-	Chinois	49
-	-	-	-	-	-	Coréen	50
-	-	-	-	-	-	Japonais	51
-	-	-	-	-	-	Asiatique du Sud-Est	52
-	-	-	-	-	-	Philippin	53
50	35	20	-	-	-	Arabe/Asiatique occidentale	54
-	-	20	-	-	-	Latino-Américain	55
-	10	-	-	-	45	Minorité visible, n.i.a. (20)	56
-	15	10	-	-	-	Minorités visibles multiples (21)	57
selon la citoyenneté							
2,125	4,645	4,390	3,650	2,295	6,025	Citoyenneté canadienne (22)	58
65	85	75	25	-	50	Citoyenneté autre que canadienne	59

See reference material at the end of the publication. - Voir les documents de référence à la fin de la publication.

Table 1. Selected Characteristics for Census Tracts, 1996 Census - 100% Data and 20% Sample Data

No.	Characteristics	Sudbury 0009	Sudbury 0010	Sudbury 0011	Sudbury 0012	Sudbury 0014	Sudbury 0015
POPULATION CHARACTERISTICS							
by place of birth							
1	Non-immigrant population (23)	5,830	2,920	2,225	2,170	2,935	3,765
2	Born in province of residence	5,200	2,570	1,860	1,935	2,710	3,405
3	Immigrant population	510	235	185	330	625	215
4	United States	20	-	10	10	15	25
5	Central and South America	-	25	10	-	15	15
6	Caribbean and Bermuda	10	10	-	-	25	10
7	United Kingdom	100	-	50	-	45	10
8	Other Europe (24)	320	155	110	290	460	130
9	Africa	10	15	-	-	-	-
10	India	10	-	-	-	-	-
11	Other Asia and the Middle East (25)	40	25	10	35	50	25
12	Oceania and other (26)	-	-	-	-	-	-
13	Non-permanent residents	10	-	-	-	-	-
14	Total immigrant population	510	235	185	330	620	215
by period of immigration							
15	Before 1961	260	70	65	230	295	60
16	1961-1970	140	40	65	60	135	30
17	1971-1980	60	-	45	15	90	10
18	1981-1990	30	45	10	10	60	70
19	1991-1996 (27)	20	70	10	20	40	40
by age at immigration							
20	0-4 years	55	20	20	30	45	25
21	5-19 years	120	60	40	90	120	50
22	20 years and over	335	150	125	205	455	140
23	Total population 1 year and over (28)	6,320	3,090	2,390	2,480	3,510	3,915
by place of residence 1 year ago (mobility)							
24	Non-movers	5,200	2,320	1,835	1,910	2,680	2,750
25	Movers	1,115	775	550	570	830	1,170
26	Non-migrants	840	570	420	400	640	900
27	Migrants	280	205	125	175	190	265
28	Internal migrants	265	205	115	160	180	265
29	Intraprovincial migrants	245	170	105	150	160	245
30	Interprovincial migrants	25	30	-	10	25	15
31	External migrants	15	-	10	15	10	-
32	Total population 5 years and over (29)	6,075	2,940	2,335	2,375	3,305	3,635
by place of residence 5 years ago (mobility)							
33	Non-movers	3,685	1,375	1,225	1,270	1,710	1,350
34	Movers	2,390	1,570	1,105	1,105	1,595	2,290
35	Non-migrants	1,740	1,125	770	690	1,090	1,660
36	Migrants	650	445	340	420	505	625
37	Internal migrants	635	370	325	390	465	595
38	Intraprovincial migrants	585	325	270	360	430	495
39	Interprovincial migrants	50	40	50	30	35	105
40	External migrants	15	80	15	30	35	25
41	Total population 15-24 years	970	555	315	410	540	620
by school attendance							
42	Not attending school	265	245	115	170	195	280
43	Attending school full time	655	290	160	220	325	280
44	Attending school part time	45	20	45	15	25	60
45	Total population 15 years and over	5,380	2,575	2,180	2,165	2,850	3,145
by highest level of schooling							
46	Less than grade 9 (30)	695	525	435	470	605	595
47	Grades 9 to 13 without secondary school graduation certificate	1,375	695	395	475	710	925
48	Grades 9 to 13 with secondary school graduation certificate	610	375	255	195	445	350
49	Trades certificate or diploma	215	80	95	70	85	80
50	Other non-university education only (31)	1,340	640	445	630	635	855
51	Without certificate or diploma	305	235	125	170	205	265
52	With certificate or diploma (32)	1,035	405	320	460	435	590
53	University without degree	535	165	240	220	195	185
54	Without certificate or diploma	305	110	140	110	110	110
55	With certificate or diploma (33)	225	55	100	105	85	75
56	University with bachelor's degree or higher	610	100	310	110	160	150

See reference material at the end of the publication. - Voir les documents de référence à la fin de la publication.

Tableau 1. Certaines caractéristiques des secteurs de recensement, recensement de 1996 - Données intégrales et données-échantillon (20 %)

Sudbury 0016.01	Sudbury 0016.02	Sudbury 0017.01	Sudbury 0017.02	Sudbury 0100	Sudbury 0101	Caractéristiques	N°
						CARACTÉRISTIQUES DE LA POPULATION	
						selon le lieu de naissance	
1,950	4,320	4,185	3,520	2,230	5,780	Population non immigrante (23)	1
1,710	3,975	3,810	3,205	2,040	5,305	Née dans la province de résidence	2
225	395	260	160	65	295	Population immigrante	3
-	20	10	-	-	10	États-Unis	4
15	-	20	-	-	10	Amérique centrale et du Sud	5
15	15	10	35	-	55	Caraïbes et Bermudes	6
20	20	15	30	-	50	Royaume-Uni	7
100	240	165	70	60	155	Autre Europe (24)	8
15	45	-	10	-	15	Afrique	9
-	10	20	-	-	-	Inde	10
45	40	25	-	-	-	Autre Asie et Moyen-Orient (25)	11
-	-	-	-	-	-	Océanie et autres (26)	12
15	10	10	-	-	-	Résidents non permanents	13
230	400	260	160	65	295	Population immigrante totale	14
						selon la période d'immigration	
50	170	100	40	40	150	Avant 1961	15
50	80	70	60	25	35	1961-1970	16
55	35	10	20	-	55	1971-1980	17
30	90	35	20	-	10	1981-1990	18
35	20	45	25	-	45	1991-1996 (27)	19
						selon l'âge à l'immigration	
15	55	25	10	10	55	0-4 ans	20
65	110	50	40	20	105	5-19 ans	21
145	235	185	110	35	130	20 ans et plus	22
2,170	4,660	4,400	3,645	2,270	5,950	Population totale de 1 an et plus (28)	23
						selon le lieu de résidence 1 an auparavant (mobilité)	
1,755	4,050	3,685	2,950	2,025	4,955	Personnes n'ayant pas déménagé	24
415	605	710	695	245	995	Personnes ayant déménagé	25
245	455	450	535	150	605	Non-migrants	26
175	155	255	160	95	390	Migrants	27
155	135	230	160	95	385	Migrants internes	28
115	125	210	145	95	350	Migrants infraprovinciaux	29
35	10	15	15	-	40	Migrants interprovinciaux	30
20	15	30	-	-	-	Migrants externes	31
2,085	4,470	4,200	3,410	2,175	5,545	Population totale de 5 ans et plus (29)	32
						selon le lieu de résidence 5 ans auparavant (mobilité)	
1,195	2,760	2,485	1,815	1,595	2,875	Personnes n'ayant pas déménagé	33
890	1,705	1,720	1,595	585	2,665	Personnes ayant déménagé	34
490	1,290	1,100	1,020	405	1,310	Non-migrants	35
400	415	620	575	175	1,355	Migrants	36
350	360	565	555	175	1,315	Migrants internes	37
330	295	480	510	175	1,280	Migrants infraprovinciaux	38
15	65	85	45	-	40	Migrants interprovinciaux	39
50	55	55	20	-	40	Migrants externes	40
450	800	810	630	270	840	Population totale de 15 à 24 ans	41
						selon la fréquentation scolaire	
125	175	195	245	85	260	Ne fréquentant pas l'école	42
285	580	585	360	185	545	Fréquentant l'école à plein temps	43
35	45	30	30	-	35	Fréquentant l'école à temps partiel	44
1,845	3,800	3,435	2,855	1,815	4,535	Population totale de 15 ans et plus	45
						selon le plus haut niveau de scolarité atteint	
170	330	205	230	210	370	Niveau inférieur à la 9e année (30)	46
415	755	760	810	525	1,190	9e - 13e année sans certificat d'études secondaires	47
210	495	505	460	310	655	9e - 13e année avec certificat d'études secondaires	48
70	145	130	110	65	205	Certificat ou diplôme d'une école de métiers	49
470	1,225	1,095	770	485	1,465	Autres études non universitaires seulement (31)	50
160	335	260	210	105	350	Sans certificat ou diplôme	51
310	885	830	560	380	1,120	Avec certificat ou diplôme (32)	52
140	390	305	235	125	355	Études universitaires sans grade	53
95	195	175	155	60	205	Sans certificat ou diplôme	54
45	195	130	80	65	155	Avec certificat ou diplôme (33)	55
370	455	430	235	105	290	Études universitaires avec baccalauréat ou diplôme supérieur	56

See reference material at the end of the publication. - Voir les documents de référence à la fin de la publication.

Table 1. Selected Characteristics for Census Tracts, 1996 Census - 100% Data and 20% Sample Data

No.	Characteristics	Sudbury 0009	Sudbury 0010	Sudbury 0011	Sudbury 0012	Sudbury 0014	Sudbury 0015
POPULATION CHARACTERISTICS							
by combinations of unpaid work							
1	Males 15 years and over	2,540	1,235	945	1,110	1,420	1,430
2	Reported unpaid work (34)	2,190	960	745	945	1,215	1,095
3	Housework and child care and care to seniors	160	70	40	70	85	105
4	Housework and child care only	555	230	105	200	290	245
5	Housework and care to seniors only	190	105	60	50	160	85
6	Child care and care to seniors only	10	10	-	-	-	-
7	Housework only	1,245	535	515	615	670	635
8	Child care only	20	-	20	-	-	15
9	Care to seniors only	15	10	10	-	-	10
10	Females 15 years and over	2,845	1,340	1,230	1,055	1,430	1,715
11	Reported unpaid work (34)	2,615	1,175	1,060	1,015	1,345	1,510
12	Housework and child care and care to seniors	270	125	115	90	120	180
13	Housework and child care only	785	375	170	240	470	505
14	Housework and care to seniors only	325	120	155	115	155	130
15	Child care and care to seniors only	-	-	10	10	-	-
16	Housework only	1,180	515	600	550	555	680
17	Child care only	40	20	10	10	15	10
18	Care to seniors only	15	10	-	10	25	-
by labour force activity							
19	Males 15 years and over	2,535	1,235	945	1,110	1,420	1,430
20	In the labour force	1,735	745	495	695	860	895
21	Employed	1,515	555	455	585	690	635
22	Unemployed	215	190	35	110	175	265
23	Unemployment rate	12.4	25.5	7.1	15.8	20.3	29.6
24	Participation rate	68.4	60.3	52.4	62.6	60.6	62.6
25	Females 15 years and over	2,845	1,340	1,230	1,055	1,430	1,715
26	In the labour force	1,565	660	530	560	695	790
27	Employed	1,375	545	460	500	540	610
28	Unemployed	190	120	75	65	150	180
29	Unemployment rate	12.1	18.2	14.2	11.6	21.6	22.8
30	Participation rate	55.0	49.3	43.1	53.1	48.6	46.1
31	Both sexes - Unemployment rate	12.3	22.0	10.2	13.9	20.9	26.4
32	15-24 years	20.3	25.0	25.0	20.3	47.7	30.7
33	25 years and over	10.4	20.3	7.1	11.2	13.9	25.2
34	Both sexes - Participation rate	61.2	54.6	46.8	58.0	54.4	53.6
35	15-24 years	66.3	71.8	57.1	79.0	60.2	59.7
36	25 years and over	60.1	50.0	45.2	53.3	53.0	51.9
37	Total labour force 15 years and over	3,300	1,410	1,025	1,255	1,550	1,685
by industry divisions							
38	Industry - Not applicable (35)	155	135	55	60	135	205
39	All industries (36)	3,140	1,270	970	1,195	1,420	1,485
40	Primary industries (37)	325	80	65	30	100	35
41	Manufacturing industries	155	60	30	85	95	120
42	Construction industries	155	45	35	70	110	120
43	Transportation and storage industries	70	60	30	70	75	90
44	Communication and other utility industries	130	55	50	25	50	35
45	Wholesale and retail trades industries	705	230	200	270	245	295
46	Finance, insurance, real estate industries	140	55	50	45	50	50
47	Business service industries	165	45	35	100	55	50
48	Government service industries (38)	235	70	45	85	60	90
49	Educational service industries	240	95	100	45	95	75
50	Health and social service industries (38)	370	180	130	140	170	170
51	Accommodation, food and beverage service industries	225	130	105	135	145	220
52	Other service industries (38)	215	155	90	95	175	135

See reference material at the end of the publication. - Voir les documents de référence à la fin de la publication.

Tableau 1. Certaines caractéristiques des secteurs de recensement, recensement de 1996 - Données intégrales et données-échantillon (20 %)

Sudbury 0016.01	Sudbury 0016.02	Sudbury 0017.01	Sudbury 0017.02	Sudbury 0100	Sudbury 0101	Caractéristiques	N°
						CARACTÉRISTIQUES DE LA POPULATION	
						selon les combinaisons de travail non rémunéré	
885	1,840	1,645	1,385	855	2,250	Hommes de 15 ans et plus	1
780	1,655	1,480	1,215	765	2,045	Travail non rémunéré déclaré (34)	2
45	105	140	70	120	140	Travaux ménagers et soins aux enfants et soins aux personnes âgées	3
175	455	465	395	225	750	Travaux ménagers et soins aux enfants seulement	4
75	145	115	70	90	155	Travaux ménagers et soins aux personnes âgées seulement	5
-	-	-	-	-	-	Soins aux enfants et soins aux personnes âgées seulement	6
450	925	740	665	325	970	Travaux ménagers seulement	7
20	15	25	10	10	15	Soins aux enfants seulement	8
-	10	10	-	-	10	Soins aux personnes âgées seulement	9
955	1,960	1,795	1,470	960	2,285	Femmes de 15 ans et plus	10
895	1,870	1,700	1,420	900	2,185	Travail non rémunéré déclaré (34)	11
110	265	250	145	150	275	Travaux ménagers et soins aux enfants et soins aux personnes âgées	12
270	590	645	535	270	935	Travaux ménagers et soins aux enfants seulement	13
70	185	160	125	135	195	Travaux ménagers et soins aux personnes âgées seulement	14
-	-	-	-	-	-	Soins aux enfants et soins aux personnes âgées seulement	15
445	805	630	590	330	760	Travaux ménagers seulement	16
-	10	10	15	10	20	Soins aux enfants seulement	17
-	10	-	10	-	-	Soins aux personnes âgées seulement	18
						selon l'activité	
890	1,845	1,645	1,380	855	2,250	Hommes de 15 ans et plus	19
615	1,310	1,250	945	530	1,715	Faisant partie de la population active	20
540	1,140	1,130	870	485	1,560	Occupés	21
75	170	115	75	45	155	Chômeurs	22
12.2	13.0	9.2	7.9	8.5	9.0	Taux de chômage	23
69.1	71.0	76.0	68.5	62.0	76.2	Taux d'activité	24
955	1,960	1,795	1,470	960	2,280	Femmes de 15 ans et plus	25
570	1,210	1,140	890	520	1,525	Faisant partie de la population active	26
530	1,085	1,010	755	440	1,280	Occupées	27
40	120	135	135	75	245	Chômeuses	28
7.0	9.9	11.8	15.2	14.4	16.1	Taux de chômage	29
59.7	61.7	63.5	60.5	54.2	66.9	Taux d'activité	30
10.0	11.9	10.6	11.7	12.0	12.3	Les deux sexes - Taux de chômage	31
24.1	22.9	30.1	23.8	11.1	19.0	15-24 ans	32
6.0	8.0	5.1	8.0	11.5	11.0	25 ans et plus	33
64.8	66.3	69.6	64.4	57.4	71.4	Les deux sexes - Taux d'activité	34
61.1	73.8	63.6	63.0	50.0	62.9	15-24 ans	35
65.8	64.3	71.4	64.7	58.9	73.5	25 ans et plus	36
1,190	2,520	2,395	1,835	1,045	3,240	Population active totale de 15 ans et plus ...	37
						selon les divisions d'industrie	
25	75	130	80	45	185	Industrie - Sans objet (35)	38
1,160	2,445	2,265	1,755	1,000	3,055	Toutes les industries (36)	39
100	170	130	70	100	330	Industries primaires (37)	40
80	160	160	125	85	235	Industries manufacturières	41
75	135	95	100	40	220	Industries de la construction	42
15	10	50	45	45	130	Industries du transport et de l'entreposage	43
25	75	60	105	25	135	Industries des communications et autres services publics	44
185	505	560	440	270	650	Industries du commerce de gros et de détail	45
40	180	100	55	45	100	Industries des intermédiaires financiers, des assurances et des services immobiliers	46
50	75	125	115	40	70	Industries des services aux entreprises	47
70	155	195	185	90	275	Industries des services gouvernementaux (38)	48
155	290	310	125	70	170	Industries des services d'enseignement	49
135	250	230	115	95	355	Industries des services de soins de santé et des services sociaux (38)	50
120	205	150	145	35	195	Industries de l'hébergement et de la restauration	51
95	220	100	135	60	190	Autres industries de services (38)	52

See reference material at the end of the publication. - Voir les documents de référence à la fin de la publication.

Table 1. Selected Characteristics for Census Tracts, 1996 Census - 100% Data and 20% Sample Data

No.	Characteristics	Sudbury 0009	Sudbury 0010	Sudbury 0011	Sudbury 0012	Sudbury 0014	Sudbury 0015
POPULATION CHARACTERISTICS							
by class of worker							
1	Class of worker - Not applicable (35)	155	135	55	55	130	200
2	All classes of worker (36)	3,140	1,270	965	1,195	1,420	1,485
3	Paid workers	2,940	1,210	890	1,140	1,360	1,425
4	Employees	2,845	1,200	875	1,095	1,355	1,410
5	Self-employed (incorporated)	90	10	20	45	10	10
6	Self-employed (unincorporated)	185	60	65	50	55	60
7	Unpaid family workers	15	-	-	-	-	10
by occupation broad groups							
8	Male labour force 15 years and over	1,730	745	490	695	860	900
9	Occupation - Not applicable (35)	75	85	10	25	70	95
10	All occupations (36)	1,655	660	480	670	795	795
11	A Management occupations	155	25	30	40	40	75
12	B Business, finance and administrative occupations	205	55	60	35	65	55
13	C Natural and applied sciences and related occupations	145	30	30	10	50	55
14	D Health occupations	50	15	10	35	10	-
15	E Occupations in social science, education, government service and religion	65	20	50	15	20	25
16	F Occupations in art, culture, recreation and sport	40	10	10	10	15	15
17	G Sales and service occupations	370	215	115	210	225	210
18	H Trades, transport and equipment operators and related occupations	365	215	115	235	270	220
19	I Occupations unique to primary industry J Occupations unique to processing, manufacturing and utilities	190	25	45	30	40	55
20	Occupations unique to processing, manufacturing and utilities	75	45	10	50	45	80
21	Female labour force 15 years and over	1,565	660	530	560	690	790
22	Occupation - Not applicable (35)	85	50	45	35	65	100
23	All occupations (36)	1,485	610	485	525	625	685
24	A Management occupations	105	10	20	25	25	30
25	B Business, finance and administrative occupations	465	165	135	165	115	230
26	C Natural and applied sciences and related occupations	25	-	-	10	-	-
27	D Health occupations	140	55	35	15	70	60
28	E Occupations in social science, education, government service and religion	110	40	80	25	50	30
29	F Occupations in art, culture, recreation and sport	50	-	10	10	15	-
30	G Sales and service occupations	540	310	200	275	290	310
31	H Trades, transport and equipment operators and related occupations	15	10	10	10	40	10
32	I Occupations unique to primary industry J Occupations unique to processing, manufacturing and utilities	-	-	-	-	-	-
33	Occupations unique to processing, manufacturing and utilities	20	10	-	-	10	10
34	Total employed labour force 15 years and over	2,890	1,100	915	1,080	1,230	1,245
by place of work							
35	Males	1,515	560	460	585	690	635
36	Usual place of work	1,300	460	390	465	595	505
37	At home	65	-	10	20	20	20
38	Outside Canada	10	-	-	-	-	-
39	No fixed workplace	145	100	50	95	75	105
40	Females	1,375	545	455	500	540	605
41	Usual place of work	1,275	515	410	475	500	560
42	At home	60	10	30	20	20	20
43	Outside Canada	-	-	-	-	-	-
44	No fixed workplace	40	20	15	-	15	25

See reference material at the end of the publication. - Voir les documents de référence à la fin de la publication.

Tableau 1. Certaines caractéristiques des secteurs de recensement, recensement de 1996 - Données intégrales et données-échantillon (20 %)

Sudbury 0016.01	Sudbury 0016.02	Sudbury 0017.01	Sudbury 0017.02	Sudbury 0100	Sudbury 0101	Caractéristiques	N°
CARACTÉRISTIQUES DE LA POPULATION							
selon la catégorie de travailleur(euse)s							
Catégorie de travailleur(euse)s -							
25	75	130	85	45	185	Sans objet (35)	1
1,165	2,445	2,260	1,755	1,000	3,055	Toutes les catégories de travailleur(euse)s (36)	2
1,110	2,375	2,155	1,660	970	2,915	Travailleur(euse)s rémunéré(e)s	3
1,055	2,285	2,100	1,595	965	2,865	Employé(e)s	4
55	85	55	65	10	50	Travailleur(euse)s autonomes (entreprise constituée en société)	5
55	60	100	90	30	135	Travailleur(euse)s autonomes (entreprise non constituée en société)	6
-	10	10	-	-	-	Travailleur(euse)s familiaux (familiales) non rémunéré(e)s	7
selon les grandes catégories professionnelles							
620	1,310	1,245	950	525	1,720	Population active masculine de 15 ans et plus	8
10	40	65	20	10	65	Profession - Sans objet (35)	9
605	1,270	1,185	925	515	1,650	Toutes les professions (36)	10
95	150	185	110	50	190	A Gestion	11
40	135	115	110	40	145	B Affaires, finance et administration	12
60	90	80	65	20	110	C Sciences naturelles et appliquées et professions apparentées	13
15	35	20	-	-	40	D Secteur de la santé	14
60	60	70	55	10	25	E Sciences sociales, enseignement, administration publique et religion	15
10	45	10	25	-	25	F Arts, culture, sports et loisirs	16
135	360	275	245	100	320	G Ventes et services	17
105	245	285	220	210	500	H Métiers, transport et machinerie	18
35	105	85	40	45	175	I Professions propres au secteur primaire	19
55	50	60	55	40	110	J Transformation, fabrication et services d'utilité publique	20
570	1,210	1,145	890	515	1,525	Population active féminine de 15 ans et plus	21
15	35	65	60	30	120	Profession - Sans objet (35)	22
560	1,175	1,080	830	485	1,405	Toutes les professions (36)	23
45	65	75	70	20	40	A Gestion	24
140	375	385	305	180	495	B Affaires, finance et administration	25
10	10	15	10	-	10	C Sciences naturelles et appliquées et professions apparentées	26
70	150	105	55	45	160	D Secteur de la santé	27
90	85	135	55	30	55	E Sciences sociales, enseignement, administration publique et religion	28
10	20	15	15	15	25	F Arts, culture, sports et loisirs	29
190	450	325	270	165	575	G Ventes et services	30
10	20	20	25	20	35	H Métiers, transport et machinerie	31
-	-	-	10	-	10	I Professions propres au secteur primaire	32
-	-	-	20	-	-	J Transformation, fabrication et services d'utilité publique	33
1,075	2,220	2,140	1,625	920	2,840	Population active occupée totale de 15 ans et plus	34
selon le lieu de travail							
540	1,140	1,130	870	480	1,560	Hommes	35
500	1,030	1,020	740	440	1,330	Lieu de travail habituel	36
25	35	45	55	-	30	À domicile	37
-	-	-	-	-	-	En dehors du Canada	38
20	75	65	75	40	200	Sans adresse de travail fixe	39
530	1,085	1,010	755	440	1,280	Femmes	40
510	995	945	705	420	1,165	Lieu de travail habituel	41
20	55	55	40	15	60	À domicile	42
-	-	10	-	-	-	En dehors du Canada	43
-	35	10	10	-	50	Sans adresse de travail fixe	44

See reference material at the end of the publication. - Voir les documents de référence à la fin de la publication.

Table 1. Selected Characteristics for Census Tracts, 1996 Census - 100% Data and 20% Sample Data

No.	Characteristics	Sudbury 0009	Sudbury 0010	Sudbury 0011	Sudbury 0012	Sudbury 0014	Sudbury 0015
POPULATION CHARACTERISTICS							
1	Total employed labour force 15 years and over with usual place of work or no fixed workplace by mode of transportation	2,760	1,090	870	1,035	1,185	1,200
2	Males	1,445	560	445	560	665	610
3	Car, truck, van, as driver	1,245	390	300	415	475	445
4	Car, truck, van, as passenger	60	40	20	60	60	30
5	Public transit	35	50	45	20	60	40
6	Walked to work	105	45	70	50	55	75
7	Other method	-	30	15	15	10	25
8	Females	1,315	535	425	475	520	585
9	Car, truck, van, as driver	855	240	185	270	295	245
10	Car, truck, van, as passenger	145	75	35	55	55	55
11	Public transit	125	105	30	65	115	195
12	Walked to work	185	105	155	85	50	80
13	Other method	-	10	15	10	-	-
1996 INCOME CHARACTERISTICS							
Total income of population 15 years and over by sex and total income groups							
14	Total income of males 15 years and over	2,540	1,235	945	1,110	1,420	1,430
15	Without income	75	45	15	30	45	75
16	With income	2,460	1,195	930	1,080	1,380	1,355
17	Under \$1,000 (39)	90	65	35	45	80	95
18	\$ 1,000 - \$ 2,999	65	45	20	65	45	70
19	\$ 3,000 - \$ 4,999	50	30	25	60	85	55
20	\$ 5,000 - \$ 6,999	95	90	25	40	95	80
21	\$ 7,000 - \$ 9,999	165	145	75	80	80	120
22	\$10,000 - \$11,999	70	185	55	50	95	90
23	\$12,000 - \$14,999	75	75	100	110	130	105
24	\$15,000 - \$19,999	190	130	130	100	200	120
25	\$20,000 - \$24,999	255	130	100	115	95	155
26	\$25,000 - \$29,999	185	80	50	90	120	135
27	\$30,000 - \$34,999	145	55	60	85	65	55
28	\$35,000 - \$39,999	180	40	30	60	85	85
29	\$40,000 - \$44,999	135	20	50	40	40	55
30	\$45,000 - \$49,999	110	15	55	10	45	20
31	\$50,000 - \$59,999	325	45	65	70	45	50
32	\$60,000 and over	330	40	55	70	70	55
33	Average income \$ (40)	33,535	19,117	27,191	23,583	21,941	21,096
34	Median income \$ (40)	29,205	13,051	20,629	18,189	17,011	17,319
35	Standard error of average income \$ (40)	949	1,039	1,486	1,159	964	1,050
36	Total income of females 15 years and over	2,845	1,340	1,235	1,055	1,430	1,715
37	Without income	205	105	60	95	150	190
38	With income	2,640	1,235	1,175	960	1,275	1,530
39	Under \$1,000 (39)	120	115	10	40	105	100
40	\$ 1,000 - \$ 2,999	180	75	65	80	60	80
41	\$ 3,000 - \$ 4,999	140	90	45	90	75	150
42	\$ 5,000 - \$ 6,999	175	85	115	100	160	110
43	\$ 7,000 - \$ 9,999	305	190	75	85	100	185
44	\$10,000 - \$11,999	175	170	130	95	85	160
45	\$12,000 - \$14,999	255	165	200	125	180	195
46	\$15,000 - \$19,999	340	140	150	140	175	180
47	\$20,000 - \$24,999	180	60	80	35	110	110
48	\$25,000 - \$29,999	170	50	110	70	55	135
49	\$30,000 - \$34,999	135	35	65	25	55	60
50	\$35,000 - \$39,999	100	25	40	25	35	15
51	\$40,000 - \$44,999	105	15	25	10	20	15
52	\$45,000 - \$49,999	80	10	-	20	20	25
53	\$50,000 - \$59,999	105	10	25	10	25	-
54	\$60,000 and over	60	-	25	-	10	-
55	Average income \$ (40)	19,232	12,501	17,968	14,119	15,376	13,904
56	Median income \$ (40)	14,502	11,136	13,973	11,788	12,835	11,610
57	Standard error of average income \$ (40)	620	585	798	809	806	553
by composition of total income							
58	Total - Composition of total income % (41)	100.0	100.0	100.0	100.0	100.0	100.0
59	Employment income %	70.9	57.0	55.2	63.6	59.6	56.9
60	Government transfer payments %	16.5	31.9	26.8	23.7	28.1	33.9
61	Other %	12.6	11.1	18.1	12.7	12.4	9.3

See reference material at the end of the publication. - Voir les documents de référence à la fin de la publication.

Tableau 1. Certaines caractéristiques des secteurs de recensement, recensement de 1996 - Données intégrales et données-échantillon (20 %)

Sudbury 0016.01	Sudbury 0016.02	Sudbury 0017.01	Sudbury 0017.02	Sudbury 0100	Sudbury 0101	Caractéristiques	N°
CARACTÉRISTIQUES DE LA POPULATION							
1,025	2,135	2,040	1,525	905	2,745	Population active occupée totale de 15 ans et plus ayant un lieu de travail habituel ou sans adresse de travail fixe	1
520	1,105	1,085	815	475	1,530	selon le mode de transport	
420	905	930	685	415	1,345	Hommes	2
45	85	90	45	30	125	Automobile, camion ou fourgonnette, en tant que conducteur	3
35	65	20	30	15	15	Automobile, camion ou fourgonnette, en tant que passager	4
10	40	40	40	-	35	Transport en commun	5
10	10	-	-	-	10	A pied	6
510	1,030	955	715	425	1,215	Autre moyen	7
370	740	655	445	345	985	Femmes	8
55	120	165	120	40	115	Automobile, camion ou fourgonnette, en tant que conductrice	9
45	120	55	85	15	15	Automobile, camion ou fourgonnette, en tant que passagère	10
30	50	80	45	15	90	Transport en commun	11
10	10	-	20	10	15	A pied	12
						Autre moyen	13
CARACTÉRISTIQUES DU REVENU DE 1996							
Revenu total de la population de 15 ans et plus selon le sexe et les tranches de revenu total							
885	1,845	1,645	1,380	855	2,255	Revenu total des hommes de 15 ans et plus	14
45	80	85	75	25	80	Sans revenu	15
845	1,760	1,560	1,310	830	2,170	Avec un revenu	16
45	70	45	70	25	65	Moins de 1 000 \$ (39)	17
25	65	55	35	30	80	1 000 \$ - 2 999 \$	18
65	60	70	55	30	105	3 000 \$ - 4 999 \$	19
25	60	95	55	25	60	5 000 \$ - 6 999 \$	20
55	55	65	85	30	110	7 000 \$ - 9 999 \$	21
40	75	100	50	25	80	10 000 \$ - 11 999 \$	22
20	80	45	80	20	130	12 000 \$ - 14 999 \$	23
80	140	90	70	90	100	15 000 \$ - 19 999 \$	24
75	110	60	100	60	150	20 000 \$ - 24 999 \$	25
75	145	125	100	100	170	25 000 \$ - 29 999 \$	26
45	145	135	90	95	160	30 000 \$ - 34 999 \$	27
25	110	70	85	60	120	35 000 \$ - 39 999 \$	28
40	95	95	110	55	150	40 000 \$ - 44 999 \$	29
30	90	55	100	20	120	45 000 \$ - 49 999 \$	30
40	115	160	105	60	280	50 000 \$ - 59 999 \$	31
160	330	280	105	95	290	60 000 \$ et plus	32
36,117	34,946	35,298	29,433	31,311	32,847	Revenu moyen \$ (40)	33
24,888	30,028	30,274	26,585	28,610	30,381	Revenu médian \$ (40)	34
2,923	1,344	1,540	1,210	1,466	964	Erreur type du revenu moyen \$ (40)	35
955	1,960	1,790	1,470	960	2,280	Revenu total des femmes de 15 ans et plus	36
105	160	195	195	130	245	Sans revenu	37
850	1,795	1,595	1,275	830	2,040	Avec un revenu	38
70	105	100	90	35	125	Moins de 1 000 \$ (39)	39
35	130	100	95	50	110	1 000 \$ - 2 999 \$	40
50	75	105	75	110	190	3 000 \$ - 4 999 \$	41
50	115	55	85	30	145	5 000 \$ - 6 999 \$	42
45	175	160	95	80	145	7 000 \$ - 9 999 \$	43
35	120	115	75	40	125	10 000 \$ - 11 999 \$	44
90	80	95	100	105	210	12 000 \$ - 14 999 \$	45
80	155	140	230	105	270	15 000 \$ - 19 999 \$	46
95	175	145	90	60	140	20 000 \$ - 24 999 \$	47
75	125	115	100	70	135	25 000 \$ - 29 999 \$	48
50	130	85	60	65	150	30 000 \$ - 34 999 \$	49
10	120	80	35	30	75	35 000 \$ - 39 999 \$	50
30	75	55	55	20	50	40 000 \$ - 44 999 \$	51
25	75	35	35	15	55	45 000 \$ - 49 999 \$	52
35	75	80	40	-	55	50 000 \$ - 59 999 \$	53
70	55	120	15	10	55	60 000 \$ et plus	54
23,117	21,425	23,199	18,368	16,598	18,523	Revenu moyen \$ (40)	55
17,682	16,633	16,332	15,949	13,389	14,762	Revenu médian \$ (40)	56
1,381	848	1,118	909	957	708	Erreur type du revenu moyen \$ (40)	57
selon la composition du revenu total							
100.0	100.0	100.0	100.0	100.0	100.0	Total - Composition du revenu total % (41)	58
75.0	73.9	82.4	73.5	70.4	80.9	Revenu d'emploi %	59
12.6	12.8	10.3	14.6	18.8	12.4	Transferts gouvernementaux %	60
12.4	13.4	7.3	11.9	10.8	6.7	Autres %	61

See reference material at the end of the publication. - Voir les documents de référence à la fin de la publication.

Table 1. Selected Characteristics for Census Tracts, 1996 Census - 100% Data and 20% Sample Data

No.	Characteristics	Sudbury 0009	Sudbury 0010	Sudbury 0011	Sudbury 0012	Sudbury 0014	Sudbury 0015
1996 INCOME CHARACTERISTICS							
Employment income of population 15 years and over by sex and work activity							
1	Males - worked full-year, full-time (42)	985	275	240	345	380	370
2	Average employment income \$	46,915	33,413	42,743	36,577	33,072	32,985
3	Standard error of average employment income \$	1,326	2,884	3,223	2,217	1,992	1,967
4	Males - worked part-year or part-time (43)	720	395	240	350	390	370
5	Average employment income \$	18,065	11,193	17,727	11,978	16,836	15,456
6	Standard error of average employment income \$	1,418	1,224	2,110	1,458	1,784	1,417
7	Females - worked full-year, full-time (42)	665	185	225	215	185	270
8	Average employment income \$	31,669	27,076	28,742	22,706	27,734	22,250
9	Standard error of average employment income \$	1,187	1,783	1,964	2,047	1,749	1,183
10	Females - worked part-year or part-time (43)	850	365	325	315	450	405
11	Average employment income \$	14,967	7,966	13,732	9,180	10,051	9,181
12	Standard error of average employment income \$	1,019	743	1,509	1,085	974	887
Total income of Census families by family income groups							
13	Census family income of all families	1,865	785	530	675	935	1,005
14	Under \$10,000	60	130	45	35	100	170
15	\$ 10,000 - \$ 19,999	185	170	35	80	205	170
16	\$ 20,000 - \$ 29,999	205	140	90	105	125	275
17	\$ 30,000 - \$ 39,999	245	85	90	135	115	135
18	\$ 40,000 - \$ 49,999	200	105	55	95	85	75
19	\$ 50,000 - \$ 59,999	155	65	60	75	100	50
20	\$ 60,000 - \$ 69,999	175	35	55	50	85	60
21	\$ 70,000 - \$ 79,999	170	15	20	50	35	20
22	\$ 80,000 - \$ 89,999	135	15	15	20	45	25
23	\$ 90,000 - \$ 99,999	115	10	15	10	20	10
24	\$100,000 and over	220	10	50	20	20	10
25	Average family income \$	57,451	32,012	49,642	42,018	38,459	31,353
26	Median family income \$	52,004	26,662	41,702	37,739	32,476	26,273
27	Standard error of average family income \$	1,559	1,653	3,281	1,752	1,765	1,499
Incidence of low income (44)							
28	Total - Economic families	1,885	825	565	710	980	1,025
29	Low income	225	340	90	140	320	390
30	Incidence of low income % (45)	12.0	41.4	15.8	19.7	32.6	38.0
Total - Unattached individuals 15 years and over							
31	Low income	980	850	910	565	725	1,060
32	Incidence of low income % (45)	37.5	61.5	41.5	32.0	40.5	62.0
33	Incidence of low income % (45)	38.1	72.4	45.3	56.0	56.3	58.5
34	Total - Population in private households	6,345	3,155	2,385	2,500	3,540	3,970
35	Low income	1,005	1,610	630	680	1,260	1,750
36	Incidence of low income % (45)	15.9	51.1	26.5	27.1	35.6	44.1
Total income of private households by household income groups							
37	Household income of all private households	2,700	1,560	1,380	1,205	1,625	1,895
38	Under \$10,000	145	400	155	190	245	400
39	\$ 10,000 - \$ 19,999	490	490	430	280	500	495
40	\$ 20,000 - \$ 29,999	330	245	240	195	240	400
41	\$ 30,000 - \$ 39,999	310	95	160	160	200	205
42	\$ 40,000 - \$ 49,999	310	110	110	110	95	145
43	\$ 50,000 - \$ 59,999	200	95	85	85	125	70
44	\$ 60,000 - \$ 69,999	220	60	80	75	95	75
45	\$ 70,000 - \$ 79,999	180	20	35	50	30	30
46	\$ 80,000 - \$ 89,999	160	15	20	15	50	40
47	\$ 90,000 - \$ 99,999	120	15	15	-	15	15
48	\$100,000 and over	235	-	50	25	25	10
49	Average household income \$	49,337	24,500	33,150	32,366	30,581	26,253
50	Median household income \$	42,620	16,464	24,520	27,519	21,319	20,966
51	Standard error of average household income \$	1,340	1,147	1,584	1,413	1,264	1,052

See reference material at the end of the publication. - Voir les documents de référence à la fin de la publication.

Tableau 1. Certaines caractéristiques des secteurs de recensement, recensement de 1996 - Données intégrales et données-échantillon (20 %)

Sudbury 0016.01	Sudbury 0016.02	Sudbury 0017.01	Sudbury 0017.02	Sudbury 0100	Sudbury 0101	Caractéristiques	N°
						CARACTÉRISTIQUES DU REVENU DE 1996	
						Population de 15 ans et plus ayant un revenu d'emploi selon le sexe et le travail	
						Hommes ayant travaillé toute l'année à plein temps (42)	1
340 51,411	685 48,921	730 50,243	580 38,554	325 42,832	1,070 45,202	Revenu moyen d'emploi \$	2
3,192	2,040	2,009	1,764	2,084	1,250	Erreur type du revenu moyen d'emploi \$	3
						Hommes ayant travaillé une partie de l'année ou à temps partiel (43)	4
260 22,170	560 21,737	475 18,083	355 17,390	230 19,935	595 17,608	Revenu moyen d'emploi \$	5
3,614	2,262	1,779	1,850	2,634	1,402	Erreur type du revenu moyen d'emploi \$	6
						Femmes ayant travaillé toute l'année à plein temps (42)	7
220 39,818	575 32,472	510 39,011	350 30,515	190 29,197	555 32,153	Revenu moyen d'emploi \$	8
2,525	1,391	1,964	1,661	1,814	1,370	Erreur type du revenu moyen d'emploi \$	9
						Femmes ayant travaillé une partie de l'année ou à temps partiel (43)	10
350 15,221	635 13,325	620 14,723	500 11,345	305 11,679	855 12,021	Revenu moyen d'emploi \$	11
1,756	1,199	1,514	1,214	1,008	804	Erreur type du revenu moyen d'emploi \$	12
						Revenu total des familles de recensement selon les tranches de revenu de la famille	
						Revenu de la famille de recensement de toutes les familles	13
635	1,430	1,275	1,100	660	1,750	Moins de 10 000 \$	14
50	25	25	65	25	80	10 000 \$ - 19 999 \$	15
70	105	105	135	45	140	20 000 \$ - 29 999 \$	16
60	150	110	155	100	140	30 000 \$ - 39 999 \$	17
50	175	90	110	80	190	40 000 \$ - 49 999 \$	18
60	175	110	135	100	250	50 000 \$ - 59 999 \$	19
50	150	170	130	85	195	60 000 \$ - 69 999 \$	20
75	125	130	80	80	230	70 000 \$ - 79 999 \$	21
10	75	105	85	35	175	80 000 \$ - 89 999 \$	22
25	100	130	105	70	105	90 000 \$ - 99 999 \$	23
30	85	70	40	20	105	100 000 \$ et plus	24
170	270	230	50	20	125	Revenu moyen des familles \$	25
69,331	63,469	68,378	49,308	51,541	55,502	Revenu médian des familles \$	26
55,850	55,213	61,270	46,089	47,693	52,099	Erreur type du revenu moyen des familles \$	27
4,549	1,990	2,424	1,819	2,258	1,412		
						Fréquence des unités à faible revenu (44)	
650	1,450	1,280	1,105	660	1,760	Total - Familles économiques	28
110	140	130	230	70	210	Faible revenu	29
16.9	9.7	10.1	20.8	10.8	12.1	Fréquence des unités à faible revenu %(45)	30
						Total - Personnes hors famille économique de 15 ans et plus	31
235	290	210	295	250	405	Faible revenu	32
110	65	110	95	105	130	Fréquence des unités à faible revenu %(45)	33
46.1	23.3	51.6	31.8	44.1	33.0	Total - Population dans les ménages privés	34
2,185	4,730	4,455	3,675	2,290	6,065	Faible revenu	35
385	545	545	810	325	805	Fréquence des unités à faible revenu %(45)	36
17.7	11.6	12.3	22.1	14.3	13.3		
						Revenu total des ménages privés selon les tranches de revenu du ménage	
						Revenu du ménage de tous les ménages privés	37
845	1,705	1,435	1,325	880	2,090	Moins de 10 000 \$	38
80	40	50	75	65	90	10 000 \$ - 19 999 \$	39
135	165	135	190	145	260	20 000 \$ - 29 999 \$	40
95	210	140	190	115	185	30 000 \$ - 39 999 \$	41
65	265	125	150	85	230	40 000 \$ - 49 999 \$	42
85	175	125	145	140	285	50 000 \$ - 59 999 \$	43
65	170	170	175	80	250	60 000 \$ - 69 999 \$	44
80	130	150	105	85	230	70 000 \$ - 79 999 \$	45
-	80	105	95	40	190	80 000 \$ - 89 999 \$	46
30	95	125	105	75	125	90 000 \$ - 99 999 \$	47
25	70	70	40	15	105	100 000 \$ et plus	48
175	290	235	50	30	135	Revenu moyen des ménages \$	49
59,131	58,572	64,080	46,912	45,138	52,080	Revenu médian des ménages \$	50
44,731	49,922	57,373	43,951	41,481	49,716	Erreur type du revenu moyen des ménages \$	51
3,758	1,817	2,294	1,592	2,071	1,310		

See reference material at the end of the publication. - Voir les documents de référence à la fin de la publication.

Table 1. Selected Characteristics for Census Tracts, 1996 Census - 100% Data and 20% Sample Data

No.	Characteristics	Sudbury 0009	Sudbury 0010	Sudbury 0011	Sudbury 0012	Sudbury 0014	Sudbury 0015
DWELLING AND HOUSEHOLD CHARACTERISTICS							
1	Total number of occupied private dwellings by tenure	2,705	1,560	1,375	1,205	1,625	1,895
2	Owned	1,425	430	315	620	675	465
3	Rented	1,280	1,135	1,065	585	950	1,430
4	Band housing	-	-	-	-	-	-
by structural type of dwelling							
5	Single-detached house	1,275	340	240	495	625	500
6	Semi-detached house	175	140	10	65	135	135
7	Row house	190	50	70	20	10	325
8	Apartment, detached duplex	160	180	110	145	210	375
9	Apartment building, five or more storeys	425	150	410	-	130	250
10	Apartment building, less than five storeys	480	695	515	475	510	240
11	Other single attached house	-	-	25	-	-	75
12	Movable dwelling (46)	-	-	-	-	-	-
by condition of dwelling							
13	Regular maintenance only	1,860	925	880	700	925	1,265
14	Minor repairs	640	490	375	415	470	435
15	Major repairs	205	140	120	85	230	195
by period of construction							
16	Before 1946	70	425	370	440	415	510
17	1946 - 1960	635	530	355	470	530	365
18	1961 - 1970	680	240	155	160	365	350
19	1971 - 1980	575	100	245	80	220	275
20	1981 - 1990	570	165	195	20	55	235
21	1991 - 1996 (47)	160	100	50	40	35	160
22	Average number of rooms per dwelling	5.9	4.5	4.4	5.2	5.2	4.7
23	Average number of bedrooms per dwelling (48)	2.5	1.9	1.7	2.2	2.2	2.0
24	Average value of dwelling \$	131,105	115,554	139,713	96,405	109,606	107,736
25	Total number of private households	2,700	1,560	1,375	1,205	1,625	1,895
by size of household							
26	1 person	755	650	750	445	590	740
27	2 persons	985	505	395	425	510	575
28	3 persons	430	210	115	170	270	325
29	4-5 persons	505	175	125	150	240	250
30	6 or more persons	35	20	-	-	15	-
by household type							
31	One family households	1,825	785	530	675	935	1,005
32	Multiple-family households	20	-	-	-	-	-
33	Non-family households	855	775	850	530	690	890
34	Number of persons in private households	6,345	3,155	2,390	2,500	3,545	3,970
35	Average number of persons per household	2.3	2.0	1.7	2.1	2.2	2.1
36	Average number of persons per room	0.4	0.4	0.4	0.4	0.4	0.4
37	Tenant one-family households without additional persons (49)	605	455	270	210	390	675
38	Average gross rent \$ (50)	670	488	601	557	483	508
39	Gross rent >= 30% of household income (50)	590	665	595	365	565	690
40	Owner one-family households without additional persons (51)	1,105	280	200	415	475	260
41	Average owner's major payments \$ (52)	720	629	825	662	658	785
42	Owner's payments >=30% of household income (52)	155	90	60	150	135	140
CENSUS FAMILY CHARACTERISTICS							
43	Total number of census families in private households	1,865	790	530	675	935	1,000
by size of census family							
44	2 persons	990	435	340	370	455	520
45	3 persons	395	175	90	170	230	260
46	4 persons	375	120	90	105	185	155
47	5 or more persons	110	60	10	30	65	70

See reference material at the end of the publication. - Voir les documents de référence à la fin de la publication.

Tableau 1. Certaines caractéristiques des secteurs de recensement, recensement de 1996 - Données intégrales et données-échantillon (20 %)

Sudbury 0016.01	Sudbury 0016.02	Sudbury 0017.01	Sudbury 0017.02	Sudbury 0100	Sudbury 0101	Caractéristiques	N°
						CARACTÉRISTIQUES DES LOGEMENTS ET DES MÉNAGES	
845	1,705	1,435	1,320	880	2,090	Nombre total de logements privés occupés ..	1
						selon le mode d'occupation	
505	1,185	1,075	865	655	1,465	Possédés	2
340	520	360	455	220	625	Loués	3
-	-	-	-	-	-	Logements de bande	4
						selon le type de construction résidentielle	
435	1,065	1,075	695	665	1,400	Maison individuelle non attenante	5
70	165	110	185	25	150	Maison jumelée	6
-	125	160	240	-	175	Maison en rangée	7
10	50	35	70	185	150	Appartement, duplex non attenant	8
60	-	-	10	-	-	Appartement, immeuble de cinq étages ou plus	9
						de cinq étages	10
260	295	55	130	-	205	Autre maison individuelle attenante	11
15	10	-	-	-	10	Habitation mobile (46)	12
-	-	-	-	-	-		
						selon l'état du logement	
480	1,135	970	920	525	1,250	Entretien régulier seulement	13
275	465	375	315	250	640	Réparations mineures	14
90	100	90	90	105	200	Réparations majeures	15
						selon la période de construction	
40	10	30	50	340	270	Avant 1946	16
145	425	190	300	230	490	1946-1960	17
70	475	420	305	110	395	1961-1970	18
365	520	285	520	160	360	1971-1980	19
150	160	380	115	30	265	1981-1990	20
75	105	130	35	10	315	1991-1996 (47)	21
6.1	6.5	7.3	6.5	6.1	6.5	Nombre moyen de pièces par logement	22
						Nombre moyen de chambres à coucher	
2.5	3.0	3.1	3.0	2.7	2.9	par logement (48)	23
153,798	138,798	149,544	117,672	105,947	119,275	Valeur moyenne du logement \$	24
						Nombre total de logements privés	25
						selon la taille du ménage	
180	245	135	185	210	300	1 personne	26
295	605	380	435	260	590	2 personnes	27
165	345	325	315	170	485	3 personnes	28
205	480	565	370	220	675	4-5 personnes	29
-	35	30	15	25	45	6 personnes ou plus	30
						selon le genre de ménage	
615	1,420	1,270	1,090	650	1,725	Ménages unifamiliaux	31
10	10	-	-	-	10	Ménages multifamiliaux	32
215	280	160	225	225	350	Ménages non familiaux	33
						Nombre de personnes dans les ménages privés	34
2,185	4,725	4,460	3,675	2,295	6,065	Nombre moyen de personnes par ménage	35
2.6	2.8	3.1	2.8	2.6	2.9	Nombre moyen de personnes par pièce	36
0.4	0.4	0.4	0.4	0.4	0.4		
						Ménages unifamiliaux locataires	
155	370	240	345	125	375	sans autres personnes (49)	37
534	574	653	577	560	607	Loyer brut moyen \$ (50)	38
180	170	130	170	115	230	Loyer brut >= 30% du revenu du ménage (50)	39
						Ménages unifamiliaux propriétaires	
440	980	955	695	485	1,250	sans autres personnes (51)	40
						Principales dépenses de	
942	769	912	716	682	852	propriété moyennes \$ (52)	41
						Principales dépenses de propriété	
70	100	160	110	105	165	>=30 % du revenu du ménage (52)	42
						CARACTÉRISTIQUES DES FAMILLES DE RECENSEMENT	
						Nombre total de familles de recensement dans	
635	1,435	1,275	1,100	660	1,750	les ménages privés	43
						selon la taille de la famille de recensement	
275	615	375	425	270	590	2 personnes	44
165	330	345	320	160	480	3 personnes	45
135	360	395	260	180	490	4 personnes	46
60	125	155	100	50	185	5 personnes ou plus	47

See reference material at the end of the publication. - Voir les documents de référence à la fin de la publication.

Table 1. Selected Characteristics for Census Tracts, 1996 Census - 100% Data and 20% Sample Data

No.	Characteristics	Sudbury 0009	Sudbury 0010	Sudbury 0011	Sudbury 0012	Sudbury 0014	Sudbury 0015
CENSUS FAMILY CHARACTERISTICS							
by family structure and presence of never-married sons and/or daughters at home							
1	Total husband-wife families	1,555	530	455	535	645	675
Total families of now-married							
2	couples	1,380	375	360	440	510	510
3	Without sons and/or daughters at home ..	675	190	210	200	220	225
4	With sons and/or daughters at home	705	180	150	235	290	280
5	1 son or daughter	295	55	60	110	120	110
6	2 sons and/or daughters	320	100	80	95	110	115
7	3 or more sons and/or daughters	85	30	10	30	60	55
Total families of common-law							
8	couples	175	155	90	90	135	165
9	Without sons and/or daughters at home ..	70	90	75	70	60	90
10	With sons and/or daughters at home	105	70	15	25	75	75
11	1 son or daughter	45	35	10	25	30	45
12	2 sons and/or daughters	45	15	-	-	45	30
13	3 or more sons and/or daughters	20	20	-	-	-	-
14	Total lone-parent families	310	255	75	140	290	335
15	Male parent	55	35	10	30	35	40
16	1 son or daughter	50	35	-	15	25	25
17	2 sons and/or daughters	10	-	10	10	-	10
18	3 or more sons and/or daughters	-	-	-	-	10	-
19	Female parent	255	220	75	115	250	295
20	1 son or daughter	190	115	55	80	150	180
21	2 sons and/or daughters	50	85	15	30	75	95
22	3 or more sons and/or daughters	15	15	-	-	25	20
23	Total number of never-married sons and/or daughters at home	1,800	855	375	620	1,090	1,110
by age groups							
24	Under 6 years	315	235	95	150	285	425
25	6-14 years	635	330	130	190	405	390
26	15-17 years	260	85	30	70	110	90
27	18-24 years	420	120	90	130	175	160
28	25 years and over	170	85	25	75	115	40
29	Average number of never-married sons and/or daughters at home per census family (53)	1.0	1.1	0.7	0.9	1.2	1.1
30	Total number of persons in private households	6,345	3,155	2,390	2,500	3,540	3,970
by census family status and living arrangements							
31	Number of non-family persons	1,120	980	1,035	670	870	1,180
32	Living with relatives (54)	140	125	125	105	145	120
33	Living with non-relatives only	235	195	160	115	130	325
34	Living alone	750	655	750	450	590	740
35	Number of family persons	5,220	2,175	1,355	1,830	2,675	2,790
Average number of persons per							
36	census family	2.8	2.8	2.6	2.7	2.9	2.8
37	Total number of persons 65 years and over ..	1,005	460	705	400	500	490
Number of non-family persons							
38	65 years and over	380	220	455	145	240	315
39	Living with relatives (54)	50	20	35	15	40	20
40	Living with non-relatives only	-	25	45	-	10	30
41	Living alone	325	180	375	130	195	270
42	Number of family persons 65 years and over	625	240	250	260	255	175
ECONOMIC FAMILY CHARACTERISTICS							
43	Total number of economic families in private households	1,885	830	565	710	980	1,025
by size of family							
44	2 persons	965	440	360	395	475	500
45	3 persons	395	205	95	170	250	280
46	4 persons	385	120	90	105	180	170
47	5 or more persons	130	65	25	45	75	80
48	Total number of persons in economic families ..	5,360	2,305	1,480	1,935	2,815	2,910
49	Average number of persons per economic family	2.8	2.8	2.6	2.7	2.9	2.8
50	Total number of unattached individuals	985	850	910	565	725	1,060

See reference material at the end of the publication. - Voir les documents de référence à la fin de la publication.

Tableau 1. Certaines caractéristiques des secteurs de recensement, recensement de 1996 - Données intégrales et données-échantillon (20 %)

Sudbury 0016.01	Sudbury 0016.02	Sudbury 0017.01	Sudbury 0017.02	Sudbury 0100	Sudbury 0101	Caractéristiques	N°
						CARACTÉRISTIQUES DES FAMILLES DE RECENSEMENT	
						selon la structure de la famille et la présence de fils et/ou de filles jamais mariés à la maison	
515	1,170	1,090	845	575	1,500	Total des familles époux-épouse	1
						Total des familles comptant un couple	
450	1,065	1,005	725	540	1,330	actuellement marié	2
180	430	290	250	215	385	Sans fils ni fille à la maison	3
270	630	715	475	320	940	Avec fils et/ou filles à la maison	4
120	215	230	185	110	340	1 fils ou fille	5
85	310	340	225	165	430	2 fils et/ou filles	6
60	110	140	65	45	165	3 fils et/ou filles ou plus	7
						Total des familles comptant un couple	
65	110	85	120	40	165	en union libre	8
30	25	25	50	10	80	Sans fils ni fille à la maison	9
35	85	60	65	30	90	Avec fils et/ou filles à la maison	10
10	50	30	30	20	40	1 fils ou fille	11
20	30	30	15	10	30	2 fils et/ou filles	12
-	-	10	25	-	20	3 fils et/ou filles ou plus	13
120	265	185	260	80	250	Total des familles monoparentales	14
20	30	15	50	-	35	Parent de sexe masculin	15
10	25	-	25	10	35	1 fils ou fille	16
-	10	15	25	-	-	2 fils et/ou filles	17
10	-	-	-	-	-	3 fils et/ou filles ou plus	18
105	235	165	210	70	215	Parent de sexe féminin	19
55	135	60	95	35	85	1 fils ou fille	20
30	60	70	80	30	105	2 fils et/ou filles	21
20	35	35	25	10	25	3 fils et/ou filles ou plus	22
						Nombre total de fils et/ou de filles jamais mariés à la maison	23
						selon les groupes d'âge	
745	1,720	1,820	1,405	765	2,305	Moins de 6 ans	24
135	325	295	335	155	655	6-14 ans	25
205	595	715	480	320	870	15-17 ans	26
125	195	270	185	125	230	18-24 ans	27
195	440	435	310	105	425	25 ans et plus	28
75	160	105	90	60	130	Nombre moyen de fils et/ou de filles jamais mariés à la maison par famille de recensement (53)	29
1.2	1.2	1.4	1.3	1.2	1.3		
2,190	4,730	4,460	3,680	2,295	6,065	Nombre total de personnes dans les ménages privés	30
						selon la situation des particuliers dans la famille de recensement et la situation des particuliers dans le ménage	
290	410	275	330	290	505	Nombre de personnes hors famille	31
55	115	65	30	40	105	Vivant avec des personnes apparentées (54)	32
						Vivant avec des personnes non	
60	45	75	105	45	100	apparentées uniquement	33
180	245	135	185	210	300	Vivant seules	34
1,895	4,325	4,185	3,350	2,000	5,555	Nombre de membres d'une famille	35
						Nombre moyen de personnes par	
3.0	3.0	3.3	3.0	3.0	3.2	famille de recensement	36
165	465	245	280	330	395	Nombre total de personnes de 65 ans et plus	37
						Nombre de personnes hors famille de	
45	105	60	60	165	160	recensement de 65 ans et plus	38
10	10	-	-	25	25	Vivant avec des personnes apparentées (54)	39
						Vivant avec des personnes non	
-	-	-	-	-	15	apparentées uniquement	40
40	95	55	65	135	120	Vivant seules	41
						Nombre de membres d'une famille	
115	360	190	215	165	240	de 65 ans et plus	42
						CARACTÉRISTIQUES DE LA FAMILLE ÉCONOMIQUE	
						Nombre total de familles économiques dans les ménages privés	43
						selon la taille de la famille	
650	1,450	1,280	1,105	660	1,760	2 personnes	44
275	605	380	425	265	565	3 personnes	45
165	335	335	320	155	485	4 personnes	46
135	370	400	255	185	500	5 personnes ou plus	47
75	145	170	110	60	205	Nombre total de personnes dans les	
						familles économiques	48
1,950	4,435	4,245	3,385	2,040	5,665	Nombre moyen de personnes	
						par famille économique	49
3.0	3.1	3.3	3.1	3.1	3.2	Nombre total de personnes hors	
						famille économique	50
235	290	210	300	255	400		

See reference material at the end of the publication. - Voir les documents de référence à la fin de la publication.

Table 1. Selected Characteristics for Census Tracts, 1996 Census - 100% Data and 20% Sample Data

No.	Characteristics	Sudbury 0102	Sudbury 0110	Sudbury 0130	Sudbury 0131	Sudbury 0132	Sudbury 0140
POPULATION CHARACTERISTICS							
1	Population, 1991 (1)	4,424	2,821	3,280	3,298	3,511	5,402
2	Population, 1996 (2)	4,561	2,639	3,085	3,870	3,726	5,277
3	Population percentage change, 1991-1996	3.1	-6.5	-5.9	17.3	6.1	-2.3
4	Land area in square kilometres, 1996	356.73	6.92	5.31	134.99	831.67	228.98
5	Total population (100% data) (3)	4,565	2,635	3,085	3,870	3,725	5,275
by sex and age groups							
6	Male, total	2,340	1,275	1,515	1,980	1,945	2,660
7	0-4 years	175	85	90	155	130	145
8	5-9 years	160	85	85	145	140	165
9	10-14 years	175	80	100	145	150	185
10	15-19 years	160	90	120	185	140	240
11	20-24 years	150	85	120	115	125	170
12	25-29 years	165	90	85	110	115	135
13	30-34 years	230	95	95	145	150	185
14	35-39 years	205	90	110	160	165	215
15	40-44 years	175	90	115	180	165	225
16	45-49 years	180	115	125	190	160	235
17	50-54 years	130	65	95	145	155	180
18	55-59 years	125	75	65	90	110	165
19	60-64 years	125	50	55	65	100	150
20	65-69 years	85	65	70	75	55	130
21	70-74 years	50	45	80	35	45	75
22	75-79 years	40	35	70	15	20	45
23	80-84 years	10	25	25	10	10	15
24	85 years and over	5	10	10	5	5	5
25	Female, total	2,220	1,360	1,570	1,885	1,785	2,620
26	0-4 years	150	95	85	115	115	155
27	5-9 years	150	60	70	125	120	165
28	10-14 years	165	80	90	170	140	185
29	15-19 years	165	90	115	145	135	205
30	20-24 years	115	90	85	100	105	150
31	25-29 years	155	95	95	100	110	145
32	30-34 years	220	105	90	180	150	180
33	35-39 years	200	110	135	180	175	225
34	40-44 years	175	100	135	185	165	235
35	45-49 years	170	95	115	170	160	205
36	50-54 years	155	75	80	130	135	175
37	55-59 years	125	60	60	95	100	175
38	60-64 years	80	60	65	70	65	155
39	65-69 years	80	60	105	50	55	100
40	70-74 years	65	85	120	45	40	85
41	75-79 years	30	55	75	20	20	40
42	80-84 years	15	30	30	15	10	20
43	85 years and over	10	20	15	5	-	5
44	Population 15 years and over	3,595	2,150	2,555	3,010	2,930	4,275
by legal marital status							
45	Never married (single)	900	620	605	745	755	1,065
46	Legally married (and not separated)	2,150	1,080	1,530	1,965	1,825	2,660
47	Separated, but still legally married	120	85	55	70	100	105
48	Divorced	220	165	120	110	140	215
49	Widowed	200	210	245	120	110	225
50	Total population (20% sample data) (4)	4,560	2,635	3,085	3,870	3,725	5,280
by mother tongue							
51	Single responses	4,445	2,575	3,030	3,845	3,695	5,195
52	English	3,335	2,200	2,695	3,255	3,060	3,935
53	French	980	160	135	290	355	1,015
54	Non-official languages (5)	125	215	195	290	280	250
55	Italian	10	95	10	15	10	-
56	Finnish	35	50	75	205	125	60
57	German	25	15	25	30	50	65
58	Ukrainian	10	-	60	-	-	40
59	Polish	15	-	10	10	-	-
60	Other languages (6)	40	50	20	35	80	80
61	Multiple responses	110	55	55	25	30	80
62	English and French	90	25	40	-	15	65
63	English and non-official language	15	30	15	25	20	15
64	French and non-official language	-	-	-	-	-	-
65	English, French and non-official language	-	-	-	-	-	-

See reference material at the end of the publication. - Voir les documents de référence à la fin de la publication.

Tableau 1. Certaines caractéristiques des secteurs de recensement, recensement de 1996 - Données intégrales et données-échantillon (20 %)

Sudbury 0160	Sudbury 0161.01	Sudbury 0161.02	Sudbury 0162	Sudbury 0190	Sudbury 0191	Caractéristiques	N°
CARACTÉRISTIQUES DE LA POPULATION							
3,720	3,873	3,513	3,861	3,278	5,637	Population, 1991 (1)	1
4,122	4,184	3,486	4,125	3,489	6,212	Population, 1996 (2)	2
10.8	8.0	-0.8	6.8	6.4	10.2	Variation en pourcentage de la population, 1991-1996	3
5.80	3.70	9.45	232.45	462.86	30.06	Superficie des terres en kilomètres carrés, 1996	4
4,120	4,185	3,490	4,125	3,490	6,215	Population totale (données intégrales) (3)	5
2,060	2,065	1,750	2,125	1,765	3,145	selon le sexe et les groupes d'âge	
130	165	140	155	125	225	Sexe masculin, total	6
150	140	145	135	150	250	0-4 ans	7
165	140	120	155	165	250	5-9 ans	8
170	190	135	185	150	255	10-14 ans	9
155	185	150	170	135	235	15-19 ans	10
135	145	110	140	95	210	20-24 ans	11
165	190	150	180	155	285	25-29 ans	12
185	180	155	200	190	300	30-34 ans	13
180	125	135	180	140	225	35-39 ans	14
155	145	145	180	135	260	40-44 ans	15
120	135	115	115	115	195	45-49 ans	16
80	90	80	110	70	135	50-54 ans	17
75	85	70	70	65	120	55-59 ans	18
85	70	45	70	45	105	60-64 ans	19
55	45	20	30	20	55	65-69 ans	20
35	20	15	25	15	30	70-74 ans	21
10	10	10	5	-	15	75-79 ans	22
5	-	5	5	-	5	80-84 ans	23
2,065	2,120	1,735	2,000	1,725	3,070	85 ans et plus	24
125	135	125	150	130	245	Sexe féminin, total	25
160	170	115	160	140	200	0-4 ans	26
150	145	135	165	170	225	5-9 ans	27
175	180	150	170	150	240	10-14 ans	28
115	160	135	135	115	205	15-19 ans	29
130	175	110	115	120	210	20-24 ans	30
190	195	145	205	180	320	25-29 ans	31
215	175	170	190	175	305	30-34 ans	32
175	150	165	165	140	255	35-39 ans	33
125	140	115	170	120	220	40-44 ans	34
115	125	105	105	95	165	45-49 ans	35
100	110	85	90	65	140	50-54 ans	36
90	95	55	75	65	130	55-59 ans	37
90	65	40	40	25	105	60-64 ans	38
65	55	40	40	25	50	65-69 ans	39
35	30	20	15	5	35	70-74 ans	40
15	15	15	10	5	20	75-79 ans	41
5	-	5	-	5	10	80-84 ans	42
3,255	3,290	2,705	3,205	2,615	4,815	85 ans et plus	43
915	1,055	820	895	760	1,350	Population totale de 15 ans et plus	44
1,910	1,690	1,500	1,960	1,490	2,820	selon l'état matrimonial légal	
80	145	90	95	100	160	Célibataire (jamais marié(e))	45
185	215	160	150	195	275	Légalement marié(e) et non séparé(e))	46
165	190	130	105	75	215	Séparé(e), mais toujours légalement marié(e) ..	47
						Divorcé(e)	48
						Veuf ou veuve	49
4,110	4,185	3,485	4,110	3,485	6,195	Population totale (données-échantillon (20%)) (4)	50
3,910	4,095	3,395	4,015	3,410	6,105	selon la langue maternelle	
1,715	1,640	1,350	1,550	1,675	2,805	Réponses uniques	51
2,075	2,400	2,045	2,395	1,610	3,155	Anglais	52
130	55	10	75	125	150	Français	53
-	10	-	10	-	30	Langues non officielles (5)	54
25	-	-	10	10	30	Italien	55
30	-	-	25	10	30	Finnois	56
-	-	-	-	15	20	Allemand	57
25	20	-	-	10	-	Ukrainien	58
35	20	-	35	70	35	Polonais	59
200	85	85	90	70	85	Autres langues (6)	60
190	75	85	80	50	70	Réponses multiples	61
10	10	10	10	20	-	Anglais et français	62
-	-	-	-	-	-	Anglais et langue non officielle	63
-	-	-	-	-	-	Français et langue non officielle	64
-	-	-	-	-	-	Anglais, français et langue non officielle	65

See reference material at the end of the publication. - Voir les documents de référence à la fin de la publication.

Table 1. Selected Characteristics for Census Tracts, 1996 Census - 100% Data and 20% Sample Data

No.	Characteristics	Sudbury 0102	Sudbury 0110	Sudbury 0130	Sudbury 0131	Sudbury 0132	Sudbury 0140
POPULATION CHARACTERISTICS							
by home language							
1	Single responses	4,380	2,610	3,050	3,805	3,670	5,210
2	English	3,890	2,555	3,010	3,650	3,495	4,560
3	French	450	20	35	85	150	600
4	Non-official languages (5)	35	35	10	65	20	45
5	Italian	-	-	-	-	-	-
6	Finnish	-	10	-	45	10	15
7	Polish	-	-	-	-	-	-
8	Chinese	-	-	-	-	-	-
9	Ukrainian	-	-	-	-	-	-
10	Other languages (6)	40	25	-	20	-	30
11	Multiple responses	175	25	35	60	55	70
by knowledge of official languages							
12	English only	3,000	2,250	2,725	3,140	3,060	3,560
13	French only	90	-	-	-	-	70
14	English and French	1,470	385	355	720	655	1,645
15	Neither English nor French	-	-	-	-	-	-
by knowledge of non-official languages (5) (7)							
16	Italian	20	150	10	55	20	-
17	Finnish	40	40	100	215	120	65
18	German	30	20	25	45	60	70
19	Ukrainian	-	10	45	-	10	50
20	Spanish	20	20	10	15	30	25
21	Polish	25	-	10	-	10	10
22	Croatian	-	-	-	-	-	25
by first official language spoken							
23	English	3,570	2,475	2,945	3,580	3,370	4,240
24	French	955	155	125	285	350	1,000
25	English and French	35	-	15	-	-	25
26	Neither English nor French	-	-	-	-	10	-
27	Official language minority - (number) (8)	970	155	130	285	350	1,020
28	Official language minority - (percentage) (8)	21.3	5.9	4.2	7.4	9.4	19.3
by ethnic origin (9)							
29	French	2,170	730	890	1,140	1,100	1,910
30	Canadian (15)	1,705	860	1,330	1,270	1,330	2,090
31	English	1,335	720	940	1,355	1,130	1,480
32	Irish	860	730	890	620	795	1,045
33	Scottish	865	605	720	785	740	935
34	Italian	200	360	145	385	105	60
35	German	435	265	335	370	525	535
36	Aboriginal origins (17)	115	160	65	100	325	265
37	Finnish	140	180	245	520	260	200
38	Ukrainian	140	60	175	135	100	305
39	Polish	165	35	45	55	55	130
40	Dutch (Netherlands) (11)	50	135	95	95	160	165
41	Swedish	65	45	55	85	35	45
42	Welsh	50	75	40	20	30	50
43	Croatian	-	-	-	10	-	40
by Aboriginal population							
44	Total Aboriginal population (18)	95	90	35	95	305	110
45	Total non-Aboriginal population	4,465	2,540	3,050	3,775	3,425	5,165
by visible minority population							
46	Total visible minority population (19)	10	60	10	20	15	75
47	Black	-	-	10	-	-	45
48	South Asian	-	25	-	15	-	-
49	Chinese	-	-	-	-	-	-
50	Korean	-	-	-	-	-	-
51	Japanese	-	-	-	-	-	-
52	Southeast Asian	-	-	-	-	-	-
53	Filipino	-	15	-	-	10	-
54	Arab/West Asian	-	20	-	-	-	-
55	Latin American	-	-	-	-	-	20
56	Visible minority, n.i.e. (20)	-	-	-	-	-	-
57	Multiple visible minority (21)	-	-	-	-	-	-
by citizenship							
58	Canadian citizenship (22)	4,540	2,595	3,070	3,855	3,680	5,255
59	Citizenship other than Canadian	15	40	15	15	45	20

See reference material at the end of the publication. - Voir les documents de référence à la fin de la publication.

Tableau 1. Certaines caractéristiques des secteurs de recensement, recensement de 1996 - Données intégrales et données-échantillon (20 %)

Sudbury 0160	Sudbury 0161.01	Sudbury 0161.02	Sudbury 0162	Sudbury 0190	Sudbury 0191	Caractéristiques	N°
CARACTÉRISTIQUES DE LA POPULATION							
selon la langue parlée à la maison							
3,970	4,120	3,355	3,975	3,405	6,015	Réponses uniques	1
2,285	2,130	1,685	2,075	2,210	3,915	Anglais	2
1,665	1,960	1,665	1,895	1,155	2,090	Français	3
20	25	-	-	40	10	Langues non officielles (5)	4
-	-	-	10	-	10	Italien	5
20	-	-	-	-	-	Finnois	6
10	20	-	-	-	-	Polonais	7
-	-	-	-	-	-	Chinois	8
-	-	-	-	-	-	Ukrainien	9
-	-	-	-	40	-	Autres langues (6)	10
145	70	130	130	80	175	Réponses multiples	11
selon la connaissance des langues officielles							
1,370	1,295	975	1,180	1,380	2,295	Anglais seulement	12
175	200	130	175	65	125	Français seulement	13
2,570	2,685	2,380	2,750	2,025	3,760	Anglais et français	14
-	-	-	-	10	-	Ni l'anglais ni le français	15
selon la connaissance des langues non officielles (5) (7)							
25	-	10	20	-	50	Italien	16
30	-	-	10	15	35	Finnois	17
35	10	-	30	35	35	Allemand	18
10	10	-	10	15	25	Ukrainien	19
25	10	-	20	-	20	Espagnol	20
10	20	-	15	10	-	Polonais	21
15	10	10	10	10	-	Croate	22
selon la première langue officielle parlée							
1,900	1,745	1,400	1,660	1,850	3,020	Anglais	23
2,125	2,425	2,050	2,390	1,605	3,145	Français	24
85	10	35	55	15	25	Anglais et français	25
-	-	-	10	-	-	Ni l'anglais ni le français	26
2,170	2,430	2,065	2,415	1,615	3,155	Minorité de langue officielle - (nombre) (8)	27
52.8	58.1	59.3	58.8	46.4	51.0	Minorité de langue officielle - (pourcentage) (8)	28
selon l'origine ethnique (9)							
2,455	2,640	2,050	2,465	1,935	3,260	Français	29
1,675	1,805	1,470	1,870	1,370	2,750	Canadien (15)	30
880	860	685	780	810	1,210	Anglais	31
605	455	345	430	395	620	Irlandais	32
365	485	245	480	400	545	Écossais	33
90	10	10	40	120	165	Italien	34
190	260	175	245	175	370	Allemand	35
165	125	115	140	255	215	Origines autochtones (17)	36
75	30	65	115	35	230	Finlandais	37
105	55	75	70	85	180	Ukrainien	38
85	45	-	45	75	125	Polonais	39
90	55	10	25	85	150	Hollandais (Néerlandais) (11)	40
30	15	10	35	35	40	Suédois	41
20	15	10	10	50	30	Gallois	42
15	-	15	15	10	-	Croate	43
selon la population autochtone							
75	80	50	40	135	100	Population autochtone totale (18)	44
4,035	4,100	3,435	4,065	3,350	6,090	Population non autochtone totale	45
selon la population des minorités visibles							
30	35	15	10	10	10	Total des minorités visibles (19)	46
-	10	15	-	-	10	Noir	47
15	10	-	-	-	-	Sud-Asiatique	48
-	-	-	-	-	-	Chinois	49
-	-	-	-	-	-	Coréen	50
-	-	-	-	-	-	Japonais	51
-	-	-	-	-	-	Asiatique du Sud-Est	52
-	15	-	-	-	-	Philippin	53
-	-	-	-	-	-	Arabe/Asiatique occidentale	54
-	-	-	-	-	-	Latino-Américain	55
-	-	-	10	-	-	Minorité visible, n.i.a. (20)	56
15	-	-	-	-	-	Minorités visibles multiples (21)	57
selon la citoyenneté							
4,105	4,180	3,465	4,095	3,465	6,160	Citoyenneté canadienne (22)	58
10	-	20	10	15	30	Citoyenneté autre que canadienne	59

See reference material at the end of the publication. - Voir les documents de référence à la fin de la publication.

Table 1. Selected Characteristics for Census Tracts, 1996 Census - 100% Data and 20% Sample Data

No.	Characteristics	Sudbury 0102	Sudbury 0110	Sudbury 0130	Sudbury 0131	Sudbury 0132	Sudbury 0140
POPULATION CHARACTERISTICS							
by place of birth							
1	Non-immigrant population (23)	4,460	2,410	2,970	3,640	3,500	5,005
2	Born in province of residence	4,045	2,170	2,690	3,335	3,195	4,230
3	Immigrant population	90	225	115	230	220	270
4	United States	-	10	15	10	10	10
5	Central and South America	10	-	-	-	15	15
6	Caribbean and Bermuda	-	-	-	-	-	10
7	United Kingdom	35	70	25	80	45	75
8	Other Europe (24)	50	95	70	130	125	160
9	Africa	-	10	-	10	-	-
10	India	-	-	-	10	-	10
11	Other Asia and the Middle East (25)	-	30	-	-	10	-
12	Oceania and other (26)	-	-	-	-	10	-
13	Non-permanent residents	-	-	-	-	-	-
14	Total immigrant population	95	225	115	225	220	270
by period of immigration							
15	Before 1961	85	110	70	130	75	145
16	1961-1970	10	90	25	60	65	80
17	1971-1980	-	20	15	20	60	40
18	1981-1990	-	15	-	20	10	-
19	1991-1996 (27)	-	-	-	-	20	-
by age at immigration							
20	0-4 years	25	25	20	45	15	40
21	5-19 years	10	40	35	55	70	40
22	20 years and over	55	160	60	130	135	190
23	Total population 1 year and over (28)	4,480	2,575	3,050	3,820	3,675	5,245
by place of residence 1 year ago (mobility)							
24	Non-movers	3,870	2,160	2,795	3,420	3,380	4,630
25	Movers	610	420	255	395	295	620
26	Non-migrants	355	305	155	145	95	265
27	Migrants	255	110	100	250	200	355
28	Internal migrants	255	110	100	245	200	350
29	Intraprovincial migrants	245	105	100	250	200	330
30	Interprovincial migrants	-	-	-	-	10	20
31	External migrants	-	-	-	-	-	10
32	Total population 5 years and over (29)	4,210	2,460	2,910	3,605	3,475	4,975
by place of residence 5 years ago (mobility)							
33	Non-movers	2,725	1,670	2,075	2,380	2,520	3,555
34	Movers	1,485	790	835	1,225	955	1,420
35	Non-migrants	815	465	530	625	450	745
36	Migrants	670	330	305	595	505	675
37	Internal migrants	645	330	280	595	490	670
38	Intraprovincial migrants	640	320	250	555	450	655
39	Interprovincial migrants	-	10	30	40	40	20
40	External migrants	25	-	25	-	15	-
41	Total population 15-24 years	610	355	440	555	505	765
by school attendance							
42	Not attending school	240	85	120	95	155	240
43	Attending school full time	325	255	300	435	340	495
44	Attending school part time	40	20	20	25	15	30
45	Total population 15 years and over	3,595	2,145	2,555	3,035	2,930	4,270
by highest level of schooling							
46	Less than grade 9 (30)	395	235	245	175	285	535
47	Grades 9 to 13 without secondary school graduation certificate	1,110	520	615	580	780	1,270
48	Grades 9 to 13 with secondary school graduation certificate	515	270	410	485	485	670
49	Trades certificate or diploma	145	75	80	135	125	300
50	Other non-university education only (31)	1,115	690	735	860	910	955
51	Without certificate or diploma	235	130	150	170	200	195
52	With certificate or diploma (32)	875	560	585	690	710	760
53	University without degree	175	190	210	310	140	250
54	Without certificate or diploma	95	110	120	165	50	170
55	With certificate or diploma (33)	80	75	85	140	90	85
56	University with bachelor's degree or higher	130	175	260	490	200	290

See reference material at the end of the publication. - Voir les documents de référence à la fin de la publication.

Tableau 1. Certaines caractéristiques des secteurs de recensement, recensement de 1996 - Données intégrales et données-échantillon (20 %)

Sudbury 0160	Sudbury 0161.01	Sudbury 0161.02	Sudbury 0162	Sudbury 0190	Sudbury 0191	Caractéristiques	N°
CARACTÉRISTIQUES DE LA POPULATION							
selon le lieu de naissance							
4,015	4,095	3,445	4,045	3,370	5,995	Population non immigrante (23)	1
3,575	3,505	2,975	3,690	3,025	5,290	Née dans la province de résidence	2
95	90	40	65	110	195	Population immigrante	3
-	10	-	-	10	35	États-Unis	4
-	-	-	10	-	-	Amérique centrale et du Sud	5
-	10	10	-	-	-	Caraïbes et Bermudes	6
-	20	15	-	25	35	Royaume-Uni	7
90	35	10	55	65	115	Autre Europe (24)	8
-	-	-	-	10	-	Afrique	9
-	-	-	-	-	-	Inde	10
-	10	-	-	-	-	Autre Asie et Moyen-Orient (25)	11
-	10	-	-	-	-	Océanie et autres (26)	12
-	-	-	-	-	-	Résidents non permanents	13
95	85	40	65	110	195	Population immigrante totale	14
selon la période d'immigration							
60	50	10	45	45	135	Avant 1961	15
35	15	15	15	20	35	1961-1970	16
-	10	15	-	20	15	1971-1980	17
-	20	-	10	20	10	1981-1990	18
-	10	-	-	-	-	1991-1996 (27)	19
selon l'âge à l'immigration							
-	20	10	10	20	25	0-4 ans	20
15	15	10	20	45	105	5-19 ans	21
70	55	30	35	45	65	20 ans et plus	22
4,060	4,135	3,445	4,055	3,435	6,115	Population totale de 1 an et plus (28)	23
selon le lieu de résidence 1 an auparavant (mobilité)							
3,445	3,230	2,955	3,515	2,785	5,230	Personnes n'ayant pas déménagé	24
610	905	490	540	655	885	Personnes ayant déménagé	25
280	545	295	260	330	555	Non-migrants	26
325	365	195	280	325	330	Migrants	27
325	355	190	275	320	335	Migrants internes	28
300	310	155	270	315	295	Migrants infraprovinciaux	29
25	45	35	-	-	35	Migrants interprovinciaux	30
-	-	-	-	10	-	Migrants externes	31
3,855	3,885	3,225	3,795	3,230	5,725	Population totale de 5 ans et plus (29)	32
selon le lieu de résidence 5 ans auparavant (mobilité)							
2,625	2,175	2,085	2,680	1,850	3,445	Personnes n'ayant pas déménagé	33
1,230	1,705	1,140	1,115	1,380	2,280	Personnes ayant déménagé	34
560	1,065	735	615	755	1,325	Non-migrants	35
670	640	405	505	630	950	Migrants	36
670	640	405	500	620	945	Migrants internes	37
585	595	370	485	615	840	Migrants infraprovinciaux	38
80	40	35	20	10	105	Migrants interprovinciaux	39
-	10	-	-	10	-	Migrants externes	40
610	715	570	650	545	920	Population totale de 15 à 24 ans	41
selon la fréquentation scolaire							
165	210	150	200	210	265	Ne fréquentant pas l'école	42
410	455	390	430	315	615	Fréquentant l'école à plein temps	43
35	45	25	30	20	35	Fréquentant l'école à temps partiel	44
3,255	3,295	2,700	3,180	2,615	4,800	Population totale de 15 ans et plus	45
selon le plus haut niveau de scolarité atteint							
480	440	485	385	320	660	Niveau inférieur à la 9e année (30)	46
815	990	790	945	745	1,340	9e - 13e année sans certificat d'études secondaires	47
525	555	350	450	315	755	9e - 13e année avec certificat d'études secondaires	48
230	135	60	165	145	215	Certificat ou diplôme d'une école de métiers	49
805	880	720	890	805	1,270	Autres études non universitaires seulement (31)	50
185	245	225	200	225	360	Sans certificat ou diplôme	51
620	640	500	690	580	915	Avec certificat ou diplôme (32)	52
150	145	145	170	125	285	Études universitaires sans grade	53
85	80	65	110	70	155	Sans certificat ou diplôme	54
65	65	80	60	55	125	Avec certificat ou diplôme (33)	55
250	140	145	170	150	275	Études universitaires avec baccalauréat ou diplôme supérieur	56

See reference material at the end of the publication. - Voir les documents de référence à la fin de la publication.

Table 1. Selected Characteristics for Census Tracts, 1996 Census - 100% Data and 20% Sample Data

No.	Characteristics	Sudbury 0102	Sudbury 0110	Sudbury 0130	Sudbury 0131	Sudbury 0132	Sudbury 0140
POPULATION CHARACTERISTICS							
by combinations of unpaid work							
1	Males 15 years and over	1,855	1,015	1,230	1,550	1,515	2,165
2	Reported unpaid work (34)	1,695	925	1,075	1,425	1,355	1,985
3	Housework and child care and care to seniors	200	60	85	150	95	180
4	Housework and child care only	540	260	290	455	450	580
5	Housework and care to seniors only	135	85	130	135	75	90
6	Child care and care to seniors only	-	10	-	10	-	-
7	Housework only	815	495	550	650	715	1,095
8	Child care only	10	-	-	15	20	25
9	Care to seniors only	-	10	10	10	-	10
10	Females 15 years and over	1,730	1,135	1,325	1,480	1,410	2,105
11	Reported unpaid work (34)	1,665	1,025	1,260	1,385	1,350	2,005
12	Housework and child care and care to seniors	245	125	155	200	110	280
13	Housework and child care only	600	320	280	485	555	580
14	Housework and care to seniors only	160	100	155	90	105	150
15	Child care and care to seniors only	-	-	-	-	-	-
16	Housework only	630	470	660	590	575	990
17	Child care only	-	-	10	10	-	-
18	Care to seniors only	25	-	-	10	10	10
by labour force activity							
19	Males 15 years and over	1,860	1,015	1,230	1,555	1,515	2,170
20	In the labour force	1,330	655	770	1,135	1,075	1,415
21	Employed	1,135	610	700	1,080	935	1,290
22	Unemployed	195	50	70	55	140	125
23	Unemployment rate	14.7	7.6	9.1	4.8	13.0	8.8
24	Participation rate	71.5	64.5	62.6	73.0	71.0	65.2
25	Females 15 years and over	1,735	1,135	1,325	1,480	1,415	2,105
26	In the labour force	1,010	590	685	1,020	815	1,045
27	Employed	930	530	605	930	670	905
28	Unemployed	80	55	80	100	140	140
29	Unemployment rate	7.9	9.3	11.7	9.8	17.2	13.4
30	Participation rate	58.2	52.0	51.7	68.9	57.6	49.6
31	Both sexes - Unemployment rate	11.8	8.5	10.0	6.9	14.8	10.8
32	15-24 years	15.7	16.2	18.3	17.6	32.1	22.7
33	25 years and over	11.1	6.6	7.8	5.0	11.8	7.9
34	Both sexes - Participation rate	65.0	57.8	56.8	71.3	64.6	57.5
35	15-24 years	57.4	52.1	67.0	61.3	54.5	56.9
36	25 years and over	66.7	58.9	54.4	73.5	66.5	57.8
37	Total labour force 15 years and over	2,340	1,240	1,450	2,155	1,885	2,455
by industry divisions							
38	Industry - Not applicable (35)	85	40	45	30	125	95
39	All industries (36)	2,255	1,205	1,405	2,130	1,765	2,360
40	Primary industries (37)	255	140	220	325	190	720
41	Manufacturing industries	225	120	70	110	245	110
42	Construction industries	230	65	75	170	165	75
43	Transportation and storage industries	190	50	60	120	145	180
44	Communication and other utility industries	75	10	20	40	70	35
45	Wholesale and retail trades industries	445	215	205	390	240	425
46	Finance, insurance, real estate industries	50	55	65	80	40	40
47	Business service industries	75	75	50	95	40	50
48	Government service industries (38)	165	115	160	145	130	180
49	Educational service industries	115	50	80	210	90	160
50	Health and social service industries (38)	205	155	185	235	210	135
51	Accommodation, food and beverage service industries	100	55	100	95	125	95
52	Other service industries (38)	115	95	120	110	70	160

See reference material at the end of the publication. - Voir les documents de référence à la fin de la publication.

Tableau 1. Certaines caractéristiques des secteurs de recensement, recensement de 1996 - Données intégrales et données-échantillon (20 %)

Sudbury 0160	Sudbury 0161.01	Sudbury 0161.02	Sudbury 0162	Sudbury 0190	Sudbury 0191	Caractéristiques	N°
CARACTÉRISTIQUES DE LA POPULATION							
selon les combinaisons de travail non rémunéré							
1,605	1,615	1,340	1,665	1,315	2,415	Hommes de 15 ans et plus	1
1,425	1,380	1,215	1,480	1,180	2,170	Travail non rémunéré déclaré (34)	2
155	95	90	125	120	135	Travaux ménagers et soins aux enfants et soins aux personnes âgées	3
420	435	420	490	375	745	Travaux ménagers et soins aux enfants seulement	4
105	50	65	95	100	110	Travaux ménagers et soins aux personnes âgées seulement	5
-	-	-	-	15	-	Soins aux enfants et soins aux personnes âgées seulement	6
700	765	610	725	550	1,120	Travaux ménagers seulement	7
15	40	20	25	-	35	Soins aux enfants seulement	8
20	-	-	10	10	10	Soins aux personnes âgées seulement	9
1,645	1,670	1,360	1,515	1,295	2,390	Femmes de 15 ans et plus	10
1,525	1,560	1,260	1,425	1,245	2,295	Travail non rémunéré déclaré (34)	11
220	200	195	175	185	195	Travaux ménagers et soins aux enfants et soins aux personnes âgées	12
570	635	470	605	430	950	Travaux ménagers et soins aux enfants seulement	13
120	75	70	90	110	140	Travaux ménagers et soins aux personnes âgées seulement	14
-	-	-	-	-	-	Soins aux enfants et soins aux personnes âgées seulement	15
600	620	510	540	490	995	Travaux ménagers seulement	16
10	15	15	10	15	-	Soins aux enfants seulement	17
-	-	10	10	10	-	Soins aux personnes âgées seulement	18
selon l'activité							
1,605	1,620	1,340	1,665	1,315	2,415	Hommes de 15 ans et plus	19
1,140	1,080	900	1,260	960	1,775	Faisant partie de la population active	20
1,010	965	830	1,130	875	1,565	Occupés	21
125	120	75	130	90	205	Chômeurs	22
11.0	11.1	8.3	10.3	9.4	11.5	Taux de chômage	23
71.0	66.7	67.2	75.7	73.0	73.5	Taux d'activité	24
1,645	1,675	1,360	1,515	1,295	2,385	Femmes de 15 ans et plus	25
905	835	715	905	785	1,475	Faisant partie de la population active	26
790	675	605	775	650	1,295	Occupées	27
115	160	110	125	130	175	Chômeuses	28
12.7	19.2	15.4	13.8	16.6	11.9	Taux de chômage	29
55.0	49.9	52.6	59.7	60.6	61.8	Taux d'activité	30
11.7	14.6	11.1	11.8	12.6	11.7	Les deux sexes - Taux de chômage	31
19.4	23.8	11.3	26.4	20.6	20.5	15-24 ans	32
10.1	12.0	11.1	8.1	10.9	9.9	25 ans et plus	33
62.7	58.2	59.8	67.9	66.5	67.6	Les deux sexes - Taux d'activité	34
58.5	58.7	54.9	67.2	58.3	60.9	15-24 ans	35
63.6	57.9	61.1	68.3	69.0	69.3	25 ans et plus	36
2,045	1,915	1,615	2,160	1,740	3,250	Population active totale de 15 ans et plus	37
selon les divisions d'industrie							
70	130	55	90	75	75	Industrie - Sans objet (35)	38
1,975	1,785	1,560	2,070	1,665	3,170	Toutes les industries (36)	39
360	365	310	440	130	405	Industries primaires (37)	40
90	95	50	120	230	185	Industries manufacturières	41
85	105	105	185	170	270	Industries de la construction	42
85	45	60	115	100	160	Industries du transport et de l'entreposage	43
30	20	15	20	15	75	Industries des communications et autres services publics	44
345	445	350	350	310	620	Industries du commerce de gros et de détail	45
85	65	45	50	70	115	Industries des intermédiaires financiers, des assurances et des services immobiliers	46
55	20	55	40	45	135	Industries des services aux entreprises	47
135	125	110	170	105	290	Industries des services gouvernementaux (38)	48
205	95	120	145	135	170	Industries des services d'enseignement	49
240	120	120	210	125	240	Industries des services de soins de santé et des services sociaux (38)	50
140	125	80	135	100	195	Industries de l'hébergement et de la restauration	51
115	165	135	85	115	300	Autres industries de services (38)	52

See reference material at the end of the publication. - Voir les documents de référence à la fin de la publication.

Table 1. Selected Characteristics for Census Tracts, 1996 Census - 100% Data and 20% Sample Data

No.	Characteristics	Sudbury 0102	Sudbury 0110	Sudbury 0130	Sudbury 0131	Sudbury 0132	Sudbury 0140
POPULATION CHARACTERISTICS							
by class of worker							
1	Class of worker - Not applicable (35)	85	40	45	30	125	95
2	All classes of worker (36)	2,255	1,200	1,405	2,130	1,760	2,365
3	Paid workers	2,080	1,100	1,340	1,980	1,665	2,245
4	Employees	1,995	1,080	1,330	1,920	1,620	2,210
5	Self-employed (incorporated)	80	20	10	65	50	40
6	Self-employed (unincorporated)	155	95	65	145	90	110
7	Unpaid family workers	20	10	-	-	10	-
by occupation broad groups							
8	Male labour force 15 years and over	1,325	655	770	1,135	1,075	1,415
9	Occupation - Not applicable (35)	50	25	15	10	65	40
10	All occupations (36)	1,275	635	750	1,130	1,010	1,375
11	A Management occupations	85	35	75	165	60	85
12	B Business, finance and administrative occupations	110	45	60	110	75	80
13	C Natural and applied sciences and related occupations	55	50	65	150	50	55
14	D Health occupations	15	20	10	15	10	-
15	E Occupations in social science, education, government service and religion	20	20	35	75	25	50
16	F Occupations in art, culture, recreation and sport	15	-	20	35	-	10
17	G Sales and service occupations	185	140	190	155	120	140
18	H Trades, transport and equipment operators and related occupations	545	195	180	350	435	460
19	I Occupations unique to primary industry J Occupations unique to processing, manufacturing and utilities	155	60	95	55	150	360
20	Occupations unique to processing, manufacturing and utilities	95	60	25	20	80	125
21	Female labour force 15 years and over	1,010	590	680	1,025	815	1,045
22	Occupation - Not applicable (35)	30	15	25	20	60	55
23	All occupations (36)	980	570	655	1,000	750	990
24	A Management occupations	70	40	40	45	40	40
25	B Business, finance and administrative occupations	365	215	190	360	175	295
26	C Natural and applied sciences and related occupations	-	25	10	40	15	10
27	D Health occupations	70	55	85	75	100	55
28	E Occupations in social science, education, government service and religion	85	35	50	125	55	105
29	F Occupations in art, culture, recreation and sport	-	15	10	10	15	30
30	G Sales and service occupations	310	170	270	305	270	415
31	H Trades, transport and equipment operators and related occupations	45	10	10	15	50	20
32	I Occupations unique to primary industry J Occupations unique to processing, manufacturing and utilities	10	10	10	15	20	10
33	Occupations unique to processing, manufacturing and utilities	15	-	-	10	10	-
34	Total employed labour force 15 years and over	2,060	1,140	1,300	2,005	1,605	2,195
by place of work							
35	Males	1,130	610	700	1,080	935	1,290
36	Usual place of work	940	540	650	910	780	1,160
37	At home	45	25	30	15	35	30
38	Outside Canada	-	-	-	-	-	-
39	No fixed workplace	150	45	20	155	115	100
40	Females	930	530	600	925	675	905
41	Usual place of work	860	475	555	810	570	840
42	At home	20	50	15	40	60	60
43	Outside Canada	-	-	-	-	-	-
44	No fixed workplace	40	10	20	75	45	-

See reference material at the end of the publication. - Voir les documents de référence à la fin de la publication.

Tableau 1. Certaines caractéristiques des secteurs de recensement, recensement de 1996 - Données intégrales et données-échantillon (20 %)

Sudbury 0160	Sudbury 0161.01	Sudbury 0161.02	Sudbury 0162	Sudbury 0190	Sudbury 0191	Caractéristiques	N°
						CARACTÉRISTIQUES DE LA POPULATION	
						selon la catégorie de travailleur(euse)s	
						Catégorie de travailleur(euse)s -	
65	135	55	90	75	80	Sans objet (35)	1
1,975	1,780	1,560	2,070	1,670	3,175	Toutes les catégories de travailleur(euse)s (36)	2
1,925	1,720	1,515	1,925	1,585	2,955	Travailleur(euse)s rémunéré(e)s	3
1,845	1,675	1,480	1,845	1,530	2,890	Employé(e)s	4
						Travailleur(euse)s autonomes (entreprise constituée en société)	5
80	45	40	75	55	60	Travailleur(euse)s autonomes (entreprise non constituée en société)	6
50	60	40	120	85	205	Travailleur(euse)s familiaux (familiales) non rémunéré(e)s	7
10	-	-	25	-	15		
						selon les grandes catégories professionnelles	
1,135	1,080	900	1,260	960	1,775	Population active masculine de 15 ans et plus	8
35	65	10	55	10	45	Profession - Sans objet (35)	9
1,105	1,015	890	1,205	950	1,730	Toutes les professions (36)	10
85	70	80	50	80	125	A Gestion	11
						B Affaires, finance et administration	12
55	50	40	60	15	115	C Sciences naturelles et appliquées et professions apparentées	13
60	20	50	25	40	55	D Secteur de la santé	14
15	-	-	15	-	10		
						E Sciences sociales, enseignement, administration publique et religion	15
50	15	20	30	40	45		
10	-	10	15	10	35	F Arts, culture, sports et loisirs	16
250	245	170	215	140	390	G Ventes et services	17
						H Métiers, transport et machinerie	18
325	300	255	430	415	655	I Professions propres au secteur primaire	19
190	260	200	245	100	185	J Transformation, fabrication et services d'utilité publique	20
65	55	65	115	110	105	Population active féminine de 15 ans et plus	21
905	830	710	905	780	1,475	Profession - Sans objet (35)	22
30	65	40	35	65	30	Toutes les professions (36)	23
875	770	670	865	715	1,440	A Gestion	24
35	55	40	35	50	70		
						B Affaires, finance et administration	25
320	255	200	265	235	530	C Sciences naturelles et appliquées et professions apparentées	26
10	-	-	40	10	10	D Secteur de la santé	27
90	60	40	85	70	95		
						E Sciences sociales, enseignement, administration publique et religion	28
90	40	90	80	60	75		
						F Arts, culture, sports et loisirs	29
15	15	10	20	-	45	G Ventes et services	30
300	310	280	280	245	515		
						H Métiers, transport et machinerie	31
10	20	10	10	15	75	I Professions propres au secteur primaire	32
10	-	10	30	-	-	J Transformation, fabrication et services d'utilité publique	33
-	-	-	10	20	20		
						Population active occupée totale de 15 ans et plus	34
						selon le lieu de travail	
						Hommes	35
1,805	1,635	1,435	1,905	1,520	2,865	Lieu de travail habituel	36
1,015	965	825	1,130	870	1,570	A domicile	37
910	840	695	835	690	1,290	En dehors du Canada	38
-	20	15	100	50	50	Sans adresse de travail fixe	39
-	-	-	-	-	-	Femmes	40
100	105	110	195	130	230	Lieu de travail habituel	41
790	670	605	775	650	1,295	A domicile	42
740	620	535	690	605	1,200	En dehors du Canada	43
25	20	40	55	20	60	Sans adresse de travail fixe	44
-	-	-	-	-	-		
20	30	30	30	25	35		

See reference material at the end of the publication. - Voir les documents de référence à la fin de la publication.

Table 1. Selected Characteristics for Census Tracts, 1996 Census - 100% Data and 20% Sample Data

No.	Characteristics	Sudbury 0102	Sudbury 0110	Sudbury 0130	Sudbury 0131	Sudbury 0132	Sudbury 0140
POPULATION CHARACTERISTICS							
Total employed labour force 15 years and over with usual place of work or no fixed workplace							
1	by mode of transportation	1,995	1,070	1,255	1,950	1,505	2,105
2	Males	1,090	585	670	1,070	890	1,260
3	Car, truck, van, as driver	960	465	585	970	825	1,040
4	Car, truck, van, as passenger	85	20	40	65	40	145
5	Public transit	15	20	-	-	-	10
6	Walked to work	20	75	30	10	20	50
7	Other method	10	-	20	25	10	15
8	Females	905	485	580	885	615	845
9	Car, truck, van, as driver	725	295	450	705	520	615
10	Car, truck, van, as passenger	110	95	60	145	40	90
11	Public transit	25	55	-	-	-	10
12	Walked to work	25	40	70	25	40	120
13	Other method	20	-	-	10	15	15
1996 INCOME CHARACTERISTICS							
Total income of population 15 years and over							
by sex and total income groups							
14	Total income of males 15 years and over	1,860	1,010	1,235	1,555	1,515	2,165
15	Without income	90	50	30	55	60	130
16	With income	1,770	960	1,200	1,500	1,455	2,040
17	Under \$1,000 (39)	80	10	70	40	75	90
18	\$ 1,000 - \$ 2,999	70	40	75	70	45	85
19	\$ 3,000 - \$ 4,999	75	35	50	50	35	45
20	\$ 5,000 - \$ 6,999	70	40	35	50	60	95
21	\$ 7,000 - \$ 9,999	45	40	35	40	70	70
22	\$10,000 - \$11,999	40	60	25	60	20	45
23	\$12,000 - \$14,999	95	35	30	75	60	30
24	\$15,000 - \$19,999	120	65	55	75	100	115
25	\$20,000 - \$24,999	135	90	80	70	135	155
26	\$25,000 - \$29,999	95	90	110	65	75	130
27	\$30,000 - \$34,999	125	50	80	65	90	145
28	\$35,000 - \$39,999	155	65	60	95	85	130
29	\$40,000 - \$44,999	90	45	90	105	70	80
30	\$45,000 - \$49,999	110	10	65	65	55	75
31	\$50,000 - \$59,999	240	95	130	165	255	220
32	\$60,000 and over	230	175	205	420	225	530
33	Average income \$ (40)	34,895	34,127	34,065	40,513	34,691	39,055
34	Median income \$ (40)	32,928	28,421	32,382	39,979	31,439	35,939
35	Standard error of average income \$ (40)	1,355	1,792	1,446	1,544	1,045	1,203
36	Total income of females 15 years and over	1,735	1,135	1,325	1,480	1,410	2,105
37	Without income	255	125	95	150	260	370
38	With income	1,475	1,015	1,230	1,335	1,150	1,730
39	Under \$1,000 (39)	90	35	70	70	115	160
40	\$ 1,000 - \$ 2,999	70	50	70	85	110	120
41	\$ 3,000 - \$ 4,999	35	60	60	90	90	240
42	\$ 5,000 - \$ 6,999	80	60	60	65	85	145
43	\$ 7,000 - \$ 9,999	160	90	70	110	100	160
44	\$10,000 - \$11,999	120	75	85	40	75	120
45	\$12,000 - \$14,999	135	100	130	115	80	165
46	\$15,000 - \$19,999	210	140	215	125	85	185
47	\$20,000 - \$24,999	165	80	135	120	100	100
48	\$25,000 - \$29,999	140	115	80	90	75	80
49	\$30,000 - \$34,999	65	80	70	85	80	45
50	\$35,000 - \$39,999	60	30	45	65	20	45
51	\$40,000 - \$44,999	40	35	50	55	50	75
52	\$45,000 - \$49,999	30	25	35	50	30	40
53	\$50,000 - \$59,999	45	15	30	95	35	10
54	\$60,000 and over	15	20	25	65	15	30
55	Average income \$ (40)	18,599	19,438	20,083	23,007	16,869	14,831
56	Median income \$ (40)	15,075	16,069	16,262	17,780	12,101	10,415
57	Standard error of average income \$ (40)	745	947	1,043	1,006	763	713
by composition of total income							
58	Total - Composition of total income % (41)	100.0	100.0	100.0	100.0	100.0	100.0
59	Employment income %	75.9	63.4	65.3	85.4	80.2	74.1
60	Government transfer payments %	14.5	17.4	15.7	7.4	12.3	12.5
61	Other %	9.6	19.2	18.9	7.2	7.5	13.4

See reference material at the end of the publication. - Voir les documents de référence à la fin de la publication.

Tableau 1. Certaines caractéristiques des secteurs de recensement, recensement de 1996 - Données intégrales et données-échantillon (20 %)

Sudbury 0160	Sudbury 0161.01	Sudbury 0161.02	Sudbury 0162	Sudbury 0190	Sudbury 0191	Caractéristiques	N°
CARACTÉRISTIQUES DE LA POPULATION							
1,770	1,595	1,375	1,755	1,445	2,750	Population active occupée totale de 15 ans et plus ayant un lieu de travail habituel ou sans adresse de travail fixe	1
1,010	940	805	1,030	820	1,515	selon le mode de transport	
800	700	655	855	735	1,290	Hommes	2
160	150	100	125	65	180	Automobile, camion ou fourgonnette, en tant que conducteur	3
15	10	15	10	-	20	Automobile, camion ou fourgonnette, en tant que passager	4
25	75	35	25	10	20	Transport en commun	5
-	10	-	25	10	10	A pied	6
760	650	565	720	625	1,240	Autre moyen	7
630	475	405	610	540	955	Femmes	8
75	80	65	35	55	175	Automobile, camion ou fourgonnette, en tant que conductrice	9
10	20	10	20	15	30	Automobile, camion ou fourgonnette, en tant que passagère	10
45	70	75	25	-	60	Transport en commun	11
-	10	-	25	10	10	A pied	12
						Autre moyen	13
CARACTÉRISTIQUES DU REVENU DE 1996							
Revenu total de la population de 15 ans et plus selon le sexe et les tranches de revenu total							
1,605	1,615	1,340	1,665	1,320	2,410	Revenu total des hommes de 15 ans et plus .	14
65	105	65	75	80	105	Sans revenu	15
1,540	1,515	1,280	1,590	1,240	2,310	Avec un revenu	16
65	65	55	75	30	50	Moins de 1 000 \$ (39)	17
100	85	50	95	60	95	1 000 \$ - 2 999 \$	18
30	85	50	60	50	75	3 000 \$ - 4 999 \$	19
25	60	30	65	50	65	5 000 \$ - 6 999 \$	20
65	90	45	95	55	90	7 000 \$ - 9 999 \$	21
50	60	30	30	25	135	10 000 \$ - 11 999 \$	22
50	50	70	75	85	150	12 000 \$ - 14 999 \$	23
110	120	85	80	70	115	15 000 \$ - 19 999 \$	24
155	110	115	155	110	130	20 000 \$ - 24 999 \$	25
95	135	70	85	125	165	25 000 \$ - 29 999 \$	26
95	85	80	115	115	180	30 000 \$ - 34 999 \$	27
125	85	95	95	70	210	35 000 \$ - 39 999 \$	28
90	80	70	90	60	175	40 000 \$ - 44 999 \$	29
90	55	75	50	55	140	45 000 \$ - 49 999 \$	30
165	150	125	140	70	210	50 000 \$ - 59 999 \$	31
230	205	230	280	200	330	60 000 \$ et plus	32
33,726	31,425	34,391	32,559	32,722	33,440	Revenu moyen \$ (40)	33
31,273	26,160	31,997	28,088	28,379	32,380	Revenu médian \$ (40)	34
1,193	1,442	1,320	1,291	1,534	968	Erreur type du revenu moyen \$ (40)	35
1,645	1,675	1,365	1,515	1,295	2,385	Revenu total des femmes de 15 ans et plus .	36
220	315	265	275	250	330	Sans revenu	37
1,420	1,355	1,095	1,245	1,040	2,060	Avec un revenu	38
70	75	65	115	60	90	Moins de 1 000 \$ (39)	39
145	75	105	95	70	145	1 000 \$ - 2 999 \$	40
65	120	110	100	65	180	3 000 \$ - 4 999 \$	41
115	110	90	105	75	125	5 000 \$ - 6 999 \$	42
185	120	120	125	85	215	7 000 \$ - 9 999 \$	43
80	165	85	100	70	125	10 000 \$ - 11 999 \$	44
165	155	120	80	75	225	12 000 \$ - 14 999 \$	45
175	215	85	75	170	265	15 000 \$ - 19 999 \$	46
85	95	75	90	105	120	20 000 \$ - 24 999 \$	47
80	40	35	60	95	140	25 000 \$ - 29 999 \$	48
65	70	35	60	85	160	30 000 \$ - 34 999 \$	49
80	50	40	45	-	45	35 000 \$ - 39 999 \$	50
35	25	40	45	20	80	40 000 \$ - 44 999 \$	51
10	-	15	45	20	65	45 000 \$ - 49 999 \$	52
35	15	25	40	10	45	50 000 \$ - 59 999 \$	53
25	15	50	50	35	25	60 000 \$ et plus	54
16,512	14,888	16,969	18,118	17,929	17,697	Revenu moyen \$ (40)	55
12,349	12,129	11,485	11,496	15,540	13,610	Revenu médian \$ (40)	56
816	647	1,051	1,017	921	669	Erreur type du revenu moyen \$ (40)	57
selon la composition du revenu total							
100.0	100.0	100.0	100.0	100.0	100.0	Total - Composition du revenu total % (41) ...	58
78.4	71.3	77.2	81.1	77.1	78.0	Revenu d'emploi %	59
14.9	19.9	14.5	12.0	15.2	13.3	Transferts gouvernementaux %	60
6.7	8.8	8.3	6.9	7.7	8.7	Autres %	61

See reference material at the end of the publication. - Voir les documents de référence à la fin de la publication.

Table 1. Selected Characteristics for Census Tracts, 1996 Census - 100% Data and 20% Sample Data

No.	Characteristics	Sudbury 0102	Sudbury 0110	Sudbury 0130	Sudbury 0131	Sudbury 0132	Sudbury 0140
1996 INCOME CHARACTERISTICS							
Employment income of population 15 years and over by sex and work activity							
1	Males - worked full-year, full-time (42)	700	400	420	770	665	860
2	Average employment income \$	48,685	45,996	52,880	56,201	47,376	52,947
3	Standard error of average employment income \$	1,860	2,864	1,575	1,894	1,240	1,615
4	Males - worked part-year or part-time (43)	560	230	365	415	455	580
5	Average employment income \$	24,866	17,937	14,460	20,281	21,991	25,131
6	Standard error of average employment income \$	2,517	2,683	2,021	2,213	1,739	2,092
7	Females - worked full-year, full-time (42)	385	205	300	480	275	365
8	Average employment income \$	27,799	30,175	34,467	38,156	30,765	28,709
9	Standard error of average employment income \$	1,422	2,448	2,793	1,654	1,416	1,655
10	Females - worked part-year or part-time (43)	635	390	395	590	500	700
11	Average employment income \$	12,595	10,991	12,390	12,833	12,222	9,144
12	Standard error of average employment income \$	812	1,018	1,079	975	900	815
Total Income of Census families by family income groups							
13	Census family income of all families	1,370	740	895	1,135	1,095	1,585
14	Under \$10,000	50	20	20	10	45	95
15	\$ 10,000 - \$ 19,999	110	75	10	15	60	90
16	\$ 20,000 - \$ 29,999	125	90	80	125	130	190
17	\$ 30,000 - \$ 39,999	155	95	125	75	155	200
18	\$ 40,000 - \$ 49,999	170	65	100	90	100	100
19	\$ 50,000 - \$ 59,999	195	85	115	95	175	160
20	\$ 60,000 - \$ 69,999	160	100	95	150	135	130
21	\$ 70,000 - \$ 79,999	125	85	130	130	80	220
22	\$ 80,000 - \$ 89,999	115	35	65	120	50	90
23	\$ 90,000 - \$ 99,999	70	40	60	75	90	135
24	\$100,000 and over	90	50	95	255	75	165
25	Average family income \$	57,096	54,588	63,195	74,109	54,859	58,718
26	Median family income \$	52,367	51,171	60,008	70,616	52,357	56,286
27	Standard error of average family income \$..	1,864	2,496	2,209	2,220	1,522	1,724
Incidence of low income (44)							
28	Total - Economic families	1,380	775	925	1,115	1,020	1,580
29	Low income	125	110	30	25	70	155
30	Incidence of low income % (45)	9.2	14.1	3.3	2.1	6.6	9.8
Total - Unattached individuals 15 years and over							
31	Low income	270	350	305	190	220	385
32	Incidence of low income % (45)	20.9	24.7	20.2	15.3	16.6	25.7
33	Total - Population in private households	4,550	2,630	3,085	3,855	3,440	5,270
34	Low income	460	405	140	75	220	540
35	Incidence of low income % (45)	10.0	15.4	4.5	2.0	6.3	10.2
Total Income of private households by household income groups							
37	Household income of all private households ..	1,605	1,095	1,210	1,265	1,290	1,915
38	Under \$10,000	60	30	20	15	65	130
39	\$ 10,000 - \$ 19,999	180	180	155	35	105	235
40	\$ 20,000 - \$ 29,999	175	160	160	125	140	190
41	\$ 30,000 - \$ 39,999	155	145	155	80	155	240
42	\$ 40,000 - \$ 49,999	200	110	120	125	140	120
43	\$ 50,000 - \$ 59,999	215	100	120	120	200	190
44	\$ 60,000 - \$ 69,999	160	145	105	160	140	155
45	\$ 70,000 - \$ 79,999	140	85	140	140	90	235
46	\$ 80,000 - \$ 89,999	115	35	70	120	65	85
47	\$ 90,000 - \$ 99,999	75	35	75	70	105	140
48	\$100,000 and over	125	60	95	275	85	195
49	Average household income \$	55,420	47,851	54,340	72,076	53,862	54,858
50	Median household income \$	50,363	41,063	49,281	67,777	50,946	52,177
51	Standard error of average household income \$	1,793	1,971	1,962	2,108	1,470	1,632

See reference material at the end of the publication. - Voir les documents de référence à la fin de la publication.

Tableau 1. Certaines caractéristiques des secteurs de recensement, recensement de 1996 - Données intégrales et données-échantillon (20 %)

Sudbury 0160	Sudbury 0161.01	Sudbury 0161.02	Sudbury 0162	Sudbury 0190	Sudbury 0191	Caractéristiques	N°
CARACTÉRISTIQUES DU REVENU DE 1996							
Population de 15 ans et plus ayant un revenu d'emploi selon le sexe et le travail							
Hommes ayant travaillé toute l'année à plein temps (42)							1
610	595	550	565	565	965	Revenu moyen d'emploi \$	2
47,893	44,222	46,904	45,440	45,679	45,756		
1,608	2,427	1,800	1,758	2,491	1,128	Erreur type du revenu moyen d'emploi \$	3
Hommes ayant travaillé une partie de l'année ou à temps partiel (43)							4
500	455	400	595	370	760	Revenu moyen d'emploi \$	5
25,408	22,126	23,482	24,973	17,160	21,193		
1,999	2,139	2,231	2,003	2,020	1,517	Erreur type du revenu moyen d'emploi \$	6
Femmes ayant travaillé toute l'année à plein temps (42)							7
325	200	280	325	295	590	Revenu moyen d'emploi \$	8
29,657	22,828	33,308	34,269	28,606	27,247		
1,779	1,826	2,336	2,068	2,025	1,187	Erreur type du revenu moyen d'emploi \$	9
Femmes ayant travaillé une partie de l'année ou à temps partiel (43)							10
570	600	365	525	400	905	Revenu moyen d'emploi \$	11
12,698	12,049	9,922	13,319	12,158	11,743		
1,076	929	1,256	1,158	1,158	804	Erreur type du revenu moyen d'emploi \$	12
Revenu total des familles de recensement selon les tranches de revenu de la famille							
Revenu de la famille de recensement de toutes les familles							13
1,185	1,255	995	1,180	990	1,795	Moins de 10 000 \$	14
40	85	55	40	40	45	10 000 \$ - 19 999 \$	15
105	245	65	135	135	130	20 000 \$ - 29 999 \$	16
175	125	85	155	85	260	30 000 \$ - 39 999 \$	17
110	125	120	85	140	150	40 000 \$ - 49 999 \$	18
140	145	115	130	125	270	50 000 \$ - 59 999 \$	19
105	135	140	125	105	200	60 000 \$ - 69 999 \$	20
105	120	90	135	105	180	70 000 \$ - 79 999 \$	21
110	105	120	65	60	215	80 000 \$ - 89 999 \$	22
90	80	65	115	80	95	90 000 \$ - 99 999 \$	23
105	35	40	40	15	55	100 000 \$ et plus	24
90	60	90	160	100	185	Revenu moyen des familles \$	25
55,766	47,362	55,920	57,786	54,004	56,094	Revenu médian des familles \$	26
53,158	42,310	52,695	52,939	47,673	52,249	Erreur type du revenu moyen des familles \$	27
1,898	2,020	2,061	2,129	2,393	1,457		
Fréquence des unités à faible revenu (44)							
1,190	1,270	1,000	1,185	995	1,800	Total - Familles économiques	28
160	350	135	180	140	155	Faible revenu	29
13.5	27.7	13.5	15.1	14.3	8.9	Fréquence des unités à faible revenu %(45)	30
Total - Personnes hors famille économique de 15 ans et plus							31
350	355	255	200	175	400	Faible revenu	32
160	170	85	80	65	115	Fréquence des unités à faible revenu %(45)	33
45.5	47.9	34.3	40.1	36.0	28.6	Total - Population dans les ménages privés	34
4,090	4,185	3,470	4,105	3,475	6,190	Faible revenu	35
640	1,185	530	630	520	595	Fréquence des unités à faible revenu %(45)	36
15.5	28.4	15.4	15.3	15.0	9.6		
Revenu total des ménages privés selon les tranches de revenu du ménage							
Revenu du ménage de tous les ménages privés							37
1,470	1,580	1,205	1,350	1,135	2,115	Moins de 10 000 \$	38
75	130	65	85	85	60	10 000 \$ - 19 999 \$	39
230	410	170	180	155	220	20 000 \$ - 29 999 \$	40
215	150	125	155	120	305	30 000 \$ - 39 999 \$	41
110	165	135	100	130	205	40 000 \$ - 49 999 \$	42
155	140	125	155	125	295	50 000 \$ - 59 999 \$	43
125	130	145	140	105	220	60 000 \$ - 69 999 \$	44
135	125	105	130	105	195	70 000 \$ - 79 999 \$	45
125	125	130	70	85	230	80 000 \$ - 89 999 \$	46
90	100	70	120	105	110	90 000 \$ - 99 999 \$	47
105	40	40	40	10	75	100 000 \$ et plus	48
100	60	95	175	105	200	Revenu moyen des ménages \$	49
51,175	42,933	51,636	54,877	52,060	53,721	Revenu médian des ménages \$	50
45,055	36,145	48,431	49,763	44,498	49,146		
1,806	1,763	1,900	2,024	2,313	1,353	Erreur type du revenu moyen des ménages \$	51

See reference material at the end of the publication. - Voir les documents de référence à la fin de la publication.

Table 1. Selected Characteristics for Census Tracts, 1996 Census - 100% Data and 20% Sample Data

No.	Characteristics	Sudbury 0102	Sudbury 0110	Sudbury 0130	Sudbury 0131	Sudbury 0132	Sudbury 0140
DWELLING AND HOUSEHOLD CHARACTERISTICS							
1	Total number of occupied private dwellings	1,605	1,095	1,205	1,270	1,290	1,915
by tenure							
2	Owned	1,360	730	995	1,180	1,120	1,575
3	Rented	245	365	215	85	165	340
4	Band housing	-	-	-	-	-	-
by structural type of dwelling							
5	Single-detached house	1,285	630	820	1,200	1,115	1,605
6	Semi-detached house	45	100	180	-	70	15
7	Row house	15	80	20	-	-	25
8	Apartment, detached duplex	65	55	-	15	20	95
9	Apartment building, five or more storeys	-	85	120	-	-	-
10	Apartment building, less than five storeys	45	140	60	15	45	155
11	Other single attached house	-	-	-	10	15	-
12	Movable dwelling (46)	150	-	-	25	30	10
by condition of dwelling							
13	Regular maintenance only	860	555	735	765	705	1,145
14	Minor repairs	560	380	400	410	445	610
15	Major repairs	190	160	75	90	140	160
by period of construction							
16	Before 1946	225	650	40	60	120	240
17	1946 - 1960	445	140	645	305	380	675
18	1961 - 1970	295	145	105	255	265	545
19	1971 - 1980	265	130	315	205	245	260
20	1981 - 1990	190	20	95	230	180	95
21	1991 - 1996 (47)	185	10	10	205	95	105
22	Average number of rooms per dwelling	6.4	6.0	6.1	7.0	6.0	6.0
23	Average number of bedrooms per dwelling (48)	2.8	2.7	2.6	3.0	2.7	2.7
24	Average value of dwelling \$	115,905	105,230	113,856	141,492	116,275	94,556
25	Total number of private households	1,610	1,095	1,210	1,270	1,290	1,915
by size of household							
26	1 person	205	305	275	135	185	295
27	2 persons	535	370	410	365	420	685
28	3 persons	360	175	205	245	235	370
29	4-5 persons	485	225	300	480	410	530
30	6 or more persons	20	15	15	35	40	30
by household type							
31	One family households	1,335	740	895	1,080	1,050	1,550
32	Multiple-family households	15	-	-	25	20	10
33	Non-family households	255	355	310	160	220	350
34	Number of persons in private households	4,555	2,630	3,085	3,860	3,695	5,270
35	Average number of persons per household	2.8	2.4	2.6	3.0	2.9	2.7
36	Average number of persons per room	0.4	0.4	0.4	0.4	0.5	0.5
37	Tenant one-family households without additional persons (49)	170	190	70	30	80	170
38	Average gross rent \$ (50)	629	627	661	524	533	520
39	Gross rent >= 30% of household income (50)	110	155	105	15	40	125
40	Owner one-family households without additional persons (51)	1,075	515	800	1,000	870	1,335
41	Average owner's major payments \$ (52)	750	614	653	939	712	636
42	Owner's payments >=30% of household income (52)	165	100	85	110	150	180
CENSUS FAMILY CHARACTERISTICS							
43	Total number of census families in private households	1,370	740	895	1,140	1,090	1,585
by size of census family							
44	2 persons	565	345	400	410	430	685
45	3 persons	350	160	180	245	245	355
46	4 persons	320	175	240	360	310	375
47	5 or more persons	135	60	80	120	100	170

See reference material at the end of the publication. - Voir les documents de référence à la fin de la publication.

Tableau 1. Certaines caractéristiques des secteurs de recensement, recensement de 1996 - Données intégrales et données-échantillon (20 %)

Sudbury 0160	Sudbury 0161.01	Sudbury 0161.02	Sudbury 0162	Sudbury 0190	Sudbury 0191	Caractéristiques	N°
						CARACTÉRISTIQUES DES LOGEMENTS ET DES MÉNAGES	
1,470	1,580	1,205	1,355	1,135	2,115	Nombre total de logements privés occupés ..	1
1,055	745	815	1,085	900	1,685	selon le mode d'occupation	
415	830	390	270	240	430	Possédés	2
-	-	-	-	-	-	Loués	3
						Logements de bande	4
						selon le type de construction résidentielle	
1,010	660	625	1,130	760	1,705	Maison individuelle non attenante	5
25	215	110	15	45	20	Maison jumelée	6
70	125	115	10	-	80	Maison en rangée	7
135	115	185	115	50	160	Appartement, duplex non attenant	8
-	-	-	-	-	-	Appartement, immeuble de cinq étages ou plus	9
225	440	170	60	35	130	Appartement, immeuble de moins	10
-	20	-	10	-	15	de cinq étages	11
-	-	-	-	230	-	Autre maison individuelle attenante	12
						Habitation mobile (46)	12
						selon l'état du logement	
985	1,010	765	785	625	1,355	Entretien régulier seulement	13
365	455	335	435	380	605	Réparations mineures	14
120	110	100	130	130	155	Réparations majeures	15
						selon la période de construction	
50	75	55	120	55	115	Avant 1946	16
395	310	155	335	185	485	1946-1960	17
260	420	420	260	205	525	1961-1970	18
255	400	345	330	370	465	1971-1980	19
290	145	155	170	210	205	1981-1990	20
215	230	75	130	100	320	1991-1996 (47)	21
6.0	5.6	5.9	6.5	6.4	6.5	Nombre moyen de pièces par logement	22
2.7	2.6	2.7	3.0	2.9	2.9	Nombre moyen de chambres à coucher	23
141,780	110,535	127,141	129,720	114,645	118,188	par logement (48)	24
						Valeur moyenne du logement \$	24
1,470	1,580	1,205	1,355	1,135	2,115	Nombre total de logements privés	25
						selon la taille du ménage	
250	290	185	145	135	270	1 personne	26
450	530	360	410	300	655	2 personnes	27
290	345	215	265	245	450	3 personnes	28
450	385	420	495	415	695	4-5 personnes	29
30	35	20	35	35	45	6 personnes ou plus	30
						selon le genre de ménage	
1,185	1,245	985	1,175	975	1,750	Ménages unifamiliaux	31
-	-	-	-	-	25	Ménages multifamiliaux	32
285	325	215	175	150	345	Ménages non familiaux	33
4,105	4,180	3,470	4,105	3,480	6,190	Nombre de personnes dans les ménages privés	34
2.8	2.6	2.9	3.0	3.1	2.9	Nombre moyen de personnes par ménage	35
0.5	0.5	0.5	0.5	0.5	0.5	Nombre moyen de personnes par pièce	36
						Ménages unifamiliaux locataires	
235	560	215	190	180	255	sans autres personnes (49)	37
568	554	555	548	661	594	Loyer brut moyen \$ (50)	38
170	430	195	125	125	210	Loyer brut >= 30% du revenu du ménage (50)	39
875	640	685	895	730	1,375	Ménages unifamiliaux propriétaires	
						sans autres personnes (51)	40
860	729	783	749	774	787	Principales dépenses de	
						propriété moyennes \$ (52)	41
200	90	135	195	220	170	Principales dépenses de propriété	
						>=30 % du revenu du ménage (52)	42
						CARACTÉRISTIQUES DES FAMILLES DE RECENSEMENT	
1,180	1,250	995	1,180	990	1,795	Nombre total de familles de recensement dans	43
						les ménages privés	
						selon la taille de la famille de recensement	
450	495	380	425	315	655	2 personnes	44
305	355	200	250	255	490	3 personnes	45
295	315	310	345	320	455	4 personnes	46
130	85	100	165	105	195	5 personnes ou plus	47

See reference material at the end of the publication. - Voir les documents de référence à la fin de la publication.

Table 1. Selected Characteristics for Census Tracts, 1996 Census - 100% Data and 20% Sample Data

No.	Characteristics	Sudbury 0102	Sudbury 0110	Sudbury 0130	Sudbury 0131	Sudbury 0132	Sudbury 0140
CENSUS FAMILY CHARACTERISTICS							
by family structure and presence of never-married sons and/or daughters at home							
1	Total husband-wife families	1,235	620	790	1,070	990	1,465
2	Total families of now-married couples	1,070	545	765	985	900	1,325
3	Without sons and/or daughters at home ..	435	250	335	315	320	535
4	With sons and/or daughters at home	635	295	425	665	580	790
5	1 son or daughter	230	100	145	190	215	285
6	2 sons and/or daughters	290	145	200	355	275	350
7	3 or more sons and/or daughters	110	50	75	120	85	150
8	Total families of common-law couples	165	75	30	85	90	135
9	Without sons and/or daughters at home ..	65	30	-	45	60	80
10	With sons and/or daughters at home	100	45	20	40	30	60
11	1 son or daughter	55	25	10	45	10	30
12	2 sons and/or daughters	30	10	20	-	15	15
13	3 or more sons and/or daughters	15	10	-	-	10	15
14	Total lone-parent families	140	120	105	65	100	115
15	Male parent	35	15	20	20	35	30
16	1 son or daughter	10	10	-	15	25	15
17	2 sons and/or daughters	25	10	10	-	-	10
18	3 or more sons and/or daughters	-	-	10	10	-	10
19	Female parent	100	100	80	45	70	85
20	1 son or daughter	55	55	60	30	30	55
21	2 sons and/or daughters	40	25	15	10	25	30
22	3 or more sons and/or daughters	-	15	10	-	15	-
23	Total number of never-married sons and/or daughters at home	1,555	830	1,005	1,430	1,295	1,765
by age groups							
24	Under 6 years	405	185	205	305	280	350
25	6-14 years	550	290	320	525	490	635
26	15-17 years	195	105	110	175	145	265
27	18-24 years	290	205	290	330	300	365
28	25 years and over	105	45	75	90	75	150
29	Average number of never-married sons and/or daughters at home per census family (53)	1.1	1.1	1.1	1.3	1.2	1.1
30	Total number of persons in private households	4,555	2,630	3,085	3,860	3,695	5,270
by census family status and living arrangements							
31	Number of non-family persons	400	440	395	225	315	455
32	Living with relatives (54)	130	90	90	35	85	65
33	Living with non-relatives only	60	40	30	50	40	90
34	Living alone	205	310	275	140	190	295
35	Number of family persons	4,155	2,190	2,690	3,635	3,375	4,815
36	Average number of persons per census family	3.0	3.0	3.0	3.2	3.1	3.0
37	Total number of persons 65 years and over ..	385	455	590	250	270	530
38	Number of non-family persons 65 years and over	125	135	225	45	90	120
39	Living with relatives (54)	60	30	20	10	30	-
40	Living with non-relatives only	-	-	-	10	10	10
41	Living alone	65	105	205	25	60	105
42	Number of family persons 65 years and over	265	315	360	205	180	405
ECONOMIC FAMILY CHARACTERISTICS							
43	Total number of economic families in private households	1,380	770	925	1,115	1,085	1,575
by size of family							
44	2 persons	525	360	410	360	410	645
45	3 persons	370	170	195	235	230	375
46	4 persons	345	175	230	370	320	370
47	5 or more persons	145	70	90	145	130	180
48	Total number of persons in economic families ..	4,285	2,280	2,780	3,675	3,465	4,885
49	Average number of persons per economic family	3.1	3.0	3.0	3.3	3.2	3.1
50	Total number of unattached individuals	270	350	305	185	230	390

See reference material at the end of the publication. - Voir les documents de référence à la fin de la publication.

Tableau 1. Certaines caractéristiques des secteurs de recensement, recensement de 1996 - Données intégrales et données-échantillon (20 %)

Sudbury 0160	Sudbury 0161.01	Sudbury 0161.02	Sudbury 0162	Sudbury 0190	Sudbury 0191	Caractéristiques	N°
1,060	1,005	865	1,105	875	1,600	CARACTÉRISTIQUES DES FAMILLES DE RECENSEMENT selon la structure de la famille et la présence de fils et/ou de filles jamais mariés à la maison	
						Total des familles époux-épouse	1
						Total des familles comptant un couple	
945	840	750	980	745	1,405	actuellement marié	2
335	285	260	300	215	445	Sans fils ni fille à la maison	3
610	555	485	680	530	955	Avec fils et/ou filles à la maison	4
215	210	135	205	160	365	1 fils ou fille	5
280	270	265	315	290	410	2 fils et/ou filles	6
120	75	80	150	75	185	3 fils et/ou filles ou plus	7
						Total des familles comptant un couple	
115	165	115	130	130	195	en union libre	8
40	85	40	65	40	100	Sans fils ni fille à la maison	9
70	80	75	60	95	100	Avec fils et/ou filles à la maison	10
45	60	30	25	40	45	1 fils ou fille	11
20	10	25	25	30	35	2 fils et/ou filles	12
10	-	20	10	30	10	3 fils et/ou filles ou plus	13
125	250	130	75	120	195	Total des familles monoparentales	14
35	30	35	30	10	70	Parent de sexe masculin	15
15	10	30	30	10	30	1 fils ou fille	16
20	10	-	-	10	40	2 fils et/ou filles	17
-	10	10	-	-	-	3 fils et/ou filles ou plus	18
85	220	95	50	115	125	Parent de sexe féminin	19
60	115	55	30	60	80	1 fils ou fille	20
25	80	30	15	45	40	2 fils et/ou filles	21
-	30	15	-	-	10	3 fils et/ou filles ou plus	22
1,435	1,510	1,290	1,540	1,345	2,230	Nombre total de fils et/ou de filles jamais mariés à la maison	23
						selon les groupes d'âge	
320	375	300	390	290	570	Moins de 6 ans	24
525	520	470	535	555	790	6-14 ans	25
225	205	175	205	180	285	15-17 ans	26
265	305	280	340	230	480	18-24 ans	27
105	105	65	65	90	100	25 ans et plus	28
1.2	1.2	1.3	1.3	1.4	1.2	Nombre moyen de fils et/ou de filles jamais mariés à la maison par famille de recensement (53)	29
4,105	4,180	3,470	4,105	3,480	6,190	Nombre total de personnes dans les ménages privés	30
						selon la situation des particuliers dans la famille de recensement et la situation des particuliers dans le ménage	
425	415	325	280	265	565	Nombre de personnes hors famille	31
60	65	65	75	85	165	Vivant avec des personnes apparentées (54)	32
110	70	65	55	45	135	Vivant avec des personnes non apparentées uniquement	33
250	290	190	145	140	270	Vivant seules	34
3,680	3,765	3,150	3,825	3,215	5,620	Nombre de membres d'une famille	35
3.1	3.0	3.2	3.2	3.2	3.1	Nombre moyen de personnes par famille de recensement	36
375	310	215	235	140	430	Nombre total de personnes de 65 ans et plus	37
						Nombre de personnes hors famille de recensement de 65 ans et plus	38
145	90	90	70	25	190	Vivant avec des personnes apparentées (54)	39
10	25	-	-	15	50	Vivant avec des personnes non apparentées uniquement	40
-	10	10	-	-	10	Vivant seules	41
130	50	85	60	10	135	Nombre de membres d'une famille de 65 ans et plus	42
235	215	125	165	115	240		
1,190	1,265	995	1,185	995	1,800	CARACTÉRISTIQUES DE LA FAMILLE ÉCONOMIQUE	
						Nombre total de familles économiques dans les ménages privés	43
						selon la taille de la famille	
445	500	360	395	295	625	2 personnes	44
295	355	200	255	250	455	3 personnes	45
325	310	315	355	320	500	4 personnes	46
130	100	125	175	130	220	5 personnes ou plus	47
3,740	3,830	3,220	3,905	3,300	5,790	Nombre total de personnes dans les familles économiques	48
3.1	3.0	3.2	3.3	3.3	3.2	Nombre moyen de personnes par famille économique	49
365	355	255	200	180	405	Nombre total de personnes hors famille économique	50

See reference material at the end of the publication. - Voir les documents de référence à la fin de la publication.

Table 1. Selected Characteristics for Census Tracts, 1996 Census - 100% Data and 20% Sample Data

No.	Characteristics	Sudbury 0192	Sudbury 0193				
POPULATION CHARACTERISTICS							
1	Population, 1991 (1)	5,582	7,442				
2	Population, 1996 (2)	5,984	7,852				
3	Population percentage change, 1991-1996	7.2	5.5				
4	Land area in square kilometres, 1996	11.27	15.31				
5	Total population (100% data) (3)	5,980	7,850				
by sex and age groups							
6	Male, total	3,060	3,965				
7	0-4 years	240	315				
8	5-9 years	245	365				
9	10-14 years	280	350				
10	15-19 years	300	335				
11	20-24 years	215	290				
12	25-29 years	185	265				
13	30-34 years	240	380				
14	35-39 years	290	385				
15	40-44 years	255	325				
16	45-49 years	290	320				
17	50-54 years	180	200				
18	55-59 years	120	135				
19	60-64 years	75	120				
20	65-69 years	65	95				
21	70-74 years	40	65				
22	75-79 years	15	20				
23	80-84 years	5	10				
24	85 years and over	-	-				
25	Female, total	2,925	3,885				
26	0-4 years	190	285				
27	5-9 years	245	330				
28	10-14 years	280	340				
29	15-19 years	285	320				
30	20-24 years	180	235				
31	25-29 years	180	260				
32	30-34 years	280	435				
33	35-39 years	315	395				
34	40-44 years	285	335				
35	45-49 years	250	270				
36	50-54 years	155	185				
37	55-59 years	95	145				
38	60-64 years	75	130				
39	65-69 years	45	105				
40	70-74 years	40	60				
41	75-79 years	15	30				
42	80-84 years	5	15				
43	85 years and over	10	10				
44	Population 15 years and over	4,500	5,865				
by legal marital status							
45	Never married (single)	1,245	1,620				
46	Legally married (and not separated)	2,860	3,625				
47	Separated, but still legally married	90	155				
48	Divorced	200	275				
49	Widowed	105	190				
50	Total population (20% sample data) (4)	5,970	7,835				
by mother tongue							
51	Single responses	5,860	7,660				
52	English	3,290	3,475				
53	French	2,350	4,010				
54	Non-official languages (5)	220	175				
55	Italian	25	35				
56	Finnish	10	-				
57	German	45	40				
58	Ukrainian	20	25				
59	Polish	35	10				
60	Other languages (6)	80	65				
61	Multiple responses	110	180				
62	English and French	90	150				
63	English and non-official language	15	-				
64	French and non-official language	-	15				
65	English, French and non-official language ..	-	-				

See reference material at the end of the publication. - Voir les documents de référence à la fin de la publication.

Tableau 1. Certaines caractéristiques des secteurs de recensement, recensement de 1996 - Données intégrales et données-échantillon (20 %)

						Caractéristiques	N°
						CARACTÉRISTIQUES DE LA POPULATION	
						Population, 1991 (1)	1
						Population, 1996 (2)	2
						Variation en pourcentage de la population, 1991-1996	3
						Superficie des terres en kilomètres carrés, 1996	4
						Population totale (données intégrales) (3)	5
						selon le sexe et les groupes d'âge	
						Sexe masculin, total	6
						0-4 ans	7
						5-9 ans	8
						10-14 ans	9
						15-19 ans	10
						20-24 ans	11
						25-29 ans	12
						30-34 ans	13
						35-39 ans	14
						40-44 ans	15
						45-49 ans	16
						50-54 ans	17
						55-59 ans	18
						60-64 ans	19
						65-69 ans	20
						70-74 ans	21
						75-79 ans	22
						80-84 ans	23
						85 ans et plus	24
						Sexe féminin, total	25
						0-4 ans	26
						5-9 ans	27
						10-14 ans	28
						15-19 ans	29
						20-24 ans	30
						25-29 ans	31
						30-34 ans	32
						35-39 ans	33
						40-44 ans	34
						45-49 ans	35
						50-54 ans	36
						55-59 ans	37
						60-64 ans	38
						65-69 ans	39
						70-74 ans	40
						75-79 ans	41
						80-84 ans	42
						85 ans et plus	43
						Population totale de 15 ans et plus	44
						selon l'état matrimonial légal	
						Célibataire (jamais marié(e))	45
						Légalement marié(e) et non séparé(e)	46
						Séparé(e), mais toujours légalement marié(e) ..	47
						Divorcé(e)	48
						Veuf ou veuve	49
						Population totale	
						(données-échantillon (20%)) (4)	50
						selon la langue maternelle	
						Réponses uniques	51
						Anglais	52
						Français	53
						Langues non officielles (5)	54
						Italien	55
						Finois	56
						Allemand	57
						Ukrainien	58
						Polonais	59
						Autres langues (6)	60
						Réponses multiples	61
						Anglais et français	62
						Anglais et langue non officielle	63
						Français et langue non officielle	64
						Anglais, français et langue non officielle	65

See reference material at the end of the publication. - Voir les documents de référence à la fin de la publication.

Table 1. Selected Characteristics for Census Tracts, 1996 Census - 100% Data and 20% Sample Data

No.	Characteristics	Sudbury 0192	Sudbury 0193				
POPULATION CHARACTERISTICS							
by home language							
1	Single responses	5,845	7,565				
2	English	4,150	4,590				
3	French	1,590	2,910				
4	Non-official languages (5)	105	60				
5	Italian	-	15				
6	Finnish	-	-				
7	Polish	10	-				
8	Chinese	-	-				
9	Ukrainian	15	-				
10	Other languages (6)	75	45				
11	Multiple responses	125	275				
by knowledge of official languages							
12	English only	2,680	2,850				
13	French only	125	285				
14	English and French	3,155	4,700				
15	Neither English nor French	15	-				
by knowledge of non-official languages (5) (7)							
16	Italian	40	60				
17	Finnish	15	-				
18	German	60	65				
19	Ukrainian	40	25				
20	Spanish	30	45				
21	Polish	60	-				
22	Croatian	25	-				
by first official language spoken							
23	English	3,595	3,760				
24	French	2,335	4,015				
25	English and French	30	60				
26	Neither English nor French	15	-				
27	Official language minority - (number) (8)	2,350	4,045				
28	Official language minority - (percentage) (8)	39.4	51.6				
by ethnic origin (9)							
29	French	3,085	4,385				
30	Canadian (15)	2,355	3,495				
31	English	1,465	1,570				
32	Irish	850	910				
33	Scottish	700	850				
34	Italian	165	305				
35	German	360	410				
36	Aboriginal origins (17)	125	415				
37	Finnish	110	155				
38	Ukrainian	245	150				
39	Polish	170	80				
40	Dutch (Netherlands) (11)	100	90				
41	Swedish	35	30				
42	Welsh	50	35				
43	Croatian	35	10				
by Aboriginal population							
44	Total Aboriginal population (18)	75	165				
45	Total non-Aboriginal population	5,900	7,670				
by visible minority population							
46	Total visible minority population (19)	110	40				
47	Black	35	35				
48	South Asian	75	-				
49	Chinese	-	10				
50	Korean	-	-				
51	Japanese	-	-				
52	Southeast Asian	-	-				
53	Filipino	-	-				
54	Arab/West Asian	-	-				
55	Latin American	-	-				
56	Visible minority, n.i.e. (20)	-	-				
57	Multiple visible minority (21)	-	-				
by citizenship							
58	Canadian citizenship (22)	5,915	7,810				
59	Citizenship other than Canadian	60	25				

See reference material at the end of the publication. - Voir les documents de référence à la fin de la publication.

Tableau 1. Certaines caractéristiques des secteurs de recensement, recensement de 1996 - Données intégrales et données-échantillon (20 %)

					Caractéristiques	N°
					CARACTÉRISTIQUES DE LA POPULATION	
					selon la langue parlée à la maison	
					Réponses uniques	1
					Anglais	2
					Français	3
					Langues non officielles (5)	4
					Italien	5
					Finois	6
					Polonais	7
					Chinois	8
					Ukrainien	9
					Autres langues (6)	10
					Réponses multiples	11
					selon la connaissance des langues officielles	
					Anglais seulement	12
					Français seulement	13
					Anglais et français	14
					Ni l'anglais ni le français	15
					selon la connaissance des langues non officielles (5) (7)	
					Italien	16
					Finois	17
					Allemand	18
					Ukrainien	19
					Espagnol	20
					Polonais	21
					Croate	22
					selon la première langue officielle parlée	
					Anglais	23
					Français	24
					Anglais et français	25
					Ni l'anglais ni le français	26
					Minorité de langue officielle - (nombre) (8)	27
					Minorité de langue officielle - (pourcentage) (8)	28
					selon l'origine ethnique (9)	
					Français	29
					Canadien (15)	30
					Anglais	31
					Irlandais	32
					Écossais	33
					Italien	34
					Allemand	35
					Origines autochtones (17)	36
					Finois	37
					Ukrainien	38
					Polonais	39
					Hollandais (Néerlandais) (11)	40
					Suédois	41
					Gallois	42
					Croate	43
					selon la population autochtone	
					Population autochtone totale (18)	44
					Population non autochtone totale	45
					selon la population des minorités visibles	
					Total des minorités visibles (19)	46
					Noir	47
					Sud-Asiatique	48
					Chinois	49
					Coréen	50
					Japonais	51
					Asiatique du Sud-Est	52
					Philippin	53
					Arabe/Asiatique occidentale	54
					Latino-Américain	55
					Minorité visible, n.i.a. (20)	56
					Minorités visibles multiples (21)	57
					selon la citoyenneté	
					Citoyenneté canadienne (22)	58
					Citoyenneté autre que canadienne	59

See reference material at the end of the publication. - Voir les documents de référence à la fin de la publication.

Table 1. Selected Characteristics for Census Tracts, 1996 Census - 100% Data and 20% Sample Data

No.	Characteristics	Sudbury 0192	Sudbury 0193			
POPULATION CHARACTERISTICS						
by place of birth						
1	Non-immigrant population (23)	5,745	7,645			
2	Born in province of residence	5,170	6,865			
3	Immigrant population	215	190			
4	United States	20	10			
5	Central and South America	10	15			
6	Caribbean and Bermuda	10	10			
7	United Kingdom	45	55			
8	Other Europe (24)	115	100			
9	Africa	-	-			
10	India	20	-			
11	Other Asia and the Middle East (25)	-	-			
12	Oceania and other (26)	-	-			
13	Non-permanent residents	-	-			
14	Total immigrant population	215	185			
by period of immigration						
15	Before 1961	115	65			
16	1961-1970	15	80			
17	1971-1980	35	15			
18	1981-1990	15	15			
19	1991-1996 (27)	40	10			
by age at immigration						
20	0-4 years	50	45			
21	5-19 years	35	85			
22	20 years and over	130	60			
23	Total population 1 year and over (28)	5,890	7,720			
by place of residence 1 year ago (mobility)						
24	Non-movers	5,255	6,645			
25	Movers	635	1,070			
26	Non-migrants	385	585			
27	Migrants	245	490			
28	Internal migrants	245	485			
29	Intraprovincial migrants	240	480			
30	Interprovincial migrants	-	10			
31	External migrants	-	-			
32	Total population 5 years and over (29)	5,535	7,240			
by place of residence 5 years ago (mobility)						
33	Non-movers	3,265	4,250			
34	Movers	2,265	2,985			
35	Non-migrants	1,270	1,650			
36	Migrants	995	1,335			
37	Internal migrants	950	1,335			
38	Intraprovincial migrants	940	1,255			
39	Interprovincial migrants	10	75			
40	External migrants	45	10			
41	Total population 15-24 years	990	1,185			
by school attendance						
42	Not attending school	255	345			
43	Attending school full time	690	790			
44	Attending school part time	40	45			
45	Total population 15 years and over	4,495	5,850			
by highest level of schooling						
46	Less than grade 9 (30)	355	630			
47	Grades 9 to 13 without secondary school graduation certificate	1,135	1,510			
48	Grades 9 to 13 with secondary school graduation certificate	785	780			
49	Trades certificate or diploma	225	270			
50	Other non-university education only (31)	1,345	1,915			
51	Without certificate or diploma	360	455			
52	With certificate or diploma (32)	985	1,455			
53	University without degree	300	385			
54	Without certificate or diploma	155	160			
55	With certificate or diploma (33)	140	225			
56	University with bachelor's degree or higher	345	350			

See reference material at the end of the publication. - Voir les documents de référence à la fin de la publication.

Tableau 1. Certaines caractéristiques des secteurs de recensement, recensement de 1996 - Données intégrales et données-échantillon (20 %)

					Caractéristiques	N°
					CARACTÉRISTIQUES DE LA POPULATION	
					selon le lieu de naissance	
					Population non immigrante (23)	1
					Née dans la province de résidence	2
					Population immigrante	3
					États-Unis	4
					Amérique centrale et du Sud	5
					Caraïbes et Bermudes	6
					Royaume-Uni	7
					Autre Europe (24)	8
					Afrique	9
					Inde	10
					Autre Asie et Moyen-Orient (25)	11
					Océanie et autres (26)	12
					Résidents non permanents	13
					Population immigrante totale	14
					selon la période d'immigration	
					Avant 1961	15
					1961-1970	16
					1971-1980	17
					1981-1990	18
					1991-1996 (27)	19
					selon l'âge à l'immigration	
					0-4 ans	20
					5-19 ans	21
					20 ans et plus	22
					Population totale de 1 an et plus (28)	23
					selon le lieu de résidence 1 an	
					auparavant (mobilité)	
					Personnes n'ayant pas déménagé	24
					Personnes ayant déménagé	25
					Non-migrants	26
					Migrants	27
					Migrants internes	28
					Migrants infraprovinciaux	29
					Migrants interprovinciaux	30
					Migrants externes	31
					Population totale de 5 ans et plus (29)	32
					selon le lieu de résidence 5 ans	
					auparavant (mobilité)	
					Personnes n'ayant pas déménagé	33
					Personnes ayant déménagé	34
					Non-migrants	35
					Migrants	36
					Migrants internes	37
					Migrants infraprovinciaux	38
					Migrants interprovinciaux	39
					Migrants externes	40
					Population totale de 15 à 24 ans	41
					selon la fréquentation scolaire	
					Ne fréquentant pas l'école	42
					Fréquentant l'école à plein temps	43
					Fréquentant l'école à temps partiel	44
					Population totale de 15 ans et plus	45
					selon le plus haut niveau de scolarité atteint	
					Niveau inférieur à la 9e année (30)	46
					9e - 13e année sans certificat	47
					9e - 13e année avec certificat	48
					d'études secondaires	49
					Certificat ou diplôme d'une école de métiers	50
					Autres études non universitaires seulement (31)	51
					Sans certificat ou diplôme	52
					Avec certificat ou diplôme (32)	53
					Études universitaires sans grade	54
					Sans certificat ou diplôme	55
					Avec certificat ou diplôme (33)	56
					Études universitaires avec baccalauréat ou	
					diplôme supérieur	

See reference material at the end of the publication. - Voir les documents de référence à la fin de la publication.

Table 1. Selected Characteristics for Census Tracts, 1996 Census - 100% Data and 20% Sample Data

No.	Characteristics	Sudbury 0192	Sudbury 0193			
POPULATION CHARACTERISTICS						
by combinations of unpaid work						
1	Males 15 years and over	2,290	2,925			
2	Reported unpaid work (34)	2,150	2,640			
3	Housework and child care and care to seniors	235	240			
4	Housework and child care only	800	1,095			
5	Housework and care to seniors only	100	135			
6	Child care and care to seniors only	-	10			
7	Housework only	975	1,110			
8	Child care only	30	40			
9	Care to seniors only	10	-			
10	Females 15 years and over	2,210	2,920			
11	Reported unpaid work (34)	2,095	2,820			
12	Housework and child care and care to seniors	295	350			
13	Housework and child care only	885	1,275			
14	Housework and care to seniors only	105	145			
15	Child care and care to seniors only	-	-			
16	Housework only	800	1,025			
17	Child care only	15	20			
18	Care to seniors only	-	10			
by labour force activity						
19	Males 15 years and over	2,285	2,925			
20	In the labour force	1,765	2,125			
21	Employed	1,595	1,940			
22	Unemployed	170	180			
23	Unemployment rate	9.6	8.5			
24	Participation rate	77.2	72.6			
25	Females 15 years and over	2,205	2,920			
26	In the labour force	1,400	1,745			
27	Employed	1,245	1,505			
28	Unemployed	155	240			
29	Unemployment rate	11.1	13.8			
30	Participation rate	63.5	59.8			
31	Both sexes - Unemployment rate	10.3	10.9			
32	15-24 years	24.0	33.6			
33	25 years and over	7.5	5.8			
34	Both sexes - Participation rate	70.4	66.1			
35	15-24 years	52.0	59.1			
36	25 years and over	75.6	67.8			
37	Total labour force 15 years and over	3,165	3,865			
by industry divisions						
38	Industry - Not applicable (35)	140	150			
39	All industries (36)	3,030	3,715			
40	Primary industries (37)	355	440			
41	Manufacturing industries	100	205			
42	Construction industries	235	260			
43	Transportation and storage industries Communication and other utility industries	190	200			
44	Wholesale and retail trades industries	125	165			
45	Finance, insurance, real estate industries	650	715			
46	Business service industries	180	125			
47	Government service industries (38)	45	80			
48	Educational service industries	230	325			
49	Health and social service industries (38)	235	220			
50	Accommodation, food and beverage service industries	335	475			
51	Other service industries (38)	150	210			
52	Other service industries (38)	190	290			

See reference material at the end of the publication. - Voir les documents de référence à la fin de la publication.

Tableau 1. Certaines caractéristiques des secteurs de recensement, recensement de 1996 - Données intégrales et données-échantillon (20 %)

					Caractéristiques	N°
					CARACTÉRISTIQUES DE LA POPULATION	
					selon les combinaisons de travail non rémunéré	
					Hommes de 15 ans et plus	1
					Travail non rémunéré déclaré (34)	2
					Travaux ménagers et soins aux enfants et soins aux personnes âgées	3
					Travaux ménagers et soins aux enfants seulement	4
					Travaux ménagers et soins aux personnes âgées seulement	5
					Soins aux enfants et soins aux personnes âgées seulement	6
					Travaux ménagers seulement	7
					Soins aux enfants seulement	8
					Soins aux personnes âgées seulement	9
					Femmes de 15 ans et plus	10
					Travail non rémunéré déclaré (34)	11
					Travaux ménagers et soins aux enfants et soins aux personnes âgées	12
					Travaux ménagers et soins aux enfants seulement	13
					Travaux ménagers et soins aux personnes âgées seulement	14
					Soins aux enfants et soins aux personnes âgées seulement	15
					Travaux ménagers seulement	16
					Soins aux enfants seulement	17
					Soins aux personnes âgées seulement	18
					selon l'activité	
					Hommes de 15 ans et plus	19
					Faisant partie de la population active	20
					Occupés	21
					Chômeurs	22
					Taux de chômage	23
					Taux d'activité	24
					Femmes de 15 ans et plus	25
					Faisant partie de la population active	26
					Occupées	27
					Chômeuses	28
					Taux de chômage	29
					Taux d'activité	30
					Les deux sexes - Taux de chômage	31
					15-24 ans	32
					25 ans et plus	33
					Les deux sexes - Taux d'activité	34
					15-24 ans	35
					25 ans et plus	36
					Population active totale de 15 ans et plus ...	37
					selon les divisions d'Industrie	
					Industrie - Sans objet (35)	38
					Toutes les industries (36)	39
					Industries primaires (37)	40
					Industries manufacturières	41
					Industries de la construction	42
					Industries du transport et de l'entrepôt	43
					Industries des communications et autres services publics	44
					Industries du commerce de gros et de détail	45
					Industries des intermédiaires financiers, des assurances et des services immobiliers	46
					Industries des services aux entreprises	47
					Industries des services gouvernementaux (38)	48
					Industries des services d'enseignement	49
					Industries des services de soins de santé et des services sociaux (38)	50
					Industries de l'hébergement et de la restauration	51
					Autres industries de services (38)	52

See reference material at the end of the publication. - Voir les documents de référence à la fin de la publication.

Table 1. Selected Characteristics for Census Tracts, 1996 Census - 100% Data and 20% Sample Data

No.	Characteristics	Sudbury 0192	Sudbury 0193				
POPULATION CHARACTERISTICS							
by class of worker							
1	Class of worker - Not applicable (35)	140	150				
2	All classes of worker (36)	3,030	3,715				
3	Paid workers	2,900	3,520				
4	Employees	2,820	3,480				
5	Self-employed (incorporated)	80	35				
6	Self-employed (unincorporated)	120	190				
7	Unpaid family workers	10	10				
by occupation broad groups							
8	Male labour force 15 years and over	1,770	2,120				
9	Occupation - Not applicable (35)	60	55				
10	All occupations (36)	1,705	2,065				
11	A Management occupations	240	145				
12	B Business, finance and administrative occupations	105	150				
13	C Natural and applied sciences and related occupations	80	95				
14	D Health occupations	20	20				
15	E Occupations in social science, education, government service and religion	60	60				
16	F Occupations in art, culture, recreation and sport	10	35				
17	G Sales and service occupations	360	395				
18	H Trades, transport and equipment operators and related occupations	540	745				
19	I Occupations unique to primary industry J Occupations unique to processing, manufacturing and utilities	220	245				
20	J Occupations unique to processing, manufacturing and utilities	65	165				
21	Female labour force 15 years and over	1,405	1,745				
22	Occupation - Not applicable (35)	80	95				
23	All occupations (36)	1,325	1,645				
24	A Management occupations	40	80				
25	B Business, finance and administrative occupations	435	500				
26	C Natural and applied sciences and related occupations	20	15				
27	D Health occupations	155	155				
28	E Occupations in social science, education, government service and religion	125	185				
29	F Occupations in art, culture, recreation and sport	50	35				
30	G Sales and service occupations	455	625				
31	H Trades, transport and equipment operators and related occupations	35	45				
32	I Occupations unique to primary industry J Occupations unique to processing, manufacturing and utilities	-	-				
33	J Occupations unique to processing, manufacturing and utilities	10	-				
34	Total employed labour force 15 years and over	2,840	3,440				
by place of work							
35	Males	1,595	1,940				
36	Usual place of work	1,370	1,590				
37	At home	50	60				
38	Outside Canada	10	10				
39	No fixed workplace	170	290				
40	Females	1,245	1,505				
41	Usual place of work	1,125	1,335				
42	At home	50	95				
43	Outside Canada	-	-				
44	No fixed workplace	65	75				

See reference material at the end of the publication. - Voir les documents de référence à la fin de la publication.

Tableau 1. Certaines caractéristiques des secteurs de recensement, recensement de 1996 - Données intégrales et données-échantillon (20 %)

						Caractéristiques	N°
						CARACTÉRISTIQUES DE LA POPULATION	
						selon la catégorie de travailleur(euse)s	
						Catégorie de travailleur(euse)s -	
						Sans objet (35)	1
						Toutes les catégories de travailleur(euse)s (36)	2
						Travailleur(euse)s rémunéré(e)s	3
						Employé(e)s	4
						Travailleur(euse)s autonomes (entreprise constituée en société)	5
						Travailleur(euse)s autonomes (entreprise non constituée en société)	6
						Travailleur(euse)s familiaux (familiales) non rémunéré(e)s	7
						selon les grandes catégories professionnelles	
						Population active masculine de 15 ans et plus	8
						Profession - Sans objet (35)	9
						Toutes les professions (36)	10
						A Gestion	11
						B Affaires, finance et administration	12
						C Sciences naturelles et appliquées et professions apparentées	13
						D Secteur de la santé	14
						E Sciences sociales, enseignement, administration publique et religion	15
						F Arts, culture, sports et loisirs	16
						G Ventes et services	17
						H Métiers, transport et machinerie	18
						I Professions propres au secteur primaire .	19
						J Transformation, fabrication et services d'utilité publique	20
						Population active féminine de 15 ans et plus ..	21
						Profession - Sans objet (35)	22
						Toutes les professions (36)	23
						A Gestion	24
						B Affaires, finance et administration	25
						C Sciences naturelles et appliquées et professions apparentées	26
						D Secteur de la santé	27
						E Sciences sociales, enseignement, administration publique et religion	28
						F Arts, culture, sports et loisirs	29
						G Ventes et services	30
						H Métiers, transport et machinerie	31
						I Professions propres au secteur primaire .	32
						J Transformation, fabrication et services d'utilité publique	33
						Population active occupée totale de 15 ans et plus	34
						selon le lieu de travail	
						Hommes	35
						Lieu de travail habituel	36
						À domicile	37
						En dehors du Canada	38
						Sans adresse de travail fixe	39
						Femmes	40
						Lieu de travail habituel	41
						À domicile	42
						En dehors du Canada	43
						Sans adresse de travail fixe	44

See reference material at the end of the publication. - Voir les documents de référence à la fin de la publication.

Table 1. Selected Characteristics for Census Tracts, 1996 Census - 100% Data and 20% Sample Data

No.	Characteristics	Sudbury 0192	Sudbury 0193			
POPULATION CHARACTERISTICS						
	Total employed labour force 15 years and over with usual place of work or no fixed workplace					
1	by mode of transportation	2,740	3,285			
2	Males	1,545	1,880			
3	Car, truck, van, as driver	1,380	1,680			
4	Car, truck, van, as passenger	110	130			
5	Public transit	15	20			
6	Walked to work	10	15			
7	Other method	25	30			
8	Females	1,195	1,405			
9	Car, truck, van, as driver	960	1,135			
10	Car, truck, van, as passenger	145	185			
11	Public transit	20	10			
12	Walked to work	35	55			
13	Other method	30	20			
1996 INCOME CHARACTERISTICS						
	Total income of population 15 years and over					
	by sex and total income groups					
14	Total income of males 15 years and over	2,285	2,925			
15	Without income	140	190			
16	With income	2,145	2,735			
17	Under \$1,000 (39)	95	130			
18	\$ 1,000 - \$ 2,999	65	115			
19	\$ 3,000 - \$ 4,999	85	60			
20	\$ 5,000 - \$ 6,999	95	50			
21	\$ 7,000 - \$ 9,999	80	115			
22	\$10,000 - \$11,999	70	105			
23	\$12,000 - \$14,999	30	80			
24	\$15,000 - \$19,999	90	170			
25	\$20,000 - \$24,999	125	195			
26	\$25,000 - \$29,999	170	205			
27	\$30,000 - \$34,999	145	200			
28	\$35,000 - \$39,999	165	200			
29	\$40,000 - \$44,999	70	190			
30	\$45,000 - \$49,999	135	190			
31	\$50,000 - \$59,999	335	320			
32	\$60,000 and over	380	405			
33	Average income \$ (40)	36,100	34,638			
34	Median income \$ (40)	35,729	32,877			
35	Standard error of average income \$ (40)	997	909			
36	Total income of females 15 years and over	2,205	2,920			
37	Without income	345	560			
38	With income	1,860	2,360			
39	Under \$1,000 (39)	145	205			
40	\$ 1,000 - \$ 2,999	160	150			
41	\$ 3,000 - \$ 4,999	70	175			
42	\$ 5,000 - \$ 6,999	155	170			
43	\$ 7,000 - \$ 9,999	185	225			
44	\$10,000 - \$11,999	100	130			
45	\$12,000 - \$14,999	105	195			
46	\$15,000 - \$19,999	135	270			
47	\$20,000 - \$24,999	185	265			
48	\$25,000 - \$29,999	160	155			
49	\$30,000 - \$34,999	200	145			
50	\$35,000 - \$39,999	95	110			
51	\$40,000 - \$44,999	65	55			
52	\$45,000 - \$49,999	15	30			
53	\$50,000 - \$59,999	25	40			
54	\$60,000 and over	50	40			
55	Average income \$ (40)	18,743	17,135			
56	Median income \$ (40)	14,618	13,994			
57	Standard error of average income \$ (40)	750	618			
	by composition of total income					
58	Total - Composition of total income % (41)	100.0	100.0			
59	Employment income %	83.4	80.3			
60	Government transfer payments %	9.5	12.3			
61	Other %	7.1	7.4			

See reference material at the end of the publication. - Voir les documents de référence à la fin de la publication.

Tableau 1. Certaines caractéristiques des secteurs de recensement, recensement de 1996 - Données intégrales et données-échantillon (20 %)

					Caractéristiques	N°
					CARACTÉRISTIQUES DE LA POPULATION	
					Population active occupée totale de 15 ans et plus ayant un lieu de travail habituel ou sans adresse de travail fixe	1
					selon le mode de transport	
					Hommes	2
					Automobile, camion ou fourgonnette, en tant que conducteur	3
					Automobile, camion ou fourgonnette, en tant que passager	4
					Transport en commun	5
					À pied	6
					Autre moyen	7
					Femmes	8
					Automobile, camion ou fourgonnette, en tant que conductrice	9
					Automobile, camion ou fourgonnette, en tant que passagère	10
					Transport en commun	11
					À pied	12
					Autre moyen	13
					CARACTÉRISTIQUES DU REVENU DE 1996	
					Revenu total de la population de 15 ans et plus selon le sexe et les tranches de revenu total	
					Revenu total des hommes de 15 ans et plus ..	14
					Sans revenu	15
					Avec un revenu	16
					Moins de 1 000 \$ (39)	17
					1 000 \$ - 2 999 \$	18
					3 000 \$ - 4 999 \$	19
					5 000 \$ - 6 999 \$	20
					7 000 \$ - 9 999 \$	21
					10 000 \$ - 11 999 \$	22
					12 000 \$ - 14 999 \$	23
					15 000 \$ - 19 999 \$	24
					20 000 \$ - 24 999 \$	25
					25 000 \$ - 29 999 \$	26
					30 000 \$ - 34 999 \$	27
					35 000 \$ - 39 999 \$	28
					40 000 \$ - 44 999 \$	29
					45 000 \$ - 49 999 \$	30
					50 000 \$ - 59 999 \$	31
					60 000 \$ et plus	32
					Revenu moyen \$ (40)	33
					Revenu médian \$ (40)	34
					Erreur type du revenu moyen \$ (40)	35
					Revenu total des femmes de 15 ans et plus ..	36
					Sans revenu	37
					Avec un revenu	38
					Moins de 1 000 \$ (39)	39
					1 000 \$ - 2 999 \$	40
					3 000 \$ - 4 999 \$	41
					5 000 \$ - 6 999 \$	42
					7 000 \$ - 9 999 \$	43
					10 000 \$ - 11 999 \$	44
					12 000 \$ - 14 999 \$	45
					15 000 \$ - 19 999 \$	46
					20 000 \$ - 24 999 \$	47
					25 000 \$ - 29 999 \$	48
					30 000 \$ - 34 999 \$	49
					35 000 \$ - 39 999 \$	50
					40 000 \$ - 44 999 \$	51
					45 000 \$ - 49 999 \$	52
					50 000 \$ - 59 999 \$	53
					60 000 \$ et plus	54
					Revenu moyen \$ (40)	55
					Revenu médian \$ (40)	56
					Erreur type du revenu moyen \$ (40)	57
					selon la composition du revenu total	
					Total - Composition du revenu total % (41) ...	58
					Revenu d'emploi %	59
					Transferts gouvernementaux %	60
					Autres %	61

See reference material at the end of the publication. - Voir les documents de référence à la fin de la publication.

Table 1. Selected Characteristics for Census Tracts, 1996 Census - 100% Data and 20% Sample Data

No.	Characteristics	Sudbury 0192	Sudbury 0193			
1996 INCOME CHARACTERISTICS						
Employment income of population 15 years and over by sex and work activity						
1	Males - worked full-year, full-time (42)	1,050	1,200			
2	Average employment income \$	48,251	46,099			
3	Standard error of average employment income \$	1,136	1,016			
4	Males - worked part-year or part-time (43)	700	870			
5	Average employment income \$	19,720	23,201			
6	Standard error of average employment income \$	1,559	1,549			
7	Females - worked full-year, full-time (42)	605	705			
8	Average employment income \$	30,558	28,285			
9	Standard error of average employment income \$	1,270	1,210			
10	Females - worked part-year or part-time (43)	805	1,000			
11	Average employment income \$	11,316	11,734			
12	Standard error of average employment income \$	809	709			
Total income of census families by family income groups						
13	Census family income of all families	1,690	2,255			
14	Under \$10,000	55	90			
15	\$ 10,000 - \$ 19,999	70	165			
16	\$ 20,000 - \$ 29,999	100	190			
17	\$ 30,000 - \$ 39,999	135	220			
18	\$ 40,000 - \$ 49,999	205	265			
19	\$ 50,000 - \$ 59,999	255	300			
20	\$ 60,000 - \$ 69,999	250	305			
21	\$ 70,000 - \$ 79,999	185	230			
22	\$ 80,000 - \$ 89,999	180	210			
23	\$ 90,000 - \$ 99,999	80	115			
24	\$100,000 and over	170	155			
25	Average family income \$	61,698	56,517			
26	Median family income \$	60,307	56,105			
27	Standard error of average family income \$..	1,361	1,224			
Incidence of low income (44)						
28	Total - Economic families	1,690	2,230			
29	Low income	120	225			
30	Incidence of low income % (45)	7.3	10.0			
Total - Unattached individuals 15 years and over						
31	Low income	225	320			
32	Low income	80	145			
33	Incidence of low income % (45)	35.9	46.1			
34	Total - Population in private households	5,950	7,815			
35	Low income	530	960			
36	Incidence of low income % (45)	8.9	12.3			
Total income of private households by household income groups						
37	Household income of all private households ..	1,820	2,465			
38	Under \$10,000	60	135			
39	\$ 10,000 - \$ 19,999	100	260			
40	\$ 20,000 - \$ 29,999	120	205			
41	\$ 30,000 - \$ 39,999	135	220			
42	\$ 40,000 - \$ 49,999	195	255			
43	\$ 50,000 - \$ 59,999	255	315			
44	\$ 60,000 - \$ 69,999	295	320			
45	\$ 70,000 - \$ 79,999	180	245			
46	\$ 80,000 - \$ 89,999	195	215			
47	\$ 90,000 - \$ 99,999	85	115			
48	\$100,000 and over	185	185			
49	Average household income \$	61,701	54,739			
50	Median household income \$	61,214	55,672			
51	Standard error of average household income \$	1,403	1,229			

See reference material at the end of the publication. - Voir les documents de référence à la fin de la publication.

Tableau 1. Certaines caractéristiques des secteurs de recensement, recensement de 1996 - Données intégrales et données-échantillon (20 %)

					Caractéristiques	N°
					CARACTÉRISTIQUES DU REVENU DE 1996	
					Population de 15 ans et plus ayant un revenu d'emploi selon le sexe et le travail	
					Hommes ayant travaillé toute l'année à plein temps (42)	1
					Revenu moyen d'emploi \$	2
					Erreur type du revenu moyen d'emploi \$...	3
					Hommes ayant travaillé une partie de l'année ou à temps partiel (43)	4
					Revenu moyen d'emploi \$	5
					Erreur type du revenu moyen d'emploi \$...	6
					Femmes ayant travaillé toute l'année à plein temps (42)	7
					Revenu moyen d'emploi \$	8
					Erreur type du revenu moyen d'emploi \$...	9
					Femmes ayant travaillé une partie de l'année ou à temps partiel (43)	10
					Revenu moyen d'emploi \$	11
					Erreur type du revenu moyen d'emploi \$...	12
					Revenu total des familles de recensement selon les tranches de revenu de la famille	
					Revenu de la famille de recensement de toutes les familles	13
					Moins de 10 000 \$	14
					10 000 \$ - 19 999 \$	15
					20 000 \$ - 29 999 \$	16
					30 000 \$ - 39 999 \$	17
					40 000 \$ - 49 999 \$	18
					50 000 \$ - 59 999 \$	19
					60 000 \$ - 69 999 \$	20
					70 000 \$ - 79 999 \$	21
					80 000 \$ - 89 999 \$	22
					90 000 \$ - 99 999 \$	23
					100 000 \$ et plus	24
					Revenu moyen des familles \$	25
					Revenu médian des familles \$	26
					Erreur type du revenu moyen des familles \$..	27
					Fréquence des unités à faible revenu (44)	
					Total - Familles économiques	28
					Faible revenu	29
					Fréquence des unités à faible revenu %(45) ..	30
					Total - Personnes hors famille économique de 15 ans et plus	31
					Faible revenu	32
					Fréquence des unités à faible revenu %(45) ..	33
					Total - Population dans les ménages privés ..	34
					Faible revenu	35
					Fréquence des unités à faible revenu %(45) ..	36
					Revenu total des ménages privés selon les tranches de revenu du ménage	
					Revenu du ménage de tous les ménages privés	37
					Moins de 10 000 \$	38
					10 000 \$ - 19 999 \$	39
					20 000 \$ - 29 999 \$	40
					30 000 \$ - 39 999 \$	41
					40 000 \$ - 49 999 \$	42
					50 000 \$ - 59 999 \$	43
					60 000 \$ - 69 999 \$	44
					70 000 \$ - 79 999 \$	45
					80 000 \$ - 89 999 \$	46
					90 000 \$ - 99 999 \$	47
					100 000 \$ et plus	48
					Revenu moyen des ménages \$	49
					Revenu médian des ménages \$	50
					Erreur type du revenu moyen des ménages \$..	51

See reference material at the end of the publication. - Voir les documents de référence à la fin de la publication.

Table 1. Selected Characteristics for Census Tracts, 1996 Census - 100% Data and 20% Sample Data

No.	Characteristics	Sudbury 0192	Sudbury 0193				
	DWELLING AND HOUSEHOLD CHARACTERISTICS						
1	Total number of occupied private dwellings	1,815	2,470				
	by tenure						
2	Owned	1,645	2,025				
3	Rented	175	445				
4	Board housing	-	-				
	by structural type of dwelling						
5	Single-detached house	1,685	2,105				
6	Semi-detached house	70	65				
7	Row house	10	80				
8	Apartment, detached duplex	55	105				
9	Apartment building, five or more storeys	-	-				
10	Apartment building, less than five storeys	-	100				
11	Other single attached house	-	15				
12	Movable dwelling (46)	-	-				
	by condition of dwelling						
13	Regular maintenance only	1,140	1,620				
14	Minor repairs	505	665				
15	Major repairs	170	185				
	by period of construction						
16	Before 1946	20	70				
17	1946 - 1960	265	375				
18	1961 - 1970	385	560				
19	1971 - 1980	610	700				
20	1981 - 1990	290	400				
21	1991 - 1996 (47)	245	365				
22	Average number of rooms per dwelling	7.1	6.7				
23	Average number of bedrooms per dwelling (48)	3.2	3.1				
24	Average value of dwelling \$	115,838	110,854				
25	Total number of private households	1,820	2,470				
	by size of household						
26	1 person	110	230				
27	2 persons	470	650				
28	3 persons	385	545				
29	4-5 persons	780	935				
30	6 or more persons	70	110				
	by household type						
31	One family households	1,660	2,150				
32	Multiple-family households	15	55				
33	Non-family households	140	265				
34	Number of persons in private households	5,960	7,830				
35	Average number of persons per household	3.3	3.2				
36	Average number of persons per room	0.5	0.5				
37	Tenant one-family households without additional persons (49)	130	285				
38	Average gross rent \$ (50)	736	652				
39	Gross rent >= 30% of household income (50)	70	245				
40	Owner one-family households without additional persons (51)	1,415	1,765				
41	Average owner's major payments \$ (52)	915	804				
42	Owner's payments >=30% of household income (52)	200	300				
	CENSUS FAMILY CHARACTERISTICS						
43	Total number of census families in private households	1,690	2,255				
	by size of census family						
44	2 persons	495	715				
45	3 persons	385	570				
46	4 persons	610	690				
47	5 or more persons	200	280				

See reference material at the end of the publication. - Voir les documents de référence à la fin de la publication.

Tableau 1. Certaines caractéristiques des secteurs de recensement, recensement de 1996 - Données intégrales et données-échantillon (20 %)

					Caractéristiques	N°
					CARACTÉRISTIQUES DES LOGEMENTS ET DES MÉNAGES	
					Nombre total de logements privés occupés ..	1
					selon le mode d'occupation	
					Possédés	2
					Loués	3
					Logements de bande	4
					selon le type de construction résidentielle	
					Maison individuelle non attenante	5
					Maison jumelée	6
					Maison en rangée	7
					Appartement, duplex non attenant	8
					Appartement, immeuble de cinq étages ou plus de cinq étages	9
					Appartement, immeuble de moins de cinq étages	10
					Autre maison individuelle attenante	11
					Habitation mobile (46)	12
					selon l'état du logement	
					Entretien régulier seulement	13
					Réparations mineures	14
					Réparations majeures	15
					selon la période de construction	
					Avant 1946	16
					1946-1960	17
					1961-1970	18
					1971-1980	19
					1981-1990	20
					1991-1996 (47)	21
					Nombre moyen de pièces par logement	22
					Nombre moyen de chambres à coucher par logement (48)	23
					Valeur moyenne du logement \$	24
					Nombre total de logements privés	25
					selon la taille du ménage	
					1 personne	26
					2 personnes	27
					3 personnes	28
					4-5 personnes	29
					6 personnes ou plus	30
					selon le genre de ménage	
					Ménages unifamiliaux	31
					Ménages multifamiliaux	32
					Ménages non familiaux	33
					Nombre de personnes dans les ménages privés	34
					Nombre moyen de personnes par ménage	35
					Nombre moyen de personnes par pièce	36
					Ménages unifamiliaux locataires sans autres personnes (49)	37
					Loyer brut moyen \$ (50)	38
					Loyer brut >= 30% du revenu du ménage (50)	39
					Ménages unifamiliaux propriétaires sans autres personnes (51)	40
					Principales dépenses de propriété moyennes \$ (52)	41
					Principales dépenses de propriété >=30 % du revenu du ménage (52)	42
					CARACTÉRISTIQUES DES FAMILLES DE RECENSEMENT	
					Nombre total de familles de recensement dans les ménages privés	43
					selon la taille de la famille de recensement	
					2 personnes	44
					3 personnes	45
					4 personnes	46
					5 personnes ou plus	47

See reference material at the end of the publication. - Voir les documents de référence à la fin de la publication.

Table 1. Selected Characteristics for Census Tracts, 1996 Census - 100% Data and 20% Sample Data

No.	Characteristics	Sudbury 0192	Sudbury 0193			
CENSUS FAMILY CHARACTERISTICS						
by family structure and presence of never-married sons and/or daughters at home						
1	Total husband-wife families	1,550	2,075			
Total families of now-married						
2	couples	1,435	1,810			
3	Without sons and/or daughters at home ..	385	485			
4	With sons and/or daughters at home	1,050	1,320			
5	1 son or daughter	290	440			
6	2 sons and/or daughters	565	620			
7	3 or more sons and/or daughters	195	260			
Total families of common-law						
8	couples	115	270			
9	Without sons and/or daughters at home ..	45	135			
10	With sons and/or daughters at home	75	130			
11	1 son or daughter	30	75			
12	2 sons and/or daughters	35	30			
13	3 or more sons and/or daughters	-	25			
14	Total lone-parent families	145	180			
15	Male parent	60	45			
16	1 son or daughter	20	30			
17	2 sons and/or daughters	35	10			
18	3 or more sons and/or daughters	-	-			
19	Female parent	80	135			
20	1 son or daughter	50	65			
21	2 sons and/or daughters	25	45			
22	3 or more sons and/or daughters	-	30			
23	Total number of never-married sons and/or daughters at home	2,400	3,060			
by age groups						
24	Under 6 years	545	725			
25	6-14 years	910	1,220			
26	15-17 years	370	355			
27	18-24 years	470	645			
28	25 years and over	100	110			
29	Average number of never-married sons and/or daughters at home per census family (53)	1.4	1.4			
30	Total number of persons in private households	5,960	7,835			
by census family status and living arrangements						
31	Number of non-family persons	325	440			
32	Living with relatives (54)	90	105			
33	Living with non-relatives only	125	100			
34	Living alone	110	235			
35	Number of family persons	5,635	7,390			
36	Average number of persons per census family	3.3	3.3			
37	Total number of persons 65 years and over ..	240	380			
38	Number of non-family persons 65 years and over	45	115			
39	Living with relatives (54)	15	10			
40	Living with non-relatives only	-	-			
41	Living alone	30	95			
42	Number of family persons 65 years and over	195	265			
ECONOMIC FAMILY CHARACTERISTICS						
43	Total number of economic families in private households	1,690	2,225			
by size of family						
44	2 persons	485	665			
45	3 persons	360	550			
46	4 persons	610	670			
47	5 or more persons	235	340			
48	Total number of persons in economic families ..	5,730	7,500			
49	Average number of persons per economic family	3.4	3.4			
50	Total number of unattached individuals	235	335			

See reference material at the end of the publication. - Voir les documents de référence à la fin de la publication.

Tableau 1. Certaines caractéristiques des secteurs de recensement, recensement de 1996 - Données intégrales et données-échantillon (20 %)

					Caractéristiques	N°
					CARACTÉRISTIQUES DES FAMILLES DE RECENSEMENT	
					selon la structure de la famille et la présence de fils et/ou de filles jamais mariés à la maison	
					Total des familles époux-épouse	1
					Total des familles comptant un couple actuellement marié	2
					Sans fils ni fille à la maison	3
					Avec fils et/ou filles à la maison	4
					1 fils ou fille	5
					2 fils et/ou filles	6
					3 fils et/ou filles ou plus	7
					Total des familles comptant un couple en union libre	8
					Sans fils ni fille à la maison	9
					Avec fils et/ou filles à la maison	10
					1 fils ou fille	11
					2 fils et/ou filles	12
					3 fils et/ou filles ou plus	13
					Total des familles monoparentales	14
					Parent de sexe masculin	15
					1 fils ou fille	16
					2 fils et/ou filles	17
					3 fils et/ou filles ou plus	18
					Parent de sexe féminin	19
					1 fils ou fille	20
					2 fils et/ou filles	21
					3 fils et/ou filles ou plus	22
					Nombre total de fils et/ou de filles jamais mariés à la maison	23
					selon les groupes d'âge	
					Moins de 6 ans	24
					6-14 ans	25
					15-17 ans	26
					18-24 ans	27
					25 ans et plus	28
					Nombre moyen de fils et/ou de filles jamais mariés à la maison par famille de recensement (53)	29
					Nombre total de personnes dans les ménages privés	30
					selon la situation des particuliers dans la famille de recensement et la situation des particuliers dans le ménage	
					Nombre de personnes hors famille	31
					Vivant avec des personnes apparentées (54)	32
					Vivant avec des personnes non apparentées uniquement	33
					Vivant seules	34
					Nombre de membres d'une famille	35
					Nombre moyen de personnes par famille de recensement	36
					Nombre total de personnes de 65 ans et plus	37
					Nombre de personnes hors famille de recensement de 65 ans et plus	38
					Vivant avec des personnes apparentées (54)	39
					Vivant avec des personnes non apparentées uniquement	40
					Vivant seules	41
					Nombre de membres d'une famille de 65 ans et plus	42
					CARACTÉRISTIQUES DE LA FAMILLE ÉCONOMIQUE	
					Nombre total de familles économiques dans les ménages privés	43
					selon la taille de la famille	
					2 personnes	44
					3 personnes	45
					4 personnes	46
					5 personnes ou plus	47
					Nombre total de personnes dans les familles économiques	48
					Nombre moyen de personnes par famille économique	49
					Nombre total de personnes hors famille économique	50

See reference material at the end of the publication. - Voir les documents de référence à la fin de la publication.

Table 1. Selected Characteristics for Census Tracts, 1996 Census - 100% Data and 20% Sample Data

No.	Characteristics	Thunder Bay CMA/RMR	Thunder Bay 0001	Thunder Bay 0002	Thunder Bay 0003	Thunder Bay 0004	Thunder Bay 0005
POPULATION CHARACTERISTICS							
1	Population, 1991 (1)	124,925	1,841	3,878	5,718	4,233	4,946
2	Population, 1996 (2)	125,562	1,859	3,840	5,582	4,119	4,956
3	Population percentage change, 1991-1996	0.5	1.0	-1.0	-2.4	-2.7	0.2
4	Land area in square kilometres, 1996	2,295.27	15.83	1.45	5.00	2.41	1.84
5	Total population (100% data) (3)	125,560	1,860	3,840	5,580	4,120	4,955
by sex and age groups							
6	Male, total	61,730	935	1,915	2,720	1,975	2,335
7	0-4 years	4,025	70	135	210	80	145
8	5-9 years	4,180	75	140	190	110	155
9	10-14 years	4,355	70	140	165	125	180
10	15-19 years	4,265	60	110	160	100	160
11	20-24 years	4,330	55	130	205	135	145
12	25-29 years	4,335	75	165	225	135	175
13	30-34 years	4,940	75	195	240	120	200
14	35-39 years	5,325	90	190	260	150	210
15	40-44 years	5,115	75	155	215	155	200
16	45-49 years	4,515	65	110	170	125	180
17	50-54 years	3,380	30	80	110	105	120
18	55-59 years	2,830	35	65	105	110	95
19	60-64 years	2,610	35	80	110	110	65
20	65-69 years	2,565	45	60	105	145	75
21	70-74 years	2,210	45	55	120	110	90
22	75-79 years	1,390	20	55	85	70	60
23	80-84 years	865	15	35	40	40	45
24	85 years and over	490	5	25	15	30	25
25	Female, total	63,835	925	1,925	2,860	2,150	2,620
26	0-4 years	3,870	70	140	180	100	155
27	5-9 years	4,075	85	120	190	105	140
28	10-14 years	4,050	60	110	165	115	170
29	15-19 years	4,075	55	110	170	115	180
30	20-24 years	4,375	50	145	190	130	170
31	25-29 years	4,380	70	165	230	115	200
32	30-34 years	5,095	90	195	235	155	200
33	35-39 years	5,525	75	170	255	175	240
34	40-44 years	4,960	60	120	200	135	185
35	45-49 years	4,470	40	105	140	130	205
36	50-54 years	3,295	35	75	110	140	110
37	55-59 years	2,835	30	75	115	110	95
38	60-64 years	2,670	45	60	125	150	80
39	65-69 years	2,720	40	70	160	130	95
40	70-74 years	2,800	55	90	160	140	130
41	75-79 years	2,135	35	90	120	100	125
42	80-84 years	1,430	15	45	80	50	75
43	85 years and over	1,075	10	25	45	35	55
44	Population 15 years and over	101,005	1,435	3,055	4,485	3,475	4,005
by legal marital status							
45	Never married (single)	31,005	505	930	1,415	905	1,305
46	Legally married (and not separated)	52,010	620	1,565	2,030	1,915	1,905
47	Separated, but still legally married	3,700	65	120	210	110	180
48	Divorced	6,515	135	205	380	215	290
49	Widowed	7,775	105	240	455	325	325
50	Total population (20% sample data) (4)	124,325	1,855	3,840	5,575	4,050	4,825
by mother tongue							
51	Single responses	122,725	1,795	3,800	5,500	3,995	4,770
52	English	101,355	1,395	3,435	4,665	3,490	4,225
53	French	2,860	40	60	75	45	100
54	Non-official languages (5)	18,510	360	305	755	460	450
55	Italian	4,210	145	55	185	100	50
56	Finnish	3,560	15	25	55	50	30
57	Ukrainian	2,070	30	80	215	120	55
58	Polish	1,685	55	60	45	25	55
59	German	1,225	-	15	40	65	30
60	Other languages (6)	5,760	110	65	220	95	235
61	Multiple responses	1,600	60	40	80	50	55
62	English and French	305	-	10	10	20	10
63	English and non-official language	1,265	60	25	65	30	40
64	French and non-official language	20	-	-	-	-	10
65	English, French and non-official language ..	10	-	-	-	-	-

See reference material at the end of the publication. - Voir les documents de référence à la fin de la publication.

Tableau 1. Certaines caractéristiques des secteurs de recensement, recensement de 1996 - Données intégrales et données-échantillon (20 %)

Thunder Bay 0006 ◆◇	Thunder Bay 0007	Thunder Bay 0008	Thunder Bay 0009.01	Thunder Bay 0009.02	Thunder Bay 0010.01	Caractéristiques	N°
CARACTÉRISTIQUES DE LA POPULATION							
1,079	5,632	5,320	3,720	6,168	1,531	Population, 1991 (1)	1
1,037	5,410	4,824	3,466	5,952	1,407	Population, 1996 (2)	2
-3.9	-3.9	-9.3	-6.8	-3.5	-8.1	Variation en pourcentage de la population, 1991-1996	3
0.47	1.45	1.92	1.22	1.76	5.85	Superficie des terres en kilomètres carrés, 1996	4
1,040	5,410	4,820	3,465	5,955	1,405	Population totale (données intégrales) (3) selon le sexe et les groupes d'âge	5
545	2,555	2,185	1,730	2,935	705	Sexe masculin, total	6
10	190	90	100	190	30	0-4 ans	7
10	140	85	110	250	30	5-9 ans	8
-	115	90	145	295	50	10-14 ans	9
15	140	125	150	290	40	15-19 ans	10
30	205	145	155	255	55	20-24 ans	11
55	280	155	100	155	60	25-29 ans	12
65	275	155	100	175	55	30-34 ans	13
45	230	130	105	255	45	35-39 ans	14
45	175	135	130	250	55	40-44 ans	15
45	145	155	165	260	45	45-49 ans	16
40	95	115	125	205	55	50-54 ans	17
40	90	145	120	115	35	55-59 ans	18
25	85	160	70	75	50	60-64 ans	19
25	100	160	65	70	40	65-69 ans	20
40	100	130	45	50	35	70-74 ans	21
25	80	85	30	20	10	75-79 ans	22
15	55	55	10	5	5	80-84 ans	23
10	50	50	5	5	5	85 ans et plus	24
490	2,855	2,640	1,740	3,015	705	Sexe féminin, total	25
10	220	110	70	205	30	0-4 ans	26
5	130	105	105	255	30	5-9 ans	27
10	120	90	120	260	25	10-14 ans	28
20	150	100	155	275	40	15-19 ans	29
30	245	175	150	230	70	20-24 ans	30
40	275	145	95	185	45	25-29 ans	31
50	260	145	115	225	50	30-34 ans	32
25	215	150	140	290	50	35-39 ans	33
25	175	140	145	300	55	40-44 ans	34
30	155	180	180	275	55	45-49 ans	35
25	105	135	130	165	45	50-54 ans	36
25	85	180	105	120	65	55-59 ans	37
15	100	185	70	85	45	60-64 ans	38
30	115	190	65	55	40	65-69 ans	39
35	165	180	45	60	25	70-74 ans	40
40	120	160	40	20	20	75-79 ans	41
50	115	130	15	10	5	80-84 ans	42
20	100	135	5	5	-	85 ans et plus	43
990	4,490	4,255	2,815	4,490	1,200	Population totale de 15 ans et plus	44
440	1,725	1,080	840	1,420	375	selon l'état matrimonial légal	
215	1,645	2,260	1,640	2,580	650	Célibataire (jamais marié(e))	45
55	225	135	65	115	35	Légalement marié(e) et non séparé(e)	46
115	380	230	155	220	65	Séparé(e), mais toujours légalement marié(e) ..	47
160	515	555	115	155	75	Divorcé(e)	48
						Veuf ou veuve	49
1,025	5,255	4,530	3,460	5,955	1,410	Population totale (données-échantillon (20%)) (4)	50
1,000	5,215	4,475	3,420	5,875	1,380	selon la langue maternelle	
810	4,335	3,805	2,940	4,900	1,140	Réponses uniques	51
85	120	90	45	110	25	Anglais	52
110	765	580	430	870	210	Français	53
10	95	230	130	290	45	Langues non officielles (5)	54
10	45	25	20	70	-	Italien	55
15	95	125	95	55	45	Finois	56
10	100	35	-	45	-	Ukrainien	57
10	50	20	35	90	15	Polonais	58
60	385	150	155	310	100	Allemand	59
25	40	55	40	70	30	Autres langues (6)	60
-	-	-	10	-	-	Réponses multiples	61
-	-	-	-	-	-	Anglais et français	62
-	30	50	25	65	25	Anglais et langue non officielle	63
-	-	-	-	-	-	Français et langue non officielle	64
-	-	-	-	-	-	Anglais, français et langue non officielle	65

See reference material at the end of the publication. - Voir les documents de référence à la fin de la publication.

Table 1. Selected Characteristics for Census Tracts, 1996 Census - 100% Data and 20% Sample Data

No.	Characteristics	Thunder Bay CMA/RMR	Thunder Bay 0001	Thunder Bay 0002	Thunder Bay 0003	Thunder Bay 0004	Thunder Bay 0005
POPULATION CHARACTERISTICS							
by home language							
1	Single responses	122,845	1,815	3,840	5,520	4,015	4,800
2	English	116,435	1,675	3,760	5,330	3,930	4,635
3	French	920	10	10	-	-	30
4	Non-official languages (5)	5,495	125	75	195	85	130
5	Italian	1,610	65	30	95	45	10
6	Finnish	1,040	-	-	10	-	-
7	Polish	695	25	35	25	-	20
8	Ukrainian	245	-	-	15	10	-
9	Chinese	210	-	-	-	-	-
10	Other languages (6)	1,690	35	10	50	25	105
11	Multiple responses	1,480	35	-	60	35	25
by knowledge of official languages							
12	English only	114,060	1,695	3,640	5,270	3,785	4,430
13	French only	165	-	-	-	-	-
14	English and French	9,260	120	190	290	255	395
15	Neither English nor French	840	35	10	15	10	-
by knowledge of non-official languages (5) (7)							
16	Italian	5,480	150	60	230	120	80
17	Finnish	4,165	10	35	60	60	35
18	Ukrainian	2,700	60	110	275	175	100
19	Polish	2,000	60	65	80	20	70
20	German	1,745	25	25	90	65	45
21	Ojibway	1,120	40	50	60	10	90
22	Spanish	835	-	10	60	-	25
by first official language spoken							
23	English	120,555	1,765	3,790	5,490	3,995	4,715
24	French	2,695	40	50	65	35	85
25	English and French	290	10	-	10	10	25
26	Neither English nor French	790	40	-	15	10	-
27	Official language minority - (number) (8)	2,840	45	55	65	40	100
28	Official language minority - (percentage) (8)	2.3	2.4	1.4	1.2	1.0	2.1
by ethnic origin (9)							
29	English	34,910	285	1,120	1,480	1,330	1,625
30	Canadian (15)	28,485	395	1,075	1,200	1,200	1,215
31	Scottish	23,990	265	865	1,140	845	1,165
32	Irish	20,525	215	640	920	655	880
33	French	18,420	320	610	815	460	740
34	Ukrainian	17,135	185	665	1,315	685	785
35	Italian	15,095	325	265	560	475	545
36	Finnish	12,340	120	245	305	290	240
37	German	11,030	125	390	525	385	440
38	Aboriginal origins (17)	8,605	330	300	305	220	275
39	Polish	7,520	160	260	390	205	335
40	Swedish	5,120	20	160	165	185	240
41	Dutch (Netherlands) (11)	4,700	25	205	190	60	215
42	Norwegian	2,565	25	75	75	115	30
43	Slovak	2,450	190	105	140	75	230
by Aboriginal population							
44	Total Aboriginal population (18)	7,330	290	230	300	140	280
45	Total non-Aboriginal population	116,995	1,565	3,610	5,275	3,905	4,545
by visible minority population							
46	Total visible minority population (19)	2,680	45	40	105	75	60
47	Black	430	15	20	35	30	20
48	South Asian	395	15	-	-	-	10
49	Chinese	545	-	-	10	-	-
50	Korean	20	-	10	-	-	-
51	Japanese	440	-	10	65	25	10
52	Southeast Asian	200	-	-	-	-	-
53	Filipino	220	-	-	-	15	-
54	Arab/West Asian	125	-	-	-	-	-
55	Latin American	220	15	-	-	-	15
56	Visible minority, n.i.e. (20)	30	-	-	-	-	-
57	Multiple visible minority (21)	45	-	-	-	-	-
by citizenship							
58	Canadian citizenship (22)	121,545	1,810	3,800	5,495	3,960	4,705
59	Citizenship other than Canadian	2,780	40	40	85	85	125

See reference material at the end of the publication. - Voir les documents de référence à la fin de la publication.

Tableau 1. Certaines caractéristiques des secteurs de recensement, recensement de 1996 - Données intégrales et données-échantillon (20 %)

Thunder Bay 0006 ◆◇	Thunder Bay 0007	Thunder Bay 0008	Thunder Bay 0009.01	Thunder Bay 0009.02	Thunder Bay 0010.01	Caractéristiques	N°
CARACTÉRISTIQUES DE LA POPULATION							
selon la langue parlée à la maison							
1,010	5,220	4,485	3,405	5,855	1,385	Réponses uniques	1
955	4,890	4,260	3,300	5,620	1,330	Anglais	2
35	45	30	-	15	-	Français	3
25	285	190	105	220	55	Langues non officielles (5)	4
-	25	145	40	130	15	Italien	5
-	10	15	-	-	-	Finnois	6
-	60	10	-	-	-	Polonais	7
-	20	-	30	-	10	Ukrainien	8
-	-	-	30	40	-	Chinois	9
20	170	10	10	40	35	Autres langues (6)	10
15	40	45	55	95	30	Réponses multiples	11
selon la connaissance des langues officielles							
880	4,890	4,250	3,190	5,450	1,275	Anglais seulement	12
10	-	-	-	-	-	Français seulement	13
135	325	245	250	445	135	Anglais et français	14
-	40	25	15	55	-	Ni l'anglais ni le français	15
selon la connaissance des langues non officielles (5) (7)							
-	135	295	180	390	50	Italien	16
10	60	45	30	70	10	Finnois	17
10	100	195	105	55	75	Ukrainien	18
-	135	50	20	35	20	Polonais	19
15	65	20	65	90	15	Allemand	20
40	105	-	-	80	-	Ojibway	21
-	100	35	20	40	-	Espagnol	22
selon la première langue officielle parlée							
940	5,090	4,420	3,405	5,805	1,360	Anglais	23
80	115	80	25	100	15	Français	24
-	10	-	15	-	35	Anglais et français	25
-	35	30	15	50	-	Ni l'anglais ni le français	26
85	120	80	30	95	30	Minorité de langue officielle - (nombre) (8)	27
8.3	2.3	1.8	0.9	1.6	2.1	Minorité de langue officielle - (pourcentage) (8)	28
selon l'origine ethnique (9)							
280	1,410	1,400	1,210	1,770	355	Anglais	29
225	1,210	975	710	1,550	265	Canadien (15)	30
210	770	975	865	1,225	335	Écossais	31
115	795	775	700	895	215	Irlandais	32
225	795	605	510	850	200	Français	33
55	580	805	425	810	290	Ukrainien	34
20	445	695	515	990	220	Italien	35
25	245	235	160	310	65	Finlandais	36
55	375	325	340	590	85	Allemand	37
145	805	125	195	485	60	Origines autochtones (17)	38
15	295	325	260	215	75	Polonais	39
35	150	230	75	225	60	Suédois	40
30	115	65	140	130	30	Hollandais (Néerlandais) (11)	41
-	150	120	90	115	25	Norvégien	42
10	130	90	130	165	25	Slovaque	43
selon la population autochtone							
135	715	95	135	470	50	Population autochtone totale (18)	44
890	4,540	4,430	3,325	5,485	1,360	Population non autochtone totale	45
selon la population des minorités visibles							
15	125	90	90	245	15	Total des minorités visibles (19)	46
-	15	25	40	10	-	Noir	47
-	10	15	-	90	-	Sud-Asiatique	48
-	-	-	30	80	10	Chinois	49
-	-	-	-	-	-	Coréen	50
-	25	25	20	40	-	Japonais	51
-	-	-	-	-	-	Asiatique du Sud-Est	52
10	-	35	-	-	-	Philippin	53
-	-	-	-	-	-	Arabe/Asiatique occidental	54
-	75	-	-	15	-	Latino-Américain	55
-	10	-	-	-	-	Minorité visible, n.i.a. (20)	56
-	-	-	-	-	-	Minorités visibles multiples (21)	57
selon la citoyenneté							
1,020	5,170	4,435	3,385	5,840	1,390	Citoyenneté canadienne (22)	58
10	85	90	75	115	20	Citoyenneté autre que canadienne	59

See reference material at the end of the publication. - Voir les documents de référence à la fin de la publication.

Table 1. Selected Characteristics for Census Tracts, 1996 Census - 100% Data and 20% Sample Data

No.	Characteristics	Thunder Bay CMA/RMR	Thunder Bay 0001	Thunder Bay 0002	Thunder Bay 0003	Thunder Bay 0004	Thunder Bay 0005
POPULATION CHARACTERISTICS							
by place of birth							
1	Non-immigrant population (23)	108,895	1,650	3,510	5,020	3,635	4,400
2	Born in province of residence	95,605	1,540	3,130	4,375	3,200	3,890
3	Immigrant population	15,270	200	330	540	410	430
4	United States	965	10	25	15	40	45
5	Central and South America	240	-	-	10	-	15
6	Caribbean and Bermuda	120	-	10	-	10	15
7	United Kingdom	2,340	-	150	100	100	165
8	Other Europe (24)	10,340	155	155	395	235	180
9	Africa	205	10	-	20	-	10
10	India	185	-	-	-	-	-
11	Other Asia and the Middle East (25)	815	10	-	-	20	-
12	Oceania and other (26)	70	10	-	-	10	-
13	Non-permanent residents	160	10	-	15	10	-
14	Total immigrant population	15,270	195	330	540	410	425
by period of immigration							
15	Before 1961	7,900	105	140	345	270	220
16	1961-1970	2,750	40	40	50	55	30
17	1971-1980	2,135	25	55	60	45	55
18	1981-1990	1,535	-	65	50	10	70
19	1991-1996 (27)	945	15	30	40	30	55
by age at immigration							
20	0-4 years	2,145	-	90	45	65	55
21	5-19 years	4,185	30	65	165	110	165
22	20 years and over	8,935	155	170	325	235	205
23	Total population 1 year and over (28)	122,920	1,815	3,790	5,480	4,030	4,765
by place of residence 1 year ago (mobility)							
24	Non-movers	105,200	1,520	3,180	4,700	3,420	4,095
25	Movers	17,715	300	605	775	605	665
26	Non-migrants	13,355	225	530	595	495	560
27	Migrants	4,360	70	75	180	115	110
28	Internal migrants	4,025	55	75	170	95	85
29	Intraprovincial migrants	3,220	45	25	95	80	70
30	Interprovincial migrants	805	10	50	75	15	20
31	External migrants	335	10	-	-	15	20
32	Total population 5 years and over (29)	116,495	1,720	3,560	5,190	3,860	4,530
by place of residence 5 years ago (mobility)							
33	Non-movers	70,555	970	2,250	3,175	2,325	2,490
34	Movers	45,935	750	1,315	2,015	1,535	2,045
35	Non-migrants	34,720	655	1,170	1,640	1,220	1,565
36	Migrants	11,215	95	145	375	315	480
37	Internal migrants	10,255	65	145	355	280	425
38	Intraprovincial migrants	7,980	50	125	280	210	385
39	Interprovincial migrants	2,275	15	15	75	65	35
40	External migrants	955	25	-	20	40	55
41	Total population 15-24 years	17,050	215	490	720	500	640
by school attendance							
42	Not attending school	5,745	75	185	310	145	230
43	Attending school full time	10,300	135	275	345	325	365
44	Attending school part time	1,005	-	25	65	30	45
45	Total population 15 years and over	99,805	1,410	3,055	4,485	3,405	3,875
by highest level of schooling							
46	Less than grade 9 (30)	10,660	235	300	680	315	285
47	Grades 9 to 13 without secondary school graduation certificate	24,920	445	855	1,295	920	870
48	Grades 9 to 13 with secondary school graduation certificate	12,965	205	360	630	485	540
49	Trades certificate or diploma	4,615	30	125	245	150	120
50	Other non-university education only (31)	25,800	315	1,015	1,195	945	990
51	Without certificate or diploma	6,515	115	210	330	260	245
52	With certificate or diploma (32)	19,285	200	805	865	685	750
53	University without degree	9,245	105	235	260	330	485
54	Without certificate or diploma	4,505	65	135	130	155	205
55	With certificate or diploma (33)	4,740	40	95	125	175	280
56	University with bachelor's degree or higher	11,600	70	160	180	255	575

See reference material at the end of the publication. - Voir les documents de référence à la fin de la publication.

Tableau 1. Certaines caractéristiques des secteurs de recensement, recensement de 1996 - Données intégrales et données-échantillon (20 %)

Thunder Bay 0006 ◆◇	Thunder Bay 0007	Thunder Bay 0008	Thunder Bay 0009.01	Thunder Bay 0009.02	Thunder Bay 0010.01	Caractéristiques	N°
CARACTÉRISTIQUES DE LA POPULATION							
selon le lieu de naissance							
955	4,615	4,080	3,025	5,320	1,225	Population non immigrante (23)	1
790	3,965	3,455	2,720	4,645	1,070	Née dans la province de résidence	2
70	630	455	440	630	185	Population immigrante	3
10	50	20	30	35	-	États-Unis	4
-	60	-	10	15	-	Amérique centrale et du Sud	5
-	-	10	-	10	-	Caraïbes et Bermudes	6
15	80	90	80	40	35	Royaume-Uni	7
35	415	305	225	405	105	Autre Europe (24)	8
-	10	-	40	-	-	Afrique	9
10	-	10	-	60	-	Inde	10
10	10	10	40	75	40	Autre Asie et Moyen-Orient (25)	11
-	-	-	-	-	-	Océanie et autres (26)	12
-	10	-	-	-	-	Résidents non permanents	13
70	630	455	440	630	180	Population immigrante totale	14
selon la période d'immigration							
50	335	225	220	235	120	Avant 1961	15
-	75	115	70	115	-	1961-1970	16
-	55	50	50	145	20	1971-1980	17
15	105	35	45	90	40	1981-1990	18
-	60	25	55	45	-	1991-1996 (27)	19
selon l'âge à l'immigration							
-	60	70	105	80	25	0-4 ans	20
20	205	80	145	250	55	5-19 ans	21
50	360	300	190	305	105	20 ans et plus	22
1,015	5,180	4,500	3,440	5,900	1,405	Population totale de 1 an et plus (28)	23
selon le lieu de résidence 1 an auparavant (mobilité)							
695	4,200	3,960	3,080	5,280	1,230	Personnes n'ayant pas déménagé	24
320	985	535	365	625	175	Personnes ayant déménagé	25
260	790	395	265	380	105	Non-migrants	26
60	190	145	95	245	65	Migrants	27
60	185	135	95	245	65	Migrants internes	28
50	175	110	75	230	55	Migrants infraprovinciaux	29
15	10	25	15	20	10	Migrants interprovinciaux	30
-	10	10	-	-	-	Migrants externes	31
995	4,845	4,330	3,295	5,550	1,355	Population totale de 5 ans et plus (29)	32
selon le lieu de résidence 5 ans auparavant (mobilité)							
420	2,415	2,915	2,220	3,595	865	Personnes n'ayant pas déménagé	33
580	2,430	1,415	1,075	1,955	485	Personnes ayant déménagé	34
420	1,810	1,085	765	1,340	420	Non-migrants	35
155	620	325	305	615	70	Migrants	36
150	540	310	300	590	65	Migrants internes	37
110	425	225	165	430	35	Migrants infraprovinciaux	38
40	115	85	135	160	30	Migrants interprovinciaux	39
-	80	20	-	25	-	Migrants externes	40
110	745	545	610	1,050	260	Population totale de 15 à 24 ans	41
selon la fréquentation scolaire							
60	305	190	170	295	45	Ne fréquentant pas l'école	42
45	400	300	425	680	185	Fréquentant l'école à plein temps	43
-	35	45	20	70	25	Fréquentant l'école à temps partiel	44
985	4,335	3,965	2,820	4,490	1,220	Population totale de 15 ans et plus	45
selon le plus haut niveau de scolarité atteint							
175	530	385	130	315	140	Niveau inférieur à la 9e année (30)	46
310	1,395	1,065	705	980	250	9e - 13e année sans certificat d'études secondaires	47
115	405	565	440	715	155	9e - 13e année avec certificat d'études secondaires	48
45	180	180	85	150	80	Certificat ou diplôme d'une école de métiers	49
220	1,170	945	770	1,330	285	Autres études non universitaires seulement (31)	50
75	360	250	190	270	60	Sans certificat ou diplôme	51
140	805	700	585	1,060	230	Avec certificat ou diplôme (32)	52
80	305	380	310	455	175	Études universitaires sans grade	53
30	150	160	160	240	100	Sans certificat ou diplôme	54
50	155	220	145	210	70	Avec certificat ou diplôme (33)	55
50	355	445	370	550	130	Études universitaires avec baccalauréat ou diplôme supérieur	56

See reference material at the end of the publication. - Voir les documents de référence à la fin de la publication.

Table 1. Selected Characteristics for Census Tracts, 1996 Census - 100% Data and 20% Sample Data

No.	Characteristics	Thunder Bay CMA/RMR	Thunder Bay 0001	Thunder Bay 0002	Thunder Bay 0003	Thunder Bay 0004	Thunder Bay 0005
POPULATION CHARACTERISTICS							
by combinations of unpaid work							
1	Males 15 years and over	48,730	705	1,500	2,160	1,625	1,810
2	Reported unpaid work (34)	42,615	565	1,310	1,840	1,435	1,580
3	Housework and child care and care to seniors	3,420	65	80	165	95	105
4	Housework and child care only	12,085	195	475	580	330	440
5	Housework and care to seniors only	3,845	40	75	190	165	140
6	Child care and care to seniors only	75	-	10	-	-	15
7	Housework only	22,360	250	650	905	815	855
8	Child care only	595	10	10	-	-	-
9	Care to seniors only	235	-	15	-	25	20
10	Females 15 years and over	51,070	700	1,555	2,325	1,775	2,065
11	Reported unpaid work (34)	47,735	675	1,470	2,145	1,670	1,920
12	Housework and child care and care to seniors	6,015	90	160	260	220	245
13	Housework and child care only	15,460	255	505	665	445	600
14	Housework and care to seniors only	4,945	50	175	240	235	185
15	Child care and care to seniors only	40	-	-	-	-	-
16	Housework only	20,890	275	605	965	745	870
17	Child care only	210	-	10	10	10	15
18	Care to seniors only	165	-	-	-	15	-
by labour force activity							
19	Males 15 years and over	48,730	705	1,505	2,160	1,630	1,810
20	In the labour force	34,745	455	1,055	1,590	1,115	1,295
21	Employed	30,830	355	915	1,355	1,025	1,165
22	Unemployed	3,915	95	135	235	90	130
23	Unemployment rate	11.3	20.9	12.8	14.8	8.1	10.0
24	Participation rate	71.3	64.5	70.1	73.6	68.4	71.5
25	Females 15 years and over	51,075	700	1,555	2,320	1,780	2,065
26	In the labour force	29,925	375	915	1,180	955	1,215
27	Employed	26,930	295	815	1,010	910	1,075
28	Unemployed	2,995	85	105	170	50	145
29	Unemployment rate	10.0	22.7	11.5	14.4	5.2	11.9
30	Participation rate	58.6	53.6	58.8	50.9	53.7	58.8
31	Both sexes - Unemployment rate	10.7	21.8	12.4	14.6	6.5	11.0
32	15-24 years	19.6	48.5	25.8	28.4	6.0	22.8
33	25 years and over	8.7	15.2	9.5	11.5	6.9	8.3
34	Both sexes - Participation rate	64.8	58.5	64.5	61.8	60.8	64.9
35	15-24 years	68.2	76.7	68.4	71.5	66.3	72.7
36	25 years and over	64.1	55.5	63.7	59.9	59.7	63.5
37	Total labour force 15 years and over	64,675	830	1,970	2,770	2,070	2,510
by industry divisions							
38	Industry - Not applicable (35)	1,855	60	60	140	45	75
39	All industries (36)	62,820	770	1,905	2,625	2,025	2,430
40	Primary industries (37)	2,205	10	35	90	50	35
41	Manufacturing industries	6,880	80	245	405	245	250
42	Construction industries	4,330	30	145	225	100	110
43	Transportation and storage industries	4,350	80	130	200	140	150
44	Communication and other utility industries	1,980	50	75	60	55	65
45	Wholesale and retail trades industries	11,080	125	295	550	365	350
46	Finance, insurance, real estate industries	2,300	30	75	80	95	100
47	Business service industries	2,560	-	10	75	60	85
48	Government service industries (38)	4,470	55	145	135	130	225
49	Educational service industries	4,875	45	135	95	160	270
50	Health and social service industries (38)	8,665	95	290	295	265	435
51	Accommodation, food and beverage service industries	4,695	95	145	235	190	125
52	Other service industries (38)	4,430	55	190	180	160	240

See reference material at the end of the publication. - Voir les documents de référence à la fin de la publication.

Tableau 1. Certaines caractéristiques des secteurs de recensement, recensement de 1996 - Données intégrales et données-échantillon (20 %)

Thunder Bay 0006 ◆◇	Thunder Bay 0007	Thunder Bay 0008	Thunder Bay 0009.01	Thunder Bay 0009.02	Thunder Bay 0010.01	Caractéristiques	N°
CARACTÉRISTIQUES DE LA POPULATION							
selon les combinaisons de travail non rémunéré							
525	2,045	1,830	1,375	2,190	590	Hommes de 15 ans et plus	1
370	1,795	1,570	1,245	1,985	510	Travail non rémunéré déclaré (34)	2
15	105	90	115	150	45	Travaux ménagers et soins aux enfants et soins aux personnes âgées	3
35	490	390	340	715	135	Travaux ménagers et soins aux enfants seulement	4
20	155	135	180	100	35	Travaux ménagers et soins aux personnes âgées seulement	5
-	-	-	-	-	-	Soins aux enfants et soins aux personnes âgées seulement	6
285	970	920	590	985	285	Travaux ménagers seulement	7
-	55	30	15	30	-	Soins aux enfants seulement	8
10	15	-	-	-	-	Soins aux personnes âgées seulement	9
465	2,290	2,130	1,440	2,295	630	Femmes de 15 ans et plus	10
390	2,085	1,950	1,390	2,170	600	Travail non rémunéré déclaré (34)	11
25	160	200	190	335	80	Travaux ménagers et soins aux enfants et soins aux personnes âgées	12
65	680	530	475	720	155	Travaux ménagers et soins aux enfants seulement	13
30	200	175	205	170	55	Travaux ménagers et soins aux personnes âgées seulement	14
-	-	-	-	-	-	Soins aux enfants et soins aux personnes âgées seulement	15
270	1,020	1,040	515	935	300	Travaux ménagers seulement	16
-	25	-	-	10	-	Soins aux enfants seulement	17
-	-	-	-	10	10	Soins aux personnes âgées seulement	18
selon l'activité							
525	2,045	1,835	1,380	2,190	590	Hommes de 15 ans et plus	19
245	1,340	1,245	1,060	1,760	405	Faisant partie de la population active	20
160	1,170	1,175	980	1,580	370	Occupés	21
85	170	65	75	185	30	Chômeurs	22
34.7	12.7	5.2	7.1	10.5	7.4	Taux de chômage	23
46.7	65.5	67.8	76.8	80.4	68.6	Taux d'activité	24
460	2,285	2,130	1,445	2,300	630	Femmes de 15 ans et plus	25
155	1,205	1,010	985	1,675	385	Faisant partie de la population active	26
140	1,075	965	920	1,535	355	Occupées	27
20	130	45	65	140	25	Chômeuses	28
12.9	10.8	4.5	6.6	8.4	6.5	Taux de chômage	29
33.7	52.7	47.4	68.2	72.8	61.1	Taux d'activité	30
25.0	11.8	5.3	7.1	9.4	7.0	Les deux sexes - Taux de chômage	31
33.3	16.9	5.2	14.0	22.4	16.2	15-24 ans	32
23.5	10.7	5.1	4.8	5.9	4.2	25 ans et plus	33
41.1	58.8	56.9	72.6	76.6	64.3	Les deux sexes - Taux d'activité	34
57.1	59.7	71.6	76.2	69.5	71.2	15-24 ans	35
38.9	58.6	54.5	71.5	78.5	62.2	25 ans et plus	36
400	2,550	2,255	2,045	3,440	785	Population active totale de 15 ans et plus	37
selon les divisions d'industrie							
35	100	35	30	90	10	Industrie - Sans objet (35)	38
370	2,450	2,220	2,010	3,350	780	Toutes les industries (36)	39
10	25	15	15	55	15	Industries primaires (37)	40
45	310	265	250	425	75	Industries manufacturières	41
25	165	95	55	140	50	Industries de la construction	42
10	135	90	120	165	45	Industries du transport et de l'entreposage	43
-	70	65	60	120	40	Industries des communications et autres services publics	44
75	605	450	375	580	140	Industries du commerce de gros et de détail	45
10	55	110	75	145	45	Industries des intermédiaires financiers, des assurances et des services immobiliers	46
15	120	140	115	110	65	Industries des services aux entreprises	47
25	100	140	155	400	65	Industries des services gouvernementaux (38)	48
10	120	205	185	285	15	Industries des services d'enseignement	49
60	365	270	270	495	110	Industries des services de soins de santé et des services sociaux (38)	50
50	215	220	195	185	85	Industries de l'hébergement et de la restauration	51
35	165	140	130	245	25	Autres industries de services (38)	52

See reference material at the end of the publication. - Voir les documents de référence à la fin de la publication.

Table 1. Selected Characteristics for Census Tracts, 1996 Census - 100% Data and 20% Sample Data

No.	Characteristics	Thunder Bay CMA/RMR	Thunder Bay 0001	Thunder Bay 0002	Thunder Bay 0003	Thunder Bay 0004	Thunder Bay 0005
POPULATION CHARACTERISTICS							
by class of worker							
1	Class of worker - Not applicable (35)	1,850	60	60	145	45	75
2	All classes of worker (36)	62,820	765	1,910	2,630	2,025	2,430
3	Paid workers	59,075	755	1,840	2,515	1,930	2,305
4	Employees	57,300	750	1,840	2,465	1,860	2,265
5	Self-employed (incorporated)	1,770	-	-	50	65	40
6	Self-employed (unincorporated)	3,620	15	65	105	85	120
7	Unpaid family workers	125	-	-	10	10	-
by occupation broad groups							
8	Male labour force 15 years and over	34,750	450	1,055	1,590	1,115	1,295
9	Occupation - Not applicable (35)	795	40	25	80	25	40
10	All occupations (36)	33,945	410	1,025	1,510	1,085	1,250
11	A Management occupations	3,140	15	45	110	95	140
12	B Business, finance and administrative occupations	2,865	30	65	120	100	130
13	C Natural and applied sciences and related occupations	2,320	-	80	80	50	60
14	D Health occupations	680	-	15	15	20	10
15	E Occupations in social science, education, government service and religion	2,100	15	50	15	65	120
16	F Occupations in art, culture, recreation and sport	565	15	20	45	20	15
17	G Sales and service occupations	6,860	130	205	300	255	245
18	H Trades, transport and equipment operators and related occupations	10,760	145	350	560	295	335
19	I Occupations unique to primary industry J Occupations unique to processing, manufacturing and utilities	1,280	15	30	50	30	60
20	J Occupations unique to processing, manufacturing and utilities	3,360	35	165	215	145	130
21	Female labour force 15 years and over	29,925	375	920	1,180	960	1,215
22	Occupation - Not applicable (35)	1,050	20	35	65	15	35
23	All occupations (36)	28,870	360	880	1,115	940	1,180
24	A Management occupations	1,575	-	25	35	65	100
25	B Business, finance and administrative occupations	8,155	130	250	320	280	290
26	C Natural and applied sciences and related occupations	455	-	10	10	10	30
27	D Health occupations	3,330	10	105	90	140	145
28	E Occupations in social science, education, government service and religion	2,955	20	55	65	45	130
29	F Occupations in art, culture, recreation and sport	720	10	15	20	10	60
30	G Sales and service occupations	10,510	170	360	555	375	395
31	H Trades, transport and equipment operators and related occupations	600	-	35	20	10	15
32	I Occupations unique to primary industry J Occupations unique to processing, manufacturing and utilities	240	-	10	-	-	-
33	J Occupations unique to processing, manufacturing and utilities	320	-	15	-	10	10
34	Total employed labour force 15 years and over	57,765	650	1,725	2,365	1,930	2,240
by place of work							
35	Males	30,835	355	915	1,355	1,020	1,165
36	Usual place of work	26,445	305	760	1,155	925	1,040
37	At home	1,205	10	20	60	40	15
38	Outside Canada	40	-	-	10	-	10
39	No fixed workplace	3,140	40	135	135	55	95
40	Females	26,930	295	815	1,010	910	1,075
41	Usual place of work	24,340	275	725	905	840	985
42	At home	1,505	-	25	60	45	45
43	Outside Canada	20	-	-	-	10	-
44	No fixed workplace	1,065	15	60	35	20	40

See reference material at the end of the publication. - Voir les documents de référence à la fin de la publication.

Tableau 1. Certaines caractéristiques des secteurs de recensement, recensement de 1996 - Données intégrales et données-échantillon (20 %)

Thunder Bay 0006 ◆◇	Thunder Bay 0007	Thunder Bay 0008	Thunder Bay 0009.01	Thunder Bay 0009.02	Thunder Bay 0010.01	Caractéristiques	N°
CARACTÉRISTIQUES DE LA POPULATION							
selon la catégorie de travailleur(euse)s							
Catégorie de travailleur(euse)s -							
35	100	35	30	85	-	Sans objet (35)	1
365	2,450	2,220	2,015	3,350	775	Toutes les catégories de travailleur(euse)s (36)	2
330	2,300	2,110	1,920	3,225	735	Travailleur(euse)s rémunéré(e)s	3
320	2,240	2,055	1,895	3,155	710	Employé(e)s	4
10	55	55	20	75	25	Travailleur(euse)s autonomes (entreprise constituée en société)	5
35	150	105	85	125	40	Travailleur(euse)s autonomes (entreprise non constituée en société)	6
-	-	-	10	-	-	Travailleur(euse)s familiaux (familiales) non rémunéré(e)s	7
selon les grandes catégories professionnelles							
245	1,345	1,240	1,055	1,765	400	Population active masculine de 15 ans et plus	8
30	20	15	-	30	-	Profession - Sans objet (35)	9
210	1,320	1,225	1,055	1,730	400	Toutes les professions (36)	10
10	90	135	125	170	20	A Gestion	11
-	95	135	90	185	55	B Affaires, finance et administration	12
15	80	55	80	130	50	C Sciences naturelles et appliquées et professions apparentées	13
-	30	10	20	15	10	D Secteur de la santé	14
15	85	85	105	120	15	E Sciences sociales, enseignement, administration publique et religion	15
10	20	15	20	25	-	F Arts, culture, sports et loisirs	16
60	285	335	240	400	75	G Ventes et services	17
75	450	285	230	500	105	H Métiers, transport et machinerie	18
10	15	35	25	45	10	I Professions propres au secteur primaire J Transformation, fabrication et services d'utilité publique	19
20	165	120	120	140	55	Population active féminine de 15 ans et plus ..	20
155	1,205	1,015	990	1,675	385	Profession - Sans objet (35)	21
-	80	20	25	55	-	Toutes les professions (36)	22
150	1,125	995	960	1,620	375	A Gestion	23
15	80	50	50	95	10	B Affaires, finance et administration	24
25	180	310	230	515	135	C Sciences naturelles et appliquées et professions apparentées	25
10	10	-	15	20	-	D Secteur de la santé	26
20	130	140	90	190	40	E Sciences sociales, enseignement, administration publique et religion	27
-	95	50	115	145	20	F Arts, culture, sports et loisirs	28
10	15	-	40	60	-	G Ventes et services	29
70	535	385	370	560	150	H Métiers, transport et machinerie	30
-	60	30	30	15	-	I Professions propres au secteur primaire J Transformation, fabrication et services d'utilité publique	31
-	10	10	-	10	-	Population active occupée totale de 15 ans et plus	32
-	15	-	15	-	10	Hommes	33
300	2,245	2,140	1,900	3,115	725	Lieu de travail habituel	34
160	1,170	1,175	980	1,575	370	A domicile	35
110	1,020	1,040	890	1,455	315	En dehors du Canada	36
10	30	45	25	30	-	Sans adresse de travail fixe	37
-	-	-	-	-	-	Femmes	38
40	125	80	65	95	55	Lieu de travail habituel	39
140	1,075	960	920	1,535	360	A domicile	40
135	995	880	840	1,395	315	En dehors du Canada	41
-	50	25	45	75	30	Sans adresse de travail fixe	42
-	-	-	-	-	-	Hommes	43
-	25	60	30	65	10	Femmes	44

See reference material at the end of the publication. - Voir les documents de référence à la fin de la publication.

Table 1. Selected Characteristics for Census Tracts, 1996 Census - 100% Data and 20% Sample Data

No.	Characteristics	Thunder Bay	Thunder Bay	Thunder Bay	Thunder Bay	Thunder Bay	Thunder Bay
		CMA/RMR	0001	0002	0003	0004	0005
POPULATION CHARACTERISTICS							
Total employed labour force 15 years and over with usual place of work or no fixed workplace by mode of transportation							
1	Males	54,990	635	1,685	2,235	1,840	2,165
2	Car, truck, van, as driver	29,585	350	900	1,290	985	1,135
3	Car, truck, van, as passenger	24,915	275	820	1,090	840	885
4	Public transit	1,820	25	40	50	45	90
5	Walked to work	830	10	10	80	45	50
6	Other method	1,280	25	-	35	30	65
7	Females	735	15	20	45	20	40
8	Car, truck, van, as driver	25,405	290	785	945	860	1,030
9	Car, truck, van, as passenger	19,605	205	575	670	660	725
10	Public transit	2,500	35	125	75	120	75
11	Walked to work	1,045	20	50	110	35	45
12	Other method	1,930	25	25	80	35	175
13		330	10	-	10	-	15
1996 INCOME CHARACTERISTICS							
Total income of population 15 years and over by sex and total income groups							
14	Total income of males 15 years and over ...	48,735	705	1,500	2,160	1,630	1,805
15	Without income	1,610	25	75	85	55	60
16	With income	47,120	675	1,430	2,075	1,575	1,750
17	Under \$1,000 (39)	1,765	15	65	65	50	65
18	\$ 1,000 - \$ 2,999	1,485	25	10	50	50	50
19	\$ 3,000 - \$ 4,999	1,455	25	55	80	40	40
20	\$ 5,000 - \$ 6,999	1,720	50	40	70	25	55
21	\$ 7,000 - \$ 9,999	2,365	40	55	70	90	65
22	\$10,000 - \$11,999	1,760	30	50	95	45	65
23	\$12,000 - \$14,999	2,495	50	65	140	70	65
24	\$15,000 - \$19,999	3,600	95	90	175	125	135
25	\$20,000 - \$24,999	3,300	60	100	160	135	115
26	\$25,000 - \$29,999	3,275	50	135	165	135	135
27	\$30,000 - \$34,999	3,640	50	90	205	135	135
28	\$35,000 - \$39,999	3,500	50	180	165	135	140
29	\$40,000 - \$44,999	3,535	40	140	180	105	130
30	\$45,000 - \$49,999	2,955	20	85	185	115	75
31	\$50,000 - \$59,999	4,715	30	115	135	180	245
32	\$60,000 and over	5,545	40	140	120	130	230
33	Average income \$ (40)	33,295	24,449	32,266	29,057	31,730	34,720
34	Median income \$ (40)	30,269	20,232	33,624	27,941	30,351	33,704
35	Standard error of average income \$ (40) ..	251	1,367	1,084	814	1,029	1,097
36	Total income of females 15 years and over ...	51,070	700	1,555	2,320	1,780	2,065
37	Without income	4,115	55	115	210	135	175
38	With income	46,960	645	1,435	2,110	1,645	1,885
39	Under \$1,000 (39)	2,125	10	80	85	30	75
40	\$ 1,000 - \$ 2,999	2,470	60	40	120	105	120
41	\$ 3,000 - \$ 4,999	2,575	25	85	150	85	60
42	\$ 5,000 - \$ 6,999	2,980	55	105	150	100	120
43	\$ 7,000 - \$ 9,999	4,395	40	135	155	185	135
44	\$10,000 - \$11,999	3,600	35	100	195	70	145
45	\$12,000 - \$14,999	4,955	110	120	265	200	185
46	\$15,000 - \$19,999	5,750	110	210	310	260	250
47	\$20,000 - \$24,999	4,020	55	190	140	165	145
48	\$25,000 - \$29,999	3,735	20	150	180	110	170
49	\$30,000 - \$34,999	3,125	60	75	160	115	140
50	\$35,000 - \$39,999	2,295	25	65	95	75	95
51	\$40,000 - \$44,999	1,485	-	45	25	35	90
52	\$45,000 - \$49,999	960	-	20	30	25	30
53	\$50,000 - \$59,999	1,225	15	10	30	45	70
54	\$60,000 and over	1,265	15	15	15	35	40
55	Average income \$ (40)	19,608	18,224	18,071	17,060	19,210	20,598
56	Median income \$ (40)	15,096	14,055	15,891	14,110	15,943	16,899
57	Standard error of average income \$ (40) ..	152	1,251	707	585	726	722
by composition of total income							
58	Total - Composition of total income % (41) ..	100.0	100.0	100.0	100.0	100.0	100.0
59	Employment income %	74.0	66.2	74.2	69.1	65.6	71.9
60	Government transfer payments %	14.7	27.6	15.7	21.1	17.8	14.0
61	Other %	11.3	6.3	10.1	9.9	16.6	14.1

See reference material at the end of the publication. - Voir les documents de référence à la fin de la publication.

Tableau 1. Certaines caractéristiques des secteurs de recensement, recensement de 1996 - Données intégrales et données-échantillon (20 %)

Thunder Bay 0006 ◆◇	Thunder Bay 0007	Thunder Bay 0008	Thunder Bay 0009.01	Thunder Bay 0009.02	Thunder Bay 0010.01	Caractéristiques	N°
CARACTÉRISTIQUES DE LA POPULATION							
290	2,170	2,060	1,830	3,010	695	Population active occupée totale de 15 ans et plus ayant un lieu de travail habituel ou sans adresse de travail fixe	1
150	1,145	1,125	960	1,545	370	selon le mode de transport	
70	825	910	815	1,320	310	Hommes	2
-	60	50	55	110	20	Automobile, camion ou fourgonnette, en tant que conducteur	3
20	45	45	35	35	10	Automobile, camion ou fourgonnette, en tant que passager	4
40	175	85	25	40	15	Transport en commun	5
15	40	35	30	40	20	A pied	6
140	1,025	940	875	1,460	325	Autre moyen	7
65	585	715	670	1,220	280	Femmes	8
-	95	80	145	130	35	Automobile, camion ou fourgonnette, en tant que conductrice	9
10	75	60	25	25	-	Automobile, camion ou fourgonnette, en tant que passagère	10
55	225	70	30	60	10	Transport en commun	11
-	35	15	10	20	-	A pied	12
						Autre moyen	13
CARACTÉRISTIQUES DU REVENU DE 1996							
Revenu total de la population de 15 ans et plus selon le sexe et les tranches de revenu total							
525	2,050	1,835	1,375	2,195	590	Revenu total des hommes de 15 ans et plus	14
10	80	20	50	110	10	Sans revenu	15
520	1,965	1,810	1,325	2,085	580	Avec un revenu	16
40	105	40	45	100	30	Moins de 1 000 \$ (39)	17
15	45	70	40	95	-	1 000 \$ - 2 999 \$	18
25	35	45	50	90	40	3 000 \$ - 4 999 \$	19
45	70	70	50	80	20	5 000 \$ - 6 999 \$	20
115	160	115	75	70	10	7 000 \$ - 9 999 \$	21
65	130	95	20	40	10	10 000 \$ - 11 999 \$	22
35	130	50	40	50	60	12 000 \$ - 14 999 \$	23
65	160	130	80	95	10	15 000 \$ - 19 999 \$	24
30	185	140	115	95	25	20 000 \$ - 24 999 \$	25
-	180	120	80	130	40	25 000 \$ - 29 999 \$	26
30	180	195	70	135	60	30 000 \$ - 34 999 \$	27
10	135	150	90	100	40	35 000 \$ - 39 999 \$	28
10	120	140	90	140	45	40 000 \$ - 44 999 \$	29
10	120	115	70	185	55	45 000 \$ - 49 999 \$	30
-	105	160	205	345	50	50 000 \$ - 59 999 \$	31
10	105	170	200	320	90	60 000 \$ et plus	32
15,115	26,477	32,162	38,427	36,579	36,968	Revenu moyen \$ (40)	33
10,604	24,275	30,321	34,819	37,615	33,745	Revenu médian \$ (40)	34
772	859	1,221	2,288	1,155	3,306	Erreur type du revenu moyen \$ (40)	35
465	2,285	2,130	1,440	2,295	630	Revenu total des femmes de 15 ans et plus	36
-	160	140	135	200	40	Sans revenu	37
460	2,125	1,990	1,305	2,100	590	Avec un revenu	38
20	145	70	60	110	30	Moins de 1 000 \$ (39)	39
20	140	60	95	135	45	1 000 \$ - 2 999 \$	40
10	80	100	110	140	40	3 000 \$ - 4 999 \$	41
35	135	125	85	135	55	5 000 \$ - 6 999 \$	42
90	240	175	135	200	45	7 000 \$ - 9 999 \$	43
55	205	185	65	140	25	10 000 \$ - 11 999 \$	44
115	275	255	70	135	10	12 000 \$ - 14 999 \$	45
35	305	245	150	175	65	15 000 \$ - 19 999 \$	46
40	180	175	75	235	65	20 000 \$ - 24 999 \$	47
10	145	165	105	135	75	25 000 \$ - 29 999 \$	48
10	100	140	100	130	40	30 000 \$ - 34 999 \$	49
-	50	55	85	155	35	35 000 \$ - 39 999 \$	50
10	50	55	60	85	15	40 000 \$ - 44 999 \$	51
-	-	55	30	75	20	45 000 \$ - 49 999 \$	52
10	35	60	15	50	10	50 000 \$ - 59 999 \$	53
10	30	65	65	50	10	60 000 \$ et plus	54
14,189	16,337	20,485	20,993	20,001	20,499	Revenu moyen \$ (40)	55
11,794	13,048	15,225	16,019	15,405	18,961	Revenu médian \$ (40)	56
989	715	793	1,094	688	1,713	Erreur type du revenu moyen \$ (40)	57
selon la composition du revenu total							
100.0	100.0	100.0	100.0	100.0	100.0	Total - Composition du revenu total % (41)	58
42.2	66.9	62.0	78.7	85.0	71.6	Revenu d'emploi %	59
39.5	20.6	17.4	9.2	8.7	10.4	Transferts gouvernementaux %	60
18.4	12.5	20.6	12.1	6.3	18.0	Autres %	61

See reference material at the end of the publication. - Voir les documents de référence à la fin de la publication.

Table 1. Selected Characteristics for Census Tracts, 1996 Census - 100% Data and 20% Sample Data

No.	Characteristics	Thunder Bay	Thunder Bay	Thunder Bay	Thunder Bay	Thunder Bay	Thunder Bay
		CMA/RMR	0001	0002	0003	0004	0005
1996 INCOME CHARACTERISTICS							
Employment income of population 15 years and over by sex and work activity							
1	Males - worked full-year, full-time (42)	19,770	215	640	910	665	780
2	Average employment income \$	44,664	33,724	42,229	35,810	40,674	43,772
3	Standard error of average employment income \$	374	2,235	1,425	1,179	1,379	1,517
4	Males - worked part-year or part-time (43)	15,110	195	390	635	410	510
5	Average employment income \$	20,988	20,669	22,072	18,491	17,930	19,612
6	Standard error of average employment income \$	417	2,817	1,986	1,369	1,697	1,748
7	Females - worked full-year, full-time (42)	12,590	135	445	465	420	540
8	Average employment income \$	30,873	32,297	26,319	27,411	29,248	32,692
9	Standard error of average employment income \$	278	3,225	1,325	1,132	1,446	1,221
10	Females - worked part-year or part-time (43)	17,405	195	490	730	560	645
11	Average employment income \$	13,107	12,281	12,074	11,728	11,112	13,275
12	Standard error of average employment income \$	209	1,744	915	947	1,008	1,088
Total income of Census families by family income groups							
13	Census family income of all families	34,630	515	1,125	1,515	1,230	1,350
14	Under \$10,000	1,290	45	50	75	65	75
15	\$ 10,000 - \$ 19,999	2,865	65	65	135	55	110
16	\$ 20,000 - \$ 29,999	3,475	80	125	180	110	105
17	\$ 30,000 - \$ 39,999	4,065	50	145	275	185	175
18	\$ 40,000 - \$ 49,999	4,025	120	125	185	185	175
19	\$ 50,000 - \$ 59,999	4,035	45	235	215	135	190
20	\$ 60,000 - \$ 69,999	4,040	35	175	135	180	95
21	\$ 70,000 - \$ 79,999	3,230	15	95	145	105	70
22	\$ 80,000 - \$ 89,999	2,320	30	45	90	65	115
23	\$ 90,000 - \$ 99,999	1,505	10	25	40	50	75
24	\$100,000 and over	3,760	25	35	50	80	165
25	Average family income \$	58,731	43,176	50,987	48,122	53,394	57,565
26	Median family income \$	53,923	40,834	52,763	46,119	52,294	52,270
27	Standard error of average family income \$	412	2,609	1,584	1,392	1,559	1,903
Incidence of low income (44)							
28	Total - Economic families	34,770	515	1,130	1,570	1,230	1,365
29	Low income	3,970	120	155	190	95	180
30	Incidence of low income % (45)	11.4	24.0	13.8	12.4	7.9	13.3
31	Total - Unattached individuals 15 years and over	16,330	270	480	900	550	735
32	Low income	6,035	105	170	380	150	240
33	Incidence of low income % (45)	36.9	38.5	35.5	42.4	27.7	32.4
34	Total - Population in private households	123,035	1,835	3,840	5,575	4,045	4,810
35	Low income	17,780	510	685	940	415	705
36	Incidence of low income % (45)	14.5	27.8	17.8	16.8	10.2	14.7
Total income of private households by household income groups							
37	Household income of all private households ..	48,885	740	1,565	2,355	1,725	2,015
38	Under \$10,000	2,855	70	70	170	100	100
39	\$ 10,000 - \$ 19,999	7,800	160	225	435	245	335
40	\$ 20,000 - \$ 29,999	5,630	140	220	320	165	235
41	\$ 30,000 - \$ 39,999	5,885	50	175	415	265	245
42	\$ 40,000 - \$ 49,999	5,265	115	180	255	235	245
43	\$ 50,000 - \$ 59,999	4,820	50	250	240	160	265
44	\$ 60,000 - \$ 69,999	4,545	50	180	170	190	125
45	\$ 70,000 - \$ 79,999	3,685	30	105	150	135	75
46	\$ 80,000 - \$ 89,999	2,555	35	60	80	80	140
47	\$ 90,000 - \$ 99,999	1,635	10	35	60	65	70
48	\$100,000 and over	4,205	25	60	60	85	170
49	Average household income \$	50,791	38,180	46,103	40,844	47,214	49,470
50	Median household income \$	44,129	29,252	43,727	35,489	43,588	43,262
51	Standard error of average household income \$	345	2,145	1,445	1,111	1,347	1,591

See reference material at the end of the publication. - Voir les documents de référence à la fin de la publication.

Tableau 1. Certaines caractéristiques des secteurs de recensement, recensement de 1996 - Données intégrales et données-échantillon (20 %)

Thunder Bay 0006 ◆◆	Thunder Bay 0007	Thunder Bay 0008	Thunder Bay 0009.01	Thunder Bay 0009.02	Thunder Bay 0010.01	Caractéristiques	N°
CARACTÉRISTIQUES DU REVENU DE 1996							
Population de 15 ans et plus ayant un revenu d'emploi selon le sexe et le travail							
Hommes ayant travaillé toute l'année							
75	725	750	670	1,055	235	à plein temps (42)	1
24,209	36,415	39,898	45,042	48,167	50,315	Revenu moyen d'emploi \$	2
2,868	1,245	1,415	2,022	1,320	6,208	Erreur type du revenu moyen d'emploi \$...	3
Hommes ayant travaillé une partie de l'année ou à temps partiel (43)							4
130	705	480	410	720	200	Revenu moyen d'emploi \$	5
10,113	16,358	14,553	25,779	19,905	21,167	Erreur type du revenu moyen d'emploi \$...	6
1,304	1,182	1,692	6,333	1,480	3,170		
Femmes ayant travaillé toute l'année à plein temps (42)							7
40	495	460	410	715	145	Revenu moyen d'emploi \$	8
29,155	23,698	30,833	31,941	30,594	29,837	Erreur type du revenu moyen d'emploi \$...	9
5,678	1,339	1,557	1,505	1,131	1,835		
Femmes ayant travaillé une partie de l'année ou à temps partiel (43)							10
145	615	570	605	935	245	Revenu moyen d'emploi \$	11
11,031	11,146	15,162	11,471	13,246	13,005	Erreur type du revenu moyen d'emploi \$...	12
2,278	895	1,345	979	793	1,422		
Revenu total des familles de recensement selon les tranches de revenu de la famille							
Revenu de la famille de recensement de toutes les familles							13
180	1,355	1,310	1,015	1,620	410	Moins de 10 000 \$	14
-	115	25	20	90	25	10 000 \$ - 19 999 \$	15
65	215	65	60	60	10	20 000 \$ - 29 999 \$	16
40	225	140	70	60	25	30 000 \$ - 39 999 \$	17
15	200	180	95	140	30	40 000 \$ - 49 999 \$	18
10	165	165	90	155	45	50 000 \$ - 59 999 \$	19
25	120	180	105	180	75	60 000 \$ - 69 999 \$	20
10	160	155	185	205	25	70 000 \$ - 79 999 \$	21
-	55	115	95	205	95	80 000 \$ - 89 999 \$	22
-	30	85	75	170	35	90 000 \$ - 99 999 \$	23
-	25	50	65	145	10	100 000 \$ et plus	24
-	50	150	150	210	25	Revenu moyen des familles \$	25
34,004	40,938	60,777	69,792	66,825	67,288	Revenu médian des familles \$	26
26,617	36,466	55,523	62,864	66,456	59,076	Erreur type du revenu moyen des familles \$..	27
3,313	1,545	2,154	3,160	1,741	6,725		
Fréquence des unités à faible revenu (44)							
Total - Familles économiques							28
190	1,400	1,345	1,005	1,615	395	Faible revenu	29
70	320	115	65	160	25	Fréquence des unités à faible revenu %(45)	30
35.7	22.8	8.7	6.3	9.8	6.9		
Total - Personnes hors famille économique de 15 ans et plus							31
450	1,215	720	215	340	225	Faible revenu	32
330	550	250	35	130	75	Fréquence des unités à faible revenu %(45)	33
72.9	45.2	34.9	16.7	38.1	33.3		
870	5,240	4,530	3,460	5,940	1,410	Total - Population dans les ménages privés ..	34
470	1,505	560	255	650	160	Faible revenu	35
54.2	28.8	12.4	7.3	10.9	11.4	Fréquence des unités à faible revenu %(45)	36
Revenu total des ménages privés selon les tranches de revenu du ménage							
Revenu du ménage de tous les ménages privés							37
625	2,425	2,020	1,195	1,855	575	Moins de 10 000 \$	38
165	275	80	15	100	40	10 000 \$ - 19 999 \$	39
285	575	365	120	105	70	20 000 \$ - 29 999 \$	40
55	355	290	100	115	50	30 000 \$ - 39 999 \$	41
35	335	255	110	130	35	40 000 \$ - 49 999 \$	42
20	275	190	110	200	60	50 000 \$ - 59 999 \$	43
30	195	215	115	215	85	60 000 \$ - 69 999 \$	44
20	185	185	200	245	60	70 000 \$ - 79 999 \$	45
-	85	120	115	215	100	80 000 \$ - 89 999 \$	46
10	40	90	75	160	30	90 000 \$ - 99 999 \$	47
-	25	55	75	140	15	100 000 \$ et plus	48
-	70	165	145	225	30	Revenu moyen des ménages \$	49
20,267	35,711	48,995	65,496	63,604	57,921	Revenu médian des ménages \$	50
13,138	30,178	40,409	61,739	62,855	53,738		
1,436	1,136	1,669	2,859	1,669	5,085	Erreur type du revenu moyen des ménages \$	51

See reference material at the end of the publication. - Voir les documents de référence à la fin de la publication.

Table 1. Selected Characteristics for Census Tracts, 1996 Census - 100% Data and 20% Sample Data

No.	Characteristics	Thunder Bay	Thunder Bay	Thunder Bay	Thunder Bay	Thunder Bay	Thunder Bay
		CMA/RMR	0001	0002	0003	0004	0005
	DWELLING AND HOUSEHOLD CHARACTERISTICS						
1	Total number of occupied private dwellings	48,885	740	1,565	2,355	1,725	2,015
2	by tenure						
3	Owned	34,080	515	1,235	1,520	1,240	1,425
4	Rented	14,775	220	330	835	485	590
	Band housing	35	-	-	-	-	-
	by structural type of dwelling						
5	Single-detached house	33,380	615	1,250	1,585	1,155	1,495
6	Semi-detached house	2,235	30	90	25	30	20
7	Row house	1,345	-	-	235	-	-
8	Apartment, detached duplex	2,130	10	60	85	90	70
9	Apartment building, five or more storeys	2,605	-	-	170	-	-
10	Apartment building, less than						
11	five storeys	6,650	85	150	230	455	425
12	Other single attached house	145	-	15	25	-	-
	Movable dwelling (46)	405	-	-	-	-	-
	by condition of dwelling						
13	Regular maintenance only	31,860	480	805	1,415	1,350	1,195
14	Minor repairs	13,240	160	545	680	315	600
15	Major repairs	3,785	95	215	265	65	220
	by period of construction						
16	Before 1946	11,540	440	885	815	90	1,005
17	1946 - 1960	11,155	130	500	875	905	695
18	1961 - 1970	7,745	45	70	240	480	55
19	1971 - 1980	9,490	55	50	265	80	75
20	1981 - 1990	6,140	65	30	70	130	125
21	1991 - 1996 (47)	2,820	10	25	90	40	65
22	Average number of rooms per dwelling	6.1	5.5	5.8	5.6	5.8	6.2
23	Average number of bedrooms						
24	per dwelling (48)	2.6	2.5	2.6	2.5	2.6	2.6
25	Average value of dwelling \$	135,831	83,666	109,828	109,328	130,194	122,151
26	Total number of private households	48,885	740	1,565	2,355	1,725	2,015
	by size of household						
27	1 person	12,640	210	405	725	470	605
28	2 persons	15,520	220	525	715	645	665
29	3 persons	8,255	140	300	425	275	305
30	4-5 persons	11,430	150	320	435	310	395
	6 or more persons	1,045	20	20	45	25	40
	by household type						
31	One family households	33,720	495	1,100	1,510	1,205	1,310
32	Multiple-family households	450	10	15	-	15	20
33	Non-family households	14,715	235	450	840	505	680
34	Number of persons in private households	123,835	1,850	3,840	5,575	4,050	4,820
35	Average number of persons per household	2.5	2.5	2.5	2.4	2.3	2.4
36	Average number of persons per room	0.4	0.5	0.4	0.4	0.4	0.4
37	Tenant one-family households without						
38	additional persons (49)	6,415	115	185	390	245	245
39	Average gross rent \$ (50)	569	558	548	566	587	570
40	Gross rent >= 30% of household income (50)	6,280	110	100	320	215	235
41	Owner one-family households without						
42	additional persons (51)	24,735	305	840	980	880	1,010
43	Average owner's major payments \$ (52)	706	506	603	627	628	714
44	Owner's payments >=30% of household						
45	income (52)	4,240	75	140	215	150	185
	CENSUS FAMILY CHARACTERISTICS						
46	Total number of census families in						
47	 private households	34,625	510	1,125	1,520	1,230	1,350
	by size of census family						
48	2 persons	15,395	240	555	715	690	645
49	3 persons	7,870	135	255	365	240	280
50	4 persons	7,990	80	215	300	215	295
51	5 or more persons	3,370	55	95	140	90	125

See reference material at the end of the publication. - Voir les documents de référence à la fin de la publication.

Tableau 1. Certaines caractéristiques des secteurs de recensement, recensement de 1996 - Données intégrales et données-échantillon (20 %)

Thunder Bay 0006 ◆◇	Thunder Bay 0007	Thunder Bay 0008	Thunder Bay 0009.01	Thunder Bay 0009.02	Thunder Bay 0010.01	Caractéristiques	N°
						CARACTÉRISTIQUES DES LOGEMENTS ET DES MÉNAGES	
625	2,425	2,020	1,195	1,855	580	Nombre total de logements privés occupés ..	1
95	1,230	1,325	905	1,530	435	selon le mode d'occupation	
535	1,190	695	290	325	140	Possédés	2
-	-	-	-	-	-	Loués	3
-	-	-	-	-	-	Logements de bande	4
						selon le type de construction résidentielle	
30	1,225	1,270	825	1,175	440	Maison individuelle non attenante	5
-	140	50	130	455	10	Maison jumelée	6
-	20	10	-	135	-	Maison en rangée	7
15	195	65	30	20	50	Appartement, duplex non attenant	8
240	135	-	-	55	-	Appartement, immeuble de cinq étages ou plus	9
						de cinq étages	10
340	710	630	200	15	75	Autre maison individuelle attenante	11
-	10	-	-	-	-	Habitation mobile (46)	12
-	-	-	-	-	-	selon l'état du logement	
435	1,430	1,630	880	1,240	405	Entretien régulier seulement	13
75	740	320	285	530	130	Réparations mineures	14
110	260	65	30	85	40	Réparations majeures	15
						selon la période de construction	
295	1,375	100	10	-	10	Avant 1946	16
85	395	585	35	35	90	1946-1960	17
45	255	870	490	435	370	1961-1970	18
10	220	295	615	965	50	1971-1980	19
170	130	140	50	335	35	1981-1990	20
25	45	25	-	85	25	1991-1996 (47)	21
3.3	5.2	6.0	6.8	7.1	6.7	Nombre moyen de pièces par logement	22
1.2	2.3	2.6	3.0	3.2	2.9	Nombre moyen de chambres à coucher	23
122,787	98,662	149,729	151,227	135,420	128,716	par logement (48)	24
						Valeur moyenne du logement \$	24
630	2,420	2,020	1,195	1,860	575	Nombre total de logements privés	25
						selon la taille du ménage	
420	910	640	175	205	145	1 personne	26
170	790	725	355	415	210	2 personnes	27
30	355	300	225	415	85	3 personnes	28
10	335	340	415	745	140	4-5 personnes	29
-	35	10	20	80	-	6 personnes ou plus	30
						selon le genre de ménage	
175	1,290	1,305	995	1,565	380	Ménages unifamiliaux	31
-	30	10	10	30	15	Ménages multifamiliaux	32
450	1,100	715	190	265	185	Ménages non familiaux	33
870	5,240	4,525	3,460	5,955	1,410	Nombre de personnes dans les ménages privés	34
1.4	2.2	2.2	2.9	3.2	2.4	Nombre moyen de personnes par ménage	35
0.4	0.4	0.4	0.4	0.5	0.4	Nombre moyen de personnes par pièce	36
						Ménages unifamiliaux locataires	
115	430	200	150	220	40	sans autres personnes (49)	37
443	552	554	690	655	479	Loyer brut moyen \$ (50)	38
325	600	250	130	140	40	Loyer brut >= 30% du revenu du ménage (50)	39
						Ménages unifamiliaux propriétaires	
50	755	1,020	805	1,250	330	sans autres personnes (51)	40
804	658	641	713	798	719	Principales dépenses de	41
						propriété moyennes \$ (52)	41
30	245	165	65	160	75	Principales dépenses de propriété	42
						>=30 % du revenu du ménage (52)	42
						CARACTÉRISTIQUES DES FAMILLES DE RECENSEMENT	
175	1,355	1,310	1,015	1,620	410	Nombre total de familles de recensement dans	43
						les ménages privés	43
						selon la taille de la famille de recensement	
150	695	710	375	450	200	2 personnes	44
25	335	285	205	390	85	3 personnes	45
-	230	220	320	540	90	4 personnes	46
-	85	95	110	240	30	5 personnes ou plus	47

See reference material at the end of the publication. - Voir les documents de référence à la fin de la publication.

Table 1. Selected Characteristics for Census Tracts, 1996 Census - 100% Data and 20% Sample Data

No.	Characteristics	Thunder Bay CMA/RMR	Thunder Bay 0001	Thunder Bay 0002	Thunder Bay 0003	Thunder Bay 0004	Thunder Bay 0005
CENSUS FAMILY CHARACTERISTICS							
by family structure and presence of never-married sons and/or daughters at home							
1	Total husband-wife families	29,080	360	910	1,200	1,035	1,050
	Total families of now-married						
2	couples	25,770	295	775	1,005	940	930
3	Without sons and/or daughters at home	10,280	135	365	405	530	375
4	With sons and/or daughters at home	15,490	155	410	600	410	555
5	1 son or daughter	5,520	70	165	240	140	185
6	2 sons and/or daughters	6,915	50	170	230	185	265
7	3 or more sons and/or daughters	3,060	40	75	130	80	100
	Total families of common-law						
8	couples	3,315	65	135	195	95	120
9	Without sons and/or daughters at home	1,670	35	50	60	40	80
10	With sons and/or daughters at home	1,645	30	85	135	55	40
11	1 son or daughter	840	10	45	60	15	25
12	2 sons and/or daughters	570	10	20	70	25	10
13	3 or more sons and/or daughters	235	10	20	-	-	10
14	Total lone-parent families	5,545	155	210	320	195	300
15	Male parent	1,010	40	55	50	25	30
16	1 son or daughter	695	25	40	45	-	20
17	2 sons and/or daughters	250	10	10	-	25	-
18	3 or more sons and/or daughters	65	10	10	-	-	10
19	Female parent	4,530	115	155	270	170	265
20	1 son or daughter	2,750	45	100	195	115	170
21	2 sons and/or daughters	1,270	45	35	60	55	65
22	3 or more sons and/or daughters	515	20	20	10	-	35
23	Total number of never-married sons and/or daughters at home	40,290	625	1,215	1,740	1,140	1,575
by age groups							
24	Under 6 years	9,145	155	355	450	225	360
25	6-14 years	14,745	265	405	620	405	575
26	15-17 years	4,740	45	165	180	125	175
27	18-24 years	7,850	85	190	300	225	320
28	25 years and over	3,810	70	100	185	155	140
29	Average number of never-married sons and/or daughters at home per census family (53)	1.2	1.2	1.1	1.1	0.9	1.2
30	Total number of persons in private households	123,840	1,850	3,840	5,575	4,050	4,825
by census family status and living arrangements							
31	Number of non-family persons	19,830	350	585	1,115	640	845
32	Living with relatives (54)	3,290	65	105	215	90	95
33	Living with non-relatives only	3,905	80	75	170	80	145
34	Living alone	12,635	210	405	730	470	600
35	Number of family persons	104,005	1,495	3,250	4,460	3,410	3,980
36	Average number of persons per census family	3.0	2.9	2.9	2.9	2.8	2.9
37	Total number of persons 65 years and over	16,585	305	550	930	785	700
38	Number of non-family persons 65 years and over	6,580	145	175	440	195	310
39	Living with relatives (54)	935	25	20	55	30	20
40	Living with non-relatives only	280	15	-	-	10	-
41	Living alone	5,365	105	150	380	160	285
42	Number of family persons 65 years and over	10,010	160	380	485	590	390
ECONOMIC FAMILY CHARACTERISTICS							
43	Total number of economic families in private households	34,940	515	1,130	1,570	1,230	1,370
by size of family							
44	2 persons	14,800	225	490	700	635	655
45	3 persons	7,990	130	305	390	280	285
46	4 persons	8,200	85	220	325	220	275
47	5 or more persons	3,945	70	110	145	95	145
48	Total number of persons in economic families	107,290	1,560	3,355	4,675	3,495	4,075
49	Average number of persons per economic family	3.1	3.0	3.0	3.0	2.8	3.0
50	Total number of unattached individuals	16,545	290	480	900	550	750

See reference material at the end of the publication. - Voir les documents de référence à la fin de la publication.

Tableau 1. Certaines caractéristiques des secteurs de recensement, recensement de 1996 - Données intégrales et données-échantillon (20 %)

Thunder Bay 0006 ◆◇	Thunder Bay 0007	Thunder Bay 0008	Thunder Bay 0009.01	Thunder Bay 0009.02	Thunder Bay 0010.01	Caractéristiques	N°
						CARACTÉRISTIQUES DES FAMILLES DE RECENSEMENT	
						selon la structure de la famille et la présence de fils et/ou de filles jamais mariés à la maison	
145	1,025	1,155	865	1,390	360	Total des familles époux-épouse	1
						Total des familles comptant un couple	
110	820	1,075	820	1,290	330	actuellement marié	2
90	360	535	270	290	155	Sans fils ni fille à la maison	3
20	460	540	545	1,000	175	Avec fils et/ou filles à la maison	4
20	190	245	150	315	60	1 fils ou fille	5
-	195	200	290	475	85	2 fils et/ou filles	6
-	80	95	100	210	25	3 fils et/ou filles ou plus	7
						Total des familles comptant un couple	
35	210	80	50	100	30	en union libre	8
25	110	55	15	25	10	Sans fils ni fille à la maison	9
-	95	25	35	75	20	Avec fils et/ou filles à la maison	10
-	65	20	20	25	10	1 fils ou fille	11
-	25	-	10	25	10	2 fils et/ou filles	12
-	10	-	-	25	10	3 fils et/ou filles ou plus	13
30	325	155	145	230	45	Total des familles monoparentales	14
-	55	10	30	65	15	Parent de sexe masculin	15
-	40	10	30	55	-	1 fils ou fille	16
-	10	-	-	15	10	2 fils et/ou filles	17
-	-	-	-	-	-	3 fils et/ou filles ou plus	18
30	275	145	115	165	30	Parent de sexe féminin	19
30	190	110	60	80	30	1 fils ou fille	20
-	75	15	30	45	10	2 fils et/ou filles	21
-	15	15	25	45	-	3 fils et/ou filles ou plus	22
						Nombre total de fils et/ou de filles jamais mariés à la maison	23
						selon les groupes d'âge	
55	1,420	1,185	1,330	2,480	410	Moins de 6 ans	24
30	450	225	210	500	60	6-14 ans	25
10	450	330	430	930	130	15-17 ans	26
-	125	70	165	325	50	18-24 ans	27
-	230	330	415	585	150	25 ans et plus	28
15	165	230	105	140	20	Nombre moyen de fils et/ou de filles jamais mariés à la maison par famille de recensement (53)	29
0.3	1.0	0.9	1.3	1.5	1.0		
						Nombre total de personnes dans les ménages privés	30
						selon la situation des particuliers dans la famille de recensement et la situation des particuliers dans le ménage	
495	1,430	875	250	455	230	Nombre de personnes hors famille	31
40	215	155	35	105	-	Vivant avec des personnes apparentées (54)	32
						Vivant avec des personnes non apparentées uniquement	33
25	305	85	40	150	80	Vivant seules	34
420	910	640	175	200	145	Nombre de membres d'une famille	35
380	3,810	3,650	3,210	5,495	1,180	Nombre moyen de personnes par famille de recensement	36
2.1	2.8	2.8	3.2	3.4	2.9	Nombre total de personnes de 65 ans et plus	37
260	850	1,020	315	305	185	Nombre de personnes hors famille de recensement de 65 ans et plus	38
155	475	375	100	105	55	Vivant avec des personnes apparentées (54)	39
-	110	55	10	30	-	Vivant avec des personnes non apparentées uniquement	40
-	20	-	-	20	-	Vivant seules	41
155	345	315	85	55	55	Nombre de membres d'une famille de 65 ans et plus	42
105	380	645	220	200	130		
						CARACTÉRISTIQUES DE LA FAMILLE ÉCONOMIQUE	
						Nombre total de familles économiques dans les ménages privés	43
						selon la taille de la famille	
190	1,400	1,350	1,000	1,615	395	2 personnes	44
160	730	710	355	420	175	3 personnes	45
25	315	285	215	385	80	4 personnes	46
10	230	240	305	540	105	5 personnes ou plus	47
-	130	105	130	275	35	Nombre total de personnes dans les familles économiques	48
420	4,025	3,805	3,240	5,600	1,185	Nombre moyen de personnes par famille économique	49
2.2	2.9	2.8	3.2	3.5	3.0	Nombre total de personnes hors famille économique	50
450	1,220	725	215	355	230		

See reference material at the end of the publication. - Voir les documents de référence à la fin de la publication.

Table 1. Selected Characteristics for Census Tracts, 1996 Census - 100% Data and 20% Sample Data

No.	Characteristics	Thunder Bay 0010.02	Thunder Bay 0011.01	Thunder Bay 0011.02	Thunder Bay 0011.03	Thunder Bay 0012	Thunder Bay 0013
POPULATION CHARACTERISTICS							
1	Population, 1991 (1)	3,797	1,323	4,253	1,944	3,590	3,565
2	Population, 1996 (2)	3,539	1,340	4,440	2,370	3,478	3,527
3	Population percentage change, 1991-1996	-6.8	1.3	4.4	21.9	-3.1	-1.1
4	Land area in square kilometres, 1996	1.29	1.79	1.84	4.45	1.09	1.17
5	Total population (100% data) (3)	3,540	1,340	4,440	2,370	3,480	3,525
by sex and age groups							
6	Male, total	1,780	690	2,020	1,170	1,580	1,715
7	0-4 years	150	60	185	110	140	90
8	5-9 years	110	35	135	110	150	115
9	10-14 years	90	35	110	110	145	100
10	15-19 years	90	30	120	120	130	115
11	20-24 years	150	50	180	70	120	105
12	25-29 years	195	80	205	45	75	120
13	30-34 years	175	65	160	85	100	150
14	35-39 years	165	60	155	90	110	135
15	40-44 years	120	40	145	100	105	145
16	45-49 years	95	40	100	110	95	125
17	50-54 years	75	25	75	75	60	110
18	55-59 years	55	20	80	55	65	65
19	60-64 years	55	35	65	35	75	90
20	65-69 years	60	40	105	35	80	75
21	70-74 years	85	40	70	15	50	85
22	75-79 years	45	20	50	5	40	50
23	80-84 years	35	15	50	5	20	25
24	85 years and over	20	5	30	-	10	25
25	Female, total	1,760	650	2,420	1,200	1,900	1,810
26	0-4 years	130	35	170	95	115	90
27	5-9 years	80	25	110	105	165	110
28	10-14 years	80	20	115	100	140	105
29	15-19 years	100	35	100	100	145	90
30	20-24 years	145	75	245	70	110	105
31	25-29 years	205	55	215	60	115	140
32	30-34 years	145	55	180	105	155	120
33	35-39 years	130	50	165	120	165	165
34	40-44 years	95	45	165	125	125	140
35	45-49 years	105	40	120	100	110	135
36	50-54 years	65	20	105	75	70	105
37	55-59 years	50	30	100	40	75	75
38	60-64 years	70	30	90	25	95	85
39	65-69 years	90	30	110	40	80	90
40	70-74 years	110	40	120	15	85	120
41	75-79 years	90	30	115	15	70	65
42	80-84 years	55	20	90	5	45	55
43	85 years and over	25	5	100	-	35	25
44	Population 15 years and over	2,895	1,135	3,615	1,745	2,625	2,925
by legal marital status							
45	Never married (single)	1,030	430	1,285	490	805	795
46	Legally married (and not separated)	1,205	470	1,420	1,105	1,260	1,615
47	Separated, but still legally married	150	50	170	45	130	85
48	Divorced	225	85	295	60	195	185
49	Widowed	285	100	445	45	240	250
50	Total population (20% sample data) (4)	3,540	1,340	4,300	2,360	3,480	3,530
by mother tongue							
51	Single responses	3,480	1,295	4,240	2,320	3,435	3,505
52	English	2,680	895	3,340	1,795	2,705	2,910
53	French	50	50	150	55	60	50
54	Non-official languages (5)	750	350	745	465	670	540
55	Italian	125	65	125	220	250	95
56	Finnish	50	110	210	60	110	250
57	Ukrainian	155	45	20	25	35	55
58	Polish	115	65	70	20	55	30
59	German	50	15	35	-	20	45
60	Other languages (6)	250	55	290	135	200	70
61	Multiple responses	60	45	65	40	45	20
62	English and French	20	10	10	-	20	-
63	English and non-official language	35	35	50	40	25	20
64	French and non-official language	-	-	-	-	-	-
65	English, French and non-official language	-	-	-	-	-	-

See reference material at the end of the publication. - Voir les documents de référence à la fin de la publication.

Tableau 1. Certaines caractéristiques des secteurs de recensement, recensement de 1996 - Données intégrales et données-échantillon (20 %)

Thunder Bay 0014	Thunder Bay 0015	Thunder Bay 0016	Thunder Bay 0017	Thunder Bay 0018	Thunder Bay 0019	Caractéristiques	N°
CARACTÉRISTIQUES DE LA POPULATION							
4,150	3,144	4,021	3,593	5,432	3,414	Population, 1991 (1)	1
3,790	2,885	3,888	3,484	5,318	3,309	Population, 1996 (2)	2
-8.7	-8.2	-3.3	-3.0	-2.1	-3.1	Variation en pourcentage de la population, 1991-1996	3
1.45	1.14	1.27	1.68	3.21	2.38	Superficie des terres en kilomètres carrés, 1996	4
3,790	2,885	3,890	3,485	5,320	3,310	Population totale (données intégrales) (3)	5
1,985	1,370	1,775	1,675	2,575	1,655	selon le sexe et les groupes d'âge	
105	75	105	90	170	85	Sexe masculin, total	6
65	65	110	100	155	100	0-4 ans	7
60	65	100	130	175	95	5-9 ans	8
75	95	105	125	165	105	10-14 ans	9
195	120	115	115	150	95	15-19 ans	10
220	125	130	90	165	120	20-24 ans	11
190	125	160	130	215	140	25-29 ans	12
135	125	150	145	245	175	30-34 ans	13
155	120	130	125	195	160	35-39 ans	14
110	90	110	95	195	110	40-44 ans	15
105	80	90	90	140	80	45-49 ans	16
95	40	90	105	125	70	50-54 ans	17
95	55	80	110	135	70	55-59 ans	18
135	50	80	90	140	65	60-64 ans	19
110	60	90	60	100	70	65-69 ans	20
60	40	55	40	65	60	70-74 ans	21
50	25	55	35	30	40	75-79 ans	22
30	20	30	5	15	15	80-84 ans	23
1,805	1,515	2,110	1,805	2,740	1,650	85 ans et plus	24
90	70	100	110	140	110	Sexe féminin, total	25
60	75	100	125	155	105	0-4 ans	26
50	75	95	110	165	85	5-9 ans	27
90	85	125	95	145	95	10-14 ans	28
225	110	135	100	160	125	15-19 ans	29
160	120	135	95	165	110	20-24 ans	30
160	110	160	135	260	140	25-29 ans	31
105	130	145	150	235	160	30-34 ans	32
100	115	135	120	205	155	35-39 ans	33
100	100	130	115	160	100	40-44 ans	34
75	65	90	120	155	85	45-49 ans	35
90	55	85	105	165	60	50-54 ans	36
95	70	95	85	155	60	55-59 ans	37
85	85	110	105	155	55	60-64 ans	38
100	80	150	90	150	70	65-69 ans	39
100	80	135	55	90	65	70-74 ans	40
70	55	95	50	55	35	75-79 ans	41
50	35	90	25	35	30	80-84 ans	42
						85 ans et plus	43
3,360	2,455	3,285	2,820	4,370	2,725	Population totale de 15 ans et plus	44
1,540	935	965	730	1,205	915	selon l'état matrimonial légal	
975	895	1,520	1,620	2,365	1,240	Célibataire (jamais marié(e))	45
180	130	130	115	160	125	Légalement marié(e) et non séparé(e)	46
335	230	205	140	270	250	Séparé(e), mais toujours légalement marié(e) ..	47
335	270	470	215	370	190	Divorcé(e)	48
						Veuf ou veuve	49
3,780	2,880	3,795	3,485	5,320	3,305	Population totale (données-échantillon (20%)) (4)	50
3,735	2,830	3,730	3,455	5,265	3,255	selon la langue maternelle	
2,430	2,225	3,010	2,850	4,400	2,570	Réponses uniques	51
290	65	75	110	130	160	Anglais	52
1,015	540	645	500	735	520	Français	53
250	75	105	75	70	145	Langues non officielles (5)	54
280	140	170	100	160	115	Italien	55
40	20	95	45	95	40	Finnois	56
55	105	55	60	90	100	Ukrainien	57
25	20	65	35	75	25	Polonais	58
360	180	150	170	245	100	Allemand	59
45	45	70	30	55	50	Autres langues (6)	60
15	10	30	-	10	15	Réponses multiples	61
35	35	40	20	50	35	Anglais et français	62
-	-	-	-	-	-	Anglais et langue non officielle	63
-	-	-	-	-	-	Français et langue non officielle	64
						Anglais, français et langue non officielle	65

See reference material at the end of the publication. - Voir les documents de référence à la fin de la publication.

Table 1. Selected Characteristics for Census Tracts, 1996 Census - 100% Data and 20% Sample Data

No.	Characteristics	Thunder Bay 0010.02	Thunder Bay 0011.01	Thunder Bay 0011.02	Thunder Bay 0011.03	Thunder Bay 0012	Thunder Bay 0013
POPULATION CHARACTERISTICS							
by home language							
1	Single responses	3,470	1,310	4,245	2,300	3,440	3,500
2	English	3,145	1,125	3,845	2,175	3,160	3,330
3	French	-	20	70	25	10	-
4	Non-official languages (5)	315	160	330	95	270	165
5	Italian	40	30	65	65	110	45
6	Finnish	10	70	105	-	15	80
7	Polish	75	30	40	-	30	-
8	Ukrainian	85	10	-	-	-	20
9	Chinese	10	-	-	-	10	-
10	Other languages (6)	100	20	115	30	100	20
11	Multiple responses	70	30	55	60	35	25
by knowledge of official languages							
12	English only	3,265	1,235	3,890	2,025	3,140	3,215
13	French only	-	15	-	-	10	-
14	English and French	195	75	370	325	275	300
15	Neither English nor French	75	20	40	15	55	10
by knowledge of non-official languages (5) (7)							
16	Italian	145	100	185	300	310	125
17	Finnish	45	125	220	55	110	280
18	Ukrainian	195	45	30	30	35	70
19	Polish	135	80	70	25	65	30
20	German	75	25	40	-	35	50
21	Ojibway	90	-	20	10	75	10
22	Spanish	25	10	25	45	15	-
by first official language spoken							
23	English	3,415	1,275	4,115	2,285	3,350	3,465
24	French	45	50	150	55	55	45
25	English and French	-	-	10	10	10	10
26	Neither English nor French	70	15	35	10	55	10
27	Official language minority - (number) (8)	45	50	150	60	65	50
28	Official language minority - (percentage) (8)	1.3	3.7	3.5	2.5	1.9	1.4
by ethnic origin (9)							
29	English	950	155	1,000	625	825	1,080
30	Canadian (15)	695	250	1,145	505	930	915
31	Scottish	555	175	905	380	635	820
32	Irish	620	150	650	300	510	650
33	French	590	230	695	380	535	490
34	Ukrainian	785	185	285	295	315	330
35	Italian	360	120	440	590	535	390
36	Finnish	220	200	615	205	330	425
37	German	300	145	445	140	275	425
38	Aboriginal origins (17)	385	65	385	65	355	135
39	Polish	305	120	180	170	225	200
40	Swedish	85	35	255	60	125	105
41	Dutch (Netherlands) (11)	90	10	95	55	55	120
42	Norwegian	35	20	30	35	80	50
43	Slovak	190	-	50	15	65	100
by Aboriginal population							
44	Total Aboriginal population (18)	345	65	370	40	310	105
45	Total non-Aboriginal population	3,195	1,275	3,935	2,325	3,165	3,420
by visible minority population							
46	Total visible minority population (19)	115	10	165	115	125	50
47	Black	30	-	45	10	20	20
48	South Asian	-	-	30	-	35	-
49	Chinese	20	-	20	40	35	15
50	Korean	-	-	-	-	-	-
51	Japanese	25	10	-	-	15	-
52	Southeast Asian	20	-	10	40	-	-
53	Filipino	-	-	10	20	15	-
54	Arab/West Asian	10	-	20	-	-	-
55	Latin American	-	-	25	-	15	-
56	Visible minority, n.i.e. (20)	-	-	-	-	-	-
57	Multiple visible minority (21)	-	-	-	15	-	-
by citizenship							
58	Canadian citizenship (22)	3,430	1,300	4,145	2,325	3,325	3,420
59	Citizenship other than Canadian	105	40	160	30	150	110

See reference material at the end of the publication. - Voir les documents de référence à la fin de la publication.

Tableau 1. Certaines caractéristiques des secteurs de recensement, recensement de 1996 - Données intégrales et données-échantillon (20 %)

Thunder Bay 0014	Thunder Bay 0015	Thunder Bay 0016	Thunder Bay 0017	Thunder Bay 0018	Thunder Bay 0019	Caractéristiques	N°
CARACTÉRISTIQUES DE LA POPULATION							
selon la langue parlée à la maison							
3,600	2,865	3,760	3,460	5,225	3,250	Réponses uniques	1
3,030	2,670	3,550	3,305	4,995	3,045	Anglais	2
110	35	25	40	65	65	Français	3
455	160	185	110	165	145	Langues non officielles (5)	4
125	45	60	40	10	70	Italien	5
100	35	45	20	30	15	Finnois	6
40	50	20	30	35	25	Polonais	7
-	-	-	-	10	15	Ukrainien	8
65	-	-	-	-	-	Chinois	9
120	30	55	20	85	20	Autres langues (6)	10
185	10	40	20	90	50	Réponses multiples	11
selon la connaissance des langues officielles							
3,140	2,550	3,495	3,130	4,890	2,980	Anglais seulement	12
40	10	15	-	15	15	Français seulement	13
490	280	295	325	395	280	Anglais et français	14
105	45	-	25	15	25	Ni l'anglais ni le français	15
selon la connaissance des langues non officielles (5) (7)							
315	100	150	115	100	160	Italien	16
315	185	220	130	210	110	Finnois	17
55	25	105	45	115	55	Ukrainien	18
80	105	50	70	120	120	Polonais	19
35	65	100	80	115	25	Allemand	20
45	15	15	30	45	50	Ojibway	21
50	80	30	40	-	10	Espagnol	22
selon la première langue officielle parlée							
3,385	2,775	3,715	3,340	5,145	3,135	Anglais	23
280	60	65	115	125	145	Français	24
15	10	15	-	35	-	Anglais et français	25
105	35	-	20	15	25	Ni l'anglais ni le français	26
285	70	75	115	140	145	Minorité de langue officielle - (nombre) (8)	27
7.5	2.4	2.0	3.3	2.6	4.4	Minorité de langue officielle - (pourcentage) (8)	28
selon l'origine ethnique (9)							
720	825	1,180	1,030	1,620	1,090	Anglais	29
480	620	975	830	1,195	530	Canadien (15)	30
640	545	580	685	1,050	600	Ecossais	31
475	595	620	560	885	535	Irlandais	32
790	410	560	400	865	555	Français	33
300	285	465	380	570	405	Ukrainien	34
555	220	375	250	505	345	Italien	35
475	425	530	425	770	380	Finlandais	36
250	250	290	290	510	245	Allemand	37
420	175	180	130	360	325	Origines autochtones (17)	38
165	145	200	235	435	275	Polonais	39
130	115	130	115	255	195	Suédois	40
25	120	80	55	140	110	Hollandais (Néerlandais) (11)	41
45	70	20	80	140	75	Norvégien	42
-	15	45	30	45	10	Slovaque	43
selon la population autochtone							
350	165	160	110	300	260	Population autochtone totale (18)	44
3,430	2,715	3,635	3,375	5,015	3,045	Population non autochtone totale	45
selon la population des minorités visibles							
115	90	70	115	30	25	Total des minorités visibles (19)	46
-	15	10	15	10	10	Noir	47
-	-	-	50	-	-	Sud-Asiatique	48
70	35	10	30	25	-	Chinois	49
-	-	-	-	-	-	Coréen	50
-	-	30	-	-	-	Japonais	51
10	20	20	-	-	10	Asiatique du Sud-Est	52
-	10	-	10	-	-	Philippin	53
-	-	-	15	-	-	Arabe/Asiatique occidental	54
-	10	-	10	-	-	Latino-Américain	55
-	-	-	-	-	-	Minorité visible, n.i.a. (20)	56
30	-	-	-	-	-	Minorités visibles multiples (21)	57
selon la citoyenneté							
3,615	2,840	3,720	3,455	5,210	3,185	Citoyenneté canadienne (22)	58
165	35	75	30	110	120	Citoyenneté autre que canadienne	59

See reference material at the end of the publication. - Voir les documents de référence à la fin de la publication.

Table 1. Selected Characteristics for Census Tracts, 1996 Census - 100% Data and 20% Sample Data

No.	Characteristics	Thunder Bay 0010.02	Thunder Bay 0011.01	Thunder Bay 0011.02	Thunder Bay 0011.03	Thunder Bay 0012	Thunder Bay 0013
POPULATION CHARACTERISTICS							
by place of birth							
1	Non-immigrant population (23)	2,935	1,045	3,650	1,990	2,995	3,005
2	Born in province of residence	2,665	925	3,065	1,760	2,620	2,620
3	Immigrant population	600	295	635	370	465	515
4	United States	10	-	40	15	-	45
5	Central and South America	10	10	25	-	15	-
6	Caribbean and Bermuda	-	-	-	-	10	10
7	United Kingdom	70	10	70	25	50	120
8	Other Europe (24)	450	270	415	280	335	325
9	Africa	10	10	10	10	10	-
10	India	-	-	10	-	15	-
11	Other Asia and the Middle East (25)	45	-	50	40	35	10
12	Oceania and other (26)	-	-	-	-	-	-
13	Non-permanent residents	-	-	10	-	15	10
14	Total immigrant population	600	295	635	370	465	515
by period of immigration							
15	Before 1961	370	170	355	195	145	245
16	1961-1970	40	60	110	65	80	145
17	1971-1980	45	35	35	65	110	90
18	1981-1990	95	-	65	35	50	30
19	1991-1996 (27)	45	25	65	10	80	10
by age at immigration							
20	0-4 years	50	15	90	70	35	75
21	5-19 years	160	75	150	120	130	160
22	20 years and over	395	205	395	175	300	280
23	Total population 1 year and over (28)	3,470	1,320	4,245	2,330	3,445	3,470
by place of residence 1 year ago (mobility)							
24	Non-movers	2,910	1,090	3,105	2,160	2,850	3,025
25	Movers	560	230	1,140	170	595	445
26	Non-migrants	450	170	695	130	390	315
27	Migrants	110	60	445	40	205	125
28	Internal migrants	95	60	395	35	200	95
29	Intraprovincial migrants	95	60	315	20	145	65
30	Interprovincial migrants	-	-	80	20	50	35
31	External migrants	15	-	50	-	10	30
32	Total population 5 years and over (29)	3,250	1,245	3,940	2,140	3,225	3,350
by place of residence 5 years ago (mobility)							
33	Non-movers	1,975	695	1,900	1,165	1,815	2,190
34	Movers	1,275	545	2,040	970	1,405	1,160
35	Non-migrants	955	405	1,185	800	990	925
36	Migrants	325	140	850	175	415	240
37	Internal migrants	285	135	745	160	345	215
38	Intraprovincial migrants	210	125	565	60	270	170
39	Interprovincial migrants	70	10	180	95	75	45
40	External migrants	35	10	110	20	70	20
41	Total population 15-24 years	485	185	645	345	510	420
by school attendance							
42	Not attending school	205	90	185	55	200	145
43	Attending school full time	255	90	425	295	275	255
44	Attending school part time	25	15	35	-	30	15
45	Total population 15 years and over	2,890	1,135	3,475	1,750	2,625	2,930
by highest level of schooling							
46	Less than grade 9 (30)	475	215	385	140	315	195
47	Grades 9 to 13 without secondary school graduation certificate	815	290	825	345	730	630
48	Grades 9 to 13 with secondary school graduation certificate	400	145	235	225	340	370
49	Trades certificate or diploma	155	65	135	75	75	125
50	Other non-university education only (31)	640	220	950	405	675	675
51	Without certificate or diploma	170	75	315	80	170	180
52	With certificate or diploma (32)	465	145	635	320	505	495
53	University without degree	235	110	395	230	225	305
54	Without certificate or diploma	130	65	245	130	90	115
55	With certificate or diploma (33)	105	50	155	100	135	190
56	University with bachelor's degree or higher	170	90	545	335	260	630

See reference material at the end of the publication. - Voir les documents de référence à la fin de la publication.

Tableau 1. Certaines caractéristiques des secteurs de recensement, recensement de 1996 - Données intégrales et données-échantillon (20 %)

Thunder Bay 0014	Thunder Bay 0015	Thunder Bay 0016	Thunder Bay 0017	Thunder Bay 0018	Thunder Bay 0019	Caractéristiques	N°
CARACTÉRISTIQUES DE LA POPULATION							
selon le lieu de naissance							
3,000	2,385	3,290	3,125	4,620	2,870	Population non immigrante (23)	1
2,485	1,960	2,785	2,660	4,080	2,490	Née dans la province de résidence	2
780	485	495	360	695	425	Population immigrante	3
40	35	50	-	70	60	Etats-Unis	4
-	20	10	-	-	-	Amérique centrale et du Sud	5
-	-	-	-	-	10	Caraïbes et Bermudes	6
40	60	85	50	165	45	Royaume-Uni	7
610	320	320	245	440	300	Autre Europe (24)	8
-	-	-	-	10	10	Afrique	9
-	-	-	15	10	-	Inde	10
80	35	20	30	10	-	Autre Asie et Moyen-Orient (25)	11
-	10	10	-	-	-	Océanie et autres (26)	12
-	10	10	-	-	-	Résidents non permanents	13
775	485	495	360	695	425	Population immigrante totale	14
selon la période d'immigration							
405	245	285	230	390	240	Avant 1961	15
155	100	85	75	155	45	1961-1970	16
130	50	85	40	75	50	1971-1980	17
65	80	20	15	50	20	1981-1990	18
25	10	20	-	25	65	1991-1996 (27)	19
selon l'âge à l'immigration							
55	65	50	30	100	50	0-4 ans	20
165	105	175	60	145	95	5-19 ans	21
560	315	270	270	450	285	20 ans et plus	22
3,735	2,850	3,750	3,470	5,280	3,280	Population totale de 1 an et plus (28)	23
selon le lieu de résidence 1 an auparavant (mobilité)							
3,020	2,320	3,265	3,125	4,500	2,670	Personnes n'ayant pas déménagé	24
715	530	490	345	785	610	Personnes ayant déménagé	25
590	410	395	260	675	445	Non-migrants	26
125	125	95	90	115	170	Migrants	27
125	125	90	80	80	140	Migrants internes	28
100	100	75	45	50	125	Migrants infraprovinciaux	29
20	25	15	35	30	15	Migrants interprovinciaux	30
-	-	-	10	35	30	Migrants externes	31
3,590	2,730	3,595	3,275	5,045	3,110	Population totale de 5 ans et plus (29)	32
selon le lieu de résidence 5 ans auparavant (mobilité)							
1,760	1,530	2,105	2,310	3,035	1,760	Personnes n'ayant pas déménagé	33
1,830	1,195	1,485	965	2,005	1,350	Personnes ayant déménagé	34
1,385	855	1,235	720	1,680	1,005	Non-migrants	35
445	340	250	245	325	345	Migrants	36
420	315	205	240	290	290	Migrants internes	37
380	200	130	160	190	225	Migrants infraprovinciaux	38
40	110	70	75	100	65	Migrants interprovinciaux	39
25	25	45	10	35	55	Migrants externes	40
585	400	480	425	615	415	Population totale de 15 à 24 ans	41
selon la fréquentation scolaire							
220	120	170	105	200	155	Ne fréquentant pas l'école	42
300	250	280	310	380	235	Fréquentant l'école à plein temps	43
70	25	30	15	35	20	Fréquentant l'école à temps partiel	44
3,355	2,450	3,195	2,820	4,365	2,725	Population totale de 15 ans et plus	45
selon le plus haut niveau de scolarité atteint							
740	255	440	335	380	330	Niveau inférieur à la 9e année (30)	46
845	465	725	600	1,085	715	9e - 13e année sans certificat d'études secondaires	47
390	250	400	255	505	320	9e - 13e année avec certificat d'études secondaires	48
100	115	175	130	205	150	Certificat ou diplôme d'une école de métiers	49
570	580	990	655	1,215	685	Autres études non universitaires seulement (31)	50
155	165	235	140	320	170	Sans certificat ou diplôme	51
415	410	755	510	895	510	Avec certificat ou diplôme (32)	52
310	250	255	315	440	200	Études universitaires sans grade	53
200	130	135	130	190	80	Sans certificat ou diplôme	54
115	120	120	185	250	120	Avec certificat ou diplôme (33)	55
395	545	200	530	525	325	Études universitaires avec baccalauréat ou diplôme supérieur	56

See reference material at the end of the publication. - Voir les documents de référence à la fin de la publication.

Table 1. Selected Characteristics for Census Tracts, 1996 Census - 100% Data and 20% Sample Data

No.	Characteristics	Thunder Bay 0010.02	Thunder Bay 0011.01	Thunder Bay 0011.02	Thunder Bay 0011.03	Thunder Bay 0012	Thunder Bay 0013
POPULATION CHARACTERISTICS							
by combinations of unpaid work							
1	Males 15 years and over	1,425	580	1,555	835	1,145	1,420
2	Reported unpaid work (34)	1,240	540	1,370	725	980	1,300
3	Housework and child care and care to seniors	50	25	60	105	70	130
4	Housework and child care only	350	135	365	275	280	275
5	Housework and care to seniors only	120	50	130	45	90	90
6	Child care and care to seniors only	-	-	-	-	-	-
7	Housework only	675	310	790	295	480	780
8	Child care only	35	20	15	-	50	15
9	Care to seniors only	10	-	-	-	-	-
10	Females 15 years and over	1,465	560	1,925	915	1,480	1,510
11	Reported unpaid work (34)	1,375	510	1,800	835	1,390	1,450
12	Housework and child care and care to seniors	115	45	115	145	130	210
13	Housework and child care only	525	125	600	355	530	390
14	Housework and care to seniors only	125	55	155	50	115	125
15	Child care and care to seniors only	-	-	-	-	-	-
16	Housework only	600	275	920	270	595	715
17	Child care only	10	-	-	10	10	-
18	Care to seniors only	10	10	10	-	10	15
by labour force activity							
19	Males 15 years and over	1,425	580	1,555	835	1,145	1,415
20	In the labour force	945	395	1,000	670	765	1,020
21	Employed	855	320	810	615	640	930
22	Unemployed	85	70	190	60	125	90
23	Unemployment rate	9.0	17.7	19.0	9.0	16.3	8.8
24	Participation rate	66.3	68.1	64.3	80.2	66.8	72.1
25	Females 15 years and over	1,465	560	1,920	915	1,480	1,515
26	In the labour force	775	280	975	645	755	880
27	Employed	645	245	830	595	685	845
28	Unemployed	125	35	150	45	70	35
29	Unemployment rate	16.1	12.5	15.4	7.0	9.3	4.0
30	Participation rate	52.9	50.0	50.8	70.5	51.0	58.1
31	Both sexes - Unemployment rate	12.2	16.3	17.0	8.0	13.1	6.6
32	15-24 years	23.2	29.0	28.0	22.0	22.4	11.1
33	25 years and over	10.5	12.4	14.1	4.7	10.9	5.7
34	Both sexes - Participation rate	59.3	59.9	56.8	75.1	58.1	65.0
35	15-24 years	57.1	81.6	64.3	71.4	56.9	75.0
36	25 years and over	59.7	54.7	55.2	76.1	58.4	63.3
37	Total labour force 15 years and over	1,715	680	1,975	1,315	1,525	1,905
by industry divisions							
38	Industry - Not applicable (35)	45	10	110	35	95	30
39	All industries (36)	1,670	670	1,865	1,285	1,430	1,870
40	Primary industries (37)	35	20	45	15	25	35
41	Manufacturing industries	220	95	185	105	95	205
42	Construction industries	90	70	125	65	110	155
43	Transportation and storage industries	180	50	145	110	105	80
44	Communication and other utility industries	95	15	65	25	75	70
45	Wholesale and retail trades industries	355	185	275	210	255	290
46	Finance, insurance, real estate industries	20	10	30	95	45	80
47	Business service industries	65	25	65	55	80	80
48	Government service industries (38)	55	45	105	85	105	155
49	Educational service industries	85	20	160	160	105	200
50	Health and social service industries (38)	210	55	335	175	165	295
51	Accommodation, food and beverage service industries	120	35	170	105	125	80
52	Other service industries (38)	120	40	145	65	135	135

See reference material at the end of the publication. - Voir les documents de référence à la fin de la publication.

Tableau 1. Certaines caractéristiques des secteurs de recensement, recensement de 1996 - Données intégrales et données-échantillon (20 %)

Thunder Bay 0014	Thunder Bay 0015	Thunder Bay 0016	Thunder Bay 0017	Thunder Bay 0018	Thunder Bay 0019	Caractéristiques	N°
						CARACTÉRISTIQUES DE LA POPULATION	
						selon les combinaisons de travail non rémunéré	
1,740	1,170	1,430	1,370	2,090	1,365	Hommes de 15 ans et plus	1
1,370	1,020	1,235	1,215	1,845	1,200	Travail non rémunéré déclaré (34)	2
20	40	70	100	150	60	Travaux ménagers et soins aux enfants et soins aux personnes âgées	3
255	255	275	350	470	355	Travaux ménagers et soins aux enfants seulement	4
110	125	165	145	145	105	Travaux ménagers et soins aux personnes âgées seulement	5
-	10	-	-	-	-	Soins aux enfants et soins aux personnes âgées seulement	6
945	595	705	610	1,035	665	Travaux ménagers seulement	7
15	-	25	10	25	10	Soins aux enfants seulement	8
10	-	-	-	10	-	Soins aux personnes âgées seulement	9
1,615	1,285	1,760	1,460	2,280	1,360	Femmes de 15 ans et plus	10
1,430	1,205	1,660	1,305	2,135	1,285	Travail non rémunéré déclaré (34)	11
110	115	145	185	250	110	Travaux ménagers et soins aux enfants et soins aux personnes âgées	12
375	325	395	355	710	440	Travaux ménagers et soins aux enfants seulement	13
135	130	295	155	210	120	Travaux ménagers et soins aux personnes âgées seulement	14
-	-	10	-	-	-	Soins aux enfants et soins aux personnes âgées seulement	15
785	630	800	600	945	610	Travaux ménagers seulement	16
-	-	10	-	-	10	Soins aux enfants seulement	17
15	-	10	10	15	-	Soins aux personnes âgées seulement	18
						selon l'activité	
1,740	1,165	1,430	1,365	2,090	1,365	Hommes de 15 ans et plus	19
1,000	840	985	925	1,405	940	Faisant partie de la population active	20
820	750	915	835	1,305	760	Occupés	21
180	90	70	90	100	175	Chômeurs	22
18.0	10.7	7.1	9.7	7.1	18.6	Taux de chômage	23
57.5	72.1	68.9	67.8	67.2	68.9	Taux d'activité	24
1,610	1,280	1,760	1,455	2,275	1,355	Femmes de 15 ans et plus	25
775	690	895	795	1,320	835	Faisant partie de la population active	26
620	615	785	735	1,210	755	Occupées	27
160	75	110	65	110	80	Chômeuses	28
20.6	10.9	12.3	8.2	8.3	9.6	Taux de chômage	29
48.1	53.9	50.9	54.6	58.0	61.6	Taux d'activité	30
19.2	11.4	9.8	8.7	7.7	14.9	Les deux sexes - Taux de chômage	31
28.1	26.3	17.9	17.7	8.5	19.6	15-24 ans	32
16.2	7.6	7.8	6.8	7.6	13.7	25 ans et plus	33
53.1	62.7	58.9	60.9	62.3	65.4	Les deux sexes - Taux d'activité	34
76.1	71.2	69.8	73.3	66.7	67.5	15-24 ans	35
48.1	60.9	56.9	58.7	61.8	64.7	25 ans et plus	36
1,775	1,530	1,885	1,720	2,725	1,775	Population active totale de 15 ans et plus ...	37
						selon les divisions d'industrie	
65	65	40	20	60	55	Industrie - Sans objet (35)	38
1,710	1,465	1,840	1,695	2,665	1,720	Toutes les industries (36)	39
70	80	85	40	65	35	Industries primaires (37)	40
135	145	235	165	270	145	Industries manufacturières	41
165	125	105	95	255	125	Industries de la construction	42
105	40	100	65	175	130	Industries du transport et de l'entreposage ..	43
50	20	45	55	80	70	Industries des communications et autres services publics	44
270	235	365	335	395	315	Industries du commerce de gros et de détail	45
55	75	55	40	90	50	Industries des intermédiaires financiers, des assurances et des services immobiliers	46
45	85	95	110	105	40	Industries des services aux entreprises	47
120	115	95	105	235	145	Industries des services gouvernementaux (38)	48
120	165	85	265	205	115	Industries des services d'enseignement	49
225	195	290	245	420	295	Industries des services de soins de santé et des services sociaux (38)	50
200	70	160	70	165	145	Industries de l'hébergement et de la restauration	51
150	115	125	105	200	110	Autres industries de services (38)	52

See reference material at the end of the publication. - Voir les documents de référence à la fin de la publication.

Table 1. Selected Characteristics for Census Tracts, 1996 Census - 100% Data and 20% Sample Data

No.	Characteristics	Thunder Bay 0010.02	Thunder Bay 0011.01	Thunder Bay 0011.02	Thunder Bay 0011.03	Thunder Bay 0012	Thunder Bay 0013
POPULATION CHARACTERISTICS							
by class of worker							
1	Class of worker - Not applicable (35)	45	10	105	30	95	35
2	All classes of worker (36)	1,670	670	1,870	1,280	1,430	1,870
3	Paid workers	1,595	665	1,740	1,205	1,375	1,730
4	Employees	1,585	660	1,695	1,145	1,340	1,690
5	Self-employed (incorporated)	10	-	50	60	30	40
6	Self-employed (unincorporated)	75	-	110	70	55	145
7	Unpaid family workers	-	-	10	10	-	-
by occupation broad groups							
8	Male labour force 15 years and over	945	395	1,000	670	770	1,020
9	Occupation - Not applicable (35)	10	-	15	10	50	30
10	All occupations (36)	930	395	985	660	715	990
11	A Management occupations	50	20	100	45	95	90
12	B Business, finance and administrative occupations	50	30	60	45	60	110
13	C Natural and applied sciences and related occupations	60	25	100	65	40	100
14	D Health occupations	10	-	30	20	20	70
15	E Occupations in social science, education, government service and religion	10	-	80	80	25	80
16	F Occupations in art, culture, recreation and sport	40	-	30	15	15	30
17	G Sales and service occupations	175	75	190	160	145	120
18	H Trades, transport and equipment operators and related occupations	375	155	260	170	230	310
19	I Occupations unique to primary industry J Occupations unique to processing, manufacturing and utilities	30	30	25	10	50	20
20	Female labour force 15 years and over	130	45	105	50	35	65
21	Occupation - Not applicable (35)	770	280	975	640	760	880
22	All occupations (36)	35	10	95	25	40	-
23	A Management occupations	735	275	880	620	715	885
24	B Business, finance and administrative occupations	25	15	50	30	35	65
25	C Natural and applied sciences and related occupations	245	65	195	190	200	220
26	D Health occupations	-	-	10	10	15	20
27	E Occupations in social science, education, government service and religion	75	25	115	85	90	120
28	F Occupations in art, culture, recreation and sport	70	-	100	105	45	155
29	G Sales and service occupations	-	15	25	10	10	20
30	H Trades, transport and equipment operators and related occupations	260	155	345	180	305	235
31	I Occupations unique to primary industry J Occupations unique to processing, manufacturing and utilities	25	10	15	15	10	20
32	Occupations unique to primary industry Occupations unique to processing, manufacturing and utilities	-	-	-	-	-	10
33	Occupations unique to processing, manufacturing and utilities	30	-	10	-	10	10
34	Total employed labour force 15 years and over	1,500	570	1,640	1,215	1,325	1,775
by place of work							
35	Males	855	325	810	615	635	930
36	Usual place of work	695	280	695	545	535	790
37	At home	30	-	35	25	15	45
38	Outside Canada	-	-	-	-	-	-
39	No fixed workplace	135	40	80	45	85	95
40	Females	645	245	825	600	685	845
41	Usual place of work	605	240	715	555	640	720
42	At home	10	-	70	40	-	60
43	Outside Canada	10	-	-	-	-	-
44	No fixed workplace	30	-	40	10	40	60

See reference material at the end of the publication. - Voir les documents de référence à la fin de la publication.

Tableau 1. Certaines caractéristiques des secteurs de recensement, recensement de 1996 - Données intégrales et données-échantillon (20 %)

Thunder Bay 0014	Thunder Bay 0015	Thunder Bay 0016	Thunder Bay 0017	Thunder Bay 0018	Thunder Bay 0019	Caractéristiques	N°
						CARACTÉRISTIQUES DE LA POPULATION	
						selon la catégorie de travailleur(euse)s	
						Catégorie de travailleur(euse)s -	
65	65	40	25	60	60	Sans objet (35)	1
1,710	1,465	1,840	1,695	2,665	1,720	Toutes les catégories de travailleur(euse)s (36)	2
1,635	1,330	1,755	1,595	2,570	1,610	Travailleur(euse)s rémunéré(e)s	3
1,620	1,265	1,710	1,560	2,540	1,585	Employé(e)s	4
15	65	45	30	35	25	Travailleur(euse)s autonomes (entreprise constituée en société)	5
75	135	85	105	95	105	Travailleur(euse)s autonomes (entreprise non constituée en société)	6
-	-	-	-	-	-	Travailleur(euse)s familiaux (familiales) non rémunéré(e)s	7
						selon les grandes catégories professionnelles	
995	840	990	920	1,405	940	Population active masculine de 15 ans et plus	8
25	30	10	10	20	35	Profession - Sans objet (35)	9
975	805	985	910	1,385	905	Toutes les professions (36)	10
55	75	30	115	105	40	A Gestion	11
70	55	90	110	140	45	B Affaires, finance et administration	12
55	105	65	100	65	85	C Sciences naturelles et appliquées et professions apparentées	13
20	10	20	10	30	20	D Secteur de la santé	14
65	60	40	105	100	60	E Sciences sociales, enseignement, administration publique et religion	15
10	25	10	25	15	15	F Arts, culture, sports et loisirs	16
220	190	230	180	270	245	G Ventes et services	17
285	195	270	150	485	295	H Métiers, transport et machinerie	18
70	30	45	10	45	35	I Professions propres au secteur primaire	19
125	60	165	105	130	65	J Transformation, fabrication et services d'utilité publique	20
780	690	895	795	1,320	835	Population active féminine de 15 ans et plus	21
40	30	35	10	35	25	Profession - Sans objet (35)	22
735	660	855	785	1,280	815	Toutes les professions (36)	23
25	35	25	40	45	45	A Gestion	24
135	115	265	245	365	230	B Affaires, finance et administration	25
10	20	15	15	35	35	C Sciences naturelles et appliquées et professions apparentées	26
55	80	115	65	150	95	D Secteur de la santé	27
75	125	45	105	165	105	E Sciences sociales, enseignement, administration publique et religion	28
45	10	25	20	20	-	F Arts, culture, sports et loisirs	29
375	245	335	275	465	260	G Ventes et services	30
10	-	10	15	25	10	H Métiers, transport et machinerie	31
10	10	-	10	10	10	I Professions propres au secteur primaire	32
-	15	-	-	10	15	J Transformation, fabrication et services d'utilité publique	33
1,440	1,360	1,700	1,575	2,510	1,515	Population active occupée totale de 15 ans et plus	34
						selon le lieu de travail	
820	745	915	840	1,305	760	Hommes	35
705	630	785	770	1,135	680	Lieu de travail habituel	36
20	35	35	20	30	25	À domicile	37
-	10	-	-	10	-	En dehors du Canada	38
90	75	90	45	135	50	Sans adresse de travail fixe	39
620	615	780	735	1,210	755	Femmes	40
560	565	715	670	1,120	715	Lieu de travail habituel	41
35	25	50	35	40	30	À domicile	42
-	-	-	-	-	-	En dehors du Canada	43
30	20	15	30	45	10	Sans adresse de travail fixe	44

See reference material at the end of the publication. - Voir les documents de référence à la fin de la publication.

Table 1. Selected Characteristics for Census Tracts, 1996 Census - 100% Data and 20% Sample Data

No.	Characteristics	Thunder Bay 0010.02	Thunder Bay 0011.01	Thunder Bay 0011.02	Thunder Bay 0011.03	Thunder Bay 0012	Thunder Bay 0013
POPULATION CHARACTERISTICS							
Total employed labour force 15 years and over with usual place of work or no fixed workplace by mode of transportation							
1	Total employed labour force 15 years and over with usual place of work or no fixed workplace by mode of transportation	1,460	570	1,530	1,145	1,305	1,670
2	Males	830	325	770	590	620	890
3	Car, truck, van, as driver	635	240	580	525	500	710
4	Car, truck, van, as passenger	45	10	70	35	70	85
5	Public transit	30	20	45	10	25	10
6	Walked to work	95	50	65	10	15	30
7	Other method	15	-	10	15	10	55
8	Females	630	250	755	560	685	780
9	Car, truck, van, as driver	440	190	595	465	520	585
10	Car, truck, van, as passenger	50	15	65	50	55	105
11	Public transit	35	15	30	15	30	20
12	Walked to work	80	25	60	15	65	65
13	Other method	20	-	10	15	15	-
1996 INCOME CHARACTERISTICS							
Total income of population 15 years and over by sex and total income groups							
14	Total income of males 15 years and over	1,425	575	1,555	835	1,145	1,415
15	Without income	35	-	60	30	45	30
16	With income	1,390	575	1,495	805	1,100	1,380
17	Under \$1,000 (39)	105	15	45	10	65	45
18	\$ 1,000 - \$ 2,999	20	15	50	20	40	15
19	\$ 3,000 - \$ 4,999	35	25	55	65	25	65
20	\$ 5,000 - \$ 6,999	55	10	80	25	30	45
21	\$ 7,000 - \$ 9,999	85	55	85	20	75	55
22	\$10,000 - \$11,999	75	30	45	30	30	55
23	\$12,000 - \$14,999	85	10	150	45	50	70
24	\$15,000 - \$19,999	160	80	180	40	95	85
25	\$20,000 - \$24,999	95	45	105	20	110	95
26	\$25,000 - \$29,999	125	50	80	40	85	105
27	\$30,000 - \$34,999	115	35	155	25	95	110
28	\$35,000 - \$39,999	135	30	100	55	105	105
29	\$40,000 - \$44,999	110	40	75	50	60	100
30	\$45,000 - \$49,999	70	35	70	60	70	65
31	\$50,000 - \$59,999	75	55	100	150	80	130
32	\$60,000 and over	45	30	110	150	90	225
33	Average income \$ (40)	25,642	27,266	28,358	43,691	29,891	37,320
34	Median income \$ (40)	24,140	23,036	22,171	40,760	27,258	32,324
35	Standard error of average income \$ (40)	1,025	1,585	1,363	2,825	1,537	1,848
36	Total income of females 15 years and over	1,465	560	1,920	910	1,475	1,510
37	Without income	100	30	145	85	110	65
38	With income	1,365	530	1,775	830	1,375	1,445
39	Under \$1,000 (39)	75	50	70	20	100	25
40	\$ 1,000 - \$ 2,999	85	35	75	40	30	40
41	\$ 3,000 - \$ 4,999	90	15	135	45	110	65
42	\$ 5,000 - \$ 6,999	60	35	130	60	70	80
43	\$ 7,000 - \$ 9,999	105	70	185	85	150	110
44	\$10,000 - \$11,999	145	65	165	35	85	120
45	\$12,000 - \$14,999	170	70	215	95	160	135
46	\$15,000 - \$19,999	225	85	285	75	210	150
47	\$20,000 - \$24,999	160	25	145	65	65	160
48	\$25,000 - \$29,999	100	20	95	70	115	165
49	\$30,000 - \$34,999	35	20	70	60	100	115
50	\$35,000 - \$39,999	55	15	75	40	60	65
51	\$40,000 - \$44,999	15	-	40	25	30	45
52	\$45,000 - \$49,999	15	10	20	35	15	40
53	\$50,000 - \$59,999	25	10	25	35	25	55
54	\$60,000 and over	15	-	45	50	35	75
55	Average income \$ (40)	16,444	13,897	17,231	22,955	18,174	23,497
56	Median income \$ (40)	14,619	11,460	13,436	16,566	14,865	19,807
57	Standard error of average income \$ (40)	682	948	700	1,340	811	989
by composition of total income							
58	Total - Composition of total income % (41)	100.0	100.0	100.0	100.0	100.0	100.0
59	Employment income %	71.8	70.3	65.6	82.2	67.6	73.7
60	Government transfer payments %	22.6	20.9	21.1	8.8	20.2	13.4
61	Other %	5.5	8.9	13.3	8.9	12.2	12.9

See reference material at the end of the publication. - Voir les documents de référence à la fin de la publication.

Tableau 1. Certaines caractéristiques des secteurs de recensement, recensement de 1996 - Données intégrales et données-échantillon (20 %)

Thunder Bay 0014	Thunder Bay 0015	Thunder Bay 0016	Thunder Bay 0017	Thunder Bay 0018	Thunder Bay 0019	Caractéristiques	N°
CARACTÉRISTIQUES DE LA POPULATION							
1,385	1,290	1,605	1,515	2,435	1,460	Population active occupée totale de 15 ans et plus ayant un lieu de travail habituel ou sans adresse de travail fixe	1
800	705	875	815	1,265	730	selon le mode de transport	
555	480	705	720	1,080	575	Hommes	2
70	30	95	40	80	50	Automobile, camion ou fourgonnette, en tant que conducteur	3
55	50	40	-	40	20	Automobile, camion ou fourgonnette, en tant que passager	4
70	80	30	45	30	70	Transport en commun	5
45	65	10	10	35	15	À pied	6
585	585	735	695	1,170	725	Autre moyen	7
						Femmes	8
295	380	510	580	905	515	Automobile, camion ou fourgonnette, en tant que conductrice	9
65	25	105	75	140	90	Automobile, camion ou fourgonnette, en tant que passagère	10
70	35	15	10	20	50	Transport en commun	11
145	130	95	30	70	65	À pied	12
10	10	10	-	35	-	Autre moyen	13
CARACTÉRISTIQUES DU REVENU DE 1996							
						Revenu total de la population de 15 ans et plus selon le sexe et les tranches de revenu total	
1,745	1,165	1,435	1,365	2,090	1,365	Revenu total des hommes de 15 ans et plus .	14
30	25	30	30	55	70	Sans revenu	15
1,715	1,140	1,405	1,335	2,035	1,295	Avec un revenu	16
85	55	45	60	55	25	Moins de 1 000 \$ (39)	17
65	35	45	15	75	50	1 000 \$ - 2 999 \$	18
55	25	25	55	60	45	3 000 \$ - 4 999 \$	19
85	15	55	35	40	60	5 000 \$ - 6 999 \$	20
150	75	50	50	90	75	7 000 \$ - 9 999 \$	21
90	25	50	60	80	75	10 000 \$ - 11 999 \$	22
195	115	70	65	105	90	12 000 \$ - 14 999 \$	23
155	125	145	110	145	80	15 000 \$ - 19 999 \$	24
185	90	120	75	130	85	20 000 \$ - 24 999 \$	25
115	30	85	75	210	70	25 000 \$ - 29 999 \$	26
150	95	120	115	135	90	30 000 \$ - 34 999 \$	27
95	100	115	120	165	95	35 000 \$ - 39 999 \$	28
110	115	120	75	185	165	40 000 \$ - 44 999 \$	29
65	50	65	100	115	85	45 000 \$ - 49 999 \$	30
25	70	165	140	230	110	50 000 \$ - 59 999 \$	31
85	100	130	190	220	85	60 000 \$ et plus	32
24,023	29,199	32,318	35,106	34,535	29,510	Revenu moyen \$ (40)	33
18,176	24,074	30,766	32,290	30,869	29,046	Revenu médian \$ (40)	34
1,053	1,199	1,233	1,410	1,277	1,002	Erreur type du revenu moyen \$ (40)	35
1,615	1,285	1,755	1,460	2,275	1,360	Revenu total des femmes de 15 ans et plus .	36
80	85	120	100	220	85	Sans revenu	37
1,535	1,200	1,635	1,355	2,050	1,275	Avec un revenu	38
95	45	85	25	50	45	Moins de 1 000 \$ (39)	39
105	65	70	55	95	45	1 000 \$ - 2 999 \$	40
45	25	100	105	140	80	3 000 \$ - 4 999 \$	41
135	50	105	105	120	90	5 000 \$ - 6 999 \$	42
230	120	110	140	140	105	7 000 \$ - 9 999 \$	43
135	110	145	125	140	75	10 000 \$ - 11 999 \$	44
180	155	205	155	220	175	12 000 \$ - 14 999 \$	45
210	125	190	135	215	170	15 000 \$ - 19 999 \$	46
115	100	170	85	160	105	20 000 \$ - 24 999 \$	47
85	105	140	85	230	90	25 000 \$ - 29 999 \$	48
90	105	135	105	90	90	30 000 \$ - 34 999 \$	49
30	65	70	55	115	70	35 000 \$ - 39 999 \$	50
40	45	35	50	145	55	40 000 \$ - 44 999 \$	51
-	15	25	45	75	25	45 000 \$ - 49 999 \$	52
25	45	25	35	70	30	50 000 \$ - 59 999 \$	53
15	30	20	45	35	20	60 000 \$ et plus	54
15,779	20,613	18,206	20,173	21,560	19,796	Revenu moyen \$ (40)	55
12,130	15,858	14,961	13,542	17,017	15,879	Revenu médian \$ (40)	56
882	879	674	932	731	789	Erreur type du revenu moyen \$ (40)	57
selon la composition du revenu total							
100.0	100.0	100.0	100.0	100.0	100.0	Total - Composition du revenu total % (41) ...	58
58.3	70.3	68.6	68.2	71.1	71.4	Revenu d'emploi %	59
30.0	17.9	17.2	14.6	15.4	17.4	Transferts gouvernementaux %	60
11.7	11.9	14.1	17.2	13.5	11.2	Autres %	61

See reference material at the end of the publication. - Voir les documents de référence à la fin de la publication.

Table 1. Selected Characteristics for Census Tracts, 1996 Census - 100% Data and 20% Sample Data

No.	Characteristics	Thunder Bay 0010.02	Thunder Bay 0011.01	Thunder Bay 0011.02	Thunder Bay 0011.03	Thunder Bay 0012	Thunder Bay 0013
1996 INCOME CHARACTERISTICS							
Employment income of population 15 years and over by sex and work activity							
1	Males - worked full-year, full-time (42)	495	190	480	405	370	575
2	Average employment income \$	37,345	39,978	41,807	58,612	40,810	48,947
3	Standard error of average employment income \$	1,648	2,217	2,169	4,172	1,873	2,648
4	Males - worked part-year or part-time (43)	475	210	530	285	410	485
5	Average employment income \$	17,643	16,611	18,518	20,492	20,525	24,890
6	Standard error of average employment income \$	1,563	2,179	1,547	3,432	2,929	3,517
7	Females - worked full-year, full-time (42)	345	115	305	270	330	410
8	Average employment income \$	26,969	20,970	27,657	35,636	29,814	34,316
9	Standard error of average employment income \$	1,307	2,794	1,641	2,409	1,831	1,705
10	Females - worked part-year or part-time (43)	445	175	630	360	445	540
11	Average employment income \$	11,365	10,092	12,772	15,252	12,250	15,411
12	Standard error of average employment income \$	974	1,072	1,300	1,649	1,144	1,082
Total income of Census families by family income groups							
13	Census family income of all families	955	405	1,105	675	965	1,000
14	Under \$10,000	65	15	75	-	30	-
15	\$ 10,000 - \$ 19,999	90	45	260	55	160	70
16	\$ 20,000 - \$ 29,999	165	65	160	25	115	70
17	\$ 30,000 - \$ 39,999	165	80	145	40	145	125
18	\$ 40,000 - \$ 49,999	140	35	65	70	150	100
19	\$ 50,000 - \$ 59,999	105	60	90	70	90	135
20	\$ 60,000 - \$ 69,999	130	60	80	85	90	115
21	\$ 70,000 - \$ 79,999	30	15	105	95	35	85
22	\$ 80,000 - \$ 89,999	35	30	45	45	50	95
23	\$ 90,000 - \$ 99,999	10	-	20	35	15	70
24	\$100,000 and over	15	-	55	145	80	125
25	Average family income \$	42,006	42,844	43,282	76,759	49,090	66,219
26	Median family income \$	39,903	39,245	34,033	68,501	42,264	60,158
27	Standard error of average family income \$..	1,481	2,137	1,998	3,820	2,235	2,418
Incidence of low income (44)							
28	Total - Economic families	1,000	410	1,135	670	985	1,015
29	Low income	160	40	325	65	200	50
30	Incidence of low income % (45)	16.3	9.7	29.0	10.0	20.0	5.2
Total - Unattached individuals 15 years and over							
31	Low income	660	255	1,060	55	380	515
32	Low income	200	135	515	25	95	135
33	Incidence of low income % (45)	30.3	52.7	48.6	43.8	24.8	26.2
34	Total - Population in private households	3,530	1,340	4,295	2,355	3,470	3,530
35	Low income	650	225	1,470	245	795	285
36	Incidence of low income % (45)	18.4	16.7	34.3	10.5	22.8	8.0
Total income of private households by household income groups							
37	Household income of all private households ..	1,575	575	2,000	705	1,300	1,425
38	Under \$10,000	130	40	255	-	30	-
39	\$ 10,000 - \$ 19,999	325	100	535	65	295	175
40	\$ 20,000 - \$ 29,999	235	95	290	30	195	135
41	\$ 30,000 - \$ 39,999	270	90	250	35	190	200
42	\$ 40,000 - \$ 49,999	160	60	145	75	185	150
43	\$ 50,000 - \$ 59,999	155	65	155	60	85	180
44	\$ 60,000 - \$ 69,999	160	70	90	65	105	125
45	\$ 70,000 - \$ 79,999	45	10	120	120	50	100
46	\$ 80,000 - \$ 89,999	50	30	60	60	60	120
47	\$ 90,000 - \$ 99,999	15	-	15	35	15	80
48	\$100,000 and over	20	15	80	155	85	160
49	Average household income \$	36,843	39,707	36,464	76,897	44,623	60,228
50	Median household income \$	34,238	36,404	26,743	71,258	35,001	53,079
51	Standard error of average household income \$	1,203	2,059	1,484	3,730	1,932	2,187

See reference material at the end of the publication. - Voir les documents de référence à la fin de la publication.

Tableau 1. Certaines caractéristiques des secteurs de recensement, recensement de 1996 - Données intégrales et données-échantillon (20 %)

Thunder Bay 0014	Thunder Bay 0015	Thunder Bay 0016	Thunder Bay 0017	Thunder Bay 0018	Thunder Bay 0019	Caractéristiques	N°
CARACTÉRISTIQUES DU REVENU DE 1996							
Population de 15 ans et plus ayant un revenu d'emploi selon le sexe et le travail							
Hommes ayant travaillé toute l'année							
375	400	615	600	740	495	Hommes ayant travaillé toute l'année à plein temps (42)	1
37,619	40,605	43,112	44,630	47,294	39,219	Revenu moyen d'emploi \$	2
2,668	2,143	1,966	1,829	2,132	1,650	Erreur type du revenu moyen d'emploi \$...	3
Hommes ayant travaillé une partie de l'année ou à temps partiel (43)							4
605	410	410	380	695	420	Revenu moyen d'emploi \$	5
18,587	20,275	19,459	17,042	24,149	19,921	Erreur type du revenu moyen d'emploi \$...	6
1,542	1,615	1,940	1,544	2,103	1,633		
Femmes ayant travaillé toute l'année à plein temps (42)							7
205	300	405	315	595	420	Revenu moyen d'emploi \$	8
26,218	31,920	30,567	34,270	31,186	29,382	Erreur type du revenu moyen d'emploi \$...	9
2,759	1,614	1,394	1,782	1,137	1,453		
Femmes ayant travaillé une partie de l'année ou à temps partiel (43)							10
515	400	495	495	685	400	Revenu moyen d'emploi \$	11
12,041	15,133	9,157	12,719	15,270	11,782	Erreur type du revenu moyen d'emploi \$...	12
1,767	1,384	772	930	963	950		
Revenu total des familles de recensement selon les tranches de revenu de la famille							
Revenu de la famille de recensement de toutes les familles							13
855	695	1,015	1,025	1,555	905	Moins de 10 000 \$	14
75	35	45	20	25	30	10 000 \$ - 19 999 \$	15
165	60	75	70	90	145	20 000 \$ - 29 999 \$	16
115	105	130	100	165	110	30 000 \$ - 39 999 \$	17
85	90	135	115	170	100	40 000 \$ - 49 999 \$	18
110	65	100	110	215	115	50 000 \$ - 59 999 \$	19
105	70	155	135	175	70	60 000 \$ - 69 999 \$	20
40	75	100	115	195	130	70 000 \$ - 79 999 \$	21
50	45	125	125	190	55	80 000 \$ - 89 999 \$	22
30	30	20	60	90	75	90 000 \$ - 99 999 \$	23
15	35	50	35	55	20	100 000 \$ et plus	24
65	85	80	130	175	55	Revenu moyen des familles \$	25
46,559	55,493	54,338	61,216	60,127	50,715	Revenu médian des familles \$	26
38,828	48,677	50,531	55,275	55,331	49,608	Erreur type du revenu moyen des familles \$..	27
3,052	2,789	2,031	2,339	1,851	2,062		
Fréquence des unités à faible revenu (44)							
910	720	1,045	1,015	1,580	915	Total - Familles économiques	28
230	95	120	80	115	155	Faible revenu	29
25.6	13.1	11.5	8.0	7.1	17.1	Fréquence des unités à faible revenu %(45)	30
Total - Personnes hors famille économique de 15 ans et plus							31
1,230	745	760	385	690	565	Faible revenu	32
610	265	250	180	165	160	Fréquence des unités à faible revenu %(45)	33
49.7	36.1	33.0	46.2	23.7	28.9	Total - Population dans les ménages privés ..	34
3,680	2,825	3,790	3,465	5,320	3,210	Faible revenu	35
1,195	510	645	410	490	560	Fréquence des unités à faible revenu %(45)	36
32.5	18.1	17.1	11.8	9.2	17.5		
Revenu total des ménages privés selon les tranches de revenu du ménage							
Revenu du ménage de tous les ménages privés							37
1,990	1,365	1,715	1,330	2,200	1,390	Moins de 10 000 \$	38
350	90	55	50	80	75	10 000 \$ - 19 999 \$	39
545	335	400	200	260	285	20 000 \$ - 29 999 \$	40
310	175	240	110	305	160	30 000 \$ - 39 999 \$	41
235	190	245	115	265	175	40 000 \$ - 49 999 \$	42
175	140	160	180	295	115	50 000 \$ - 59 999 \$	43
115	120	155	135	205	180	60 000 \$ - 69 999 \$	44
75	85	125	115	225	135	70 000 \$ - 79 999 \$	45
50	55	150	155	210	80	80 000 \$ - 89 999 \$	46
35	35	30	70	105	95	90 000 \$ - 99 999 \$	47
15	45	55	45	65	30	100 000 \$ et plus	48
70	90	90	145	175	55	Revenu moyen des ménages \$	49
32,194	41,844	43,744	55,809	52,079	44,981	Revenu médian des ménages \$	50
22,339	33,333	35,478	50,253	46,162	39,433	Erreur type du revenu moyen des ménages \$	51
1,573	1,795	1,503	2,097	1,534	1,599		

See reference material at the end of the publication. - Voir les documents de référence à la fin de la publication.

Table 1. Selected Characteristics for Census Tracts, 1996 Census - 100% Data and 20% Sample Data

No.	Characteristics	Thunder Bay 0010.02	Thunder Bay 0011.01	Thunder Bay 0011.02	Thunder Bay 0011.03	Thunder Bay 0012	Thunder Bay 0013
	DWELLING AND HOUSEHOLD CHARACTERISTICS						
1	Total number of occupied private dwellings by tenure	1,575	580	2,000	705	1,300	1,420
2	Owned	1,070	425	800	615	605	1,230
3	Rented	505	150	1,200	85	690	195
4	Band housing	-	-	-	-	-	-
	by structural type of dwelling						
5	Single-detached house	1,120	505	555	625	595	1,290
6	Semi-detached house	30	15	140	15	325	15
7	Row house	-	-	335	50	30	-
8	Apartment, detached duplex	105	20	65	10	10	80
9	Apartment building, five or more storeys	75	-	395	-	75	10
10	Apartment building, less than five storeys	245	35	495	-	265	30
11	Other single attached house	-	-	10	-	-	-
12	Movable dwelling (46)	-	-	-	-	-	-
	by condition of dwelling						
13	Regular maintenance only	890	310	1,375	580	900	870
14	Minor repairs	520	175	490	110	345	455
15	Major repairs	160	95	135	15	50	95
	by period of construction						
16	Before 1946	845	295	175	10	10	430
17	1946 - 1960	440	150	285	10	250	815
18	1961 - 1970	80	70	335	85	380	115
19	1971 - 1980	135	40	720	285	370	20
20	1981 - 1990	75	10	255	140	275	35
21	1991 - 1996 (47)	-	10	235	180	10	-
22	Average number of rooms per dwelling	5.4	5.8	5.1	7.9	5.8	6.5
23	Average number of bedrooms per dwelling (48)	2.4	2.6	2.2	3.5	2.6	2.8
24	Average value of dwelling \$	94,107	99,795	117,878	192,669	130,799	128,362
25	Total number of private households by size of household	1,575	575	2,000	700	1,295	1,420
26	1 person	540	140	730	30	285	340
27	2 persons	525	235	680	170	370	505
28	3 persons	240	105	295	155	270	250
29	4-5 persons	235	90	265	330	340	315
30	6 or more persons	35	-	30	25	30	15
	by household type						
31	One family households	920	375	1,070	660	950	990
32	Multiple-family households	20	15	15	10	-	10
33	Non-family households	635	190	910	35	340	425
34	Number of persons in private households	3,535	1,335	4,300	2,355	3,480	3,525
35	Average number of persons per household	2.2	2.3	2.1	3.4	2.7	2.5
36	Average number of persons per room	0.4	0.4	0.4	0.4	0.5	0.4
37	Tenant one-family households without additional persons (49)	170	85	515	75	435	90
38	Average gross rent \$ (50)	553	703	562	455	594	735
39	Gross rent >= 30% of household income (50)	250	70	540	-	315	85
40	Owner one-family households without additional persons (51)	655	255	480	545	445	825
41	Average owner's major payments \$ (52)	597	644	643	825	749	634
42	Owner's payments >=30% of household income (52)	135	90	135	35	65	90
	CENSUS FAMILY CHARACTERISTICS						
43	Total number of census families in private households by size of census family	955	405	1,105	680	960	1,005
44	2 persons	515	270	580	190	355	475
45	3 persons	220	55	265	180	265	215
46	4 persons	145	70	185	225	235	235
47	5 or more persons	75	10	75	85	110	75

See reference material at the end of the publication. - Voir les documents de référence à la fin de la publication.

Tableau 1. Certaines caractéristiques des secteurs de recensement, recensement de 1996 - Données intégrales et données-échantillon (20 %)

Thunder Bay 0014	Thunder Bay 0015	Thunder Bay 0016	Thunder Bay 0017	Thunder Bay 0018	Thunder Bay 0019	Caractéristiques	N°
						CARACTÉRISTIQUES DES LOGEMENTS ET DES MÉNAGES	
1,985	1,365	1,715	1,330	2,195	1,385	Nombre total de logements privés occupés ..	1
						selon le mode d'occupation	
785	660	1,120	1,075	1,700	880	Possédés	2
1,205	710	600	250	500	505	Loués	3
-	-	-	-	-	-	Logements de bande	4
						selon le type de construction résidentielle	
760	640	1,110	1,075	1,560	900	Maison individuelle non attenante	5
35	30	35	50	125	25	Maison jumelée	6
-	-	-	-	10	-	Maison en rangée	7
185	110	115	30	115	240	Appartement, duplex non attenant	8
410	205	255	135	75	-	Appartement, immeuble de cinq étages ou plus	9
						Appartement, immeuble de moins	
580	365	205	35	315	205	de cinq étages	10
25	25	-	-	-	10	Autre maison individuelle attenante	11
-	-	-	-	-	-	Habitation mobile (46)	12
						selon l'état du logement	
1,225	765	1,105	845	1,525	830	Entretien régulier seulement	13
505	440	510	380	570	425	Réparations mineures	14
255	155	100	105	100	130	Réparations majeures	15
						selon la période de construction	
955	765	375	210	255	715	Avant 1946	16
300	225	680	365	750	320	1946-1960	17
170	70	275	470	670	145	1961-1970	18
320	170	285	200	320	75	1971-1980	19
130	135	80	65	110	85	1981-1990	20
105	-	10	20	90	45	1991-1996 (47)	21
4.8	5.5	5.5	6.8	6.1	6.1	Nombre moyen de pièces par logement	22
1.9	2.3	2.4	2.9	2.7	2.5	Nombre moyen de chambres à coucher	
104,714	123,456	118,141	144,168	123,385	120,067	par logement (48)	23
						Valeur moyenne du logement \$	24
1,985	1,365	1,715	1,330	2,200	1,390	Nombre total de logements privés	25
						selon la taille du ménage	
980	580	620	300	580	425	1 personne	26
605	415	550	415	770	480	2 personnes	27
205	175	240	245	370	205	3 personnes	28
175	185	285	345	455	250	4-5 personnes	29
25	20	25	25	25	25	6 personnes ou plus	30
						selon le genre de ménage	
830	680	995	985	1,545	895	Ménages unifamiliaux	31
10	10	10	20	-	10	Ménages multifamiliaux	32
1,145	680	710	325	650	485	Ménages non familiaux	33
3,680	2,825	3,790	3,485	5,320	3,215	Nombre de personnes dans les ménages privés	34
1.9	2.1	2.2	2.6	2.4	2.3	Nombre moyen de personnes par ménage	35
0.4	0.4	0.4	0.4	0.4	0.4	Nombre moyen de personnes par pièce	36
						Ménages unifamiliaux locataires	
300	225	165	90	280	225	sans autres personnes (49)	37
487	532	547	457	671	605	Loyer brut moyen \$ (50)	38
575	310	275	120	175	235	Loyer brut >= 30% du revenu du ménage (50)	39
						Ménages unifamiliaux propriétaires	
490	425	755	795	1,165	585	sans autres personnes (51)	40
						Principales dépenses de	
567	754	685	705	654	661	propriété moyennes \$ (52)	41
						Principales dépenses de propriété	
135	115	210	100	230	110	>=30 % du revenu du ménage (52)	42
						CARACTÉRISTIQUES DES FAMILLES DE RECENSEMENT	
						Nombre total de familles de recensement dans	
855	695	1,015	1,020	1,555	905	les ménages privés	43
						selon la taille de la famille de recensement	
490	360	540	460	770	480	2 personnes	44
195	160	180	270	330	210	3 personnes	45
120	115	215	230	340	155	4 personnes	46
45	55	75	65	110	65	5 personnes ou plus	47

See reference material at the end of the publication. - Voir les documents de référence à la fin de la publication.

Table 1. Selected Characteristics for Census Tracts, 1996 Census - 100% Data and 20% Sample Data

No.	Characteristics	Thunder Bay 0010.02	Thunder Bay 0011.01	Thunder Bay 0011.02	Thunder Bay 0011.03	Thunder Bay 0012	Thunder Bay 0013
CENSUS FAMILY CHARACTERISTICS							
by family structure and presence of never-married sons and/or daughters at home							
1	Total husband-wife families	735	310	815	585	700	885
Total families of now-married							
2	couples	580	245	685	555	630	805
3	Without sons and/or daughters at home ..	280	135	345	145	215	365
4	With sons and/or daughters at home	305	110	340	410	415	440
5	1 son or daughter	130	40	140	130	155	185
6	2 sons and/or daughters	110	65	140	195	175	205
7	3 or more sons and/or daughters	60	10	60	85	90	50
Total families of common-law							
8	couples	155	60	130	30	70	75
9	Without sons and/or daughters at home ..	90	45	70	10	25	25
10	With sons and/or daughters at home	65	15	60	20	45	45
11	1 son or daughter	30	-	30	10	10	15
12	2 sons and/or daughters	20	10	15	10	20	15
13	3 or more sons and/or daughters	15	-	10	-	10	20
14	Total lone-parent families	225	95	290	95	260	120
15	Male parent	35	25	25	15	10	25
16	1 son or daughter	15	25	25	15	10	15
17	2 sons and/or daughters	10	-	-	-	-	-
18	3 or more sons and/or daughters	-	-	-	-	-	-
19	Female parent	190	70	265	70	250	95
20	1 son or daughter	130	60	140	25	100	65
21	2 sons and/or daughters	50	10	95	25	105	10
22	3 or more sons and/or daughters	10	-	30	25	45	25
23	Total number of never-married sons and/or daughters at home	980	320	1,175	1,000	1,340	1,045
by age groups							
24	Under 6 years	310	120	400	260	300	215
25	6-14 years	290	75	385	340	540	375
26	15-17 years	125	30	130	110	170	125
27	18-24 years	155	55	155	225	220	200
28	25 years and over	95	40	95	55	110	125
29	Average number of never-married sons and/or daughters at home per census family (53)	1.0	0.8	1.1	1.5	1.4	1.0
30	Total number of persons in private households	3,535	1,340	4,295	2,355	3,475	3,525
by census family status and living arrangements							
31	Number of non-family persons	865	305	1,200	100	475	595
32	Living with relatives (54)	200	45	140	40	85	85
33	Living with non-relatives only	120	115	325	25	100	175
34	Living alone	540	135	730	30	285	335
35	Number of family persons	2,670	1,035	3,095	2,260	3,000	2,930
36	Average number of persons per census family	2.8	2.6	2.8	3.3	3.1	2.9
37	Total number of persons 65 years and over	610	235	705	135	510	600
38	Number of non-family persons 65 years and over	270	65	370	20	200	220
39	Living with relatives (54)	45	-	30	-	35	10
40	Living with non-relatives only	20	-	15	-	20	40
41	Living alone	205	55	320	15	145	170
42	Number of family persons 65 years and over	335	170	340	110	310	375
ECONOMIC FAMILY CHARACTERISTICS							
43	Total number of economic families in private households	1,000	410	1,135	670	980	1,015
by size of family							
44	2 persons	510	250	575	165	370	460
45	3 persons	235	60	275	160	260	235
46	4 persons	165	80	195	240	230	225
47	5 or more persons	90	15	85	100	120	95
48	Total number of persons in economic families ..	2,875	1,085	3,240	2,300	3,090	3,015
49	Average number of persons per economic family	2.9	2.6	2.9	3.4	3.1	3.0
50	Total number of unattached individuals	660	255	1,055	55	390	510

See reference material at the end of the publication. - Voir les documents de référence à la fin de la publication.

Tableau 1. Certaines caractéristiques des secteurs de recensement, recensement de 1996 - Données intégrales et données-échantillon (20 %)

Thunder Bay 0014	Thunder Bay 0015	Thunder Bay 0016	Thunder Bay 0017	Thunder Bay 0018	Thunder Bay 0019	Caractéristiques	N°
						CARACTÉRISTIQUES DES FAMILLES DE RECENSEMENT	
						selon la structure de la famille et la présence de fils et/ou de filles jamais mariés à la maison	
610	550	850	875	1,320	725	Total des familles époux-épouse	1
						Total des familles comptant un couple	
475	445	745	805	1,180	605	actuellement marié	2
240	185	385	345	520	265	Sans fils ni fille à la maison	3
235	260	360	470	660	340	Avec fils et/ou filles à la maison	4
100	110	115	195	255	150	1 fils ou fille	5
100	100	185	210	300	125	2 fils et/ou filles	6
40	50	70	60	105	65	3 fils et/ou filles ou plus	7
						Total des familles comptant un couple	
135	105	100	65	140	125	en union libre	8
100	80	60	35	85	85	Sans fils ni fille à la maison	9
35	25	40	35	55	40	Avec fils et/ou filles à la maison	10
15	15	40	25	35	30	1 fils ou fille	11
20	-	10	-	15	10	2 fils et/ou filles	12
-	-	-	-	10	10	3 fils et/ou filles ou plus	13
240	145	165	150	230	180	Total des familles monoparentales	14
25	10	35	45	40	50	Parent de sexe masculin	15
20	-	15	25	35	35	1 fils ou fille	16
-	10	15	20	10	-	2 fils et/ou filles	17
-	-	-	-	-	-	3 fils et/ou filles ou plus	18
220	135	130	100	190	130	Parent de sexe féminin	19
135	95	85	60	125	95	1 fils ou fille	20
80	25	15	30	35	30	2 fils et/ou filles	21
10	10	35	10	25	15	3 fils et/ou filles ou plus	22
						Nombre total de fils et/ou de filles jamais mariés à la maison	23
830	740	1,020	1,080	1,620	905	selon les groupes d'âge	
215	160	230	225	320	215	Moins de 6 ans	24
205	255	365	410	615	330	6-14 ans	25
65	100	170	115	185	140	15-17 ans	26
175	160	135	215	300	130	18-24 ans	27
165	60	115	115	200	90	25 ans et plus	28
						Nombre moyen de fils et/ou de filles jamais mariés à la maison par famille de recensement (53)	29
1.0	1.1	1.0	1.1	1.0	1.0		
						Nombre total de personnes dans les ménages privés	30
3,680	2,830	3,790	3,485	5,315	3,215	selon la situation des particuliers dans la famille de recensement et la situation des particuliers dans le ménage	
1,385	840	905	505	825	680	Nombre de personnes hors famille	31
155	95	140	105	130	110	Vivant avec des personnes apparentées (54)	32
250	165	140	100	115	140	Vivant avec des personnes non apparentées uniquement	33
980	580	620	300	575	430	Vivant seules	34
2,295	1,990	2,890	2,975	4,495	2,540	Nombre de membres d'une famille	35
2.7	2.9	2.8	2.9	2.9	2.8	Nombre moyen de personnes par famille de recensement	36
755	520	810	560	835	480	Nombre total de personnes de 65 ans et plus	37
430	300	405	215	240	200	Nombre de personnes hors famille de recensement de 65 ans et plus	38
20	35	45	45	25	30	Vivant avec des personnes apparentées (54)	39
25	-	-	-	10	15	Vivant avec des personnes non apparentées uniquement	40
380	265	355	165	205	160	Vivant seules	41
330	220	405	345	600	280	Nombre de membres d'une famille de 65 ans et plus	42
						CARACTÉRISTIQUES DE LA FAMILLE ÉCONOMIQUE	
910	720	1,040	1,010	1,580	915	Nombre total de familles économiques dans les ménages privés	43
525	365	525	420	740	465	selon la taille de la famille	
210	170	215	240	365	190	2 personnes	44
120	130	220	265	350	180	3 personnes	45
50	60	85	90	125	80	4 personnes	46
						5 personnes ou plus	47
2,455	2,080	3,035	3,080	4,625	2,645	Nombre total de personnes dans les familles économiques	48
2.7	2.9	2.9	3.0	2.9	2.9	Nombre moyen de personnes par famille économique	49
1,230	745	760	400	695	570	Nombre total de personnes hors famille économique	50

See reference material at the end of the publication. - Voir les documents de référence à la fin de la publication.

Table 1. Selected Characteristics for Census Tracts, 1996 Census - 100% Data and 20% Sample Data

No.	Characteristics	Thunder Bay 0020	Thunder Bay 0021	Thunder Bay 0022.01	Thunder Bay 0022.02	Thunder Bay 0023	Thunder Bay 0100.01
POPULATION CHARACTERISTICS							
1	Population, 1991 (1)	1,078	5,186	8,171	5,691	7,528	4,499
2	Population, 1996 (2)	847	5,284	8,065	6,985	8,661	4,878
3	Population percentage change, 1991-1996	-21.4	1.9	-1.3	22.7	15.1	8.4
4	Land area in square kilometres, 1996	1.53	9.56	4.20	161.56	87.77	885.23
5	Total population (100% data) (3)	845	5,285	8,065	6,985	8,660	4,875
by sex and age groups							
6	Male, total	385	2,640	3,960	3,570	4,495	2,500
7	0-4 years	20	180	315	220	280	170
8	5-9 years	20	170	330	290	345	220
9	10-14 years	10	200	370	305	375	220
10	15-19 years	20	170	320	280	370	200
11	20-24 years	20	180	310	195	295	145
12	25-29 years	20	190	220	200	210	135
13	30-34 years	25	225	300	245	295	190
14	35-39 years	30	235	340	340	405	215
15	40-44 years	25	240	355	375	420	225
16	45-49 years	25	205	300	325	435	180
17	50-54 years	15	125	230	235	310	145
18	55-59 years	20	100	175	175	225	120
19	60-64 years	20	105	135	130	165	130
20	65-69 years	20	115	100	110	135	105
21	70-74 years	35	100	80	70	115	65
22	75-79 years	20	65	50	35	65	30
23	80-84 years	20	35	25	20	30	10
24	85 years and over	15	15	5	10	10	5
25	Female, total	460	2,640	4,105	3,415	4,160	2,375
26	0-4 years	20	180	320	210	220	165
27	5-9 years	20	165	350	245	345	220
28	10-14 years	10	175	340	310	335	195
29	15-19 years	10	170	315	280	310	165
30	20-24 years	35	165	265	195	240	120
31	25-29 years	20	210	255	190	200	145
32	30-34 years	20	200	345	260	320	200
33	35-39 years	25	250	395	360	430	240
34	40-44 years	20	200	385	340	440	185
35	45-49 years	20	190	315	305	365	185
36	50-54 years	10	135	215	210	260	145
37	55-59 years	15	90	155	150	190	110
38	60-64 years	30	105	120	115	140	110
39	65-69 years	35	115	125	100	135	80
40	70-74 years	45	140	90	75	110	50
41	75-79 years	35	85	50	40	75	30
42	80-84 years	40	45	35	20	35	20
43	85 years and over	55	25	20	15	15	15
44	Population 15 years and over	745	4,225	6,045	5,400	6,755	3,690
by legal marital status							
45	Never married (single)	235	1,215	1,900	1,490	1,715	980
46	Legally married (and not separated)	225	2,265	3,265	3,385	4,395	2,310
47	Separated, but still legally married	45	160	210	115	160	80
48	Divorced	85	270	365	230	260	165
49	Widowed	170	315	300	175	220	150
50	Total population (20% sample data) (4)	635	5,265	8,020	6,965	8,630	4,890
by mother tongue							
51	Single responses	620	5,220	7,840	6,885	8,535	4,850
52	English	490	4,530	6,180	5,240	7,400	4,365
53	French	20	115	210	190	110	80
54	Non-official languages (5)	110	575	1,450	1,455	1,025	405
55	Italian	10	55	485	235	410	35
56	Finnish	25	185	360	525	60	50
57	Ukrainian	20	75	90	80	115	45
58	Polish	-	70	120	90	100	20
59	German	20	20	40	80	120	60
60	Other languages (6)	35	170	350	435	225	195
61	Multiple responses	10	45	175	80	95	40
62	English and French	-	10	25	10	10	25
63	English and non-official language	10	35	150	65	95	15
64	French and non-official language	-	10	-	-	-	-
65	English, French and non-official language ..	-	-	-	-	-	-

See reference material at the end of the publication. - Voir les documents de référence à la fin de la publication.

Tableau 1. Certaines caractéristiques des secteurs de recensement, recensement de 1996 - Données intégrales et données-échantillon (20 %)

Thunder Bay 0100.02	Thunder Bay 0101					Caractéristiques	N°
						CARACTÉRISTIQUES DE LA POPULATION	
4,298	2,182					Population, 1991 (1)	1
4,676	2,346					Population, 1996 (2)	2
						Variation en pourcentage de la population, 1991-1996	3
8.8	7.5					Superficie des terres en kilomètres carrés, 1996	4
533.92	553.64						
4,675	2,350					Population totale (données intégrales) (3)	5
						selon le sexe et les groupes d'âge	
2,425	1,220					Sexe masculin, total	6
150	75					0-4 ans	7
195	75					5-9 ans	8
215	85					10-14 ans	9
195	75					15-19 ans	10
145	55					20-24 ans	11
140	60					25-29 ans	12
205	95					30-34 ans	13
255	105					35-39 ans	14
225	105					40-44 ans	15
185	110					45-49 ans	16
150	75					50-54 ans	17
120	85					55-59 ans	18
85	80					60-64 ans	19
65	75					65-69 ans	20
55	40					70-74 ans	21
20	20					75-79 ans	22
5	5					80-84 ans	23
5	5					85 ans et plus	24
2,250	1,130					Sexe féminin, total	25
135	65					0-4 ans	26
175	65					5-9 ans	27
210	80					10-14 ans	28
170	65					15-19 ans	29
130	45					20-24 ans	30
140	75					25-29 ans	31
215	90					30-34 ans	32
235	90					35-39 ans	33
215	105					40-44 ans	34
175	105					45-49 ans	35
135	75					50-54 ans	36
100	95					55-59 ans	37
60	55					60-64 ans	38
55	50					65-69 ans	39
40	35					70-74 ans	40
25	15					75-79 ans	41
20	5					80-84 ans	42
15	-					85 ans et plus	43
3,590	1,900					Population totale de 15 ans et plus	44
						selon l'état matrimonial légal	
955	435					Célibataire (jamais marié(e))	45
2,220	1,235					Légalement marié(e) et non séparé(e)	46
100	50					Séparé(e), mais toujours légalement marié(e) ..	47
170	105					Divorcé(e)	48
140	75					Veuf ou veuve	49
						Population totale	
						(données-échantillon (20%)) (4)	50
						selon la langue maternelle	
						Réponses uniques	51
4,650	2,330					Anglais	52
4,105	2,085					Français	53
55	40					Langues non officielles (5)	54
490	210					Italien	55
20	20					Finois	56
170	75					Ukrainien	57
20	15					Polonais	58
20	10					Allemand	59
70	30					Autres langues (6)	60
190	60					Réponses multiples	61
25	15					Anglais et français	62
-	10					Anglais et langue non officielle	63
20	10					Français et langue non officielle	64
-	-					Anglais, français et langue non officielle	65

See reference material at the end of the publication. - Voir les documents de référence à la fin de la publication.

Table 1. Selected Characteristics for Census Tracts, 1996 Census - 100% Data and 20% Sample Data

No.	Characteristics	Thunder Bay 0020	Thunder Bay 0021	Thunder Bay 0022.01	Thunder Bay 0022.02	Thunder Bay 0023	Thunder Bay 0100.01
POPULATION CHARACTERISTICS							
by home language							
1	Single responses	625	5,260	7,925	6,845	8,560	4,855
2	English	590	5,110	7,285	6,375	8,310	4,805
3	French	10	35	40	75	55	20
4	Non-official languages (5)	30	110	605	400	195	20
5	Italian	-	10	200	25	75	-
6	Finnish	10	25	215	185	20	-
7	Polish	-	15	55	30	15	-
8	Ukrainian	-	10	-	-	10	-
9	Chinese	15	-	-	35	-	-
10	Other languages (6)	-	55	130	115	80	20
11	Multiple responses	-	10	95	120	70	35
by knowledge of official languages							
12	English only	575	4,990	7,070	6,305	8,030	4,705
13	French only	-	-	-	10	-	-
14	English and French	55	260	855	595	555	185
15	Neither English nor French	-	10	90	50	40	10
by knowledge of non-official languages (5) (7)							
16	Italian	25	70	620	345	525	35
17	Finnish	30	215	410	595	75	55
18	Ukrainian	15	95	115	110	155	65
19	Polish	-	65	125	100	110	30
20	German	20	50	70	105	135	60
21	Ojibway	-	10	145	-	10	45
22	Spanish	10	10	50	35	20	15
by first official language spoken							
23	English	610	5,145	7,685	6,715	8,495	4,805
24	French	20	110	205	185	105	85
25	English and French	-	-	40	15	15	-
26	Neither English nor French	10	10	85	50	20	-
27	Official language minority - (number) (8)	20	110	225	190	110	85
28	Official language minority - (percentage) (8)	3.1	2.1	2.8	2.7	1.3	1.7
by ethnic origin (9)							
29	English	180	1,665	2,050	1,740	2,440	1,420
30	Canadian (15)	80	1,260	1,590	1,455	2,290	1,035
31	Scottish	155	1,145	1,485	1,240	1,590	750
32	Irish	115	1,080	1,330	925	1,460	900
33	French	90	860	1,490	770	1,080	560
34	Ukrainian	50	725	780	1,200	1,485	650
35	Italian	85	380	1,300	1,045	1,795	310
36	Finnish	110	690	1,000	1,335	480	410
37	German	75	360	640	570	1,000	440
38	Aboriginal origins (17)	30	355	680	145	200	740
39	Polish	15	280	555	315	665	215
40	Swedish	20	350	250	375	480	230
41	Dutch (Netherlands) (11)	10	125	240	425	310	715
42	Norwegian	-	145	175	215	220	115
43	Slovak	-	75	70	130	205	25
by Aboriginal population							
44	Total Aboriginal population (18)	25	225	595	115	130	645
45	Total non-Aboriginal population	615	5,045	7,425	6,850	8,505	4,245
by visible minority population							
46	Total visible minority population (19)	30	85	275	125	140	-
47	Black	-	10	10	20	10	-
48	South Asian	-	-	60	15	40	-
49	Chinese	15	-	25	65	15	-
50	Korean	-	10	-	-	-	-
51	Japanese	-	25	50	-	35	-
52	Southeast Asian	-	-	25	-	-	10
53	Filipino	-	-	50	-	40	-
54	Arab/West Asian	-	35	35	-	-	-
55	Latin American	10	-	15	-	-	-
56	Visible minority, n.i.e. (20)	-	-	-	10	-	-
57	Multiple visible minority (21)	-	-	-	-	-	-
by citizenship							
58	Canadian citizenship (22)	625	5,230	7,765	6,785	8,465	4,805
59	Citizenship other than Canadian	10	35	255	175	165	85

See reference material at the end of the publication. - Voir les documents de référence à la fin de la publication.

Tableau 1. Certaines caractéristiques des secteurs de recensement, recensement de 1996 - Données intégrales et données-échantillon (20 %)

Thunder Bay 0100.02	Thunder Bay 0101					Caractéristiques	N°
						CARACTÉRISTIQUES DE LA POPULATION	
						selon la langue parlée à la maison	
4,660	2,340					Réponses uniques	1
4,575	2,310					Anglais	2
35	10					Français	3
50	15					Langues non officielles (5)	4
-	-					Italien	5
10	20					Finnois	6
-	-					Polonais	7
-	-					Ukrainien	8
-	-					Chinois	9
40	-					Autres langues (6)	10
15	-					Réponses multiples	11
						selon la connaissance des langues officielles	
4,465	2,205					Anglais seulement	12
10	-					Français seulement	13
205	135					Anglais et français	14
10	10					Ni l'anglais ni le français	15
						selon la connaissance des langues non officielles (5) (7)	
35	20					Italien	16
225	125					Finnois	17
40	30					Ukrainien	18
40	-					Polonais	19
90	40					Allemand	20
10	10					Ojibway	21
30	10					Espagnol	22
						selon la première langue officielle parlée	
4,620	2,310					Anglais	23
50	35					Français	24
-	-					Anglais et français	25
-	-					Ni l'anglais ni le français	26
55	35					Minorité de langue officielle - (nombre) (8)	27
1.2	1.5					Minorité de langue officielle - (pourcentage) (8)	28
						selon l'origine ethnique (9)	
1,280	760					Anglais	29
1,120	540					Canadien (15)	30
840	555					Ecossais	31
825	520					Irlandais	32
525	390					Français	33
680	345					Ukrainien	34
315	105					Italien	35
695	350					Finlandais	36
570	170					Allemand	37
90	140					Origines autochtones (17)	38
205	85					Polonais	39
175	85					Suédois	40
585	115					Hollandais (Néerlandais) (11)	41
90	100					Norvégien	42
75	10					Slovaque	43
						selon la population autochtone	
55	110					Population autochtone totale (18)	44
4,620	2,235					Population non autochtone totale	45
						selon la population des minorités visibles	
70	10					Total des minorités visibles (19)	46
-	-					Noir	47
15	-					Sud-Asiatique	48
10	-					Chinois	49
-	-					Coréen	50
-	-					Japonais	51
30	-					Asiatique du Sud-Est	52
-	-					Philippin	53
10	10					Arabe/Asiatique occidentale	54
-	-					Latino-Américain	55
-	-					Minorité visible, n.i.a. (20)	56
-	-					Minorités visibles multiples (21)	57
						selon la citoyenneté	
4,585	2,290					Citoyenneté canadienne (22)	58
85	55					Citoyenneté autre que canadienne	59

See reference material at the end of the publication. - Voir les documents de référence à la fin de la publication.

Table 1. Selected Characteristics for Census Tracts, 1996 Census - 100% Data and 20% Sample Data

No.	Characteristics	Thunder Bay 0020	Thunder Bay 0021	Thunder Bay 0022.01	Thunder Bay 0022.02	Thunder Bay 0023	Thunder Bay 0100.01
POPULATION CHARACTERISTICS							
by place of birth							
1	Non-immigrant population (23)	510	4,755	6,825	5,910	7,625	4,560
2	Born in province of residence	370	4,240	5,890	5,380	6,955	4,080
3	Immigrant population	125	510	1,190	1,045	1,000	330
4	United States	-	30	65	35	90	50
5	Central and South America	-	-	15	-	-	-
6	Caribbean and Bermuda	-	-	-	10	-	-
7	United Kingdom	25	65	125	100	180	50
8	Other Europe (24)	80	370	820	840	680	220
9	Africa	-	-	10	10	10	-
10	India	-	10	45	10	-	-
11	Other Asia and the Middle East (25)	15	25	100	40	25	10
12	Oceania and other (26)	-	-	10	-	10	-
13	Non-permanent residents	-	-	10	10	-	10
14	Total immigrant population	125	505	1,185	1,040	1,005	325
by period of immigration							
15	Before 1961	90	310	425	490	550	175
16	1961-1970	-	85	320	290	200	45
17	1971-1980	10	55	205	140	135	85
18	1981-1990	10	45	150	95	100	15
19	1991-1996 (27)	20	-	95	30	25	-
by age at immigration							
20	0-4 years	20	115	165	185	200	65
21	5-19 years	30	160	280	280	310	100
22	20 years and over	70	230	745	575	495	160
23	Total population 1 year and over (28)	615	5,205	7,895	6,910	8,575	4,845
by place of residence 1 year ago (mobility)							
24	Non-movers	440	4,450	6,755	6,080	7,600	4,460
25	Movers	175	755	1,145	825	970	380
26	Non-migrants	155	615	865	680	765	315
27	Migrants	15	135	280	145	200	65
28	Internal migrants	20	110	285	115	195	65
29	Intraprovincial migrants	15	90	230	95	165	50
30	Interprovincial migrants	10	20	55	25	30	15
31	External migrants	-	30	-	25	10	-
32	Total population 5 years and over (29)	595	4,910	7,390	6,535	8,140	4,560
by place of residence 5 years ago (mobility)							
33	Non-movers	305	3,145	4,550	4,045	5,220	3,245
34	Movers	290	1,765	2,835	2,485	2,915	1,315
35	Non-migrants	205	1,425	2,005	1,975	2,525	995
36	Migrants	85	340	830	510	395	320
37	Internal migrants	70	315	770	450	370	315
38	Intraprovincial migrants	45	250	645	355	285	250
39	Interprovincial migrants	25	60	125	95	85	60
40	External migrants	15	25	60	60	20	10
41	Total population 15-24 years	90	685	1,190	950	1,200	630
by school attendance							
42	Not attending school	40	340	380	300	320	170
43	Attending school full time	40	325	750	610	805	405
44	Attending school part time	10	15	60	35	75	55
45	Total population 15 years and over	550	4,205	6,000	5,375	6,730	3,675
by highest level of schooling							
46	Less than grade 9 (30)	110	450	655	505	515	310
47	Grades 9 to 13 without secondary school graduation certificate	140	1,065	1,425	1,220	1,495	950
48	Grades 9 to 13 with secondary school graduation certificate	40	710	820	720	1,045	560
49	Trades certificate or diploma	30	210	195	315	375	225
50	Other non-university education only (31)	140	1,100	1,475	1,285	1,655	1,065
51	Without certificate or diploma	60	290	375	305	320	290
52	With certificate or diploma (32)	80	810	1,100	980	1,335	780
53	University without degree	35	315	645	510	660	270
54	Without certificate or diploma	30	125	265	220	350	125
55	With certificate or diploma (33)	10	185	380	295	315	145
56	University with bachelor's degree or higher	50	360	780	820	985	295

See reference material at the end of the publication. - Voir les documents de référence à la fin de la publication.

Tableau 1. Certaines caractéristiques des secteurs de recensement, recensement de 1996 - Données intégrales et données-échantillon (20 %)

Thunder Bay 0100.02	Thunder Bay 0101					Caractéristiques	N°
						CARACTÉRISTIQUES DE LA POPULATION	
						selon le lieu de naissance	
4,235	2,125					Population non immigrante (23)	1
3,830	1,960					Née dans la province de résidence	2
435	195					Population immigrante	3
30	20					États-Unis	4
10	-					Amérique centrale et du Sud	5
-	-					Caraïbes et Bermudes	6
95	35					Royaume-Uni	7
270	135					Autre Europe (24)	8
10	-					Afrique	9
-	-					Inde	10
30	-					Autre Asie et Moyen-Orient (25)	11
-	-					Océanie et autres (26)	12
-	25					Résidents non permanents	13
440	195					Population immigrante totale	14
						selon la période d'immigration	
205	105					Avant 1961	15
55	35					1961-1970	16
95	40					1971-1980	17
50	10					1981-1990	18
25	-					1991-1996 (27)	19
						selon l'âge à l'immigration	
55	35					0-4 ans	20
155	40					5-19 ans	21
225	120					20 ans et plus	22
4,620	2,300					Population totale de 1 an et plus (28)	23
						selon le lieu de résidence 1 an auparavant (mobilité)	
4,205	1,820					Personnes n'ayant pas déménagé	24
410	475					Personnes ayant déménagé	25
150	280					Non-migrants	26
260	200					Migrants	27
250	190					Migrants internes	28
205	165					Migrants intraprovinciaux	29
40	20					Migrants interprovinciaux	30
10	-					Migrants externes	31
4,445	2,190					Population totale de 5 ans et plus (29)	32
						selon le lieu de résidence 5 ans auparavant (mobilité)	
2,865	1,295					Personnes n'ayant pas déménagé	33
1,585	895					Personnes ayant déménagé	34
725	635					Non-migrants	35
865	255					Migrants	36
845	250					Migrants internes	37
790	210					Migrants intraprovinciaux	38
50	40					Migrants interprovinciaux	39
15	10					Migrants externes	40
640	255					Population totale de 15 à 24 ans	41
						selon la fréquentation scolaire	
235	80					Ne fréquentant pas l'école	42
360	155					Fréquentant l'école à plein temps	43
35	15					Fréquentant l'école à temps partiel	44
3,585	1,915					Population totale de 15 ans et plus	45
						selon le plus haut niveau de scolarité atteint	
265	145					Niveau inférieur à la 9e année (30)	46
1,005	455					9e - 13e année sans certificat d'études secondaires	47
455	175					9e - 13e année avec certificat d'études secondaires	48
230	145					Certificat ou diplôme d'une école de métiers	49
1,055	565					Autres études non universitaires seulement (31)	50
235	90					Sans certificat ou diplôme	51
820	470					Avec certificat ou diplôme (32)	52
270	135					Études universitaires sans grade	53
130	85					Sans certificat ou diplôme	54
140	55					Avec certificat ou diplôme (33)	55
310	300					Études universitaires avec baccalauréat ou diplôme supérieur	56

See reference material at the end of the publication. - Voir les documents de référence à la fin de la publication.

Table 1. Selected Characteristics for Census Tracts, 1996 Census - 100% Data and 20% Sample Data

No.	Characteristics	Thunder Bay 0020	Thunder Bay 0021	Thunder Bay 0022.01	Thunder Bay 0022.02	Thunder Bay 0023	Thunder Bay 0100.01
POPULATION CHARACTERISTICS							
by combinations of unpaid work							
1	Males 15 years and over	250	2,085	2,915	2,735	3,480	1,890
2	Reported unpaid work (34)	215	1,885	2,580	2,430	3,080	1,640
3	Housework and child care and care to seniors	10	160	265	290	335	190
4	Housework and child care only	40	540	830	800	890	465
5	Housework and care to seniors only	25	190	220	205	205	145
6	Child care and care to seniors only	-	-	-	-	-	-
7	Housework only	135	970	1,210	1,090	1,555	790
8	Child care only	-	15	35	35	50	25
9	Care to seniors only	-	15	20	10	35	10
10	Females 15 years and over	295	2,125	3,085	2,640	3,255	1,785
11	Reported unpaid work (34)	250	2,035	2,890	2,485	3,090	1,635
12	Housework and child care and care to seniors	25	340	455	490	475	290
13	Housework and child care only	105	665	1,085	820	1,080	595
14	Housework and care to seniors only	10	180	285	240	355	180
15	Child care and care to seniors only	-	10	10	-	-	-
16	Housework only	105	840	1,050	870	1,165	550
17	Child care only	-	-	15	35	10	-
18	Care to seniors only	-	-	-	15	10	15
by labour force activity							
19	Males 15 years and over	250	2,080	2,915	2,735	3,480	1,885
20	In the labour force	135	1,425	2,285	2,100	2,725	1,415
21	Employed	125	1,210	1,990	1,925	2,545	1,245
22	Unemployed	10	215	295	170	175	170
23	Unemployment rate	7.4	15.1	12.9	8.1	6.4	12.0
24	Participation rate	54.0	68.5	78.4	76.8	78.3	75.1
25	Females 15 years and over	295	2,125	3,085	2,640	3,255	1,790
26	In the labour force	110	1,280	2,000	1,750	2,225	1,105
27	Employed	90	1,120	1,840	1,595	2,085	1,015
28	Unemployed	15	155	165	155	140	90
29	Unemployment rate	13.6	12.1	8.2	8.9	6.3	8.1
30	Participation rate	37.3	60.2	64.8	66.3	68.4	61.7
31	Both sexes - Unemployment rate	12.2	13.7	10.6	8.5	6.4	10.3
32	15-24 years	-	32.7	17.1	12.8	11.8	17.6
33	25 years and over	15.8	9.1	9.2	7.6	5.3	9.1
34	Both sexes - Participation rate	45.0	64.4	71.3	71.5	73.6	68.6
35	15-24 years	66.7	73.7	69.3	66.1	71.2	58.7
36	25 years and over	41.8	62.6	72.0	72.7	74.1	70.6
37	Total labour force 15 years and over	245	2,710	4,285	3,850	4,950	2,520
by industry divisions							
38	Industry - Not applicable (35)	-	95	135	75	80	65
39	All industries (36)	245	2,610	4,145	3,775	4,870	2,460
40	Primary industries (37)	30	65	240	235	95	240
41	Manufacturing industries	20	275	365	405	515	240
42	Construction industries	10	125	190	455	365	245
43	Transportation and storage industries	-	225	340	230	380	175
44	Communication and other utility industries	15	75	125	120	110	85
45	Wholesale and retail trades industries	60	495	735	650	810	340
46	Finance, insurance, real estate industries	10	100	195	195	160	90
47	Business service industries	-	100	165	115	235	110
48	Government service industries (38)	10	140	335	230	395	165
49	Educational service industries	30	200	335	235	435	145
50	Health and social service industries (38)	30	445	555	495	620	290
51	Accommodation, food and beverage service industries	25	140	315	260	375	140
52	Other service industries (38)	-	215	250	145	365	190

See reference material at the end of the publication. - Voir les documents de référence à la fin de la publication.

Tableau 1. Certaines caractéristiques des secteurs de recensement, recensement de 1996 - Données intégrales et données-échantillon (20 %)

Thunder Bay 0100.02	Thunder Bay 0101					Caractéristiques	N°
						CARACTÉRISTIQUES DE LA POPULATION	
						selon les combinaisons de travail non rémunéré	
1,880	1,005					Hommes de 15 ans et plus	1
1,660	865					Travail non rémunéré déclaré (34)	2
195	50					Travaux ménagers et soins aux enfants et soins aux personnes âgées	3
465	265					Travaux ménagers et soins aux enfants seulement	4
190	105					Travaux ménagers et soins aux personnes âgées seulement	5
-	-					Soins aux enfants et soins aux personnes âgées seulement	6
770	435					Travaux ménagers seulement	7
35	10					Soins aux enfants seulement	8
-	-					Soins aux personnes âgées seulement	9
1,705	910					Femmes de 15 ans et plus	10
1,635	860					Travail non rémunéré déclaré (34)	11
215	80					Travaux ménagers et soins aux enfants et soins aux personnes âgées	12
560	315					Travaux ménagers et soins aux enfants seulement	13
190	110					Travaux ménagers et soins aux personnes âgées seulement	14
-	-					Soins aux enfants et soins aux personnes âgées seulement	15
655	350					Travaux ménagers seulement	16
15	-					Soins aux enfants seulement	17
-	-					Soins aux personnes âgées seulement	18
						selon l'activité	
1,880	1,005					Hommes de 15 ans et plus	19
1,540	680					Faisant partie de la population active	20
1,380	600					Occupés	21
155	80					Chômeurs	22
10.1	11.8					Taux de chômage	23
81.9	67.7					Taux d'activité	24
1,705	910					Femmes de 15 ans et plus	25
1,205	545					Faisant partie de la population active	26
1,060	465					Occupées	27
140	80					Chômeuses	28
11.6	14.7					Taux de chômage	29
70.7	59.9					Taux d'activité	30
10.8	13.1					Les deux sexes - Taux de chômage	31
20.5	33.3					15-24 ans	32
9.4	10.2					25 ans et plus	33
76.3	64.2					Les deux sexes - Taux d'activité	34
60.9	60.0					15-24 ans	35
79.7	64.6					25 ans et plus	36
2,740	1,230					Population active totale de 15 ans et plus ...	37
						selon les divisions d'Industrie	
60	30					Industrie - Sans objet (35)	38
2,675	1,200					Toutes les industries (36)	39
295	95					Industries primaires (37)	40
380	70					Industries manufacturières	41
200	115					Industries de la construction	42
265	145					Industries du transport et de l'entreposage ..	43
						Industries des communications et autres services publics	44
80	25					Industries du commerce de gros et de détail	45
400	180					Industries des intermédiaires financiers, des assurances et des services immobiliers	46
45	25					Industries des services aux entreprises	47
125	50					Industries des services gouvernementaux (38)	48
150	110					Industries des services d'enseignement	49
160	100					Industries des services de soins de santé et des services sociaux (38)	50
250	125					Industries de l'hébergement et de la restauration	51
195	45					Autres industries de services (38)	52
125	105						

See reference material at the end of the publication. - Voir les documents de référence à la fin de la publication.

Table 1. Selected Characteristics for Census Tracts, 1996 Census - 100% Data and 20% Sample Data

No.	Characteristics	Thunder Bay 0020	Thunder Bay 0021	Thunder Bay 0022.01	Thunder Bay 0022.02	Thunder Bay 0023	Thunder Bay 0100.01
POPULATION CHARACTERISTICS							
by class of worker							
1	Class of worker - Not applicable (35)	-	95	135	75	85	60
2	All classes of worker (36)	245	2,610	4,145	3,770	4,870	2,480
3	Paid workers	245	2,480	3,905	3,550	4,490	2,200
4	Employees	245	2,450	3,785	3,325	4,250	2,075
5	Self-employed (incorporated)	-	30	120	225	235	120
6	Self-employed (unincorporated)	-	125	225	215	370	245
7	Unpaid family workers	-	-	15	10	10	15
by occupation broad groups							
8	Male labour force 15 years and over	135	1,425	2,285	2,095	2,725	1,415
9	Occupation - Not applicable (35)	-	30	75	20	40	25
10	All occupations (36)	135	1,395	2,210	2,070	2,685	1,385
11	A Management occupations	35	155	230	235	465	110
12	B Business, finance and administrative occupations	10	95	195	230	200	100
13	C Natural and applied sciences and related occupations	-	75	135	145	135	100
14	D Health occupations	-	25	30	65	75	40
15	E Occupations in social science, education, government service and religion	10	65	180	90	185	65
16	F Occupations in art, culture, recreation and sport	-	10	35	20	20	20
17	G Sales and service occupations	25	335	475	300	565	195
18	H Trades, transport and equipment operators and related occupations	30	475	645	725	840	530
19	I Occupations unique to primary industry J Occupations unique to processing, manufacturing and utilities	-	50	60	90	50	130
20	Occupations unique to processing, manufacturing and utilities	15	115	215	170	200	95
21	Female labour force 15 years and over	110	1,280	2,000	1,750	2,225	1,105
22	Occupation - Not applicable (35)	-	65	60	50	45	30
23	All occupations (36)	110	1,215	1,935	1,700	2,185	1,075
24	A Management occupations	15	60	105	120	155	40
25	B Business, finance and administrative occupations	30	350	595	470	730	335
26	C Natural and applied sciences and related occupations	-	15	20	30	30	15
27	D Health occupations	10	155	210	185	250	120
28	E Occupations in social science, education, government service and religion	15	150	245	185	250	90
29	F Occupations in art, culture, recreation and sport	-	20	45	45	35	50
30	G Sales and service occupations	20	435	635	600	640	335
31	H Trades, transport and equipment operators and related occupations	20	10	20	35	45	30
32	I Occupations unique to primary industry J Occupations unique to processing, manufacturing and utilities	-	-	20	25	25	30
33	Occupations unique to processing, manufacturing and utilities	-	15	40	10	20	20
34	Total employed labour force 15 years and over	215	2,335	3,825	3,520	4,630	2,260
by place of work							
35	Males	125	1,210	1,990	1,925	2,545	1,245
36	Usual place of work	115	1,055	1,785	1,565	2,260	935
37	At home	-	15	60	110	95	140
38	Outside Canada	-	-	-	-	-	-
39	No fixed workplace	10	140	145	255	190	170
40	Females	90	1,120	1,835	1,595	2,085	1,015
41	Usual place of work	90	1,045	1,725	1,385	1,850	855
42	At home	-	50	55	105	185	105
43	Outside Canada	-	-	-	-	-	-
44	No fixed workplace	-	35	60	95	50	55

See reference material at the end of the publication. - Voir les documents de référence à la fin de la publication.

Tableau 1. Certaines caractéristiques des secteurs de recensement, recensement de 1996 - Données intégrales et données-échantillon (20 %)

Thunder Bay 0100.02	Thunder Bay 0101					Caractéristiques	N°
						CARACTÉRISTIQUES DE LA POPULATION	
						selon la catégorie de travailleur(euse)s	
						Catégorie de travailleur(euse)s -	
65	25					Sans objet (35)	1
2,675	1,200					Toutes les catégories de travailleur(euse)s (36)	2
2,335	1,085					Travailleur(euse)s rémunéré(e)s	3
2,210	985					Employé(e)s	4
						Travailleur(euse)s autonomes (entreprise constituée en société)	5
125	95					Travailleur(euse)s autonomes (entreprise non constituée en société)	6
320	110					Travailleur(euse)s familiaux (familiales) non rémunéré(e)s	7
25	10						
						selon les grandes catégories professionnelles	
1,535	680					Population active masculine de 15 ans et plus	8
20	15					Profession - Sans objet (35)	9
1,515	665					Toutes les professions (36)	10
120	80					A Gestion	11
						B Affaires, finance et administration	12
115	15					C Sciences naturelles et appliquées et professions apparentées	13
130	55					D Secteur de la santé	14
10	20						
						E Sciences sociales, enseignement, administration publique et religion	15
70	30						
-	10					F Arts, culture, sports et loisirs	16
140	75					G Ventes et services	17
						H Métiers, transport et machinerie	18
670	315					I Professions propres au secteur primaire ..	19
125	35					J Transformation, fabrication et services d'utilité publique	20
140	25					Population active féminine de 15 ans et plus ..	21
1,200	545					Profession - Sans objet (35)	22
40	10					Toutes les professions (36)	23
1,160	530					A Gestion	24
75	30						
						B Affaires, finance et administration	25
315	190					C Sciences naturelles et appliquées et professions apparentées	26
20	15					D Secteur de la santé	27
130	70						
						E Sciences sociales, enseignement, administration publique et religion	28
105	55						
30	20					F Arts, culture, sports et loisirs	29
370	115					G Ventes et services	30
						H Métiers, transport et machinerie	31
70	10					I Professions propres au secteur primaire ..	32
30	15					J Transformation, fabrication et services d'utilité publique	33
10	10						
						Population active occupée totale de 15 ans et plus	34
2,445	1,065					selon le lieu de travail	
						Hommes	35
1,380	600					Lieu de travail habituel	36
1,010	445					À domicile	37
150	40					En dehors du Canada	38
10	-					Sans adresse de travail fixe	39
210	120					Femmes	40
1,065	465					Lieu de travail habituel	41
865	400					À domicile	42
140	60					En dehors du Canada	43
-	-					Sans adresse de travail fixe	44
55	10						

See reference material at the end of the publication. - Voir les documents de référence à la fin de la publication.

Table 1. Selected Characteristics for Census Tracts, 1996 Census - 100% Data and 20% Sample Data

No.	Characteristics	Thunder Bay 0020	Thunder Bay 0021	Thunder Bay 0022.01	Thunder Bay 0022.02	Thunder Bay 0023	Thunder Bay 0100.01
POPULATION CHARACTERISTICS							
Total employed labour force 15 years and over with usual place of work or no fixed workplace by mode of transportation							
1	Males	215	2,270	3,710	3,305	4,350	2,015
2	Car, truck, van, as driver	125	1,195	1,930	1,820	2,450	1,105
3	Car, truck, van, as passenger	-	95	155	75	130	55
4	Public transit	-	30	35	10	20	-
5	Walked to work	10	15	30	15	30	10
6	Other method	-	15	35	30	15	-
7	Females	90	1,075	1,785	1,485	1,905	905
8	Car, truck, van, as driver	75	850	1,465	1,295	1,585	815
9	Car, truck, van, as passenger	15	105	155	105	225	60
10	Public transit	-	65	90	35	25	-
11	Walked to work	-	45	60	25	50	25
12	Other method	-	15	-	20	15	10
13							
1996 INCOME CHARACTERISTICS							
Total income of population 15 years and over by sex and total income groups							
14	Total income of males 15 years and over ...	250	2,080	2,915	2,735	3,480	1,885
15	Without income	-	80	95	100	85	85
16	With income	245	2,005	2,815	2,635	3,390	1,805
17	Under \$1,000 (39)	-	75	120	70	100	55
18	\$ 1,000 - \$ 2,999	-	60	140	130	90	60
19	\$ 3,000 - \$ 4,999	20	30	90	25	100	45
20	\$ 5,000 - \$ 6,999	15	100	110	65	100	110
21	\$ 7,000 - \$ 9,999	10	120	145	115	95	55
22	\$10,000 - \$11,999	15	25	100	70	115	75
23	\$12,000 - \$14,999	10	95	115	95	145	95
24	\$15,000 - \$19,999	20	160	225	155	180	130
25	\$20,000 - \$24,999	35	165	125	130	195	115
26	\$25,000 - \$29,999	20	175	170	210	155	140
27	\$30,000 - \$34,999	25	195	185	170	235	80
28	\$35,000 - \$39,999	25	105	185	180	195	105
29	\$40,000 - \$44,999	15	110	235	210	260	155
30	\$45,000 - \$49,999	-	180	165	175	230	80
31	\$50,000 - \$59,999	15	180	305	360	485	220
32	\$60,000 and over	20	230	395	465	720	275
33	Average income \$ (40)	28,158	32,552	34,254	38,604	42,443	35,401
34	Median income \$ (40)	27,828	29,987	31,036	37,153	39,857	31,480
35	Standard error of average income \$ (40) ..	2,262	1,036	1,160	1,095	1,357	1,054
36	Total income of females 15 years and over ..	295	2,125	3,085	2,640	3,255	1,785
37	Without income	-	150	290	285	270	190
38	With income	295	1,975	2,790	2,355	2,985	1,595
39	Under \$1,000 (39)	-	80	120	115	165	95
40	\$ 1,000 - \$ 2,999	40	130	130	135	115	140
41	\$ 3,000 - \$ 4,999	20	110	175	120	185	50
42	\$ 5,000 - \$ 6,999	40	120	105	155	185	95
43	\$ 7,000 - \$ 9,999	40	110	250	250	270	170
44	\$10,000 - \$11,999	35	120	205	150	150	160
45	\$12,000 - \$14,999	25	200	250	180	240	135
46	\$15,000 - \$19,999	15	285	355	240	225	170
47	\$20,000 - \$24,999	20	230	280	135	220	140
48	\$25,000 - \$29,999	25	180	210	215	255	130
49	\$30,000 - \$34,999	15	140	180	170	225	130
50	\$35,000 - \$39,999	10	100	165	140	275	65
51	\$40,000 - \$44,999	-	30	95	90	135	30
52	\$45,000 - \$49,999	-	35	60	80	95	30
53	\$50,000 - \$59,999	10	55	105	80	85	25
54	\$60,000 and over	-	45	90	90	160	35
55	Average income \$ (40)	13,898	19,974	21,639	20,924	23,050	17,868
56	Median income \$ (40)	11,292	15,789	16,987	15,387	18,676	14,221
57	Standard error of average income \$ (40) ..	1,402	748	759	712	693	556
by composition of total income							
58	Total - Composition of total income % (41) ..	100.0	100.0	100.0	100.0	100.0	100.0
59	Employment income %	62.1	72.5	80.8	81.8	83.9	79.9
60	Government transfer payments %	25.6	16.0	11.5	8.9	7.6	12.2
61	Other %	12.3	11.5	7.7	9.2	8.5	8.0

See reference material at the end of the publication. - Voir les documents de référence à la fin de la publication.

Tableau 1. Certaines caractéristiques des secteurs de recensement, recensement de 1996 - Données intégrales et données-échantillon (20 %)

Thunder Bay 0100.02	Thunder Bay 0101					Caractéristiques	N°
						CARACTÉRISTIQUES DE LA POPULATION	
						Population active occupée totale de 15 ans et plus ayant un lieu de travail habituel ou sans adresse de travail fixe	1
2,140	970					selon le mode de transport	
1,220	565					Hommes	2
1,115	525					Automobile, camion ou fourgonnette, en tant que conducteur	3
40	25					Automobile, camion ou fourgonnette, en tant que passager	4
-	-					Transport en commun	5
40	-					A pied	6
25	-					Autre moyen	7
920	410					Femmes	8
785	375					Automobile, camion ou fourgonnette, en tant que conductrice	9
40	25					Automobile, camion ou fourgonnette, en tant que passagère	10
10	-					Transport en commun	11
60	10					A pied	12
20	10					Autre moyen	13
						CARACTÉRISTIQUES DU REVENU DE 1996	
						Revenu total de la population de 15 ans et plus selon le sexe et les tranches de revenu total	
						Revenu total des hommes de 15 ans et plus .	14
1,885	1,005					Sans revenu	15
85	50					Avec un revenu	16
1,800	955					Moins de 1 000 \$ (39)	17
65	30					1 000 \$ - 2 999 \$	18
50	40					3 000 \$ - 4 999 \$	19
50	30					5 000 \$ - 6 999 \$	20
80	15					7 000 \$ - 9 999 \$	21
65	25					10 000 \$ - 11 999 \$	22
50	20					12 000 \$ - 14 999 \$	23
80	30					15 000 \$ - 19 999 \$	24
100	60					20 000 \$ - 24 999 \$	25
110	105					25 000 \$ - 29 999 \$	26
110	50					30 000 \$ - 34 999 \$	27
125	80					35 000 \$ - 39 999 \$	28
175	100					40 000 \$ - 44 999 \$	29
105	75					45 000 \$ - 49 999 \$	30
180	60					50 000 \$ - 59 999 \$	31
180	55					60 000 \$ et plus	32
260	170					Revenu moyen \$ (40)	33
36,303	37,834					Revenu médian \$ (40)	34
34,933	33,463					Erreur type du revenu moyen \$ (40)	35
1,360	1,983					Revenu total des femmes de 15 ans et plus .	36
1,705	915					Sans revenu	37
220	100					Avec un revenu	38
1,485	810					Moins de 1 000 \$ (39)	39
110	40					1 000 \$ - 2 999 \$	40
60	45					3 000 \$ - 4 999 \$	41
45	30					5 000 \$ - 6 999 \$	42
85	30					7 000 \$ - 9 999 \$	43
155	70					10 000 \$ - 11 999 \$	44
100	110					12 000 \$ - 14 999 \$	45
190	40					15 000 \$ - 19 999 \$	46
155	100					20 000 \$ - 24 999 \$	47
115	60					25 000 \$ - 29 999 \$	48
110	30					30 000 \$ - 34 999 \$	49
105	75					35 000 \$ - 39 999 \$	50
50	30					40 000 \$ - 44 999 \$	51
65	40					45 000 \$ - 49 999 \$	52
25	20					50 000 \$ - 59 999 \$	53
55	50					60 000 \$ et plus	54
60	50					Revenu moyen \$ (40)	55
19,821	23,677					Revenu médian \$ (40)	56
14,822	16,628					Erreur type du revenu moyen \$ (40)	57
841	1,414					selon la composition du revenu total	
						Total - Composition du revenu total % (41) ...	58
100.0	100.0					Revenu d'emploi %	59
84.4	74.4					Transferts gouvernementaux %	60
9.2	11.4					Autres %	61
6.4	14.2						

See reference material at the end of the publication. - Voir les documents de référence à la fin de la publication.

Table 1. Selected Characteristics for Census Tracts, 1996 Census - 100% Data and 20% Sample Data

No.	Characteristics	Thunder Bay 0020	Thunder Bay 0021	Thunder Bay 0022.01	Thunder Bay 0022.02	Thunder Bay 0023	Thunder Bay 0100.01
1996 INCOME CHARACTERISTICS							
Employment income of population 15 years and over by sex and work activity							
1	Males - worked full-year, full-time (42)	85	880	1,230	1,235	1,715	845
2	Average employment income \$	40,225	44,543	47,572	50,940	53,464	44,430
3	Standard error of average employment income \$	4,022	1,322	1,643	1,462	1,955	1,448
4	Males - worked part-year or part-time (43)	60	545	1,005	835	1,100	575
5	Average employment income \$	21,724	17,617	21,244	24,559	26,026	25,804
6	Standard error of average employment income \$	3,282	1,756	1,788	1,654	2,082	2,115
7	Females - worked full-year, full-time (42)	45	615	875	700	950	425
8	Average employment income \$	23,591	30,865	32,424	35,089	34,999	30,193
9	Standard error of average employment income \$	5,223	1,436	1,144	1,093	1,025	1,104
10	Females - worked part-year or part-time (43)	80	630	1,160	1,045	1,300	745
11	Average employment income \$	9,362	11,387	14,980	13,021	17,189	11,203
12	Standard error of average employment income \$	2,459	907	1,145	820	994	650
Total income of Census families by family income groups							
13	Census family income of all families	175	1,515	2,220	1,960	2,485	1,380
14	Under \$10,000	35	30	95	25	20	45
15	\$ 10,000 - \$ 19,999	15	115	170	85	95	80
16	\$ 20,000 - \$ 29,999	30	175	200	125	140	130
17	\$ 30,000 - \$ 39,999	20	195	225	225	135	135
18	\$ 40,000 - \$ 49,999	10	240	230	200	200	200
19	\$ 50,000 - \$ 59,999	-	170	170	210	215	195
20	\$ 60,000 - \$ 69,999	25	160	320	200	305	195
21	\$ 70,000 - \$ 79,999	25	125	215	245	295	100
22	\$ 80,000 - \$ 89,999	-	95	150	200	270	75
23	\$ 90,000 - \$ 99,999	10	45	130	70	245	75
24	\$100,000 and over	10	160	300	365	560	145
25	Average family income \$	45,238	56,698	62,357	68,803	78,885	60,622
26	Median family income \$	35,582	49,556	60,019	66,207	73,401	54,620
27	Standard error of average family income \$	5,442	1,699	1,770	1,693	1,951	1,605
Incidence of low income (44)							
28	Total - Economic families	175	1,545	2,225	1,955	2,470	1,195
29	Low income	55	175	295	90	60	55
30	Incidence of low income % (45)	31.5	11.2	13.4	4.4	2.6	4.7
Total - Unattached individuals 15 years and over							
31	Low income	170	655	540	420	430	255
32	Incidence of low income % (45)	100	205	205	120	85	50
33	Incidence of low income % (45)	61.1	31.9	37.3	28.4	20.7	20.1
34	Total - Population in private households	635	5,260	8,000	6,955	8,590	4,205
35	Low income	235	720	1,180	350	285	220
36	Incidence of low income % (45)	36.8	13.7	14.8	5.0	3.3	5.3
Total income of private households by household income groups							
37	Household income of all private households	330	2,065	2,675	2,285	2,820	1,610
38	Under \$10,000	60	65	145	50	30	70
39	\$ 10,000 - \$ 19,999	90	295	305	175	165	130
40	\$ 20,000 - \$ 29,999	55	260	260	140	185	185
41	\$ 30,000 - \$ 39,999	35	290	275	265	220	160
42	\$ 40,000 - \$ 49,999	-	285	270	215	205	210
43	\$ 50,000 - \$ 59,999	15	215	190	240	255	225
44	\$ 60,000 - \$ 69,999	30	165	335	220	330	205
45	\$ 70,000 - \$ 79,999	25	150	260	255	320	100
46	\$ 80,000 - \$ 89,999	-	100	185	220	265	90
47	\$ 90,000 - \$ 99,999	10	50	115	90	245	70
48	\$100,000 and over	10	185	335	410	600	160
49	Average household income \$	33,231	50,655	58,601	66,137	75,381	57,156
50	Median household income \$	21,666	44,862	55,309	61,962	70,401	51,848
51	Standard error of average household income \$	3,772	1,472	1,618	1,628	1,868	1,470

See reference material at the end of the publication. - Voir les documents de référence à la fin de la publication.

Tableau 1. Certaines caractéristiques des secteurs de recensement, recensement de 1996 - Données intégrales et données-échantillon (20 %)

Thunder Bay 0100.02	Thunder Bay 0101					Caractéristiques	N°
						CARACTÉRISTIQUES DU REVENU DE 1996	
						Population de 15 ans et plus ayant un revenu d'emploi selon le sexe et le travail	
						Hommes ayant travaillé toute l'année à plein temps (42)	1
910	390					Revenu moyen d'emploi \$	2
45,954	43,213					Erreur type du revenu moyen d'emploi \$...	3
1,755	2,815					Hommes ayant travaillé une partie de l'année ou à temps partiel (43)	4
620	280					Revenu moyen d'emploi \$	5
23,140	31,629					Erreur type du revenu moyen d'emploi \$...	6
2,065	3,867					Femmes ayant travaillé toute l'année à plein temps (42)	7
460	240					Revenu moyen d'emploi \$	8
30,048	34,028					Erreur type du revenu moyen d'emploi \$...	9
1,495	2,119					Femmes ayant travaillé une partie de l'année ou à temps partiel (43)	10
770	330					Revenu moyen d'emploi \$	11
12,751	14,424					Erreur type du revenu moyen d'emploi \$...	12
947	1,802					Revenu total des familles de recensement selon les tranches de revenu de la famille	
						Revenu de la famille de recensement de toutes les familles	13
1,340	755					Moins de 10 000 \$	14
10	20					10 000 \$ - 19 999 \$	15
65	35					20 000 \$ - 29 999 \$	16
120	50					30 000 \$ - 39 999 \$	17
155	85					40 000 \$ - 49 999 \$	18
190	100					50 000 \$ - 59 999 \$	19
180	85					60 000 \$ - 69 999 \$	20
170	60					70 000 \$ - 79 999 \$	21
145	115					80 000 \$ - 89 999 \$	22
110	40					90 000 \$ - 99 999 \$	23
30	35					100 000 \$ et plus	24
165	115					Revenu moyen des familles \$	25
63,555	66,766					Revenu médian des familles \$	26
56,759	57,322					Erreur type du revenu moyen des familles \$..	27
2,033	2,791					Fréquence des unités à faible revenu (44)	
						Total - Familles économiques	28
1,305	740					Faible revenu	29
55	25					Fréquence des unités à faible revenu %(45)	30
4.2	3.7					Total - Personnes hors famille économique de 15 ans et plus	31
305	150					Faible revenu	32
60	40					Fréquence des unités à faible revenu %(45)	33
19.4	28.6					Total - Population dans les ménages privés ..	34
4,670	2,345					Faible revenu	35
310	145					Fréquence des unités à faible revenu %(45)	36
6.7	6.2					Revenu total des ménages privés selon les tranches de revenu du ménage	
						Revenu du ménage de tous les ménages privés	37
1,555	880					Moins de 10 000 \$	38
30	50					10 000 \$ - 19 999 \$	39
110	50					20 000 \$ - 29 999 \$	40
130	65					30 000 \$ - 39 999 \$	41
190	115					40 000 \$ - 49 999 \$	42
240	85					50 000 \$ - 59 999 \$	43
180	75					60 000 \$ - 69 999 \$	44
185	80					70 000 \$ - 79 999 \$	45
150	140					80 000 \$ - 89 999 \$	46
100	40					90 000 \$ - 99 999 \$	47
45	35					100 000 \$ et plus	48
195	135					Revenu moyen des ménages \$	49
60,956	62,941					Revenu médian des ménages \$	50
53,362	54,448					Erreur type du revenu moyen des ménages \$..	51
1,918	2,738						

See reference material at the end of the publication. - Voir les documents de référence à la fin de la publication.

Table 1. Selected Characteristics for Census Tracts, 1996 Census - 100% Data and 20% Sample Data

No.	Characteristics	Thunder Bay 0020	Thunder Bay 0021	Thunder Bay 0022.01	Thunder Bay 0022.02	Thunder Bay 0023	Thunder Bay 0100.01
DWELLING AND HOUSEHOLD CHARACTERISTICS							
1	Total number of occupied private dwellings	330	2,065	2,675	2,285	2,815	1,610
by tenure							
2	Owned	90	1,425	1,785	1,960	2,690	1,455
3	Rented	235	640	885	325	130	120
4	Band housing	-	-	-	-	-	35
by structural type of dwelling							
5	Single-detached house	85	1,485	1,685	2,030	2,600	1,445
6	Semi-detached house	20	60	260	60	-	-
7	Row house	50	40	425	-	-	10
8	Apartment, detached duplex	10	155	70	65	40	-
9	Apartment building, five or more storeys	125	200	-	30	-	-
10	Apartment building, less than						
11	five storeys	45	105	230	100	10	20
12	Other single attached house	-	-	-	-	-	-
12	Movable dwelling (46)	-	-	-	-	155	125
by condition of dwelling							
13	Regular maintenance only	255	1,345	1,935	1,580	2,055	875
14	Minor repairs	55	585	630	585	570	550
15	Major repairs	15	135	105	120	195	180
by period of construction							
16	Before 1946	10	480	30	185	280	175
17	1946 - 1960	65	745	170	300	355	255
18	1961 - 1970	85	290	280	185	255	175
19	1971 - 1980	145	310	1,190	435	595	405
20	1981 - 1990	20	185	860	600	855	425
21	1991 - 1996 (47)	-	55	140	575	475	170
22	Average number of rooms per dwelling	4.5	5.9	6.8	6.9	7.4	6.6
23	Average number of bedrooms						
23	per dwelling (48)	1.9	2.6	3.0	3.1	3.1	2.9
24	Average value of dwelling \$	120,904	118,885	158,997	176,671	190,362	143,811
25	Total number of private households	330	2,065	2,675	2,280	2,815	1,610
by size of household							
26	1 person	150	455	405	285	315	200
27	2 persons	100	735	685	650	845	510
28	3 persons	40	375	570	410	510	315
29	4-5 persons	40	465	925	840	1,050	495
30	6 or more persons	-	35	90	85	90	85
by household type							
31	One family households	175	1,505	2,185	1,915	2,415	1,325
32	Multiple-family households	-	-	20	25	30	25
33	Non-family households	160	550	475	345	365	260
34	Number of persons in private households	635	5,260	8,010	6,965	8,620	4,865
35	Average number of persons per household	1.9	2.5	3.0	3.0	3.1	3.0
36	Average number of persons per room	0.4	0.4	0.4	0.4	0.4	0.5
Tenant one-family households without additional persons (49)							
37	Additional persons (49)	95	355	550	170	70	65
38	Average gross rent \$ (50)	496	624	620	664	579	747
39	Gross rent >= 30% of household income (50)	110	195	320	110	20	30
Owner one-family households without additional persons (51)							
40	Additional persons (51)	65	1,035	1,420	1,605	2,210	1,000
41	Average owner's major payments \$ (52)	589	688	849	845	836	648
42	Owner's payments >=30% of household income (52)	-	155	205	255	275	140
CENSUS FAMILY CHARACTERISTICS							
43	Total number of census families in private households	175	1,515	2,220	1,965	2,485	1,375
by size of census family							
44	2 persons	100	700	755	655	880	515
45	3 persons	35	360	555	445	545	335
46	4 persons	40	330	625	600	750	320
47	5 or more persons	-	130	290	265	315	210

See reference material at the end of the publication. - Voir les documents de référence à la fin de la publication.

Tableau 1. Certaines caractéristiques des secteurs de recensement, recensement de 1996 - Données intégrales et données-échantillon (20 %)

Thunder Bay 0100.02	Thunder Bay 0101					Caractéristiques	N°
						CARACTÉRISTIQUES DES LOGEMENTS ET DES MÉNAGES	
1,555	875					Nombre total de logements privés occupés .. selon le mode d'occupation	1
1,435	800					Possédés	2
115	80					Loués	3
-	-					Logements de bande	4
						selon le type de construction résidentielle	
1,410	825					Maison individuelle non attenante	5
-	-					Maison jumelée	6
-	-					Maison en rangée	7
10	-					Appartement, duplex non attenant	8
-	-					Appartement, immeuble de cinq étages ou plus	9
40	10					Appartement, immeuble de moins	10
15	-					de cinq étages	11
75	45					Autre maison individuelle attenante	12
						Habitation mobile (46)	12
						selon l'état du logement	
780	525					Entretien régulier seulement	13
655	305					Réparations mineures	14
115	50					Réparations majeures	15
						selon la période de construction	
225	80					Avant 1946	16
160	170					1946-1960	17
75	165					1961-1970	18
525	260					1971-1980	19
380	135					1981-1990	20
190	75					1991-1996 (47)	21
6.5	6.5					Nombre moyen de pièces par logement	22
2.9	2.7					Nombre moyen de chambres à coucher	23
140,501	155,800					par logement (48)	23
						Valeur moyenne du logement \$	24
1,555	880					Nombre total de logements privés	25
						selon la taille du ménage	
205	140					1 personne	26
465	365					2 personnes	27
285	140					3 personnes	28
535	220					4-5 personnes	29
65	15					6 personnes ou plus	30
						selon le genre de ménage	
1,260	705					Ménages unifamiliaux	31
40	25					Ménages multifamiliaux	32
255	150					Ménages non familiaux	33
4,675	2,350					Nombre de personnes dans les ménages privés	34
3.0	2.7					Nombre moyen de personnes par ménage	35
0.5	0.4					Nombre moyen de personnes par pièce	36
						Ménages unifamiliaux locataires	
65	50					sans autres personnes (49)	37
564	496					Loyer brut moyen \$ (50)	38
50	15					Loyer brut >= 30% du revenu du ménage (50)	39
1,130	605					Ménages unifamiliaux propriétaires	40
						sans autres personnes (51)	40
775	660					Principales dépenses de	41
						propriété moyennes \$ (52)	41
135	85					Principales dépenses de propriété	42
						>=30 % du revenu du ménage (52)	42
						CARACTÉRISTIQUES DES FAMILLES DE RECENSEMENT	
						Nombre total de familles de recensement dans les ménages privés	43
1,340	755					selon la taille de la famille de recensement	
495	395					2 personnes	44
300	130					3 personnes	45
355	165					4 personnes	46
190	55					5 personnes ou plus	47

See reference material at the end of the publication. - Voir les documents de référence à la fin de la publication.

Table 1. Selected Characteristics for Census Tracts, 1996 Census - 100% Data and 20% Sample Data

No.	Characteristics	Thunder Bay 0020	Thunder Bay 0021	Thunder Bay 0022.01	Thunder Bay 0022.02	Thunder Bay 0023	Thunder Bay 0100.01
CENSUS FAMILY CHARACTERISTICS							
by family structure and presence of never-married sons and/or daughters at home							
1	Total husband-wife families	135	1,295	1,800	1,810	2,345	1,255
Total families of now-married							
2	couples	105	1,135	1,625	1,680	2,185	1,145
3	Without sons and/or daughters at home ..	45	505	470	515	735	385
4	With sons and/or daughters at home	60	625	1,155	1,160	1,445	760
5	1 son or daughter	25	240	365	345	445	270
6	2 sons and/or daughters	35	270	535	560	700	280
7	3 or more sons and/or daughters	-	115	255	260	305	205
Total families of common-law							
8	couples	30	165	180	130	160	110
9	Without sons and/or daughters at home ..	20	60	60	55	80	60
10	With sons and/or daughters at home	-	100	110	70	80	45
11	1 son or daughter	10	40	30	40	40	30
12	2 sons and/or daughters	-	40	50	30	35	10
13	3 or more sons and/or daughters	-	15	30	-	-	-
14	Total lone-parent families	35	220	420	150	140	120
15	Male parent	-	50	55	70	35	30
16	1 son or daughter	-	25	40	35	15	25
17	2 sons and/or daughters	-	25	10	20	25	10
18	3 or more sons and/or daughters	-	-	10	15	-	-
19	Female parent	40	170	360	80	105	90
20	1 son or daughter	30	105	180	45	50	35
21	2 sons and/or daughters	-	50	140	35	40	30
22	3 or more sons and/or daughters	-	15	40	-	20	20
23	Total number of never-married sons and/or daughters at home	150	1,660	3,195	2,630	3,200	1,810
by age groups							
24	Under 6 years	45	390	735	520	605	410
25	6-14 years	45	645	1,205	1,050	1,220	750
26	15-17 years	10	190	385	335	415	215
27	18-24 years	30	280	595	475	715	330
28	25 years and over	25	155	270	250	240	100
29	Average number of never-married sons and/or daughters at home per census family (53)	0.9	1.1	1.4	1.3	1.3	1.3
30	Total number of persons in private households	635	5,265	8,010	6,965	8,625	4,865
by census family status and living arrangements							
31	Number of non-family persons	175	785	795	560	585	425
32	Living with relatives (54)	10	135	240	125	130	95
33	Living with non-relatives only	20	190	145	145	140	125
34	Living alone	150	460	405	290	320	200
35	Number of family persons	460	4,475	7,215	6,405	8,030	4,440
36	Average number of persons per census family	2.7	3.0	3.2	3.3	3.2	3.2
37	Total number of persons 65 years and over ..	175	730	580	490	695	380
38	Number of non-family persons 65 years and over	100	265	180	125	160	105
39	Living with relatives (54)	-	40	40	40	55	10
40	Living with non-relatives only	-	-	10	20	10	-
41	Living alone	100	220	135	65	95	85
42	Number of family persons 65 years and over	75	465	400	360	535	275
ECONOMIC FAMILY CHARACTERISTICS							
43	Total number of economic families in private households	170	1,545	2,225	1,955	2,470	1,370
by size of family							
44	2 persons	95	695	655	620	830	485
45	3 persons	40	365	575	425	530	310
46	4 persons	40	325	665	605	740	325
47	5 or more persons	-	160	330	305	370	245
48	Total number of persons in economic families ..	465	4,610	7,460	6,530	8,160	4,540
49	Average number of persons per economic family	2.7	3.0	3.4	3.3	3.3	3.3
50	Total number of unattached individuals	165	650	555	430	460	330

See reference material at the end of the publication. - Voir les documents de référence à la fin de la publication.

Tableau 1. Certaines caractéristiques des secteurs de recensement, recensement de 1996 - Données intégrales et données-échantillon (20 %)

Thunder Bay 0100.02	Thunder Bay 0101					Caractéristiques	N°
						CARACTÉRISTIQUES DES FAMILLES DE RECENSEMENT	
						selon la structure de la famille et la présence de fils et/ou de filles jamais mariés à la maison	
1,260	705					Total des familles époux-épouse	1
						Total des familles comptant un couple	
1,110	625					actuellement marié	2
380	295					Sans fils ni fille à la maison	3
730	330					Avec fils et/ou filles à la maison	4
220	120					1 fils ou fille	5
335	145					2 fils et/ou filles	6
170	55					3 fils et/ou filles ou plus	7
						Total des familles comptant un couple	
150	80					en union libre	8
55	50					Sans fils ni fille à la maison	9
95	20					Avec fils et/ou filles à la maison	10
60	-					1 fils ou fille	11
20	15					2 fils et/ou filles	12
10	-					3 fils et/ou filles ou plus	13
80	50					Total des familles monoparentales	14
20	25					Parent de sexe masculin	15
15	25					1 fils ou fille	16
10	-					2 fils et/ou filles	17
-	-					3 fils et/ou filles ou plus	18
60	25					Parent de sexe féminin	19
40	15					1 fils ou fille	20
10	10					2 fils et/ou filles	21
10	-					3 fils et/ou filles ou plus	22
						Nombre total de fils et/ou de filles jamais mariés à la maison	23
1,720	690					selon les groupes d'âge	
						Moins de 6 ans	24
275	155					6-14 ans	25
800	270					15-17 ans	26
205	80					18-24 ans	27
320	135					25 ans et plus	28
110	50					Nombre moyen de fils et/ou de filles jamais mariés à la maison par famille de recensement (53)	29
1.3	0.9					Nombre total de personnes dans les ménages privés	30
4,675	2,345					selon la situation des particuliers dans la famille de recensement et la situation des particuliers dans le ménage	
						Nombre de personnes hors famille	31
350	200					Vivant avec des personnes apparentées (54)	32
40	50					Vivant avec des personnes non apparentées uniquement	33
105	10					Vivant seules	34
205	135					Nombre de membres d'une famille	35
4,325	2,145					Nombre moyen de personnes par famille de recensement	36
3.2	2.9					Nombre total de personnes de 65 ans et plus	37
310	255					Nombre de personnes hors famille de recensement de 65 ans et plus	38
105	60					Vivant avec des personnes apparentées (54)	39
30	25					Vivant avec des personnes non apparentées uniquement	40
10	-					Vivant seules	41
70	45					Nombre de membres d'une famille de 65 ans et plus	42
200	190					CARACTÉRISTIQUES DE LA FAMILLE ÉCONOMIQUE	
						Nombre total de familles économiques dans les ménages privés	43
1,300	735					selon la taille de la famille	
						2 personnes	44
420	365					3 personnes	45
285	135					4 personnes	46
385	150					5 personnes ou plus	47
210	85					Nombre total de personnes dans les familles économiques	48
4,365	2,195					Nombre moyen de personnes par famille économique	49
3.4	3.0					Nombre total de personnes hors famille économique	50
310	150						

See reference material at the end of the publication. - Voir les documents de référence à la fin de la publication.

Footnote(s)

- (1) Based on 1996 area. These figures have not been subjected to random rounding.
- (2) These figures have not been subjected to random rounding.
- (3) Includes institutional residents.
- (4) Excludes institutional residents. These data are based on weighted sample data (20%). In some instances, due to weighting factors, it is possible for small areas to have an "estimated population excluding institutional residents" higher than the "population including institutional residents".
- (5) Non-official language categories are based on the most frequently reported responses in the census metropolitan area.
- (6) This is a subtotal of all non-official languages collected by the census that are not displayed separately here.
- (7) Indicates the number of respondents reporting knowledge of these non-official languages.
- (8) The official language minority is English in Quebec and French in all other provinces and territories.
- (9) This table shows total response counts for the 15 most frequently reported ethnic origins in this census metropolitan area. Total responses indicate the number of respondents who reported each ethnic origin, either as their only response or in addition to one or more other ethnic origins. Total responses represent the sum of single ethnic origin responses and multiple ethnic origin responses received in the census.
- (10) "n.i.e." means "not included elsewhere". Includes responses such as British, Anglo, Celtic, Cornish, Gaelic, Jersey Islander, Manx, United Empire Loyalist, United Kingdom, etc. Excludes the following groups which were collected as separate responses in 1996: English, Irish, Scottish and Welsh.

Renvoi(s)

- (1) Selon la superficie de 1996. Ces chiffres n'ont pas fait l'objet d'un arrondissement aléatoire.
- (2) Ces chiffres n'ont pas fait l'objet d'un arrondissement aléatoire.
- (3) Inclut les pensionnaires d'un établissement institutionnel.
- (4) Exclut les pensionnaires d'un établissement institutionnel. Ces données sont basées sur les données-échantillon pondérées (20 %). Dans certains cas, en raison des coefficients de pondération, il est possible que, dans les petites régions, «l'estimation de la population ne comprenant pas les pensionnaires d'un établissement institutionnel» soit plus élevée que «la population comprenant les pensionnaires d'un établissement institutionnel».
- (5) Les catégories de langues non officielles sont basées sur les réponses le plus souvent déclarées dans la région métropolitaine de recensement.
- (6) Ceci est un sous-total de toutes les langues non officielles recueillies par le recensement qui ne sont pas affichées séparément ici.
- (7) Indique le nombre de répondants qui ont indiqué avoir une connaissance de ces langues non officielles.
- (8) Au Québec, la langue officielle minoritaire est l'anglais, et dans toutes les autres provinces et territoires, la langue officielle minoritaire est le français.
- (9) Ce tableau présente les chiffres des réponses totales des 15 origines ethniques le plus souvent déclarées pour cette région métropolitaine de recensement. Le total des réponses correspond au nombre de recensés ayant indiqué chaque origine ethnique, soit comme étant leur seule réponse ou comme étant associée à une autre origine ethnique ou plus. Le total des réponses représente la somme des réponses uniques portant sur l'origine ethnique et des réponses multiples portant sur l'origine ethnique déclarées dans le cadre du recensement.
- (10) «n.i.a.» signifie «non inclus ailleurs». Inclut les réponses telles que Britannique, Anglo, Celte, origines de Cornouailles, Gaélique, Jersiais, origines des îles de Man, Loyaliste, de l'Empire-Uni, Royaume-Uni, etc. Exclut les groupes suivants qui ont été répertoriés comme des réponses distinctes en 1996: Anglais, Irlandais, Écossais et Gallois.

- (11) In 1991, "Frisian" was included in "Dutch (Netherlands)". In 1996, "Frisian" was collected as a separate response.
- (12) In 1991, "Taiwanese" was included in "Chinese". In 1996, "Taiwanese" was collected as a separate response.
- (13) Caution should be used in comparing data for Caribbean origins, including 'Haitian' and 'Jamaican', between the 1996 and 1991 censuses. Data for Caribbean, African and Black origins have been affected by changes in the format of the ethnic origin question and the examples listed on the census questionnaire. The 1991 Census question included 15 mark-in categories, including 'Black', and two write-in spaces. In 1996, respondents were required to write in their ethnic origin(s) in four write-in spaces. The 'Black' mark-in group was replaced with the examples 'Haitian', 'Jamaican' and 'Somali'. Respondents who checked the 'Black' mark-in category in 1991 are likely to have written in an African, Caribbean or other ethnic origin response in 1996.
- (14) "n.i.e." means "not included elsewhere". Includes responses such as African, Black African, Bantu, Beninese, Cameroonian, Guinean, Ivorian (Black), Malagasy (Black), Malian, Senegalese (Black), Seychellois (Black), Sierra Leonian, Swahili, Togolese, Tutsi, West African, Yoruba, Zambian, Zimbabwean (Black), Zulu, etc. Excludes the following groups which were collected as separate responses in 1996: Black, Burundian, East African, Eritrean, Ethiopian, Ghanaian, Kenyan, Mauritian, Nigerian, Rwandan, Somali, South African, Sudanese, Tanzanian, Ugandan and Zairian. Caution should be used in comparing data for "African (Black)" between the 1996 and 1991 censuses. Data for Caribbean, African and Black origins have been affected by changes in the format of the ethnic origin question and the examples listed on the census questionnaire. The 1991 Census question included 15 mark-in categories, including "Black", and two write-in spaces. In 1996, respondents were required to write in their ethnic origin(s) in four write-in spaces. The "Black" mark-in group was replaced with the examples "Haitian", "Jamaican" and "Somali". Respondents who checked the "Black" mark-in category in 1991 are likely to have written in an African, Caribbean or other ethnic origin response in 1996.
- (11) En 1991, les réponses «Frison» étaient incluses dans le groupe «Hollandais (Néerlandais)». En 1996, elles ont été répertoriées comme des réponses distinctes.
- (12) En 1991, les réponses «Taïwanais» étaient incluses dans le groupe «Chinois». En 1996, elles ont été répertoriées comme des réponses distinctes.
- (13) La comparaison des données pour les recensements de 1991 et 1996 portant sur l'origine ethnique «Origines des Caraïbes», y compris «Haïtien» et «Jamaïquain», devrait se faire avec prudence. Les données pour «Origines des Caraïbes», «Africain» et «Noir» ont été compromises par les modifications apportées au libellé de la question sur l'origine ethnique et aux exemples figurant au questionnaire du recensement. La question du recensement de 1991 comportait 15 catégories de réponses à cocher, y compris «Noir», et deux cases pour réponse écrite. Au recensement de 1996, les répondants devaient inscrire leur(s) origine(s) ethnique(s) sur quatre cases pour réponses écrites. La réponse à cocher «Noir» a été remplacée avec les exemples «Haïtien», «Jamaïquain» et «Somalien». Les répondants ayant coché la réponse «Noir» en 1991 ont probablement inscrit une origine ethnique africaine, des Caraïbes ou une autre origine ethnique comme réponse en 1996.
- (14) Inclut les réponses telles que Africain, Africain noir, Bantou, Béninois, Camerounais, Guinéen, Ivoirien (Noir), Malagache (Noir), Malien, Sénégalais (Noir), Seychellois (Noir), Sierra-Léonien, Swahili, Togolais, Tutsi, Africain de l'Ouest, Nago (Yoruba), Zambien, Zimbabween (Noir), Zoulou, etc. Exclut les groupes suivants qui ont été répertoriés comme des réponses distinctes en 1996 : Noir, Burundais, Africain de l'Est, Érythréen, Éthiopien, Ghanéen, Kényan, Mauritanien, Nigérian, Rwandais, Somalien, Sud-Africain, Soudanais, Tanzanien, Ougandais et Zaïrois. La comparaison des données pour les recensements de 1991 et 1996 portant sur l'origine ethnique «Africain (Noir)» devrait se faire avec prudence. Les données pour «Origines des Caraïbes», «Africain» et «Noir» ont été compromises par les modifications apportées au libellé de la question sur l'origine ethnique et aux exemples figurant au questionnaire du recensement. La question du recensement de 1991 comportait 15 catégories de réponses à cocher, y compris «Noir», et deux cases pour réponses écrites. Au recensement de 1996, les répondants devaient inscrire leur(s) origine(s) ethnique(s) dans quatre cases pour réponses écrites. La réponse à cocher «Noir» a été remplacée avec les exemples «Haïtien», «Jamaïquain» et «Somalien». Les répondants ayant coché la réponse «Noir» en 1991 ont probablement inscrit une origine ethnique africaine, des Caraïbes ou une autre origine ethnique comme réponse en 1996.

- (15) Caution should be used in comparing data for "Canadian" ethnic origin between censuses. The increase in the reporting of "Canadian" is the result of a number of factors. The change in the format of the ethnic origin question between 1996 and 1991 has had an impact on counts for this group. The 1991 Census question included 15 mark-in categories and two write-in spaces for the ethnic origin question. In 1996, respondents were required to write in their ethnic origin(s) in four write-in spaces. Twenty-four examples, including "Canadian", were provided. "Canadian" was included as one of the examples on the 1996 Census questionnaire because it was one of the most frequently reported ethnic origins in the 1991 Census. As a result of the change in format of the ethnic origin question in 1996, many respondents who checked a mark-in category to indicate their ethnic origin in 1991 may have written in "Canadian" as their ethnic origin in 1996. Although the increase in the reporting of "Canadian" ethnic origins may have impacted the reporting of single ethnic origins of many groups, English, Irish, Scottish and French origins appear to have been particularly affected.
- (16) "South Asian" includes Bangladeshi, Bengali, East Indian, Goan, Gujarati, Pakistani, Punjabi, Sinhalese, Sri Lankan, Tamil and South Asian, n.i.e. (n.i.e. means "not included elsewhere").
- (17) There are different ways to define the Aboriginal population in Canada. The data shown here are for persons who reported Aboriginal ethnic origin/ancestry (North American Indian, Métis or Inuit). The 1996 Census also provides information on persons who self-identified with an Aboriginal group. Depending on the application, data on either identity or ethnic origin/ancestry may be appropriate for defining the Aboriginal population.
- (15) Il convient de faire preuve de prudence quant à la comparaison des données portant sur l'origine ethnique «Canadien» d'un recensement à l'autre. L'augmentation quant au nombre de déclarations «Canadien» découle d'un nombre de facteurs. Les modifications apportées au libellé de la question sur l'origine ethnique entre 1996 et 1991 ont eu un effet sur les chiffres de ce groupe. La question du recensement de 1991 comportait 15 catégories de réponses à cocher et deux cases pour réponses écrites pour l'origine ethnique. En 1996, les recensés devaient inscrire leur(s) origine(s) ethnique(s) dans quatre cases pour réponses écrites. Vingt-quatre exemples, y compris «Canadien» étaient fournis. L'origine ethnique «Canadien» a été ajoutée comme l'un des exemples au questionnaire du recensement de 1996 puisqu'elle est parmi l'une des origines ethniques le plus souvent déclarées lors du recensement de 1991. En raison de la modification apportée à la présentation de la question portant sur l'origine ethnique en 1996, il se peut que plusieurs répondants ayant coché l'une des catégories de réponses à cocher pour indiquer leur origine ethnique en 1991 aient inscrit «Canadien» comme origine ethnique en 1996. Bien que l'augmentation ayant été soulevée quant à la déclaration des origines ethniques «Canadien» puisse avoir un effet sur la déclaration des origines ethniques uniques de plusieurs groupes, les origines «Anglais», «Irlandais», «Écossais» et «Français» semblent avoir été plus particulièrement affectées.
- (16) Sud-Asiatique inclut Bangladeshi, Bengali, Indien de l'Inde, origines de Goa, Gujarati, Pakistanais, Pendjabi, Cingalais, Sri-Lankais, Tamoul et Sud-Asiatique, n.i.a. (n.i.a. signifie «non inclus ailleurs»).
- (17) Il existe plusieurs façons de définir la population autochtone au Canada. Les données présentées ici concernent les personnes ayant déclaré une origine ethnique ou une ascendance autochtone (Indien de l'Amérique du Nord, Métis ou Inuit). Le recensement de 1996 fournit également de l'information sur les personnes qui se sont identifiées comme faisant partie d'un groupe autochtone. Selon les besoins, la population autochtone peut être définie à partir des données sur l'identité, ou à partir des données sur l'origine ethnique/ascendance.

- (18) There are different ways to define the Aboriginal population in Canada. The data shown here are for persons who reported identifying with at least one Aboriginal group (North American Indian, Métis or Inuit) and/or those who reported being a Treaty or Registered Indian and/or those who were members of an Indian Band/First Nation. The 1996 Census also provides information on persons with Aboriginal ethnic origin/ancestry. Depending on the application, data on either identity or ethnic origin/ancestry may be appropriate for defining the Aboriginal population.
- (19) Includes respondents who belong to a visible minority group.
- (20) Includes respondents who reported a single write-in response indicating a Pacific Islander group (for example, "Fijian" or "Polynesian") or another single write-in response likely to be a visible minority group (for example, "Guyanese", "Mauritian", "South American" or "West Indian").
- (21) Includes respondents who reported more than one visible minority group by checking two or more mark-in circles, for example, 'Black and South Asian'.
- (22) Includes Canadian citizens by birth and Canadian citizens by naturalization, with or without other foreign citizenship.
- (23) Includes persons born in a province other than the province of residence, as well as persons born outside Canada who have Canadian citizenship by birth and, therefore, will not have immigrated to Canada.
- (24) "Other Europe" includes Southern Europe, Eastern Europe, Northern and Western Europe, excluding the United Kingdom. Data are not directly comparable to previous censuses, where Europe included Cyprus and the U.S.S.R. In 1996, Cyprus and the former Soviet Republics of Armenia, Azerbaijan, Georgia, Kazakstan, Kyrgyzstan, Tajikistan, Turkmenistan and Uzbekistan are included in Asia.
- (25) Excludes India. Data are not directly comparable to previous censuses. In 1996, "Other Asia and the Middle East" includes Cyprus and the former Soviet Republics of Armenia, Azerbaijan, Georgia, Kazakstan, Kyrgyzstan, Tajikistan, Turkmenistan and Uzbekistan.
- (18) Il existe plusieurs façons de définir la population autochtone au Canada. Les données présentées ici concernent les personnes qui se sont identifiées comme faisant partie d'au moins un groupe autochtone, c'est-à-dire Indien de l'Amérique du Nord, Métis ou Inuit, et/ou les personnes ayant déclaré être un Indien inscrit ou un Indien des traités, et/ou les personnes appartenant à une bande indienne ou à une première nation. Le recensement de 1996 fournit également de l'information sur les personnes ayant une origine ethnique ou une ascendance autochtone. Selon les besoins, la population autochtone peut être définie à partir des données sur l'identité, ou à partir des données sur l'origine ethnique/ascendance.
- (19) Inclut les répondants qui appartiennent à un groupe de minorité visible.
- (20) Inclut les répondants ayant fourni une réponse écrite unique indiquant un groupe des îles du Pacifique (par exemple «Fidjien» ou «Polynésien») ou une autre réponse écrite unique correspondant probablement à un groupe de minorité visible (par exemple «Guyanais», «Mauricien», «Sud-Américain» ou «Antillais britannique»).
- (21) Inclut les répondants ayant déclaré plus d'un groupe de minorité visible en cochant au moins deux cercles codés (par exemple «Noir et Sud-Asiatique»).
- (22) Inclut les citoyens canadiens par naissance et les citoyens canadiens par naturalisation, peu importe qu'ils aient ou non une autre citoyenneté étrangère.
- (23) Inclut les personnes nées dans une province autre que la province de résidence, de même que les personnes nées à l'extérieur du Canada qui sont citoyens canadiens de naissance et qui n'ont donc pas immigré au Canada.
- (24) «Autre Europe» comprend l'Europe méridionale, l'Europe orientale, l'Europe septentrionale et l'Europe occidentale excluant le Royaume-Uni. Les données ne sont pas directement comparables avec celles des recensements antérieurs alors que l'Europe englobait Chypre et l'URSS. En 1996, Chypre et les anciennes républiques soviétiques d'Arménie, d'Azerbaïdjan, de Géorgie, du Kazakhstan, du Kirghizistan, d'Ouzbékistan, du Tadjikistan et du Turkménistan sont incluses dans l'Asie.
- (25) Exclut l'Inde. Les données ne sont pas directement comparables avec celles des recensements antérieurs. En 1996, "Autre Asie et Moyen-Orient" comprend Chypre et les anciennes républiques soviétiques d'Arménie, d'Azerbaïdjan, de Géorgie, du Kazakhstan, du Kirghizistan, d'Ouzbékistan, du Tadjikistan et du Turkménistan.

- (26) 'Other' includes Greenland, Saint Pierre and Miquelon, the category 'Other' as well as immigrants born in Canada.
- (27) Includes the first four months only of 1996.
- (28) Population 1 year of age and over residing in Canada, excluding institutional residents and Canadians (military and government personnel) in households outside Canada.

The concept of "migrants" is defined at the Census Subdivision (CSD) level. For geographic levels below the CSD, such as enumeration areas (EAs) and census tracts (CTs), the distinction between the migrant and non-migrant population refers to the corresponding CSD of the EA or CT. For example, migrants within a CT are those persons who moved from a different CSD, while non-migrants are those who moved within the same CSD, although they moved in from a different CT in the same CSD or moved within the same CT.

- (29) Population 5 years of age and over residing in Canada, excluding institutional residents and Canadians (military and government personnel) in households outside Canada.

The concept of "migrants" is defined at the Census Subdivision (CSD) level. For geographic levels below the CSD, such as enumeration areas (EAs) and census tracts (CTs), the distinction between the migrant and non-migrant population refers to the corresponding CSD of the EA or CT. For example, migrants within a CT are those persons who moved from a different CSD, while non-migrants are those who moved within the same CSD, although they moved in from a different CT in the same CSD or moved within the same CT.

- (30) Includes 'Never attended school or attended kindergarten only'.
- (31) Refers to courses completed at postsecondary institutions which normally require a secondary school graduation certificate or equivalent for entrance, as well as to other courses in related or like institutions which may not require a secondary school graduation certificate for entrance.
- (32) Includes trades certificate or diploma and other non-university certificate or diploma.

- (26) «Autres» inclut le Groenland, Saint-Pierre-et-Miquelon, la catégorie «Autres» ainsi que les immigrants nés au Canada.

- (27) Inclut les quatre premiers mois seulement de 1996.

- (28) Population de 1 an et plus résidant au Canada, à l'exclusion des pensionnaires d'un établissement institutionnel et des Canadiens (militaires et fonctionnaires) appartenant à un ménage à l'extérieur du Canada.

Le concept de «migrants» est défini au niveau des subdivisions de recensement (SDR). Pour les niveaux géographiques inférieurs aux SDR, comme les secteurs de dénombrement (SD) et les secteurs de recensement (SR), la distinction entre la population des migrants et des non-migrants est faite au niveau de la SDR correspondant au SD ou au SR. Par exemple, les migrants au sein d'un SR sont les personnes qui sont originaires d'une SDR différente, alors que les non-migrants sont celles qui ont déménagé à l'intérieur de la même SDR, même si elles sont passées d'un SR à un autre à l'intérieur de la même SDR ou ont déménagé à l'intérieur du même SR.

- (29) Population de 5 ans et plus résidant au Canada, à l'exclusion des pensionnaires d'un établissement institutionnel et des Canadiens (militaires et fonctionnaires) appartenant à un ménage à l'extérieur du Canada.

Le concept de «migrants» est défini au niveau des subdivisions de recensement (SDR). Pour les niveaux géographiques inférieurs aux SDR, comme les secteurs de dénombrement (SD) et les secteurs de recensement (SR), la distinction entre la population des migrants et des non-migrants est faite au niveau de la SDR correspondant au SD ou au SR. Par exemple, les migrants au sein d'un SR sont les personnes qui sont originaires d'une SDR différente, alors que les non-migrants sont celles qui ont déménagé à l'intérieur de la même SDR, même si elles sont passées d'un SR à un autre à l'intérieur de la même SDR ou ont déménagé à l'intérieur du même SR.

- (30) Inclut la catégorie «Aucune scolarité ou uniquement l'école maternelle».
- (31) Désigne les cours terminés dans un établissement postsecondaire qui exige habituellement comme condition d'admission un certificat d'études secondaires ou l'équivalent; il peut aussi s'agir d'autres cours dans des établissements similaires qui ne demandent pas nécessairement comme condition d'admission un certificat d'études secondaires.
- (32) Comprend un certificat ou un diplôme d'une école de métiers et un certificat ou un diplôme d'autres études non universitaires.

- (33) Includes trades certificate or diploma, other non-university certificate or diploma and university certificate or diploma below bachelor level.
- (34) Refers to persons who reported time spent doing one or more of the following unpaid work activities: a) unpaid housework; b) unpaid child care; c) unpaid care to seniors. For example, a respondent who reported 5 to 14 hours of housework and 30 to 59 hours of child care and no hours of care to seniors would fall into the category "Housework and child care only".
- (35) Unemployed persons 15 years of age and over who have never worked for pay or profit or who had worked only prior to January 1st of the previous year.
- (36) This category is also referred to as the 'Experienced Labour Force'.
- (37) Primary industries consist of Division A - Agricultural and Related Service Industries, Division B - Fishing and Trapping Industries, Division C - Logging and Forestry Industries and Division D - Mining (Including Milling), Quarrying and Oil Well Industries.
- (38) See Industry Divisions in the "Special Notes" section of the Reference Material.
- (39) Including loss.
- (40) For persons with income.
- (41) Percentages may not add to 100% due to rounding of the data.
- (42) Worked 49-52 weeks in 1995, mostly full time.
- (43) Worked 49-52 weeks in 1995, mostly part time, or worked 1-48 weeks.
- (44) See Reference Material for universe covered and for definitions of concepts and terms.
- (45) Calculations based on unrounded data.
- (46) Includes mobile homes and other movable dwellings such as houseboats and railroad cars.
- (33) Comprend un certificat ou un diplôme d'une école de métiers, un certificat ou un diplôme d'autres études non universitaires et un certificat ou un diplôme universitaire inférieur au baccalauréat.
- (34) Personnes qui ont déclaré du temps consacré à une ou plusieurs des activités de travail non rémunéré suivantes : a) travaux ménagers sans rémunération, b) soins aux enfants sans rémunération, c) soins aux personnes âgées sans rémunération. Par exemple, un répondant qui a déclaré 5 à 14 heures de travaux ménagers et 30 à 59 heures de soins aux enfants et aucune heure de soins aux personnes âgées serait classé dans la catégorie «Travaux ménagers et soins aux enfants seulement».
- (35) Chômeur(euse)s de 15 ans et plus n'ayant jamais travaillé pour un salaire ou un profit ou ayant travaillé seulement avant le 1er janvier de l'année précédente.
- (36) On nomme aussi cette catégorie «Population active expérimentée».
- (37) Les industries primaires comprennent la Division A - Industries agricoles et de services connexes, la Division B - Industries de la pêche et du piégeage, la Division C - Industries de l'exploitation forestière et des services forestiers et la Division D - Industries des mines (y compris broyage), carrières et puits de pétrole.
- (38) Voir les divisions d'industrie dans la section «Notes spéciales» des documents de référence.
- (39) Comprend les pertes.
- (40) S'applique aux personnes ayant un revenu.
- (41) Il est possible que la somme des pourcentages ne soit pas de 100 % en raison de l'arrondissement des données.
- (42) A travaillé 49-52 semaines en 1995, surtout à plein temps.
- (43) A travaillé 49-52 semaines en 1995, surtout à temps partiel, ou a travaillé 1-48 semaines.
- (44) Se reporter aux documents de référence pour connaître l'univers pris en compte et les définitions des concepts et des termes.
- (45) Les calculs sont basés sur des données non arrondies.
- (46) Comprend les habitations mobiles et les autres logements mobiles tels que les bateaux-maisons et les voitures de chemin de fer.

- (47) Includes the first five months only of 1996.
- (48) Users of 1996 Census data on Number of Bedrooms are cautioned that the counts for dwellings having no bedroom may be too high, due to the editing procedure used in processing the 1996 data. It is estimated that, at the national level, the counts for dwellings with no bedroom may be over-reported by 25%. These dwellings would have been classified as having one bedroom. The over-reporting is concentrated among dwellings with two rooms.
- (49) Figures shown here are for one-family households in tenant-occupied non-farm, non-reserve dwellings with 1995 household total income greater than zero (i.e. excludes zero or negative household total income).
- (50) Figures shown here are for all private households in tenant-occupied non-farm, non-reserve dwellings with 1995 household total income greater than zero (i.e. excludes zero or negative household total income).
- (51) Figures shown here are for one-family households in owner-occupied non-farm, non-reserve dwellings with 1995 household total income greater than zero (i.e. excludes zero or negative household total income).
- (52) Figures shown here are for all private households in owner-occupied non-farm, non-reserve dwellings with 1995 household total income greater than zero (i.e. excludes zero or negative household total income).
- (53) The average number of never-married sons and/or daughters at home per census family is calculated using the total number of never-married sons and/or daughters at home and the total number of census families.
- (54) Non-relatives may be present.
- (47) Ne comprend que les cinq premiers mois de 1996.
- (48) On avise les utilisateurs des données du recensement de 1996 qu'il se peut que les données ayant trait aux logements n'ayant aucune chambre à coucher soient trop élevées, en raison de la procédure d'édition ayant été utilisée lors du traitement des données de 1996. On estime qu'au niveau national, les chiffres portant sur les logements n'ayant aucune chambre à coucher ont été surdéclarés par 25 %. Ces logements auraient été classés comme ayant une chambre à coucher. La surdéclaration se produit surtout au niveau des logements ayant deux pièces.
- (49) Les chiffres qui figurent ici s'appliquent aux ménages unifamiliaux dans les logements non agricoles hors réserve occupés par un locataire et ayant un revenu total du ménage (1995) supérieur à zéro (c.-à-d., exclut le revenu total du ménage de zéro ou d'une valeur négative).
- (50) Les chiffres qui figurent ici s'appliquent à tous les ménages dans les logements non agricoles hors réserve occupés par un locataire et ayant un revenu total du ménage (1995) supérieur à zéro (c.-à-d., exclut le revenu total du ménage de zéro ou d'une valeur négative).
- (51) Les chiffres qui figurent ici s'appliquent aux ménages unifamiliaux dans les logements non agricoles hors réserve occupés par le propriétaire et ayant un revenu total du ménage (1995) supérieur à zéro (c.-à-d., exclut le revenu total du ménage de zéro ou d'une valeur négative).
- (52) Les chiffres qui figurent ici s'appliquent à tous les ménages dans les logements non agricoles hors réserve occupés par le propriétaire et ayant un revenu total du ménage (1995) supérieur à zéro (c.-à-d., exclut le revenu total du ménage de zéro ou d'une valeur négative).
- (53) Le nombre moyen de fils et/ou de filles jamais mariés à la maison par famille de recensement est calculé à partir du nombre total de fils et/ou de filles jamais mariés à la maison et du nombre total de familles de recensement.
- (54) Peut inclure des personnes non apparentées.

Definitions

Aboriginal Population

Refers to those persons who reported identifying with at least one Aboriginal group, i.e. North American Indian, Métis or Inuit (Eskimo) and/or those who reported being a Treaty Indian or a Registered Indian as defined by the *Indian Act* of Canada and/or who were members of an Indian Band or First Nation. For further information, see the definitions "Aboriginal: Registered or Treaty Indian" and "Aboriginal: Member of an Indian Band or First Nation" in the 1996 Census Dictionary (Catalogue No. 92-351-XPE).

Age

Refers to the age at last birthday (as of the census reference date, May 14, 1996). This variable is derived from date of birth.

Census Agglomeration (CA)

A census agglomeration (CA) is a large urban area (known as the urban core) together with adjacent urban and rural areas (known as urban and rural fringes) that have a high degree of social and economic integration with the urban core. A CA has an urban core population of at least 10,000, based on the previous census. However, if the population of the urban core of a CA declines below 10,000, the CA is retired. Once a CA attains an urban core population of at least 100,000, based on the previous census, it is eligible to become a CMA.

Census Division (CD)

Census division (CD) is the general term applied to areas established by provincial law which are intermediate geographic areas between the municipality (census subdivision) and the province level. Census divisions represent counties, regional districts, regional municipalities and other types of provincially legislated areas.

In Newfoundland, Manitoba, Saskatchewan and Alberta, provincial law does not provide for these administrative geographic areas. Therefore, census divisions have been created by Statistics Canada in cooperation with these provinces for the dissemination of statistical data. In the Yukon Territory, the census division is equivalent to the entire territory.

Census Family

Refers to a now-married couple (with or without never-married sons and/or daughters of either or both spouses), a couple living common-law (with or without never-married sons and/or daughters of either or both partners) or a lone parent of any marital status, with at least one never-married son or daughter living in the same dwelling.

Census Family Living Arrangements

Refers to the classification of persons in terms of whether they are members of a family household or a non-family household and whether they are family or non-family persons. For further information, see Household Type and Census Family Status definitions in the 1996 Census Dictionary (Catalogue No. 92-351-XPE).

Census Family Structure

Refers to the classification of census families into families of now-married couples (with or without never-married sons or daughters of either or both spouses), families of common-law couples (with or without never-married sons or daughters of either or both partners) and lone-parent families by sex of parent.

Census Metropolitan Area (CMA)

A census metropolitan area (CMA) is a very large urban area (known as the urban core) together with adjacent urban and rural areas (known as urban and rural fringes) that have a high degree of social and economic integration with the urban core. A CMA has an urban core population of at least 100,000, based on the previous census. Once an area becomes a CMA, it is retained as a CMA even if the population of its urban core declines below 100,000.

Census Subdivision (CSD)

Census subdivision is the general term applying to municipalities (as determined by provincial legislation) or their equivalent (for example, Indian reserves, Indian settlements and unorganized territories).

In Newfoundland, Nova Scotia and British Columbia, the term also describes geographic areas that have been created by Statistics Canada in cooperation with the provinces as equivalents for municipalities for the dissemination of statistical data.

Census Tract (CT)

Census tracts (CTs) are small geographic units representing urban or rural neighbourhood-like communities created in census metropolitan areas and census agglomerations (with an urban core population of 50,000 or more at the previous census).

CTs are initially delineated by a committee of local specialists (for example, planners, health and social workers, educators) in conjunction with Statistics Canada. Once a census metropolitan area (CMA) or census agglomeration (CA) has been subdivided into census tracts, the census tracts are maintained even if the urban core population of the CMA or CA subsequently declines below 50,000.

Condition of Dwelling

Refers to whether, in the judgement of the respondent, the dwelling requires any repairs (excluding desirable remodelling or additions).

Economic Family

Refers to a group of two or more persons who live in the same dwelling and are related to each other by blood, marriage, common-law or adoption.

Ethnic Origin

Refers to the ethnic or cultural group(s) to which the respondent's ancestors belong. Ethnic or cultural origin refers to the ethnic "roots" or ancestral background of the population and should not be confused with citizenship or nationality.

This publication provides total response counts for the 15 most frequently reported ethnic origins in a given geographic region. Total responses indicate the number of respondents who reported each ethnic origin, either as their only response or in addition to one or more other ethnic origins.

The data in this publication cannot be used to calculate the ethnic distribution of the population because respondents who reported more than one ethnic origin are counted in the total response count for each ethnic origin they reported. For example, a respondent who reported "Canadian and English" is included in the total response count for "Canadian" and the total response count for "English".

Comparability of ethnic origin data between the 1996 Census and previous censuses has been affected by several factors including changes in the question format, wording, examples (such as "Canadian"), instructions and data processing, as well as by the social environment at the time of the census. The 1996 Census required that respondents write in their ethnic origin(s) on four write-in lines, whereas previous censuses provided the respondent with both mark-in categories and write-in lines.

Gross Rent

Refers to the total average monthly payments paid by tenant households to secure shelter.

Household Size

Refers to the number of persons in a private household.

Household Type

Refers to the basic division of private households into family and non-family households.

Family household refers to a household that contains at least one census family, that is a married couple with or without never-married sons or daughters, or a couple living common-law with or without never-married sons or daughters, or a lone parent living with one or more never-married sons or

daughters (lone-parent family). One-family household refers to a single census family (with or without other non-family persons) that occupies a private dwelling. Multiple-family household refers to one in which two or more census families (with or without additional non-family persons) occupy the same private dwelling.

Non-family household refers to either one person living alone in a private dwelling or to a group of two or more people who share a private dwelling, but who do not constitute a census family.

Immigration: Immigrant Population

Refers to people who are, or have been, landed immigrants in Canada. A landed immigrant is a person who has been granted the right to live in Canada permanently by immigration authorities. Some immigrants have resided in Canada for a number of years, while others are recent arrivals. Most immigrants are born outside Canada, but a small number were born in Canada. For more information on historical changes, see the Immigration Population definition in the 1996 Census Dictionary (Catalogue No. 92-351-XPE).

Immigration: Landed Immigrant

Refers to people who have been granted the right to live in Canada permanently by immigration authorities.

Immigration: Non-immigrant Population

Refers to people born in Canada for the censuses prior to 1981. For the 1981 Census and subsequent censuses, non-immigrants refers to people who are Canadian citizens by birth. Although most were born in Canada, a small number were born outside Canada to Canadian parents.

Immigration: Non-permanent Resident

Refers to persons who, at the time of the census, held a student or employment authorization, Minister's permit or who were refugee claimants, as well as family members living with them. For further information on this population, refer to "Non-permanent Residents" in the "Special Notes" section of the Reference Material.

Immigration: Period of Immigration

Refers to groupings of years derived from the year of immigration question. Year of immigration refers to the year landed immigrant status was first obtained.

Income: Average, Median and Standard Error

Average Income

Average income refers to the weighted mean total income of a group of income units (individuals, families or households) and is calculated from unrounded data by dividing the aggregate income of the group (e.g., males, 45-54 years of age, female lone-parent families, one-person households) by the number of units in that group.

In the case of individuals, average income is calculated only for individuals with income (positive or negative). In all other cases, both with and without income units are included in the calculation.

This concept and procedure applies to total income, employment income, wages and salaries and any other component of income.

Median Income

The median income of a specified group of income units is that amount which divides their income size distribution into two halves, i.e. the incomes of the first half of the income units are below the median, while those of the second half are above the median.

In the case of individuals, median income is calculated only for individuals with income (positive or negative). In all other cases, both with and without income units are included in the calculation.

This concept and procedure applies to total income, employment income, wages and salaries and any other component of income.

Standard Error of Average Income

Refers to the estimated standard error of average income for an income size distribution. If interpreted as shown below, it serves as a rough indicator of the precision of the corresponding estimate of average income. For about 68% of the samples which could be selected from the sample frame, the difference between the sample estimate of average income and the corresponding figure based on complete enumeration would be less than one standard error. For about 95% of the possible samples, the difference would be less than two standard errors and, in about 99% of the samples, the difference would be approximately two and a half standard errors.

Income: Census Family Total Income

The total income of a census family is the sum of the total incomes of all members of that family.

Income: Composition of Income

The composition of the total income of a population group or a geographic area refers to the relative share of each income source or group of sources, expressed as a percentage of the aggregate total income of that group or area.

For the profile series three groups of sources are used; employment income, which included wages and salaries and income from farm and non-farm self employment; government transfer payments which includes all transfers or payments received from any level of government and covered as a separate income source; other income which includes investment income, retirement pensions and other money income. See "Income: Total Income" for each income source description.

Income: Economic Family Total Income

The total income of an economic family is the sum of the total incomes of all members of that family.

Income: Employment Income/Earnings

Refers to total income received by persons 15 years of age and over during calendar year 1995 as wages and salaries, net income from non-farm unincorporated business and/or professional practice and net farm self-employment income.

Income: Household Total Income

The total income of a household is the sum of the total incomes of all members of that household.

Income: Incidence of Low Income

The incidence of low income is the proportion or percentage of economic families or unattached individuals in a given classification below the low income cut-offs. These incidence rates are calculated from unrounded estimates of economic families and unattached individuals 15 years of age and over. Since all members of an economic family share a common status, incidence of low income can also be calculated for the population in private households.

Income: Income Status

Refers to the position of an economic family or an unattached individual 15 years of age and over in relation to Statistics Canada's low income cut-offs (LICOs).

Income: Low Income Cut-offs (LICOs)

Measures of low income known as low income cut-offs (LICOs) were first introduced in Canada in 1968 based on 1961 Census income data and 1959 family expenditure patterns. At that time, expenditure patterns indicated that Canadian families spent about 50% of their income on food, shelter and clothing. It was arbitrarily estimated that families spending 70% or more of their income on these basic necessities would be in "straitened" circumstances. With this assumption, low income cut-off points were set for five different sizes of families.

Subsequent to these initial cut-offs, revised low income cut-offs were established based on national family expenditure data from 1969, 1978, 1986 and 1992. These data indicated that Canadian families spent, on average, 42% in 1969, 38.5% in 1978, 36.2% in 1986 and 34.7% in 1992 of their income on basic necessities. By adding the original difference of 20 percentage points to the basic level of expenditure on necessities, new low income cut-offs were set at income levels differentiated by family size and degree of urbanization. Since then, these cut-offs have been updated yearly by changes in the consumer price index.

The following is the 1995 matrix of low income cut-offs:

Low Income Cut-offs for Economic Families and Unattached Individuals, 1995.

Family size	Size of area of residence				
	500,000 or more	100,000 to 499,999	30,000 to 99,999	Small urban regions	Rural (farm and non-farm)
1	16,874	14,473	14,372	13,373	11,661
2	21,092	18,091	17,965	16,716	14,576
3	26,232	22,500	22,343	20,790	18,129
4	31,753	27,235	27,046	25,167	21,944
5	35,494	30,445	30,233	28,132	24,530
6	39,236	33,654	33,420	31,096	27,116
7+	42,978	36,864	36,607	34,061	29,702

Income: Total Income

Refers to the total money income received from the following sources during calendar year 1995 by persons 15 years of age and over:

Wages and Salaries

Refers to gross wages and salaries before deductions for such items as income tax, pensions and Unemployment Insurance. Included in this source are military pay and allowances, tips, commissions and cash bonuses, as well as all types of casual earnings during calendar year 1995. The value of taxable allowances and benefits provided by employers, such as free lodging and free automobile use, is excluded.

Net Farm Income

Refers to net income (gross receipts from farm sales minus depreciation and cost of operation) received during calendar year 1995 from the operation of a farm, either on own account or in partnership. In the case of partnerships, only the respondent's share of income was reported. Also included are cash advances, dividends from cooperatives, gross insurance proceeds and all rebates and farm-support payments to farmers from federal, provincial and regional agricultural programs (e.g., milk subsidies and marketing board payments). However, the value of income "in kind", such as agricultural products produced and consumed on the farm, is excluded.

Net Non-farm Income from Unincorporated Business and/or Professional Practice

Refers to net income (gross receipts minus expenses of operation such as wages, rents and depreciation) received during calendar year 1995 from the respondent's non-farm

unincorporated business or professional practice. In the case of partnerships, only the respondent's share was reported. Also included is net income from persons babysitting in their own homes, self-employed fishermen, hunters and trappers, operators of direct distributorships such as those selling and delivering cosmetics, as well as from freelance activities of artists, writers, music teachers, hairdressers, dressmakers, etc.

Federal Child Tax Benefits

Refers to federal Child Tax benefits paid during calendar year 1995 to parents with dependent children under 18 years of age.

Old Age Security Pension and Guaranteed Income Supplement

Refers to Old Age Security pensions and Guaranteed Income Supplements paid to persons 65 years of age and over, and spouses' allowances paid to 60 to 64 year old spouses of old age security recipients or widow(er)s by only the federal government during the calendar year 1995.

Benefits from Canada or Quebec Pension Plan

Refers to benefits received during calendar year 1995 from the Canada or Quebec Pension Plan (e.g., retirement pensions, survivors' benefits and disability pensions). Does not include lump-sum death benefits.

Benefits from Unemployment Insurance

Refers to total Unemployment Insurance benefits received during calendar year 1995, before income tax deductions. It includes benefits for unemployment, sickness, maternity, paternity, adoption, work sharing, retraining and benefits to

self-employed fishermen received under the federal Unemployment Insurance Program.

Other Income from Government Sources

Refers to all transfer payments, excluding those covered as a separate income source (federal Child Tax benefits, Old Age Security pensions and Guaranteed Income Supplements, Canada or Quebec Pension Plan benefits and Unemployment Insurance benefits) received from federal, provincial or municipal programs during calendar year 1995. This source includes social assistance payments received by persons in need, such as mothers with dependent children, persons temporarily or permanently unable to work, elderly individuals, the blind and the disabled. Included are provincial income supplement payments to the elderly and provincial payments to the elderly to help offset accommodation costs. Also included are other transfer payments such as payments received from training programs sponsored by the federal and provincial governments, TAGS payments for employees in the fishing industry, regular payments from provincial automobile insurance plans, veterans' pensions, war veterans' allowance, pensions to widows and dependants of veterans, and workers' compensation. Additionally, any amounts received in 1995 for refundable provincial tax credits and the federal goods and services tax credits are included.

Dividends, Interest on Bonds, Deposits and Savings Certificates, and Other Investment Income

Refers to interest received during calendar year 1995 from deposits in banks, trust companies, cooperatives, credit unions, caisses populaires, etc., as well as interest on savings certificates, bonds and debentures and all dividends from both Canadian and foreign corporate stocks and mutual funds. Also included is other investment income from either Canadian or foreign sources such as net rents from real estate, mortgage and loan interest received, regular income from an estate or trust fund, and interest from insurance policies.

Retirement Pensions, Superannuation and Annuities, Including Those from RRSPs and RRIFFs

Refers to all regular income received during calendar year 1995 as the result of having been a member of a pension plan of one or more employers. It includes payments received from all annuities, including payments from a matured Registered Retirement Savings Plan (RRSP) in the form of a life annuity, a fixed term annuity, a Registered Retirement Income Fund (RRIFF) or an income-averaging annuity contract; pensions paid to widow(er)s or other relatives of deceased pensioners; pensions of retired civil servants, Armed Forces personnel and Royal Canadian Mounted Police (RCMP) officers; annuity payments received from the Canadian Government Annuities Fund, an insurance company, etc. Does not include lump-sum death benefits, lump-sum benefits or withdrawals from a pension plan or RRSP, or refunds of overcontributions.

Other Money Income

Refers to regular cash income received during calendar year 1995 and not reported in any of the other nine sources listed on the questionnaire, e.g., alimony, child support, periodic support from other persons not in the household, net income from roomers and boarders, income from abroad (excluding

dividends and interest), non-refundable scholarships and bursaries, severance pay, royalties, wage-loss replacement benefits and strike pay.

Receipts Not Counted as Income

Gambling gains and losses, money inherited during the year in a lump sum, capital gains or losses, receipts from the sale of property or personal belongings, income tax refunds, loans received, loans repaid to an individual as the lender, lump-sum settlements of insurance policies, rebates of property taxes and other taxes, and refunds of pension contributions were excluded as was all income "in kind" such as free meals, living accommodations, or agricultural products produced and consumed on the farm.

Journey to Work: Mode of Transportation

Refers to the mode of transportation to work of non-institutional residents 15 years of age and over who have worked since January 1, 1995. Persons who indicated in the place of work question that they either had no fixed workplace address, or specified a usual place of work address, were asked to identify the mode of transportation they most frequently used to commute between home and work. The variable usually relates to the individual's job in the week prior to enumeration. However, if the person had not worked during that week but had worked at some time since January 1, 1995, the information relates to the job held longest during that period.

Journey to Work: Place of Work Status

Refers to the place of work of non-institutional residents 15 years of age and over who have worked since January 1, 1995. The variable usually relates to the individual's job held in the week prior to enumeration. However, if the person had not worked during that week but had worked at some time since January 1, 1995, the information relates to the job held longest during that period.

Worked at home - Persons whose job is located in the same building as their place of residence, persons who live and work on the same farm, and teleworkers who spend most of their work week working at home.

Worked outside Canada - Persons who work as diplomats, Armed Forces personnel and other persons enumerated abroad. Includes also recent immigrants who may not currently be employed but whose job of longest duration since January 1, 1995 was held outside Canada.

No fixed workplace - Persons who do not go from home to the same workplace location at the beginning of each shift. Such persons include building and landscape contractors, travelling salespersons, independent truck drivers, etc.

Usual Place of Work - Persons who are not included in the categories described above and who report to the same (usual) workplace location at the beginning of each shift are included here. Respondents were asked to provide the street address, city, town, village, township, municipality or Indian reserve, province/territory and postal code of their workplace. If the full

street address was not known, the name of the building or nearest street intersection could be substituted.

Teleworkers who spend less than one-half of their work week working at their home office were asked to report the full address of their employer. Persons whose actual workplace location varied but who reported regularly to an employer's headquarters at the beginning of each shift were asked to report the full address of the headquarters.

Labour Market Activities: Class of Worker

This variable classifies persons who reported a job into those who (a) worked mainly for wages, salaries, commissions or payments "in kind" (payments in goods or services rather than money), (b) worked without pay in a family farm, business or professional practice owned or operated by a related household member, (c) worked mainly for themselves, with or without paid help. The job reported was the one held in the week prior to enumeration if the person was employed, or the job of longest duration since January 1, 1995, if the person was not employed during the reference week. Persons with two or more jobs in the reference week were to provide information for the job at which they worked the most hours.

Incorporation Status

Refers to the legal status of a business or farm. It is directed at persons who were mainly self-employed, either with or without paid help in the job reported (i.e. their job in the week prior to enumeration or that of longest duration since January 1, 1995). An incorporated business is a business or farm which has been formed into a legal corporation, having a legal entity under either federal or provincial laws. An unincorporated business or farm has no separate legal entity, but may be a partnership, family business or owner-operated business.

Labour Market Activities: Experienced Labour Force

Refers to persons 15 years of age and over, excluding institutional residents, who were employed or unemployed during the week (Sunday to Saturday) prior to Census Day, and who had last worked for pay or in self-employment in either 1995 or in 1996. The experienced labour force can be derived by excluding from the total labour force those unemployed persons 15 years of age and over who have never worked or who had last worked prior to January 1, 1995 only.

Labour Market Activities: Industry (Based on 1980 Standard Industrial Classification)

Refers to the general nature of the business carried out in the establishment where the person worked, as indicated by the name of the employer and the kind of business, industry or service. Data are available for persons 15 years of age and over, excluding institutional residents. If the person did not have a job during the week prior to enumeration, data relate to the job of longest duration since January 1, 1995. Persons with two or more jobs were to report the information for the job at which they worked the most hours.

The 1996 industry data are produced according to the 1980 Standard Industrial Classification. This classification consists of a systematic and comprehensive arrangement of industries structured into 18 divisions, 75 major groups and 296 groups. These industrial groups are based on the general nature of the establishment's business, industry or service. For further information on the classification, see *Standard Industrial Classification, 1980*, Catalogue No. 12-501E.

Labour Market Activities: Inexperienced Labour Force

The inexperienced labour force consists of unemployed persons 15 years of age and over, excluding institutional residents, who, in the week prior to enumeration, had never worked for pay or in self-employment, or who had last worked for pay or in self-employment prior to January 1, 1995 only.

Labour Market Activities: Labour Force Activity

Refers to the labour market activity of the population 15 years of age and over, excluding institutional residents, in the week (Sunday to Saturday) prior to Census Day. Respondents were classified as either employed or unemployed. The remainder of the working age population is classified as not in the labour force.

Employed

Refers to persons 15 years of age and over, excluding institutional residents, who, during the week (Sunday to Saturday) prior to Census Day:

- (a) did any work at all for pay or in self-employment; or
- (b) were absent from their job or business for the entire week because of vacation, illness, a labour dispute at their place of work or other reasons.

Unemployed

Refers to persons 15 years of age and over, excluding institutional residents, who, during the week (Sunday to Saturday) prior to Census Day, were without paid work and were available for work and either:

- (a) had actively looked for work in the past four weeks; or
- (b) were on temporary lay-off and expected to return to their job; or
- (c) had definite arrangements to start a new job in four weeks or less.

Not in Labour Force

Refers to those persons 15 years of age and over, excluding institutional residents, who, in the week (Sunday to Saturday) prior to Census Day, were neither employed nor unemployed. It includes persons who did not work for pay or in self-employment in the week prior to enumeration and:

- (a) did not look for paid work in the four weeks prior to enumeration;
- (b) were not on temporary lay-off; and,

(c) did not have a new job to start in four weeks or less.

It also includes persons who looked for work during the last four weeks but were not available to start work in the week prior to enumeration.

Participation Rate

Refers to the total labour force in the week (Sunday to Saturday) prior to Census Day, expressed as a percentage of the population 15 years of age and over, excluding institutional residents. The participation rate for a particular group (age, sex, marital status, geographic area, etc.) is the total labour force in that group, expressed as a percentage of the population in that group.

Unemployment Rate

Refers to the unemployed labour force expressed as a percentage of the total labour force in the week (Sunday to Saturday) prior to Census Day. Data are available for persons 15 years of age and over, excluding institutional residents. The unemployment rate for a particular group (age, sex, marital status, geographic area, etc.) is the unemployed labour force in that group, expressed as a percentage of the total labour force in that group, in the week prior to enumeration.

Note:

The components of Population and Labour Force Activity are illustrated in Figure 9 of the 1996 Census Dictionary, Catalogue no. 92-351-XPE.

For information on the comparability of Labour Force Activity with those of previous censuses and with the Labour Force Survey, see Appendix E of the 1996 Census Dictionary, Catalogue no. 92-351-XPE.

Labour Market Activities: Occupation (Based on 1991 Standard Occupational Classification)

Refers to the kind of work persons were doing during the reference week, as determined by their kind of work and the description of the most important duties in their job. Data are available for persons 15 years of age and over, excluding institutional residents. If the person did not have a job during the week prior to enumeration, the data relate to the job of longest duration since January 1, 1995. Persons with two or more jobs were to report the information for the job at which they worked the most hours.

Labour Market Activities: Total Labour Force (in Reference Week)

Refers to all persons 15 years of age and over, excluding institutional residents, who were either employed or unemployed during the week (Sunday to Saturday) prior to Census Day.

Land Area

Land area refers to the area in square kilometres of the land-based portions of the census geographic areas.

Language: First Official Language Spoken

Refers to a variable specified within the framework of the *Official Languages Act*.

Language: Home Language

Refers to the language spoken most often at home by the individual at the time of the census.

Language: Knowledge of Non-official Languages

Refers to languages, other than English or French, in which the respondent can conduct a conversation.

Language: Knowledge of Official Languages

Refers to the ability to conduct a conversation in English only, in French only, in both English and French or in neither of the official languages of Canada.

Language: Mother Tongue

Refers to the first language learned at home in childhood and still understood by the individual at the time of the census.

Legal Marital Status

Refers to the legal conjugal status of a person.

The various responses are defined as follows:

Legally married (and not separated)

Persons whose husband or wife is living, unless the couple is separated or a divorce has been obtained. In 1996, Aboriginal people married according to traditional customs were instructed to report themselves as legally married.

Separated, but still legally married

Persons currently married, but who are no longer living with their spouse (for any reason other than illness or work) and have not obtained a divorce.

Divorced

Persons who have obtained a legal divorce and who have not remarried.

Widowed

Persons who have lost their spouse through death and who have not remarried.

Never married (Single)

Persons who have never married (including all persons less than 15 years of age) and persons whose marriage has been annulled and who have not remarried.

Mobility 1: Mobility Status – Place of Residence 1 Year Ago

Refers to the relationship between a person's usual place of residence on Census Day and his or her usual place of residence one year earlier. A person is classified as a non-mover if no difference exists. Otherwise, a person is classed as a mover and this categorization is called Mobility Status (1 Year Ago). Within the category movers, a further distinction is made between non-migrants and migrants; this difference is called migration status.

Non-movers are persons who, on Census Day, were living at the same address which they occupied one year earlier.

Movers are persons who, on Census Day, were living at a different address than the one at which they resided one year earlier.

Non-migrants are movers who, on Census Day, were living at a different address but in the same census subdivision (CSD) that they occupied one year earlier.

Migrants are movers who, on Census Day, were residing in a different CSD one year earlier (internal migrants) or who were living outside Canada one year earlier (external migrants).

Mobility 5: Mobility Status – Place of Residence 5 Years Ago

Refers to the relationship between a person's usual place of residence on Census Day and his or her usual place of residence five years earlier. A person is classified as a non-mover if no difference exists. Otherwise, a person is classed as a mover and this categorization is called Mobility Status (5 Years Ago). Within the category movers, a further distinction is made between non-migrants and migrants; this difference is called migration status.

Non-movers are persons who, on Census Day, were living at the same address which they occupied five years earlier.

Movers are persons who, on Census Day, were living at a different address than the one at which they resided five years earlier.

Non-migrants are movers who, on Census Day, were living at a different address but in the same census subdivision (CSD) that they occupied five years earlier.

Migrants are movers who, on Census Day, were residing in a different CSD five years earlier (internal migrants) or who were living outside Canada five years earlier (external migrants).

Occupied Private Dwelling

Refers to a private dwelling in which a person or a group of persons are permanently residing. Also included are private dwellings whose usual residents are temporarily absent on Census Day. Unless otherwise specified, all data in housing reports are for occupied private dwellings rather than

unoccupied private dwellings or dwellings occupied solely by foreign and/or temporary residents.

Owner's Major Payments or Gross Rent as a Percentage of Household Income

Refers to the proportion of average monthly 1995 total household income which is spent on owner's major payments (in the case of owner-occupied dwellings) or on gross rent (in the case of tenant-occupied dwellings). This concept is illustrated below:

(a) Owner-occupied non-farm dwellings:

$$\frac{\text{Owner's major payments}}{(\text{1995 total annual household income}) / 12} \times 100 = \text{___} \%$$

(b) Tenant-occupied non-farm dwellings:

$$\frac{\text{Gross rent}}{(\text{1995 total annual household income}) / 12} \times 100 = \text{___} \%$$

Period of Construction

Refers to the period in time during which the building or dwelling was originally constructed.

Private Dwelling

Refers to a separate set of living quarters with a private entrance either from outside or from a common hall, lobby, vestibule or stairway inside the building. The entrance to the dwelling must be one that can be used without passing through the living quarters of someone else. The dwelling must meet the three conditions necessary for year-round occupancy:

- (a) a source of heat or power (as evidenced by chimneys, power lines, oil or gas pipes or meters, generators, woodpiles, electric lights, heating pumps, solar heating panels, etc.);
- (b) access to a source of drinking water throughout the year (as evidenced by faucets, drain pipes, wells, water pumps, etc.);
- (c) an enclosed space that provides shelter from the elements (as evidenced by complete and enclosed walls and roof, and by doors and windows that provide protection from wind, rain and snow).

The census classifies private dwellings into regular private dwellings, marginal dwellings and dwellings under construction. Regular private dwellings are further classified into three major groups: occupied dwellings (occupied by usual residents), unoccupied dwellings and dwellings occupied by foreign and/or temporary residents. Marginal dwellings and dwellings under construction are classified as occupied by usual residents or by foreign and/or temporary residents. Marginal dwellings and

dwellings under construction that were unoccupied on Census Day are not counted in the housing stock.

Private Household

Refers to a person or a group of persons (other than foreign residents) who occupy a private dwelling and do not have a usual place of residence elsewhere in Canada.

Province/Territory

Province and territory refer to the major political divisions of Canada. From a statistical point of view, they are a basic unit for which data are tabulated and cross-classified. The ten provinces combined with the two territories cover the complete country.

Rooms

Refers to the number of rooms in a dwelling. A room is an enclosed area within a dwelling which is finished and suitable for year-round living.

Schooling: Highest Level of

Refers to the highest grade or year of elementary or secondary school attended, or the highest year of university or other non-university completed. University education is considered to be a higher level of schooling than other non-university. Also, the attainment of a degree, certificate or diploma is considered to be at a higher level than years completed or attended without an educational qualification.

Schooling: School Attendance

Refers to either full-time or part-time (day or evening) attendance at school, college or university during the eight-month period between September 1995 and May 14, 1996. Attendance is counted only for courses which could be used as credits towards a certificate, diploma or degree.

Sex

Refers to the gender of the respondent.

Tenure

Refers to whether some member of the household owns or rents the dwelling, or whether the dwelling is Band housing (on an Indian reserve or settlement).

Unattached Individual

Refers to a household member who is not a member of an economic family. Unattached individuals may either live alone or in a household where they are not related to any other member of that household. Income statistics are produced for unattached individuals who are at least 15 years of age.

Unpaid Work: Unpaid Care to Seniors

Refers to time spent providing unpaid care or assistance to seniors in the week (Sunday to Saturday) prior to Census Day. Data are available for persons 15 years of age and over, excluding institutional residents.

Unpaid Work: Unpaid Child Care

Refers to time spent taking care of one's own or someone else's children without pay in the week (Sunday to Saturday) prior to Census Day. Data are available for persons 15 years of age and over, excluding institutional residents.

Unpaid Work: Unpaid Housework

Refers to time spent doing unpaid housework, yard work or home maintenance in the week (Sunday to Saturday) prior to Census Day. It includes time spent doing housework for one's own household or the household of others. Data are available for persons 15 years of age and over, excluding institutional residents.

Value of Dwelling

Refers to the dollar amount expected by the owner if the dwelling were to be sold.

Visible Minority

Refers to the visible minority group to which the respondent belongs. The *Employment Equity Act* defines visible minorities as "persons, other than Aboriginal peoples, who are non-Caucasian in race or non-white in colour".

The visible minority population includes the following groups: Chinese, South Asian, Black, Arab/West Asian, Filipino, Southeast Asian, Latin American, Japanese, Korean and Pacific Islander.

The 1996 Census was the first census to ask a direct question to provide data on visible minorities. Information on the visible minority population is obtained from the population group question (Question 19).

Data Quality

General

The 1996 Census was a large and complex undertaking and, while considerable effort was taken to ensure high standards throughout all collection and processing operations, the resulting estimates are inevitably subject to a certain degree of error. Users of census data should be aware such error exists, and have some appreciation of its main components, so that they can assess the usefulness of census data for their purposes and the risks involved in basing conclusions or decisions on these data.

Errors can arise at virtually every stage of the census process, from the preparation of materials through the listing of dwellings, data collection and processing. Some errors occur more or less at random, and when the individual responses are aggregated for a sufficiently large group, such errors tend to cancel out. For errors of this nature, the larger the group, the more accurate the corresponding estimate. It is for this reason that users are advised to be cautious when using small estimates. There are some errors, however, which might occur more systematically, and which result in "biased" estimates. Because the bias from such errors is persistent no matter how large the group for which responses are aggregated, and because bias is particularly difficult to measure, systematic errors are a more serious problem for most data users than the random errors referred to previously.

For census data in general, the principal types of error are as follows:

- **coverage errors**, which occur when dwellings and/or individuals are missed, incorrectly included or double counted;
- **non-response errors**, which result when responses cannot be obtained from a small number of households and/or individuals, because of extended absence or some other reason;
- **response errors**, which occur when the respondent, or sometimes the Census Representative, misunderstands a census question, and records an incorrect response;
- **processing errors**, which can occur at various steps including coding, when "write-in" responses are transformed into numerical codes; data capture, when responses are transferred from the census questionnaire to computer tapes by key-entry operators; and imputation, when a "valid", but not necessarily correct, response is inserted into a record by the computer to replace missing or "invalid" data ("valid" and "invalid" referring to whether or not the response is consistent with other information on the record);
- **sampling errors**, which apply only to the supplementary questions on the "long form" asked of a one-fifth sample of households, and which arise from the fact that the results for these questions, when weighted up to represent the whole population, inevitably differ somewhat from the results

which would have been obtained if these questions had been asked of all households.

The above types of error each have both random and systematic components. Usually, however, the systematic component of sampling error is very small in relation to its random component. For the other non-sampling errors, both random and systematic components may be significant.

Coverage Errors

Coverage errors affect the accuracy of the census counts, that is the sizes of the various census universes: population, families, households and dwellings. While steps have been taken to correct certain identifiable errors, the final counts are still subject to some degree of error resulting from persons or dwellings being missed, incorrectly included in the census or double-counted.

Missed dwellings or persons result in undercoverage. Dwellings can be missed because of the misunderstanding of enumeration area (EA) boundaries, or because they are not apparent (e.g. unmarked dwellings) or appear uninhabitable. Persons can be missed when their dwelling is missed or is classified as vacant, or when individual household members are omitted from the questionnaire because the respondent misinterprets the instructions on whom to include. Some individuals may be missed because they have no usual residence and did not spend census night in any dwelling.

Dwellings or persons that are incorrectly included or double counted result in overcoverage. Overcoverage of dwellings can occur when structures unfit for habitation are listed as dwellings, or when units which do not meet the census definition of a dwelling are listed separately instead of being treated as part of a larger dwelling. Double counting of dwellings also can occur because of ambiguity over EA boundaries. Persons can be double counted because their dwelling is double counted or because the guidelines on whom to include on the questionnaire have been misunderstood. Occasionally, someone who is not in the census population universe, such as a foreign resident or a fictitious person, may, incorrectly, be enumerated in the census. On average, overcoverage is less likely to occur than undercoverage and, as a result, counts of dwellings and persons are likely to be slightly underestimated.

In 1996, three studies are used to measure coverage error. In the Vacancy Check, a sample of dwellings listed as vacant was revisited to verify that they were vacant on Census Day. Adjustments have been made to the final census counts for households and persons missed because their dwelling was incorrectly classified as vacant. Despite these adjustments, the final counts are still subject to some undercoverage. Undercoverage tends to be higher for certain segments of the population such as young male adults and recent immigrants. The Reverse Record Check study is used to measure the residual undercoverage for Canada, and each province and territory. The Overcoverage Study is designed to investigate overcoverage errors. The results of the Reverse Record Check and the Overcoverage Study, when taken together, furnish an estimate of net undercoverage.

Other Non-Sampling Errors

While coverage errors affect the number of units in the various census universes, other errors affect the characteristics of those units.

Sometimes, it is not possible to obtain a complete response from a household, even though the dwelling was identified as occupied and a questionnaire dropped off. The household members may have been away throughout the census period or, in rare instances, the householder may have refused to complete the form. More frequently, the questionnaire is returned but information is missing for some questions or individuals. Considerable effort is devoted to ensure as complete a response as possible. Census Representatives edit the questionnaires and follow up on missing information. Their work is then checked by both a supervisor and a quality control technician. Despite this, at the end of the collection stage, a small number of responses is still missing. Although missing entries are eliminated during processing by replacing a missing value by the corresponding entry for a "similar" record, there remain some potential non-response errors. This is particularly serious if the non-respondents differ in some respects from the respondents, since this procedure will result in non-response bias.

Even when a response is obtained, it may not be entirely accurate. The respondent may have misinterpreted the question or may have guessed the answer, especially when answering on behalf of another, possibly absent, household member. Such errors are referred to as response errors. While response errors usually arise from inaccurate information provided by respondents, they can also result from mistakes by the Census Representative when completing certain parts of the questionnaire, such as structural type of dwelling, or when calling back to obtain a missing response.

Some of the questions on the census document require a written response. During processing, these "write-in" entries are given a numeric code. Coding errors can occur when the written response is ambiguous, incomplete, difficult to read or when the code list is extensive (e.g., Major Field of Study, Place of Work). A formal Quality Control (QC) operation is used to detect, rectify and reduce coding errors. Within each work unit, a sample of responses is independently coded a second time. The resolution of discrepancies between the first and second codings determines whether recoding of the work unit is necessary. Except for the Industry and Occupation variables, much of the census coding is now automated, partly in an effort to reduce the extent of coding errors.

The information on the questionnaires is key-entered onto a computer file. Two procedures are used to control the number of data capture errors. First, certain edits (such as range checks) are performed as the data are keyed. Second, a sample from each batch of documents is rekeyed and compared with the original entries. Unsatisfactory work is identified and corrected and the remainder of the batch is rekeyed as needed.

Once captured, the data are edited where they undergo a series of computer checks to identify missing or inconsistent responses. These are replaced during the imputation stage of processing where either a response consistent with the other

respondent's data is inferred or a response from a similar donor is substituted. Imputation ensures a complete database where the data correspond to the census counts and facilitate multivariate analyses.

Although imputation may introduce errors, the methods used have been rigorously tested to minimize systematic imputation errors.

Various studies are being carried out to evaluate the quality of the responses obtained in the 1996 Census. For each question, response rates and edit failure rates have been calculated. These can be useful in identifying the potential for non-response errors and other type of errors. Also, tabulations from the 1996 Census have been or will be compared with corresponding estimates from previous censuses, from sample surveys (such as the Labour Force Survey) and from various administrative records (such as birth registrations and municipal assessment records). Such comparisons can indicate potential quality problems or at least discrepancies between the sources.

In addition to these aggregate-level comparisons, there are some micro-match studies in progress, in which census responses are compared with another source of information at the individual record level. For certain "stable" characteristics (such as Age, Sex, Mother Tongue, Place of Birth), the responses obtained in the 1996 Census, for a sample of individuals, are being compared with those for the same individuals in the 1991 Census.

Sampling Errors

Estimates obtained by weighting up responses collected on a sample basis are subject to error due to the fact that the distribution of characteristics within the sample will not usually be identical to the distribution of characteristics within the population from which the sample has been selected.

The potential error introduced by sampling will vary according to the relative scarcity of the characteristics in the population. For large cell values, the potential error due to sampling, as a proportion of the cell value, will be relatively small. For small cell values, this potential error, as a proportion of the cell value, will be relatively large.

The potential error due to sampling is usually expressed in terms of the so-called "standard error". This is the square root of the average, taken over all possible samples of the same size and design, of the squared deviation of the sample estimate from the value for the total population.

The following table provides approximate measures of the standard error due to sampling. These measures are intended as a general guide only.

Table: Approximate Standard Error Due to Sampling for 1996 Census Sample Data

Cell Value	Approximate Standard Error
50 or less	15
100	20
200	30
500	45
1,000	65
2,000	90
5,000	140
10,000	200
20,000	280
50,000	450
100,000	630
500,000	1,400

Users wishing to determine the approximate error due to sampling for any given cell of data, based upon the 20% sample, should choose the standard error value corresponding to the cell value that is closest to the value of the given cell in the census tabulation. When using the obtained standard error value, in general the user can be reasonably certain that, for the enumerated population, the true value (discounting all forms of error other than sampling) lies within plus or minus three times the standard error (e.g., for a cell value of 1,000, the range would be $1,000 \pm (3 \times 65)$ or $1,000 \pm 195$).

The standard errors given in the table above will not apply to population or universe (persons, households, dwellings or families) totals or subtotals for the geographic area under consideration (see Sampling and Weighting).

The effect of the particular sample design and weighting procedure used in the 1996 Census will vary, however, from one characteristic to another and from one geographic area to another. The standard error values in the table may, therefore, understate or overstate the error due to sampling.

Sampling and Weighting

The 1996 Census data were collected either from 100% of the population or on a sample basis (i.e. from a random sample of one in five households) with the data weighted up to provide estimates for the entire population. Some of the information in this report was collected on a 20% sample basis and weighted up to compensate for sampling. All table headings are noted accordingly. Note that, on Indian reserves and in remote areas, all data were collected on a 100% basis.

For any given geographic area, the weighted population, household, dwelling or family total or subtotal may differ from that shown in reports containing data collected on a 100% basis. Such variation (in addition to the effect of random rounding) will be due to sampling.

Confidentiality and Random Rounding

The figures shown in the tables have been subjected to a confidentiality procedure known as "random rounding" to prevent the possibility of associating statistical data with any identifiable individual. Under this method, all figures, including totals and subtotals, are randomly rounded. For 100% data, all counts are rounded to a multiple of "5". This means that all 100% data will end in either "0" or "5". For the 20% sample data, all counts greater than "10" are rounded to a multiple of "5". Counts less than "10" are rounded to either the value "0" or "10". While providing strong protection against disclosure, this technique does not add significant error to the census data. The user should be aware that totals and subtotals are rounded independently of the cell data so that some difference between these and the sum of rounded cell data may exist. Also, minor differences can be expected in corresponding totals and cell values among various census tabulations. Similarly, percentages, which are calculated on rounded figures, do not necessarily add up to 100%. Percentage distributions and rates for the most part are based on rounded data, while percentage changes and averages are based on unrounded data. It should also be noted that small cell counts may suffer a significant distortion as a result of random rounding. Individual data cells containing small numbers may lose their precision as a result.

Users should be aware of possible data distortions when they are aggregating these rounded data. Imprecisions as a result of rounding tend to cancel each other out when data cells are re-aggregated. However, users can minimize these distortions by using, whenever possible, the appropriate subtotals when aggregating.

For those requiring maximum precision, the option exists to use custom tabulations. With custom products, aggregation is done using individual census database records. Random rounding occurs only after the data cells have been aggregated, thus minimizing any distortion.

In addition to random rounding, other methods, such as area suppression and the suppression of income statistics, have been adopted to further protect the confidentiality of individual responses.

Area suppression is the deletion of all characteristic data for geographic areas with populations below a specified size. The extent to which data are suppressed depends upon the following factors:

- If the data are tabulated from the 100% database, the data are suppressed if the total population in the area is less than 40.
- If the data are tabulated from the 20% sample database, the data are suppressed if the total non-institutional population in the area from either the 100% or 20% databases is less than 40.

There are some exceptions to these rules:

- Income distributions and related statistics are suppressed if the total non-institutional population in the area from either the 100% or 20% databases is less than 250.

For Place of Work, suppression is required where the labour force working in an area is less than 40. For Place of Work tables containing both residence and work locations, both standard suppression rules and location of work suppression rules are applied.

In all cases, suppressed data are included in the appropriate higher aggregate subtotals or totals. The suppression technique is being implemented for all products involving subprovincial data (i.e. Profile series, Basic Summary Tabulations, semi-custom and custom data products) collected on a 100% or 20% sample basis.

With Cell Suppression, the minimum acceptable value for a cell is specified. All cell values below the designated cut-off are deleted and replaced by a dash. However, the suppressed data are included in the appropriate higher aggregate subtotals and totals.

As a part of the income statistics suppression, the statistics of income components within cells where population is less than 10 persons are suppressed. The suppression is based on the unrounded number of persons, therefore, it is possible to see, within a cell, a total number of 10 persons for which all statistics on income are suppressed.

Special Notes

Aboriginal Identity

Users should be aware that the population counts associated with this variable are more affected than most by the incomplete enumeration of certain Indian reserves and Indian settlements. The extent of the impact will depend on the geographical area under study. In 1996, a total of 77 Indian reserves and Indian settlements were incompletely enumerated by the census. The populations of these 77 communities are not included in the census counts.

Comparability of 1996 Place of Work Data

Working at home can be measured in different ways. In the Census, the "worked at home" category includes persons who live and work at the same physical location, such as farmers, teleworkers and work camp workers. In addition, the 1996 Census Guide instructed persons who worked part of the time at home and part of the time at an employer's address to indicate that they worked at home if most of their time was spent working at home (e.g. 3 days out of 5).

The 1995 Survey of Work Arrangements asked respondents whether they did some or all of their paid work at home. The difference between the 1996 Census and the 1995 Survey of

Work Arrangements work at home data is the result of differences in the way these workers are measured.

The place of work question has been asked in virtually the same format in each census since 1971. However, the term "no fixed workplace address" replaced "no usual place of work" in 1996. For 1996, the Census questionnaire was modified by adding a check box for the "no fixed workplace address" response category. In previous censuses, respondents were asked to write "no usual place of work" in the address fields. It is believed that previous censuses have undercounted the number of persons with "no fixed workplace address".

Annexations, incorporations and amalgamations of municipalities could create some difficulties when comparing spatial units and structures which change over time.

Highest Level of Schooling

The overall quality of the education variables from the 1996 Census is acceptable. However, a specific data problem has been identified. There is an inconsistency in the "Highest Grade of Elementary-Secondary" variable in the province of Quebec. The proportion of persons with the value of "No schooling or kindergarten only" has increased from 0.8% (44,440) in 1991 to 1.2% (72,070) in 1996. The problem appears to be the wording of Question 24 on the French 2B Census questionnaire. The "Highest Level of Schooling" and "Total Years of Schooling" variables are also affected as they are derived from a number of education questions including "Highest Grade of Elementary-Secondary".

Immigration and Citizenship Data

Persons living on Indian reserves and Indian settlements, who were enumerated with the 1996 Census Form 2D questionnaire, were not asked the citizenship and immigration questions. Consequently, data are not shown for the lower geographic levels (census subdivisions and enumeration areas) that were reserves or settlements, when the majority of the people were enumerated with the 1996 Census Form 2D questionnaire. The data for these Indian reserves and settlements, however, are included in the totals for larger geographic areas, such as census divisions.

Income Data

Average income, median income and standard error of average income of population 15 years and over are calculated for persons with income only, but are calculated for all census families and private households whether or not they reported any income. Aggregate income calculated from these data should be used with caution as averages were calculated prior to rounding. Medians have been calculated from unpublished grouped data.

Income size distributions by various characteristics for the population 15 years and over, census families, non-family persons, economic families, unattached individuals and private households in Canada, provinces, territories, and other geographic areas are available electronically in other Census products.

Census income statistics are subject to sampling variability. Although such sampling variability may be quite small for large population groups, its effects cannot be ignored in the case of very small subgroups of population in an area or in a particular category. This is because, all other things being equal, the smaller the sample size, the larger the error. For this reason, income data for areas where the non-institutional population was below 250, have been suppressed. However, where statistics are not suppressed but are still based on relatively small totals, the readers are strongly advised to exercise caution in the use and interpretation of these statistics.

Industry Divisions

Division N - Government Service Industries: The entire Government Service Industries Division is a difficult area to code. Census respondents tend to give the response "government" for any number of administrative government or government-related activities. The classification calls for most government-related activities to be coded to divisions other than Government Service Industries. For example, road maintenance services or postal services are not coded to the Government Service Industries Division. For these industries and others of similar type, detailed descriptions are required for accurate coding. Detailed descriptions are often not given on census questionnaires. Users should be cautious when dealing with estimates of the Government Service Industries Division taken from the Census.

Division P-Health and Social Service Industries and Division R - Other Service Industries are affected by changes in the instructions given to coders for the coding of "babysitters".

In 1986 and 1991, the instructions read:

- Babysitters who perform this task in their own home are coded to 979 - Other Personal and Household Services.
- Babysitters who perform childcare in another person's home (including live-in babysitters) are coded to 974 - Private Households.
- Babysitters who are employed by an agency are coded to 864 - Non-institutional Social Services.

In 1996, the instructions read:

- Babysitters who babysit in another person's home are coded to 979 - Other Personal and Household Services (e.g. this code would include teenagers doing babysitting for neighbours).
- Babysitters who take children into their own home are coded to 864 - Non-institutional Social Services.

Exceptions:

- Live-in babysitters/nannies who perform childcare in another person's home are coded to 974 - Private Households.
- Babysitters who are employed by an agency (whether or not they work in their own home) are coded to 979 - Other Personal and Household Services.

These instructions differ significantly. Only the live-in babysitters/nannies would receive the same code in 1991 and 1996. At the Division level, these revisions should lead to fewer respondents coded to Division R and more respondents coded to Division P. Clients should be aware of these changes when trying to make comparisons of 1996 Census data to those from the 1986 and/or 1991 Censuses.

Non-permanent Residents

In 1991 and 1996, the Census of Population enumerated both permanent and non-permanent residents of Canada. Non-permanent residents are persons who held a student or employment authorization, Minister's permit or who were refugee claimants, as well as family members living with them, at the time of the Census.

Prior to 1991, only permanent residents of Canada were included in the census. (The only exception to this occurred in 1941.) Non-permanent residents were considered foreign residents and were not enumerated.

Today in Canada, non-permanent residents make up a significant segment of the population, especially in several census metropolitan areas. Their presence can affect the demand for such government services as health care, schooling, employment programs and language training. The inclusion of non-permanent residents in the census facilitates comparisons with provincial and territorial statistics (marriages, divorces, births and deaths) which include this population. In addition, this inclusion of non-permanent residents brings Canadian practice closer to the UN recommendation that long-term residents (persons living in a country for one year or longer) be enumerated in the census.

According to the 1991 Census, there were 223,410 non-permanent residents in Canada, representing slightly less than 1% of the total population. There were fewer non-permanent residents in Canada at the time of the 1996 Census: 166,715 non-permanent residents or 0.6% of the total population in 1996.

Total population counts, as well as counts for all variables, are affected by this change in the census universe. Users should be especially careful when comparing data from 1991 or 1996 with data from previous censuses in geographic areas where there is a concentration of non-permanent residents. These include the major metropolitan areas in Ontario, Quebec and British Columbia.

Although every attempt has been made to enumerate non-permanent residents, factors such as language difficulties and the reluctance to complete a government form or understand the need to participate may have affected the enumeration of this population and resulted in undercounting.

Number of Weeks Worked

The data for the 40-48 and 49-52 weeks worked categories must be interpreted with caution because some respondents tend to exclude their paid leave of absence due to vacation or for other reasons from their workweeks, when in fact such leave of

absence should be included. As a result, the 49-52 week category may be understated.

Population Counts

The population counts shown here for a particular area represent the number of Canadians whose usual place of residence is in that area, regardless of where they happened to be on Census Day. Also included are any Canadians staying in a dwelling in that area on Census Day and having no usual place of residence elsewhere in Canada, as well as those considered "non-permanent residents" (see note on this group). In most areas, there is little difference between the number of usual residents and the number of people staying in the area on Census Day. For certain places, however, such as tourist or vacation areas, or those including large work camps, the number of people staying in the area at any particular time could significantly exceed the number of usual residents shown here.

Relationship of Census Income Estimates to the National Accounts and Survey of Consumer Finances

Census income estimates of aggregate income in 1995 were evaluated against similar personal income estimates from the national accounts. After adjustments to the personal income estimates for differences in concepts and coverage, census and national accounts estimates of aggregate income in 1995 from comparable sources differed by less than 5%. As in the past, census estimates for some income components compared more favourably than for others.

Census estimates of aggregate wages and salaries, the largest component of income, were almost identical to the national accounts estimates. Although there was a large difference between the two estimates of net income from farm self-employment (smallest component of total earnings), census estimates of aggregate income from both farm and non-farm self-employment differed by about 3.5%. Overall, estimates of total income from employment in the census and national accounts differed by less than one half of one percent.

Census estimates of Old Age Security pensions and the federal Child Tax benefits are almost identical to national accounts estimates, while those for Canada/Quebec Pension Plan benefits and Unemployment Insurance benefits are smaller by about 12% and 6%, respectively. Census estimates of other government transfer payments, which include such items as social welfare benefits, provincial income supplements to seniors, veterans' pensions and GST refunds, were significantly below the estimates in the national accounts. Overall, Census estimates of aggregate income from all government transfer payments were lower by about 14%. The largest difference (40%) between census and national accounts occurred in respect of estimates of investment income.

Census income statistics were also compared with similar statistics from the annual Survey of Consumer Finances. Survey estimates reflect adjustments made for population undercoverage, while census estimates do not make such an adjustment. Differences due to these adjustments notwithstanding, average earnings and average total incomes of

individuals, families and households in the two sources compared favourably. Most of the revealed differences were considered acceptable in the light of sampling errors in the Survey.

Structural Type of Dwelling

Movable dwellings, one category of structural type of dwellings, were suspected to be under-reported in the 1991 Census. This is thought to be due to the misclassification of a number of Mobile Homes as other structural types. For large geographic areas, this error is not expected to have a significant impact upon other dwelling categories because of the relatively large number of dwellings in that area. However, for small geographic areas, the impact may be more pronounced.

Appendix 1. Suppressed Census Tracts Showing Population Counts, 1996, Listed by CMA and Selected CAs

	1996 Population Counts (100% Data)	Total Population (20% Sample Data)
Belleville CA		
0015 A	35	45
0405 ◆◆◆◆A	51	50
0407 A	1	-
Edmonton CMA		
0006.01	27	25
0015.01 ◆◆◆◆	2	-
0016.01	-	-
0019.01	-	-
0052.01	-	-
0064.02	-	-
0065.03	5	-
0074 ◆	29	25
0090.07	3	-
Kitchener CMA		
0106.03	11	-
Lethbridge CA		
0010	31	20
London CMA		
0035	-	-
Montréal CMA		
0014.02	25	10
0040	-	-
0071	-	-
0091	-	-
0094.02	-	-
0127.02 ◆◆A	31	15
0145	-	-
0189	-	-
0229	-	-
0268.03	-	-
0440	2	-
0832 †	-	-
Ottawa-Hull CMA		
0140.01	9	15
0160.03	27	30
Prince George CA		
0012 ◆◆◆◆	344	345
Saint-Jean-sur-Richelieu CA		
0006 A	5	-
0010 A	1	-
0303 A	-	-
Saint John CMA		
0005	21	10
Sault Ste. Marie CA		
0100 †	-	-
Sudbury CMA		
0013	-	-
Toronto CMA		
0003	1	-
0020	5	-
0061 ◆◆◆◆	1,648	1,605
0376.06	31	10
0401.05	4	-
Vancouver CMA		
0270	2	-
Winnipeg CMA		
0052	-	-

For more information on the 1996 Census suppression rules, please see the Data Quality section in the Reference Material of this publication.

Regional Reference Centres

Statistics Canada regional reference centres are located across the country. Each centre has a complete collection of current publications and reference documents that can be consulted or purchased, along with microcomputer diskettes, CD-ROMs, maps and other products and services, including CANSIM.

The staff of regional reference centres provide consultation and research services as well as after-sales service and support. They also offer seminars and workshops on how to use Statistics Canada information, including census data.

For more information about the services provided by regional reference centres, you can call or visit the closest centre. The locations are listed below. If you are outside the local calling area, please dial the toll-free number.

Telecommunications device for the hearing-impaired: 1 800 363-7629.

List of Statistics Canada Regional Reference Centres

Atlantic Region

Serving Newfoundland and Labrador, Nova Scotia, Prince Edward Island and New Brunswick.
Statistics Canada
Advisory Services
1741 Brunswick Street
2nd Floor, Box 11
Halifax, Nova Scotia B3J 3X8
Toll-free number: 1 800 263-1136
Local calls: (902) 426-5331
Fax number: (902) 426-9538
E-mail: atlantic.info@statcan.ca

Quebec Region

Statistics Canada
Advisory Services
200 René Lévesque Blvd W.
Guy Favreau Complex
4th floor, East Tower
Montréal, Quebec H2Z 1X4
Toll-free number: 1 800 263-1136
Local calls: (514) 283-5725
Fax number: (514) 283-9350

National Capital Region

Statistics Canada
Statistical Reference Centre
R.H. Coats Building Lobby
Holland Avenue
Ottawa, Ontario K1A 0T6
Local calls: (613) 951-8116
Fax number: (613) 951-0581
Toll-free number: 1 800 263-1136
E-mail: infostats@statcan.ca
If you live outside the local calling area, please dial the toll-free number for your region.

Ontario Region

Statistics Canada
Advisory Services
Arthur Meighen Building
10th floor
25 St. Clair Avenue East
Toronto, Ontario M4T 1M4
Toll-free number: 1 800 263-1136
Local calls: (416) 973-6586
Fax number: (416) 973-7475

Prairie Region

Serving Manitoba, Saskatchewan and Alberta and the Northwest Territories.
Statistics Canada
Advisory Services
VIA Rail Building, Suite 200
123 Main Street
Winnipeg, Manitoba R3C 4V9
Toll-free number: 1 800 263-1136
Local calls: (204) 983-4020
Fax number: (204) 983-7543
E-mail: statswpg@escape.ca

Statistics Canada
Advisory Services
Park Plaza, Suite 440
2365 Albert Street
Regina, Saskatchewan S4P 4K1
Toll-free number: 1 800 263-1136
Local calls: (306) 780-5405
Fax number: (306) 780-5403
E-mail: statcan@sympatico.sk.ca

Statistics Canada
Advisory Services
Park Square, 9th floor
10001 Bellamy Hill
Edmonton, Alberta T5J 3B6
Toll-free number: 1 800 263-1136
Local calls: (403) 495-3027
Fax number: (403) 495-5318

Prairie Region (Continued)

Statistics Canada
Advisory Services
Discovery Place, Room 201
3553-31 Street N.W.
Calgary, Alberta T2L 2K7
Toll-free number: 1 800 263-1136
Local calls: (403) 292-6717
Fax number: (403) 292-4958
E-mail: degagnej@cadvision.com

Pacific Region

Serving British Columbia and the Yukon Territory.
Statistics Canada
Advisory Services
Library Square Office Tower
600 - 300 West Georgia Street
Vancouver, B.C. V6B 6C7
Toll-free number: 1 800 263-1136
Local calls: (604) 666-3691
Fax number: (604) 666-4863
E-mail: stcvan@statcan.ca

Définitions

Activités sur le marché du travail : Catégorie de travailleurs

Variable permettant de classer les personnes qui ont déclaré un emploi selon (a) qu'elles ont travaillé principalement pour un salaire, un traitement ou à commission ou contre rémunération «en nature» (paiements sous forme de biens ou de services, plutôt qu'en espèces), (b) qu'elles ont travaillé sans rémunération dans une entreprise ou une ferme familiale appartenant à un parent du même ménage ou exploitée par celui-ci ou (c) qu'elles ont travaillé surtout à leur compte, avec ou sans aide rémunérée. L'emploi déclaré désigne l'emploi qu'elles occupaient au cours de la semaine ayant précédé le recensement ou, si elles n'ont pas travaillé au cours de cette semaine, l'emploi qu'elles ont occupé le plus longtemps depuis le 1^{er} janvier 1995. Les personnes ayant occupé deux emplois ou plus cette semaine-là devaient donner des renseignements sur celui auquel elles avaient consacré le plus grand nombre d'heures.

Forme juridique

Forme juridique des entreprises commerciales ou agricoles. Cette variable s'applique aux personnes qui travaillaient surtout à leur compte, avec ou sans aide rémunérée, dans l'emploi déclaré, c'est-à-dire l'emploi qu'elles avaient pendant la semaine ayant précédé le recensement ou l'emploi qu'elles ont occupé le plus longtemps depuis le 1^{er} janvier 1995. Une entreprise constituée en société est une entreprise ou une ferme ayant une entité juridique constituée sous le régime de lois provinciales ou fédérales. Une entreprise ou une ferme non constituée en société ne représente pas une entité juridique distincte; il peut toutefois s'agir d'une société en nom collectif, d'une entreprise familiale ou d'une entreprise exploitée par le propriétaire.

Activités sur le marché du travail : Activité

Activité sur le marché du travail des personnes âgées de 15 ans et plus, à l'exclusion des pensionnaires d'un établissement institutionnel, au cours de la semaine (du dimanche au samedi) ayant précédé le jour du recensement. Les recensés sont classés dans les catégories «personnes occupées» ou «chômeurs». Les autres personnes en âge de travailler sont classées dans la catégorie des «inactifs».

Personnes occupées

Personnes âgées de 15 ans et plus, à l'exclusion des pensionnaires d'un établissement institutionnel, qui, au cours de la semaine (du dimanche au samedi) ayant précédé le jour du recensement :

- (a) avaient fait un travail quelconque contre rémunération ou à leur compte; ou
- (b) étaient temporairement absentes de leur travail ou de l'entreprise toute la semaine à cause de vacances, d'une maladie, d'un conflit de travail, ou encore pour d'autres raisons.

Chômeurs

Personnes âgées de 15 ans et plus, à l'exclusion des pensionnaires d'un établissement institutionnel, qui, pendant la semaine (du dimanche au samedi) ayant précédé le jour du recensement, étaient sans emploi rémunéré, étaient prêtes à travailler et :

- (a) avaient activement cherché un emploi au cours des quatre semaines précédentes; ou
- (b) avaient été mises à pied mais prévoyaient reprendre leur emploi; ou
- (c) avaient pris des arrangements définis en vue de se présenter à un nouvel emploi dans les quatre semaines suivantes.

Inactifs

Personnes âgées de 15 ans et plus, à l'exclusion des pensionnaires d'un établissement institutionnel, qui, pendant la semaine (du dimanche au samedi) ayant précédé le jour du recensement, n'étaient ni occupées ni en chômage. Les inactifs incluent les personnes qui n'ont pas travaillé contre rémunération ou à leur compte pendant la semaine ayant précédé le recensement et :

- (a) n'avaient pas cherché un emploi rémunéré au cours des quatre semaines ayant précédé le recensement,
- (b) n'avaient pas été temporairement mises à pied et
- (c) n'avaient pas d'emploi auquel elles devaient se présenter au cours des quatre semaines suivantes.

Cette catégorie inclut également les personnes qui avaient cherché du travail au cours des quatre semaines précédentes mais qui n'étaient pas prêtes à travailler pendant la semaine ayant précédé le recensement.

Taux d'activité

Pourcentage de la population active totale pendant la semaine (du dimanche au samedi) ayant précédé le jour du recensement par rapport à la population âgée de 15 ans et plus, à l'exclusion des pensionnaires d'un établissement institutionnel. Le taux d'activité d'un groupe donné (âge, sexe, état matrimonial, région géographique, etc.) correspond au nombre total d'actifs dans ce groupe exprimé en pourcentage de la population de ce groupe.

Taux de chômage

Pourcentage de la population active en chômage par rapport à la population active totale pendant la semaine (du dimanche au samedi) ayant précédé le jour du recensement. Les données portent sur les personnes âgées de 15 ans et plus, à l'exclusion des pensionnaires d'un établissement institutionnel. Le taux de chômage d'un groupe donné (âge, sexe, état matrimonial, région géographique, etc.) correspond au nombre de chômeurs dans ce groupe exprimé en pourcentage de la population active totale de ce groupe, pendant la semaine ayant précédé le recensement.

Nota :

Les composantes de la population et de la variable «Activité» sont illustrées à la Figure 2 du Dictionnaire du recensement de 1996, no. 92-351-XPF au catalogue.

Pour obtenir des renseignements sur la comparabilité des données sur l'activité avec celles des recensements antérieurs et de l'Enquête sur la population active, veuillez consulter l'Annexe D du Dictionnaire du recensement de 1996, no. 92-351-XPF au catalogue.

Activités sur le marché du travail : Industrie (selon la Classification type des industries de 1980)

Nature générale de l'activité de l'établissement où travaille la personne, déterminée par le nom de l'employeur et par le genre d'entreprise, d'industrie ou de service. Les données portent sur les personnes âgées de 15 ans et plus, à l'exclusion des pensionnaires d'un établissement institutionnel. Si la personne n'avait pas d'emploi au cours de la semaine ayant précédé le recensement, elle devait donner des renseignements sur l'emploi qu'elle avait occupé le plus longtemps depuis le 1^{er} janvier 1995. Les personnes qui avaient deux emplois ou plus devaient fournir des renseignements sur celui auquel elles avaient consacré le plus grand nombre d'heures de travail.

Les données sur l'industrie du recensement de 1996 sont produites en fonction de la Classification type des industries de 1980. Cette dernière consiste en un répertoire systématique et détaillé des industries regroupées en 18 divisions, 75 grands groupes et 296 groupes. Les groupes d'industrie sont fondés sur la nature générale de l'entreprise, de l'industrie ou du service. Pour obtenir plus de renseignements au sujet de cette classification, reportez-vous à la *Classification type des industries, 1980*, n° 12-501F au catalogue.

Activités sur le marché du travail : Population active expérimentée

Personnes âgées de 15 ans et plus, à l'exclusion des pensionnaires d'un établissement institutionnel, qui étaient occupées ou en chômage pendant la semaine (du dimanche au samedi) ayant précédé le jour du recensement, et avaient travaillé pour la dernière fois contre rémunération ou à leur compte en 1995 ou en 1996. On détermine la population active expérimentée en retranchant de la population active totale les chômeurs âgés de 15 ans et plus qui n'ont jamais travaillé ou qui ont travaillé, la dernière fois, avant le 1^{er} janvier 1995.

Activités sur le marché du travail : Population active inexpérimentée

Personnes en chômage âgées de 15 ans et plus, à l'exclusion des pensionnaires d'un établissement institutionnel, qui, au cours de la semaine ayant précédé le recensement, n'avaient jamais travaillé ou qui avaient travaillé pour la dernière fois avant le 1^{er} janvier 1995, contre rémunération ou à leur compte.

Activités sur le marché du travail : Population active totale (pendant la semaine de référence)

Personne âgées de 15 ans et plus, à l'exclusion des pensionnaires d'un établissement institutionnel, qui étaient soit occupées, soit en chômage pendant la semaine (du dimanche au samedi) ayant précédé le jour du recensement.

Activités sur le marché du travail : Profession (selon la Classification type des professions de 1991)

Genre de travail que faisaient les personnes pendant la semaine de référence. Le genre de travail exécuté est défini d'après le type d'emploi occupé par le recensé et la description des tâches les plus importantes qui s'y rattachent. Les données portent sur les personnes âgées de 15 ans et plus, à l'exclusion des pensionnaires d'un établissement institutionnel. Si le recensé n'avait pas d'emploi au cours de la semaine ayant précédé le recensement, les données portent sur l'emploi qu'il avait occupé le plus longtemps depuis le 1^{er} janvier 1995. Les personnes qui avaient deux emplois ou plus devaient donner des renseignements sur l'emploi auquel elles avaient consacré le plus d'heures de travail.

Âge

Âge au dernier anniversaire de naissance (à la date de référence du recensement, soit le 14 mai 1996). Cette variable est établie d'après la réponse à la question sur la date de naissance.

Agglomération de recensement (AR)

Une agglomération de recensement (AR) est composée d'une grande région urbaine (appelée noyau urbain) ainsi que de régions urbaines et rurales adjacentes (appelées banlieues urbaines et rurales) dont le degré d'intégration économique et sociale avec le noyau urbain est élevé. La population du noyau urbain d'une AR compte au moins 10 000 habitants, d'après les résultats du recensement précédent. Cependant, si la population du noyau urbain d'une AR devient inférieure à 10 000 habitants, l'AR est retirée du programme. Lorsque la population du noyau urbain d'une AR atteint 100 000 habitants, d'après les résultats du recensement précédent, cette AR peut devenir une RMR.

Déplacement domicile-travail : Catégorie de lieu de travail

Lieu de travail des personnes âgées de 15 ans et plus, à l'exclusion des pensionnaires d'un établissement institutionnel, qui ont travaillé depuis le 1^{er} janvier 1995. La variable se rapporte habituellement à l'emploi occupé par les recensés au cours de la semaine ayant précédé le recensement. Toutefois, dans le cas des personnes qui n'ont pas travaillé cette semaine-là, mais qui avaient travaillé à un moment quelconque depuis le 1^{er} janvier 1995, les données portent sur l'emploi occupé le plus longtemps au cours de cette période.

À domicile - Les personnes dont le lieu de travail et la résidence se trouvaient dans le même immeuble, celles qui habitaient la ferme où elles travaillaient et les télétravailleurs qui travaillaient à domicile pendant la plus grande partie de leur semaine de travail.

En dehors du Canada - Les diplomates, les membres des Forces armées et les autres personnes dénombrées à l'étranger, de même que les nouveaux immigrants ne travaillant pas en ce moment, mais dont l'emploi de plus longue durée depuis le 1^{er} janvier 1995 avait été exercé à l'extérieur du Canada.

Sans adresse de travail fixe - Les personnes qui ne se rendaient pas au même lieu de travail au début de chaque quart, notamment les entrepreneurs en bâtiments, les entrepreneurs paysagistes, les représentants de commerce, les chauffeurs de camion indépendants, etc.

Lieu de travail habituel - Les personnes qui ne sont pas incluses dans les catégories ci-dessus et qui se rendent au même lieu de travail (habituel) au début de chaque quart sont incluses ici. Les recensés devaient inscrire le numéro de voirie, la ville, le village, le canton, la municipalité ou la réserve indienne, la province ou le territoire et le code postal de leur lieu de travail. Ceux qui ne connaissaient pas l'adresse complète pouvaient donner uniquement le nom de l'immeuble ou de l'intersection la plus proche.

Les télétravailleurs qui passaient moins que la moitié de la semaine de travail à leur bureau à domicile devaient donner l'adresse complète de leur employeur. Les personnes qui travaillaient à des endroits différents, mais se présentaient à un siège social au début de chaque quart devaient donner l'adresse complète du siège social.

Déplacement domicile-travail : Mode de transport

Mode de transport utilisé pour se rendre au travail par les personnes âgées de 15 ans et plus, à l'exclusion des pensionnaires d'un établissement institutionnel, qui ont travaillé depuis le 1^{er} janvier 1995. Les personnes qui ont indiqué qu'elles n'avaient pas d'adresse de travail fixe, ou ont précisé l'adresse d'un lieu de travail habituel, devaient inscrire le moyen de transport utilisé le plus souvent pour faire la navette entre le domicile et le travail. La variable se rapporte habituellement à l'emploi occupé par les recensés au cours de la semaine ayant précédé le recensement. Toutefois, dans le cas des personnes qui n'ont pas travaillé cette semaine-là, mais qui avaient travaillé à un moment quelconque depuis le 1^{er} janvier 1995, les données portent sur l'emploi occupé le plus longtemps au cours de cette période.

Division de recensement (DR)

Division de recensement (DR) est le terme générique qui désigne les régions géographiques établies en vertu de lois provinciales et qui sont des régions géographiques intermédiaires entre la municipalité (subdivision de recensement) et la province. Il peut s'agir de comtés, de districts

régionaux, de municipalités régionales et d'autres genres de régions créées en vertu des lois provinciales.

Les lois provinciales de Terre-Neuve, du Manitoba, de la Saskatchewan et de l'Alberta ne prévoient pas la création de ces régions administratives. C'est pourquoi les divisions de recensement ont été établies par Statistique Canada en collaboration avec ces provinces, pour la diffusion des données statistiques. Au territoire du Yukon, la division de recensement correspond à l'ensemble du territoire.

État du logement

Variable indiquant si, selon le répondant, le logement nécessite des réparations (à l'exception des rénovations ou ajouts souhaités).

État matrimonial légal

Situation conjugale légale d'une personne.

Voici la définition des diverses réponses :

Légalement marié (et non séparé)

Personne dont le conjoint est vivant, à moins que le couple ne soit séparé ou divorcé. En 1996, les Autochtones mariés selon les coutumes traditionnelles devaient indiquer qu'ils étaient légalement mariés.

Séparé, mais toujours légalement marié

Personne actuellement mariée, mais qui ne vit plus avec son conjoint (pour quelque raison que ce soit autre que la maladie ou le travail) et qui n'a pas obtenu de divorce.

Divorcé

Personne qui a obtenu un divorce et qui ne s'est pas remariée.

Veuf ou veuve

Personne dont le conjoint est décédé et qui ne s'est pas remariée.

Célibataire (jamais marié)

Personne qui n'a jamais été mariée (y compris toute personne de moins de 15 ans) ou personne dont le mariage a été annulé et qui ne s'est pas remariée.

Famille économique

Groupe de deux personnes ou plus qui vivent dans le même logement et qui sont apparentées par le sang, par alliance, par union libre ou par adoption.

Famille de recensement

Couple actuellement marié (avec ou sans fils et/ou filles jamais mariés des deux conjoints ou de l'un d'eux), couple vivant en union libre (avec ou sans fils et/ou filles jamais mariés des deux partenaires ou de l'un d'eux) ou parent seul (peu importe son état

matrimonial) demeurant avec au moins un fils ou une fille jamais marié.

Genre de ménage

Répartition fondamentale des ménages privés en ménages familiaux et en ménages non familiaux.

Un ménage familial est un ménage qui comprend au moins une famille de recensement, c'est-à-dire un couple marié avec ou sans fils ou filles jamais mariés, ou un couple vivant en union libre avec ou sans fils ou filles jamais mariés, ou un parent seul avec un ou plusieurs fils ou filles jamais mariés (famille monoparentale). Un ménage unifamilial se compose d'une seule famille de recensement (avec ou sans autres personnes hors famille) qui occupe un logement privé. Un ménage multifamilial se compose de deux familles de recensement ou plus (avec ou sans autres personnes hors famille de recensement) qui occupent le même logement privé.

Un ménage non familial est constitué soit d'une personne vivant seule dans un logement privé, soit d'un groupe de deux personnes ou plus qui partagent un logement privé, mais qui ne forment pas une famille de recensement.

Immigration : Immigrant reçu

Personne à qui les autorités de l'immigration ont accordé le droit de résider au Canada en permanence.

Immigration : Période d'immigration

Tranches d'années établies d'après les réponses à la question sur l'année d'immigration. Par année d'immigration, on entend l'année au cours de laquelle la personne a obtenu le statut d'immigrant reçu pour la première fois.

Immigration : Population immigrante

Personnes ayant le statut d'immigrant reçu au Canada, ou l'ayant déjà eu. Un immigrant reçu est une personne à qui les autorités de l'immigration ont accordé le droit de résider au Canada en permanence. Certains immigrants résident au Canada depuis un certain nombre d'années, alors que d'autres sont arrivés récemment. La plupart des immigrants sont nés à l'extérieur du Canada, mais un petit nombre d'entre eux sont nés ici. Pour de plus amples renseignements sur les changements historiques rappelez-vous à la définition de la Population des immigrants dans le Dictionnaire du recensement de 1996, n° 92-351-XPB au catalogue.

Immigration : Population non immigrante

La population non-immigrante fait référence aux personnes nées au Canada selon les recensements précédant 1981. Pour le recensement de 1981 et les recensements ultérieurs, la population non-immigrante fait référence aux citoyens canadiens de naissance. Bien que la plupart d'entre eux soient nés au Canada, un petit nombre est né à l'extérieur du Canada de parents canadiens.

Immigration : Résident non permanent

Personnes qui, au moment du recensement, étaient titulaires d'un permis de séjour pour étudiants, d'un permis de travail ou d'un permis ministériel, ou qui revendiquaient le statut de réfugié, ainsi que les membres de leur famille vivant avec elles. Pour obtenir plus de renseignements sur cette population, consulter les « Résidents non permanents » dans la section « Notes spéciales » des documents de référence.

Langue : Connaissance des langues non officielles

Indique les langues autres que le français ou l'anglais dans lesquelles le recensé peut soutenir une conversation.

Langue : Connaissance des langues officielles

Indique si le recensé peut soutenir une conversation en français seulement, en anglais seulement, en français et en anglais, ou dans aucune des deux langues officielles du Canada.

Langue : Langue maternelle

Première langue apprise à la maison dans l'enfance et encore comprise par le recensé au moment du recensement.

Langue : Langue parlée à la maison

Langue que le recensé parlait le plus souvent à la maison au moment du recensement.

Langue : Première langue officielle parlée

Variable élaborée pour l'application de la *Loi sur les langues officielles*.

Logement privé

Ensemble distinct de pièces d'habitation ayant une entrée privée donnant sur l'extérieur ou sur un corridor, un hall, un vestibule ou un escalier commun à l'intérieur. L'entrée doit donner accès au logement sans que l'on ait à passer par les pièces d'habitation de quelqu'un d'autre. Le logement doit répondre aux trois conditions qui le rendent propre à l'habitation durant toute l'année :

- (a) avoir une source de chauffage ou d'énergie (comme en atteste la présence d'une cheminée, de fils électriques, de tuyaux ou compteurs pour l'huile [mazout] ou le gaz, d'une génératrice, de bois de chauffage, d'ampoules électriques, d'une thermopompe, de panneaux solaires, etc.);
- (b) avoir accès à une source d'eau potable toute l'année (comme en atteste la présence de robinets, de tuyaux d'écoulement, d'un puits, d'une pompe à eau, etc.);
- (c) fournir un espace clos permettant de s'abriter des intempéries (comme en atteste la présence de murs

d'enceinte et d'un toit ainsi que de portes et fenêtres offrant une protection contre le vent, la pluie et la neige).

Aux fins du recensement, on classe les logements privés comme logements privés ordinaires, logements marginaux et logements en construction. Les logements privés ordinaires se divisent en trois grandes catégories : les logements occupés (par des résidents habituels), les logements inoccupés et les logements occupés par des résidents étrangers et/ou temporaires. Les logements marginaux et en construction sont classés comme logements occupés par des résidents habituels ou comme logements occupés par des résidents étrangers et/ou temporaires. Les logements marginaux et les logements en construction inoccupés le jour du recensement ne font pas partie du parc immobilier.

Logement privé occupé

Logement privé occupé de façon permanente par une personne ou un groupe de personnes. Sont également inclus dans cette catégorie les logements privés dont les résidents habituels sont temporairement absents le jour du recensement. Sauf indication contraire, toutes les données présentées dans les publications sur le logement ont trait aux logements privés occupés et non aux logements privés inoccupés ou aux logements occupés par des résidents étrangers et/ou temporaires uniquement.

Loyer brut

Total des montants mensuels moyens versés par les ménages locataires au titre de l'habitation.

Ménage privé

Personne ou groupe de personnes (autres que des résidents étrangers) occupant un logement privé et n'ayant pas de domicile habituel ailleurs au Canada.

Minorités visibles

Groupe de minorités visibles auquel le recensé appartient. Selon la *Loi sur l'équité en matière d'emploi*, font partie des minorités visibles «*les personnes, autres que les Autochtones, qui ne sont pas de race blanche ou qui n'ont pas la peau blanche*».

La population des minorités visibles comprend les groupes suivants : Chinois, Sud-Asiatique, Noir, Arabe/Asiatique occidental, Philippin, Asiatique du Sud-Est, Latino-Américain, Japonais, Coréen et personne originaire des îles du Pacifique.

C'est lors du recensement de 1996 qu'on a posé, pour la première fois, une question directe pour fournir des données sur les minorités visibles. Les renseignements portant sur la population des minorités visibles sont obtenus à partir de la question sur le groupe de population (question 19).

Mobilité 1 : Mobilité – Lieu de résidence 1 an auparavant

La mobilité est déterminée d'après le lien entre le domicile habituel d'une personne le jour du recensement et son domicile habituel un an plus tôt. Il s'agit d'une personne n'ayant pas déménagé si son domicile n'a pas changé dans l'intervalle; sinon, il s'agit d'une personne ayant déménagé. Cette catégorisation correspond à la mobilité (1 an auparavant). Dans la catégorie des personnes ayant déménagé, on peut également distinguer les non-migrants et les migrants; cette distinction correspond au statut migratoire.

Les **personnes n'ayant pas déménagé** sont celles qui, le jour du recensement, demeuraient à la même adresse que celle où elles résidaient un an plus tôt.

Les **personnes ayant déménagé** sont celles qui, le jour du recensement, demeuraient à une autre adresse que celle où elles résidaient un an plus tôt.

Les **non-migrants** sont des personnes ayant déménagé qui, le jour du recensement, demeuraient à une autre adresse mais dans la même subdivision de recensement (SDR) que celle où elles résidaient un an plus tôt.

Les **migrants** sont des personnes ayant déménagé qui, le jour du recensement, demeuraient dans une SDR autre que celle où elles résidaient un an plus tôt (migrants internes) ou qui résidaient à l'extérieur du Canada un an plus tôt (migrants externes).

Mobilité 5 : Mobilité – Lieu de résidence 5 ans auparavant

La mobilité est déterminée d'après le lien entre le domicile habituel d'une personne le jour du recensement et son domicile habituel cinq ans plus tôt. Il s'agit d'une personne n'ayant pas déménagé si son domicile n'a pas changé dans l'intervalle; sinon, il s'agit d'une personne ayant déménagé. Cette catégorisation correspond à la mobilité (5 ans auparavant). Dans la catégorie des personnes ayant déménagé, on peut également distinguer les non-migrants et les migrants; cette distinction correspond au statut migratoire.

Les **personnes n'ayant pas déménagé** sont celles qui, le jour du recensement, demeuraient à la même adresse que celle où elles résidaient cinq ans plus tôt.

Les **personnes ayant déménagé** sont celles qui, le jour du recensement, demeuraient à une autre adresse que celle où elles résidaient cinq ans plus tôt.

Les **non-migrants** sont des personnes ayant déménagé qui, le jour du recensement, demeuraient à une autre adresse mais dans la même subdivision de recensement (SDR) que celle où elles résidaient cinq ans plus tôt.

Les **migrants** sont des personnes ayant déménagé qui, le jour du recensement, demeuraient dans une SDR autre que celle où elles résidaient cinq ans plus tôt (migrants internes) ou qui

résidaient à l'extérieur du Canada cinq ans plus tôt (migrants externes).

Mode d'occupation

Indique si le logement est possédé ou loué par un membre du ménage, ou s'il s'agit d'un logement de bande (dans une réserve ou un établissement indien).

Origine ethnique

Groupe(s) ethnique(s) ou culturel(s) auquel (auxquels) les ancêtres du répondant appartiennent. Par origine ethnique ou culturelle, on entend les « racines » ethniques ou l'appartenance ancestrale d'une population. On ne devrait pas confondre ce terme avec la citoyenneté ou la nationalité.

Cette publication présente les chiffres des réponses totales pour les 15 origines ethniques le plus souvent déclarées dans une région donnée. Les réponses totales indiquent le nombre de répondants ayant inscrit chaque origine ethnique, soit comme leur seule réponse ou comme une combinaison de deux origines ethniques ou plus.

Les données de cette publication ne peuvent être utilisées pour calculer la répartition ethnique de la population puisque les répondants ayant inscrit plus d'une origine ethnique sont inclus dans les chiffres des réponses totales pour chaque origine ethnique déclarée. Par exemple, un répondant qui a déclaré « Canadien et Anglais » est inclus dans les chiffres des réponses totales pour « Canadien » et dans les chiffres des réponses totales pour « Anglais ».

La comparabilité des données sur l'origine ethnique du recensement de 1996 avec celles des recensements antérieurs a été compromise par plusieurs facteurs, notamment les modifications apportées à la présentation et au libellé des questions, aux exemples (tels que « Canadien »), aux instructions et au traitement des données, ainsi que le contexte social au moment de la tenue du recensement. Au recensement de 1996, les répondants devaient inscrire leur(s) origine(s) ethnique(s) sur quatre lignes pour réponses en lettres, tandis que lors des recensements antérieurs, ils disposaient, pour répondre, à la fois de catégories codées et de lignes pour réponses écrites.

Période de construction

Période au cours de laquelle l'immeuble ou le logement a été construit.

Personne hors famille économique

Membre d'un ménage qui n'appartient pas à une famille économique. Une personne hors famille économique peut soit vivre seule, soit faire partie d'un ménage avec les membres duquel elle n'a aucun lien de parenté. Des statistiques sur le revenu sont générées pour les personnes hors famille économique âgées d'au moins 15 ans.

Pièces

Nombre de pièces dans un logement. Une pièce est un espace fermé à l'intérieur d'un logement, fini et habitable toute l'année.

Population autochtone

Personne ayant indiqué appartenir à au moins un groupe autochtone, c'est-à-dire Indien de l'Amérique du Nord, Métis ou Inuit (Esquimau), et/ou ayant déclaré être un Indien des traités ou un Indien inscrit aux termes de la *Loi sur les Indiens* du Canada et/ou ayant déclaré être membre d'une bande indienne ou d'une première nation.

Pour de plus amples renseignements, voir les définitions « Autochtone : Indien inscrit ou Indien des traités » et « Autochtone : Personne appartenant à une bande indienne ou à une première nation » dans le Dictionnaire du recensement de 1996, n° 92-351-XPB au catalogue.

Principales dépenses de propriété ou loyer brut, sous forme de pourcentage du revenu du ménage

Proportion du revenu mensuel total moyen du ménage en 1995 consacrée aux principales dépenses de propriété (dans le cas des logements occupés par leur propriétaire) ou au loyer brut (dans le cas des logements occupés par un locataire). Voici comment ces résultats sont obtenus :

(a) Logements non agricoles occupés par leur propriétaire :

$$\frac{\text{Principales dépenses de propriété}}{(\text{Revenu annuel total du ménage en 1995})/12} \times 100 = \text{___}\%$$

(b) Logements non agricoles occupés par un locataire :

$$\frac{\text{Loyer brut}}{(\text{Revenu annuel total du ménage en 1995})/12} \times 100 = \text{___}\%$$

Province/territoire

Les termes « province » et « territoire » désignent les principales divisions politiques du Canada. Du point de vue statistique, il s'agit d'unités de base selon lesquelles les données du recensement sont totalisées et recoupées. Les dix provinces ajoutées aux deux territoires forment l'ensemble du Canada.

Région métropolitaine de recensement (RMR)

Une région métropolitaine de recensement (RMR) est composée d'une très grande région urbaine (appelée noyau urbain) ainsi que de régions urbaines et rurales adjacentes (appelées banlieues urbaines et rurales) dont le degré d'intégration économique et sociale avec le noyau urbain est élevé. La population du noyau urbain d'une RMR compte au moins 100 000 habitants, d'après les résultats du recensement précédent. Lorsqu'une région devient une RMR, elle le reste

même si la population de son noyau urbain devient inférieure à 100 000 habitants.

Revenu : Catégorie de revenu

Situation de la famille économique ou de la personne hors famille économique âgée de 15 ans ou plus par rapport aux seuils de faible revenu (SFR) de Statistique Canada.

Revenu : Composition du revenu

La composition du revenu total d'un groupe au sein d'une population ou d'une région géographique correspond à la part relative que représente chaque source de revenu ou groupe de sources de revenu, exprimée en pourcentage du revenu agrégé de ce groupe ou de cette région.

Pour la série «Profils», trois groupes de sources de revenu ont été utilisés; le revenu d'emploi incluant les salaires et traitements et le revenu net provenant d'un travail autonome agricole et non agricole; les transferts gouvernementaux qui incluent tous les transferts provenant des différents paliers de gouvernement et qui ont été couverts dans une source de revenu distincte; les autres revenus incluant les revenus d'investissement, les revenus de pension et les autres sources de revenu. Voir «Revenu: Revenu total» pour la description de chaque source de revenu.

Revenu : Fréquence des unités à faible revenu

Proportion ou pourcentage de familles économiques ou de personnes hors famille économique dans une catégorie donnée dont le revenu est inférieur aux seuils de faible revenu. Ces taux de fréquence sont calculés d'après des estimations non arrondies des familles économiques et des personnes hors famille économique âgées de 15 ans et plus. Comme tous les membres d'une famille économique sont dans la même situation, la fréquence des unités à faible revenu peut également être calculée pour la population dans les ménages privés.

Revenu : Revenu d'emploi/Gains

Revenu total reçu au cours de l'année civile 1995 par les personnes âgées de 15 ans et plus sous forme de salaires et traitements, de revenu net dans une entreprise non agricole non constituée en société et/ou dans l'exercice d'une profession et de revenu net provenant d'un travail autonome agricole.

Revenu : Revenu moyen, revenu médian et erreur type

Revenu moyen

Revenu total moyen pondéré d'un groupe d'unités (particuliers, familles ou ménages) qui est calculé à partir de données non arrondies en divisant le revenu total du groupe (p. ex., les hommes de 45 à 54 ans, les familles monoparentales où le parent est de sexe féminin, les ménages comptant un seule personne) par le nombre d'unités dans ce groupe.

Dans le cas des particuliers, le revenu moyen n'est calculé que pour les particuliers ayant touché un revenu (positif ou négatif). Dans tous les autres cas, toutes les unités, qu'elles aient touché ou non un revenu, sont incluses dans le calcul.

Ce concept et cette procédure s'appliquent au revenu total, au revenu d'emploi, aux salaires et traitements et à n'importe quelle autre composante du revenu.

Revenu médian

Valeur centrale séparant en deux parties égales la répartition par tranches de revenu d'un groupe donné d'unités, la première moitié regroupant les unités ayant un revenu inférieur à la médiane, et la seconde, les unités ayant un revenu supérieur à la médiane.

Dans le cas des particuliers, le revenu médian n'est calculé que pour les particuliers ayant touché un revenu (positif ou négatif). Dans tous les autres cas, toutes les unités, qu'elles aient touché ou non un revenu, sont incluses dans le calcul.

Ce concept et cette procédure s'appliquent au revenu total, au revenu d'emploi, aux salaires et traitements et à n'importe quelle autre composante du revenu.

Erreur type du revenu moyen

Estimation de l'erreur type du revenu moyen pour une répartition par tranches de revenu. Si elle est interprétée de la façon décrite ci-après, elle sert d'indicateur grossier de la précision avec laquelle le revenu moyen a été estimé. Pour environ 68 % des échantillons qui peuvent être tirés de la base de sondage, la différence entre l'estimation du revenu moyen calculée pour un échantillon et le chiffre correspondant obtenu par un dénombrement exhaustif est inférieure à une erreur type. Pour près de 95 % des échantillons possibles, la différence est de moins de deux erreurs types et dans environ 99 % des échantillons, elle est inférieure à environ deux fois et demie l'erreur type.

Revenu : Revenu total

Revenu total en espèces, reçu par les personnes âgées de 15 ans et plus durant l'année civile 1995, provenant des sources suivantes :

Salaires et traitements

Salaires et traitements bruts avant les retenues pour l'impôt sur le revenu, les cotisations à un régime de pensions et au programme d'assurance-chômage. Sont compris les soldes et les indemnités militaires, les pourboires, les commissions, les gratifications et les gains provenant de tout genre d'emploi occasionnel réalisés durant l'année civile 1995. Est exclue la valeur des allocations et avantages imposables fournis gratuitement par l'employeur tels que le logement, l'utilisation d'un véhicule automobile.

Revenu agricole net

Revenu net (recettes brutes provenant de la vente de produits agricoles, moins l'amortissement et les frais d'exploitation) tiré de l'exploitation d'une ferme, pour son propre compte ou en association, durant l'année civile 1995. Dans le cas d'une association, le recensé devait déclarer seulement sa propre

part du revenu. Sont inclus dans le revenu net les avances en espèces, les dividendes reçus de coopératives, le produit brut des assurances, et les remises et les paiements dans le cadre de programmes fédéraux, provinciaux et régionaux de soutien aux entreprises agricoles (par exemple, les subventions à la production laitière et les paiements reçus d'offices de mise en marché). Par contre, la valeur du revenu en nature, comme les produits agricoles cultivés et consommés à la ferme, n'est pas incluse.

Revenu non agricole net dans une entreprise non constituée en société et/ou dans l'exercice d'une profession

Revenu net (recettes brutes moins les dépenses d'exploitation, telles que les salaires, les loyers, l'amortissement) provenant de l'exploitation d'une entreprise non agricole non constituée en société ou de l'exercice d'une profession pour son propre compte, durant l'année civile 1995. Dans le cas d'une association, le recensé devait déclarer seulement sa propre part du revenu. Sont inclus également le revenu net des personnes qui gardent des enfants à leur propre domicile, celui des pêcheurs, chasseurs et trappeurs qui travaillent à leur compte, celui des exploitants d'entreprises de distribution directe, par exemple des entreprises de vente et de livraison de produits de beauté, ainsi que le revenu que les artistes, les écrivains, les professeurs de musique, les coiffeurs et coiffeuses, les couturiers et couturières, etc., tirent de leurs activités autonomes.

Prestations fiscales fédérales pour enfants

Prestations fiscales fédérales pour enfants versées, pendant l'année civile 1995, aux parents d'enfants à charge âgés de moins de 18 ans.

Pension de sécurité de la vieillesse et supplément de revenu garanti

Pensions de sécurité de la vieillesse et suppléments de revenu garanti versés, par l'administration fédérale seulement, aux personnes âgées de 65 ans et plus et aux conjoints de 60 à 64 ans des bénéficiaires de prestations de sécurité de la vieillesse, durant l'année civile 1995.

Prestations du Régime de rentes du Québec ou du Régime de pensions du Canada

Prestations reçues au cours de l'année civile 1995 en vertu du Régime de rentes du Québec ou du Régime de pensions du Canada, par exemple les pensions de retraite, les prestations de survivant(e) et les pensions d'invalidité. Sont exclues les prestations de décès versées sous forme forfaitaire.

Prestations d'assurance-chômage

Total des prestations d'assurance-chômage reçues au cours de l'année civile 1995, avant les retenues d'impôt sur le revenu. Sont incluses les prestations d'assurance-chômage, de maladie, de maternité, de paternité, d'adoption, de travail partagé et de recyclage, et les prestations versées aux pêcheurs travaillant à leur compte en vertu du programme fédéral d'assurance-chômage.

Autre revenu provenant de sources publiques

Tous les transferts, à l'exclusion de ceux qui sont compris dans une source de revenu distincte (prestations fiscales

fédérales pour enfants, pensions de sécurité de la vieillesse et suppléments de revenu garanti, prestations du Régime de rentes du Québec ou du Régime de pensions du Canada et prestations d'assurance-chômage), reçus dans le cadre de programmes fédéraux, provinciaux et municipaux durant l'année civile 1995. Cette source comprend les paiements versés aux personnes nécessiteuses comme les mères ayant des enfants à charge, les personnes inaptes au travail de façon temporaire ou permanente, les personnes âgées, les aveugles et les personnes ayant une incapacité. Sont inclus les suppléments de revenu provinciaux aux personnes âgées ainsi que les paiements des provinces aux personnes âgées pour compenser les frais de logement. Sont aussi inclus d'autres paiements de transfert, par exemple les prestations reçues dans le cadre de programmes de formation parrainés par l'administration fédérale et les provinces, les paiements du LSPA aux travailleurs de l'industrie des pêches, les paiements réguliers reçus d'un programme d'assurance automobile provincial, les pensions et allocations aux anciens combattants, les pensions aux veuves et aux personnes à charge des anciens combattants et les indemnisations des accidentés du travail. Enfin, sont aussi inclus les crédits d'impôt remboursables par les provinces et les crédits pour la taxe fédérale sur les produits et services reçus en 1995.

Dividendes, intérêts d'obligations, de dépôts et de certificats d'épargne et autre revenu de placements

Intérêts perçus durant l'année civile 1995 au titre des dépôts dans des caisses populaires, des banques, des sociétés de fiducie, des coopératives, des caisses de crédit mutuel, etc., et intérêts des certificats d'épargne, des obligations garanties et non garanties ainsi que tous les dividendes reçus d'actions d'entreprises canadiennes et étrangères et de fonds mutuels. Comprend également les autres revenus de placements provenant de sources canadiennes ou étrangères tels que les revenus nets provenant de la location d'une propriété, les intérêts sur les prêts et les hypothèques, le revenu régulier provenant d'une succession ou d'un fonds en fiducie et les intérêts sur les polices d'assurance.

Pensions de retraite et rentes, y compris les rentes de REÉR et de FERR

Tout revenu ordinaire reçu durant l'année civile 1995 à la suite d'une participation à un régime de retraite d'un ou de plusieurs employeurs. Sont inclus les paiements reçus de toutes les rentes, y compris les paiements reçus en vertu d'un régime enregistré d'épargne-retraite (REÉR) venu à échéance et versés sous forme de rente viagère, de rente à échéance fixe, d'un fonds enregistré de revenu de retraite (FERR) ou d'un contrat de rente à versements invariables; les pensions versées aux veufs ou aux veuves, ou à d'autres parents de pensionnés décédés; les pensions des fonctionnaires, des membres des Forces armées et d'officiers de la Gendarmerie royale du Canada (GRC) à la retraite; les rentes du Fonds des rentes du gouvernement canadien, d'une compagnie d'assurance, etc. Sont exclus les prestations de décès sous forme forfaitaire, les prestations et les retraits globaux d'un régime de pension ou d'un REÉR et les remboursements de cotisations payées en trop.

Autre revenu en espèces

Revenu ordinaire reçu durant l'année civile 1995 qui n'a pas été déclaré dans l'une des neuf autres sources indiquées sur le questionnaire, par exemple, pension alimentaire, soutien d'un enfant, soutien périodique reçu de personnes non membres du ménage, revenu net provenant de chambreurs et de pensionnaires, revenu reçu de l'étranger (sauf les dividendes et intérêts), bourses d'études non remboursables, indemnités de cessation d'emploi, redevances et indemnités de grève.

Recettes non comptées comme revenu

Le concept de revenu exclut les gains et les pertes au jeu, les sommes forfaitaires reçues en héritage au cours de l'année, les gains et les pertes en capital, le produit de la vente d'une propriété ou des biens personnels, les remboursements d'impôt sur le revenu, les paiements de prêt reçus ou remboursés, les règlements monétaires forfaitaires d'assurance, les remboursements d'impôt foncier et autres taxes, les remboursements de cotisations à un régime de pensions ainsi que les revenus en nature tels que les repas et l'hébergement gratuits ou les produits agricoles cultivés et consommés à la ferme.

Revenu : Revenu total de la famille de recensement

Somme des revenus totaux de tous les membres d'une famille de recensement donnée.

Revenu : Revenu total de la famille économique

Somme des revenus totaux de tous les membres d'une famille économique donnée.

Revenu : Revenu total du ménage

Somme des revenus totaux de tous les membres du ménage.

Revenu : Seuils de faible revenu (SFR)

Les mesures du faible revenu appelées seuils de faible revenu (SFR) ont été établies pour la première fois au Canada en 1968, d'après les données sur le revenu du recensement de 1961 et les régimes de dépenses des familles en 1959. À cette époque, les régimes de dépenses indiquaient que les familles canadiennes consacraient environ 50 % de leur revenu à la nourriture, au logement et à l'habillement. On a arbitrairement estimé que les familles consacrant 70 % ou plus de leur revenu à ces biens de première nécessité sont «dans le besoin». À partir de cette hypothèse, des seuils de faible revenu ont été établis pour cinq différentes tailles de famille.

Par la suite, les seuils de faible revenu ont été révisés d'après les données nationales sur les dépenses des familles pour 1969, 1978, 1986 et 1992. Selon ces données, les familles canadiennes consacraient en moyenne 42 % de leur revenu aux biens de première nécessité en 1969, contre 38,5 % en 1978, 36,2 % en 1986 et 34,7 % en 1992. En ajoutant la différence initiale de 20 points au niveau de base des dépenses au titre des biens de première nécessité, de nouveaux seuils de faible revenu ont été fixés selon la taille de la famille et le degré d'urbanisation. Depuis, ces seuils de faible revenu ont été mis à jour chaque année d'après les changements subis par l'indice des prix à la consommation.

La matrice des seuils de faible revenu de 1995 figure ci-après.

Seuils de faible revenu pour les familles économiques et les personnes hors famille économique, 1995.

Taille du secteur de résidence					
Taille de la famille	500 000 ou plus	100 000 à 499 999	30 000 à 99 999	Petites régions urbaines	Régions rurales (agricoles et non agricoles)
1	16 874	14 473	14 372	13 373	11 661
2	21 092	18 091	17 965	16 716	14 576
3	26 232	22 500	22 343	20 790	18 129
4	31 753	27 235	27 046	25 167	21 944
5	35 494	30 445	30 233	28 132	24 530
6	39 236	33 654	33 420	31 096	27 116
7 et plus	42 978	36 864	36 607	34 061	29 702

Scolarité : Fréquentation scolaire

Fréquentation à plein temps ou à temps partiel (le jour ou le soir) d'une école, d'un collège ou d'une université au cours de la période de huit mois allant de septembre 1995 au 14 mai 1996. La fréquentation est comptée seulement pour les cours permettant d'accumuler des crédits en vue de l'obtention d'un certificat, d'un diplôme ou d'un grade.

Scolarité : Plus haut niveau atteint

Dernière année d'études primaires ou secondaires, terminée ou non, ou dernière année universitaire ou non universitaire terminée. Dans la hiérarchie de la scolarité, les études universitaires sont classées au-dessus des autres études non universitaires. En outre, la personne qui a obtenu un grade, certificat ou diplôme se trouve classée à un échelon au-dessus de celle qui a un nombre d'années de scolarité plus élevé, terminées ou non, mais qui n'a pas de titre scolaire.

Sexe

Qualité d'homme ou de femme.

Secteur de recensement (SR)

Les secteurs de recensement (SR) sont des petites unités géographiques représentant des collectivités urbaines ou rurales créées au sein de régions métropolitaines de recensement et d'agglomérations de recensement dont le noyau urbain compte 50 000 habitants ou plus d'après le recensement précédent.

Les SR sont initialement délimités par un comité de spécialistes locaux (par exemple, des planificateurs, des travailleurs sociaux, des travailleurs du secteur de la santé et des éducateurs) de concert avec Statistique Canada. Une fois qu'une région métropolitaine de recensement (RMR) ou qu'une agglomération de recensement (AR) a été divisée en secteurs de recensement, les secteurs de recensement sont maintenus même si, ultérieurement, la population du noyau urbain de la RMR ou de l'AR devient inférieure à 50 000 habitants.

Structure de la famille de recensement

Classement des familles de recensement en familles comptant un couple actuellement marié (avec ou sans fils et/ou filles jamais mariés des deux conjoints ou de l'un d'eux), en familles comptant un couple en union libre (avec ou sans fils et/ou filles jamais mariés des deux partenaires ou de l'un deux) et en familles monoparentales selon le sexe du parent.

Situation des particuliers dans le ménage

Classement des personnes selon qu'elles sont des membres d'un ménage familial ou non familial et selon qu'elles sont des membres d'une famille de recensement ou des personnes hors famille de recensement. Pour de plus amples renseignements, rappelez-vous aux définitions Genre de ménage et Situation des particuliers dans la famille de recensement dans le

Dictionnaire du recensement de 1996, n° 92-351-XPB au catalogue.

Subdivision de recensement (SDR)

«Subdivision de recensement» est un terme générique qui désigne les municipalités (telles que définies par les lois provinciales) ou leurs équivalents (par exemple, les réserves indiennes, les établissements indiens et les territoires non organisés).

À Terre-Neuve, en Nouvelle-Écosse et en Colombie-Britannique, ce terme désigne également les régions géographiques créées par Statistique Canada, en collaboration avec les provinces, comme équivalents des municipalités à des fins de diffusion des données statistiques.

Superficie des terres

La superficie des terres correspond à la surface en kilomètres carrés des parties des terres des régions géographiques du recensement.

Taille du ménage

Nombre de personnes dans un ménage privé.

Travail non rémunéré : Soins aux enfants sans rémunération

Temps consacré à s'occuper de ses enfants ou des enfants des autres, sans rémunération, pendant la semaine (du dimanche au samedi) ayant précédé le jour du recensement. Les données portent sur les personnes âgées de 15 ans et plus, à l'exclusion des pensionnaires d'un établissement institutionnel.

Travail non rémunéré : Soins aux personnes âgées sans rémunération

Temps consacré à offrir des soins ou de l'aide à des personnes âgées, sans rémunération, pendant la semaine (du dimanche au samedi) ayant précédé le jour du recensement. Les données portent sur les personnes âgées de 15 ans et plus, à l'exclusion des pensionnaires d'un établissement institutionnel.

Travail non rémunéré : Travaux ménagers sans rémunération

Temps consacré aux travaux ménagers, à l'entretien de la maison ou du jardin, sans rémunération, pendant la semaine (du dimanche au samedi) ayant précédé le jour du recensement. Est inclus le temps consacré aux travaux ménagers pour son propre ménage ou pour un autre ménage. Les données portent sur les personnes âgées de 15 ans et plus, à l'exclusion des pensionnaires d'un établissement institutionnel.

Valeur du logement

Montant en dollars que s'attendrait à recevoir le propriétaire s'il vendait son logement.

Qualité des données

Généralités

Le recensement de 1996 a été une entreprise complexe et de grande envergure. Bien que l'on ait déployé des efforts considérables pour assurer le respect de normes élevées tout au cours des opérations de la collecte et du traitement, il est inévitable que les estimations résultantes soient entachées d'erreurs. Il faut que les utilisateurs des données du recensement sachent que ces erreurs existent et qu'ils aient une idée générale de ses principales composantes afin d'être en mesure de déterminer si les données produites peuvent leur être utiles et d'évaluer les risques auxquels ils s'exposent en tirant des conclusions ou en prenant des décisions à partir de ces données.

Des erreurs peuvent se produire pratiquement à toutes les étapes du recensement, depuis la préparation des documents jusqu'au traitement des données, en passant par l'établissement des listes de logements et la collecte des données. Certaines erreurs, qui surviennent plus ou moins au hasard, ont tendance à s'annuler lorsque les réponses fournies par les divers répondants sont agrégées pour un groupe assez important. Dans le cas des erreurs de cette nature, l'estimation correspondante sera d'autant plus précise que le groupe visé sera grand. C'est pourquoi on conseille aux utilisateurs de faire preuve de prudence lorsqu'ils utilisent des estimations relatives à de petits groupes. Toutefois, certaines erreurs peuvent survenir de façon plus systématique et introduire un «biais» dans les estimations. Comme ce biais persiste quelle que soit la taille du groupe pour lequel les réponses sont agrégées et comme il est particulièrement difficile d'en mesurer l'importance, les erreurs systématiques posent pour la plupart des utilisateurs de données des problèmes plus graves que les erreurs aléatoires mentionnées plus haut.

En ce qui concerne les données du recensement en général, les principaux types d'erreur sont les suivants :

- les **erreurs de couverture** qui se produisent lorsqu'on oublie des logements et/ou des personnes, qu'on les englobe à tort ou qu'on les compte deux fois;
- les **erreurs dues à la non-réponse** qui surviennent lorsque l'on n'a pu obtenir de réponses d'un petit nombre de ménages et/ou de personnes en raison d'une absence prolongée ou pour toute autre raison;
- les **erreurs de réponse** qui surviennent lorsque le répondant, ou parfois le recenseur, a mal interprété une question du recensement et a inscrit une mauvaise réponse;
- les **erreurs de traitement** qui peuvent se produire à diverses étapes, notamment au codage, lorsque les

réponses en lettres sont converties en codes numériques; à la saisie des données, lorsque les préposés à l'entrée des données transfèrent sur bandes pour ordinateur les réponses figurant au questionnaire du recensement; à l'imputation, lorsqu'une réponse «valide», mais pas nécessairement exacte, est insérée dans un enregistrement par l'ordinateur pour remplacer une réponse manquante ou «invalide» («valide» et «invalide» renvoient à la cohérence de la réponse, compte tenu des autres renseignements compris dans l'enregistrement);

- les **erreurs d'échantillonnage** qui s'appliquent uniquement aux questions supplémentaires figurant dans le questionnaire complet distribué à un échantillon de un cinquième des ménages; elles résultent du fait que les réponses à ces questions, une fois pondérées pour représenter l'ensemble de la population, diffèrent inévitablement des résultats que l'on aurait obtenus si l'on avait posé ces questions à tous les ménages.

Les types d'erreur mentionnés plus haut ont tous une composante aléatoire et une composante systématique. Toutefois, la composante systématique de l'erreur d'échantillonnage est d'ordinaire très petite comparativement à sa composante aléatoire. Dans le cas des autres erreurs non dues à l'échantillonnage, tant la composante aléatoire que la composante systématique peuvent être importantes.

Erreurs de couverture

Les erreurs de couverture ont une incidence directe sur la précision des chiffres du recensement, c'est-à-dire sur la taille des divers univers du recensement : la population, les familles, les ménages et les logements. Bien que des mesures aient été prises pour corriger certaines erreurs identifiables, les chiffres définitifs sont toujours entachés d'une certaine erreur découlant du fait que des personnes ou des logements ont été oubliés, englobés à tort dans le recensement ou comptés deux fois.

L'oubli de logements ou de personnes se traduit par un sous-dénombrement. Des logements peuvent être oubliés en raison d'une mauvaise interprétation des limites du secteur de dénombrement (SD), ou du fait que ces logements n'ont pas l'apparence de logements ou semblent inhabitables. Des personnes peuvent être oubliées parce que leur logement est oublié ou classé comme inoccupé, ou quand certains membres du ménage sont omis sur le questionnaire parce que le répondant a mal interprété les instructions concernant les personnes à inclure. Enfin, certaines personnes peuvent être oubliées parce qu'elles n'ont pas de domicile habituel et qu'elles n'ont pas passé la nuit du recensement dans un logement.

Le dénombrement à tort ou le double compte de logements ou de personnes se traduit par un surdénombrement. Il peut y avoir surdénombrement des logements lorsque des constructions impropres à l'habitation sont classées comme logements ou lorsque des unités d'habitation ne répondant pas à la définition du logement retenue pour les fins du recensement sont comptées séparément plutôt que d'être considérées comme faisant partie d'un logement plus grand. Il peut y avoir double compte des logements lorsqu'il existe une certaine ambiguïté au sujet des limites des SD. Les personnes peuvent être comptées

deux fois parce que leur logement a été compté deux fois ou parce que les lignes directrices concernant les personnes à inscrire dans le questionnaire ont été mal interprétées. À l'occasion, il arrive qu'une personne ne faisant pas partie de l'univers de la population du recensement, comme un résident étranger ou une personne fictive, soit dénombrée à tort. En moyenne, le surdénombrement est moins susceptible de se produire que le sous-dénombrement; les chiffres des logements et des personnes sont donc probablement légèrement sous-estimés.

En 1996, trois études permettent de mesurer l'erreur de couverture. Dans le contexte de la vérification des logements inoccupés, on a de nouveau visité un échantillon de logements classés comme inoccupés afin de vérifier s'ils étaient réellement inoccupés le jour du recensement. Les chiffres définitifs du recensement ont ensuite été corrigés pour tenir compte des personnes ou des ménages oubliés du fait que leur logement avait été classé par erreur comme inoccupé. En dépit de ces ajustements, les chiffres définitifs peuvent tout de même être entachés d'un certain sous-dénombrement. Le sous-dénombrement tend à être plus élevé pour certains segments de la population comme les jeunes adultes de sexe masculin et les personnes récemment immigrées. La contre-vérification des dossiers permet de mesurer le sous-dénombrement résiduel pour le Canada, de même que pour chaque province et chaque territoire. L'étude du surdénombrement a pour objet d'étudier les erreurs de surdénombrement. Ensemble, les résultats de la contre-vérification des dossiers et de l'étude du surdénombrement fournissent une estimation du sous-dénombrement net.

Autres erreurs non dues à l'échantillonnage

Alors que les erreurs de couverture ont une incidence sur le nombre d'unités comprises dans les divers univers du recensement, d'autres erreurs influent sur les caractéristiques de ces unités.

Il est parfois impossible d'obtenir une réponse complète d'un ménage, même si le logement a été classé comme étant occupé et un questionnaire a été livré. Il se peut que les membres du ménage aient été absents pendant toute la période du recensement ou, en de rares occasions, que le membre responsable du ménage ait refusé de remplir le questionnaire. Il arrive plus souvent que le questionnaire soit retourné, mais qu'il y manque des données à certaines questions ou pour certaines personnes. Des efforts considérables sont déployés afin d'obtenir une réponse la plus complète possible. Les recenseurs contrôlent les questionnaires et assurent un suivi à l'égard de l'information manquante. Le travail du recenseur est ensuite vérifié tant par un surveillant que par un technicien du contrôle qualitatif. Malgré tout, il existe toujours un petit nombre de réponses manquantes à la fin de l'étape de la collecte. Bien que les entrées manquantes soient éliminées en cours de traitement en remplaçant chaque valeur manquante par la valeur correspondante figurant dans un enregistrement «similaire», il est possible que certaines erreurs de non-réponse s'y glissent. Cela est particulièrement grave lorsque les personnes non répondantes diffèrent des répondants sous certains aspects; en

effet, cette procédure se traduira par l'introduction d'un biais de non-réponse.

Même lorsqu'une réponse est obtenue, il se peut qu'elle ne soit pas tout à fait exacte. Il est possible que le répondant ait mal interprété la question ou ait donné une réponse au jugé, surtout lorsqu'il répondait pour le compte d'un autre membre du ménage, qui était peut-être absent. Ces erreurs sont désignées sous le nom d'erreurs de réponse. Bien que ces erreurs surviennent d'ordinaire du fait que les répondants aient fourni des renseignements inexacts, elles peuvent aussi résulter d'erreurs commises par les recenseurs en remplissant certaines parties du questionnaire, comme le type de construction résidentielle, ou au moment du rappel effectué pour obtenir une réponse manquante.

Certaines questions du questionnaire du recensement nécessitent une réponse en lettres. Pendant le traitement, on attribue un code numérique à ces réponses. Il est possible que des erreurs de codage se produisent lorsque la réponse écrite est ambiguë, incomplète ou difficile à lire, ou lorsque la liste des codes est longue (p. ex., principal domaine d'études, lieu de travail). L'étape formelle du contrôle qualitatif (CQ) permet de cerner et de rectifier les erreurs de codage et d'en réduire le nombre. À l'intérieur de chaque unité de travail, un échantillon des réponses est codé indépendamment une deuxième fois. La résolution des incohérences entre les premier et deuxième codages détermine la nécessité, s'il y a lieu, de coder à nouveau l'unité de travail. Exception faite pour le codage des variables de l'industrie et de la profession, la plupart des tâches de codage du recensement sont maintenant automatisées, en partie pour tenter de réduire le nombre d'erreurs de codage.

Les renseignements figurant dans les questionnaires sont introduits sur clavier dans un fichier informatique. Deux méthodes de résolution ordonnée sont utilisées pour limiter le nombre d'erreurs à la saisie des données. Dans un premier temps, certains contrôles (comme des vérifications d'étendue) sont effectués à mesure que les données sont entrées. Dans un second temps, on introduit de nouveau sur clavier un échantillon tiré de chaque lot de documents, puis on compare les entrées résultantes aux entrées initiales. Le travail non satisfaisant est ainsi circonscrit et corrigé et, si cela est nécessaire, le reste du lot est de nouveau introduit au clavier.

Une fois saisies, les données font l'objet de vérifications qui consistent à les soumettre à une série de contrôles informatiques visant à relever les réponses manquantes ou incohérentes. À l'étape de l'imputation, on substitue à ces dernières des réponses déduites à partir des autres données de l'enregistrement ou des réponses tirées d'un enregistrement donneur similaire. L'imputation permet d'obtenir une base de données complète dont les données correspondent aux chiffres du recensement et facilitent les analyses multidimensionnelles.

Même si des erreurs peuvent être introduites à l'étape de l'imputation, les méthodes utilisées ont fait l'objet de tests rigoureux visant à réduire au minimum les erreurs systématiques.

Diverses études sont réalisées afin d'évaluer la qualité des réponses obtenues dans le cadre du recensement de 1996.

Ainsi, on a calculé les taux de réponse et les taux de rejet au contrôle pour chaque question. Ces taux peuvent permettre de déterminer le potentiel d'erreurs de non-réponse et d'autres types d'erreurs. De même, les totalisations établies à partir des données du recensement de 1996 ont été ou seront comparées avec les estimations correspondantes obtenues à partir des données des recensements précédents, des enquêtes-échantillon (comme l'Enquête sur la population active) et de divers dossiers administratifs (comme les registres des naissances et le cadastre municipal). Ces comparaisons peuvent permettre de cerner les problèmes de qualité éventuels ou, à tout le moins, de relever les divergences entre les sources.

Outre ces comparaisons entre données agrégées, certaines études de couplage de microdonnées sont actuellement menées afin de comparer les réponses de certains particuliers obtenues au recensement à celles d'une autre source de renseignements. Pour un certain nombre de caractéristiques «stables» (comme l'âge, le sexe, la langue maternelle, le lieu de naissance), on compare les réponses obtenues auprès d'un échantillon de personnes à l'occasion du recensement de 1996 aux réponses obtenues des mêmes personnes à l'occasion du recensement de 1991.

Erreurs d'échantillonnage

Les estimations obtenues en pondérant les réponses recueillies auprès d'un échantillon sont susceptibles d'être entachées d'erreurs en raison de la répartition des caractéristiques au sein de l'échantillon, qui n'est généralement pas identique à la répartition correspondante au sein de la population dans laquelle l'échantillon a été prélevé.

L'erreur susceptible d'être introduite par l'échantillonnage variera en fonction de la rareté relative de la caractéristique étudiée au sein de la population. Lorsque la valeur contenue dans la case est élevée, cette erreur sera relativement faible proportionnellement à cette valeur. Lorsque la valeur contenue dans la case est faible, cette erreur sera relativement importante proportionnellement à cette valeur.

L'erreur susceptible d'être introduite par l'échantillonnage est d'ordinaire exprimée sous forme d'«erreur type». Il s'agit de la racine carrée de la moyenne, calculée pour l'ensemble des échantillons de même taille prélevés selon le même plan d'échantillonnage, des carrés de l'écart de l'estimation obtenue à partir de l'échantillon par rapport à la valeur pour l'ensemble de la population.

Le tableau ci-dessous fournit des mesures approximatives de l'erreur type due à l'échantillonnage. Ces mesures sont données uniquement à titre indicatif.

Tableau: Erreur type approximative due à l'échantillonnage pour les données-échantillon du recensement de 1996

Valeur contenue dans la case	Erreur type approximative
50 ou moins	15
100	20
200	30
500	45
1 000	65
2 000	90
5 000	140
10 000	200
20 000	280
50 000	450
100 000	630
500 000	1 400

Les utilisateurs souhaitant déterminer l'erreur d'échantillonnage approximative pour une case de données dont la valeur a été obtenue à partir de l'échantillon de 20 % doivent choisir l'erreur type correspondant à l'entrée dans la colonne «Valeur contenue dans la case» ci-dessus qui se rapproche le plus de celle qui figure dans la case de données de la totalisation en cause. En utilisant la valeur ainsi obtenue pour l'erreur type, l'utilisateur peut, en général et à juste titre, être certain que la valeur réelle pour la population dénombrée (ne tenant pas compte des formes d'erreur autres que l'erreur d'échantillonnage) ne s'écarte pas de la valeur contenue dans la case dans une proportion supérieure ou inférieure à trois fois l'erreur type (p. ex., si la valeur contenue dans la case est 1 000, la fourchette à l'intérieur de laquelle se situe la valeur réelle serait de $1\ 000 \pm (3 \times 65)$ ou de $1\ 000 \pm 195$).

Les erreurs types données dans le tableau ci-dessus ne s'appliquent pas aux totaux ou aux totaux partiels relatifs à la population ou aux univers (personnes, ménages, logements ou familles) pour la région géographique étudiée (voir Échantillonnage et pondération).

Il est à noter que l'effet du plan d'échantillonnage et de la méthode de pondération utilisés dans le cadre du recensement de 1996 variera d'une caractéristique à l'autre et d'une région géographique à l'autre. Il est donc possible que les valeurs de l'erreur type données dans le tableau ci-dessus sous-estiment ou surestiment l'erreur attribuable à l'échantillonnage.

Échantillonnage et pondération

Les données du recensement de 1996 sont soit des données intégrales (c.-à-d. recueillies auprès de l'ensemble des ménages), soit des données-échantillon (c.-à-d. recueillies auprès d'un échantillon aléatoire comprenant un ménage sur cinq) que l'on a pondérées pour obtenir des estimations pour l'ensemble de la population. Certaines données du présent rapport ont été recueillies auprès d'un échantillon de 20 % et pondérées pour compenser pour l'échantillonnage. Tous les en-têtes de tableaux sont annotés en conséquence. On notera que, dans les réserves indiennes et les régions éloignées, toutes

les données ont été recueillies auprès de l'ensemble de la population.

Il est possible que, pour une région géographique donnée, le total ou le total partiel pondéré de la population, des ménages, des logements ou des familles diffère du chiffre correspondant figurant dans les publications contenant des données intégrales. Ces variations (en plus de l'effet de l'arrondissement aléatoire) sont attribuables à l'échantillonnage.

Confidentialité et arrondissement aléatoire

Afin de protéger le caractère confidentiel des renseignements fournis, les chiffres indiqués aux tableaux ont fait l'objet d'un «**arrondissement aléatoire**» qui supprime toute possibilité d'associer des données statistiques à une personne facilement reconnaissable. Selon cette méthode, tous les chiffres, y compris les totaux et les sous-totaux, sont arrondis de façon aléatoire. Pour les données intégrales, tous les chiffres sont arrondis jusqu'à un multiple de 5, ce qui explique que toutes les données intégrales se termineront par «0» ou «5». Pour les données-échantillon (20 %), tous les chiffres supérieurs à «10» sont arrondis jusqu'à un multiple de 5. Les chiffres inférieurs à «10» sont arrondis à la valeur «0» ou «10». Cette technique assure une protection efficace contre la divulgation sans ajouter d'erreur significative dans les données du recensement. Les utilisateurs doivent savoir que les totaux et les sous-totaux sont arrondis séparément et qu'ils ne correspondent pas nécessairement à la somme des chiffres arrondis séparément dans les répartitions. De plus, il faut s'attendre à ce que les totaux et les autres chiffres correspondants dans diverses totalisations du recensement présentent quelques légères différences. De même, la somme des pourcentages, qui sont calculés à partir de chiffres arrondis, ne correspond pas forcément à 100 %. Les répartitions en pourcentage et les taux sont dans la plupart des cas basés sur des données arrondies, alors que les variations en pourcentage et les moyennes sont basées sur des données non arrondies. La distorsion importante pouvant résulter de l'arrondissement aléatoire dans le cas des cases de faible valeur mérite aussi d'être signalée. Cette distorsion peut entraîner une perte de précision pour les cases de données renfermant des chiffres peu élevés.

Les utilisateurs devraient, lors de l'agrégation des données arrondies, être conscients de cette distorsion. Les erreurs dues à l'arrondissement ont tendance à s'annuler lorsque les chiffres contenus dans les cases sont agrégés de nouveau. Cependant, il est possible de réduire les distorsions en intégrant dans la mesure du possible les totaux partiels appropriés dans les totalisations.

Les utilisateurs désirant obtenir un maximum de précision peuvent aussi choisir de demander des totalisations personnalisées. Dans le cas de produits personnalisés, l'agrégation se fait à partir des enregistrements dans la base de données du recensement se rapportant aux particuliers. L'arrondissement aléatoire a lieu uniquement après que les cases de données ont été agrégées, ce qui réduit la distorsion au minimum.

Outre l'arrondissement aléatoire, on a adopté d'autres techniques, comme la suppression des régions et la

suppression des statistiques du revenu, afin d'assurer encore mieux la confidentialité des réponses des particuliers.

Dans le cadre de la suppression des régions, toutes les données caractéristiques se rapportant aux régions géographiques dont la population est inférieure à une taille donnée sont supprimées. L'importance de la suppression est fonction des facteurs suivants :

- si les données sont totalisées à partir de la base de données intégrales, les données sont supprimées si la population totale de la région est inférieure à 40 personnes;
- si les données sont totalisées à partir de la base de données-échantillon, les données sont supprimées si la population totale de la région, excluant les pensionnaires d'établissements institutionnels, est inférieure à 40 personnes, selon la base de données intégrales ou la base de données-échantillon.

Il y a quelques exceptions à ces règles :

- les données renfermant une répartition du revenu et les statistiques connexes sont supprimées si la population totale excluant les pensionnaires d'établissements institutionnels de la région est inférieure à 250 personnes, selon la base de données intégrales ou la base de données-échantillon.

Les données pour les régions dont la population active est inférieure à 40 doivent être supprimées pour le lieu de travail. Lorsque les tableaux portent sur la résidence et le lieu de travail, il faut appliquer à la fois la règle de suppression des régions standard et la règle de suppression des régions pour le lieu de travail.

Dans tous les cas, les données supprimées sont incluses dans les totaux ou totaux partiels du niveau d'agrégation supérieur approprié. La technique de suppression est appliquée à tous les produits renfermant des données infraprovinciales (c.-à-d. la série des Profils, les tableaux sommaires de base, les produits personnalisés et semi-personnalisés), qu'il s'agisse de données intégrales ou de données-échantillon.

Dans le cas de la suppression des cases, il faut préciser une valeur minimale acceptable. Toutes les cases dont la valeur est inférieure au seuil établi sont supprimées et remplacées par des traits. Les données sont toutefois incluses dans les totaux, partiels ou non, du niveau d'agrégation supérieur approprié.

Dans le cadre de la suppression des statistiques du revenu, les statistiques des composantes du revenu à l'intérieur de cellules dont la population est inférieure à 10 personnes sont supprimées. La suppression est fondée sur le nombre de personnes non arrondi, ainsi il est possible de voir dans une cellule un effectif de 10 personnes pour laquelle toute statistique du revenu est supprimée.

Notes spéciales

Chiffres de population

Les chiffres de population présentés ici pour les différentes régions géographiques indiquent le nombre de Canadiens qui y ont leur lieu habituel de résidence, sans égard au lieu où ils se trouvaient le jour du recensement. Sont également comptés les Canadiens séjournant dans un logement de la région en cause le jour du recensement et n'ayant pas de lieu habituel de résidence ailleurs au Canada, de même que ceux qui sont considérés comme des «résidents non permanents» (voir le nota au sujet de ce groupe). Dans la plupart des régions, il n'y a guère de différence entre le nombre de résidents habituels et le nombre de personnes séjournant dans la région le jour du recensement. Toutefois, dans certains endroits, comme les lieux de villégiature et les régions où sont situés des camps de chantier importants, la différence entre ces deux chiffres peut être importante.

Comparabilité des données de 1996 sur le lieu de travail

Le travail à domicile peut être défini de différentes façons. Dans le cadre du recensement, la catégorie des personnes travaillant à domicile comprend les personnes qui résident et qui travaillent au même endroit, comme les agriculteurs, les télétravailleurs et les travailleurs d'un camp de chantier. Par ailleurs, selon les instructions données dans le Guide du recensement de 1996, les personnes ayant travaillé à domicile une partie du temps et à l'adresse d'un employeur le reste du temps devaient indiquer qu'elles avaient travaillé à domicile si elles avaient travaillé la majeure partie du temps chez elles (par exemple 3 jours sur 5).

Dans le cadre de l'Enquête de 1995 sur les horaires et les conditions de travail, on a demandé aux répondants si leur travail rémunéré avait été fait à domicile en tout ou en partie. La différence entre les données du recensement de 1996 et celles de l'Enquête de 1995 sur les horaires et les conditions de travail résulte de différences dans la façon dont le travail à domicile est défini.

La question sur le lieu de travail a été posée à peu près sous la même forme pour chaque recensement depuis 1971. Cependant, le terme «sans adresse de travail fixe» a remplacé le terme «sans lieu habituel de travail» en 1996. Sur le questionnaire du recensement de 1996, une case à cocher a été ajoutée pour la catégorie de réponse «sans adresse de travail fixe». Lors des recensements antérieurs, les répondants devaient inscrire «sans lieu habituel de travail» dans les zones réservées à l'adresse. Il semble y avoir eu un sous-dénombrement des personnes «sans adresse de travail fixe» lors des recensements antérieurs.

Les annexions, les constitutions et les fusions de municipalités pourraient rendre difficile l'établissement de comparaisons entre des unités et des structures spatiales qui changent dans le temps.

Divisions d'industrie

Division N - Industries des services gouvernementaux : Le codage est difficile pour l'ensemble de la division des industries des services gouvernementaux. Les recensés ont tendance à donner comme réponse «gouvernement» pour toutes sortes d'activités dans l'administration publique ou reliées à l'administration publique. Selon la classification, la plupart des activités reliées à l'administration publique doivent être codées dans d'autres divisions que la division des industries des services gouvernementaux. Par exemple, les services d'entretien des routes ou les services postaux ne sont pas codés dans la division des industries des services gouvernementaux. Pour ces industries et d'autres industries du même genre, il faut disposer de descriptions détaillées pour être en mesure de les coder correctement. Il arrive souvent que des descriptions détaillées ne soient pas fournies dans le questionnaire du recensement. Les utilisateurs doivent faire preuve de prudence lorsqu'ils utilisent des estimations se rapportant à la division des industries des services gouvernementaux tirées du recensement.

Division P - Industries des services de soins de santé et des services sociaux et Division R - Autres industries de services : Les modifications apportées aux instructions données aux codeurs pour le codage des «gardiens et gardiennes d'enfants» ont une incidence sur les données se rapportant à ces industries.

En 1986 et en 1991, les instructions se lisaient comme suit :

- Les gardiens et gardiennes d'enfants qui font ce travail à leur propre domicile se voient attribuer le code 979 - Autres services personnels et domestiques.
- Les gardiens et gardiennes d'enfants qui font ce travail au domicile d'une autre personne (y compris les gardiens et gardiennes d'enfants qui habitent au domicile de leur employeur) se voient attribuer le code 974 - Ménages.
- Les gardiens et gardiennes d'enfants au service d'une agence se voient attribuer le code 864 - Services sociaux hors institution.

En 1996, les instructions se lisaient comme suit :

- Les gardiens et gardiennes d'enfants qui font ce travail au domicile d'une autre personne se voient attribuer le code 979 - Autres services personnels et domestiques (p. ex., ce code pourrait comprendre les adolescents qui gardent les enfants de leurs voisins).
- Les gardiens et gardiennes d'enfants qui font ce travail à leur propre domicile se voient attribuer le code 864 - Services sociaux hors institution.

Exceptions :

- Les gardiens et gardiennes ou les bonnes d'enfants qui habitent au domicile de leur employeur et qui font ce travail au domicile d'une autre personne se voient attribuer le code 974 - Ménages.

- Les gardiens et gardiennes d'enfants au service d'une agence (peu importe s'ils travaillent à leur propre domicile) se voient attribuer le code 979 - Autres services personnels et domestiques.

Ces instructions présentent des différences importantes. Seuls les gardiens et gardiennes ou les bonnes d'enfants qui habitent au domicile de leur employeur se sont vus attribuer le même code en 1991 et en 1996. À l'échelon des divisions, ces modifications devraient se traduire par une diminution du nombre de répondants codés dans la Division R et par une augmentation du nombre de répondants codés dans la Division P. Les clients doivent tenir compte de ces modifications lorsqu'ils tentent d'établir des comparaisons entre les données du recensement de 1996 et celles des recensements de 1986 et de 1991.

Données sur le revenu

Les revenus moyen et médian de même que l'erreur type de revenu moyen de la population de 15 ans et plus sont calculés seulement pour les personnes ayant un revenu, mais sont calculés pour toutes les familles de recensement et les ménages privés qu'ils aient ou non déclaré un revenu. Le revenu agrégé calculé à partir de ces données doit être utilisé avec prudence puisque les moyennes ont été calculées à partir d'un groupe de données non publiées.

Les répartitions des tranches du revenu total et du revenu d'emploi selon certaines caractéristiques pour la population de 15 ans et plus, les familles de recensement, les personnes hors famille, les familles économiques, les personnes seules et les ménages privés, pour le Canada, les provinces, les territoires, et d'autres régions géographiques sont disponibles en version électronique dans d'autres produits du recensement.

Les statistiques du recensement sur le revenu sont sujettes à la variabilité d'échantillonnage. Bien qu'une telle variabilité d'échantillonnage puisse être assez petite pour de grands groupes de population, ses effets ne peuvent être ignorés dans le cas de très petits sous-groupes de population dans une région ou dans une certaine catégorie. Il en est ainsi parce que, toutes choses étant égales par ailleurs, plus petite est la taille de l'échantillon, plus grande est l'erreur. C'est pour cette raison que les données sur le revenu dans les régions où la population non institutionnelle était de moins de 250 habitants ont été supprimées. Par contre, là où les statistiques ne sont pas supprimées mais sont néanmoins fondées sur des totaux relativement petits, nous conseillons fortement aux lecteurs d'être prudents dans l'utilisation et l'interprétation de ces statistiques.

Données sur l'immigration et la citoyenneté

Les questions sur la citoyenneté et l'immigration n'ont pas été posées aux personnes qui vivent sur des réserves indiennes et dans des établissements indiens et qui ont été dénombrées à l'aide du questionnaire 2D du recensement de 1996. Par conséquent, les données ne sont pas indiquées pour les régions géographiques de niveau moins élevé (subdivisions de recensement et secteurs de dénombrement) qui étaient des réserves ou des établissements, lorsque la majorité des

personnes ont été dénombrées à l'aide du questionnaire 2D du recensement de 1996. Toutefois, les données sur les réserves et les établissements indiens sont comprises dans les totaux pour les plus grandes régions géographiques, telles que les divisions de recensement.

Identité autochtone

Les utilisateurs doivent prendre note du fait que le dénombrement partiel de certaines réserves indiennes ou de certains établissements indiens a une plus grande incidence sur les chiffres de population associés à la présente variable que sur la plupart des autres chiffres. L'ampleur de cette incidence sera fonction de la région géographique à l'étude. En 1996, un total de 77 réserves indiennes et établissements indiens ont été partiellement dénombrés dans le contexte du recensement. Les chiffres du recensement ne tiennent pas compte des populations de ces 77 collectivités.

Nombre de semaines travaillées

Les données concernant le nombre de semaines travaillées doivent être utilisées avec circonspection pour les catégories 40 à 48 semaines et 49 à 52 semaines, car certains répondants ont tendance à exclure leurs congés payés de vacances ou pour autres raisons de leurs semaines de travail, alors que ces congés devraient être inclus. Ainsi, la catégorie 49 à 52 semaines peut être sous-estimée.

Plus haut niveau de scolarité atteint

La qualité générale des variables de l'éducation du recensement de 1996 est acceptable. Toutefois, un problème propre aux données a été identifié. Il existe une incohérence dans la variable «Plus haut niveau atteint à l'école primaire ou secondaire» pour la province de Québec. La valeur «Aucune scolarité ou uniquement l'école maternelle» indique que la proportion de personnes a augmenté de 0,8 % (44 440) en 1991 à 1,2 % (72 070) en 1996. Il semble que le libellé de la question 24 du questionnaire du recensement français 2B soit à l'origine du problème. Les variables «Plus haut niveau de scolarité atteint» et «Nombre total d'années de scolarité» sont également entachées parce qu'elles sont dérivées d'un certain nombre de questions sur l'éducation incluant le «Plus haut niveau atteint à l'école primaire ou secondaire».

Relation des revenus estimatifs de recensement aux chiffres tirés des comptes nationaux et de l'Enquête sur les finances des consommateurs

En 1995, les estimations du recensement sur le revenu agrégé ont été évaluées en comparaison des estimations semblables du revenu des particuliers calculées à partir des comptes nationaux. Après avoir ajusté les estimations sur le revenu des particuliers pour tenir compte des différences des concepts et du champ d'observation, les estimations du recensement et des comptes nationaux sur le revenu agrégé en 1995 provenant de sources comparables différaient par moins de 5 %. Comme par le passé, les estimations du recensement sur certaines

composantes du revenu étaient plus favorablement comparables que d'autres.

Les estimations du recensement sur l'ensemble des salaires et traitements, la plus grande composante du revenu, étaient presque identiques aux estimations des comptes nationaux. Bien qu'il y ait une grande différence entre les deux estimations sur le revenu net provenant d'un travail autonome agricole (la plus petite composante des gains totaux), les estimations du recensement sur le revenu agrégé provenant d'un travail autonome agricole et non agricole différaient par environ 3,5 %. Dans l'ensemble, les estimations du recensement et des comptes nationaux sur le revenu total provenant d'un emploi différaient par moins de 0,5 %.

Les estimations du recensement sur les pensions de sécurité de la vieillesse et les prestations fiscales fédérales pour enfants sont presque identiques aux estimations des comptes nationaux, tandis que les estimations des prestations au Régime de rentes du Québec ou au Régime de pensions du Canada et des prestations d'assurance-chômage sont inférieures d'environ 12 % et 6 %, respectivement. Les estimations du recensement sur les autres transferts gouvernementaux, lesquels incluent certains éléments tels que les allocations sociales, les prestations provinciales de supplément du revenu aux personnes âgées, les pensions d'ancien combattant et les remboursements de la TPS étaient, de façon significative, inférieures aux estimations des comptes nationaux. Dans l'ensemble, les estimations du recensement sur le revenu agrégé provenant de tous les transferts gouvernementaux sont inférieures d'environ 14 %. La plus grande différence (40 %) entre le recensement et les comptes nationaux est survenue quant aux estimations du revenu d'investissement.

Les statistiques sur le revenu ont également été comparées à des statistiques similaires tirées de l'Enquête sur les finances des consommateurs, qui a lieu annuellement. Les estimations de l'enquête reflètent des ajustements apportés au sous-dénombrement de la population, alors que les estimations du recensement ne font pas un tel ajustement. Indépendamment des différences causées par ces ajustements, les gains moyens et les revenus totaux moyens des particuliers, des familles et des ménages provenant des deux sources étaient comparables. À la lumière des erreurs d'échantillonnage dans l'enquête, on a considéré que la majorité des différences observées était acceptable.

Résidents non permanents

En 1991 et en 1996, le Recensement de la population a dénombré à la fois les résidents permanents et les résidents non permanents. Les résidents non permanents étaient titulaires d'un permis de séjour pour étudiants ou d'un permis de travail, d'un permis ministériel, ou étaient des demandeurs du statut de réfugié, ainsi que les membres de la famille qui vivaient avec eux au moment du recensement.

Avant 1991, seuls les résidents permanents du Canada étaient inclus dans le recensement (exception faite pour 1941). Les résidents non permanents étaient considérés comme des résidents étrangers et n'étaient pas dénombrés.

Présentement au Canada, les résidents non permanents forment un segment important de la population, en particulier dans plusieurs régions métropolitaines de recensement. Leur présence peut influencer sur la demande pour des services gouvernementaux tels que les soins de santé, l'éducation, les programmes d'emploi et la formation linguistique. L'inclusion des résidents non permanents au recensement facilite la comparaison avec les statistiques provinciales et territoriales (mariages, divorces, naissances et décès) qui incluent cette population. En outre, l'inclusion des résidents non permanents permet au Canada de mieux refléter la recommandation de l'ONU, à savoir que les résidents à long terme (personnes demeurant dans un pays pour un an ou plus) soient dénombrés au recensement.

Selon le recensement de 1991, il y avait 223 410 résidents non permanents au Canada, ce qui représente un peu moins de 1 % de la population totale. Lors du recensement de 1996, il y avait moins de résidents non permanents au Canada : 166 715 résidents non permanents ou 0,6 % de la population totale en 1996.

Le total des chiffres de population, de même que ceux de toutes les variables, sont touchés par ce changement apporté à l'univers du recensement. Les utilisateurs doivent faire preuve d'une très grande prudence lorsqu'ils comparent des données de 1991 ou de 1996 avec celles de recensements antérieurs pour des régions géographiques où la concentration de résidents non permanents est importante. Celles-ci comprennent les principales régions métropolitaines de recensement de l'Ontario, du Québec et de la Colombie-Britannique.

Même si tous les efforts possibles ont été déployés pour dénombrer les résidents non permanents, des facteurs tels que les problèmes linguistiques et la réticence à remplir un formulaire du gouvernement ou de comprendre l'utilité de leur participation peuvent avoir influé sur le dénombrement de cette population et s'être traduits par un sous-dénombrement.

Type de construction résidentielle

Les logements mobiles, un type de construction, n'ont probablement pas tous été déclarés au recensement de 1991. Cette situation est probablement due au fait qu'un certain nombre d'habitations mobiles ont été classées par erreur avec d'autres types de construction résidentielle. Dans les grandes régions géographiques, cette erreur ne devrait pas affecter de façon significative les autres catégories de logement, étant donné le nombre de logements relativement plus élevé dans ces régions. Cependant, pour des régions géographiques plus restreintes, l'influence pourrait être plus marquée.

Annexe 1. Secteurs de recensement supprimés par chiffres de population, 1996, répertoriés par région métropolitaine de recensement et certaines agglomérations de recensement

	Population de 1996 (données intégrales)	Population totale (données-échantillon (20 %))
Belleville CA		
0015 A	35	45
0405 ◆◆◆◇A	51	50
0407 A	1	-
Edmonton CMA		
0006.01	27	25
0015.01 ◆◆◆◇	2	-
0016.01	-	-
0019.01	-	-
0052.01	-	-
0064.02	-	-
0065.03	5	-
0074 ◆	29	25
0090.07	3	-
Kitchener CMA		
0106.03	11	-
Lethbridge CA		
0010	31	20
London CMA		
0035	-	-
Montréal CMA		
0014.02	25	10
0040	-	-
0071	-	-
0091	-	-
0094.02	-	-
0127.02 ◆◇A	31	15
0145	-	-
0189	-	-
0229	-	-
0268.03	-	-
0440	2	-
0832 †	-	-
Ottawa-Hull CMA		
0140.01	9	15
0160.03	27	30
Prince George CA		
0012 ◆◆◆◇	344	345
Saint-Jean-sur-Richelieu CA		
0006 A	5	-
0010 A	1	-
0303 A	-	-
Saint John CMA		
0005	21	10
Sault Ste. Marie CA		
0100 †	-	-
Sudbury CMA		
0013	-	-
Toronto CMA		
0003	1	-
0020	5	-
0061 ◆◆◆◇	1,648	1,605
0376.06	31	10
0401.05	4	-
Vancouver CMA		
0270	2	-
Winnipeg CMA		
0052	-	-

Pour de plus amples renseignements sur les règles de suppression du recensement de 1996, se reporter à «Qualité des données» de la section «Documents de référence» de cette publication.

Centres régionaux de consultation

Les centres régionaux de consultation de Statistique Canada sont situés un peu partout au pays et chacun possède une série complète et à jour des publications et des documents de référence que les clients peuvent consulter sans frais ou acheter. On y trouve aussi des disquettes pour micro-ordinateurs, des CD-ROM, des cartes et d'autres produits et services, dont CANSIM.

Le personnel des centres régionaux de consultation fournit des services de consultation et de recherches, en plus des services de soutien et d'après-vente. Par ailleurs, on y offre des séminaires et des ateliers sur l'utilisation des données de Statistique Canada, y compris les données du recensement.

Pour en savoir davantage sur les services offerts dans les centres régionaux de consultation, il suffit de communiquer avec le centre de sa région, dont la liste se trouve ci-dessous. Les personnes qui habitent à l'extérieur de la zone de communication locale disposent d'un numéro sans frais.

Appareils de télécommunications pour les malentendants : 1 800 363-7629.

List des centres régionaux de consultation de Statistique Canada

Région de l'Atlantique

Dessert Terre-Neuve et le Labrador, la Nouvelle-Écosse, l'Île-du-Prince-Édouard et le Nouveau-Brunswick
Statistique Canada
Services-conseils
1741, rue Brunswick
2^e étage, boîte 11
Halifax (Nouvelle-Écosse) B3J 3X8
Appels sans frais : 1 800 263-1136
Appels locaux : (902) 426-5331
Télécopieur : (902) 426-9538
Courrier électronique :
atlantic.info@statcan.ca

Région du Québec

Statistique Canada
Services-conseils
200, boul. René-Lévesque Ouest
Complexe Guy-Favreau
Tour Est, 4^e étage
Montréal (Québec) H2Z 1X4
Appels sans frais : 1 800 263-1136
Appels locaux : (514) 283-5725
Télécopieur : (514) 283-9350

Région de la capitale nationale

Statistique Canada
Centre de consultation statistique
Immeuble R.-H.-Coats
Rez-de-chaussée
Avenue Holland
Ottawa (Ontario) K1A 0T6
Appels sans frais : 1 800 263-1136
Appels locaux : (613) 951-8116
Télécopieur : (613) 951-0581
Courrier électronique :
infostats@statcan.ca
Si vous demeurez à l'extérieur de la zone de communication locale, composez le numéro sans frais de votre région.

Région de l'Ontario

Statistique Canada
Services-conseils
Immeuble Arthur-Meighen
10^e étage
25, av. St-Clair Est
Toronto (Ontario) M4T 1M4
Appels sans frais : 1 800 263-1136
Appels locaux : (416) 973-6586
Télécopieur : (416) 973-7475

Région des Prairies

Dessert le Manitoba, la Saskatchewan, l'Alberta et les Territoires du Nord-Ouest.
Statistique Canada
Services-conseils
Immeuble VIA Rail, pièce 200
123, rue Main
Winnipeg (Manitoba) R3C 4V9
Appels sans frais : 1 800 263-1136
Appels locaux : (204) 983-4020
Télécopieur : (204) 983-7543
Courrier électronique :
statswpg@escape.ca

Statistique Canada
Services-conseils
Plaza Park, Suite 440
2365, rue Albert
Regina (Saskatchewan) S4P 4K1
Appels sans frais : 1 800 263-1136
Appels locaux : (306) 780-5405
Télécopieur : (306) 780-5403
Courrier électronique :
statcan@sympatico.sk.ca

Région des Prairies (fin)

Statistique Canada
Services-conseils
Park Square, 9^e étage
10001, Bellamy Hill
Edmonton (Alberta) T5J 3B6
Appels sans frais : 1 800 263-1136
Appels locaux : (403) 495-3027
Télécopieur : (403) 495-5318

Statistique Canada
Services-conseils
Discovery Place, pièce 201
3553, 31^e Rue Nord-Ouest
Calgary (Alberta) T2L 2K7
Appels sans frais : 1 800 263-1136
Appels locaux : (403) 292-6717
Télécopieur : (403) 292-4958
Courrier électronique :
degagnej@cadvision.com

Région du Pacifique

Dessert la Colombie-Britannique et le Territoire du Yukon.
Statistique Canada
Services-conseils
Library Square Office Tower
600 - 300, rue Georgia Ouest
Vancouver (Colombie-Britannique)
V6B 6C7
Appels sans frais : 1 800 263-1136
Appels locaux : (604) 666-3691
Télécopieur : (604) 666-4863
Courrier électronique :
stcvan@statcan.ca



ORDER FORM

Statistics Canada

TO ORDER:



MAIL

Statistics Canada
Operations and Integration
Circulation Management
120 Parkdale Avenue
Ottawa, Ontario
Canada K1A 0T6



PHONE

1 800 267-6677

Charge to VISA or MasterCard. Outside Canada and the U.S., and in the Ottawa area, call (613) 951-7277. Please do not send confirmation.



FAX

1 800 889-9734

or (613) 951-1584. VISA, MasterCard and purchase orders only. Please do not send confirmation. A fax will be treated as an original order.



INTERNET order@statcan.ca



1 800 363-7629

Telecommunication Device
for the Hearing Impaired

(Please print)

Company

Department

Attention

Title

Address

City

Province

()

()

Postal Code

Phone

Fax

E-mail address:

METHOD OF PAYMENT:

(Check only one)



Please charge my:



VISA



MasterCard

Card Number

Expiry Date

Cardholder (please print)

Signature



Payment enclosed \$



Purchase
Order Number
(please enclose)

Authorized Signature

Catalogue Number	Title	Date of issue or indicate an "S" for subscription	Price (All prices exclude sales tax)		Quantity	Total \$
			Canada \$	Outside Canada US\$		

▶ Note: Catalogue prices for clients outside Canada are shown in US dollars. Clients outside Canada pay total amount in US funds drawn on a US bank.	SUBTOTAL	
▶ Subscription will begin with the next issue to be released.	DISCOUNT (if applicable)	
▶ Prices are subject to change. To confirm current prices call 1 800 267-6677.	GST (7%) (Canadian clients only, where applicable)	
▶ Canadian clients pay in Canadian funds and add 7% GST and applicable PST or HST.	Applicable PST (Canadian clients only, where applicable)	
▶ Cheque or money order should be made payable to the Receiver General for Canada.	Applicable HST (N.S., N.B., Nfld.)	
▶ GST Registration # R121491807	GRAND TOTAL	
	PF 097019	

THANK YOU FOR YOUR ORDER!



Statistics Canada / Statistique Canada

Canada



BON DE COMMANDE

Statistique Canada

POUR COMMANDER :



COURRIER

Statistique Canada
Opérations et intégration
Gestion de la circulation
120, avenue Parkdale
Ottawa (Ontario)
Canada K1A 0T6



TÉLÉPHONE
1 800 267-6677

Faites débiter votre compte VISA ou MasterCard. De l'extérieur du Canada et des États-Unis et dans la région d'Ottawa, composez le (613) 951-7277. Veuillez ne pas envoyer de confirmation.



TÉLÉCOPIEUR
1 800 889-9734

ou (613) 951-1584. VISA, MasterCard et bon de commande seulement. Veuillez ne pas envoyer de confirmation. Le bon télécopié tient lieu de commande originale.



INTERNET order@statcan.ca

(Veuillez écrire en majuscules)



1 800 363-7629

Appareils de télécommunications pour les malentendants

Compagnie

Service

À l'attention de

Fonction

Adresse

Ville

Province

()

()

Code postal

Téléphone

Télécopieur

Adresse du courrier électronique :

MODALITÉS DE PAIEMENT :

(Cochez une seule case)

Veuillez débiter mon compte VISA MasterCard

N° de carte

Date d'expiration

Détenteur de carte (en majuscules s.v.p.)

Signature

Paiement inclus \$

N° du bon de commande (veuillez joindre le bon)

Signature de la personne autorisée

Numéro au catalogue	Titre	Édition demandée ou inscrire « A » pour les abonnements	Prix (Les prix n'incluent pas la taxe de vente)		Quantité	Total \$
			Canada \$	Extérieur du Canada \$ US		

Veuillez noter que les prix au catalogue pour les clients de l'extérieur du Canada sont donnés en dollars américains. Les clients de l'extérieur du Canada paient le montant total en dollars US tirés sur une banque américaine.	TOTAL
L'abonnement commencera avec le prochain numéro diffusé.	RÉDUCTION (s'il y a lieu)
Les prix peuvent être modifiés sans préavis. Pour vérifier les prix courants, veuillez composer le 1 800 267-6677.	TPS (7%) (Clients canadiens seulement, s'il y a lieu)
Les clients canadiens paient en dollars canadiens et ajoutent soit la TPS de 7% et la TVP en vigueur, soit la TVH.	TVP en vigueur (Clients canadiens seulement, s'il y a lieu)
Le chèque ou mandat-poste doit être établi à l'ordre du Receveur général du Canada .	TVH en vigueur (N.-É., N.-B., T.-N.)
TPS N° R121491807	TOTAL GÉNÉRAL
	PF097019

MERCI DE VOTRE COMMANDE!



Statistique Canada
Statistics Canada

Canada

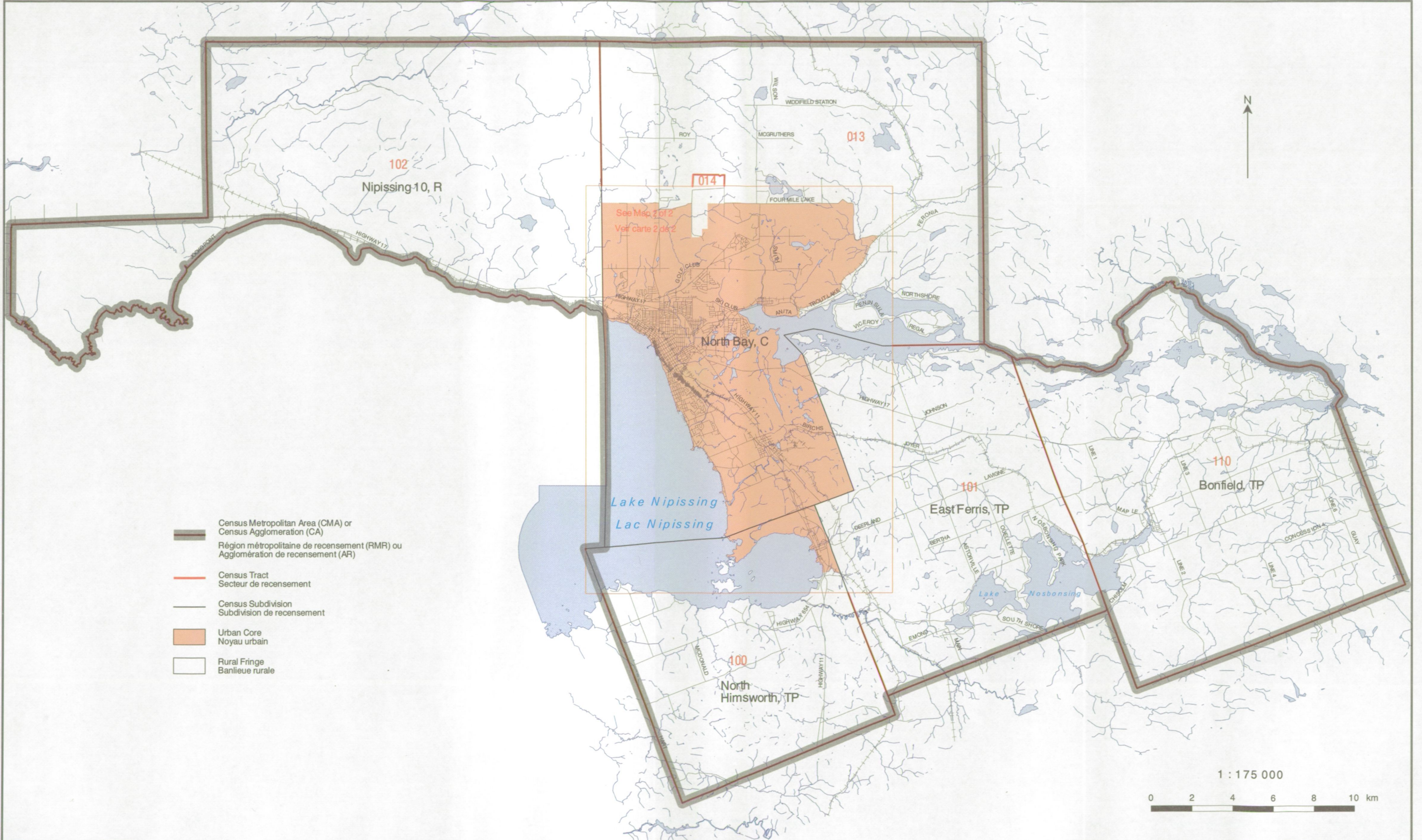

Sources: 1996 Census of Canada. National Topographic Data Base, Natural Resources Canada. Produced by the Geography Division, Statistics Canada, 1997. © Minister of Industry, 1997. All rights reserved.



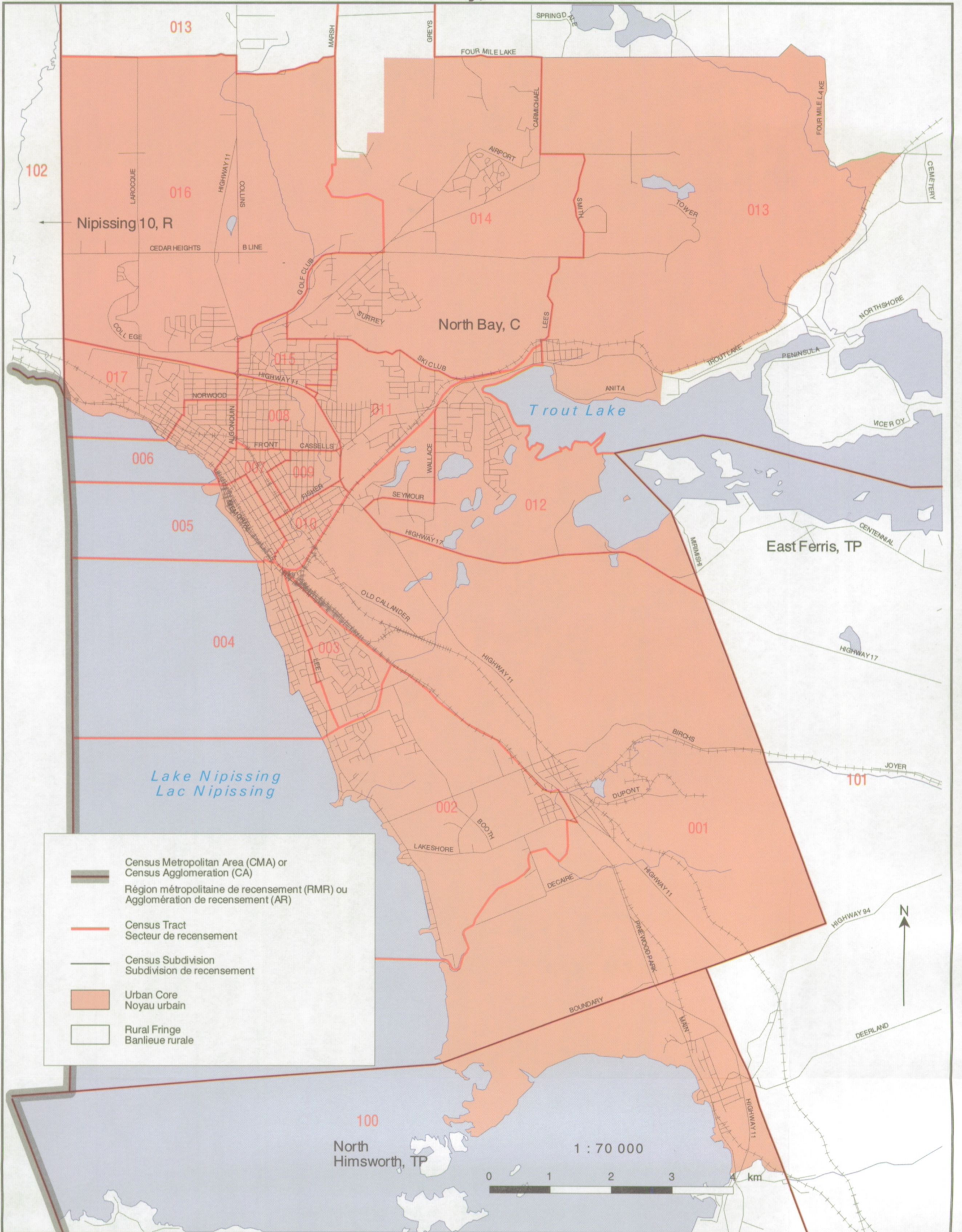



Sources: Recensement du Canada de 1996. Base de données topographiques nationales, Ressources naturelles Canada. Préparé par la Division de la géographie, Statistique Canada, 1997. © Ministre de l'Industrie, 1997. Tous droits réservés.

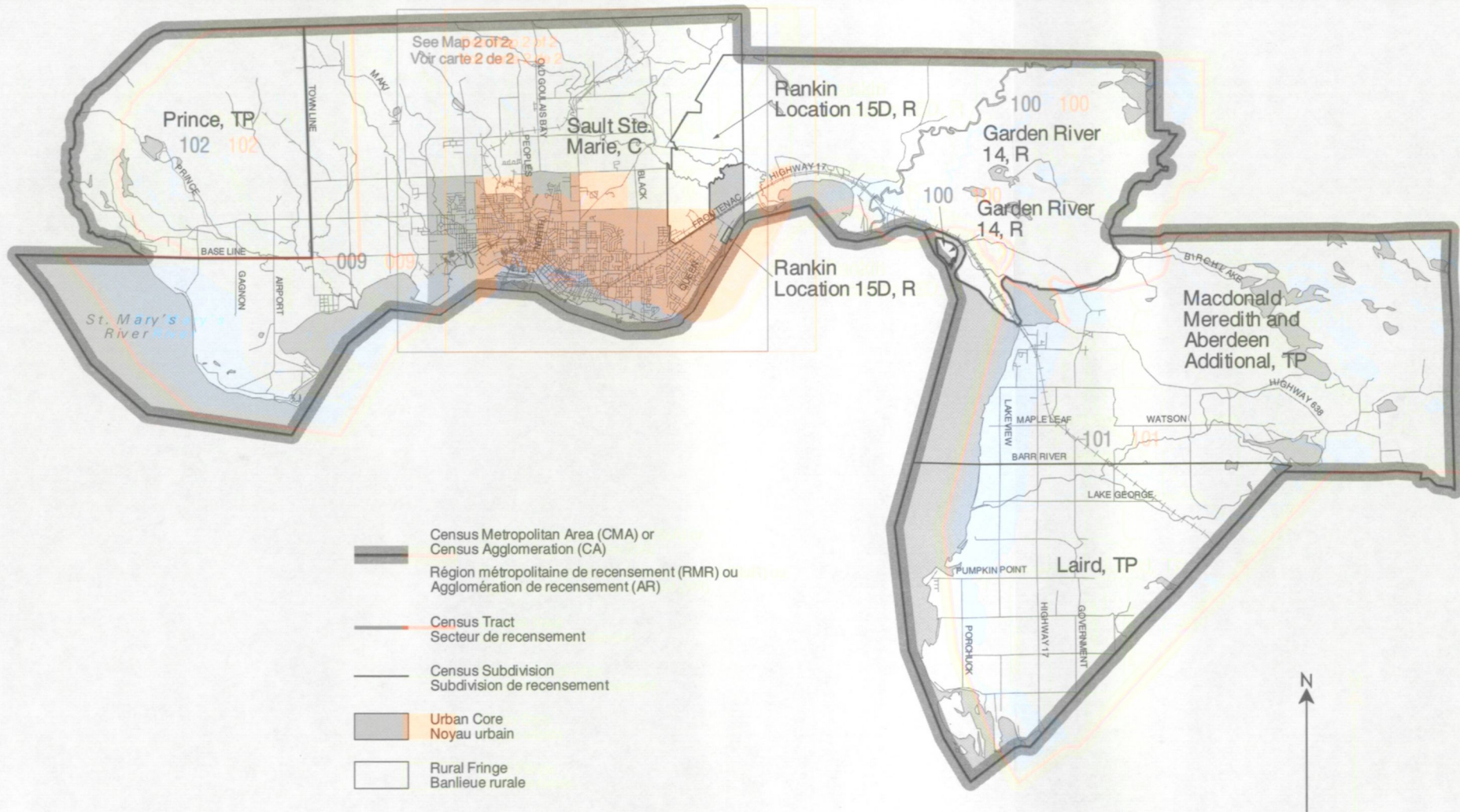

Sources: 1996 Census of Canada.
 National Topographic Data Base, Natural Resources Canada.
 Produced by the Geography Division, Statistics Canada, 1997.
 © Minister of Industry, 1997. All rights reserved.

Sources: Recensement du Canada de 1996.
 Base de données topographiques nationales, Ressources naturelles Canada.
 Préparé par la Division de la géographie, Statistique Canada, 1997.
 © Ministre de l'Industrie, 1997. Tous droits réservés.



-  Census Metropolitan Area (CMA) or Census Agglomeration (CA)
Région métropolitaine de recensement (RMR) ou Agglomération de recensement (AR)
-  Primary Census Metropolitan Area (PCMA) or Primary Census Agglomeration (PCA)
Région métropolitaine de recensement primaire (RMRP) ou Agglomération de recensement primaire (ARP)
-  Census Tract
Secteur de recensement
-  Census Subdivision
Subdivision de recensement
-  Urban Core
Noyau urbain
-  Urban Fringe
Banlieue urbaine
-  Rural Fringe
Banlieue rurale

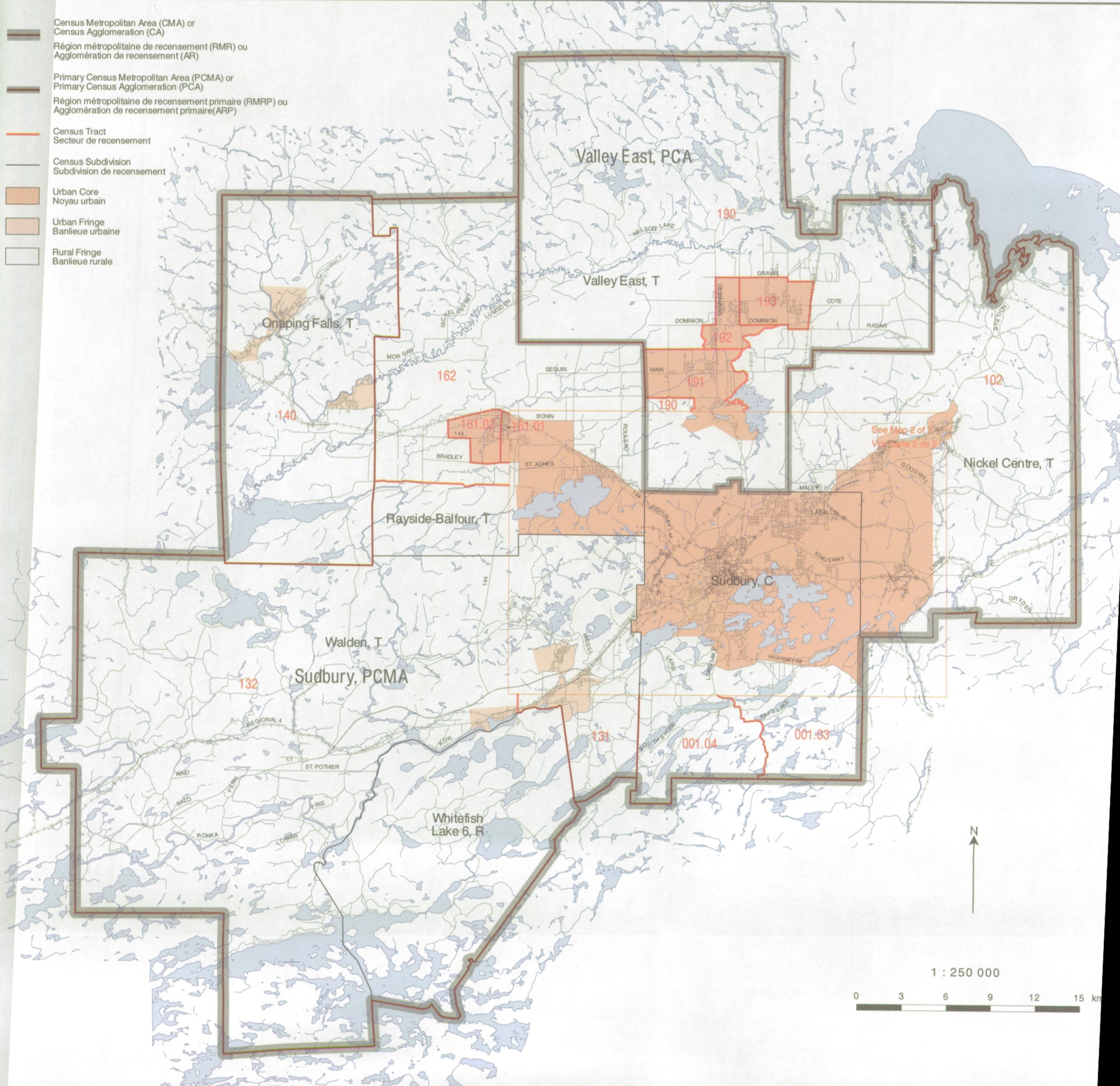

Sources: 1996 Census of Canada, National Topographic Data Base, Natural Resources Canada. Produced by the Geography Division, Statistics Canada, 1997. © Minister of Industry, 1997. All rights reserved.

Sources: Recensement du Canada de 1996, Base de données topographiques nationales, Ressources naturelles. Préparé par la Division de la géographie, Statistique Canada, 1997. © Ministère de l'Industrie, 1997. Tous droits réservés.

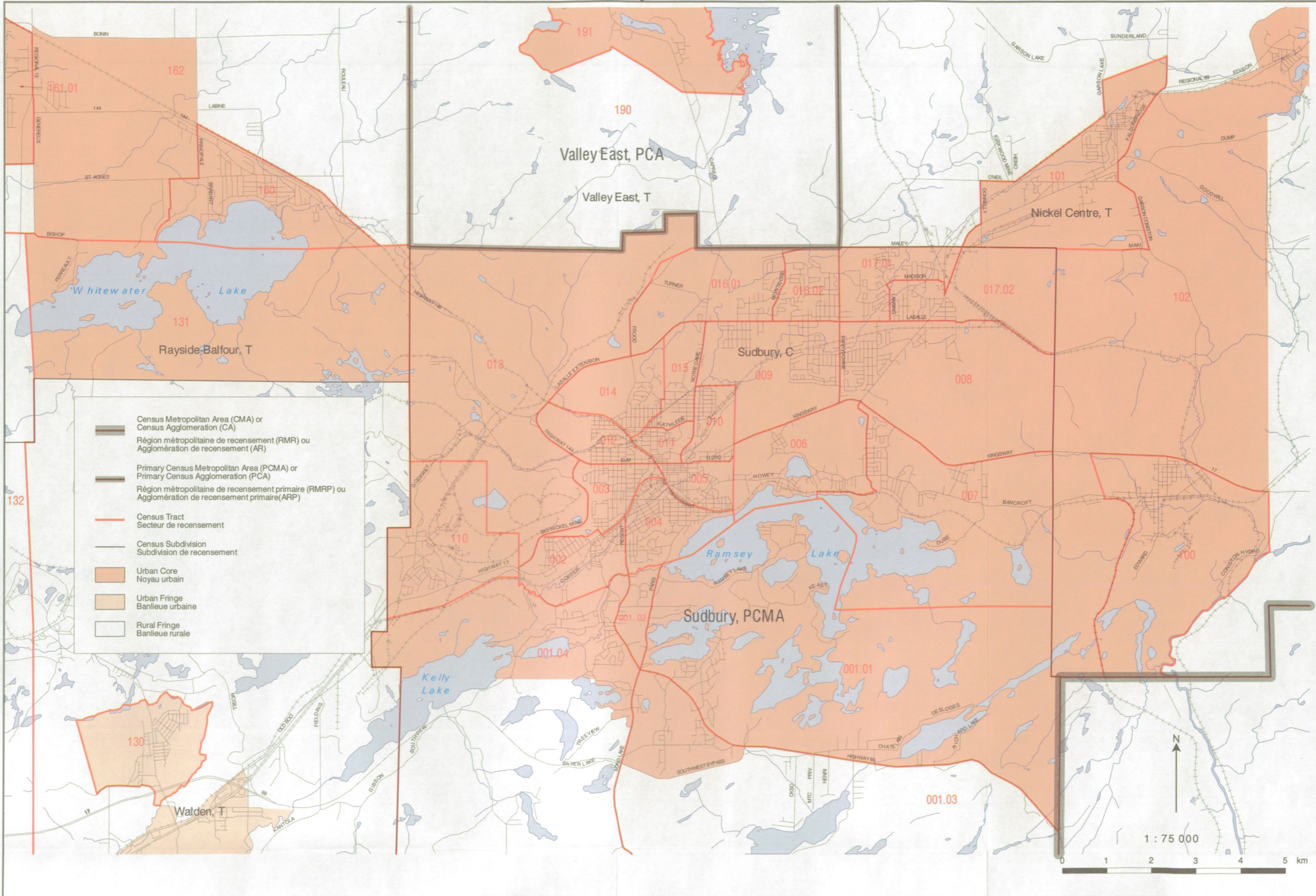

Sources: 1996 Census of Canada, National Topographic Data Base, Natural Resources Canada. Produced by the Geography Division, Statistics Canada, 1997. © Minister of Industry, 1997. All rights reserved.

Sources: Recensement du Canada de 1996, Base de données topographiques nationales, Ressources naturelles Canada. Préparé par la Division de la géographie, Statistique Canada, 1997. © Ministère de l'Industrie, 1997. Tous droits réservés.

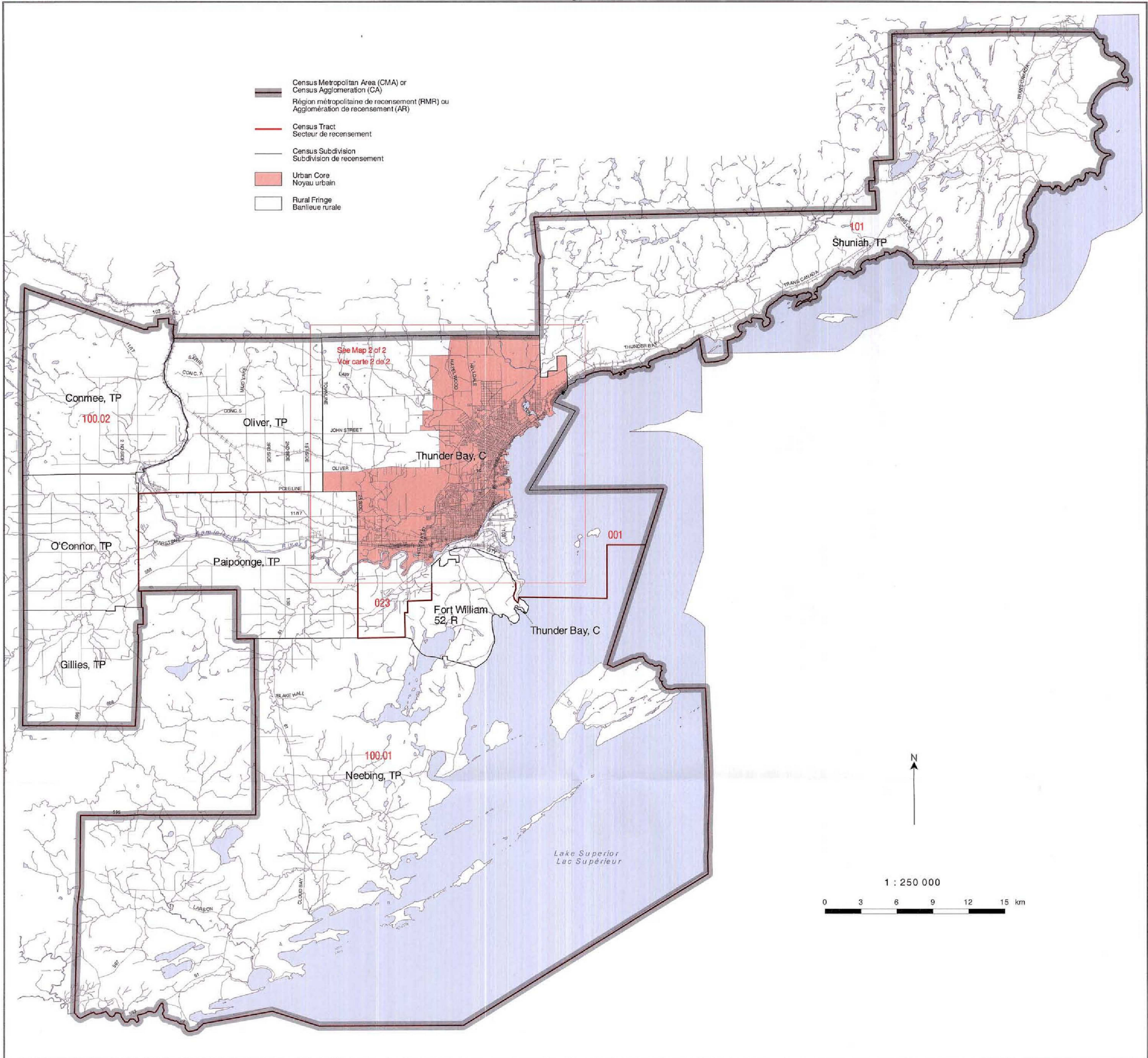





From the national to the neighbourhood level

We have the tools to connect geographic areas with the 1996 Census data

Que ce soit pour tout le pays ou pour un quartier en particulier

Nous avons les outils qu'il faut pour relier les régions géographiques aux données du recensement de 1996

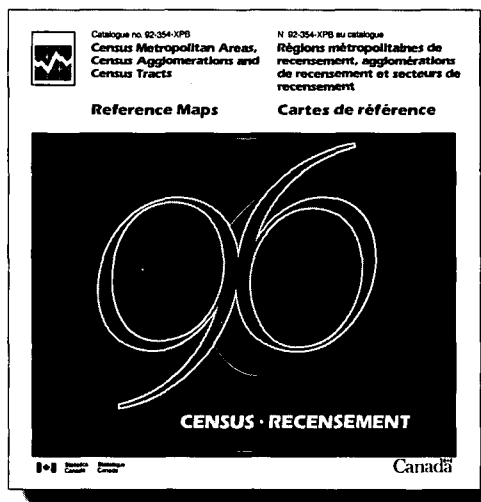
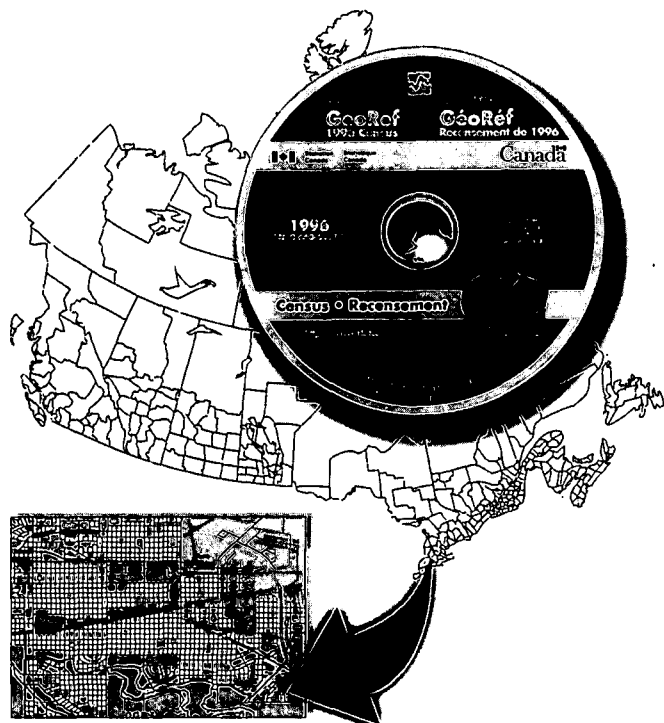

GeoRef, reference maps, digital cartographic and boundary files, street network files, block-face data files, postal code products, custom services, and more.

GéoRéf, cartes de référence, fichiers numériques cartographiques et des limites, fichiers du réseau routier, fichier de données des côtés d'îlots, produits dérivés des codes postaux, services personnalisés, et plus encore...

To order, call your nearest Statistics Canada Regional Reference Centre or contact our national order line. You can also order through the Statistics Canada Internet site.

Pour commander, communiquez avec le centre de consultation de Statistique Canada le plus près de chez vous ou avec notre service de commande téléphonique national. Vous pouvez aussi commander par l'entremise du site Internet de Statistique Canada.

☎ 1 800 267-6677 ☎

<http://www.statcan.ca>

1996 Census Profiles ...

*a statistical portrait
of geographic areas*

Les profils du recensement de 1996 ...

*un portrait statistique
des régions géographiques*



From the national to the neighbourhood level

... with information on sex, mother tongue, education, the labour force, and all the other variables from the 1996 Census. A selection of CD-ROMs allows you to choose all geographic levels for Canada, for individual provinces and territories, or for selected regions. You can also take advantage of the Community Profiles on the Statistics Canada Internet site (www.statcan.ca).

To order, call your nearest Statistics Canada Regional Reference Centre or contact our national order line. You can also order through the Statistics Canada Internet site.

Que ce soit pour tout le pays ou pour un quartier en particulier

... vous y trouverez des données sur le sexe, la langue maternelle, la scolarité, la population active et sur toutes les autres variables du recensement de 1996. Les profils de tous les niveaux géographiques sont disponibles sur cédérom pour le Canada, pour chaque province et territoire ainsi que pour certaines régions. Vous pouvez également tirer profit des profils de communautés qui sont disponibles dans le site Internet de Statistique Canada (www.statcan.ca).

Pour commander, communiquez avec le centre de consultation de Statistique Canada le plus près de chez vous ou avec notre service de commande téléphonique national. Vous pouvez aussi commander par l'entremise du site Internet de Statistique Canada.

 **1 800 267-6677** 

<http://www.statcan.ca>

ISBN 0-660-59340-8



9 780660 593401

95-205-XPB96000