



Catalogue no. 95-208-XPB

N° 95-208-XPB au catalogue

**Profile of  
Census Tracts  
in Regina and  
Saskatoon**

**Profil des secteurs  
de recensement  
de Regina et  
Saskatoon**



**CENSUS · RECENSEMENT**



Statistics  
Canada

Statistique  
Canada

**Canada**

## Data in many forms

Statistics Canada disseminates data in a variety of forms. In addition to publications, both standard and special tabulations are offered. Data are available on the Internet, compact disc, diskette, computer printouts, microfiche and microfilm, and magnetic tape. Maps and other geographic reference materials are available for some types of data.

## How to obtain more information

Inquiries about this publication and related statistics or services should be directed to the Statistics Canada Regional Reference Centre in:

Halifax	(902) 426-5331	Regina	(306) 780-5405
Montréal	(514) 283-5725	Edmonton	(403) 495-3027
Ottawa	(613) 951-8116	Calgary	(403) 292-6717
Toronto	(416) 973-6586	Vancouver	(604) 666-3691
Winnipeg	(204) 983-4020		

You can also visit our World Wide Web site: <http://www.statcan.ca>

Toll-free access is provided for all users who reside outside the local dialing area of any of the Regional Reference Centres.

National inquiries line	1 800 263-1136
National telecommunications device for the hearing impaired	1 800 363-7629
Order-only line (Canada and United States)	1 800 267-6677

## Ordering/Subscription information

### All prices exclude sales tax

Catalogue No. 95-208-XPB is published for the 1996 Profile of Census Tracts in Regina and Saskatoon for \$75.00 per copy in Canada. Outside Canada the cost is US \$75.00 per copy.

Please send orders to Statistics Canada, Dissemination Division, Circulation Management, 120 Parkdale Avenue, Ottawa, Ontario, K1A 0T6; by phone, at (613) 951-7277 or 1 800 770-1033; by fax, at (613) 951-1584 or 1 800 889-9734; or by Internet, [order@statcan.ca](mailto:order@statcan.ca). For changes of address, please provide both old and new addresses. Statistics Canada products may also be purchased from authorized agents, bookstores and local Statistics Canada offices.

## Standards of service to the public

Statistics Canada is committed to serving its clients in a prompt, reliable and courteous manner and in the official language of their choice. To this end, the agency has developed standards of service which its employees observe in serving its clients. To obtain a copy of these service standards, please contact your nearest Statistics Canada Regional Reference Centre.

## Des données sous plusieurs formes

Statistique Canada diffuse les données sous formes diverses. Outre les publications, des totalisations habituelles et spéciales sont offertes. Les données sont disponibles sur Internet, disque compact, disquette, imprimé d'ordinateur, microfiche et microfilm, et bande magnétique. Des cartes et d'autres documents de référence géographiques sont disponibles pour certaines sortes de données.

## Comment obtenir d'autres renseignements

Toute demande de renseignements au sujet de la présente publication ou au sujet de statistiques ou de services connexes doit être adressée à l'un des centres de consultation régionaux de Statistique Canada suivants :

Halifax	(902) 426-5331	Regina	(306) 780-5405
Montréal	(514) 283-5725	Edmonton	(403) 495-3027
Ottawa	(613) 951-8116	Calgary	(403) 292-6717
Toronto	(416) 973-6586	Vancouver	(604) 666-3691
Winnipeg	(204) 983-4020		

Vous pouvez également visiter notre site Web : <http://www.statcan.ca>

Un service d'appel interurbain sans frais est offert à tous les utilisateurs qui habitent à l'extérieur des zones de communication locale des centres de consultation régionaux.

Service national de renseignements	1 800 263-1136
Service national d'appareils de télécommunications pour les malentendants	1 800 363-7629
Numéro pour commander seulement (Canada et États-Unis)	1 800 267-6677

## Renseignements sur les commandes et les abonnements

### Les prix n'incluent pas les taxes de vente

N° 95-208-XPB au catalogue est publié pour le Profil des secteurs de recensement de 1996 de Regina et Saskatoon au coût de 75 \$ par copie au Canada. À l'extérieur du Canada, le coût est de 75 \$ US par copie.

Faites parvenir votre commande à Statistique Canada, Division de la diffusion, Gestion de la circulation, 120, avenue Parkdale, Ottawa (Ontario) K1A 0T6; par téléphone, en composant le (613) 951-7277 ou le 1 800 770-1033; par télécopieur, en composant le (613) 951-1584 ou le 1 800 889-9734; ou via Internet : [order@statcan.ca](mailto:order@statcan.ca). Lorsque vous signalez un changement d'adresse, veuillez nous fournir l'ancienne et la nouvelle adresses. On peut aussi se procurer les produits de Statistique Canada auprès des agents autorisés, dans les librairies et dans les bureaux régionaux de Statistique Canada.

## Normes de service au public

Statistique Canada s'engage à fournir à ses clients des services rapides, fiables et courtois et dans la langue officielle de leur choix. À cet égard, notre organisme s'est doté de normes de service à la clientèle qui doivent être observées par les employés lorsqu'ils offrent des services à la clientèle. Pour obtenir une copie de ces normes de service, veuillez communiquer avec le centre de consultation régional de Statistique Canada le plus près de chez vous.



Statistics Canada

# Profile of Census Tracts in Regina and Saskatoon

Statistique Canada

# Profil des secteurs de recensement de Regina et Saskatoon

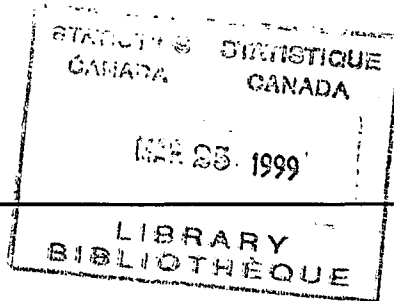

Published by authority of the Minister  
responsible for Statistics Canada

© Minister of Industry, 1999

All rights reserved. No part of this publication may be reproduced, stored in a retrieval system or transmitted in any form or by any means, electronic, mechanical, photocopying, recording or otherwise without prior written permission from Licence Services, Marketing Division, Statistics Canada, Ottawa, Ontario, Canada K1A 0T6.

March 1999

Catalogue No. 95-208-XPB

ISBN 0-660-59343-2

Ottawa

Publication autorisée par le ministre responsable de  
Statistique Canada

© Ministre de l'Industrie, 1999

Tous droits réservés. Il est interdit de reproduire ou de transmettre le contenu de la présente publication, sous quelque forme ou par quelque moyen que ce soit, enregistrement sur support magnétique, reproduction électronique, mécanique, photographique, ou autre, ou de l'emmagasiner dans un système de recouvrement, sans l'autorisation écrite préalable des Services de concession des droits de licence, Division de la commercialisation, Statistique Canada, Ottawa, Ontario, Canada K1A 0T6.

Mars 1999

N° 95-208-XPB au catalogue

ISBN 0-660-59343-2

Ottawa

---

## Note of Appreciation

*Canada owes the success of its statistical system to a long-standing cooperation involving Statistics Canada, the citizens of Canada, its businesses, governments and other institutions. Accurate and timely statistical information could not be produced without their continued cooperation and goodwill.*

---

## Note de reconnaissance

*Le succès du système statistique du Canada repose sur un partenariat bien établi entre Statistique Canada et la population, les entreprises, les administrations canadiennes et les autres organismes. Sans cette collaboration et cette bonne volonté, il serait impossible de produire des statistiques précises et actuelles.*

Canadian Cataloguing in Publication Data

Main entry under title:

Profile of census tracts in Regina and Saskatoon = Profil des secteurs de recensement de Regina et Saskatoon

Text in English and French.  
ISBN 0-660-59343-2  
CS95-208-XPB

1. Regina (Sask.) -- Population -- Statistics. 2. Saskatoon (Sask.) -- Population -- Statistics. 3. Census districts -- Saskatchewan -- Regina -- Statistics. 4. Census districts -- Saskatchewan -- Saskatoon -- Statistics. 5. Regina (Sask.) -- Census, 1996. 6. Saskatoon (Sask.) -- Census, 1996. 7. Canada -- Census, 1996. I. Statistics Canada. II. Title : Profil des secteurs de recensement de Regina et Saskatoon.

HA741.5.1996 304.6'097124'45021  
C99-988014-4E

How to Cite this Document

Statistics Canada. Profile of Census Tracts. Ottawa: Industry Canada, 1999. 1996 Census of Canada. Catalogue number 95-208-XPB.

The paper used in this publication meets the minimum requirements of American National Standard for Information Sciences – Permanence of Paper for Printed Library Materials. ANSI Z39.48-1984



Données de catalogage avant publication (Canada)

Vedette principale au titre :

Profile of census tracts in Regina and Saskatoon = Profil des secteurs de recensement de Regina et Saskatoon

Texte en anglais et en français.  
ISBN 0-660-59343-2  
CS95-208-XPB

1. Regina (Sask.) -- Statistiques démographiques. 2. Saskatoon (Sask.) -- Statistiques démographiques. 3. Secteurs de recensement -- Saskatchewan -- Regina -- Statistiques. 4. Secteur de recensement -- Saskatchewan -- Saskatoon -- Statistiques. 5. Regina (Sask.) -- Recensement, 1996. 6. Saskatchewan (Sask.) -- Recensement, 1996. 7. Canada -- Recensement, 1996. I. Statistique Canada. II. Titre : Profil des secteurs de recensement de Regina et Saskatoon.

HA741.5.1996 304.6'097124'45021  
C99-988014-4F

Pour citer ce document

Statistique Canada. Profil des secteurs de recensement. Ottawa : Industrie Canada, 1999. Recensement du Canada de 1996. Numéro 95-208-XPB au catalogue.

Le papier utilisé dans la présente publication répond aux exigences minimales de l'American National Standard for Information Sciences – Permanence of Paper for Printed Library Materials. ANSI Z39.48-1984





## Table of Contents

	Page
<b>Introductory Material</b>	
Introduction.....	1
Symbols and Abbreviations.....	2
Conversion Table.....	3

### Table

Table 1. Selected Characteristics for Census Tracts, 1996 Census - 100% Data and 20% Sample Data	
Regina CMA.....	4
Saskatoon CMA.....	94

### Reference Material

Footnotes .....	185
Definitions .....	193
Data Quality .....	202
Special Notes .....	205
Appendix 1. Suppressed Census Tracts, 1996 Census.....	208

### How To Get Help

Regional Reference Centres .....	209
----------------------------------	-----

### Maps

## Table des matières

	Page
<b>Document d'introduction</b>	
Introduction.....	1
Signes conventionnels et abréviations.....	2
Table de conversion.....	3

### Tableau

Tableau 1. Certaines caractéristique des secteurs de recensement, recensement de 1996 - Données intégrales et données - échantillon (20 %)	
Regina RMR.....	4
Saskatoon RMR.....	94

### Documents de référence

Renvois .....	185
Définitions .....	211
Qualité des données .....	221
Notes spéciales .....	225
Annexe 1. Secteurs de recensement supprimées, recensement de 1996.....	228

### Comment trouver de l'aide

Centres régionaux de consultation.....	229
--	-----

### Cartes



## Introduction

Census Area Profiles are designed to provide a statistical overview, or profile, for lower levels of geography. This publication series provides a profile of census tracts in a census metropolitan area or a census agglomeration. They are based on data collected by the 1996 Census of Canada from all households.

In response to client needs, variables from the 20% database are available sooner than ever before. The 1996 Area Profiles contain population counts for characteristics from both Part A (100% coverage) and Part B (20% sample) in one publication. Also new for 1996 are data on household activities, mode of transportation to and from work and population groups. Searching for 1996 Census information on your community can now be done sooner and at a greater level of detail.

This publication consists of a single table displaying the data for geographic areas in a columnar format. Data variables, also referred to as 'stubs', are displayed in English on the left side and the French equivalent is on the right side of the table. With the combination of variables from the 20% and 100% databases, the stub set is now nine pages. Characteristics of the data have been grouped into blocks by theme, or universe (i.e. population, income, dwelling and household and family). Within each theme, the data are displayed showing different characteristics such as marital status, ethnic origin and census family status and living arrangements.

The geographic headings run across the top of the page. Census tracts are sequenced by numerical order within the census metropolitan areas (CMAs) and census agglomerations (CAs). Reference maps showing CT boundaries are included at the back of this publication.

Definitions of the geographic areas and variables displayed in this publication can be found in the Reference Material Section. Also referenced at the end of this publication are data quality notes and special notes.

## Introduction

Les Profils de secteurs du recensement sont conçus de façon à fournir un aperçu ou un profil statistique de petites régions géographiques du recensement. Cette série de publication fournit un profil des secteurs de recensement d'une région métropolitaine de recensement ou d'une agglomération de recensement. Les Profils sont axés sur les données du Recensement du Canada de 1996 pour tous les ménages.

En réponse aux besoins des clients, les variables de la base de données-échantillon (20 %) sont disponibles plus tôt qu' auparavant. Les Profils de secteurs de 1996 contiennent les chiffres de la population ayant trait aux caractéristiques tant de la Partie A (couverture intégrale, 100 %) que de la Partie B (données-échantillon, 20 %) dans le cadre d'une seule publication. Du nouveau pour 1996 : données portant sur l'activité des ménages, sur le mode de transport au lieu de travail et du lieu de travail, de même que sur les groupes de population. Vous pouvez dorénavant effectuer des recherches sur les informations du Recensement de 1996 portant sur votre communauté plus tôt qu' auparavant, et avec un plus grand niveau de détails.

Cette publication consiste en un seul tableau auquel figurent les données pour les régions géographiques, sous forme de colonnes. On réfère aussi aux variables de données comme « colonnes de titres », lesquelles sont affichées en anglais du côté gauche et en français du côté droit du tableau. En comptant la combinaison des variables provenant de la base de données-échantillon (20 %) et de la base de données intégrales (100 %), les titres de lignes comptent dorénavant 9 pages. Les caractéristiques des données ont été regroupées en blocs, selon le thème ou l'univers (par exemple, la population, le revenu, le logement, le ménage et la famille). À partir de chacun de ces thèmes, les données sont affichées de façon à souligner les diverses caractéristiques telles l'état matrimonial, l'origine ethnique, la situation des particuliers dans la famille de recensement et la situation des particuliers dans le ménage.

Les en-têtes géographiques figurent d'un côté à l'autre du haut de la page. Les secteurs de recensement s'enchaînent en suivant un ordre numérique à partir des régions métropolitaines de recensement (RMR) et des agglomérations de recensement (AR). Les cartes de référence démontrant les limites des SR figurent à la fin de cette publication.

Les définitions des régions géographiques et des variables paraissant dans cette publication apparaissent dans la section sur les documents de référence. On retrouve aussi les notes sur la qualité des données et les notes spéciales à la fin de cette publication.

## Symbols

The following standard symbols are found in this publication.

- ... Figures not appropriate or not applicable.
- Nil or zero.
- XXX Figures suppressed to protect confidentiality.
- A Adjusted figure due to boundary change.
- † Incompletely enumerated Indian reserve or Indian settlement (suppressed).
- † Excludes census data for one or more incompletely enumerated Indian reserves or Indian settlements.
- ◆ Data quality index showing a global non-response rate higher than or equal to 5% and lower than 25% for 100% data only.
- ◆◆ Data quality index showing a global non-response rate of 25% or more (suppressed) for 100% data only.
- An error exists in the 1996 population and dwelling counts for this area.
- ◇ Data quality index showing a global non-response rate higher than or equal to 5% and lower than 25% for 20% sample data only.
- ◇◇ Data quality index showing a global non-response rate of 25% or more (suppressed) for 20% sample data only.
- ◇◇◇ Data quality index showing an employee resident error rate higher than or equal to 5% and lower than 25% and a global non-response rate lower than 5% for 20% sample data only.

## Abbreviation(s)

n.e.c. = not elsewhere classified

n.i.e. = not included elsewhere

## Signes conventionnels

Les signes conventionnels suivants sont retrouvés dans cette publication.

- ... N'ayant pas lieu de figurer.
- Néant ou zéro.
- XXX Nombres supprimés afin de protéger la confidentialité.
- A Chiffre ajusté à cause de changement de limite.
- † Réserve indienne ou établissement indien partiellement dénombré (supprimé).
- † Ne comprend pas les données du recensement pour une ou plusieurs réserves indiennes ou établissements indiens partiellement dénombrés.
- ◆ Indice de la qualité des données indiquant un taux global de non-réponse supérieur ou égal à 5 % et inférieur à 25 % pour les données intégrales seulement.
- ◆◆ Indice de la qualité des données indiquant un taux global de non-réponse de 25 % ou plus (supprimé) pour les données intégrales seulement.
- Il y a une erreur dans les chiffres de la population et des logements de 1996 pour cette région.
- ◇ Indice de qualité des données indiquant un taux global de non-réponse supérieur ou égal à 5 % et inférieur à 25 % pour les données-échantillon (20 %) seulement.
- ◇◇ Indice de la qualité des données indiquant un taux global de non-réponse de 25 % ou plus (supprimé) pour les données-échantillon (20 %) seulement.
- ◇◇◇ Indice de la qualité des données indiquant un taux d'erreur des employés résidents supérieur ou égal à 5 % et inférieur à 25 % et un taux global de non-réponse inférieur à 5 % pour les données-échantillon (20 %) seulement.

## Abréviation(s)

n.c.a. = non classés ailleurs

n.i.a. = non incluses ailleurs

### Conversion Table – Table de conversion

Census Tract numbers in 1996 with numbers for corresponding Census Tracts in 1991.

Numéros des secteurs de recensement en 1996 et numéros des secteurs de recensement correspondants en 1991.

#### REGINA

1996	1991
0027 0100.07	0027• 0100.07, 0027•

#### SASKATOON

1996	1991
0005 0021.01 0100 0110	0005• 0021.01, 0100• 0100, 0005• 0000

- Part of a Census Tract.
- Partie de secteur de recensement.

See reference material at the end of the publication. – Voir les documents de référence à la fin de la publication.

Table 1. Selected Characteristics for Census Tracts, 1996 Census - 100% Data and 20% Sample Data

No.	Characteristics	Regina	Regina	Regina	Regina	Regina	
		CMA/RMR	0001.01	0001.02	0002.01	0002.02	0003
<b>POPULATION CHARACTERISTICS</b>							
1	Population, 1991 (1) .....	191,692	3,591	4,059	4,423	6,407	5,147
2	Population, 1996 (2) .....	193,652	3,346	3,847	4,271	6,295	5,013
3	Population percentage change, 1991-1996 .....	1.0	-6.8	-5.2	-3.4	-1.7	-2.6
4	Land area in square kilometres, 1996 .....	3,421.58	1.29	1.45	1.67	2.01	2.34
5	<b>Total population (100% data) (3) .....</b>	<b>193,650</b>	<b>3,350</b>	<b>3,845</b>	<b>4,275</b>	<b>6,295</b>	<b>5,010</b>
<b>by sex and age groups</b>							
6	Male, total .....	93,945	1,660	1,865	1,950	2,815	2,355
7	0-4 years .....	6,845	110	125	70	100	140
8	5-9 years .....	7,500	120	135	120	135	160
9	10-14 years .....	7,540	125	140	115	130	145
10	15-19 years .....	7,275	120	125	150	180	140
11	20-24 years .....	6,985	90	180	160	190	205
12	25-29 years .....	6,740	105	140	115	160	190
13	30-34 years .....	7,950	125	155	100	175	180
14	35-39 years .....	8,285	120	110	120	190	200
15	40-44 years .....	7,580	130	135	130	210	175
16	45-49 years .....	6,230	95	125	160	190	155
17	50-54 years .....	4,595	90	80	185	180	110
18	55-59 years .....	3,780	120	80	150	195	130
19	60-64 years .....	3,455	120	70	110	200	115
20	65-69 years .....	3,105	95	100	100	165	110
21	70-74 years .....	2,525	55	75	85	130	105
22	75-79 years .....	1,780	35	40	55	100	55
23	80-84 years .....	1,070	10	30	30	95	30
24	85 years and over .....	705	5	10	10	85	20
25	Female, total .....	99,705	1,690	1,980	2,325	3,485	2,655
26	0-4 years .....	6,625	80	95	60	130	130
27	5-9 years .....	7,220	105	115	120	135	120
28	10-14 years .....	7,125	115	120	135	130	145
29	15-19 years .....	7,060	115	140	150	175	160
30	20-24 years .....	7,345	90	175	170	195	245
31	25-29 years .....	6,950	90	140	115	185	175
32	30-34 years .....	8,475	135	145	110	180	225
33	35-39 years .....	8,545	145	135	145	210	220
34	40-44 years .....	7,805	130	165	185	240	200
35	45-49 years .....	6,485	125	135	235	200	150
36	50-54 years .....	4,780	115	95	200	240	150
37	55-59 years .....	4,030	130	105	175	220	135
38	60-64 years .....	3,670	115	95	120	225	140
39	65-69 years .....	3,455	90	110	130	180	115
40	70-74 years .....	3,380	60	100	105	225	105
41	75-79 years .....	2,845	30	60	90	230	110
42	80-84 years .....	2,065	10	25	60	185	80
43	85 years and over .....	1,845	15	15	30	220	30
44	<b>Population 15 years and over .....</b>	<b>150,790</b>	<b>2,700</b>	<b>3,115</b>	<b>3,655</b>	<b>5,535</b>	<b>4,170</b>
<b>by legal marital status</b>							
45	Never married (single) .....	48,895	650	1,015	1,050	1,490	1,375
46	Legally married (and not separated) .....	77,565	1,800	1,650	2,085	2,865	2,195
47	Separated, but still legally married .....	4,255	50	80	70	125	100
48	Divorced .....	10,610	115	190	190	340	245
49	Widowed .....	9,465	95	185	250	720	250
50	<b>Total population (20% sample data) (4) .....</b>	<b>191,485</b>	<b>3,350</b>	<b>3,845</b>	<b>4,265</b>	<b>5,855</b>	<b>5,010</b>
<b>by mother tongue</b>							
51	Single responses .....	189,645	3,335	3,830	4,225	5,795	4,980
52	English .....	166,960	2,995	3,340	3,525	4,725	4,255
53	French .....	2,590	45	75	70	85	155
54	Non-official languages (5) .....	20,095	300	420	625	985	575
55	German .....	5,540	55	70	95	135	115
56	Ukrainian .....	2,625	95	45	60	110	55
57	Chinese .....	2,470	75	60	140	115	55
58	Vietnamese .....	840	-	-	-	-	10
59	Hungarian .....	830	-	-	15	10	10
60	Other languages (6) .....	7,790	70	240	315	605	345
61	Multiple responses .....	1,835	-	10	45	60	30
62	English and French .....	200	-	10	-	-	10
63	English and non-official language .....	1,605	10	-	45	60	20
64	French and non-official language .....	25	-	-	-	-	-
65	English, French and non-official language ..	10	-	-	-	-	-

See reference material at the end of the publication. - Voir les documents de référence à la fin de la publication.

**Tableau 1. Certaines caractéristiques des secteurs de recensement, recensement de 1996 - Données intégrales et données-échantillon (20 %)**

Regina 0004	Regina 0005	Regina 0006	Regina 0007	Regina 0008.01	Regina 0008.02	Caractéristiques	N°
						<b>CARACTÉRISTIQUES DE LA POPULATION</b>	
1,895	4,517	6,240	1,785	5,665	3,199	Population, 1991 (1) .....	1
1,766	4,465	6,756	1,748	5,617	3,118	Population, 1996 (2) .....	2
-6.8	-1.2	8.3	-2.1	-0.8	-2.5	Variation en pourcentage de la population, 1991-1996 .....	3
8.91	2.07	8.31	0.65	2.07	1.36	Superficie des terres en kilomètres carrés, 1996	4
1,770	4,465	6,755	1,750	5,620	3,120	Population totale (données intégrales) (3) ....	5
835	2,075	3,165	765	2,710	1,525	selon le sexe et les groupes d'âge	
65	135	170	75	180	55	Sexe masculin, total .....	6
60	135	175	75	125	115	0-4 ans .....	7
50	125	180	65	130	140	5-9 ans .....	8
45	135	200	60	115	125	10-14 ans .....	9
60	115	325	45	200	130	15-19 ans .....	10
70	150	245	70	255	85	20-24 ans .....	11
90	200	215	65	295	90	25-29 ans .....	12
85	190	230	80	275	90	30-34 ans .....	13
75	170	230	45	155	130	35-39 ans .....	14
55	160	210	35	120	160	40-44 ans .....	15
35	115	135	15	105	130	45-49 ans .....	16
25	60	145	15	105	85	50-54 ans .....	17
20	70	170	10	150	80	55-59 ans .....	18
30	85	155	25	150	45	60-64 ans .....	19
20	80	160	20	135	45	65-69 ans .....	20
20	60	120	25	110	20	70-74 ans .....	21
5	55	65	10	60	10	75-79 ans .....	22
5	35	35	15	35	5	80-84 ans .....	23
935	2,390	3,590	980	2,905	1,590	85 ans et plus .....	24
55	135	170	75	170	60	Sexe féminin, total .....	25
75	120	165	80	155	90	0-4 ans .....	26
55	125	180	60	120	130	5-9 ans .....	27
45	125	235	45	140	135	10-14 ans .....	28
65	130	410	50	215	95	15-19 ans .....	29
85	175	210	70	220	90	20-24 ans .....	30
110	195	225	95	290	100	25-29 ans .....	31
90	200	250	85	230	115	30-34 ans .....	32
85	180	245	50	165	140	35-39 ans .....	33
60	155	245	30	150	170	40-44 ans .....	34
35	115	190	25	115	125	45-49 ans .....	35
20	90	170	25	160	90	50-54 ans .....	36
35	75	200	30	170	70	55-59 ans .....	37
30	110	170	40	175	55	60-64 ans .....	38
40	120	185	45	170	50	65-69 ans .....	39
25	100	145	50	120	35	70-74 ans .....	40
15	100	95	50	85	15	75-79 ans .....	41
15	135	90	75	50	20	80-84 ans .....	42
						85 ans et plus .....	43
1,410	3,700	5,720	1,320	4,740	2,535	Population totale de 15 ans et plus .....	44
515	1,055	1,910	380	1,535	710	selon l'état matrimonial légal	
555	1,885	2,910	555	2,350	1,530	Célibataire (jamais marié(e)) .....	45
70	90	145	50	125	50	Légalement marié(e) et non séparé(e)) .....	46
185	285	315	125	375	135	Séparé(e), mais toujours légalement marié(e) ..	47
85	375	435	205	355	110	Divorcé(e) .....	48
						Veuf ou veuve .....	49
1,770	4,265	6,560	1,690	5,595	3,115	Population totale (données-échantillon (20%)) (4) .....	50
1,740	4,235	6,495	1,645	5,555	3,095	selon la langue maternelle	
1,600	3,890	5,450	1,215	4,610	2,720	Réponses uniques .....	51
50	90	80	60	150	70	Anglais .....	52
95	255	965	370	795	305	Français .....	53
30	65	165	80	395	90	Langues non officielles (5) .....	54
15	20	185	15	185	35	Allemand .....	55
-	15	195	110	15	60	Ukrainien .....	56
-	-	10	-	-	-	Chinois .....	57
10	10	20	-	35	-	Vietnamien .....	58
35	135	400	160	165	110	Hongrois .....	59
25	25	60	45	40	20	Autres langues (6) .....	60
-	-	-	25	-	10	Réponses multiples .....	61
25	25	60	25	45	15	Anglais et français .....	62
-	-	-	-	-	-	Anglais et langue non officielle .....	63
-	-	-	-	-	-	Français et langue non officielle .....	64
-	-	-	-	-	-	Anglais, français et langue non officielle .....	65

See reference material at the end of the publication. - Voir les documents de référence à la fin de la publication.



Table 1. Selected Characteristics for Census Tracts, 1996 Census - 100% Data and 20% Sample Data

No.	Characteristics	Regina CMA/RMR	Regina 0001.01	Regina 0001.02	Regina 0002.01	Regina 0002.02	Regina 0003
<b>POPULATION CHARACTERISTICS</b>							
<b>by home language</b>							
1	Single responses .....	189,780	3,345	3,795	4,190	5,760	4,980
2	English .....	183,180	3,270	3,620	3,960	5,320	4,665
3	French .....	830	-	55	25	20	100
4	Non-official languages (5) .....	5,770	75	115	205	420	210
5	Chinese .....	1,805	60	45	60	75	40
6	Vietnamese .....	590	-	-	-	-	-
7	Spanish .....	375	-	-	-	35	10
8	Tagalog (Pilipino) .....	335	-	40	-	10	15
9	Greek .....	320	-	-	85	105	55
10	Other languages (6) .....	2,340	10	30	60	195	90
11	Multiple responses .....	1,705	-	50	75	95	30
<b>by knowledge of official languages</b>							
12	English only .....	179,890	3,050	3,510	3,935	5,485	4,500
13	French only .....	65	-	-	-	-	20
14	English and French .....	10,695	275	320	315	330	475
15	Neither English nor French .....	840	20	15	15	40	25
<b>by knowledge of non-official languages (5) (7)</b>							
16	German .....	6,510	100	100	140	130	145
17	Ukrainian .....	3,255	75	75	55	125	70
18	Chinese .....	2,705	80	70	135	125	50
19	Spanish .....	1,330	-	10	35	55	70
20	Vietnamese .....	1,115	-	-	-	10	-
21	Hungarian .....	880	-	-	15	10	-
22	Polish .....	815	-	20	10	20	20
<b>by first official language spoken</b>							
23	English .....	188,165	3,285	3,760	4,190	5,695	4,815
24	French .....	2,345	40	70	65	90	150
25	English and French .....	165	-	-	-	30	25
26	Neither English nor French .....	800	20	15	15	45	25
27	Official language minority - (number) (8) .....	2,430	40	75	65	100	165
28	Official language minority - (percentage) (8) .....	1.3	1.2	1.9	1.5	1.7	3.3
<b>by ethnic origin (9)</b>							
29	German .....	60,780	905	980	1,020	1,380	1,385
30	English .....	54,040	985	1,220	1,260	1,855	1,830
31	Canadian (15) .....	40,875	710	955	910	1,120	900
32	Scottish .....	37,700	860	845	850	1,170	1,280
33	Irish .....	31,265	620	850	555	1,050	1,100
34	Ukrainian .....	23,055	345	410	365	590	660
35	French .....	19,785	215	325	460	430	590
36	Aboriginal origins (17) .....	14,565	100	85	70	85	200
37	Polish .....	10,810	295	215	245	240	260
38	Norwegian .....	9,095	185	200	130	265	220
39	Hungarian (Magyar) .....	6,935	75	75	85	115	155
40	Dutch (Netherlands) (11) .....	5,720	125	140	135	165	240
41	Swedish .....	5,280	135	80	100	140	125
42	Austrian .....	4,955	155	120	95	125	85
43	Romanian .....	4,790	125	80	140	130	130
<b>by Aboriginal population</b>							
44	Total Aboriginal population (18) .....	13,605	75	45	45	85	170
45	Total non-Aboriginal population .....	177,875	3,270	3,800	4,225	5,765	4,845
<b>by visible minority population</b>							
46	Total visible minority population (19) .....	10,355	130	305	415	520	295
47	Black .....	1,805	10	95	10	45	45
48	South Asian .....	1,615	-	45	115	160	40
49	Chinese .....	3,040	95	65	185	150	50
50	Korean .....	170	-	30	-	-	-
51	Japanese .....	195	15	-	25	10	10
52	Southeast Asian .....	1,405	-	-	10	-	-
53	Filipino .....	975	-	70	30	85	100
54	Arab/West Asian .....	270	-	-	50	20	30
55	Latin American .....	575	-	-	-	35	20
56	Visible minority, n.i.e. (20) .....	90	-	-	-	-	-
57	Multiple visible minority (21) .....	205	-	-	-	-	-
<b>by citizenship</b>							
58	Canadian citizenship (22) .....	186,900	3,265	3,750	4,100	5,585	4,790
59	Citizenship other than Canadian .....	4,585	80	95	165	270	220

See reference material at the end of the publication. - Voir les documents de référence à la fin de la publication.

Tableau 1. Certaines caractéristiques des secteurs de recensement, recensement de 1996 - Données intégrales et données-échantillon (20 %)

Regina 0004	Regina 0005	Regina 0006	Regina 0007	Regina 0008.01	Regina 0008.02	Caractéristiques	N°
<b>CARACTÉRISTIQUES DE LA POPULATION</b>							
<b>selon la langue parlée à la maison</b>							
1,750	4,255	6,470	1,670	5,545	3,055	Réponses uniques	1
1,730	4,160	6,135	1,430	5,390	2,920	Anglais	2
20	50	30	40	50	35	Français	3
-	45	305	200	100	95	Langues non officielles (5)	4
-	10	125	105	10	55	Chinois	5
-	-	-	-	-	-	Vietnamien	6
-	-	20	25	-	-	Espagnol	7
-	20	-	-	-	-	Tagalog (pilipino)	8
-	35	-	-	-	-	Grec	9
-	-	135	70	90	40	Autres langues (6)	10
15	10	85	20	55	65	Réponses multiples	11
<b>selon la connaissance des langues officielles</b>							
1,545	3,865	5,880	1,520	5,270	2,850	Anglais seulement	12
-	-	10	-	10	-	Français seulement	13
225	390	650	140	320	235	Anglais et français	14
-	10	25	25	-	30	Ni l'anglais ni le français	15
<b>selon la connaissance des langues non officielles (5) (7)</b>							
30	135	220	120	420	140	Allemand	16
25	45	215	30	205	55	Ukrainien	17
10	15	205	110	15	60	Chinois	18
30	30	90	50	45	-	Espagnol	19
-	-	-	-	-	-	Vietnamien	20
10	10	30	-	30	10	Hongrois	21
10	10	35	30	10	25	Polonais	22
<b>selon la première langue officielle parlée</b>							
1,730	4,175	6,425	1,610	5,445	3,035	Anglais	23
40	80	80	55	150	55	Français	24
-	-	25	-	-	-	Anglais et français	25
-	-	25	25	-	25	Ni l'anglais ni le français	26
35	80	100	55	150	55	Minorité de langue officielle - (nombre) (8)	27
2.0	1.9	1.5	3.2	2.7	1.8	Minorité de langue officielle - (pourcentage) (8)	28
<b>selon l'origine ethnique (9)</b>							
370	1,110	1,905	545	2,245	890	Allemand	29
510	1,775	2,175	375	1,445	920	Anglais	30
440	895	1,370	300	875	600	Canadien (15)	31
435	1,145	1,810	225	960	765	Ecossais	32
275	805	1,225	275	755	645	Irlandais	33
170	450	710	200	590	340	Ukrainien	34
205	405	655	225	560	340	Français	35
240	200	180	50	375	75	Origines autochtones (17)	36
70	135	280	100	200	190	Polonais	37
85	195	450	35	210	130	Norvégien	38
50	75	230	45	295	115	Hongrois (Magyar)	39
40	240	195	55	140	115	Hollandais (Néerlandais) (11)	40
-	160	165	25	115	55	Suédois	41
35	145	185	20	235	70	Autrichien	42
25	115	195	40	340	70	Roumain	43
<b>selon la population autochtone</b>							
245	165	160	45	280	40	Population autochtone totale (18)	44
1,520	4,095	6,395	1,645	5,315	3,075	Population non autochtone totale	45
<b>selon la population des minorités visibles</b>							
55	90	575	305	110	190	Total des minorités visibles (19)	46
10	20	40	120	60	40	Noir	47
-	-	155	40	-	70	Sud-Asiatique	48
15	45	190	110	15	70	Chinois	49
-	-	40	-	10	10	Coréen	50
-	10	50	-	-	-	Japonais	51
-	-	30	-	10	-	Asiatique du Sud-Est	52
10	10	35	10	-	-	Philippin	53
-	10	20	-	-	-	Arabe/Asiatique occidental	54
10	-	15	20	10	10	Latino-Américain	55
-	-	-	-	-	-	Minorité visible, n.i.a. (20)	56
10	-	-	-	-	-	Minorités visibles multiples (21)	57
<b>selon la citoyenneté</b>							
1,745	4,170	6,150	1,550	5,550	3,020	Citoyenneté canadienne (22)	58
25	90	405	140	50	100	Citoyenneté autre que canadienne	59

See reference material at the end of the publication. - Voir les documents de référence à la fin de la publication.

Table 1. Selected Characteristics for Census Tracts, 1996 Census - 100% Data and 20% Sample Data

No.	Characteristics	Regina CMA/RMR	Regina 0001.01	Regina 0001.02	Regina 0002.01	Regina 0002.02	Regina 0003
<b>POPULATION CHARACTERISTICS</b>							
<b>by place of birth</b>							
1	Non-immigrant population (23)	175,475	3,120	3,460	3,635	4,975	4,465
2	Born in province of residence	149,115	2,540	2,905	3,000	4,070	3,695
3	Immigrant population	15,230	220	375	620	855	510
4	United States	1,300	30	35	45	95	60
5	Central and South America	800	10	-	10	45	25
6	Caribbean and Bermuda	410	15	-	-	10	30
7	United Kingdom	2,250	45	65	120	120	70
8	Other Europe (24)	4,830	45	60	160	300	160
9	Africa	725	-	55	65	40	10
10	India	725	-	25	50	55	10
11	Other Asia and the Middle East (25)	4,135	70	130	160	170	145
12	Oceania and other (26)	60	-	-	10	-	-
13	Non-permanent residents	775	-	15	10	25	40
14	<b>Total immigrant population</b>	<b>15,230</b>	<b>220</b>	<b>380</b>	<b>620</b>	<b>850</b>	<b>510</b>
<b>by period of immigration</b>							
15	Before 1961	4,490	45	75	190	200	145
16	1961-1970	2,070	55	85	140	170	75
17	1971-1980	3,035	25	75	110	220	80
18	1981-1990	2,945	35	70	125	90	85
19	1991-1996 (27)	2,680	60	65	60	170	125
<b>by age at immigration</b>							
20	0-4 years	2,080	25	20	85	65	50
21	5-19 years	4,175	55	125	150	175	125
22	20 years and over	8,980	140	235	380	610	335
23	<b>Total population 1 year and over (28)</b>	<b>188,935</b>	<b>3,315</b>	<b>3,805</b>	<b>4,240</b>	<b>5,790</b>	<b>4,955</b>
<b>by place of residence 1 year ago (mobility)</b>							
24	Non-movers	156,490	2,985	3,145	3,630	4,915	3,985
25	Movers	32,445	330	660	615	870	970
26	Non-migrants	22,915	245	455	390	535	715
27	Migrants	9,530	85	200	225	340	255
28	Internal migrants	8,560	75	145	225	265	200
29	Intraprovincial migrants	4,845	15	95	130	115	50
30	Interprovincial migrants	3,715	55	50	100	150	155
31	External migrants	965	15	55	-	70	50
32	<b>Total population 5 years and over (29)</b>	<b>178,050</b>	<b>3,165</b>	<b>3,620</b>	<b>4,130</b>	<b>5,625</b>	<b>4,745</b>
<b>by place of residence 5 years ago (mobility)</b>							
33	Non-movers	99,260	2,160	1,970	2,535	3,505	2,595
34	Movers	78,790	1,005	1,650	1,595	2,120	2,145
35	Non-migrants	50,840	570	925	1,090	1,270	1,285
36	Migrants	27,950	430	725	510	850	855
37	Internal migrants	24,790	380	660	470	630	695
38	Intraprovincial migrants	14,890	240	460	330	320	290
39	Interprovincial migrants	9,895	140	195	140	310	405
40	External migrants	3,155	50	70	40	220	160
41	<b>Total population 15-24 years</b>	<b>28,560</b>	<b>420</b>	<b>610</b>	<b>645</b>	<b>760</b>	<b>755</b>
<b>by school attendance</b>							
42	Not attending school	11,390	140	170	205	185	270
43	Attending school full time	15,500	260	395	415	505	445
44	Attending school part time	1,675	20	40	25	70	40
45	<b>Total population 15 years and over</b>	<b>148,700</b>	<b>2,700</b>	<b>3,115</b>	<b>3,660</b>	<b>5,095</b>	<b>4,170</b>
<b>by highest level of schooling</b>							
46	Less than grade 9 (30)	11,795	55	85	140	350	145
47	Grades 9 to 13 without secondary school graduation certificate	38,525	595	515	720	930	705
48	Grades 9 to 13 with secondary school graduation certificate	17,685	275	390	395	640	480
49	Trades certificate or diploma	4,150	50	65	120	115	120
50	Other non-university education only (31)	31,020	435	495	685	860	875
51	Without certificate or diploma	7,445	70	130	145	235	225
52	With certificate or diploma (32)	23,570	365	365	535	630	655
53	University without degree	24,070	540	655	635	1,015	830
54	Without certificate or diploma	13,085	275	385	345	555	465
55	With certificate or diploma (33)	10,985	265	270	285	460	365
56	University with bachelor's degree or higher	21,455	750	905	955	1,170	1,010

See reference material at the end of the publication. - Voir les documents de référence à la fin de la publication.

**Tableau 1. Certaines caractéristiques des secteurs de recensement, recensement de 1996 - Données intégrales et données-échantillon (20 %)**

Regina 0004	Regina 0005	Regina 0006	Regina 0007	Regina 0008.01	Regina 0008.02	Caractéristiques	N°
						<b>CARACTÉRISTIQUES DE LA POPULATION</b>	
						<b>selon le lieu de naissance</b>	
1,660	3,985	5,635	1,385	5,215	2,805	Population non immigrante (23)	1
1,400	3,290	4,525	1,180	4,630	2,170	Née dans la province de résidence	2
110	270	730	280	365	295	Population immigrante	3
40	35	95	-	30	30	États-Unis	4
10	-	45	25	10	20	Amérique centrale et du Sud	5
-	-	10	-	-	10	Caraïbes et Bermudes	6
25	105	80	10	75	25	Royaume-Uni	7
20	85	230	70	180	75	Autre Europe (24)	8
-	10	15	70	40	35	Afrique	9
-	-	70	10	-	50	Inde	10
-	30	190	85	20	50	Autre Asie et Moyen-Orient (25)	11
-	-	-	-	-	-	Océanie et autres (26)	12
-	10	190	30	15	15	Résidents non permanents	13
110	270	730	280	365	300	Population immigrante totale	14
						<b>selon la période d'immigration</b>	
35	140	200	65	185	70	Avant 1961	15
-	35	170	10	60	50	1961-1970	16
40	25	95	10	55	55	1971-1980	17
25	35	115	45	50	40	1981-1990	18
10	35	145	150	15	80	1991-1996 (27)	19
						<b>selon l'âge à l'immigration</b>	
30	20	110	60	50	60	0-4 ans	20
35	70	115	45	85	60	5-19 ans	21
45	180	500	175	235	180	20 ans et plus	22
1,720	4,205	6,500	1,650	5,540	3,105	Population totale de 1 an et plus (28)	23
						<b>selon le lieu de résidence 1 an auparavant (mobilité)</b>	
1,400	3,620	5,315	1,360	4,825	2,580	Personnes n'ayant pas déménagé	24
325	580	1,185	290	715	530	Personnes ayant déménagé	25
280	360	570	230	500	370	Non-migrants	26
40	225	615	55	210	155	Migrants	27
25	190	470	50	195	130	Migrants internes	28
15	75	305	20	120	70	Migrants intraprovinciaux	29
10	115	160	25	75	60	Migrants interprovinciaux	30
15	35	145	10	15	25	Migrants externes	31
1,640	3,990	6,210	1,535	5,255	3,000	Population totale de 5 ans et plus (29)	32
						<b>selon le lieu de résidence 5 ans auparavant (mobilité)</b>	
755	2,330	3,460	745	3,235	1,750	Personnes n'ayant pas déménagé	33
890	1,660	2,750	785	2,020	1,255	Personnes ayant déménagé	34
660	1,100	1,305	465	1,515	655	Non-migrants	35
225	560	1,445	320	500	600	Migrants	36
210	510	1,130	185	460	520	Migrants internes	37
105	240	715	75	310	310	Migrants intraprovinciaux	38
110	275	415	110	150	210	Migrants interprovinciaux	39
10	50	310	135	45	80	Migrants externes	40
210	505	1,165	250	665	490	Population totale de 15 à 24 ans	41
						<b>selon la fréquentation scolaire</b>	
75	190	295	50	295	115	Ne fréquentant pas l'école	42
120	275	800	165	325	320	Fréquentant l'école à plein temps	43
15	40	75	30	45	50	Fréquentant l'école à temps partiel	44
1,395	3,495	5,515	1,275	4,715	2,540	Population totale de 15 ans et plus	45
						<b>selon le plus haut niveau de scolarité atteint</b>	
100	185	125	165	490	90	Niveau inférieur à la 9e année (30)	46
240	560	860	360	1,090	430	9e - 13e année sans certificat d'études secondaires	47
135	255	490	155	700	255	9e - 13e année avec certificat d'études secondaires	48
60	85	105	30	150	55	Certificat ou diplôme d'une école de métiers	49
310	685	715	280	1,060	515	Autres études non universitaires seulement (31)	50
100	205	160	65	225	80	Sans certificat ou diplôme	51
215	480	555	215	830	440	Avec certificat ou diplôme (32)	52
315	680	1,175	150	790	475	Études universitaires sans grade	53
185	295	710	75	405	270	Sans certificat ou diplôme	54
125	385	470	75	385	210	Avec certificat ou diplôme (33)	55
235	1,045	2,035	130	440	710	Études universitaires avec baccalauréat ou diplôme supérieur	56

See reference material at the end of the publication. - Voir les documents de référence à la fin de la publication.

Table 1. Selected Characteristics for Census Tracts, 1996 Census - 100% Data and 20% Sample Data

No.	Characteristics	Regina CMA/RMR	Regina 0001.01	Regina 0001.02	Regina 0002.01	Regina 0002.02	Regina 0003
<b>POPULATION CHARACTERISTICS</b>							
<b>by combinations of unpaid work</b>							
1	Males 15 years and over .....	71,290	1,315	1,465	1,645	2,305	1,915
2	Reported unpaid work (34) .....	64,155	1,230	1,325	1,485	1,920	1,760
3	Housework and child care and care to seniors .....	5,425	100	110	70	210	145
4	Housework and child care only .....	20,380	370	410	410	435	490
5	Housework and care to seniors only .....	4,655	140	90	110	145	225
6	Child care and care to seniors only .....	80	-	-	-	-	-
7	Housework only .....	32,520	590	705	870	1,095	865
8	Child care only .....	795	20	10	15	25	30
9	Care to seniors only .....	295	10	-	-	10	10
10	Females 15 years and over .....	77,405	1,390	1,650	2,015	2,790	2,250
11	Reported unpaid work (34) .....	73,395	1,355	1,570	1,830	2,565	2,115
12	Housework and child care and care to seniors .....	8,385	160	175	140	295	220
13	Housework and child care only .....	25,720	450	555	415	605	575
14	Housework and care to seniors only .....	6,710	180	200	235	270	290
15	Child care and care to seniors only .....	15	-	-	-	-	-
16	Housework only .....	32,085	560	640	1,025	1,395	1,010
17	Child care only .....	250	-	-	-	10	20
18	Care to seniors only .....	235	-	-	15	-	10
<b>by labour force activity</b>							
19	Males 15 years and over .....	71,290	1,310	1,465	1,645	2,305	1,920
20	In the labour force .....	53,860	1,000	1,095	1,260	1,510	1,515
21	Employed .....	49,635	955	1,035	1,225	1,410	1,410
22	Unemployed .....	4,225	40	55	35	100	100
23	Unemployment rate .....	7.8	4.0	5.0	2.8	6.6	6.6
24	Participation rate .....	75.6	76.3	74.7	76.6	65.5	78.9
25	Females 15 years and over .....	77,410	1,390	1,650	2,015	2,790	2,255
26	In the labour force .....	50,130	960	1,105	1,330	1,550	1,465
27	Employed .....	46,765	895	1,060	1,265	1,495	1,315
28	Unemployed .....	3,360	65	50	65	55	150
29	Unemployment rate .....	6.7	6.8	4.5	4.9	3.5	10.2
30	Participation rate .....	64.8	69.1	67.0	66.0	55.6	65.0
31	Both sexes - Unemployment rate .....	7.3	5.4	4.8	3.7	5.1	8.4
32	15-24 years .....	15.2	19.4	13.0	9.8	12.6	17.4
33	25 years and over .....	5.5	3.0	2.3	2.4	3.3	5.9
34	Both sexes - Participation rate .....	69.9	72.6	70.6	70.6	60.1	71.5
35	15-24 years .....	67.9	73.8	74.6	79.1	67.3	80.1
36	25 years and over .....	70.4	72.4	69.7	68.8	58.7	69.4
37	<b>Total labour force 15 years and over .....</b>	<b>103,990</b>	<b>1,960</b>	<b>2,200</b>	<b>2,585</b>	<b>3,060</b>	<b>2,980</b>
<b>by industry divisions</b>							
38	Industry - Not applicable (35) .....	2,380	10	15	20	30	50
39	All industries (36) .....	101,610	1,950	2,185	2,565	3,030	2,925
40	Primary industries (37) .....	3,125	40	30	80	60	110
41	Manufacturing industries .....	6,480	90	80	60	145	150
42	Construction industries .....	5,455	70	50	25	135	70
43	Transportation and storage industries .....	4,155	60	30	45	90	85
44	Communication and other utility industries .....	5,535	85	140	115	120	125
45	Wholesale and retail trades industries .....	18,150	345	350	405	340	390
46	Finance, insurance, real estate industries .....	7,945	140	175	305	295	255
47	Business service industries .....	5,950	155	155	240	215	260
48	Government service industries (38) .....	9,460	180	220	285	310	240
49	Educational service industries .....	7,005	260	260	185	345	285
50	Health and social service industries (38) .....	11,760	290	330	385	430	355
51	Accommodation, food and beverage service industries .....	7,800	115	175	265	335	270
52	Other service industries (38) .....	8,785	130	200	165	210	325

See reference material at the end of the publication. - Voir les documents de référence à la fin de la publication.

Tableau 1. Certaines caractéristiques des secteurs de recensement, recensement de 1996 - Données intégrales et données-échantillon (20 %)

Regina 0004	Regina 0005	Regina 0006	Regina 0007	Regina 0008.01	Regina 0008.02	Caractéristiques	N°
						<b>CARACTÉRISTIQUES DE LA POPULATION</b>	
						<b>selon les combinaisons de travail non rémunéré</b>	
645	1,650	2,535	545	2,260	1,220	Hommes de 15 ans et plus	1
615	1,495	2,265	470	2,055	1,100	Travail non rémunéré déclaré (34)	2
45	110	155	35	150	105	Travaux ménagers et soins aux enfants et soins aux personnes âgées	3
165	375	570	195	545	335	Travaux ménagers et soins aux enfants seulement	4
60	100	180	-	215	115	Travaux ménagers et soins aux personnes âgées seulement	5
-	-	-	-	-	-	Soins aux enfants et soins aux personnes âgées seulement	6
335	875	1,315	225	1,120	515	Travaux ménagers seulement	7
-	15	10	-	20	20	Soins aux enfants seulement	8
-	15	30	-	10	-	Soins aux personnes âgées seulement	9
755	1,840	2,980	730	2,450	1,315	Femmes de 15 ans et plus	10
710	1,760	2,825	680	2,335	1,215	Travail non rémunéré déclaré (34)	11
75	215	265	25	250	160	Travaux ménagers et soins aux enfants et soins aux personnes âgées	12
225	450	775	345	690	415	Travaux ménagers et soins aux enfants seulement	13
45	275	330	40	270	120	Travaux ménagers et soins aux personnes âgées seulement	14
-	-	-	-	-	-	Soins aux enfants et soins aux personnes âgées seulement	15
365	815	1,440	275	1,090	510	Travaux ménagers seulement	16
-	-	-	-	10	-	Soins aux enfants seulement	17
-	-	15	-	20	10	Soins aux personnes âgées seulement	18
						<b>selon l'activité</b>	
640	1,655	2,535	545	2,265	1,220	Hommes de 15 ans et plus	19
525	1,260	1,800	375	1,525	985	Faisant partie de la population active	20
440	1,190	1,675	340	1,410	940	Occupés	21
85	70	120	30	115	45	Chômeurs	22
16.2	5.6	6.7	8.0	7.5	4.6	Taux de chômage	23
82.0	76.1	71.0	68.8	67.3	80.7	Taux d'activité	24
755	1,840	2,980	730	2,450	1,315	Femmes de 15 ans et plus	25
520	1,220	1,835	405	1,420	955	Faisant partie de la population active	26
480	1,140	1,700	365	1,370	910	Occupées	27
35	80	130	35	45	40	Chômeuses	28
6.7	6.6	7.1	8.6	3.2	4.2	Taux de chômage	29
68.9	66.3	61.6	55.5	58.0	72.6	Taux d'activité	30
11.5	6.2	7.0	8.4	5.6	4.4	Les deux sexes - Taux de chômage	31
16.7	25.7	19.0	10.0	7.8	5.6	15-24 ans	32
10.4	2.6	3.7	8.8	5.2	4.1	25 ans et plus	33
74.9	71.1	65.8	61.2	62.5	76.5	Les deux sexes - Taux d'activité	34
85.7	73.3	70.0	60.0	67.7	71.4	15-24 ans	35
73.0	70.7	64.6	61.0	61.6	77.3	25 ans et plus	36
1,045	2,485	3,630	775	2,940	1,940	Population active totale de 15 ans et plus	37
						<b>selon les divisions d'industrie</b>	
35	15	80	20	40	20	Industrie - Sans objet (35)	38
1,010	2,470	3,550	760	2,905	1,915	Toutes les industries (36)	39
10	60	90	-	95	105	Industries primaires (37)	40
90	95	130	35	185	55	Industries manufacturières	41
50	110	85	35	185	115	Industries de la construction	42
25	65	65	40	145	30	Industries du transport et de l'entreposage	43
55	160	175	50	200	135	Industries des communications et autres services publics	44
125	280	440	185	495	315	Industries du commerce de gros et de détail	45
95	185	320	65	230	185	Industries des intermédiaires financiers, des assurances et des services immobiliers	46
70	225	335	20	125	145	Industries des services aux entreprises	47
40	335	385	35	200	210	Industries des services gouvernementaux (38)	48
75	245	490	45	165	215	Industries des services d'enseignement	49
160	370	425	95	395	190	Industries des services de soins de santé et des services sociaux (38)	50
90	135	235	40	220	110	Industries de l'hébergement et de la restauration	51
125	205	365	115	265	110	Autres industries de services (38)	52

See reference material at the end of the publication. - Voir les documents de référence à la fin de la publication.

Table 1. Selected Characteristics for Census Tracts, 1996 Census - 100% Data and 20% Sample Data

No.	Characteristics	Regina CMA/RMR	Regina 0001.01	Regina 0001.02	Regina 0002.01	Regina 0002.02	Regina 0003
<b>POPULATION CHARACTERISTICS</b>							
<b>by class of worker</b>							
1	Class of worker - Not applicable (35) .....	2,380	10	15	20	30	55
2	All classes of worker (36) .....	101,605	1,950	2,185	2,565	3,030	2,930
3	Paid workers .....	93,480	1,805	1,985	2,270	2,805	2,675
4	Employees .....	90,240	1,730	1,925	2,090	2,640	2,570
5	Self-employed (incorporated) .....	3,235	75	60	185	170	100
6	Self-employed (unincorporated) .....	7,895	135	200	295	215	245
7	Unpaid family workers .....	230	10	-	-	-	10
<b>by occupation broad groups</b>							
8	Male labour force 15 years and over .....	53,855	1,000	1,095	1,260	1,505	1,510
9	Occupation - Not applicable (35) .....	1,240	-	10	10	15	20
10	All occupations (36) .....	52,620	995	1,080	1,250	1,495	1,490
11	A Management occupations .....	5,910	150	150	245	240	180
12	B Business, finance and administrative occupations .....	6,505	150	145	180	215	210
13	C Natural and applied sciences and related occupations .....	4,220	95	105	100	145	120
14	D Health occupations .....	1,170	35	65	125	65	50
15	E Occupations in social science, education, government service and religion .....	3,205	130	125	115	150	140
16	F Occupations in art, culture, recreation and sport .....	1,525	40	40	25	40	75
17	G Sales and service occupations .....	12,785	215	310	320	385	415
18	H Trades, transport and equipment operators and related occupations .....	12,420	115	95	80	150	180
19	I Occupations unique to primary industry J Occupations unique to processing, manufacturing and utilities .....	2,390	20	25	30	75	100
20	J Occupations unique to processing, manufacturing and utilities .....	2,480	40	15	20	25	20
21	Female labour force 15 years and over .....	50,125	960	1,105	1,330	1,550	1,465
22	Occupation - Not applicable (35) .....	1,140	10	-	15	20	30
23	All occupations (36) .....	48,985	960	1,105	1,315	1,535	1,435
24	A Management occupations .....	2,790	110	70	160	125	85
25	B Business, finance and administrative occupations .....	17,100	335	320	455	480	390
26	C Natural and applied sciences and related occupations .....	1,010	25	20	35	40	25
27	D Health occupations .....	4,615	90	125	110	175	115
28	E Occupations in social science, education, government service and religion .....	4,305	110	170	180	250	225
29	F Occupations in art, culture, recreation and sport .....	1,455	20	50	50	50	75
30	G Sales and service occupations .....	16,055	215	315	310	390	460
31	H Trades, transport and equipment operators and related occupations .....	715	25	25	-	10	20
32	I Occupations unique to primary industry J Occupations unique to processing, manufacturing and utilities .....	555	10	-	10	10	30
33	J Occupations unique to processing, manufacturing and utilities .....	380	20	-	-	-	10
34	<b>Total employed labour force 15 years and over .....</b>	<b>96,400</b>	<b>1,855</b>	<b>2,100</b>	<b>2,490</b>	<b>2,905</b>	<b>2,730</b>
<b>by place of work</b>							
35	Males .....	49,635	955	1,040	1,225	1,410	1,415
36	Usual place of work .....	41,390	835	910	1,080	1,205	1,195
37	At home .....	2,920	40	40	75	80	115
38	Outside Canada .....	130	-	-	10	-	10
39	No fixed workplace .....	5,190	80	90	65	120	90
40	Females .....	46,765	895	1,060	1,265	1,495	1,315
41	Usual place of work .....	41,905	790	940	1,140	1,330	1,180
42	At home .....	3,330	70	60	80	130	70
43	Outside Canada .....	55	-	-	-	-	10
44	No fixed workplace .....	1,470	30	55	40	40	60

See reference material at the end of the publication. - Voir les documents de référence à la fin de la publication.



Tableau 1. Certaines caractéristiques des secteurs de recensement, recensement de 1996 - Données intégrales et données-échantillon (20 %)

Regina 0004	Regina 0005	Regina 0006	Regina 0007	Regina 0008.01	Regina 0008.02	Caractéristiques	N°
						<b>CARACTÉRISTIQUES DE LA POPULATION</b>	
						<b>selon la catégorie de travailleur(euse)s</b>	
						Catégorie de travailleur(euse)s -	
35	15	80	20	40	20	Sans objet (35) .....	1
1,005	2,470	3,550	760	2,905	1,915	Toutes les catégories de travailleur(euse)s (36)	2
920	2,255	3,220	730	2,705	1,745	Travailleur(euse)s rémunéré(e)s .....	3
915	2,160	3,015	725	2,660	1,675	Employé(e)s .....	4
10	95	205	-	40	70	Travailleur(euse)s autonomes (entreprise constituée en société) .....	5
90	215	330	25	200	160	Travailleur(euse)s autonomes (entreprise non constituée en société) .....	6
-	-	-	-	-	10	Travailleur(euse)s familiaux (familiales) non rémunéré(e)s .....	7
						<b>selon les grandes catégories professionnelles</b>	
525	1,265	1,795	375	1,520	990	Population active masculine de 15 ans et plus	8
20	-	35	10	30	-	Profession - Sans objet (35) .....	9
505	1,255	1,765	365	1,495	980	Toutes les professions (36) .....	10
60	150	280	15	95	190	A Gestion .....	11
110	200	225	55	200	155	B Affaires, finance et administration .....	12
45	105	195	-	125	65	C Sciences naturelles et appliquées et professions apparentées .....	13
-	35	100	-	45	15	D Secteur de la santé .....	14
30	160	245	35	65	110	E Sciences sociales, enseignement, administration publique et religion .....	15
30	85	55	10	25	30	F Arts, culture, sports et loisirs .....	16
95	240	360	120	355	245	G Ventes et services .....	17
95	235	165	120	410	125	H Métiers, transport et machinerie .....	18
-	25	105	-	75	20	I Professions propres au secteur primaire ..	19
35	10	35	10	90	15	J Transformation, fabrication et services d'utilité publique .....	20
520	1,225	1,835	405	1,420	950	Population active féminine de 15 ans et plus ..	21
15	10	45	15	10	10	Profession - Sans objet (35) .....	22
500	1,215	1,790	390	1,415	940	Toutes les professions (36) .....	23
60	85	125	10	65	100	A Gestion .....	24
125	375	595	110	515	320	B Affaires, finance et administration .....	25
20	65	55	10	40	10	C Sciences naturelles et appliquées et professions apparentées .....	26
70	125	140	25	120	105	D Secteur de la santé .....	27
35	200	320	20	90	130	E Sciences sociales, enseignement, administration publique et religion .....	28
55	75	60	-	30	40	F Arts, culture, sports et loisirs .....	29
140	270	485	220	510	210	G Ventes et services .....	30
-	10	-	-	20	10	H Métiers, transport et machinerie .....	31
-	-	10	-	-	15	I Professions propres au secteur primaire ..	32
-	-	-	-	-	10	J Transformation, fabrication et services d'utilité publique .....	33
920	2,330	3,375	710	2,780	1,855	<b>Population active occupée totale de 15 ans et plus .....</b>	<b>34</b>
						<b>selon le lieu de travail</b>	
440	1,190	1,675	340	1,410	940	Hommes .....	35
375	1,030	1,460	290	1,200	805	Lieu de travail habituel .....	36
35	70	120	-	65	60	À domicile .....	37
-	-	20	-	-	10	En dehors du Canada .....	38
35	75	75	40	140	65	Sans adresse de travail fixe .....	39
480	1,140	1,700	370	1,370	910	Femmes .....	40
450	1,005	1,460	340	1,280	805	Lieu de travail habituel .....	41
15	110	155	20	60	80	À domicile .....	42
-	-	-	-	-	-	En dehors du Canada .....	43
15	25	80	10	20	20	Sans adresse de travail fixe .....	44

See reference material at the end of the publication. - Voir les documents de référence à la fin de la publication.

Table 1. Selected Characteristics for Census Tracts, 1996 Census - 100% Data and 20% Sample Data

No.	Characteristics	Regina	Regina	Regina	Regina	Regina	Regina
		CMA/RMR	0001.01	0001.02	0002.01	0002.02	0003
<b>POPULATION CHARACTERISTICS</b>							
1	Total employed labour force 15 years and over with usual place of work or no fixed workplace	89,965	1,735	1,995	2,330	2,690	2,525
2	by mode of transportation	46,580	910	1,000	1,150	1,325	1,290
3	Males	39,435	800	795	1,075	1,120	1,030
4	Car, truck, van, as driver	2,115	40	35	30	50	55
5	Car, truck, van, as passenger	1,515	40	35	15	85	80
6	Public transit	2,370	10	85	20	60	80
7	Walked to work	1,145	15	55	10	10	40
8	Other method	43,385	825	995	1,180	1,370	1,235
9	Females	31,840	635	745	935	1,005	880
10	Car, truck, van, as driver	5,095	95	155	120	145	120
11	Car, truck, van, as passenger	3,020	35	50	75	110	120
12	Public transit	2,835	25	35	45	85	85
13	Walked to work	595	30	-	-	15	25
13	Other method						
<b>1996 INCOME CHARACTERISTICS</b>							
<b>Total income of population 15 years and over</b>							
<b>by sex and total income groups</b>							
14	Total income of males 15 years and over	71,290	1,310	1,460	1,645	2,305	1,915
15	Without income	2,785	30	30	50	70	50
16	With income	68,505	1,280	1,435	1,595	2,230	1,865
17	Under \$1,000 (39)	3,200	55	55	40	80	60
18	\$ 1,000 - \$ 2,999	2,640	25	75	85	40	75
19	\$ 3,000 - \$ 4,999	2,425	25	55	50	85	75
20	\$ 5,000 - \$ 6,999	2,540	25	40	50	70	70
21	\$ 7,000 - \$ 9,999	3,500	55	65	75	105	75
22	\$ 10,000 - \$ 11,999	2,590	15	30	45	85	60
23	\$ 12,000 - \$ 14,999	4,370	45	60	60	155	100
24	\$ 15,000 - \$ 19,999	5,505	65	100	75	145	135
25	\$ 20,000 - \$ 24,999	5,450	105	110	105	145	110
26	\$ 25,000 - \$ 29,999	5,570	100	85	60	140	150
27	\$ 30,000 - \$ 34,999	5,380	75	145	110	85	145
28	\$ 35,000 - \$ 39,999	4,615	80	90	75	125	85
29	\$ 40,000 - \$ 44,999	4,600	90	40	125	200	160
30	\$ 45,000 - \$ 49,999	3,585	110	65	80	145	120
31	\$ 50,000 - \$ 59,999	5,010	150	155	150	210	150
32	\$ 60,000 and over	7,520	245	250	410	415	285
33	Average income \$ (40)	31,774	40,163	40,399	55,813	37,589	36,347
34	Median income \$ (40)	26,573	36,597	30,724	37,943	33,376	30,250
35	Standard error of average income \$ (40)	248	1,762	2,878	4,055	1,325	1,694
36	Total income of females 15 years and over	77,410	1,390	1,650	2,010	2,790	2,250
37	Without income	4,910	100	60	70	130	105
38	With income	72,495	1,290	1,590	1,940	2,660	2,145
39	Under \$1,000 (39)	3,885	45	75	85	115	100
40	\$ 1,000 - \$ 2,999	4,140	110	80	95	105	65
41	\$ 3,000 - \$ 4,999	3,605	50	95	80	95	85
42	\$ 5,000 - \$ 6,999	4,060	75	100	95	135	120
43	\$ 7,000 - \$ 9,999	5,850	105	120	135	180	165
44	\$ 10,000 - \$ 11,999	4,825	90	145	80	135	135
45	\$ 12,000 - \$ 14,999	6,860	80	105	130	225	185
46	\$ 15,000 - \$ 19,999	8,270	110	155	205	250	250
47	\$ 20,000 - \$ 24,999	7,650	150	120	170	250	205
48	\$ 25,000 - \$ 29,999	7,045	115	170	150	325	280
49	\$ 30,000 - \$ 34,999	4,925	85	125	160	210	140
50	\$ 35,000 - \$ 39,999	3,085	50	75	100	145	90
51	\$ 40,000 - \$ 44,999	2,915	90	40	125	105	135
52	\$ 45,000 - \$ 49,999	2,075	50	105	85	120	60
53	\$ 50,000 - \$ 59,999	1,725	35	35	80	150	65
54	\$ 60,000 and over	1,570	50	45	155	100	60
55	Average income \$ (40)	20,194	22,250	21,302	28,846	25,082	23,082
56	Median income \$ (40)	16,440	18,189	17,343	22,335	21,632	18,660
57	Standard error of average income \$ (40)	131	1,044	855	1,431	1,177	925
<b>by composition of total income</b>							
58	Total - Composition of total income % (41)	100.0	100.0	100.0	100.0	100.0	100.0
59	Employment income %	76.1	73.3	72.1	78.3	63.8	68.5
60	Government transfer payments %	12.0	8.6	9.2	6.8	12.0	10.6
61	Other %	11.9	18.1	18.7	14.9	24.1	20.9

See reference material at the end of the publication. - Voir les documents de référence à la fin de la publication.

Tableau 1. Certaines caractéristiques des secteurs de recensement, recensement de 1996 - Données intégrales et données-échantillon (20 %)

Regina 0004	Regina 0005	Regina 0006	Regina 0007	Regina 0008.01	Regina 0008.02	Caractéristiques	N°
<b>CARACTÉRISTIQUES DE LA POPULATION</b>							
<b>Population active occupée totale de 15 ans et plus ayant un lieu de travail habituel ou sans adresse de travail fixe .....</b>							1
870	2,145	3,080	680	2,640	1,695		
<b>selon le mode de transport</b>							
<b>Hommes</b>							2
410	1,110	1,535	335	1,340	870		
<b>Automobile, camion ou fourgonnette, en tant que conducteur .....</b>							3
295	875	1,275	290	1,205	745		
<b>Automobile, camion ou fourgonnette, en tant que passager .....</b>							4
20	80	65	20	25	50		
<b>Transport en commun .....</b>							5
15	15	45	15	30	10		
<b>A pied .....</b>							6
50	90	90	10	25	10		
<b>Autre moyen .....</b>							7
25	45	60	-	55	55		
<b>Femmes</b>							8
465	1,030	1,540	345	1,305	825		
<b>Automobile, camion ou fourgonnette, en tant que conductrice .....</b>							9
340	755	1,165	210	1,000	670		
<b>Automobile, camion ou fourgonnette, en tant que passagère .....</b>							10
45	90	170	30	130	105		
<b>Transport en commun .....</b>							11
40	60	85	65	85	25		
<b>A pied .....</b>							12
35	95	80	40	70	30		
<b>Autre moyen .....</b>							13
-	25	35	-	20	10		
<b>CARACTÉRISTIQUES DU REVENU DE 1996</b>							
<b>Revenu total de la population de 15 ans et plus selon le sexe et les tranches de revenu total</b>							
<b>Revenu total des hommes de 15 ans et plus</b>							14
640	1,655	2,535	545	2,265	1,220		
<b>Sans revenu .....</b>							15
-	55	65	50	60	40		
<b>Avec un revenu .....</b>							16
635	1,595	2,470	495	2,205	1,180		
<b>Moins de 1 000 \$ (39)</b>							17
60	65	145	25	70	35		
<b>1 000 \$ - 2 999 \$ .....</b>							18
20	30	130	10	80	30		
<b>3 000 \$ - 4 999 \$ .....</b>							19
20	55	95	20	60	60		
<b>5 000 \$ - 6 999 \$ .....</b>							20
30	55	115	-	50	45		
<b>7 000 \$ - 9 999 \$ .....</b>							21
25	60	90	35	80	60		
<b>10 000 \$ - 11 999 \$ .....</b>							22
25	50	65	55	90	30		
<b>12 000 \$ - 14 999 \$ .....</b>							23
55	100	120	75	220	45		
<b>15 000 \$ - 19 999 \$ .....</b>							24
85	80	95	65	230	95		
<b>20 000 \$ - 24 999 \$ .....</b>							25
50	85	115	60	205	35		
<b>25 000 \$ - 29 999 \$ .....</b>							26
30	110	125	35	185	55		
<b>30 000 \$ - 34 999 \$ .....</b>							27
40	155	120	40	210	60		
<b>35 000 \$ - 39 999 \$ .....</b>							28
65	130	100	25	195	55		
<b>40 000 \$ - 44 999 \$ .....</b>							29
25	120	155	10	180	110		
<b>45 000 \$ - 49 999 \$ .....</b>							30
30	110	160	-	100	60		
<b>50 000 \$ - 59 999 \$ .....</b>							31
15	175	250	-	145	150		
<b>60 000 \$ et plus .....</b>							32
45	225	580	25	110	265		
<b>Revenu moyen \$ (40) .....</b>							33
24,104	38,607	43,827	20,514	28,211	43,350		
<b>Revenu médian \$ (40) .....</b>							34
19,459	32,657	35,854	16,063	25,312	39,236		
<b>Erreur type du revenu moyen \$ (40) .....</b>							35
1,678	1,892	1,920	1,388	969	2,591		
<b>Revenu total des femmes de 15 ans et plus</b>							36
755	1,840	2,980	730	2,450	1,315		
<b>Sans revenu .....</b>							37
15	65	110	35	110	75		
<b>Avec un revenu .....</b>							38
735	1,780	2,875	700	2,345	1,245		
<b>Moins de 1 000 \$ (39)</b>							39
20	75	150	30	120	60		
<b>1 000 \$ - 2 999 \$ .....</b>							40
30	75	150	70	100	115		
<b>3 000 \$ - 4 999 \$ .....</b>							41
20	70	105	25	110	30		
<b>5 000 \$ - 6 999 \$ .....</b>							42
70	65	135	40	135	35		
<b>7 000 \$ - 9 999 \$ .....</b>							43
75	125	200	35	165	65		
<b>10 000 \$ - 11 999 \$ .....</b>							44
45	115	135	105	160	65		
<b>12 000 \$ - 14 999 \$ .....</b>							45
60	145	240	125	290	70		
<b>15 000 \$ - 19 999 \$ .....</b>							46
75	180	280	110	285	130		
<b>20 000 \$ - 24 999 \$ .....</b>							47
80	130	275	70	225	100		
<b>25 000 \$ - 29 999 \$ .....</b>							48
85	190	270	40	260	125		
<b>30 000 \$ - 34 999 \$ .....</b>							49
10	140	195	20	155	120		
<b>35 000 \$ - 39 999 \$ .....</b>							50
55	130	155	-	135	70		
<b>40 000 \$ - 44 999 \$ .....</b>							51
70	75	150	10	110	80		
<b>45 000 \$ - 49 999 \$ .....</b>							52
15	50	110	-	45	55		
<b>50 000 \$ - 59 999 \$ .....</b>							53
25	105	135	-	45	55		
<b>60 000 \$ et plus .....</b>							54
10	105	185	-	10	65		
<b>Revenu moyen \$ (40) .....</b>							55
21,412	25,230	25,086	14,136	19,225	25,145		
<b>Revenu médian \$ (40) .....</b>							56
19,329	21,556	20,422	12,802	15,708	22,093		
<b>Erreur type du revenu moyen \$ (40) .....</b>							57
1,108	946	760	739	555	1,116		
<b>selon la composition du revenu total</b>							
<b>Total - Composition du revenu total % (41) .....</b>							58
100.0	100.0	100.0	100.0	100.0	100.0		
<b>Revenu d'emploi % .....</b>							59
76.5	77.2	69.8	60.9	69.1	83.4		
<b>Transferts gouvernementaux % .....</b>							60
15.2	9.7	9.5	25.7	15.8	6.4		
<b>Autres % .....</b>							61
8.3	13.2	20.7	13.4	15.1	10.2		

See reference material at the end of the publication. - Voir les documents de référence à la fin de la publication.

Table 1. Selected Characteristics for Census Tracts, 1996 Census - 100% Data and 20% Sample Data

No.	Characteristics	Regina	Regina	Regina	Regina	Regina	
		CMA/RMR	0001.01	0001.02	0002.01	0002.02	0003
<b>1996 INCOME CHARACTERISTICS</b>							
<b>Employment income of population 15 years and over by sex and work activity</b>							
1	Males - worked full-year, full-time (42) .....	31,710	605	650	760	950	845
2	Average employment income \$ .....	42,051	50,491	50,993	70,102	49,929	43,826
3	Standard error of average employment income \$ .....	389	2,586	4,941	6,775	1,943	1,783
4	Males - worked part-year or part-time (43) .....	21,715	440	455	520	560	635
5	Average employment income \$ .....	17,045	15,180	20,678	39,349	16,627	17,649
6	Standard error of average employment income \$ .....	358	1,603	3,286	7,794	1,866	3,136
7	Females - worked full-year, full-time (42) .....	24,710	445	530	645	835	675
8	Average employment income \$ .....	29,232	32,920	30,758	39,548	34,911	30,564
9	Standard error of average employment income \$ .....	207	1,601	1,181	2,382	1,641	1,758
10	Females - worked part-year or part-time (43) .....	25,840	550	585	705	805	765
11	Average employment income \$ .....	12,157	11,912	11,461	18,165	11,893	13,935
12	Standard error of average employment income \$ .....	170	961	948	2,573	856	1,156
<b>Total income of Census families by family income groups</b>							
13	Census family income of all families .....	51,290	995	1,060	1,210	1,585	1,370
14	Under \$10,000 .....	2,745	30	55	-	45	50
15	\$ 10,000 - \$ 19,999 .....	4,250	10	50	55	40	100
16	\$ 20,000 - \$ 29,999 .....	5,665	40	60	100	135	75
17	\$ 30,000 - \$ 39,999 .....	5,815	95	115	85	120	125
18	\$ 40,000 - \$ 49,999 .....	6,625	135	160	145	175	200
19	\$ 50,000 - \$ 59,999 .....	6,210	120	130	125	150	105
20	\$ 60,000 - \$ 69,999 .....	5,600	135	100	85	235	220
21	\$ 70,000 - \$ 79,999 .....	4,055	110	90	75	125	145
22	\$ 80,000 - \$ 89,999 .....	3,210	90	45	65	125	100
23	\$ 90,000 - \$ 99,999 .....	2,140	45	60	80	125	60
24	\$100,000 and over .....	4,965	175	190	390	315	185
25	Average family income \$ .....	56,844	70,537	70,961	98,975	71,312	66,554
26	Median family income \$ .....	50,828	65,171	56,920	70,917	65,753	60,945
27	Standard error of average family income \$ .....	388	2,538	4,286	5,903	2,040	2,892
<b>Incidence of low income (44)</b>							
28	Total - Economic families .....	52,115	1,000	1,050	1,240	1,585	1,395
29	Low income .....	7,370	35	80	60	65	160
30	Incidence of low income % (45) .....	14.1	3.6	8.0	4.8	4.2	11.7
31	Total - Unattached individuals 15 years and over .....	27,500	270	595	610	1,230	990
32	Low income .....	10,200	50	175	55	330	365
33	Incidence of low income % (45) .....	37.1	17.5	29.6	8.5	26.8	37.2
34	Total - Population in private households .....	190,615	3,345	3,840	4,265	5,855	5,005
35	Low income .....	33,455	170	445	200	485	795
36	Incidence of low income % (45) .....	17.6	5.0	11.5	4.6	8.3	15.9
<b>Total income of private households by household income groups</b>							
37	Household income of all private households ..	74,695	1,185	1,505	1,800	2,730	2,210
38	Under \$10,000 .....	5,690	15	70	25	130	165
39	\$ 10,000 - \$ 19,999 .....	10,825	40	155	125	340	320
40	\$ 20,000 - \$ 29,999 .....	10,275	70	150	250	420	275
41	\$ 30,000 - \$ 39,999 .....	9,070	125	190	175	300	250
42	\$ 40,000 - \$ 49,999 .....	9,015	190	190	245	315	260
43	\$ 50,000 - \$ 59,999 .....	7,465	130	185	170	220	135
44	\$ 60,000 - \$ 69,999 .....	6,400	170	135	120	265	220
45	\$ 70,000 - \$ 79,999 .....	4,690	120	110	100	145	180
46	\$ 80,000 - \$ 89,999 .....	3,410	90	45	85	120	110
47	\$ 90,000 - \$ 99,999 .....	2,420	40	75	80	130	75
48	\$100,000 and over .....	5,430	185	195	415	340	215
49	Average household income \$ .....	48,651	67,620	60,812	80,454	55,184	53,003
50	Median household income \$ .....	41,376	61,563	49,865	54,840	45,594	42,999
51	Standard error of average household income \$ .....	302	2,343	3,184	4,286	1,747	2,072

See reference material at the end of the publication. - Voir les documents de référence à la fin de la publication.

**Tableau 1. Certaines caractéristiques des secteurs de recensement, recensement de 1996 - Données intégrales et données-échantillon (20 %)**

Regina 0004	Regina 0005	Regina 0006	Regina 0007	Regina 0008.01	Regina 0008.02	Caractéristiques	N°
						<b>CARACTÉRISTIQUES DU REVENU DE 1996</b>	
						<b>Population de 15 ans et plus ayant un revenu d'emploi selon le sexe et le travail</b>	
						Hommes ayant travaillé toute l'année à plein temps (42) .....	1
215	800	935	160	980	635	Revenu moyen d'emploi \$ .....	2
33,656	49,522	61,925	26,489	34,859	57,491		
2,391	2,865	3,736	2,173	1,369	3,875	Erreur type du revenu moyen d'emploi \$ ...	3
						Hommes ayant travaillé une partie de l'année ou à temps partiel (43) .....	4
285	440	905	235	560	390	Revenu moyen d'emploi \$ .....	5
15,865	20,300	22,609	11,751	15,167	17,785		
2,343	2,856	2,382	1,412	2,051	2,526	Erreur type du revenu moyen d'emploi \$ ...	6
						Femmes ayant travaillé toute l'année à plein temps (42) .....	7
260	650	800	140	780	460	Revenu moyen d'emploi \$ .....	8
31,226	35,423	36,770	19,336	28,295	35,143		
1,718	1,404	1,444	1,506	903	1,603	Erreur type du revenu moyen d'emploi \$ ...	9
						Femmes ayant travaillé une partie de l'année ou à temps partiel (43) .....	10
220	645	1,105	225	700	495	Revenu moyen d'emploi \$ .....	11
13,995	15,190	14,904	10,961	11,970	17,529		
1,726	1,402	853	1,087	754	1,668	Erreur type du revenu moyen d'emploi \$ ...	12
						<b>Revenu total des familles de recensement selon les tranches de revenu de la famille</b>	
						Revenu de la famille de recensement de toutes les familles .....	13
460	1,185	1,750	400	1,615	900	Moins de 10 000 \$ .....	14
15	55	40	10	75	25	10 000 \$ - 19 999 \$ .....	15
65	60	85	70	150	20	20 000 \$ - 29 999 \$ .....	16
65	80	125	135	200	55	30 000 \$ - 39 999 \$ .....	17
65	105	105	75	170	55	40 000 \$ - 49 999 \$ .....	18
85	100	160	45	305	80	50 000 \$ - 59 999 \$ .....	19
70	190	145	40	280	90	60 000 \$ - 69 999 \$ .....	20
35	100	165	10	165	85	70 000 \$ - 79 999 \$ .....	21
10	120	235	10	105	120	80 000 \$ - 89 999 \$ .....	22
25	125	185	-	65	100	90 000 \$ - 99 999 \$ .....	23
-	50	115	-	60	55	100 000 \$ et plus .....	24
25	195	370	10	40	200	Revenu moyen des familles \$ .....	25
45,491	69,385	79,120	33,039	48,535	80,004	Revenu médian des familles \$ .....	26
42,357	60,460	71,167	27,362	46,529	70,990	Erreur type du revenu moyen des familles \$ ..	27
2,538	2,971	3,031	1,869	1,536	3,835		
						<b>Fréquence des unités à faible revenu (44)</b>	
475	1,205	1,805	400	1,655	900	Total - Familles économiques .....	28
85	110	105	115	195	35	Faible revenu .....	29
17.9	9.1	5.8	28.6	11.9	3.9	Fréquence des unités à faible revenu %(45)	30
						Total - Personnes hors famille économique de 15 ans et plus .....	31
455	805	1,175	385	1,110	305	Faible revenu .....	32
175	180	440	230	400	30	Fréquence des unités à faible revenu %(45)	33
38.6	22.5	37.5	59.7	36.0	10.0	Total - Population dans les ménages privés ..	34
1,760	4,255	6,360	1,690	5,595	3,115	Faible revenu .....	35
435	480	705	590	895	125	Fréquence des unités à faible revenu %(45)	36
24.6	11.3	11.1	34.9	16.0	4.1		
						<b>Revenu total des ménages privés selon les tranches de revenu du ménage</b>	
						Revenu du ménage de tous les ménages privés .....	37
835	1,815	2,765	760	2,530	1,145	Moins de 10 000 \$ .....	38
75	80	150	55	165	20	10 000 \$ - 19 999 \$ .....	39
140	230	315	300	365	60	20 000 \$ - 29 999 \$ .....	40
170	175	275	165	405	110	30 000 \$ - 39 999 \$ .....	41
125	210	240	95	325	100	40 000 \$ - 49 999 \$ .....	42
120	180	300	65	405	135	50 000 \$ - 59 999 \$ .....	43
70	235	240	45	330	115	60 000 \$ - 69 999 \$ .....	44
50	150	210	15	180	90	70 000 \$ - 79 999 \$ .....	45
15	135	255	-	135	135	80 000 \$ - 89 999 \$ .....	46
25	130	215	-	70	100	90 000 \$ - 99 999 \$ .....	47
10	80	115	-	70	55	100 000 \$ et plus .....	48
25	210	440	10	60	215	Revenu moyen des ménages \$ .....	49
37,242	58,610	64,775	26,298	42,444	71,735	Revenu médian des ménages \$ .....	50
33,818	51,231	54,350	21,404	39,651	62,884		
1,809	2,146	2,239	1,351	1,137	3,153	Erreur type du revenu moyen des ménages \$	51

See reference material at the end of the publication. - Voir les documents de référence à la fin de la publication.

Table 1. Selected Characteristics for Census Tracts, 1996 Census - 100% Data and 20% Sample Data

No.	Characteristics	Regina	Regina	Regina	Regina	Regina	Regina
		CMA/RMR	0001.01	0001.02	0002.01	0002.02	0003
<b>DWELLING AND HOUSEHOLD CHARACTERISTICS</b>							
1	Total number of occupied private dwellings by tenure	74,695	1,185	1,505	1,805	2,730	2,210
2	Owned	49,340	1,100	1,020	1,260	1,665	1,400
3	Rented	25,355	85	485	540	1,060	810
4	Band housing	-	-	-	-	-	-
<b>by structural type of dwelling</b>							
5	Single-detached house	51,620	1,140	1,025	895	1,295	1,465
6	Semi-detached house	1,755	-	-	-	-	-
7	Row house	3,090	-	180	395	85	10
8	Apartment, detached duplex	1,085	-	15	-	-	20
9	Apartment building, five or more storeys	3,930	-	-	180	570	-
10	Apartment building, less than five storeys	12,780	50	290	330	770	715
11	Other single attached house	75	-	-	-	-	-
12	Movable dwelling (46)	350	-	-	-	-	-
<b>by condition of dwelling</b>							
13	Regular maintenance only	48,595	705	975	1,405	1,980	1,395
14	Minor repairs	20,670	385	430	325	630	660
15	Major repairs	5,425	95	100	75	115	160
<b>by period of construction</b>							
16	Before 1946	8,815	10	15	-	20	110
17	1946 - 1960	14,360	245	640	30	140	995
18	1961 - 1970	15,280	850	630	245	1,530	885
19	1971 - 1980	20,210	50	190	1,130	900	135
20	1981 - 1990	13,705	25	30	355	100	35
21	1991 - 1996 (47)	2,315	-	-	40	40	50
22	Average number of rooms per dwelling	6.3	7.7	6.8	6.8	6.0	6.2
23	Average number of bedrooms per dwelling (48)	2.7	3.4	3.0	2.8	2.5	2.6
24	Average value of dwelling \$	89,708	87,424	94,157	139,642	103,505	101,629
25	Total number of private households by size of household	74,690	1,190	1,505	1,800	2,730	2,210
26	1 person	19,940	145	370	535	1,095	695
27	2 persons	23,085	465	505	635	855	810
28	3 persons	12,000	220	245	250	290	305
29	4-5 persons	17,660	325	340	350	440	365
30	6 or more persons	2,005	35	40	35	45	35
<b>by household type</b>							
31	One family households	50,565	970	1,045	1,200	1,545	1,360
32	Multiple-family households	360	10	10	10	20	-
33	Non-family households	23,770	205	455	600	1,165	845
34	Number of persons in private households	190,905	3,350	3,840	4,265	5,855	5,010
35	Average number of persons per household	2.6	2.8	2.6	2.4	2.1	2.3
36	Average number of persons per room	0.4	0.4	0.4	0.3	0.4	0.4
37	Tenant one-family households without additional persons (49)	10,290	40	175	160	275	255
38	Average gross rent \$ (50)	491	663	552	565	501	440
39	Gross rent >= 30% of household income (50)	9,940	15	175	110	315	320
40	Owner one-family households without additional persons (51)	35,925	860	785	980	1,195	985
41	Average owner's major payments \$ (52)	667	658	694	766	660	657
42	Owner's payments >=30% of household income (52)	5,080	85	75	130	155	130
<b>CENSUS FAMILY CHARACTERISTICS</b>							
43	Total number of census families in private households by size of census family	51,290	990	1,060	1,210	1,585	1,370
44	2 persons	22,125	470	495	600	850	725
45	3 persons	11,040	195	215	265	280	280
46	4 persons	11,925	220	255	210	310	250
47	5 or more persons	6,195	105	95	130	150	110

See reference material at the end of the publication. - Voir les documents de référence à la fin de la publication.

Tableau 1. Certaines caractéristiques des secteurs de recensement, recensement de 1996 - Données intégrales et données-échantillon (20 %)

Regina 0004	Regina 0005	Regina 0006	Regina 0007	Regina 0008.01	Regina 0008.02	Caractéristiques	N°
<b>CARACTÉRISTIQUES DES LOGEMENTS ET DES MÉNAGES</b>							
835	1,820	2,765	760	2,525	1,150	Nombre total de logements privés occupés ..	1
<b>selon le mode d'occupation</b>							
630	1,520	1,885	145	1,940	800	Possédés .....	2
200	300	880	615	585	350	Loués .....	3
-	-	-	-	-	-	Logements de bande .....	4
<b>selon le type de construction résidentielle</b>							
760	1,605	1,440	140	2,090	715	Maison individuelle non attenante .....	5
10	40	15	-	30	-	Maison jumelée .....	6
-	-	230	305	15	60	Maison en rangée .....	7
30	60	10	40	115	-	Appartement, duplex non attenant .....	8
-	-	170	135	-	-	Appartement, immeuble de cinq étages ou plus	9
30	110	900	140	265	375	Appartement, immeuble de moins	10
-	-	-	-	-	-	de cinq étages .....	11
-	-	-	-	-	-	Autre maison individuelle attenante .....	12
-	-	-	-	-	-	Habitation mobile (46) .....	12
<b>selon l'état du logement</b>							
385	1,110	2,070	430	1,510	825	Entretien régulier seulement .....	13
320	535	595	210	755	280	Réparations mineures .....	14
125	175	100	115	265	40	Réparations majeures .....	15
<b>selon la période de construction</b>							
485	550	35	110	400	-	Avant 1946 .....	16
265	1,060	815	470	1,595	-	1946-1960 .....	17
65	165	600	70	350	45	1961-1970 .....	18
10	40	695	105	95	695	1971-1980 .....	19
15	-	500	10	50	395	1981-1990 .....	20
-	-	115	-	35	10	1991-1996 (47) .....	21
5.8	6.8	6.4	4.6	6.2	7.1	Nombre moyen de pièces par logement .....	22
2.4	2.7	2.6	1.9	2.6	3.0	Nombre moyen de chambres à coucher	
53,882	88,536	121,553	85,456	70,027	126,943	par logement (48) .....	23
						Valeur moyenne du logement \$ .....	24
835	1,815	2,765	765	2,525	1,145	Nombre total de logements privés .....	25
<b>selon la taille du ménage</b>							
305	500	810	335	755	215	1 personne .....	26
285	650	1,070	155	1,010	390	2 personnes .....	27
130	325	365	120	380	200	3 personnes .....	28
110	320	475	130	350	305	4-5 personnes .....	29
-	15	45	15	30	35	6 personnes ou plus .....	30
<b>selon le genre de ménage</b>							
460	1,155	1,750	390	1,580	880	Ménages unifamiliaux .....	31
-	15	-	-	20	10	Ménages multifamiliaux .....	32
370	650	1,015	360	930	255	Ménages non familiaux .....	33
1,770	4,255	6,360	1,690	5,595	3,115	Nombre de personnes dans les ménages privés	34
2.1	2.3	2.3	2.2	2.2	2.7	Nombre moyen de personnes par ménage .....	35
0.4	0.3	0.4	0.5	0.4	0.4	Nombre moyen de personnes par pièce .....	36
<b>Ménages unifamiliaux locataires</b>							
70	100	305	265	225	170	sans autres personnes (49) .....	37
513	520	503	442	481	622	Loyer brut moyen \$ (50) .....	38
120	115	315	175	225	50	Loyer brut >= 30% du revenu du ménage (50)	39
360	980	1,320	90	1,230	665	Ménages unifamiliaux propriétaires	
592	644	706	480	524	807	sans autres personnes (51) .....	40
90	140	160	20	180	55	Principales dépenses de	
						propriété moyennes \$ (52) .....	41
						Principales dépenses de propriété	
						>=30 % du revenu du ménage (52) .....	42
<b>CARACTÉRISTIQUES DES FAMILLES DE RECENSEMENT</b>							
460	1,185	1,745	405	1,615	895	Nombre total de familles de recensement dans	
						les ménages privés .....	43
<b>selon la taille de la famille de recensement</b>							
240	570	920	135	985	385	2 personnes .....	44
115	320	360	140	325	195	3 personnes .....	45
85	215	305	75	225	215	4 personnes .....	46
20	75	160	50	85	100	5 personnes ou plus .....	47

See reference material at the end of the publication. - Voir les documents de référence à la fin de la publication.



Table 1. Selected Characteristics for Census Tracts, 1996 Census - 100% Data and 20% Sample Data

No.	Characteristics	Regina CMA/RMR	Regina 0001.01	Regina 0001.02	Regina 0002.01	Regina 0002.02	Regina 0003
<b>CENSUS FAMILY CHARACTERISTICS</b>							
<b>by family structure and presence of never-married sons and/or daughters at home</b>							
1	Total husband-wife families .....	42,780	930	870	1,085	1,440	1,160
Total families of now-married							
2	couples .....	38,330	890	805	1,040	1,370	1,080
3	Without sons and/or daughters at home ..	15,080	410	340	470	700	515
4	With sons and/or daughters at home .....	23,250	480	465	560	665	565
5	1 son or daughter .....	7,530	175	150	235	230	220
6	2 sons and/or daughters .....	10,275	210	215	205	295	235
7	3 or more sons and/or daughters .....	5,445	100	95	125	145	110
Total families of common-law							
8	couples .....	4,450	35	70	50	65	75
9	Without sons and/or daughters at home ..	2,305	25	65	40	55	50
10	With sons and/or daughters at home .....	2,145	15	-	10	10	25
11	1 son or daughter .....	1,005	-	-	15	10	20
12	2 sons and/or daughters .....	660	10	-	-	-	10
13	3 or more sons and/or daughters .....	480	10	-	-	-	-
14	Total lone-parent families .....	8,505	65	185	125	150	210
15	Male parent .....	1,250	-	25	30	30	25
16	1 son or daughter .....	720	10	20	10	15	10
17	2 sons and/or daughters .....	360	-	-	15	10	10
18	3 or more sons and/or daughters .....	170	-	-	-	10	-
19	Female parent .....	7,260	60	160	95	120	185
20	1 son or daughter .....	4,025	40	65	80	70	145
21	2 sons and/or daughters .....	2,145	20	60	-	25	30
22	3 or more sons and/or daughters .....	1,090	-	35	15	15	10
23	Total number of never-married sons and/or daughters at home .....	63,805	1,070	1,215	1,245	1,510	1,355
<b>by age groups</b>							
24	Under 6 years .....	15,895	230	265	160	260	350
25	6-14 years .....	25,705	410	455	440	490	475
26	15-17 years .....	8,000	145	135	165	210	130
27	18-24 years .....	10,405	215	260	370	380	260
28	25 years and over .....	3,800	80	100	110	170	135
29	Average number of never-married sons and/or daughters at home per census family (53) .....	1.2	1.1	1.1	1.0	1.0	1.0
30	Total number of persons in private households .....	190,905	3,345	3,840	4,265	5,855	5,010
<b>by census family status and living arrangements</b>							
31	Number of non-family persons .....	33,030	355	695	720	1,325	1,120
32	Living with relatives (54) .....	5,245	85	100	110	90	125
33	Living with non-relatives only .....	7,850	125	225	75	135	300
34	Living alone .....	19,935	145	375	535	1,090	690
35	Number of family persons .....	157,875	2,990	3,145	3,540	4,530	3,890
36	Average number of persons per census family .....	3.1	3.0	3.0	2.9	2.9	2.8
37	Total number of persons 65 years and over ..	21,095	410	570	680	1,220	765
38	Number of non-family persons 65 years and over .....	8,430	95	195	260	500	255
39	Living with relatives (54) .....	945	15	35	50	45	30
40	Living with non-relatives only .....	340	-	15	-	-	15
41	Living alone .....	7,145	80	145	205	455	205
42	Number of family persons 65 years and over .....	12,655	320	370	420	720	505
<b>ECONOMIC FAMILY CHARACTERISTICS</b>							
43	Total number of economic families in private households .....	52,120	1,000	1,050	1,240	1,585	1,395
<b>by size of family</b>							
44	2 persons .....	21,745	450	470	625	820	715
45	3 persons .....	11,240	215	215	230	290	290
46	4 persons .....	12,205	215	240	240	300	270
47	5 or more persons .....	6,920	125	125	135	175	115
48	Total number of persons in economic families ..	163,120	3,075	3,245	3,650	4,625	4,015
49	Average number of persons per economic family .....	3.1	3.1	3.1	2.9	2.9	2.9
50	Total number of unattached individuals .....	27,785	270	595	615	1,230	990

See reference material at the end of the publication. - Voir les documents de référence à la fin de la publication.

Tableau 1. Certaines caractéristiques des secteurs de recensement, recensement de 1996 - Données intégrales et données-échantillon (20 %)

Regina 0004	Regina 0005	Regina 0006	Regina 0007	Regina 0008.01	Regina 0008.02	Caractéristiques	N°
						<b>CARACTÉRISTIQUES DES FAMILLES DE RECENSEMENT</b>	
						<b>selon la structure de la famille et la présence de fils et/ou de filles jamais mariés à la maison</b>	
330	1,015	1,525	300	1,335	810	Total des familles époux-épouse .....	1
						Total des familles comptant un couple	
270	915	1,415	270	1,165	760	actuellement marié .....	2
140	415	725	75	655	290	Sans fils ni fille à la maison .....	3
130	495	690	195	510	470	Avec fils et/ou filles à la maison .....	4
75	235	270	70	245	165	1 fils ou fille .....	5
40	195	275	70	205	205	2 fils et/ou filles .....	6
15	70	150	50	60	100	3 fils et/ou filles ou plus .....	7
						Total des familles comptant un couple	
60	105	115	30	170	45	en union libre .....	8
45	60	90	15	95	25	Sans fils ni fille à la maison .....	9
15	45	20	10	70	20	Avec fils et/ou filles à la maison .....	10
-	30	-	10	30	15	1 fils ou fille .....	11
10	-	10	-	25	-	2 fils et/ou filles .....	12
10	10	-	-	20	-	3 fils et/ou filles ou plus .....	13
130	165	215	105	290	90	Total des familles monoparentales .....	14
25	20	15	-	30	25	Parent de sexe masculin .....	15
10	-	-	-	25	10	1 fils ou fille .....	16
-	15	-	-	-	10	2 fils et/ou filles .....	17
10	-	10	-	-	-	3 fils et/ou filles ou plus .....	18
105	145	205	100	260	60	Parent de sexe féminin .....	19
40	95	100	40	210	55	1 fils ou fille .....	20
40	35	80	60	50	-	2 fils et/ou filles .....	21
20	10	25	10	10	-	3 fils et/ou filles ou plus .....	22
						<b>Nombre total de fils et/ou de filles jamais mariés à la maison .....</b>	<b>23</b>
475	1,150	1,705	565	1,350	1,035	<b>selon les groupes d'âge</b>	
145	315	370	180	430	130	Moins de 6 ans .....	24
210	435	660	225	420	435	6-14 ans .....	25
45	125	200	70	120	150	15-17 ans .....	26
45	210	345	70	170	240	18-24 ans .....	27
30	70	120	10	205	85	25 ans et plus .....	28
						Nombre moyen de fils et/ou de filles jamais mariés à la maison par famille de recensement (53) .....	29
1.0	1.0	1.0	1.4	0.8	1.2		
						<b>Nombre total de personnes dans les ménages privés .....</b>	<b>30</b>
1,770	4,255	6,365	1,695	5,600	3,115	<b>selon la situation des particuliers dans la famille de recensement et la situation des particuliers dans le ménage</b>	
500	905	1,380	430	1,300	370	Nombre de personnes hors famille .....	31
35	100	205	40	185	65	Vivant avec des personnes apparentées (54) .....	32
						Vivant avec des personnes non apparentées uniquement .....	33
160	305	365	50	360	85	Vivant seules .....	34
305	500	810	335	750	215	Nombre de membres d'une famille .....	35
1,270	3,350	4,980	1,260	4,295	2,745	Nombre moyen de personnes par famille de recensement .....	36
2.8	2.8	2.9	3.1	2.7	3.1	<b>Nombre total de personnes de 65 ans et plus</b>	<b>37</b>
210	685	1,075	300	1,075	305	Nombre de personnes hors famille de recensement de 65 ans et plus .....	38
105	235	325	200	335	115	Vivant avec des personnes apparentées (54) .....	39
10	15	35	-	45	15	Vivant avec des personnes non apparentées uniquement .....	40
-	30	20	-	25	15	Vivant seules .....	41
95	185	270	200	265	85	Nombre de membres d'une famille de 65 ans et plus .....	42
105	450	750	105	745	185		
						<b>CARACTÉRISTIQUES DE LA FAMILLE ÉCONOMIQUE</b>	
						<b>Nombre total de familles économiques dans les ménages privés .....</b>	<b>43</b>
475	1,205	1,810	400	1,650	900	<b>selon la taille de la famille</b>	
250	570	950	135	970	370	2 personnes .....	44
115	310	370	125	315	195	3 personnes .....	45
90	230	325	85	265	220	4 personnes .....	46
20	90	165	60	100	115	5 personnes ou plus .....	47
						Nombre total de personnes dans les familles économiques .....	48
1,305	3,455	5,185	1,305	4,480	2,815	Nombre moyen de personnes par famille économique .....	49
2.8	2.9	2.9	3.2	2.7	3.1	Nombre total de personnes hors famille économique .....	50
465	805	1,175	385	1,115	305		

See reference material at the end of the publication. - Voir les documents de référence à la fin de la publication.

Table 1. Selected Characteristics for Census Tracts, 1996 Census - 100% Data and 20% Sample Data

No.	Characteristics	Regina 0009.01	Regina 0009.02	Regina 0010	Regina 0011	Regina 0012	Regina 0013
<b>POPULATION CHARACTERISTICS</b>							
1	Population, 1991 (1) .....	3,914	4,124	2,575	3,380	5,295	399
2	Population, 1996 (2) .....	3,936	4,089	2,581	3,568	5,360	464
3	Population percentage change, 1991-1996 .....	0.6	-0.8	0.2	5.6	1.2	16.3
4	Land area in square kilometres, 1996 .....	1.53	1.88	0.57	0.62	1.40	0.49
5	<b>Total population (100% data) (3)</b> .....	<b>3,935</b>	<b>4,085</b>	<b>2,580</b>	<b>3,565</b>	<b>5,360</b>	<b>465</b>
<b>by sex and age groups</b>							
6	Male, total .....	1,960	2,000	1,190	1,480	2,500	185
7	0-4 years .....	150	160	60	15	145	5
8	5-9 years .....	125	165	65	15	135	-
9	10-14 years .....	100	205	45	15	155	-
10	15-19 years .....	130	220	65	30	170	5
11	20-24 years .....	180	160	130	130	220	5
12	25-29 years .....	205	100	125	210	255	10
13	30-34 years .....	210	100	130	170	290	20
14	35-39 years .....	150	120	95	125	265	10
15	40-44 years .....	115	170	85	115	235	10
16	45-49 years .....	95	185	85	100	180	5
17	50-54 years .....	55	125	55	70	110	10
18	55-59 years .....	75	80	40	75	80	10
19	60-64 years .....	90	85	35	60	60	20
20	65-69 years .....	80	55	40	80	65	20
21	70-74 years .....	80	40	40	75	45	20
22	75-79 years .....	50	20	40	85	40	15
23	80-84 years .....	35	10	30	60	30	20
24	85 years and over .....	20	5	30	55	15	5
25	Female, total .....	1,980	2,090	1,385	2,090	2,860	280
26	0-4 years .....	170	160	75	15	155	5
27	5-9 years .....	105	150	45	15	155	-
28	10-14 years .....	85	150	55	10	120	-
29	15-19 years .....	130	210	80	55	160	5
30	20-24 years .....	185	185	140	155	240	5
31	25-29 years .....	185	135	120	165	275	10
32	30-34 years .....	160	130	95	120	275	5
33	35-39 years .....	150	170	75	80	250	5
34	40-44 years .....	100	225	85	95	255	5
35	45-49 years .....	80	170	55	90	195	-
36	50-54 years .....	90	100	50	75	130	5
37	55-59 years .....	80	100	40	75	100	5
38	60-64 years .....	95	75	50	110	90	10
39	65-69 years .....	95	55	65	125	75	25
40	70-74 years .....	95	45	75	205	115	50
41	75-79 years .....	90	15	95	260	110	55
42	80-84 years .....	50	5	110	235	90	50
43	85 years and over .....	35	10	85	210	70	45
44	<b>Population 15 years and over</b> .....	<b>3,190</b>	<b>3,095</b>	<b>2,230</b>	<b>3,485</b>	<b>4,490</b>	<b>450</b>
<b>by legal marital status</b>							
45	Never married (single) .....	1,305	1,110	1,020	1,525	1,980	125
46	Legally married (and not separated) .....	1,165	1,665	580	615	1,475	70
47	Separated, but still legally married .....	125	70	100	190	210	20
48	Divorced .....	335	185	235	435	520	70
49	Widowed .....	265	70	295	725	310	165
50	<b>Total population (20% sample data) (4)</b> .....	<b>3,930</b>	<b>4,065</b>	<b>2,575</b>	<b>3,560</b>	<b>5,360</b>	<b>445</b>
<b>by mother tongue</b>							
51	Single responses .....	3,860	4,040	2,495	3,515	5,315	430
52	English .....	3,055	3,605	1,850	2,795	4,830	300
53	French .....	25	25	90	120	115	10
54	Non-official languages (5) .....	785	410	555	595	375	115
55	German .....	270	140	160	195	95	40
56	Ukrainian .....	100	35	50	85	45	15
57	Chinese .....	85	40	95	70	45	-
58	Vietnamese .....	45	10	10	30	10	-
59	Hungarian .....	50	10	10	20	10	-
60	Other languages (6) .....	235	175	230	190	170	45
61	Multiple responses .....	70	25	80	45	40	15
62	English and French .....	-	10	-	-	10	-
63	English and non-official language .....	70	10	80	40	30	20
64	French and non-official language .....	-	-	-	10	-	-
65	English, French and non-official language ..	-	-	-	-	-	-

See reference material at the end of the publication. - Voir les documents de référence à la fin de la publication.

**Tableau 1. Certaines caractéristiques des secteurs de recensement, recensement de 1996 - Données intégrales et données-échantillon (20 %)**

Regina 0014	Regina 0015	Regina 0016	Regina 0017	Regina 0018	Regina 0019	Caractéristiques	N°
<b>CARACTÉRISTIQUES DE LA POPULATION</b>							
1,661	2,274	6,653	1,891	5,866	4,455	Population, 1991 (1) .....	1
1,780	2,179	6,388	1,951	6,010	4,500	Population, 1996 (2) .....	2
7.2	-4.2	-4.0	3.2	2.5	1.0	Variation en pourcentage de la population, 1991-1996 .....	3
0.65	2.33	1.61	5.15	1.97	2.02	Superficie des terres en kilomètres carrés, 1996 .....	4
1,780	2,175	6,385	1,950	6,010	4,500	Population totale (données intégrales) (3) .... selon le sexe et les groupes d'âge	5
1,005	1,090	3,115	980	3,010	2,205	Sexe masculin, total .....	6
65	95	235	110	420	215	0-4 ans .....	7
55	90	260	80	250	185	5-9 ans .....	8
55	75	240	65	225	140	10-14 ans .....	9
75	65	295	75	215	135	15-19 ans .....	10
95	95	305	85	295	185	20-24 ans .....	11
90	95	280	100	280	220	25-29 ans .....	12
95	105	240	90	280	230	30-34 ans .....	13
85	80	225	75	220	180	35-39 ans .....	14
65	65	225	60	165	135	40-44 ans .....	15
55	55	200	35	115	105	45-49 ans .....	16
45	45	190	45	115	80	50-54 ans .....	17
35	60	165	20	80	65	55-59 ans .....	18
45	55	80	40	105	60	60-64 ans .....	19
45	45	55	40	75	80	65-69 ans .....	20
50	35	35	30	65	55	70-74 ans .....	21
25	15	35	15	55	55	75-79 ans .....	22
15	5	35	10	40	50	80-84 ans .....	23
10	5	15	5	10	25	85 ans et plus .....	24
770	1,085	3,270	970	3,000	2,295	Sexe féminin, total .....	25
65	80	260	90	365	235	0-4 ans .....	26
50	70	215	85	305	200	5-9 ans .....	27
45	70	245	75	175	150	10-14 ans .....	28
50	50	285	60	230	130	15-19 ans .....	29
45	100	340	100	335	190	20-24 ans .....	30
65	95	255	85	285	225	25-29 ans .....	31
55	110	250	90	215	215	30-34 ans .....	32
60	75	260	60	180	170	35-39 ans .....	33
45	60	255	55	150	110	40-44 ans .....	34
40	75	235	40	135	95	45-49 ans .....	35
20	55	215	30	100	75	50-54 ans .....	36
20	80	130	35	80	65	55-59 ans .....	37
30	55	75	45	100	60	60-64 ans .....	38
30	35	70	35	95	80	65-69 ans .....	39
45	25	60	30	100	95	70-74 ans .....	40
45	30	55	25	70	90	75-79 ans .....	41
30	10	50	20	45	65	80-84 ans .....	42
20	10	20	5	35	35	85 ans et plus .....	43
1,450	1,705	4,935	1,440	4,270	3,375	Population totale de 15 ans et plus .....	44
<b>selon l'état matrimonial légal</b>							
705	600	1,765	570	2,090	1,415	Célibataire (jamais marié(e)) .....	45
350	770	2,450	580	1,235	1,185	Légalement marié(e) et non séparé(e) .....	46
70	60	130	65	210	145	Séparé(e), mais toujours légalement marié(e) .....	47
170	175	370	135	445	360	Divorcé(e) .....	48
150	105	220	85	300	275	Veuf ou veuve .....	49
<b>Population totale (données-échantillon (20%)) (4) .....</b>							<b>50</b>
<b>selon la langue maternelle</b>							
1,725	2,155	6,360	1,945	5,985	4,480	Réponses uniques .....	51
1,705	2,145	6,285	1,925	5,885	4,435	Anglais .....	52
1,110	1,815	5,415	1,685	5,080	4,090	Français .....	53
20	10	45	10	35	15	Langues non officielles (5) .....	54
575	325	820	230	775	325	Allemand .....	55
55	165	160	65	95	90	Ukrainien .....	56
65	35	75	15	60	15	Chinois .....	57
175	10	135	45	55	60	Vietnamien .....	58
100	45	25	10	130	15	Hongrois .....	59
-	25	25	20	30	10	Autres langues (6) .....	60
175	45	400	70	405	130	Réponses multiples .....	61
15	15	75	20	100	45	Anglais et français .....	62
-	-	10	-	10	-	Anglais et langue non officielle .....	63
15	10	75	15	85	40	Français et langue non officielle .....	64
-	-	-	-	-	10	Anglais, français et langue non officielle .....	65

See reference material at the end of the publication. - Voir les documents de référence à la fin de la publication.

Table 1. Selected Characteristics for Census Tracts, 1996 Census - 100% Data and 20% Sample Data

No.	Characteristics	Regina 0009.01	Regina 0009.02	Regina 0010	Regina 0011	Regina 0012	Regina 0013
<b>POPULATION CHARACTERISTICS</b>							
<b>by home language</b>							
1	Single responses .....	3,860	4,015	2,525	3,535	5,285	435
2	English .....	3,620	3,855	2,205	3,340	5,185	415
3	French .....	15	15	55	15	50	-
4	Non-official languages (5) .....	230	140	265	180	45	20
5	Chinese .....	50	35	60	55	25	10
6	Vietnamese .....	45	-	-	35	-	-
7	Spanish .....	25	30	-	-	-	-
8	Tagalog (Pilipino) .....	-	-	120	15	-	-
9	Greek .....	-	15	-	20	-	-
10	Other languages (6) .....	105	55	80	50	25	10
11	Multiple responses .....	65	55	50	25	75	10
<b>by knowledge of official languages</b>							
12	English only .....	3,825	3,655	2,335	3,250	4,805	435
13	French only .....	-	-	-	-	10	-
14	English and French .....	75	375	215	300	530	10
15	Neither English nor French .....	25	35	25	10	15	-
<b>by knowledge of non-official languages (5) (7)</b>							
16	German .....	260	150	220	195	180	55
17	Ukrainian .....	125	30	60	95	55	20
18	Chinese .....	90	45	100	70	45	-
19	Spanish .....	25	45	35	10	70	-
20	Vietnamese .....	60	10	10	40	15	-
21	Hungarian .....	55	15	10	20	10	-
22	Polish .....	65	20	25	30	30	-
<b>by first official language spoken</b>							
23	English .....	3,875	3,990	2,465	3,420	5,230	435
24	French .....	20	25	85	115	110	10
25	English and French .....	-	10	-	10	-	-
26	Neither English nor French .....	25	35	30	10	20	-
27	Official language minority - (number) (8) .....	25	30	80	125	110	15
28	Official language minority - (percentage) (8) .....	0.6	0.7	3.1	3.5	2.1	3.4
<b>by ethnic origin (9)</b>							
29	German .....	1,085	1,440	760	870	1,350	115
30	English .....	655	1,150	615	940	1,660	125
31	Canadian (15) .....	570	845	375	500	1,185	50
32	Scottish .....	440	655	330	670	1,370	60
33	Irish .....	390	735	275	600	1,100	65
34	Ukrainian .....	375	380	255	310	535	25
35	French .....	235	350	290	380	680	30
36	Aboriginal origins (17) .....	670	195	395	160	430	35
37	Polish .....	230	255	60	125	310	15
38	Norwegian .....	95	120	140	150	420	15
39	Hungarian (Magyar) .....	240	130	50	85	115	10
40	Dutch (Netherlands) (11) .....	65	135	65	150	155	20
41	Swedish .....	105	70	95	115	315	10
42	Austrian .....	105	75	70	120	110	-
43	Romanian .....	120	105	40	90	65	10
<b>by Aboriginal population</b>							
44	Total Aboriginal population (18) .....	685	155	390	140	450	25
45	Total non-Aboriginal population .....	3,245	3,910	2,185	3,420	4,910	415
<b>by visible minority population</b>							
46	Total visible minority population (19) .....	330	250	335	220	235	35
47	Black .....	50	50	10	20	45	-
48	South Asian .....	60	75	10	10	-	-
49	Chinese .....	90	55	105	85	40	10
50	Korean .....	-	20	-	-	35	-
51	Japanese .....	-	-	-	-	15	-
52	Southeast Asian .....	95	10	65	40	30	20
53	Filipino .....	15	10	125	25	-	-
54	Arab/West Asian .....	-	-	-	30	-	-
55	Latin American .....	25	25	10	-	20	10
56	Visible minority, n.i.e. (20) .....	-	-	-	10	15	-
57	Multiple visible minority (21) .....	-	-	15	-	20	-
<b>by citizenship</b>							
58	Canadian citizenship (22) .....	3,805	3,970	2,445	3,425	5,220	440
59	Citizenship other than Canadian .....	120	95	130	135	140	10

See reference material at the end of the publication. - Voir les documents de référence à la fin de la publication.

Tableau 1. Certaines caractéristiques des secteurs de recensement, recensement de 1996 - Données intégrales et données-échantillon (20 %)

Regina 0014	Regina 0015	Regina 0016	Regina 0017	Regina 0018	Regina 0019	Caractéristiques	N°
<b>CARACTÉRISTIQUES DE LA POPULATION</b>							
<b>selon la langue parlée à la maison</b>							
1,655	2,125	6,320	1,935	5,865	4,445	Réponses uniques	1
1,375	2,035	5,985	1,870	5,540	4,380	Anglais	2
-	-	-	-	-	10	Français	3
275	85	340	65	320	55	Langues non officielles (5)	4
125	10	120	35	30	10	Chinois	5
60	20	40	10	105	10	Vietnamien	6
-	-	55	15	50	-	Espagnol	7
-	-	10	-	-	10	Tagalog (pilipino)	8
-	-	-	-	-	-	Grec	9
90	50	110	10	130	30	Autres langues (6)	10
70	30	35	10	125	35	Réponses multiples	11
<b>selon la connaissance des langues officielles</b>							
1,600	2,050	6,175	1,860	5,760	4,360	Anglais seulement	12
-	-	-	-	-	10	Français seulement	13
50	100	130	75	165	100	Anglais et français	14
75	-	60	15	60	10	Ni l'anglais ni le français	15
<b>selon la connaissance des langues non officielles (5) (7)</b>							
70	170	165	70	105	115	Allemand	16
80	50	95	25	65	30	Ukrainien	17
200	10	165	40	75	70	Chinois	18
10	-	110	25	110	15	Espagnol	19
140	40	40	-	170	10	Vietnamien	20
-	20	20	15	35	10	Hongrois	21
45	10	35	-	15	10	Polonais	22
<b>selon la première langue officielle parlée</b>							
1,635	2,130	6,295	1,930	5,910	4,460	Anglais	23
10	10	10	-	25	10	Français	24
10	15	-	-	10	-	Anglais et français	25
70	10	60	10	45	10	Ni l'anglais ni le français	26
10	15	10	10	30	10	Minorité de langue officielle - (nombre) (8)	27
0.6	0.7	0.2	0.5	0.5	0.2	Minorité de langue officielle - (pourcentage) (8)	28
<b>selon l'origine ethnique (9)</b>							
280	790	1,915	465	1,360	1,105	Allemand	29
200	575	1,725	475	1,015	1,230	Anglais	30
195	435	1,130	415	1,105	795	Canadien (15)	31
180	275	1,130	290	765	825	Écossais	32
180	255	975	200	610	655	Irlandais	33
185	235	1,045	315	480	315	Ukrainien	34
50	165	630	185	465	390	Français	35
415	155	430	470	1,975	1,060	Origines autochtones (17)	36
90	120	365	110	195	190	Polonais	37
30	100	200	75	185	255	Norvégien	38
40	115	195	95	300	145	Hongrois (Magyar)	39
10	40	135	45	105	140	Hollandais (Néerlandais) (11)	40
25	45	215	60	120	120	Suédois	41
-	70	100	35	40	70	Autrichien	42
10	75	155	55	55	70	Roumain	43
<b>selon la population autochtone</b>							
410	145	460	450	1,965	1,005	Population autochtone totale (18)	44
1,310	2,010	5,900	1,495	4,020	3,470	Population non autochtone totale	45
<b>selon la population des minorités visibles</b>							
390	120	515	75	570	210	Total des minorités visibles (19)	46
-	-	40	-	110	20	Noir	47
-	60	55	-	50	-	Sud-Asiatique	48
210	10	195	45	90	75	Chinois	49
-	-	-	-	-	-	Coréen	50
-	-	-	-	-	-	Japonais	51
150	40	50	-	195	85	Asiatique du Sud-Est	52
-	-	25	10	20	20	Philippin	53
-	-	25	-	-	-	Arabe/Asiatique occidentale	54
-	-	125	20	90	-	Latino-Américain	55
-	-	-	-	-	-	Minorité visible, n.i.a. (20)	56
25	-	-	-	15	-	Minorités visibles multiples (21)	57
<b>selon la citoyenneté</b>							
1,590	2,110	6,065	1,925	5,795	4,435	Citoyenneté canadienne (22)	58
135	45	295	25	190	50	Citoyenneté autre que canadienne	59

See reference material at the end of the publication. - Voir les documents de référence à la fin de la publication.

Table 1. Selected Characteristics for Census Tracts, 1996 Census - 100% Data and 20% Sample Data

No.	Characteristics	Regina 0009.01	Regina 0009.02	Regina 0010	Regina 0011	Regina 0012	Regina 0013
<b>POPULATION CHARACTERISTICS</b>							
<b>by place of birth</b>							
1	Non-immigrant population (23)	3,420	3,685	2,100	3,070	4,890	360
2	Born in province of residence	2,940	3,105	1,595	2,345	3,755	280
3	Immigrant population	500	340	395	460	455	85
4	United States	15	-	30	65	80	25
5	Central and South America	20	15	10	-	30	-
6	Caribbean and Bermuda	10	45	10	10	15	-
7	United Kingdom	-	55	30	80	95	20
8	Other Europe (24)	290	130	110	145	85	15
9	Africa	-	10	-	-	15	-
10	India	40	10	10	10	-	-
11	Other Asia and the Middle East (25)	130	65	200	135	120	10
12	Oceania and other (26)	-	-	-	-	-	-
13	Non-permanent residents	10	40	80	35	10	-
14	<b>Total immigrant population</b>	<b>500</b>	<b>335</b>	<b>395</b>	<b>455</b>	<b>460</b>	<b>85</b>
<b>by period of immigration</b>							
15	Before 1961	225	95	115	215	160	60
16	1961-1970	40	45	35	25	50	-
17	1971-1980	100	65	45	45	160	10
18	1981-1990	45	85	105	95	35	15
19	1991-1996 (27)	90	45	90	75	45	-
<b>by age at immigration</b>							
20	0-4 years	55	30	35	35	140	-
21	5-19 years	130	145	80	140	90	20
22	20 years and over	315	165	275	285	225	60
23	<b>Total population 1 year and over (28)</b>	<b>3,865</b>	<b>4,030</b>	<b>2,550</b>	<b>3,555</b>	<b>5,320</b>	<b>445</b>
<b>by place of residence 1 year ago (mobility)</b>							
24	Non-movers	2,990	3,300	1,605	2,510	4,070	390
25	Movers	875	735	940	1,040	1,250	50
26	Non-migrants	735	545	710	745	930	35
27	Migrants	135	190	230	300	325	20
28	Internal migrants	115	155	215	255	310	15
29	Intraprovincial migrants	75	100	135	175	190	10
30	Interprovincial migrants	45	55	80	80	125	15
31	External migrants	15	40	15	35	10	-
32	<b>Total population 5 years and over (29)</b>	<b>3,595</b>	<b>3,745</b>	<b>2,445</b>	<b>3,540</b>	<b>5,060</b>	<b>435</b>
<b>by place of residence 5 years ago (mobility)</b>							
33	Non-movers	1,810	1,935	925	1,300	2,300	240
34	Movers	1,780	1,800	1,520	2,240	2,760	195
35	Non-migrants	1,335	1,055	865	1,370	1,725	125
36	Migrants	450	745	655	870	1,030	75
37	Internal migrants	365	665	505	750	905	70
38	Intraprovincial migrants	225	380	285	395	415	35
39	Interprovincial migrants	140	285	225	355	485	35
40	External migrants	85	80	145	120	125	-
41	<b>Total population 15-24 years</b>	<b>600</b>	<b>770</b>	<b>385</b>	<b>370</b>	<b>795</b>	<b>10</b>
<b>by school attendance</b>							
42	Not attending school	350	235	160	200	385	10
43	Attending school full time	220	500	200	150	360	-
44	Attending school part time	25	30	25	20	45	-
45	<b>Total population 15 years and over</b>	<b>3,180</b>	<b>3,075</b>	<b>2,215</b>	<b>3,475</b>	<b>4,490</b>	<b>430</b>
<b>by highest level of schooling</b>							
46	Less than grade 9 (30)	510	200	360	525	290	125
47	Grades 9 to 13 without secondary school graduation certificate	1,095	810	590	715	755	165
48	Grades 9 to 13 with secondary school graduation certificate	340	345	210	275	415	20
49	Trades certificate or diploma	115	65	70	80	70	15
50	Other non-university education only (31)	640	585	355	685	720	70
51	Without certificate or diploma	245	130	100	175	135	35
52	With certificate or diploma (32)	400	455	255	505	585	40
53	University without degree	310	460	360	565	840	30
54	Without certificate or diploma	185	265	200	355	460	20
55	With certificate or diploma (33)	120	195	160	205	380	10
56	University with bachelor's degree or higher	165	610	275	635	1,395	10

See reference material at the end of the publication. - Voir les documents de référence à la fin de la publication.



**Tableau 1. Certaines caractéristiques des secteurs de recensement, recensement de 1996 - Données intégrales et données-échantillon (20 %)**

Regina 0014	Regina 0015	Regina 0016	Regina 0017	Regina 0018	Regina 0019	Caractéristiques	N°
<b>CARACTÉRISTIQUES DE LA POPULATION</b>							
<b>selon le lieu de naissance</b>							
1,315	1,935	5,730	1,860	5,400	4,215	Population non immigrante (23)	1
1,105	1,590	4,905	1,640	4,670	3,600	Née dans la province de résidence	2
385	215	625	90	575	250	Population immigrante	3
-	-	15	-	35	35	États-Unis	4
-	15	125	15	85	-	Amérique centrale et du Sud	5
-	-	10	-	15	-	Caraïbes et Bermudes	6
20	20	70	10	25	40	Royaume-Uni	7
85	95	165	20	115	60	Autre Europe (24)	8
-	-	-	-	15	-	Afrique	9
-	10	40	-	50	-	Inde	10
270	75	195	40	225	105	Autre Asie et Moyen-Orient (25)	11
-	-	-	-	10	-	Océanie et autres (26)	12
20	-	10	-	10	20	Résidents non permanents	13
385	220	620	90	575	250	Population immigrante totale	14
<b>selon la période d'immigration</b>							
65	70	115	35	100	125	Avant 1961	15
15	35	25	10	40	10	1961-1970	16
60	65	120	20	125	40	1971-1980	17
135	35	110	30	195	60	1981-1990	18
115	10	250	-	115	15	1991-1996 (27)	19
<b>selon l'âge à l'immigration</b>							
30	20	75	15	75	55	0-4 ans	20
95	80	195	20	210	40	5-19 ans	21
255	120	355	55	295	150	20 ans et plus	22
1,710	2,105	6,315	1,925	5,825	4,385	Population totale de 1 an et plus (28)	23
<b>selon le lieu de résidence 1 an auparavant (mobilité)</b>							
1,180	1,665	5,230	1,515	3,615	3,020	Personnes n'ayant pas déménagé	24
535	440	1,090	410	2,205	1,360	Personnes ayant déménagé	25
415	350	805	370	1,660	1,090	Non-migrants	26
115	85	280	35	545	270	Migrants	27
70	85	265	35	540	265	Migrants internes	28
20	55	120	30	295	125	Migrants infraprovinciaux	29
45	30	145	-	245	140	Migrants interprovinciaux	30
50	-	10	-	10	-	Migrants externes	31
1,585	2,000	5,860	1,740	5,195	4,025	Population totale de 5 ans et plus (29)	32
<b>selon le lieu de résidence 5 ans auparavant (mobilité)</b>							
540	1,040	3,190	830	2,005	1,835	Personnes n'ayant pas déménagé	33
1,045	955	2,670	910	3,190	2,190	Personnes ayant déménagé	34
665	810	1,770	790	2,255	1,505	Non-migrants	35
380	145	905	125	935	685	Migrants	36
250	140	740	120	815	660	Migrants internes	37
150	80	425	65	430	320	Migrants infraprovinciaux	38
100	60	315	50	390	340	Migrants interprovinciaux	39
130	-	160	10	115	20	Migrants externes	40
275	315	1,215	320	1,075	650	Population totale de 15 à 24 ans	41
<b>selon la fréquentation scolaire</b>							
125	155	550	170	595	345	Ne fréquentant pas l'école	42
120	125	575	130	400	255	Fréquentant l'école à plein temps	43
25	30	90	20	80	55	Fréquentant l'école à temps partiel	44
1,385	1,685	4,895	1,440	4,245	3,355	Population totale de 15 ans et plus	45
<b>selon le plus haut niveau de scolarité atteint</b>							
340	250	460	275	735	490	Niveau inférieur à la 9e année (30)	46
450	445	1,495	515	1,525	1,115	9e - 13e année sans certificat d'études secondaires	47
160	210	700	160	485	355	9e - 13e année avec certificat d'études secondaires	48
25	100	165	30	155	100	Certificat ou diplôme d'une école de métiers	49
195	320	1,085	280	690	705	Autres études non universitaires seulement (31)	50
80	80	240	100	270	220	Sans certificat ou diplôme	51
115	235	850	180	420	485	Avec certificat ou diplôme (32)	52
155	280	705	145	530	380	Études universitaires sans grade	53
130	140	395	105	375	270	Sans certificat ou diplôme	54
25	140	310	35	150	115	Avec certificat ou diplôme (33)	55
65	80	280	25	125	215	Études universitaires avec baccalauréat ou diplôme supérieur	56

See reference material at the end of the publication. - Voir les documents de référence à la fin de la publication.

Table 1. Selected Characteristics for Census Tracts, 1996 Census - 100% Data and 20% Sample Data

No.	Characteristics	Regina 0009.01	Regina 0009.02	Regina 0010	Regina 0011	Regina 0012	Regina 0013
<b>POPULATION CHARACTERISTICS</b>							
<b>by combinations of unpaid work</b>							
1	Males 15 years and over .....	1,580	1,450	1,010	1,445	2,060	175
2	Reported unpaid work (34) .....	1,390	1,340	805	1,250	1,885	135
3	Housework and child care and care to seniors .....	120	105	25	30	150	-
4	Housework and child care only .....	315	450	155	85	450	15
5	Housework and care to seniors only .....	90	110	90	110	170	15
6	Child care and care to seniors only .....	-	-	-	-	-	-
7	Housework only .....	840	660	525	1,020	1,100	90
8	Child care only .....	20	10	10	-	10	-
9	Care to seniors only .....	-	10	-	-	10	10
10	Females 15 years and over .....	1,600	1,625	1,205	2,040	2,430	255
11	Reported unpaid work (34) .....	1,520	1,530	1,065	1,805	2,305	220
12	Housework and child care and care to seniors .....	135	165	50	60	180	15
13	Housework and child care only .....	435	615	200	105	600	20
14	Housework and care to seniors only .....	185	130	180	200	190	45
15	Child care and care to seniors only .....	-	-	-	-	-	-
16	Housework only .....	750	615	615	1,425	1,315	125
17	Child care only .....	10	-	-	10	-	-
18	Care to seniors only .....	10	-	10	15	20	10
<b>by labour force activity</b>							
19	Males 15 years and over .....	1,575	1,450	1,010	1,440	2,060	175
20	In the labour force .....	1,155	1,125	670	930	1,645	80
21	Employed .....	1,010	1,045	550	780	1,490	55
22	Unemployed .....	150	75	115	155	155	25
23	Unemployment rate .....	13.0	6.7	17.2	16.7	9.4	31.2
24	Participation rate .....	73.3	77.6	66.3	64.6	79.9	45.7
25	Females 15 years and over .....	1,600	1,625	1,205	2,040	2,430	255
26	In the labour force .....	775	1,140	545	740	1,660	10
27	Employed .....	705	1,060	485	695	1,485	-
28	Unemployed .....	70	85	60	50	180	10
29	Unemployment rate .....	9.0	7.5	11.0	6.8	10.8	100.0
30	Participation rate .....	48.4	70.2	45.2	36.3	68.3	3.9
31	Both sexes - Unemployment rate .....	11.4	7.1	14.5	12.0	10.3	27.8
32	15-24 years .....	10.7	17.9	22.2	14.3	20.7	-
33	25 years and over .....	11.2	3.7	13.2	11.4	7.8	29.4
34	Both sexes - Participation rate .....	60.8	73.7	54.6	48.0	73.7	20.7
35	15-24 years .....	63.3	68.8	58.4	85.1	76.7	66.7
36	25 years and over .....	60.3	75.3	53.8	43.6	73.1	19.0
37	<b>Total labour force 15 years and over .....</b>	<b>1,935</b>	<b>2,265</b>	<b>1,215</b>	<b>1,675</b>	<b>3,310</b>	<b>90</b>
<b>by industry divisions</b>							
38	Industry - Not applicable (35) .....	80	45	65	80	130	10
39	All industries (36) .....	1,855	2,215	1,145	1,590	3,185	80
40	Primary industries (37) .....	30	55	55	20	65	-
41	Manufacturing industries .....	170	125	50	55	140	-
42	Construction industries .....	210	100	65	50	105	10
43	Transportation and storage industries .....	95	70	50	30	70	15
44	Communication and other utility industries .....	80	140	40	135	170	-
45	Wholesale and retail trades industries .....	345	375	110	185	375	10
46	Finance, insurance, real estate industries .....	60	180	55	155	230	20
47	Business service industries .....	110	160	90	175	230	-
48	Government service industries (38) .....	120	205	75	165	430	10
49	Educational service industries .....	60	140	80	130	365	-
50	Health and social service industries (38) .....	140	245	185	140	330	-
51	Accommodation, food and beverage service industries .....	170	260	140	155	290	20
52	Other service industries (38) .....	260	155	155	195	380	10

See reference material at the end of the publication. - Voir les documents de référence à la fin de la publication.

Tableau 1. Certaines caractéristiques des secteurs de recensement, recensement de 1996 - Données intégrales et données-échantillon (20 %)

Regina 0014	Regina 0015	Regina 0016	Regina 0017	Regina 0018	Regina 0019	Caractéristiques	N°
<b>CARACTÉRISTIQUES DE LA POPULATION</b>							
<b>selon les combinaisons de travail non rémunéré</b>							
780	820	2,370	720	2,090	1,655	Hommes de 15 ans et plus	1
665	715	2,130	630	1,750	1,490	Travail non rémunéré déclaré (34)	2
10	35	180	50	130	110	Travaux ménagers et soins aux enfants et soins aux personnes âgées	3
130	225	675	185	520	425	Travaux ménagers et soins aux enfants seulement	4
25	45	145	20	115	100	Travaux ménagers et soins aux personnes âgées seulement	5
-	-	10	-	10	-	Soins aux enfants et soins aux personnes âgées seulement	6
475	375	1,080	355	950	840	Travaux ménagers seulement	7
10	15	25	20	25	15	Soins aux enfants seulement	8
15	20	15	-	-	-	Soins aux personnes âgées seulement	9
605	865	2,525	710	2,150	1,705	Femmes de 15 ans et plus	10
505	825	2,400	645	2,060	1,625	Travail non rémunéré déclaré (34)	11
20	95	335	65	225	160	Travaux ménagers et soins aux enfants et soins aux personnes âgées	12
190	320	875	265	865	590	Travaux ménagers et soins aux enfants seulement	13
45	85	170	35	90	180	Travaux ménagers et soins aux personnes âgées seulement	14
-	-	-	-	-	-	Soins aux enfants et soins aux personnes âgées seulement	15
250	320	1,005	280	840	665	Travaux ménagers seulement	16
-	10	15	-	25	10	Soins aux enfants seulement	17
-	-	-	-	10	10	Soins aux personnes âgées seulement	18
<b>selon l'activité</b>							
780	820	2,365	720	2,090	1,655	Hommes de 15 ans et plus	19
400	555	1,925	485	1,260	1,060	Faisant partie de la population active	20
315	500	1,725	400	895	925	Occupés	21
90	55	195	85	360	130	Chômeurs	22
22.5	9.9	10.1	17.5	28.6	12.3	Taux de chômage	23
51.3	67.7	81.4	67.4	60.3	64.0	Taux d'activité	24
610	865	2,530	715	2,150	1,705	Femmes de 15 ans et plus	25
220	565	1,715	365	1,005	895	Faisant partie de la population active	26
185	520	1,585	330	790	800	Occupées	27
35	45	125	35	220	95	Chômeuses	28
15.9	8.0	7.3	9.6	21.9	10.6	Taux de chômage	29
36.1	65.3	67.8	51.0	46.7	52.5	Taux d'activité	30
21.0	8.9	8.8	13.5	25.6	11.8	Les deux sexes - Taux de chômage	31
20.7	17.5	15.7	17.9	22.1	15.7	15-24 ans	32
20.0	7.1	6.8	13.0	26.6	10.4	25 ans et plus	33
45.0	66.5	74.3	58.9	53.4	58.3	Les deux sexes - Taux d'activité	34
52.7	63.5	68.6	60.9	44.2	64.3	15-24 ans	35
42.8	67.2	76.4	58.7	56.5	57.0	25 ans et plus	36
620	1,120	3,635	845	2,265	1,955	Population active totale de 15 ans et plus	37
<b>selon les divisions d'industrie</b>							
80	35	105	40	280	110	Industrie - Sans objet (35)	38
545	1,080	3,535	805	1,985	1,850	Toutes les industries (36)	39
-	10	35	10	40	25	Industries primaires (37)	40
10	90	200	75	100	150	Industries manufacturières	41
35	70	200	90	165	170	Industries de la construction	42
35	40	225	60	130	135	Industries du transport et de l'entreposage	43
-	105	185	45	65	90	Industries des communications et autres services publics	44
95	215	900	145	325	375	Industries du commerce de gros et de détail	45
25	55	230	40	75	115	Industries des intermédiaires financiers, des assurances et des services immobiliers	46
20	65	110	15	95	75	Industries des services aux entreprises	47
60	60	265	25	80	80	Industries des services gouvernementaux (38)	48
20	45	185	25	55	80	Industries des services d'enseignement	49
60	145	425	75	185	160	Industries des services de soins de santé et des services sociaux (38)	50
125	100	285	95	375	155	Industries de l'hébergement et de la restauration	51
50	85	280	120	290	225	Autres industries de services (38)	52

See reference material at the end of the publication. - Voir les documents de référence à la fin de la publication.

Table 1. Selected Characteristics for Census Tracts, 1996 Census - 100% Data and 20% Sample Data

No.	Characteristics	Regina 0009.01	Regina 0009.02	Regina 0010	Regina 0011	Regina 0012	Regina 0013
<b>POPULATION CHARACTERISTICS</b>							
<b>by class of worker</b>							
1	Class of worker - Not applicable (35) .....	80	45	65	80	125	10
2	All classes of worker (36) .....	1,855	2,215	1,145	1,590	3,185	80
3	Paid workers .....	1,695	2,045	1,080	1,455	2,970	70
4	Employees .....	1,645	1,965	1,070	1,450	2,865	65
5	Self-employed (incorporated) .....	50	80	10	-	100	-
6	Self-employed (unincorporated) .....	155	175	60	135	215	10
7	Unpaid family workers .....	-	-	10	-	-	-
<b>by occupation broad groups</b>							
8	Male labour force 15 years and over .....	1,155	1,125	670	930	1,650	80
9	Occupation - Not applicable (35) .....	50	10	45	70	75	10
10	All occupations (36) .....	1,105	1,115	625	855	1,575	75
11	A Management occupations .....	25	165	15	130	175	-
12	B Business, finance and administrative occupations .....	115	190	35	90	195	10
13	C Natural and applied sciences and related occupations .....	85	90	65	105	165	-
14	D Health occupations .....	-	55	15	-	40	-
15	E Occupations in social science, education, government service and religion .....	30	60	40	115	205	-
16	F Occupations in art, culture, recreation and sport .....	15	15	60	90	150	15
17	G Sales and service occupations .....	335	250	215	200	345	25
18	H Trades, transport and equipment operators and related occupations .....	400	215	120	80	180	20
19	I Occupations unique to primary industry J Occupations unique to processing, manufacturing and utilities .....	50	35	35	15	75	-
20	J Occupations unique to processing, manufacturing and utilities .....	55	30	15	30	40	-
21	Female labour force 15 years and over .....	780	1,140	545	740	1,660	10
22	Occupation - Not applicable (35) .....	30	40	20	10	55	-
23	All occupations (36) .....	750	1,105	525	735	1,605	10
24	A Management occupations .....	25	30	35	30	100	-
25	B Business, finance and administrative occupations .....	245	385	125	220	410	-
26	C Natural and applied sciences and related occupations .....	15	15	15	15	45	-
27	D Health occupations .....	40	85	85	30	110	-
28	E Occupations in social science, education, government service and religion .....	40	80	85	85	300	-
29	F Occupations in art, culture, recreation and sport .....	20	30	-	70	195	-
30	G Sales and service occupations .....	325	445	160	260	415	10
31	H Trades, transport and equipment operators and related occupations .....	20	15	10	10	-	-
32	I Occupations unique to primary industry J Occupations unique to processing, manufacturing and utilities .....	10	-	10	10	15	-
33	J Occupations unique to processing, manufacturing and utilities .....	-	10	-	-	15	-
34	<b>Total employed labour force 15 years and over</b> .....	1,715	2,105	1,035	1,470	2,975	65
<b>by place of work</b>							
35	Males .....	1,005	1,050	550	780	1,485	60
36	Usual place of work .....	795	890	460	685	1,270	50
37	At home .....	40	70	30	55	105	10
38	Outside Canada .....	10	-	10	-	-	-
39	No fixed workplace .....	165	85	60	40	115	-
40	Females .....	710	1,055	485	695	1,485	-
41	Usual place of work .....	660	960	445	655	1,360	10
42	At home .....	35	55	20	35	90	-
43	Outside Canada .....	-	-	-	-	-	-
44	No fixed workplace .....	10	40	20	-	30	-

See reference material at the end of the publication. - Voir les documents de référence à la fin de la publication.

Tableau 1. Certaines caractéristiques des secteurs de recensement, recensement de 1996 - Données intégrales et données-échantillon (20 %)

Regina 0014	Regina 0015	Regina 0016	Regina 0017	Regina 0018	Regina 0019	Caractéristiques	N°
<b>CARACTÉRISTIQUES DE LA POPULATION</b>							
<b>selon la catégorie de travailleur(euse)s</b>							
Catégorie de travailleur(euse)s -							
80	40	105	40	275	110	Sans objet (35) .....	1
545	1,085	3,535	805	1,985	1,845	Toutes les catégories de travailleur(euse)s (36)	2
485	1,000	3,290	765	1,850	1,700	Travailleur(euse)s rémunéré(e)s .....	3
480	975	3,175	750	1,830	1,670	Employé(e)s .....	4
10	25	120	15	20	30	Travailleur(euse)s autonomes (entreprise constituée en société) .....	5
50	85	240	35	130	145	Travailleur(euse)s autonomes (entreprise non constituée en société) .....	6
10	-	-	-	10	-	Travailleur(euse)s familiaux (familiales) non rémunéré(e)s .....	7
<b>selon les grandes catégories professionnelles</b>							
Population active masculine de 15 ans et plus							8
55	25	50	35	150	55	Profession - Sans objet (35) .....	9
345	530	1,875	455	1,105	1,000	Toutes les professions (36) .....	10
10	20	125	20	55	35	A Gestion .....	11
40	65	240	45	95	95	B Affaires, finance et administration .....	12
30	35	90	15	45	30	C Sciences naturelles et appliquées et professions apparentées .....	13
10	-	40	-	10	-	D Secteur de la santé .....	14
10	25	55	-	15	30	E Sciences sociales, enseignement, administration publique et religion .....	15
10	15	50	25	10	25	F Arts, culture, sports et loisirs .....	16
115	125	520	85	330	235	G Ventes et services .....	17
80	170	600	200	400	465	H Métiers, transport et machinerie .....	18
20	20	55	10	60	35	I Professions propres au secteur primaire	19
15	55	90	50	95	45	J Transformation, fabrication et services d'utilité publique .....	20
220	565	1,715	365	1,010	900	Population active féminine de 15 ans et plus	21
20	10	50	10	125	50	Profession - Sans objet (35) .....	22
195	555	1,665	355	875	850	Toutes les professions (36) .....	23
-	10	50	10	20	20	A Gestion .....	24
45	215	600	120	185	235	B Affaires, finance et administration .....	25
-	10	25	10	-	-	C Sciences naturelles et appliquées et professions apparentées .....	26
-	45	145	25	85	60	D Secteur de la santé .....	27
10	30	100	10	45	45	E Sciences sociales, enseignement, administration publique et religion .....	28
-	10	30	-	10	15	F Arts, culture, sports et loisirs .....	29
100	220	680	165	505	420	G Ventes et services .....	30
10	10	10	15	25	20	H Métiers, transport et machinerie .....	31
10	-	-	-	-	10	I Professions propres au secteur primaire	32
-	-	10	-	-	15	J Transformation, fabrication et services d'utilité publique .....	33
495	1,025	3,315	730	1,680	1,725	Population active occupée totale de 15 ans et plus .....	34
<b>selon le lieu de travail</b>							
Hommes .....							35
310	500	1,730	400	895	925	Lieu de travail habituel .....	36
230	400	1,440	315	695	705	A domicile .....	37
10	30	65	10	35	35	En dehors du Canada .....	38
-	-	-	-	-	-	Sans adresse de travail fixe .....	39
75	75	215	80	155	185	Femmes .....	40
185	520	1,585	330	790	800	Lieu de travail habituel .....	41
150	430	1,440	285	705	720	A domicile .....	42
-	45	95	20	35	35	En dehors du Canada .....	43
-	-	10	-	-	-	Sans adresse de travail fixe .....	44
30	45	40	25	50	40		

See reference material at the end of the publication. - Voir les documents de référence à la fin de la publication.

Table 1. Selected Characteristics for Census Tracts, 1996 Census - 100% Data and 20% Sample Data

No.	Characteristics	Regina 0009.01	Regina 0009.02	Regina 0010	Regina 0011	Regina 0012	Regina 0013
<b>POPULATION CHARACTERISTICS</b>							
<b>Total employed labour force 15 years and over with usual place of work or no fixed workplace</b>							
1	by mode of transportation	1,635	1,980	985	1,385	2,775	50
2	Males	960	980	515	725	1,385	45
3	Car, truck, van, as driver	785	860	310	290	815	10
4	Car, truck, van, as passenger	70	35	30	25	50	-
5	Public transit	30	40	15	55	80	-
6	Walked to work	15	10	130	325	385	30
7	Other method	50	25	35	25	55	10
8	Females	670	1,000	465	660	1,390	-
9	Car, truck, van, as driver	410	750	215	195	690	-
10	Car, truck, van, as passenger	130	125	40	40	125	10
11	Public transit	55	80	40	65	90	-
12	Walked to work	60	20	175	355	445	-
13	Other method	15	20	-	-	45	-
<b>1996 INCOME CHARACTERISTICS</b>							
<b>Total income of population 15 years and over</b>							
<b>by sex and total income groups</b>							
14	Total income of males 15 years and over	1,575	1,450	1,010	1,445	2,060	175
15	Without income	50	90	30	10	15	-
16	With income	1,530	1,360	980	1,440	2,045	175
17	Under \$1,000 (39)	65	55	50	55	155	-
18	\$ 1,000 - \$ 2,999	55	100	65	20	80	10
19	\$ 3,000 - \$ 4,999	25	40	45	50	95	10
20	\$ 5,000 - \$ 6,999	105	60	60	125	115	15
21	\$ 7,000 - \$ 9,999	165	60	45	125	125	-
22	\$10,000 - \$11,999	85	25	45	110	120	30
23	\$12,000 - \$14,999	200	75	95	170	85	55
24	\$15,000 - \$19,999	205	65	140	155	140	25
25	\$20,000 - \$24,999	190	80	90	125	190	10
26	\$25,000 - \$29,999	145	75	95	85	120	10
27	\$30,000 - \$34,999	120	75	65	75	120	-
28	\$35,000 - \$39,999	60	80	35	105	130	-
29	\$40,000 - \$44,999	55	70	30	25	105	-
30	\$45,000 - \$49,999	10	110	35	55	45	-
31	\$50,000 - \$59,999	30	95	40	75	160	10
32	\$60,000 and over	15	295	30	80	250	10
33	Average income \$ (40)	18,629	41,272	21,308	23,907	29,444	16,309
34	Median income \$ (40)	16,414	33,791	18,067	16,433	22,380	13,324
35	Standard error of average income \$ (40)	660	2,391	1,082	1,105	1,301	2,179
36	Total income of females 15 years and over	1,600	1,625	1,205	2,035	2,425	260
37	Without income	100	105	70	20	95	-
38	With income	1,500	1,520	1,130	2,015	2,330	255
39	Under \$1,000 (39)	75	115	45	40	70	10
40	\$ 1,000 - \$ 2,999	85	120	45	50	110	-
41	\$ 3,000 - \$ 4,999	75	70	40	60	105	10
42	\$ 5,000 - \$ 6,999	165	80	70	115	90	-
43	\$ 7,000 - \$ 9,999	100	160	80	105	245	25
44	\$10,000 - \$11,999	120	75	135	225	150	45
45	\$12,000 - \$14,999	230	135	155	350	280	125
46	\$15,000 - \$19,999	190	70	160	260	230	15
47	\$20,000 - \$24,999	165	145	105	210	185	-
48	\$25,000 - \$29,999	135	175	90	155	220	10
49	\$30,000 - \$34,999	50	110	65	170	125	10
50	\$35,000 - \$39,999	20	65	20	40	135	10
51	\$40,000 - \$44,999	60	50	60	75	135	-
52	\$45,000 - \$49,999	10	35	35	45	110	-
53	\$50,000 - \$59,999	10	30	10	60	65	-
54	\$60,000 and over	15	70	25	50	55	-
55	Average income \$ (40)	16,187	20,066	19,245	20,802	22,037	14,709
56	Median income \$ (40)	13,965	14,888	14,771	15,942	17,221	12,917
57	Standard error of average income \$ (40)	669	859	928	688	761	1,007
<b>by composition of total income</b>							
58	Total - Composition of total income % (41)	100.0	100.0	100.0	100.0	100.0	100.0
59	Employment income %	62.9	81.6	62.8	51.9	76.1	17.3
60	Government transfer payments %	25.3	7.6	23.6	26.9	11.9	61.2
61	Other %	11.8	10.8	13.6	21.2	12.0	21.5

See reference material at the end of the publication. - Voir les documents de référence à la fin de la publication.

**Tableau 1. Certaines caractéristiques des secteurs de recensement, recensement de 1996 - Données intégrales et données-échantillon (20 %)**

Regina 0014	Regina 0015	Regina 0016	Regina 0017	Regina 0018	Regina 0019	Caractéristiques	N°
<b>CARACTÉRISTIQUES DE LA POPULATION</b>							
<b>Population active occupée totale de 15 ans et plus ayant un lieu de travail habituel ou sans adresse de travail fixe</b>							
490	945	3,145	705	1,605	1,650	selon le mode de transport	1
310	470	1,660	395	850	890	Hommes	2
140	415	1,430	310	605	710	Automobile, camion ou fourgonnette, en tant que conducteur	3
25	10	80	30	70	100	Automobile, camion ou fourgonnette, en tant que passager	4
25	10	70	15	35	10	Transport en commun	5
115	35	25	40	115	55	A pied	6
-	10	55	10	30	15	Autre moyen	7
180	475	1,480	310	755	760	Femmes	8
60	320	1,065	165	430	440	Automobile, camion ou fourgonnette, en tant que conductrice	9
20	85	220	35	80	135	Automobile, camion ou fourgonnette, en tant que passagère	10
35	60	105	60	115	95	Transport en commun	11
45	10	55	40	100	85	A pied	12
20	-	30	10	25	-	Autre moyen	13
<b>CARACTÉRISTIQUES DU REVENU DE 1996</b>							
<b>Revenu total de la population de 15 ans et plus selon le sexe et les tranches de revenu total</b>							
780	825	2,365	720	2,090	1,650	Revenu total des hommes de 15 ans et plus	14
50	35	95	35	135	75	Sans revenu	15
730	785	2,275	685	1,960	1,575	Avec un revenu	16
90	35	105	40	230	105	Moins de 1 000 \$ (39)	17
60	40	115	10	155	80	1 000 \$ - 2 999 \$	18
70	30	80	60	75	90	3 000 \$ - 4 999 \$	19
80	40	80	30	130	55	5 000 \$ - 6 999 \$	20
95	35	145	45	245	95	7 000 \$ - 9 999 \$	21
35	40	100	40	110	115	10 000 \$ - 11 999 \$	22
95	65	145	70	175	145	12 000 \$ - 14 999 \$	23
55	90	225	90	210	155	15 000 \$ - 19 999 \$	24
55	70	180	85	205	170	20 000 \$ - 24 999 \$	25
25	90	235	55	115	195	25 000 \$ - 29 999 \$	26
25	70	205	70	85	160	30 000 \$ - 34 999 \$	27
25	60	155	20	90	70	35 000 \$ - 39 999 \$	28
10	45	130	15	20	85	40 000 \$ - 44 999 \$	29
10	25	125	20	35	25	45 000 \$ - 49 999 \$	30
-	30	120	-	55	30	50 000 \$ - 59 999 \$	31
-	10	115	10	20	-	60 000 \$ et plus	32
12,125	22,452	25,865	19,487	15,989	19,649	Revenu moyen \$ (40)	33
9,387	20,498	23,625	15,852	13,422	17,784	Revenu médian \$ (40)	34
845	1,087	802	1,116	672	675	Erreur type du revenu moyen \$ (40)	35
605	865	2,530	715	2,150	1,700	Revenu total des femmes de 15 ans et plus	36
45	40	225	75	195	70	Sans revenu	37
560	825	2,305	640	1,955	1,630	Avec un revenu	38
80	80	135	30	180	85	Moins de 1 000 \$ (39)	39
55	70	130	50	185	150	1 000 \$ - 2 999 \$	40
25	50	125	45	220	90	3 000 \$ - 4 999 \$	41
50	30	125	35	110	120	5 000 \$ - 6 999 \$	42
50	40	245	75	275	185	7 000 \$ - 9 999 \$	43
30	60	175	80	205	155	10 000 \$ - 11 999 \$	44
75	140	210	100	185	185	12 000 \$ - 14 999 \$	45
100	125	235	85	270	240	15 000 \$ - 19 999 \$	46
45	75	275	40	160	185	20 000 \$ - 24 999 \$	47
40	60	245	45	50	115	25 000 \$ - 29 999 \$	48
10	50	170	30	65	25	30 000 \$ - 34 999 \$	49
-	15	75	-	30	30	35 000 \$ - 39 999 \$	50
10	10	70	15	15	10	40 000 \$ - 44 999 \$	51
-	-	50	-	-	20	45 000 \$ - 49 999 \$	52
-	10	30	-	10	30	50 000 \$ - 59 999 \$	53
-	10	15	-	-	-	60 000 \$ et plus	54
11,963	15,195	17,896	13,577	11,536	14,532	Revenu moyen \$ (40)	55
11,660	13,522	15,037	11,923	10,033	12,111	Revenu médian \$ (40)	56
800	837	556	768	424	532	Erreur type du revenu moyen \$ (40)	57
<b>selon la composition du revenu total</b>							
100.0	100.0	100.0	100.0	100.0	100.0	Total - Composition du revenu total % (41)	58
51.5	73.3	79.7	68.5	54.2	62.3	Revenu d'emploi %	59
40.6	20.8	12.0	26.6	35.2	26.1	Transferts gouvernementaux %	60
7.8	5.9	8.3	4.9	10.6	11.6	Autres %	61

See reference material at the end of the publication. - Voir les documents de référence à la fin de la publication.

Table 1. Selected Characteristics for Census Tracts, 1996 Census - 100% Data and 20% Sample Data

No.	Characteristics	Regina 0009.01	Regina 0009.02	Regina 0010	Regina 0011	Regina 0012	Regina 0013
<b>1996 INCOME CHARACTERISTICS</b>							
<b>Employment Income of population 15 years and over by sex and work activity</b>							
1	Males - worked full-year, full-time (42) .....	525	640	275	420	905	30
2	Average employment income \$ .....	23,438	60,371	32,695	35,365	41,516	17,139
3	Standard error of average employment income \$ .....	1,126	3,759	1,848	2,518	1,747	8,703
4	Males - worked part-year or part-time (43) .....	520	475	360	460	715	50
5	Average employment income \$ .....	12,858	18,047	13,684	14,378	13,577	10,173
6	Standard error of average employment income \$ .....	1,022	2,735	1,412	1,400	1,320	1,369
7	Females - worked full-year, full-time (42) .....	400	560	230	390	835	-
8	Average employment income \$ .....	23,591	28,956	33,970	32,287	31,364	-
9	Standard error of average employment income \$ .....	1,157	1,328	2,066	1,712	989	-
10	Females - worked part-year or part-time (43) .....	360	565	330	330	770	20
11	Average employment income \$ .....	12,154	12,254	13,018	11,855	13,227	3,866
12	Standard error of average employment income \$ .....	1,135	1,101	1,431	1,168	1,407	907
<b>Total income of Census families by family income groups</b>							
13	Census family income of all families .....	1,045	1,170	500	380	1,175	40
14	Under \$10,000 .....	135	110	75	10	75	-
15	\$ 10,000 - \$ 19,999 .....	190	105	50	30	105	10
16	\$ 20,000 - \$ 29,999 .....	255	105	75	105	120	25
17	\$ 30,000 - \$ 39,999 .....	110	80	85	40	120	-
18	\$ 40,000 - \$ 49,999 .....	130	125	80	55	135	-
19	\$ 50,000 - \$ 59,999 .....	65	60	35	35	165	-
20	\$ 60,000 - \$ 69,999 .....	110	120	55	40	90	-
21	\$ 70,000 - \$ 79,999 .....	10	85	20	25	65	-
22	\$ 80,000 - \$ 89,999 .....	25	85	10	10	60	-
23	\$ 90,000 - \$ 99,999 .....	-	55	-	10	90	-
24	\$100,000 and over .....	-	235	10	20	140	-
25	Average family income \$ .....	32,115	66,854	37,265	46,181	58,327	31,557
26	Median family income \$ .....	26,567	59,445	34,213	41,467	51,912	22,877
27	Standard error of average family income \$ .....	1,331	3,256	1,996	3,218	2,511	7,808
<b>Incidence of low income (44)</b>							
28	Total - Economic families .....	1,065	1,180	535	395	1,240	40
29	Low income .....	325	220	120	60	195	10
30	Incidence of low income % (45) .....	30.4	18.9	22.8	15.4	16.0	19.4
<b>Total - Unattached individuals 15 years and over .....</b>							
31	Low income .....	865	370	1,045	2,635	1,785	335
32	Incidence of low income % (45) .....	375	175	465	1,155	805	225
33	Incidence of low income % (45) .....	43.7	48.3	44.3	43.9	45.2	67.2
34	Total - Population in private households .....	3,925	4,050	2,575	3,505	5,350	435
35	Low income .....	1,445	800	870	1,300	1,355	255
36	Incidence of low income % (45) .....	36.9	19.7	33.8	37.1	25.3	59.0
<b>Total income of private households by household income groups</b>							
37	Household income of all private households ..	1,755	1,430	1,475	2,835	2,790	375
38	Under \$10,000 .....	225	160	235	425	385	40
39	\$ 10,000 - \$ 19,999 .....	380	160	410	990	620	255
40	\$ 20,000 - \$ 29,999 .....	470	150	245	505	440	50
41	\$ 30,000 - \$ 39,999 .....	200	120	180	355	255	15
42	\$ 40,000 - \$ 49,999 .....	185	155	175	200	240	-
43	\$ 50,000 - \$ 59,999 .....	90	70	70	120	270	-
44	\$ 60,000 - \$ 69,999 .....	115	120	70	80	130	-
45	\$ 70,000 - \$ 79,999 .....	20	105	35	65	95	-
46	\$ 80,000 - \$ 89,999 .....	45	75	10	25	80	-
47	\$ 90,000 - \$ 99,999 .....	20	65	10	35	105	-
48	\$100,000 and over .....	-	240	20	35	160	10
49	Average household income \$ .....	30,114	60,539	28,940	26,710	39,912	17,122
50	Median household income \$ .....	25,305	47,951	23,189	19,993	29,128	14,025
51	Standard error of average household income \$ .....	999	2,860	1,174	854	1,401	1,427

See reference material at the end of the publication. - Voir les documents de référence à la fin de la publication.



Tableau 1. Certaines caractéristiques des secteurs de recensement, recensement de 1996 - Données intégrales et données-échantillon (20 %)

Regina 0014	Regina 0015	Regina 0016	Regina 0017	Regina 0018	Regina 0019	Caractéristiques	N°
<b>CARACTÉRISTIQUES DU REVENU DE 1996</b>							
<b>Population de 15 ans et plus ayant un revenu d'emploi selon le sexe et le travail</b>							
Hommes ayant travaillé toute l'année à plein temps (42) .....							1
145	300	1,035	240	460	540	Revenu moyen d'emploi \$ .....	2
21,046	29,100	34,197	24,982	23,969	27,467		
2,677	1,721	1,164	1,786	1,426	995	Erreur type du revenu moyen d'emploi \$ ...	3
Hommes ayant travaillé une partie de l'année ou à temps partiel (43) .....							4
225	250	845	220	580	440	Revenu moyen d'emploi \$ .....	5
9,238	16,775	14,754	16,411	12,393	12,483		
1,327	1,533	1,002	2,234	1,083	1,010	Erreur type du revenu moyen d'emploi \$ ...	6
Femmes ayant travaillé toute l'année à plein temps (42) .....							7
110	230	855	150	300	360	Revenu moyen d'emploi \$ .....	8
20,806	24,914	24,213	21,354	19,393	22,605		
2,265	1,295	817	1,458	1,258	1,300	Erreur type du revenu moyen d'emploi \$ ...	9
Femmes ayant travaillé une partie de l'année ou à temps partiel (43) .....							10
90	355	910	220	535	515	Revenu moyen d'emploi \$ .....	11
6,864	8,452	11,315	8,046	7,746	9,105		
1,681	940	706	1,083	721	694	Erreur type du revenu moyen d'emploi \$ ...	12
<b>Revenu total des familles de recensement selon les tranches de revenu de la famille</b>							
Revenu de la famille de recensement de toutes les familles .....							13
345	600	1,745	525	1,495	1,125	Moins de 10 000 \$ .....	14
105	50	105	55	430	155	10 000 \$ - 19 999 \$ .....	15
85	90	160	95	325	250	20 000 \$ - 29 999 \$ .....	16
60	130	220	150	325	125	30 000 \$ - 39 999 \$ .....	17
35	55	300	75	130	175	40 000 \$ - 49 999 \$ .....	18
10	75	265	85	105	215	50 000 \$ - 59 999 \$ .....	19
25	80	185	25	65	105	60 000 \$ - 69 999 \$ .....	20
-	40	165	10	65	60	70 000 \$ - 79 999 \$ .....	21
10	45	130	15	20	15	80 000 \$ - 89 999 \$ .....	22
15	-	90	-	15	10	90 000 \$ - 99 999 \$ .....	23
-	-	55	-	-	-	100 000 \$ et plus .....	24
-	20	75	10	-	-	Revenu moyen des familles \$ .....	25
23,475	39,145	47,340	30,779	23,860	32,210	Revenu médian des familles \$ .....	26
17,718	33,499	43,904	25,429	19,290	31,536	Erreur type du revenu moyen des familles \$ ..	27
2,385	2,024	1,285	1,828	1,003	1,206		
<b>Fréquence des unités à faible revenu (44)</b>							
Total - Familles économiques .....							28
355	625	1,765	530	1,565	1,180	Faible revenu .....	29
190	160	300	210	870	410	Fréquence des unités à faible revenu %(45)	30
54.0	25.8	17.0	39.5	55.5	35.0	Total - Personnes hors famille économique de 15 ans et plus .....	31
545	275	630	290	975	895	Faible revenu .....	32
375	105	230	140	555	440	Fréquence des unités à faible revenu %(45)	33
68.8	38.4	36.4	48.1	56.9	49.5	Total - Population dans les ménages privés ..	34
1,700	2,150	6,360	1,945	5,955	4,460	Faible revenu .....	35
1,045	565	1,310	885	3,510	1,700	Fréquence des unités à faible revenu %(45)	36
61.2	26.4	20.6	45.6	58.9	38.1		
<b>Revenu total des ménages privés selon les tranches de revenu du ménage</b>							
Revenu du ménage de tous les ménages privés .....							37
835	850	2,215	755	2,335	1,880	Moins de 10 000 \$ .....	38
300	95	160	80	725	295	10 000 \$ - 19 999 \$ .....	39
265	175	235	200	530	455	20 000 \$ - 29 999 \$ .....	40
120	175	320	175	465	305	30 000 \$ - 39 999 \$ .....	41
70	90	390	110	215	270	40 000 \$ - 49 999 \$ .....	42
25	90	310	110	145	300	50 000 \$ - 59 999 \$ .....	43
20	80	205	25	105	135	60 000 \$ - 69 999 \$ .....	44
10	65	175	15	70	65	70 000 \$ - 79 999 \$ .....	45
10	55	165	20	20	25	80 000 \$ - 89 999 \$ .....	46
15	10	105	-	25	20	90 000 \$ - 99 999 \$ .....	47
-	-	50	-	-	-	100 000 \$ et plus .....	48
-	20	90	15	20	10	Revenu moyen des ménages \$ .....	49
18,593	35,430	45,163	29,070	23,054	28,954	Revenu médian des ménages \$ .....	50
14,284	29,611	40,232	24,701	18,059	26,168		
1,230	1,677	1,164	1,451	885	892	Erreur type du revenu moyen des ménages \$ ..	51

See reference material at the end of the publication. - Voir les documents de référence à la fin de la publication.

Table 1. Selected Characteristics for Census Tracts, 1996 Census - 100% Data and 20% Sample Data

No.	Characteristics	Regina 0009.01	Regina 0009.02	Regina 0010	Regina 0011	Regina 0012	Regina 0013
<b>DWELLING AND HOUSEHOLD CHARACTERISTICS</b>							
1	Total number of occupied private dwellings . . . . .	1,750	1,430	1,475	2,835	2,790	370
<b>by tenure</b>							
2	Owned . . . . .	1,160	850	390	195	1,250	-
3	Rented . . . . .	590	580	1,085	2,640	1,540	370
4	Band housing . . . . .	-	-	-	-	-	-
<b>by structural type of dwelling</b>							
5	Single-detached house . . . . .	1,575	785	460	70	1,320	-
6	Semi-detached house . . . . .	50	165	20	-	10	-
7	Row house . . . . .	-	175	10	20	85	-
8	Apartment, detached duplex . . . . .	50	10	-	20	100	-
9	Apartment building, five or more storeys . . . . .	-	-	560	1,410	75	265
10	Apartment building, less than five storeys . . . . .	70	285	410	1,300	1,175	110
11	Other single attached house . . . . .	10	10	10	-	15	-
12	Movable dwelling (46) . . . . .	-	-	-	-	-	-
<b>by condition of dwelling</b>							
13	Regular maintenance only . . . . .	940	1,060	980	2,200	1,400	265
14	Minor repairs . . . . .	610	270	335	435	1,000	95
15	Major repairs . . . . .	205	100	155	205	390	10
<b>by period of construction</b>							
16	Before 1946 . . . . .	715	10	570	645	1,590	95
17	1946 - 1960 . . . . .	575	120	210	225	395	15
18	1961 - 1970 . . . . .	275	470	260	645	245	10
19	1971 - 1980 . . . . .	125	235	270	640	200	40
20	1981 - 1990 . . . . .	35	555	160	615	340	215
21	1991 - 1996 (47) . . . . .	25	35	-	60	15	-
22	Average number of rooms per dwelling . . . . .	5.5	7.1	4.6	3.4	5.2	3.0
23	Average number of bedrooms per dwelling (48) . . . . .	2.4	2.9	1.8	1.1	2.1	0.9
24	Average value of dwelling \$ . . . . .	47,753	129,566	58,425	96,664	84,746	-
25	Total number of private households . . . . .	1,755	1,430	1,475	2,840	2,790	375
<b>by size of household</b>							
26	1 person . . . . .	590	200	850	2,280	1,375	325
27	2 persons . . . . .	620	510	395	475	780	45
28	3 persons . . . . .	280	260	100	55	295	-
29	4-5 persons . . . . .	215	425	80	20	295	-
30	6 or more persons . . . . .	50	35	45	10	45	10
<b>by household type</b>							
31	One family households . . . . .	1,000	1,165	500	380	1,175	40
32	Multiple-family households . . . . .	20	10	-	-	-	-
33	Non-family households . . . . .	730	260	980	2,455	1,615	330
34	Number of persons in private households . . . . .	3,925	4,050	2,575	3,520	5,355	435
35	Average number of persons per household . . . . .	2.2	2.8	1.7	1.2	1.9	1.2
36	Average number of persons per room . . . . .	0.4	0.4	0.4	0.4	0.4	0.4
37	Tenant one-family households without additional persons (49) . . . . .	285	355	250	270	340	40
38	Average gross rent \$ (50) . . . . .	567	442	469	426	420	406
39	Gross rent >= 30% of household income (50) . . . . .	335	250	390	890	640	145
40	Owner one-family households without additional persons (51) . . . . .	570	725	190	95	765	-
41	Average owner's major payments \$ (52) . . . . .	409	783	557	526	614	-
42	Owner's payments >=30% of household income (52) . . . . .	200	25	70	20	130	-
<b>CENSUS FAMILY CHARACTERISTICS</b>							
43	Total number of census families in private households . . . . .	1,040	1,170	500	385	1,170	40
<b>by size of census family</b>							
44	2 persons . . . . .	610	490	290	330	625	40
45	3 persons . . . . .	230	270	90	30	225	-
46	4 persons . . . . .	130	265	65	20	215	-
47	5 or more persons . . . . .	70	145	50	10	105	-

See reference material at the end of the publication. - Voir les documents de référence à la fin de la publication.

Tableau 1. Certaines caractéristiques des secteurs de recensement, recensement de 1996 - Données intégrales et données-échantillon (20 %)

Regina 0014	Regina 0015	Regina 0016	Regina 0017	Regina 0018	Regina 0019	Caractéristiques	N°
						<b>CARACTÉRISTIQUES DES LOGEMENTS ET DES MÉNAGES</b>	
835	850	2,215	755	2,340	1,875	Nombre total de logements privés occupés ..	1
						<b>selon le mode d'occupation</b>	
220	535	1,480	425	985	1,135	Possédés .....	2
615	320	740	330	1,350	735	Loués .....	3
-	-	-	-	-	-	Logements de bande .....	4
						<b>selon le type de construction résidentielle</b>	
465	605	1,585	625	1,910	1,575	Maison individuelle non attenante .....	5
15	55	65	25	40	65	Maison jumelée .....	6
15	-	210	35	30	-	Maison en rangée .....	7
40	110	-	50	65	100	Appartement, duplex non attenant .....	8
-	-	35	-	40	40	Appartement, immeuble de cinq étages ou plus	9
						de cinq étages .....	10
295	80	310	20	240	90	Autre maison individuelle attenante .....	11
-	-	-	-	-	-	Habitation mobile (46) .....	12
						<b>selon l'état du logement</b>	
485	505	1,345	390	1,205	1,030	Entretien régulier seulement .....	13
225	255	745	240	835	525	Réparations mineures .....	14
130	90	125	120	300	310	Réparations majeures .....	15
						<b>selon la période de construction</b>	
345	60	10	250	930	610	Avant 1946 .....	16
180	190	40	205	695	895	1946-1960 .....	17
120	410	520	140	310	165	1961-1970 .....	18
60	135	1,385	75	220	125	1971-1980 .....	19
120	60	260	45	180	60	1981-1990 .....	20
15	-	-	35	-	15	1991-1996 (47) .....	21
4.7	5.9	6.5	5.8	5.6	5.6	Nombre moyen de pièces par logement .....	22
2.0	2.7	3.0	2.6	2.4	2.4	Nombre moyen de chambres à coucher	
						par logement (48) .....	23
38,018	64,022	64,308	49,595	49,269	42,842	Valeur moyenne du logement \$ .....	24
						<b>Nombre total de logements privés .....</b>	25
						<b>selon la taille du ménage</b>	
835	850	2,215	750	2,340	1,875	1 personne .....	26
440	205	365	170	690	600	2 personnes .....	27
185	285	640	235	690	555	3 personnes .....	28
80	180	495	165	395	345	4-5 personnes .....	29
105	160	630	165	435	330	6 personnes ou plus .....	30
25	20	85	10	125	45		
						<b>selon le genre de ménage</b>	
325	590	1,715	515	1,435	1,115	Ménages unifamiliaux .....	31
10	-	15	-	25	-	Ménages multifamiliaux .....	32
500	255	485	230	875	755	Ménages non familiaux .....	33
						Nombre de personnes dans les ménages privés	34
1,720	2,155	6,360	1,945	5,985	4,455	Nombre moyen de personnes par ménage .....	35
2.1	2.5	2.9	2.6	2.6	2.4	Nombre moyen de personnes par pièce .....	36
0.4	0.4	0.4	0.4	0.5	0.4		
						Ménages unifamiliaux locataires	
170	180	440	220	770	380	sans autres personnes (49) .....	37
403	549	579	452	458	530	Loyer brut moyen \$ (50) .....	38
320	155	290	140	910	450	Loyer brut >= 30% du revenu du ménage (50)	39
						Ménages unifamiliaux propriétaires	
90	360	1,130	255	485	595	sans autres personnes (51) .....	40
						Principales dépenses de	
339	528	603	451	427	426	propriété moyennes \$ (52) .....	41
						Principales dépenses de propriété	
45	80	150	90	210	165	>=30 % du revenu du ménage (52) .....	42
						<b>CARACTÉRISTIQUES DES FAMILLES DE RECENSEMENT</b>	
						<b>Nombre total de familles de recensement dans</b>	
						<b>les ménages privés .....</b>	43
						<b>selon la taille de la famille de recensement</b>	
340	595	1,745	525	1,490	1,125	2 personnes .....	44
170	280	635	220	645	515	3 personnes .....	45
70	145	475	150	355	280	4 personnes .....	46
65	105	410	95	260	205	5 personnes ou plus .....	47
40	65	225	65	235	120		

See reference material at the end of the publication. - Voir les documents de référence à la fin de la publication.

Table 1. Selected Characteristics for Census Tracts, 1996 Census - 100% Data and 20% Sample Data

No.	Characteristics	Regina 0009.01	Regina 0009.02	Regina 0010	Regina 0011	Regina 0012	Regina 0013
<b>CENSUS FAMILY CHARACTERISTICS</b>							
<b>by family structure and presence of never-married sons and/or daughters at home</b>							
1	Total husband-wife families .....	745	915	390	325	895	40
Total families of now-married							
2	couples .....	580	825	295	290	705	30
3	Without sons and/or daughters at home ..	350	290	180	240	340	30
4	With sons and/or daughters at home .....	230	535	120	50	365	-
5	1 son or daughter .....	120	170	40	30	115	-
6	2 sons and/or daughters .....	80	230	40	20	165	-
7	3 or more sons and/or daughters .....	30	130	35	-	85	-
Total families of common-law							
8	couples .....	165	85	90	35	190	10
9	Without sons and/or daughters at home ..	75	35	60	35	110	10
10	With sons and/or daughters at home .....	90	55	35	-	80	10
11	1 son or daughter .....	60	25	15	-	40	-
12	2 sons and/or daughters .....	10	15	10	-	25	-
13	3 or more sons and/or daughters .....	25	10	10	-	15	-
14	Total lone-parent families .....	295	250	105	50	280	-
15	Male parent .....	25	10	20	-	25	-
16	1 son or daughter .....	15	10	10	-	10	-
17	2 sons and/or daughters .....	10	-	-	-	10	-
18	3 or more sons and/or daughters .....	-	-	10	-	-	-
19	Female parent .....	265	250	85	50	255	-
20	1 son or daughter .....	170	160	45	45	160	-
21	2 sons and/or daughters .....	35	65	30	-	65	-
22	3 or more sons and/or daughters .....	60	20	10	-	35	-
23	<b>Total number of never-married sons and/or daughters at home .....</b>	<b>1,055</b>	<b>1,525</b>	<b>500</b>	<b>135</b>	<b>1,310</b>	<b>10</b>
<b>by age groups</b>							
24	Under 6 years .....	345	355	145	20	360	15
25	6-14 years .....	355	600	205	45	505	-
26	15-17 years .....	85	215	50	10	140	-
27	18-24 years .....	105	285	60	30	215	-
28	25 years and over .....	160	65	45	25	85	-
29	Average number of never-married sons and/or daughters at home per census family (53) .....	1.0	1.3	1.0	0.4	1.1	0.3
30	<b>Total number of persons in private households .....</b>	<b>3,925</b>	<b>4,045</b>	<b>2,575</b>	<b>3,525</b>	<b>5,350</b>	<b>435</b>
<b>by census family status and living arrangements</b>							
31	Number of non-family persons .....	1,080	440	1,185	2,675	1,970	335
32	Living with relatives (54) .....	215	70	140	25	190	-
33	Living with non-relatives only .....	280	165	195	370	405	10
34	Living alone .....	590	200	850	2,280	1,375	325
35	Number of family persons .....	2,845	3,610	1,385	845	3,380	100
36	Average number of persons per census family .....	2.7	3.1	2.8	2.2	2.9	2.3
37	<b>Total number of persons 65 years and over ..</b>	<b>645</b>	<b>255</b>	<b>605</b>	<b>1,385</b>	<b>650</b>	<b>305</b>
Number of non-family persons							
38	65 years and over .....	275	35	410	1,085	390	240
39	Living with relatives (54) .....	15	15	35	-	20	-
40	Living with non-relatives only .....	20	-	-	20	25	-
41	Living alone .....	230	20	375	1,065	340	240
42	Number of family persons 65 years and over .....	375	220	190	300	260	60
<b>ECONOMIC FAMILY CHARACTERISTICS</b>							
43	<b>Total number of economic families in private households .....</b>	<b>1,065</b>	<b>1,180</b>	<b>535</b>	<b>395</b>	<b>1,240</b>	<b>40</b>
<b>by size of family</b>							
44	2 persons .....	550	490	315	340	655	40
45	3 persons .....	275	245	90	30	255	-
46	4 persons .....	155	285	65	20	220	-
47	5 or more persons .....	85	160	60	10	110	-
48	Total number of persons in economic families ..	3,060	3,680	1,525	870	3,565	100
49	Average number of persons per economic family .....	2.9	3.1	2.9	2.2	2.9	2.3
50	Total number of unattached individuals .....	865	365	1,050	2,650	1,780	335

See reference material at the end of the publication. - Voir les documents de référence à la fin de la publication.

Tableau 1. Certaines caractéristiques des secteurs de recensement, recensement de 1996 - Données intégrales et données-échantillon (20 %)

Regina 0014	Regina 0015	Regina 0016	Regina 0017	Regina 0018	Regina 0019	Caractéristiques	N°
						<b>CARACTÉRISTIQUES DES FAMILLES DE RECENSEMENT</b>	
						<b>selon la structure de la famille et la présence de fils et/ou de filles jamais mariés à la maison</b>	
230	475	1,395	370	900	800	Total des familles époux-épouse .....	1
						Total des familles comptant un couple	
175	385	1,220	290	610	580	actuellement marié .....	2
75	145	380	135	250	320	Sans fils ni fille à la maison .....	3
95	235	845	150	360	265	Avec fils et/ou filles à la maison .....	4
35	110	300	65	140	90	1 fils ou fille .....	5
30	80	360	45	75	95	2 fils et/ou filles .....	6
35	50	180	40	145	75	3 fils et/ou filles ou plus .....	7
						Total des familles comptant un couple	
55	85	175	80	295	215	en union libre .....	8
30	60	85	-	105	60	Sans fils ni fille à la maison .....	9
25	25	90	70	185	155	Avec fils et/ou filles à la maison .....	10
-	10	40	25	65	60	1 fils ou fille .....	11
10	10	30	25	75	50	2 fils et/ou filles .....	12
10	10	20	20	50	40	3 fils et/ou filles ou plus .....	13
110	120	345	160	590	325	Total des familles monoparentales .....	14
20	35	40	35	75	80	Parent de sexe masculin .....	15
15	20	25	20	60	45	1 fils ou fille .....	16
-	10	10	10	10	25	2 fils et/ou filles .....	17
10	10	10	10	-	10	3 fils et/ou filles ou plus .....	18
95	90	305	120	515	240	Parent de sexe féminin .....	19
40	50	145	50	230	90	1 fils ou fille .....	20
30	30	120	55	135	105	2 fils et/ou filles .....	21
20	15	40	15	145	45	3 fils et/ou filles ou plus .....	22
						<b>Nombre total de fils et/ou de filles jamais mariés à la maison .....</b>	<b>23</b>
445	710	2,395	685	2,250	1,440	<b>selon les groupes d'âge</b>	
155	165	645	240	910	560	Moins de 6 ans .....	24
135	275	790	240	755	540	6-14 ans .....	25
65	70	280	50	225	95	15-17 ans .....	26
25	95	505	100	230	155	18-24 ans .....	27
55	100	175	55	130	85	25 ans et plus .....	28
						Nombre moyen de fils et/ou de filles jamais mariés à la maison par famille de recensement (53) .....	29
1.3	1.2	1.4	1.3	1.5	1.3		
						<b>Nombre total de personnes dans les ménages privés .....</b>	<b>30</b>
1,715	2,155	6,360	1,945	5,990	4,460	<b>selon la situation des particuliers dans la famille de recensement et la situation des particuliers dans le ménage</b>	
695	375	825	365	1,335	1,090	Nombre de personnes hors famille .....	31
135	95	185	70	335	200	Vivant avec des personnes apparentées (54) .....	32
						Vivant avec des personnes non	
120	80	265	120	310	290	apparentées uniquement .....	33
440	205	365	175	690	600	Vivant seules .....	34
1,020	1,780	5,535	1,580	4,650	3,365	Nombre de membres d'une famille .....	35
						Nombre moyen de personnes par	
3.0	3.0	3.2	3.0	3.1	3.0	famille de recensement .....	36
290	225	395	200	585	610	<b>Nombre total de personnes de 65 ans et plus</b>	<b>37</b>
						Nombre de personnes hors famille de	
175	55	150	75	275	240	recensement de 65 ans et plus .....	38
20	15	40	10	50	35	Vivant avec des personnes apparentées (54) .....	39
						Vivant avec des personnes non	
15	-	10	-	20	20	apparentées uniquement .....	40
140	45	100	65	205	180	Vivant seules .....	41
						Nombre de membres d'une famille	
115	170	245	125	310	375	de 65 ans et plus .....	42
						<b>CARACTÉRISTIQUES DE LA FAMILLE ÉCONOMIQUE</b>	
						<b>Nombre total de familles économiques dans les ménages privés .....</b>	<b>43</b>
355	630	1,765	530	1,565	1,180	<b>selon la taille de la famille</b>	
155	285	620	200	675	535	2 personnes .....	44
75	165	475	150	355	290	3 personnes .....	45
60	110	410	105	255	215	4 personnes .....	46
70	65	260	75	275	135	5 personnes ou plus .....	47
						Nombre total de personnes dans les	
1,155	1,875	5,725	1,655	4,980	3,560	familles économiques .....	48
						Nombre moyen de personnes	
3.2	3.0	3.2	3.1	3.2	3.0	par famille économique .....	49
						Nombre total de personnes hors	
560	280	635	290	1,000	895	famille économique .....	50

See reference material at the end of the publication. - Voir les documents de référence à la fin de la publication.

Table 1. Selected Characteristics for Census Tracts, 1996 Census - 100% Data and 20% Sample Data

No.	Characteristics	Regina 0020	Regina 0021	Regina 0022.01 ◆	Regina 0022.02	Regina 0023.01	Regina 0023.02
<b>POPULATION CHARACTERISTICS</b>							
1	Population, 1991 (1) .....	3,121	2,557	2,253	5,329	3,591	4,398
2	Population, 1996 (2) .....	3,071	2,469	1,965	5,171	3,440	4,298
3	Population percentage change, 1991-1996 .....	-1.6	-3.4	-12.8	-3.0	-4.2	-2.3
4	Land area in square kilometres, 1996 .....	1.19	1.11	3.09	2.58	1.20	1.44
5	Total population (100% data) (3) by sex and age groups	3,070	2,465	1,965	5,170	3,440	4,295
6	Male, total .....	1,480	1,175	815	2,550	1,750	2,125
7	0-4 years .....	125	95	40	195	120	180
8	5-9 years .....	120	80	35	210	145	160
9	10-14 years .....	100	75	35	205	155	165
10	15-19 years .....	90	100	55	205	175	170
11	20-24 years .....	100	85	85	185	150	230
12	25-29 years .....	150	90	90	190	130	190
13	30-34 years .....	175	95	65	220	135	175
14	35-39 years .....	110	95	40	215	160	155
15	40-44 years .....	95	75	50	185	150	150
16	45-49 years .....	80	60	50	175	140	130
17	50-54 years .....	45	55	35	150	110	115
18	55-59 years .....	40	45	25	125	55	125
19	60-64 years .....	50	55	20	90	45	80
20	65-69 years .....	60	55	30	75	30	50
21	70-74 years .....	60	40	35	65	20	30
22	75-79 years .....	55	40	35	40	20	15
23	80-84 years .....	25	20	40	10	10	15
24	85 years and over .....	10	5	65	10	-	5
25	Female, total .....	1,590	1,295	1,150	2,620	1,690	2,170
26	0-4 years .....	115	85	30	195	115	175
27	5-9 years .....	95	90	30	205	130	135
28	10-14 years .....	90	95	40	200	135	145
29	15-19 years .....	90	85	60	185	145	170
30	20-24 years .....	125	110	85	175	155	285
31	25-29 years .....	185	115	75	190	125	170
32	30-34 years .....	135	105	60	230	145	170
33	35-39 years .....	115	80	45	205	160	170
34	40-44 years .....	100	90	50	210	150	140
35	45-49 years .....	80	65	50	215	170	170
36	50-54 years .....	50	55	35	180	90	120
37	55-59 years .....	40	45	35	125	50	105
38	60-64 years .....	65	60	30	85	35	65
39	65-69 years .....	80	70	35	95	30	50
40	70-74 years .....	100	70	50	65	20	35
41	75-79 years .....	70	45	90	45	20	20
42	80-84 years .....	35	15	125	20	10	15
43	85 years and over .....	15	15	215	15	5	25
44	Population 15 years and over .....	2,435	1,950	1,755	3,960	2,635	3,345
<b>by legal marital status</b>							
45	Never married (single) .....	800	655	620	1,190	885	1,230
46	Legally married (and not separated) .....	1,145	910	545	2,215	1,495	1,700
47	Separated, but still legally married .....	90	80	50	105	75	75
48	Divorced .....	215	175	145	260	115	225
49	Widowed .....	175	125	395	190	65	110
50	Total population (20% sample data) (4) by mother tongue	3,070	2,460	1,570	5,140	3,425	4,250
51	Single responses .....	3,015	2,415	1,540	5,090	3,400	4,175
52	English .....	2,650	2,155	1,320	4,705	3,095	3,885
53	French .....	45	40	30	35	50	45
54	Non-official languages (5) .....	315	220	190	345	255	250
55	German .....	80	65	85	135	65	35
56	Ukrainian .....	25	50	20	75	45	60
57	Chinese .....	-	25	30	10	25	35
58	Vietnamese .....	30	25	-	35	-	-
59	Hungarian .....	50	-	-	20	10	-
60	Other languages (6) .....	130	60	55	80	105	105
61	Multiple responses .....	55	45	35	50	25	75
62	English and French .....	10	-	-	-	-	10
63	English and non-official language .....	45	45	35	45	25	65
64	French and non-official language .....	-	-	-	-	-	-
65	English, French and non-official language .....	-	-	-	-	-	-

See reference material at the end of the publication. - Voir les documents de référence à la fin de la publication.

Tableau 1. Certaines caractéristiques des secteurs de recensement, recensement de 1996 - Données intégrales et données-échantillon (20 %)

Regina 0024	Regina 0025.01	Regina 0025.02	Regina 0026	Regina 0027	Regina 0028.01	Caractéristiques	N°
<b>CARACTÉRISTIQUES DE LA POPULATION</b>							
3,060	3,848	3,224	3,859	3,776	3,532	Population, 1991 (1) .....	1
2,924	3,726	3,151	3,739	3,546	3,313	Population, 1996 (2) .....	2
-4.4	-3.2	-2.3	-3.1	-6.1	-6.2	Variation en pourcentage de la population, 1991-1996 .....	3
1.27	1.76	1.04	1.53	10.87	1.41	Superficie des terres en kilomètres carrés, 1996	4
2,925	3,730	3,150	3,740	3,545	3,310	Population totale (données intégrales) (3) ....	5
<b>selon le sexe et les groupes d'âge</b>							
1,430	1,755	1,435	1,695	1,735	1,650	Sexe masculin, total .....	6
105	140	90	110	155	115	0-4 ans .....	7
110	135	75	90	145	120	5-9 ans .....	8
95	95	60	65	120	145	10-14 ans .....	9
95	120	80	65	100	150	15-19 ans .....	10
95	130	100	125	165	130	20-24 ans .....	11
105	150	90	165	140	120	25-29 ans .....	12
130	150	120	135	160	135	30-34 ans .....	13
110	120	80	115	135	145	35-39 ans .....	14
85	95	80	80	95	110	40-44 ans .....	15
65	90	80	70	75	150	45-49 ans .....	16
60	60	95	90	65	95	50-54 ans .....	17
80	80	120	100	80	85	55-59 ans .....	18
115	110	120	100	90	55	60-64 ans .....	19
85	105	105	110	95	35	65-69 ans .....	20
55	95	65	105	55	25	70-74 ans .....	21
35	55	45	75	35	10	75-79 ans .....	22
5	15	15	40	15	5	80-84 ans .....	23
5	10	10	50	10	-	85 ans et plus .....	24
1,490	1,970	1,715	2,045	1,815	1,670	Sexe féminin, total .....	25
125	145	90	100	140	105	0-4 ans .....	26
100	115	70	95	140	135	5-9 ans .....	27
110	130	65	65	135	135	10-14 ans .....	28
70	115	95	100	115	145	15-19 ans .....	29
85	160	125	165	140	120	20-24 ans .....	30
100	160	115	145	130	125	25-29 ans .....	31
130	170	120	125	180	135	30-34 ans .....	32
105	130	95	105	120	130	35-39 ans .....	33
90	115	90	90	85	155	40-44 ans .....	34
80	90	105	105	80	165	45-49 ans .....	35
70	95	120	95	100	110	50-54 ans .....	36
120	125	150	105	110	75	55-59 ans .....	37
130	125	120	135	90	50	60-64 ans .....	38
65	115	115	145	90	35	65-69 ans .....	39
55	90	95	145	60	20	70-74 ans .....	40
30	50	65	125	45	15	75-79 ans .....	41
15	35	35	95	25	10	80-84 ans .....	42
5	10	50	95	10	5	85 ans et plus .....	43
2,280	2,960	2,700	3,210	2,710	2,555	Population totale de 15 ans et plus .....	44
<b>selon l'état matrimonial légal</b>							
670	990	785	960	955	790	Célibataire (jamais marié(e)) .....	45
1,275	1,420	1,400	1,355	1,280	1,465	Légalement marié(e) et non séparé(e) .....	46
55	115	75	110	90	55	Séparé(e), mais toujours légalement marié(e) ..	47
145	235	210	310	220	170	Divorcé(e) .....	48
130	200	235	470	170	70	Veuf ou veuve .....	49
2,895	3,700	3,040	3,615	3,525	3,315	Population totale (données-échantillon (20%)) (4) .....	50
<b>selon la langue maternelle</b>							
2,870	3,680	3,020	3,550	3,490	3,285	Réponses uniques .....	51
2,540	3,100	2,605	2,890	2,980	3,090	Anglais .....	52
50	20	35	55	30	10	Français .....	53
285	560	380	605	480	180	Langues non officielles (5) .....	54
125	180	175	200	140	60	Allemand .....	55
55	85	115	125	70	35	Ukrainien .....	56
-	30	-	25	10	10	Chinois .....	57
15	90	-	50	55	10	Vietnamien .....	58
-	50	-	45	75	20	Hongrois .....	59
85	130	90	160	135	55	Autres langues (6) .....	60
30	25	20	60	35	30	Réponses multiples .....	61
-	-	-	-	15	15	Anglais et français .....	62
20	20	20	55	20	15	Anglais et langue non officielle .....	63
-	-	-	-	-	-	Français et langue non officielle .....	64
-	-	-	-	-	-	Anglais, français et langue non officielle .....	65

See reference material at the end of the publication. - Voir les documents de référence à la fin de la publication.

Table 1. Selected Characteristics for Census Tracts, 1996 Census - 100% Data and 20% Sample Data

No.	Characteristics	Regina 0020	Regina 0021	Regina 0022.01 ◆	Regina 0022.02	Regina 0023.01	Regina 0023.02
<b>POPULATION CHARACTERISTICS</b>							
<b>by home language</b>							
1	Single responses .....	3,040	2,450	1,565	5,120	3,400	4,235
2	English .....	2,960	2,390	1,505	5,075	3,360	4,180
3	French .....	15	-	15	-	-	-
4	Non-official languages (5) .....	65	60	40	45	35	55
5	Chinese .....	-	10	25	-	15	40
6	Vietnamese .....	25	15	-	30	-	-
7	Spanish .....	-	10	-	-	-	-
8	Tagalog (Pilipino) .....	10	20	-	-	-	-
9	Greek .....	-	-	-	-	-	-
10	Other languages (6) .....	35	-	15	10	25	15
11	Multiple responses .....	25	15	10	15	25	15
<b>by knowledge of official languages</b>							
12	English only .....	2,875	2,375	1,465	4,935	3,250	4,065
13	French only .....	-	-	-	-	-	-
14	English and French .....	185	80	105	195	170	165
15	Neither English nor French .....	10	10	-	-	10	15
<b>by knowledge of non-official languages (5) (7)</b>							
16	German .....	125	65	120	150	75	90
17	Ukrainian .....	35	50	20	85	65	105
18	Chinese .....	-	35	30	-	10	35
19	Spanish .....	-	25	15	20	10	15
20	Vietnamese .....	30	20	-	30	10	10
21	Hungarian .....	45	-	-	20	10	10
22	Polish .....	10	-	-	10	-	10
<b>by first official language spoken</b>							
23	English .....	3,015	2,415	1,540	5,110	3,370	4,190
24	French .....	45	40	30	20	50	45
25	English and French .....	-	-	-	-	-	-
26	Neither English nor French .....	10	10	-	10	-	20
27	Official language minority - (number) (8) .....	45	40	30	20	50	40
28	Official language minority - (percentage) (8) .....	1.5	1.6	1.9	0.4	1.5	0.9
<b>by ethnic origin (9)</b>							
29	German .....	945	650	380	1,880	1,300	1,120
30	English .....	920	625	475	1,515	880	1,315
31	Canadian (15) .....	705	360	325	1,175	935	945
32	Scottish .....	545	450	365	1,035	705	815
33	Irish .....	510	395	260	760	465	585
34	Ukrainian .....	320	375	100	725	480	675
35	French .....	420	310	145	455	500	355
36	Aboriginal origins (17) .....	255	300	140	420	235	435
37	Polish .....	125	155	60	265	135	190
38	Norwegian .....	120	110	105	260	160	150
39	Hungarian (Magyar) .....	185	120	55	125	110	140
40	Dutch (Netherlands) (11) .....	100	95	35	230	80	170
41	Swedish .....	65	55	45	150	95	105
42	Austrian .....	90	60	40	95	45	40
43	Romanian .....	70	30	40	170	110	100
<b>by Aboriginal population</b>							
44	Total Aboriginal population (18) .....	290	250	135	420	240	385
45	Total non-Aboriginal population .....	2,775	2,215	1,435	4,715	3,190	3,865
<b>by visible minority population</b>							
46	Total visible minority population (19) .....	190	130	90	180	180	130
47	Black .....	95	35	10	130	70	20
48	South Asian .....	20	-	10	-	15	40
49	Chinese .....	-	30	30	-	30	30
50	Korean .....	-	-	-	-	-	-
51	Japanese .....	-	-	10	-	-	-
52	Southeast Asian .....	30	25	25	35	15	10
53	Filipino .....	40	35	10	10	40	25
54	Arab/West Asian .....	-	-	-	-	-	-
55	Latin American .....	-	10	-	-	-	-
56	Visible minority, n.i.e. (20) .....	-	-	-	10	-	-
57	Multiple visible minority (21) .....	-	-	-	-	-	10
<b>by citizenship</b>							
58	Canadian citizenship (22) .....	3,005	2,355	1,530	5,085	3,365	4,210
59	Citizenship other than Canadian .....	65	110	40	55	60	40

See reference material at the end of the publication. - Voir les documents de référence à la fin de la publication.



Tableau 1. Certaines caractéristiques des secteurs de recensement, recensement de 1996 - Données intégrales et données-échantillon (20 %)

Regina 0024	Regina 0025.01	Regina 0025.02	Regina 0026	Regina 0027	Regina 0028.01	Caractéristiques	N°
<b>CARACTÉRISTIQUES DE LA POPULATION</b>							
<b>selon la langue parlée à la maison</b>							
2,885	3,685	3,035	3,590	3,485	3,310	Réponses uniques	1
2,825	3,540	2,970	3,440	3,385	3,290	Anglais	2
10	-	-	10	-	-	Français	3
55	150	55	140	100	20	Langues non officielles (5)	4
-	25	-	35	-	10	Chinois	5
15	75	-	20	20	-	Vietnamien	6
-	-	40	-	-	-	Espagnol	7
-	10	-	-	-	-	Tagalog (pilipino)	8
-	-	10	-	-	-	Grec	9
40	40	10	80	65	10	Autres langues (6)	10
10	10	10	25	40	-	Réponses multiples	11
2,805	3,575	2,900	3,445	3,460	3,220	<b>selon la connaissance des langues officielles</b>	
-	-	-	-	-	-	Anglais seulement	12
85	105	135	110	60	95	Français seulement	13
10	20	10	55	-	-	Anglais et français	14
						Ni l'anglais ni le français	15
<b>selon la connaissance des langues non officielles (5) (7)</b>							
155	135	165	190	155	75	Allemand	16
50	75	115	165	85	40	Ukrainien	17
10	35	-	55	10	15	Chinois	18
15	40	40	20	10	10	Espagnol	19
15	120	-	50	55	10	Vietnamien	20
10	50	20	55	70	15	Hongrois	21
15	25	10	-	-	10	Polonais	22
2,860	3,665	2,995	3,500	3,495	3,300	<b>selon la première langue officielle parlée</b>	
35	20	30	55	30	-	Anglais	23
-	-	-	-	-	-	Français	24
-	20	-	60	-	-	Anglais et français	25
35	20	35	55	30	-	Ni l'anglais ni le français	26
1.2	0.5	1.1	1.5	0.9	-	Minorité de langue officielle - (nombre) (8)	27
						Minorité de langue officielle - (pourcentage) (8)	28
<b>selon l'origine ethnique (9)</b>							
1,085	1,315	1,070	1,260	1,245	1,410	Allemand	29
805	900	785	725	710	940	Anglais	30
485	710	705	520	590	700	Canadien (15)	31
600	465	595	610	575	455	Ecossais	32
480	500	495	515	510	655	Irlandais	33
445	450	440	415	470	460	Ukrainien	34
410	315	250	310	360	455	Français	35
325	310	125	345	565	295	Origines autochtones (17)	36
140	270	230	155	135	245	Polonais	37
175	105	100	145	65	275	Norvégien	38
145	185	100	170	200	95	Hongrois (Magyar)	39
40	35	60	30	140	70	Hollandais (Néerlandais) (11)	40
75	55	100	85	70	90	Suédois	41
75	95	90	95	45	110	Autrichien	42
55	55	25	90	180	65	Roumain	43
<b>selon la population autochtone</b>							
325	285	130	350	590	275	Population autochtone totale (18)	44
2,575	3,415	2,915	3,270	2,935	3,030	Population non autochtone totale	45
<b>selon la population des minorités visibles</b>							
35	260	55	170	130	30	Total des minorités visibles (19)	46
-	70	-	30	45	15	Noir	47
-	-	-	30	-	10	Sud-Asiatique	48
-	50	-	40	15	10	Chinois	49
-	-	-	-	-	-	Coréen	50
-	-	-	-	-	-	Japonais	51
25	120	-	65	70	10	Asiatique du Sud-Est	52
-	15	-	-	-	-	Philippin	53
-	-	-	-	-	-	Arabe/Asiatique occidentale	54
10	-	35	-	10	-	Latino-Américain	55
-	-	-	-	-	-	Minorité visible, n.i.a. (20)	56
-	-	-	10	-	-	Minorités visibles multiples (21)	57
<b>selon la citoyenneté</b>							
2,875	3,590	3,020	3,585	3,435	3,290	Citoyenneté canadienne (22)	58
25	110	25	30	90	20	Citoyenneté autre que canadienne	59

See reference material at the end of the publication. - Voir les documents de référence à la fin de la publication.

Table 1. Selected Characteristics for Census Tracts, 1996 Census - 100% Data and 20% Sample Data

No.	Characteristics	Regina 0020	Regina 0021	Regina 0022.01 ◆	Regina 0022.02	Regina 0023.01	Regina 0023.02
<b>POPULATION CHARACTERISTICS</b>							
<b>by place of birth</b>							
1	Non-immigrant population (23)	2,785	2,240	1,410	4,870	3,185	4,020
2	Born in province of residence	2,355	1,965	1,130	4,285	2,745	3,420
3	Immigrant population	285	180	135	270	245	225
4	United States	10	20	20	45	35	10
5	Central and South America	-	10	-	10	-	-
6	Caribbean and Bermuda	-	10	-	35	-	-
7	United Kingdom	70	35	35	55	40	50
8	Other Europe (24)	95	25	35	75	75	80
9	Africa	55	10	-	10	35	-
10	India	10	-	-	-	-	25
11	Other Asia and the Middle East (25)	45	80	35	40	50	45
12	Oceania and other (26)	-	-	-	-	-	10
13	Non-permanent residents	-	45	30	-	-	10
14	<b>Total immigrant population</b>	<b>285</b>	<b>180</b>	<b>130</b>	<b>270</b>	<b>245</b>	<b>225</b>
<b>by period of immigration</b>							
15	Before 1961	80	55	50	65	40	70
16	1961-1970	20	10	20	20	60	35
17	1971-1980	45	20	30	65	65	75
18	1981-1990	80	35	25	90	55	30
19	1991-1996 (27)	60	60	-	35	20	15
<b>by age at immigration</b>							
20	0-4 years	35	25	30	30	30	10
21	5-19 years	80	40	40	75	60	85
22	20 years and over	170	120	65	170	155	125
23	<b>Total population 1 year and over (28)</b>	<b>3,010</b>	<b>2,435</b>	<b>1,560</b>	<b>5,075</b>	<b>3,380</b>	<b>4,190</b>
<b>by place of residence 1 year ago (mobility)</b>							
24	Non-movers	2,400	1,915	1,190	4,305	2,690	3,485
25	Movers	610	515	370	775	690	700
26	Non-migrants	390	380	205	590	535	570
27	Migrants	220	140	170	180	155	125
28	Internal migrants	180	115	145	180	155	115
29	Intraprovincial migrants	120	75	30	70	60	85
30	Interprovincial migrants	60	40	110	105	90	30
31	External migrants	35	20	20	-	-	15
32	<b>Total population 5 years and over (29)</b>	<b>2,845</b>	<b>2,285</b>	<b>1,490</b>	<b>4,755</b>	<b>3,190</b>	<b>3,900</b>
<b>by place of residence 5 years ago (mobility)</b>							
33	Non-movers	1,540	1,245	705	2,930	1,880	2,000
34	Movers	1,305	1,040	785	1,830	1,310	1,900
35	Non-migrants	850	670	540	1,390	910	1,325
36	Migrants	460	360	245	435	395	575
37	Internal migrants	410	295	215	435	375	555
38	Intraprovincial migrants	300	160	60	250	260	325
39	Interprovincial migrants	110	130	150	185	110	230
40	External migrants	50	65	35	-	20	15
41	<b>Total population 15-24 years</b>	<b>425</b>	<b>370</b>	<b>265</b>	<b>750</b>	<b>620</b>	<b>850</b>
<b>by school attendance</b>							
42	Not attending school	205	175	80	285	255	395
43	Attending school full time	180	165	155	420	325	410
44	Attending school part time	35	30	30	40	45	50
45	<b>Total population 15 years and over</b>	<b>2,435</b>	<b>1,950</b>	<b>1,365</b>	<b>3,935</b>	<b>2,625</b>	<b>3,300</b>
<b>by highest level of schooling</b>							
46	Less than grade 9 (30)	235	165	250	245	135	145
47	Grades 9 to 13 without secondary school graduation certificate	620	735	295	1,265	510	1,005
48	Grades 9 to 13 with secondary school graduation certificate	320	195	105	525	445	565
49	Trades certificate or diploma	105	110	30	130	75	50
50	Other non-university education only (31)	635	350	275	1,065	675	665
51	Without certificate or diploma	115	115	85	190	175	185
52	With certificate or diploma (32)	520	230	190	880	500	480
53	University without degree	345	260	200	460	460	545
54	Without certificate or diploma	180	135	130	230	185	325
55	With certificate or diploma (33)	165	125	70	230	275	220
56	University with bachelor's degree or higher	175	125	205	235	320	325

See reference material at the end of the publication. - Voir les documents de référence à la fin de la publication.

Tableau 1. Certaines caractéristiques des secteurs de recensement, recensement de 1996 - Données intégrales et données-échantillon (20 %)

Regina 0024	Regina 0025.01	Regina 0025.02	Regina 0026	Regina 0027	Regina 0028.01	Caractéristiques	N°
<b>CARACTÉRISTIQUES DE LA POPULATION</b>							
<b>selon le lieu de naissance</b>							
2,750	3,345	2,900	3,320	3,240	3,175	Population non immigrante (23)	1
2,405	2,960	2,525	2,975	2,905	2,925	Née dans la province de résidence	2
150	360	140	290	285	135	Population immigrante	3
10	10	20	25	-	25	États-Unis	4
-	10	30	-	-	-	Amérique centrale et du Sud	5
-	30	-	-	-	-	Caraïbes et Bermudes	6
-	30	25	60	60	30	Royaume-Uni	7
105	140	55	100	135	50	Autre Europe (24)	8
-	10	-	15	25	15	Afrique	9
-	-	10	-	-	-	Inde	10
20	135	-	85	65	10	Autre Asie et Moyen-Orient (25)	11
10	-	-	-	-	-	Océanie et autres (26)	12
-	-	-	10	-	-	Résidents non permanents	13
150	360	140	290	285	140	Population immigrante totale	14
<b>selon la période d'immigration</b>							
80	85	50	135	100	60	Avant 1961	15
10	20	15	15	40	20	1961-1970	16
45	55	35	75	45	25	1971-1980	17
10	40	20	30	60	25	1981-1990	18
-	155	10	35	40	15	1991-1996 (27)	19
<b>selon l'âge à l'immigration</b>							
15	65	15	50	50	10	0-4 ans	20
40	110	35	75	80	55	5-19 ans	21
90	180	90	160	155	65	20 ans et plus	22
2,855	3,630	3,000	3,545	3,460	3,285	Population totale de 1 an et plus (28)	23
<b>selon le lieu de résidence 1 an auparavant (mobilité)</b>							
2,435	2,820	2,585	2,770	2,970	2,935	Personnes n'ayant pas déménagé	24
425	815	410	775	485	350	Personnes ayant déménagé	25
305	715	325	600	375	240	Non-migrants	26
120	95	85	175	110	105	Migrants	27
115	85	85	170	85	105	Migrants internes	28
30	50	50	145	30	75	Migrants infraprovinciaux	29
85	40	35	25	55	35	Migrants interprovinciaux	30
-	10	-	-	20	-	Migrants externes	31
2,670	3,415	2,860	3,405	3,235	3,105	Population totale de 5 ans et plus (29)	32
<b>selon le lieu de résidence 5 ans auparavant (mobilité)</b>							
1,750	1,875	1,865	1,610	2,075	2,105	Personnes n'ayant pas déménagé	33
920	1,545	1,000	1,790	1,160	1,005	Personnes ayant déménagé	34
680	1,160	705	1,250	955	770	Non-migrants	35
240	380	290	545	205	235	Migrants	36
195	290	280	515	160	225	Migrants internes	37
140	160	175	390	70	150	Migrants infraprovinciaux	38
55	125	105	120	85	75	Migrants interprovinciaux	39
45	90	10	25	45	-	Migrants externes	40
335	565	380	455	525	595	Population totale de 15 à 24 ans	41
<b>selon la fréquentation scolaire</b>							
150	285	165	265	285	275	Ne fréquentant pas l'école	42
175	270	195	155	215	275	Fréquentant l'école à plein temps	43
10	10	25	30	25	45	Fréquentant l'école à temps partiel	44
2,260	2,930	2,595	3,085	2,695	2,575	Population totale de 15 ans et plus	45
<b>selon le plus haut niveau de scolarité atteint</b>							
225	380	295	740	400	150	Niveau inférieur à la 9e année (30)	46
745	945	790	1,035	970	835	9e - 13e année sans certificat d'études secondaires	47
250	350	265	310	295	395	9e - 13e année avec certificat d'études secondaires	48
85	100	105	75	100	65	Certificat ou diplôme d'une école de métiers	49
565	545	635	515	555	595	Autres études non universitaires seulement (31)	50
190	165	160	125	185	120	Sans certificat ou diplôme	51
375	380	475	390	370	470	Avec certificat ou diplôme (32)	52
270	470	325	285	275	375	Études universitaires sans grade	53
155	225	175	140	160	170	Sans certificat ou diplôme	54
120	250	150	145	110	205	Avec certificat ou diplôme (33)	55
120	145	185	130	105	150	Études universitaires avec baccalauréat ou diplôme supérieur	56

See reference material at the end of the publication. - Voir les documents de référence à la fin de la publication.

Table 1. Selected Characteristics for Census Tracts, 1996 Census - 100% Data and 20% Sample Data

No.	Characteristics	Regina 0020	Regina 0021	Regina 0022.01 ◆	Regina 0022.02	Regina 0023.01	Regina 0023.02
<b>POPULATION CHARACTERISTICS</b>							
<b>by combinations of unpaid work</b>							
1	Males 15 years and over .....	1,150	925	600	1,930	1,325	1,615
2	Reported unpaid work (34) .....	1,015	820	490	1,775	1,205	1,465
3	Housework and child care and care to seniors .....	105	45	25	135	95	120
4	Housework and child care only .....	285	220	125	645	480	490
5	Housework and care to seniors only .....	65	40	70	100	135	140
6	Child care and care to seniors only .....	-	-	-	10	-	-
7	Housework only .....	545	495	245	845	470	685
8	Child care only .....	10	-	10	30	20	25
9	Care to seniors only .....	-	10	20	15	10	-
10	Females 15 years and over .....	1,285	1,025	765	2,000	1,300	1,685
11	Reported unpaid work (34) .....	1,240	920	680	1,905	1,275	1,620
12	Housework and child care and care to seniors .....	130	120	40	175	170	205
13	Housework and child care only .....	410	310	155	790	530	565
14	Housework and care to seniors only .....	105	60	135	195	135	120
15	Child care and care to seniors only .....	-	-	-	-	-	-
16	Housework only .....	585	425	340	740	430	715
17	Child care only .....	10	-	-	10	10	15
18	Care to seniors only .....	-	10	-	-	-	-
<b>by labour force activity</b>							
19	Males 15 years and over .....	1,150	925	600	1,935	1,325	1,610
20	In the labour force .....	800	575	375	1,545	1,105	1,265
21	Employed .....	725	525	340	1,415	1,020	1,160
22	Unemployed .....	75	50	40	130	85	110
23	Unemployment rate .....	9.4	8.7	10.7	8.4	7.7	8.7
24	Participation rate .....	69.6	62.2	62.5	79.8	83.4	78.6
25	Females 15 years and over .....	1,285	1,020	765	2,000	1,300	1,685
26	In the labour force .....	805	600	390	1,420	1,005	1,175
27	Employed .....	750	565	375	1,340	930	1,060
28	Unemployed .....	55	35	10	80	70	110
29	Unemployment rate .....	6.8	5.8	2.6	5.6	7.0	9.4
30	Participation rate .....	62.6	58.8	51.0	71.0	77.3	69.7
31	Both sexes - Unemployment rate .....	8.1	7.6	6.5	7.1	7.4	9.0
32	15-24 years .....	17.5	22.9	9.1	17.6	14.8	22.0
33	25 years and over .....	6.1	3.2	5.8	4.7	5.7	4.9
34	Both sexes - Participation rate .....	65.9	60.5	56.0	75.3	80.5	73.9
35	15-24 years .....	67.1	64.9	63.5	67.3	71.0	69.0
36	25 years and over .....	65.7	59.7	54.1	77.2	83.2	75.5
37	<b>Total labour force 15 years and over .....</b>	<b>1,605</b>	<b>1,180</b>	<b>765</b>	<b>2,965</b>	<b>2,105</b>	<b>2,435</b>
<b>by industry divisions</b>							
38	Industry - Not applicable (35) .....	50	20	10	75	50	35
39	All industries (36) .....	1,555	1,165	760	2,895	2,060	2,405
40	Primary industries (37) .....	15	-	20	85	35	15
41	Manufacturing industries .....	105	85	20	215	155	180
42	Construction industries .....	95	105	30	200	100	190
43	Transportation and storage industries .....	135	70	40	130	100	125
44	Communication and other utility industries .....	60	30	40	155	90	120
45	Wholesale and retail trades industries .....	275	240	115	570	440	525
46	Finance, insurance, real estate industries .....	120	45	50	210	190	165
47	Business service industries .....	65	65	40	115	100	130
48	Government service industries (38) .....	175	65	165	290	160	225
49	Educational service industries .....	90	40	55	180	155	135
50	Health and social service industries (38) .....	145	155	50	340	225	180
51	Accommodation, food and beverage service industries .....	140	120	60	160	135	240
52	Other service industries (38) .....	130	135	85	225	160	165

See reference material at the end of the publication. - Voir les documents de référence à la fin de la publication.

Tableau 1. Certaines caractéristiques des secteurs de recensement, recensement de 1996 - Données intégrales et données-échantillon (20 %)

Regina 0024	Regina 0025.01	Regina 0025.02	Regina 0026	Regina 0027	Regina 0028.01	Caractéristiques	N°
<b>CARACTÉRISTIQUES DE LA POPULATION</b>							
<b>selon les combinaisons de travail non rémunéré</b>							
1,110	1,365	1,190	1,390	1,290	1,290	Hommes de 15 ans et plus	1
1,010	1,245	1,050	1,205	1,095	1,155	Travail non rémunéré déclaré (34)	2
55	130	35	80	70	105	Travaux ménagers et soins aux enfants et soins aux personnes âgées	3
260	330	310	220	285	365	Travaux ménagers et soins aux enfants seulement	4
75	90	60	65	100	80	Travaux ménagers et soins aux personnes âgées seulement	5
-	-	-	-	-	-	Soins aux enfants et soins aux personnes âgées seulement	6
590	680	630	825	600	595	Travaux ménagers seulement	7
10	10	15	10	30	-	Soins aux enfants seulement	8
15	-	-	-	-	-	Soins aux personnes âgées seulement	9
1,150	1,565	1,405	1,690	1,405	1,280	Femmes de 15 ans et plus	10
1,100	1,490	1,360	1,565	1,330	1,250	Travail non rémunéré déclaré (34)	11
130	190	65	175	135	125	Travaux ménagers et soins aux enfants et soins aux personnes âgées	12
430	495	475	440	495	475	Travaux ménagers et soins aux enfants seulement	13
50	120	125	125	100	90	Travaux ménagers et soins aux personnes âgées seulement	14
-	-	-	-	-	-	Soins aux enfants et soins aux personnes âgées seulement	15
485	680	685	815	580	570	Travaux ménagers seulement	16
-	-	10	-	10	-	Soins aux enfants seulement	17
-	10	10	10	-	-	Soins aux personnes âgées seulement	18
<b>selon l'activité</b>							
1,110	1,360	1,190	1,390	1,290	1,290	Hommes de 15 ans et plus	19
740	895	820	930	825	1,030	Faisant partie de la population active	20
665	820	740	845	690	965	Occupés	21
80	70	75	85	140	70	Chômeurs	22
10.8	7.8	9.1	9.1	17.0	6.8	Taux de chômage	23
66.7	65.8	68.9	66.9	64.0	79.8	Taux d'activité	24
1,150	1,570	1,405	1,690	1,400	1,280	Femmes de 15 ans et plus	25
685	900	840	870	875	945	Faisant partie de la population active	26
630	820	800	770	795	920	Occupées	27
55	80	40	100	85	35	Chômeuses	28
8.0	8.9	4.8	11.5	9.7	3.7	Taux de chômage	29
59.6	57.3	59.8	51.5	62.5	73.8	Taux d'activité	30
9.4	8.6	6.9	10.3	13.2	5.1	Les deux sexes - Taux de chômage	31
16.7	17.7	15.8	18.8	26.7	10.3	15-24 ans	32
7.8	5.7	5.1	8.4	9.4	3.9	25 ans et plus	33
63.1	61.2	64.0	58.3	63.1	77.0	Les deux sexes - Taux d'activité	34
64.2	69.0	74.0	69.2	71.4	73.1	15-24 ans	35
63.1	59.6	62.0	56.6	61.3	78.2	25 ans et plus	36
1,425	1,800	1,655	1,800	1,710	1,980	Population active totale de 15 ans et plus	37
<b>selon les divisions d'industrie</b>							
20	55	35	65	75	35	Industrie - Sans objet (35)	38
1,410	1,750	1,620	1,730	1,630	1,945	Toutes les industries (36)	39
20	30	20	65	15	40	Industries primaires (37)	40
105	105	115	115	145	145	Industries manufacturières	41
85	110	105	85	110	140	Industries de la construction	42
65	50	15	120	70	85	Industries du transport et de l'entreposage	43
95	100	95	60	55	140	Industries des communications et autres services publics	44
255	345	400	490	345	520	Industries du commerce de gros et de détail	45
115	130	115	95	80	170	Industries des intermédiaires financiers, des assurances et des services immobiliers	46
55	130	85	50	90	90	Industries des services aux entreprises	47
125	145	80	165	105	145	Industries des services gouvernementaux (38)	48
65	25	155	55	40	65	Industries des services d'enseignement	49
150	185	235	200	205	215	Industries des services de soins de santé et des services sociaux (38)	50
130	235	60	110	180	85	Industries de l'hébergement et de la restauration	51
135	150	145	120	190	105	Autres industries de services (38)	52

See reference material at the end of the publication. - Voir les documents de référence à la fin de la publication.

Table 1. Selected Characteristics for Census Tracts, 1996 Census - 100% Data and 20% Sample Data

No.	Characteristics	Regina 0020	Regina 0021	Regina 0022.01 ◆	Regina 0022.02	Regina 0023.01	Regina 0023.02
<b>POPULATION CHARACTERISTICS</b>							
<b>by class of worker</b>							
1	Class of worker - Not applicable (35) .....	50	20	10	75	45	35
2	All classes of worker (36) .....	1,555	1,160	760	2,895	2,060	2,400
3	Paid workers .....	1,455	1,115	720	2,700	1,945	2,285
4	Employees .....	1,425	1,105	700	2,590	1,910	2,220
5	Self-employed (incorporated) .....	25	10	15	105	30	65
6	Self-employed (unincorporated) .....	95	50	45	190	110	110
7	Unpaid family workers .....	-	-	-	10	-	-
<b>by occupation broad groups</b>							
8	Male labour force 15 years and over .....	800	580	375	1,545	1,105	1,265
9	Occupation - Not applicable (35) .....	30	-	10	40	20	20
10	All occupations (36) .....	770	575	370	1,510	1,085	1,245
11	A Management occupations .....	30	20	35	115	90	140
12	B Business, finance and administrative occupations .....	75	25	30	175	100	160
13	C Natural and applied sciences and related occupations .....	55	30	15	140	115	70
14	D Health occupations .....	10	-	10	40	-	15
15	E Occupations in social science, education, government service and religion .....	45	20	15	30	75	55
16	F Occupations in art, culture, recreation and sport .....	15	-	10	45	10	20
17	G Sales and service occupations .....	215	195	155	355	315	325
18	H Trades, transport and equipment operators and related occupations .....	240	220	80	455	310	340
19	I Occupations unique to primary industry J Occupations unique to processing, manufacturing and utilities .....	35	15	-	70	25	30
20	J Occupations unique to processing, manufacturing and utilities .....	50	40	25	80	50	85
21	Female labour force 15 years and over .....	805	600	390	1,420	1,000	1,175
22	Occupation - Not applicable (35) .....	20	20	-	35	30	10
23	All occupations (36) .....	785	580	390	1,385	975	1,160
24	A Management occupations .....	35	10	15	40	55	80
25	B Business, finance and administrative occupations .....	290	235	155	610	400	400
26	C Natural and applied sciences and related occupations .....	10	-	-	25	10	35
27	D Health occupations .....	70	85	15	145	90	80
28	E Occupations in social science, education, government service and religion .....	40	-	20	60	50	95
29	F Occupations in art, culture, recreation and sport .....	15	-	-	15	30	20
30	G Sales and service occupations .....	290	205	160	465	305	420
31	H Trades, transport and equipment operators and related occupations .....	20	25	15	-	20	15
32	I Occupations unique to primary industry J Occupations unique to processing, manufacturing and utilities .....	-	-	-	20	-	-
33	J Occupations unique to processing, manufacturing and utilities .....	10	-	-	-	10	10
34	<b>Total employed labour force 15 years and over .....</b>	<b>1,475</b>	<b>1,095</b>	<b>715</b>	<b>2,760</b>	<b>1,955</b>	<b>2,220</b>
<b>by place of work</b>							
35	Males .....	725	530	340	1,415	1,025	1,160
36	Usual place of work .....	570	450	300	1,170	895	1,000
37	At home .....	20	25	20	45	35	65
38	Outside Canada .....	-	-	-	-	-	-
39	No fixed workplace .....	130	50	25	200	90	95
40	Females .....	750	565	375	1,340	930	1,065
41	Usual place of work .....	650	505	360	1,240	870	1,000
42	At home .....	55	40	15	50	50	30
43	Outside Canada .....	-	-	-	-	-	-
44	No fixed workplace .....	45	15	-	50	10	25

See reference material at the end of the publication. - Voir les documents de référence à la fin de la publication.

Tableau 1. Certaines caractéristiques des secteurs de recensement, recensement de 1996 - Données intégrales et données-échantillon (20 %)

Regina 0024	Regina 0025.01	Regina 0025.02	Regina 0026	Regina 0027	Regina 0028.01	Caractéristiques	N°
<b>CARACTÉRISTIQUES DE LA POPULATION</b>							
<b>selon la catégorie de travailleur(euse)s</b>							
						Catégorie de travailleur(euse)s -	
25	55	40	65	75	30	Sans objet (35) .....	1
1,405	1,750	1,620	1,735	1,630	1,945	Toutes les catégories de travailleur(euse)s (36)	2
1,345	1,625	1,530	1,640	1,535	1,775	Travailleur(euse)s rémunéré(e)s .....	3
1,315	1,600	1,470	1,620	1,495	1,745	Employé(e)s .....	4
						Travailleur(euse)s autonomes (entreprise constituée en société) .....	5
35	20	60	20	45	25	Travailleur(euse)s autonomes (entreprise non constituée en société) .....	6
55	120	90	90	90	170	Travailleur(euse)s familiaux (familiales) non rémunéré(e)s .....	7
-	-	-	-	-	-		
<b>selon les grandes catégories professionnelles</b>							
745	895	815	930	830	1,030	Population active masculine de 15 ans et plus	8
10	20	25	25	50	20	Profession - Sans objet (35) .....	9
740	875	790	905	780	1,010	Toutes les professions (36) .....	10
30	55	40	65	50	65	A Gestion .....	11
125	85	65	95	75	165	B Affaires, finance et administration .....	12
85	70	60	40	30	40	C Sciences naturelles et appliquées et professions apparentées .....	13
-	-	15	10	10	-	D Secteur de la santé .....	14
15	35	65	20	20	30	E Sciences sociales, enseignement, administration publique et religion .....	15
10	15	-	10	10	30	F Arts, culture, sports et loisirs .....	16
185	305	220	270	235	285	G Ventes et services .....	17
235	220	240	270	265	295	H Métiers, transport et machinerie .....	18
35	25	20	45	10	35	I Professions propres au secteur primaire	19
20	50	55	70	80	65	J Transformation, fabrication et services d'utilité publique .....	20
685	905	840	870	880	950	Population active féminine de 15 ans et plus	21
20	30	10	40	30	10	Profession - Sans objet (35) .....	22
665	870	830	830	845	935	Toutes les professions (36) .....	23
35	25	55	40	10	45	A Gestion .....	24
255	370	315	310	290	390	B Affaires, finance et administration .....	25
-	10	10	15	-	15	C Sciences naturelles et appliquées et professions apparentées .....	26
35	75	70	50	45	100	D Secteur de la santé .....	27
30	35	50	20	35	20	E Sciences sociales, enseignement, administration publique et religion .....	28
20	10	10	10	15	15	F Arts, culture, sports et loisirs .....	29
280	310	295	320	405	305	G Ventes et services .....	30
-	15	15	15	10	10	H Métiers, transport et machinerie .....	31
10	-	-	-	20	20	I Professions propres au secteur primaire	32
-	25	10	40	15	15	J Transformation, fabrication et services d'utilité publique .....	33
1,295	1,645	1,540	1,615	1,480	1,880	Population active occupée totale de 15 ans et plus .....	34
<b>selon le lieu de travail</b>							
665	820	740	845	690	965	Hommes .....	35
575	670	570	695	545	830	Lieu de travail habituel .....	36
-	45	50	45	45	15	À domicile .....	37
-	-	-	-	-	-	En dehors du Canada .....	38
85	115	120	105	95	115	Sans adresse de travail fixe .....	39
630	825	800	770	790	915	Femmes .....	40
590	770	695	725	710	820	Lieu de travail habituel .....	41
20	25	55	30	60	75	À domicile .....	42
-	-	-	-	-	-	En dehors du Canada .....	43
20	35	45	15	15	20	Sans adresse de travail fixe .....	44

See reference material at the end of the publication. - Voir les documents de référence à la fin de la publication.

Table 1. Selected Characteristics for Census Tracts, 1996 Census - 100% Data and 20% Sample Data

No.	Characteristics	Regina 0020	Regina 0021	Regina 0022.01 ◆	Regina 0022.02	Regina 0023.01	Regina 0023.02
<b>POPULATION CHARACTERISTICS</b>							
<b>Total employed labour force 15 years and over with usual place of work or no fixed workplace</b>							
1	by mode of transportation	1,400	1,020	680	2,660	1,865	2,120
2	Males	705	500	320	1,370	985	1,090
3	Car, truck, van, as driver	580	390	225	1,230	860	990
4	Car, truck, van, as passenger	10	35	15	65	45	45
5	Public transit	35	45	10	45	40	45
6	Walked to work	40	15	50	15	20	-
7	Other method	30	10	20	20	10	10
8	Females	695	520	360	1,285	880	1,025
9	Car, truck, van, as driver	445	365	215	965	735	770
10	Car, truck, van, as passenger	105	55	60	170	65	100
11	Public transit	105	80	25	125	40	115
12	Walked to work	40	20	40	20	25	35
13	Other method	10	-	15	10	10	-
<b>1996 INCOME CHARACTERISTICS</b>							
<b>Total income of population 15 years and over</b>							
<b>by sex and total income groups</b>							
14	Total income of males 15 years and over	1,150	925	600	1,930	1,325	1,615
15	Without income	50	30	10	85	85	75
16	With income	1,105	890	585	1,850	1,235	1,545
17	Under \$1,000 (39)	30	50	25	110	45	45
18	\$ 1,000 - \$ 2,999	35	50	35	55	45	55
19	\$ 3,000 - \$ 4,999	45	40	25	55	40	75
20	\$ 5,000 - \$ 6,999	70	35	25	60	15	50
21	\$ 7,000 - \$ 9,999	55	65	65	95	60	60
22	\$10,000 - \$11,999	40	30	40	45	20	80
23	\$12,000 - \$14,999	65	50	35	80	60	85
24	\$15,000 - \$19,999	120	135	80	175	115	120
25	\$20,000 - \$24,999	155	85	55	205	65	160
26	\$25,000 - \$29,999	165	95	70	260	90	145
27	\$30,000 - \$34,999	115	75	35	145	120	150
28	\$35,000 - \$39,999	40	55	20	145	115	90
29	\$40,000 - \$44,999	75	65	-	85	65	120
30	\$45,000 - \$49,999	35	20	15	105	105	35
31	\$50,000 - \$59,999	15	45	35	135	135	120
32	\$60,000 and over	25	-	30	105	125	140
33	Average income \$ (40)	23,302	21,873	22,160	27,243	33,859	29,059
34	Median income \$ (40)	22,345	19,851	18,525	25,555	32,705	26,045
35	Standard error of average income \$ (40)	962	1,016	1,176	836	1,445	1,038
36	Total income of females 15 years and over	1,285	1,020	765	2,000	1,300	1,685
37	Without income	60	60	25	155	95	150
38	With income	1,225	960	740	1,845	1,205	1,535
39	Under \$1,000 (39)	60	40	55	100	65	80
40	\$ 1,000 - \$ 2,999	65	60	35	75	45	115
41	\$ 3,000 - \$ 4,999	60	65	20	75	70	120
42	\$ 5,000 - \$ 6,999	50	55	35	65	75	105
43	\$ 7,000 - \$ 9,999	110	95	70	140	90	150
44	\$10,000 - \$11,999	50	50	70	130	65	50
45	\$12,000 - \$14,999	170	70	115	135	90	185
46	\$15,000 - \$19,999	195	155	105	255	160	230
47	\$20,000 - \$24,999	120	115	105	280	195	100
48	\$25,000 - \$29,999	135	115	20	210	95	125
49	\$30,000 - \$34,999	75	70	40	145	90	125
50	\$35,000 - \$39,999	60	40	10	75	45	45
51	\$40,000 - \$44,999	25	10	15	60	45	45
52	\$45,000 - \$49,999	20	10	20	50	40	40
53	\$50,000 - \$59,999	15	10	10	20	20	-
54	\$60,000 and over	15	-	10	25	10	-
55	Average income \$ (40)	18,374	16,973	16,923	20,437	19,484	16,643
56	Median income \$ (40)	16,003	15,881	13,860	18,811	17,651	13,975
57	Standard error of average income \$ (40)	763	737	823	706	803	650
<b>by composition of total income</b>							
58	Total - Composition of total income % (41)	100.0	100.0	100.0	100.0	100.0	100.0
59	Employment income %	68.5	62.0	65.1	79.7	84.6	79.0
60	Government transfer payments %	18.5	20.6	22.4	12.5	7.5	10.2
61	Other %	13.0	17.4	12.6	7.8	7.9	10.8

See reference material at the end of the publication. - Voir les documents de référence à la fin de la publication.



**Tableau 1. Certaines caractéristiques des secteurs de recensement, recensement de 1996 - Données intégrales et données-échantillon (20 %)**

Regina 0024	Regina 0025.01	Regina 0025.02	Regina 0026	Regina 0027	Regina 0028.01	Caractéristiques	N°
						<b>CARACTÉRISTIQUES DE LA POPULATION</b>	
1,270	1,580	1,425	1,535	1,375	1,780	Population active occupée totale de 15 ans et plus ayant un lieu de travail habituel ou sans adresse de travail fixe selon le mode de transport	1
660	780	690	800	645	945	Hommes	2
570	675	600	670	565	870	Automobile, camion ou fourgonnette, en tant que conducteur	3
20	25	40	20	20	35	Automobile, camion ou fourgonnette, en tant que passager	4
30	35	30	35	25	25	Transport en commun	5
15	50	10	60	15	-	A pied	6
20	-	15	10	20	15	Autre moyen	7
610	800	740	735	730	835	Femmes	8
460	540	550	445	510	705	Automobile, camion ou fourgonnette, en tant que conductrice	9
50	100	70	75	85	85	Automobile, camion ou fourgonnette, en tant que passagère	10
70	85	70	135	80	25	Transport en commun	11
15	70	40	55	55	-	A pied	12
15	10	10	30	-	20	Autre moyen	13
						<b>CARACTÉRISTIQUES DU REVENU DE 1996</b>	
						Revenu total de la population de 15 ans et plus selon le sexe et les tranches de revenu total	
1,110	1,365	1,190	1,390	1,295	1,290	Revenu total des hommes de 15 ans et plus	14
30	70	15	30	40	50	Sans revenu	15
1,080	1,290	1,175	1,365	1,250	1,240	Avec un revenu	16
40	65	40	20	75	50	Moins de 1 000 \$ (39)	17
40	30	30	35	60	45	1 000 \$ - 2 999 \$	18
25	15	45	30	55	45	3 000 \$ - 4 999 \$	19
40	60	65	70	65	20	5 000 \$ - 6 999 \$	20
60	100	55	120	60	15	7 000 \$ - 9 999 \$	21
30	55	55	85	65	25	10 000 \$ - 11 999 \$	22
45	110	90	110	150	65	12 000 \$ - 14 999 \$	23
135	155	155	240	100	120	15 000 \$ - 19 999 \$	24
110	115	65	150	130	125	20 000 \$ - 24 999 \$	25
145	175	115	120	135	130	25 000 \$ - 29 999 \$	26
95	125	100	170	120	160	30 000 \$ - 34 999 \$	27
110	85	110	55	80	120	35 000 \$ - 39 999 \$	28
90	85	75	70	65	115	40 000 \$ - 44 999 \$	29
50	50	80	15	50	80	45 000 \$ - 49 999 \$	30
25	55	60	35	-	55	50 000 \$ - 59 999 \$	31
35	10	50	30	40	70	60 000 \$ et plus	32
25,842	23,617	26,467	22,239	21,687	29,446	Revenu moyen \$ (40)	33
25,517	22,365	24,797	19,228	19,753	29,509	Revenu médian \$ (40)	34
946	911	1,052	773	901	1,083	Erreur type du revenu moyen \$ (40)	35
1,150	1,570	1,405	1,695	1,400	1,280	Revenu total des femmes de 15 ans et plus	36
65	150	40	80	80	115	Sans revenu	37
1,085	1,420	1,365	1,610	1,320	1,165	Avec un revenu	38
45	40	75	65	100	80	Moins de 1 000 \$ (39)	39
95	75	40	75	80	45	1 000 \$ - 2 999 \$	40
45	100	75	65	65	85	3 000 \$ - 4 999 \$	41
80	120	85	105	95	65	5 000 \$ - 6 999 \$	42
85	155	140	180	140	60	7 000 \$ - 9 999 \$	43
75	125	100	180	90	35	10 000 \$ - 11 999 \$	44
120	200	135	230	135	70	12 000 \$ - 14 999 \$	45
75	135	230	250	180	115	15 000 \$ - 19 999 \$	46
115	115	160	210	170	185	20 000 \$ - 24 999 \$	47
115	155	160	100	80	130	25 000 \$ - 29 999 \$	48
100	90	30	90	65	105	30 000 \$ - 34 999 \$	49
60	40	40	15	70	65	35 000 \$ - 39 999 \$	50
25	35	30	30	10	70	40 000 \$ - 44 999 \$	51
10	10	25	-	10	25	45 000 \$ - 49 999 \$	52
15	15	25	10	15	20	50 000 \$ - 59 999 \$	53
15	-	10	10	10	-	60 000 \$ et plus	54
18,325	16,508	17,325	15,603	15,869	20,398	Revenu moyen \$ (40)	55
14,778	13,839	15,113	13,885	13,507	20,264	Revenu médian \$ (40)	56
865	657	717	569	674	831	Erreur type du revenu moyen \$ (40)	57
						<b>selon la composition du revenu total</b>	
100.0	100.0	100.0	100.0	100.0	100.0	Total - Composition du revenu total % (41)	58
68.8	64.8	64.9	62.3	67.0	81.2	Revenu d'emploi %	59
15.5	20.8	17.4	26.0	21.0	10.0	Transferts gouvernementaux %	60
15.7	14.5	17.7	11.7	12.0	8.8	Autres %	61

See reference material at the end of the publication. - Voir les documents de référence à la fin de la publication.

Table 1. Selected Characteristics for Census Tracts, 1996 Census - 100% Data and 20% Sample Data

No.	Characteristics	Regina 0020	Regina 0021	Regina 0022.01 ◆	Regina 0022.02	Regina 0023.01	Regina 0023.02
<b>1996 INCOME CHARACTERISTICS</b>							
<b>Employment income of population 15 years and over by sex and work activity</b>							
1	Males - worked full-year, full-time (42) .....	440	295	180	890	660	730
2	Average employment income \$ .....	29,797	29,133	35,780	34,340	40,155	35,958
3	Standard error of average employment income \$ .....	1,199	1,624	2,197	1,012	1,357	1,261
4	Males - worked part-year or part-time (43) .....	350	290	225	650	415	535
5	Average employment income \$ .....	15,344	13,181	12,122	14,470	19,560	16,344
6	Standard error of average employment income \$ .....	1,757	1,342	1,191	1,053	2,856	1,343
7	Females - worked full-year, full-time (42) .....	420	265	175	725	525	585
8	Average employment income \$ .....	24,486	22,204	27,481	29,164	28,288	25,367
9	Standard error of average employment income \$ .....	1,054	1,227	1,680	1,056	1,028	921
10	Females - worked part-year or part-time (43) .....	380	330	210	690	490	640
11	Average employment income \$ .....	10,888	11,839	10,745	11,582	10,032	8,084
12	Standard error of average employment income \$ .....	1,293	1,100	891	798	755	619
<b>Total income of Census families by family income groups</b>							
13	Census family income of all families .....	875	710	330	1,500	935	1,200
14	Under \$10,000 .....	55	65	30	30	20	75
15	\$ 10,000 - \$ 19,999 .....	150	110	35	110	60	140
16	\$ 20,000 - \$ 29,999 .....	135	110	65	150	60	145
17	\$ 30,000 - \$ 39,999 .....	140	110	60	275	85	185
18	\$ 40,000 - \$ 49,999 .....	140	110	45	220	145	135
19	\$ 50,000 - \$ 59,999 .....	115	95	15	230	155	150
20	\$ 60,000 - \$ 69,999 .....	60	65	25	170	140	120
21	\$ 70,000 - \$ 79,999 .....	20	30	10	115	65	90
22	\$ 80,000 - \$ 89,999 .....	45	-	15	90	75	55
23	\$ 90,000 - \$ 99,999 .....	10	-	10	55	45	60
24	\$100,000 and over .....	-	-	20	60	80	50
25	Average family income \$ .....	39,722	37,547	42,056	51,379	59,546	47,697
26	Median family income \$ .....	35,422	36,049	35,725	48,714	56,638	45,241
27	Standard error of average family income \$ ..	1,825	1,559	2,907	1,348	1,961	1,651
<b>Incidence of low income (44)</b>							
28	Total - Economic families .....	900	725	330	1,490	945	1,225
29	Low income .....	215	165	70	130	90	200
30	Incidence of low income % (45) .....	24.2	22.6	21.3	8.9	9.8	16.5
<b>Total - Unattached individuals 15 years and over</b>							
31	Low income .....	535	390	455	365	295	480
32	Low income .....	170	160	195	70	75	170
33	Incidence of low income % (45) .....	32.3	41.1	43.7	19.3	25.8	35.4
34	Total - Population in private households .....	3,075	2,460	1,400	5,125	3,425	4,225
35	Low income .....	870	625	385	505	420	755
36	Incidence of low income % (45) .....	28.2	25.4	27.7	9.9	12.2	17.9
<b>Total income of private households by household income groups</b>							
37	Household income of all private households ..	1,325	1,030	740	1,760	1,160	1,590
38	Under \$10,000 .....	105	140	50	25	40	125
39	\$ 10,000 - \$ 19,999 .....	295	160	245	140	75	185
40	\$ 20,000 - \$ 29,999 .....	210	170	155	210	110	220
41	\$ 30,000 - \$ 39,999 .....	210	165	100	340	120	295
42	\$ 40,000 - \$ 49,999 .....	190	130	60	265	170	140
43	\$ 50,000 - \$ 59,999 .....	125	125	35	260	170	190
44	\$ 60,000 - \$ 69,999 .....	80	80	35	170	145	145
45	\$ 70,000 - \$ 79,999 .....	25	35	10	115	90	115
46	\$ 80,000 - \$ 89,999 .....	40	-	10	90	90	60
47	\$ 90,000 - \$ 99,999 .....	25	10	15	70	45	70
48	\$100,000 and over .....	-	-	25	75	95	50
49	Average household income \$ .....	36,483	34,761	31,038	50,086	56,409	44,304
50	Median household income \$ .....	32,268	32,498	22,164	47,232	53,684	38,722
51	Standard error of average household income \$ .....	1,418	1,359	1,771	1,253	1,853	1,373

See reference material at the end of the publication. - Voir les documents de référence à la fin de la publication.

Tableau 1. Certaines caractéristiques des secteurs de recensement, recensement de 1996 - Données intégrales et données-échantillon (20 %)

Regina 0024	Regina 0025.01	Regina 0025.02	Regina 0026	Regina 0027	Regina 0028.01	Caractéristiques	N°
<b>CARACTÉRISTIQUES DU REVENU DE 1996</b>							
<b>Population de 15 ans et plus ayant un revenu d'emploi selon le sexe et le travail</b>							
Hommes ayant travaillé toute l'année							
435	470	450	505	390	580	à plein temps (42) .....	1
33,000	30,762	34,220	28,635	28,875	35,943	Revenu moyen d'emploi \$ .....	2
1,333	1,276	1,435	1,208	1,634	1,244	Erreur type du revenu moyen d'emploi \$ ...	3
Hommes ayant travaillé une partie de l'année ou à temps partiel (43) .....							
315	415	395	395	450	450	Revenu moyen d'emploi \$ .....	4
15,353	12,389	12,745	14,704	14,558	18,292	Erreur type du revenu moyen d'emploi \$ ...	5
1,616	1,203	1,328	1,254	1,328	1,427	Erreur type du revenu moyen d'emploi \$ ...	6
Femmes ayant travaillé toute l'année							
380	375	420	365	405	545	à plein temps (42) .....	7
25,865	23,668	23,641	20,960	22,738	26,659	Revenu moyen d'emploi \$ .....	8
1,151	1,205	1,093	1,145	1,174	1,032	Erreur type du revenu moyen d'emploi \$ ...	9
Femmes ayant travaillé une partie de l'année ou à temps partiel (43) .....							
380	560	435	485	435	420	Revenu moyen d'emploi \$ .....	10
9,356	10,424	10,760	13,081	10,594	12,530	Erreur type du revenu moyen d'emploi \$ ...	11
927	893	948	1,191	925	971	Erreur type du revenu moyen d'emploi \$ ...	12
<b>Revenu total des familles de recensement selon les tranches de revenu de la famille</b>							
Revenu de la famille de recensement de toutes les familles .....							13
885	1,100	875	1,020	970	950	Moins de 10 000 \$ .....	14
30	95	25	55	100	10	10 000 \$ - 19 999 \$ .....	15
110	160	100	170	105	35	20 000 \$ - 29 999 \$ .....	16
140	195	140	255	140	85	30 000 \$ - 39 999 \$ .....	17
115	150	165	175	185	120	40 000 \$ - 49 999 \$ .....	18
115	160	110	165	165	175	50 000 \$ - 59 999 \$ .....	19
125	130	85	105	145	125	60 000 \$ - 69 999 \$ .....	20
65	60	100	35	35	135	70 000 \$ - 79 999 \$ .....	21
80	70	45	25	40	95	80 000 \$ - 89 999 \$ .....	22
40	35	65	-	20	75	90 000 \$ - 99 999 \$ .....	23
20	20	-	15	10	45	100 000 \$ et plus .....	24
45	15	35	15	20	45	Revenu moyen des familles \$ .....	25
46,847	39,256	45,778	35,315	38,994	57,626	Revenu médian des familles \$ .....	26
44,466	38,067	40,277	30,446	36,290	54,321	Erreur type du revenu moyen des familles \$ ..	27
1,781	1,553	1,695	1,350	1,563	1,868		
<b>Fréquence des unités à faible revenu (44)</b>							
Total - Familles économiques .....							28
900	1,140	915	1,045	990	955	Faible revenu .....	29
145	285	125	210	255	55	Fréquence des unités à faible revenu %(45)	30
16.5	25.1	13.6	19.7	25.6	5.9	Total - Personnes hors famille économique de 15 ans et plus .....	31
250	465	525	895	470	210	Faible revenu .....	32
80	160	145	370	225	60	Fréquence des unités à faible revenu %(45)	33
32.4	33.7	27.8	41.4	48.1	27.0	Total - Population dans les ménages privés ...	34
2,900	3,700	3,040	3,595	3,495	3,315	Faible revenu .....	35
585	955	510	935	1,085	275	Fréquence des unités à faible revenu %(45)	36
20.2	25.8	16.7	26.0	31.0	8.2		
<b>Revenu total des ménages privés selon les tranches de revenu du ménage</b>							
Revenu du ménage de tous les ménages privés .....							37
1,085	1,550	1,365	1,820	1,360	1,085	Moins de 10 000 \$ .....	38
60	165	65	135	165	15	10 000 \$ - 19 999 \$ .....	39
160	280	220	515	230	35	20 000 \$ - 29 999 \$ .....	40
170	340	295	415	185	130	30 000 \$ - 39 999 \$ .....	41
175	205	240	275	265	150	40 000 \$ - 49 999 \$ .....	42
125	190	160	195	210	200	50 000 \$ - 59 999 \$ .....	43
125	160	110	170	155	125	60 000 \$ - 69 999 \$ .....	44
60	55	110	45	45	155	70 000 \$ - 79 999 \$ .....	45
95	75	45	25	50	115	80 000 \$ - 89 999 \$ .....	46
45	35	75	-	25	65	90 000 \$ - 99 999 \$ .....	47
25	20	-	30	10	50	100 000 \$ et plus .....	48
40	15	45	15	20	45	Revenu moyen des ménages \$ .....	49
44,039	34,771	40,098	30,449	35,318	55,653	Revenu médian des ménages \$ .....	50
38,809	29,275	35,184	25,268	32,984	50,774	Erreur type du revenu moyen des ménages \$ ..	51
1,649	1,208	1,357	958	1,287	1,722		

See reference material at the end of the publication. - Voir les documents de référence à la fin de la publication.

Table 1. Selected Characteristics for Census Tracts, 1996 Census - 100% Data and 20% Sample Data

No.	Characteristics	Regina 0020	Regina 0021	Regina 0022.01 ◆	Regina 0022.02	Regina 0023.01	Regina 0023.02
<b>DWELLING AND HOUSEHOLD CHARACTERISTICS</b>							
1	Total number of occupied private dwellings . . . . .	1,320	1,030	735	1,760	1,160	1,585
<b>by tenure</b>							
2	Owned . . . . .	865	660	345	1,465	875	960
3	Rented . . . . .	460	370	390	290	285	625
4	Band housing . . . . .	-	-	-	-	-	-
<b>by structural type of dwelling</b>							
5	Single-detached house . . . . .	1,030	720	325	1,555	920	1,040
6	Semi-detached house . . . . .	15	55	65	110	-	15
7	Row house . . . . .	80	-	65	65	-	-
8	Apartment, detached duplex . . . . .	60	40	-	15	-	-
9	Apartment building, five or more storeys . . . . .	-	-	45	-	-	-
10	Apartment building, less than five storeys . . . . .	135	220	225	15	240	530
11	Other single attached house . . . . .	-	-	-	-	-	-
12	Movable dwelling (46) . . . . .	-	-	-	-	-	-
<b>by condition of dwelling</b>							
13	Regular maintenance only . . . . .	650	580	430	1,065	735	1,100
14	Minor repairs . . . . .	470	345	215	645	385	450
15	Major repairs . . . . .	200	100	90	55	40	45
<b>by period of construction</b>							
16	Before 1946 . . . . .	145	20	150	10	-	-
17	1946 - 1960 . . . . .	960	715	215	160	-	10
18	1961 - 1970 . . . . .	155	125	185	540	55	445
19	1971 - 1980 . . . . .	40	90	85	915	1,015	1,050
20	1981 - 1990 . . . . .	20	80	60	115	85	90
21	1991 - 1996 (47) . . . . .	-	-	40	20	-	-
22	Average number of rooms per dwelling . . . . .	5.8	5.8	4.9	7.0	7.3	6.4
23	Average number of bedrooms per dwelling (48) . . . . .	2.5	2.6	1.9	3.2	3.1	2.8
24	Average value of dwelling \$ . . . . .	54,277	60,622	53,669	75,145	86,412	77,827
25	Total number of private households . . . . .	1,320	1,030	735	1,760	1,160	1,590
<b>by size of household</b>							
26	1 person . . . . .	345	275	390	230	155	300
27	2 persons . . . . .	510	375	180	585	350	555
28	3 persons . . . . .	265	180	70	350	225	295
29	4-5 persons . . . . .	175	180	80	525	380	400
30	6 or more persons . . . . .	25	15	15	70	40	40
<b>by household type</b>							
31	One family households . . . . .	875	700	330	1,465	925	1,190
32	Multiple-family households . . . . .	-	-	-	20	10	-
33	Non-family households . . . . .	450	325	405	280	225	390
34	Number of persons in private households . . . . .	3,070	2,465	1,405	5,135	3,425	4,250
35	Average number of persons per household . . . . .	2.3	2.4	1.9	2.9	3.0	2.7
36	Average number of persons per room . . . . .	0.4	0.4	0.4	0.4	0.4	0.4
37	Tenant one-family households without additional persons (49) . . . . .	255	190	135	185	130	320
38	Average gross rent \$ (50) . . . . .	476	407	434	562	702	482
39	Gross rent >= 30% of household income (50) . . . . .	190	175	140	80	100	225
40	Owner one-family households without additional persons (51) . . . . .	550	435	155	1,150	720	755
41	Average owner's major payments \$ (52) . . . . .	474	541	566	646	678	632
42	Owner's payments >=30% of household income (52) . . . . .	115	65	55	140	65	75
<b>CENSUS FAMILY CHARACTERISTICS</b>							
43	Total number of census families in private households . . . . .	875	710	330	1,500	935	1,200
<b>by size of census family</b>							
44	2 persons . . . . .	450	390	195	630	335	555
45	3 persons . . . . .	240	150	55	340	210	250
46	4 persons . . . . .	145	120	45	345	280	265
47	5 or more persons . . . . .	45	50	35	180	105	125

See reference material at the end of the publication. - Voir les documents de référence à la fin de la publication.

**Tableau 1. Certaines caractéristiques des secteurs de recensement, recensement de 1996 - Données intégrales et données-échantillon (20 %)**

Regina 0024	Regina 0025.01	Regina 0025.02	Regina 0026	Regina 0027	Regina 0028.01	Caractéristiques	N°
						<b>CARACTÉRISTIQUES DES LOGEMENTS ET DES MÉNAGES</b>	
1,085	1,550	1,365	1,825	1,360	1,085	<b>Nombre total de logements privés occupés ..</b>	<b>1</b>
						<b>selon le mode d'occupation</b>	
930	930	760	735	955	940	Possédés .....	2
155	615	605	1,090	410	140	Loués .....	3
-	-	-	-	-	-	Logements de bande .....	4
						<b>selon le type de construction résidentielle</b>	
965	995	800	880	1,185	915	Maison individuelle non attenante .....	5
95	40	40	55	50	35	Maison jumelée .....	6
-	145	-	-	10	130	Maison en rangée .....	7
25	-	-	-	45	-	Appartement, duplex non attenant .....	8
-	-	-	295	-	-	Appartement, immeuble de cinq étages ou plus .....	9
-	360	515	575	70	-	Appartement, immeuble de moins de cinq étages .....	10
-	-	-	-	-	-	Autre maison individuelle attenante .....	11
-	-	-	-	-	-	Habitation mobile (46) .....	12
						<b>selon l'état du logement</b>	
655	910	920	1,215	795	735	Entretien régulier seulement .....	13
320	475	360	455	450	310	Réparations mineures .....	14
110	160	80	145	110	40	Réparations majeures .....	15
						<b>selon la période de construction</b>	
60	45	20	55	130	-	Avant 1946 .....	16
165	595	75	470	420	10	1946-1960 .....	17
765	675	995	570	485	315	1961-1970 .....	18
70	145	155	625	210	735	1971-1980 .....	19
20	90	60	95	95	20	1981-1990 .....	20
10	-	55	-	30	-	1991-1996 (47) .....	21
6.8	5.9	5.9	4.9	6.1	7.2	Nombre moyen de pièces par logement .....	22
3.1	2.7	2.6	2.2	2.8	3.4	Nombre moyen de chambres à coucher par logement (48) .....	23
63,760	64,361	86,860	53,750	57,409	75,390	Valeur moyenne du logement \$ .....	24
1,085	1,550	1,360	1,825	1,360	1,085	<b>Nombre total de logements privés .....</b>	<b>25</b>
						<b>selon la taille du ménage</b>	
175	370	395	705	305	95	1 personne .....	26
435	625	565	705	480	335	2 personnes .....	27
190	270	190	235	250	250	3 personnes .....	28
250	250	190	160	285	365	4-5 personnes .....	29
35	30	25	20	40	35	6 personnes ou plus .....	30
						<b>selon le genre de ménage</b>	
865	1,105	875	1,005	940	945	Ménages unifamiliaux .....	31
10	-	-	-	15	-	Ménages multifamiliaux .....	32
210	445	490	810	405	135	Ménages non familiaux .....	33
2,895	3,700	3,040	3,610	3,520	3,315	Nombre de personnes dans les ménages privés .....	34
2.7	2.4	2.2	2.0	2.6	3.1	Nombre moyen de personnes par ménage .....	35
0.4	0.4	0.4	0.4	0.4	0.4	Nombre moyen de personnes par pièce .....	36
						<b>Ménages unifamiliaux locataires</b>	
125	345	230	445	225	110	sans autres personnes (49) .....	37
575	437	450	507	482	643	Loyer brut moyen \$ (50) .....	38
80	300	195	455	225	40	Loyer brut >= 30% du revenu du ménage (50) .....	39
680	715	595	475	645	770	Ménages unifamiliaux propriétaires sans autres personnes (51) .....	40
536	468	518	440	591	660	Principales dépenses de propriété moyennes \$ (52) .....	41
125	100	65	90	140	65	Principales dépenses de propriété >=30 % du revenu du ménage (52) .....	42
						<b>CARACTÉRISTIQUES DES FAMILLES DE RECENSEMENT</b>	
						<b>Nombre total de familles de recensement dans les ménages privés .....</b>	<b>43</b>
						<b>selon la taille de la famille de recensement</b>	
885	1,100	875	1,015	965	945	2 personnes .....	44
450	580	515	685	445	340	3 personnes .....	45
185	250	170	185	235	225	4 personnes .....	46
165	185	135	100	205	260	5 personnes ou plus .....	47
85	85	65	40	85	125		

See reference material at the end of the publication. - Voir les documents de référence à la fin de la publication.

Table 1. Selected Characteristics for Census Tracts, 1996 Census - 100% Data and 20% Sample Data

No.	Characteristics	Regina 0020	Regina 0021	Regina 0022.01 ◆	Regina 0022.02	Regina 0023.01	Regina 0023.02
<b>CENSUS FAMILY CHARACTERISTICS</b>							
<b>by family structure and presence of never-married sons and/or daughters at home</b>							
1	Total husband-wife families .....	675	530	265	1,240	805	970
Total families of now-married							
2	couples .....	575	450	210	1,105	735	845
3	Without sons and/or daughters at home ..	285	245	115	455	225	340
4	With sons and/or daughters at home .....	290	205	95	650	510	505
5	1 son or daughter .....	155	75	20	210	150	150
6	2 sons and/or daughters .....	105	90	35	280	270	235
7	3 or more sons and/or daughters .....	30	35	35	155	90	115
Total families of common-law							
8	couples .....	95	80	50	130	70	125
9	Without sons and/or daughters at home ..	45	40	35	60	35	75
10	With sons and/or daughters at home .....	50	40	20	70	35	50
11	1 son or daughter .....	40	20	15	40	15	35
12	2 sons and/or daughters .....	-	15	-	25	-	15
13	3 or more sons and/or daughters .....	-	10	-	10	10	-
14	Total lone-parent families .....	200	180	65	260	130	235
15	Male parent .....	25	15	-	40	20	70
16	1 son or daughter .....	15	15	-	25	10	30
17	2 sons and/or daughters .....	10	-	-	10	10	25
18	3 or more sons and/or daughters .....	-	-	-	15	10	15
19	Female parent .....	175	165	60	220	105	165
20	1 son or daughter .....	105	90	45	95	60	120
21	2 sons and/or daughters .....	35	55	15	80	35	35
22	3 or more sons and/or daughters .....	35	25	-	45	10	10
23	Total number of never-married sons and/or daughters at home .....	865	735	325	1,885	1,250	1,425
<b>by age groups</b>							
24	Under 6 years .....	275	195	95	425	245	400
25	6-14 years .....	350	305	95	750	500	490
26	15-17 years .....	95	75	45	230	205	180
27	18-24 years .....	65	115	65	350	245	305
28	25 years and over .....	80	40	20	130	65	45
29	Average number of never-married sons and/or daughters at home per census family (53) .....	1.0	1.0	1.0	1.3	1.3	1.2
30	Total number of persons in private households .....	3,070	2,465	1,405	5,140	3,425	4,250
<b>by census family status and living arrangements</b>							
31	Number of non-family persons .....	655	485	485	515	435	655
32	Living with relatives (54) .....	120	95	25	130	140	150
33	Living with non-relatives only .....	190	115	70	150	135	205
34	Living alone .....	345	275	390	235	155	300
35	Number of family persons .....	2,415	1,975	920	4,625	2,990	3,595
36	Average number of persons per census family .....	2.8	2.8	2.8	3.1	3.2	3.0
37	Total number of persons 65 years and over ..	470	370	385	415	155	210
38	Number of non-family persons 65 years and over .....	145	120	240	100	25	40
39	Living with relatives (54) .....	15	15	10	20	10	10
40	Living with non-relatives only .....	15	-	-	-	10	-
41	Living alone .....	115	105	235	85	-	30
42	Number of family persons 65 years and over .....	320	255	145	310	135	170
<b>ECONOMIC FAMILY CHARACTERISTICS</b>							
43	Total number of economic families in private households .....	900	725	330	1,495	945	1,225
<b>by size of family</b>							
44	2 persons .....	455	370	185	565	305	525
45	3 persons .....	245	160	50	355	220	275
46	4 persons .....	130	125	60	355	275	285
47	5 or more persons .....	65	70	35	210	140	140
48	Total number of persons in economic families ..	2,535	2,070	945	4,755	3,130	3,745
49	Average number of persons per economic family .....	2.8	2.9	2.9	3.2	3.3	3.1
50	Total number of unattached individuals .....	535	390	460	385	295	505

See reference material at the end of the publication. - Voir les documents de référence à la fin de la publication.

**Tableau 1. Certaines caractéristiques des secteurs de recensement, recensement de 1996 - Données intégrales et données-échantillon (20 %)**

Regina 0024	Regina 0025.01	Regina 0025.02	Regina 0026	Regina 0027	Regina 0028.01	Caractéristiques	N°
						<b>CARACTÉRISTIQUES DES FAMILLES DE RECENSEMENT</b>	
						<b>selon la structure de la famille et la présence de fils et/ou de filles jamais mariés à la maison</b>	
705	815	750	790	760	780	Total des familles époux-épouse .....	1
						Total des familles comptant un couple	
635	705	685	670	635	715	actuellement marié .....	2
340	365	380	465	295	235	Sans fils ni fille à la maison .....	3
300	340	310	200	340	480	Avec fils et/ou filles à la maison .....	4
95	140	135	85	115	175	1 fils ou fille .....	5
140	135	125	90	155	220	2 fils et/ou filles .....	6
65	70	50	30	70	90	3 fils et/ou filles ou plus .....	7
						Total des familles comptant un couple	
70	110	65	120	125	65	en union libre .....	8
15	70	25	60	60	30	Sans fils ni fille à la maison .....	9
55	35	35	60	65	35	Avec fils et/ou filles à la maison .....	10
25	20	25	45	45	-	1 fils ou fille .....	11
20	10	-	10	10	15	2 fils et/ou filles .....	12
15	10	15	-	10	10	3 fils et/ou filles ou plus .....	13
180	285	120	230	210	165	Total des familles monoparentales .....	14
15	25	25	35	10	35	Parent de sexe masculin .....	15
10	15	20	30	-	15	1 fils ou fille .....	16
-	15	10	10	10	15	2 fils et/ou filles .....	17
-	-	-	-	-	10	3 fils et/ou filles ou plus .....	18
160	260	95	190	200	125	Parent de sexe féminin .....	19
85	135	85	130	80	55	1 fils ou fille .....	20
60	80	10	45	60	25	2 fils et/ou filles .....	21
15	45	10	15	55	45	3 fils et/ou filles ou plus .....	22
						<b>Nombre total de fils et/ou de filles jamais mariés à la maison .....</b>	<b>23</b>
965	1,210	760	760	1,130	1,310	<b>selon les groupes d'âge</b>	
						Moins de 6 ans .....	24
255	305	215	275	320	230	6-14 ans .....	25
370	455	215	215	435	500	15-17 ans .....	26
85	145	90	45	115	205	18-24 ans .....	27
140	190	135	135	135	315	25 ans et plus .....	28
110	110	105	85	135	55		
						Nombre moyen de fils et/ou de filles jamais mariés à la maison par famille de recensement (53) .....	29
1.1	1.1	0.9	0.7	1.2	1.4		
						<b>Nombre total de personnes dans les ménages privés .....</b>	<b>30</b>
2,900	3,700	3,035	3,615	3,525	3,310	<b>selon la situation des particuliers dans la famille de recensement et la situation des particuliers dans le ménage</b>	
						Nombre de personnes hors famille .....	31
345	570	650	1,045	660	270	Vivant avec des personnes apparentées (54) .....	32
90	105	130	135	165	60	Vivant avec des personnes non apparentées uniquement .....	33
80	95	130	210	190	110	Vivant seules .....	34
180	375	395	705	305	95	Nombre de membres d'une famille .....	35
2,555	3,130	2,385	2,570	2,860	3,045	Nombre moyen de personnes par famille de recensement .....	36
2.9	2.8	2.7	2.5	3.0	3.2	<b>Nombre total de personnes de 65 ans et plus</b>	<b>37</b>
345	560	545	870	440	170	Nombre de personnes hors famille de recensement de 65 ans et plus .....	38
85	135	155	390	130	60	Vivant avec des personnes apparentées (54) .....	39
10	20	20	35	15	25	Vivant avec des personnes non apparentées uniquement .....	40
-	15	10	-	-	10	Vivant seules .....	41
75	105	130	355	110	25	Nombre de membres d'une famille de 65 ans et plus .....	42
255	425	395	485	310	110		
						<b>CARACTÉRISTIQUES DE LA FAMILLE ÉCONOMIQUE</b>	
						<b>Nombre total de familles économiques dans les ménages privés .....</b>	<b>43</b>
900	1,140	915	1,050	990	955	<b>selon la taille de la famille</b>	
						2 personnes .....	44
445	600	535	680	445	325	3 personnes .....	45
185	250	165	210	230	240	4 personnes .....	46
165	200	140	110	195	255	5 personnes ou plus .....	47
100	85	70	50	125	135	Nombre total de personnes dans les familles économiques .....	48
2,645	3,230	2,515	2,700	3,025	3,100	Nombre moyen de personnes par famille économique .....	49
2.9	2.8	2.7	2.6	3.1	3.2	Nombre total de personnes hors famille économique .....	50
255	470	520	910	495	210		

See reference material at the end of the publication. - Voir les documents de référence à la fin de la publication.

Table 1. Selected Characteristics for Census Tracts, 1996 Census - 100% Data and 20% Sample Data

No.	Characteristics	Regina 0028.02	Regina 0028.03	Regina 0100.01	Regina 0100.02	Regina 0100.03	Regina 0100.04
<b>POPULATION CHARACTERISTICS</b>							
1	Population, 1991 (1) .....	4,485	5,202	4,588	1,413	6,750	481
2	Population, 1996 (2) .....	4,207	5,041	4,412	1,957	6,664	1,403
3	Population percentage change, 1991-1996 .....	-6.2	-3.1	-3.8	38.5	-1.3	191.7
4	Land area in square kilometres, 1996 .....	1.46	1.65	1.28	2.64	1.62	6.84
5	<b>Total population (100% data) (3)</b> .....	<b>4,205</b>	<b>5,040</b>	<b>4,410</b>	<b>1,955</b>	<b>6,665</b>	<b>1,400</b>
<b>by sex and age groups</b>							
6	Male, total .....	2,040	2,560	2,230	995	3,255	695
7	0-4 years .....	180	160	145	90	295	35
8	5-9 years .....	225	205	225	125	395	70
9	10-14 years .....	235	275	260	115	410	75
10	15-19 years .....	200	285	270	90	320	85
11	20-24 years .....	145	195	140	40	180	35
12	25-29 years .....	120	115	120	25	210	15
13	30-34 years .....	175	160	160	80	335	50
14	35-39 years .....	195	200	230	145	410	95
15	40-44 years .....	210	260	255	115	345	90
16	45-49 years .....	150	240	165	80	155	60
17	50-54 years .....	80	175	115	35	85	40
18	55-59 years .....	45	100	65	20	45	20
19	60-64 years .....	35	65	30	15	20	10
20	65-69 years .....	25	55	15	10	20	5
21	70-74 years .....	10	30	15	5	10	-
22	75-79 years .....	5	15	10	-	10	-
23	80-84 years .....	5	15	5	-	10	-
24	85 years and over .....	5	5	5	5	5	-
25	Female, total .....	2,160	2,480	2,180	960	3,410	705
26	0-4 years .....	175	145	160	95	260	55
27	5-9 years .....	230	205	200	130	355	70
28	10-14 years .....	235	235	245	100	455	80
29	15-19 years .....	210	245	205	80	330	65
30	20-24 years .....	135	165	120	30	180	35
31	25-29 years .....	140	110	105	35	260	20
32	30-34 years .....	230	200	205	125	405	75
33	35-39 years .....	230	210	285	125	450	110
34	40-44 years .....	225	270	230	115	340	80
35	45-49 years .....	140	255	185	55	165	65
36	50-54 years .....	70	150	105	30	75	25
37	55-59 years .....	50	85	45	20	25	15
38	60-64 years .....	35	55	20	15	30	5
39	65-69 years .....	20	45	25	10	25	10
40	70-74 years .....	15	45	20	5	15	5
41	75-79 years .....	10	30	10	5	15	-
42	80-84 years .....	5	15	10	5	5	-
43	85 years and over .....	5	10	5	-	10	-
44	<b>Population 15 years and over</b> .....	<b>2,925</b>	<b>3,810</b>	<b>3,170</b>	<b>1,305</b>	<b>4,495</b>	<b>1,005</b>
<b>by legal marital status</b>							
45	Never married (single) .....	965	1,095	935	290	1,390	250
46	Legally married (and not separated) .....	1,560	2,410	1,935	970	2,655	715
47	Separated, but still legally married .....	75	60	80	15	110	-
48	Divorced .....	255	145	155	25	275	30
49	Widowed .....	65	100	70	15	70	10
50	<b>Total population (20% sample data) (4)</b> .....	<b>4,195</b>	<b>5,015</b>	<b>4,405</b>	<b>1,955</b>	<b>6,650</b>	<b>1,400</b>
<b>by mother tongue</b>							
51	Single responses .....	4,130	5,000	4,385	1,955	6,620	1,385
52	English .....	3,885	4,500	4,070	1,840	6,400	1,285
53	French .....	40	80	50	45	30	10
54	Non-official languages (5) .....	200	425	260	70	185	90
55	German .....	35	135	75	20	60	30
56	Ukrainian .....	25	50	-	15	15	10
57	Chinese .....	-	35	45	-	20	-
58	Vietnamese .....	10	-	-	-	-	-
59	Hungarian .....	15	10	10	-	-	10
60	Other languages (6) .....	120	190	120	35	90	30
61	Multiple responses .....	65	15	20	-	30	15
62	English and French .....	-	10	-	-	10	10
63	English and non-official language .....	70	15	20	-	25	10
64	French and non-official language .....	-	-	-	-	-	-
65	English, French and non-official language ..	-	-	-	-	-	-

See reference material at the end of the publication. - Voir les documents de référence à la fin de la publication.



**Tableau 1. Certaines caractéristiques des secteurs de recensement, recensement de 1996 - Données intégrales et données-échantillon (20 %)**

Regina 0100.05	Regina 0100.06	Regina 0100.07	Regina 0100.08	Regina 0100.09	Regina 0101	Caractéristiques	N°
						<b>CARACTÉRISTIQUES DE LA POPULATION</b>	
2,697	7,774	4,516	4,679	6,004	5,932	Population, 1991 (1) .....	1
2,627	7,981	6,815	4,808	6,016	6,442	Population, 1996 (2) .....	2
-2.6	2.7	50.9	2.8	0.2	8.6	Variation en pourcentage de la population, 1991-1996 .....	3
2.94	3.11	726.42	2.55	3.80	901.48	Superficie des terres en kilomètres carrés, 1996	4
2,625	7,985	6,815	4,810	6,020	6,440	Population totale (données intégrales) (3) ....	5
						<b>selon le sexe et les groupes d'âge</b>	
1,340	3,995	3,450	2,355	2,890	3,295	Sexe masculin, total .....	6
70	390	250	190	230	250	0-4 ans .....	7
95	425	380	280	350	310	5-9 ans .....	8
170	435	320	275	340	385	10-14 ans .....	9
155	350	305	160	245	310	15-19 ans .....	10
100	275	170	125	145	140	20-24 ans .....	11
70	285	105	120	145	135	25-29 ans .....	12
105	445	220	185	255	245	30-34 ans .....	13
100	455	370	305	375	355	35-39 ans .....	14
140	355	365	270	310	325	40-44 ans .....	15
135	230	335	165	200	250	45-49 ans .....	16
75	145	215	85	80	165	50-54 ans .....	17
45	70	140	60	55	130	55-59 ans .....	18
35	55	100	35	40	100	60-64 ans .....	19
20	40	65	45	35	70	65-69 ans .....	20
10	25	55	30	35	60	70-74 ans .....	21
10	15	25	10	30	40	75-79 ans .....	22
-	-	10	5	15	15	80-84 ans .....	23
-	5	10	-	5	5	85 ans et plus .....	24
1,290	3,985	3,365	2,455	3,125	3,145	Sexe féminin, total .....	25
65	350	240	210	240	220	0-4 ans .....	26
105	440	345	275	315	340	5-9 ans .....	27
120	390	325	220	340	315	10-14 ans .....	28
130	295	290	180	255	290	15-19 ans .....	29
105	285	150	105	180	150	20-24 ans .....	30
60	385	125	170	195	155	25-29 ans .....	31
115	510	280	255	360	275	30-34 ans .....	32
135	440	395	340	385	375	35-39 ans .....	33
155	345	355	250	300	310	40-44 ans .....	34
110	240	310	155	175	225	45-49 ans .....	35
70	100	190	95	80	155	50-54 ans .....	36
40	80	115	50	60	100	55-59 ans .....	37
35	50	90	45	40	85	60-64 ans .....	38
25	40	65	40	45	60	65-69 ans .....	39
15	20	45	35	60	45	70-74 ans .....	40
5	15	25	25	55	30	75-79 ans .....	41
-	5	10	-	20	20	80-84 ans .....	42
5	5	5	-	15	5	85 ans et plus .....	43
2,005	5,550	4,955	3,360	4,205	4,625	Population totale de 15 ans et plus .....	44
						<b>selon l'état matrimonial légal</b>	
635	1,705	1,165	855	1,120	1,120	Célibataire (jamais marié(e)) .....	45
1,205	3,275	3,495	2,225	2,620	3,085	Légalement marié(e) et non séparé(e) .....	46
35	140	65	65	100	95	Séparé(e), mais toujours légalement marié(e) ..	47
95	330	145	155	210	195	Divorcé(e) .....	48
35	95	80	60	150	130	Veuf ou veuve .....	49
2,625	7,980	6,670	4,800	6,005	6,445	Population totale (données-échantillon (20%)) (4) .....	50
						<b>selon la langue maternelle</b>	
2,595	7,950	6,610	4,760	5,980	6,415	Réponses uniques .....	51
2,345	7,370	5,725	4,135	5,600	5,895	Anglais .....	52
-	35	130	40	105	55	Français .....	53
245	540	755	580	270	455	Langues non officielles (5) .....	54
105	80	170	105	95	245	Allemand .....	55
35	70	50	35	40	50	Ukrainien .....	56
45	75	235	115	-	-	Chinois .....	57
-	55	-	10	-	20	Vietnamien .....	58
-	20	50	-	15	25	Hongrois .....	59
55	230	250	305	115	120	Autres langues (6) .....	60
30	30	60	40	25	30	Réponses multiples .....	61
10	10	-	-	-	10	Anglais et français .....	62
15	20	60	45	20	25	Anglais et langue non officielle .....	63
-	-	-	-	-	-	Français et langue non officielle .....	64
-	-	-	-	-	-	Anglais, français et langue non officielle .....	65

See reference material at the end of the publication. - Voir les documents de référence à la fin de la publication.

Table 1. Selected Characteristics for Census Tracts, 1996 Census - 100% Data and 20% Sample Data

No.	Characteristics	Regina 0028.02	Regina 0028.03	Regina 0100.01	Regina 0100.02	Regina 0100.03	Regina 0100.04
<b>POPULATION CHARACTERISTICS</b>							
<b>by home language</b>							
1	Single responses	4,170	4,945	4,400	1,955	6,630	1,400
2	English	4,105	4,880	4,310	1,935	6,560	1,390
3	French	-	-	25	25	-	-
4	Non-official languages (5)	65	60	70	-	65	10
5	Chinese	-	25	35	-	20	-
6	Vietnamese	10	-	-	-	-	-
7	Spanish	25	-	-	-	10	-
8	Tagalog (Pilipino)	-	10	-	-	-	-
9	Greek	-	-	-	-	-	-
10	Other languages (6)	35	30	35	-	35	10
11	Multiple responses	25	75	-	-	20	-
<b>by knowledge of official languages</b>							
12	English only	3,990	4,685	4,180	1,820	6,335	1,310
13	French only	-	-	10	15	-	-
14	English and French	200	315	210	120	315	90
15	Neither English nor French	-	25	-	-	-	-
<b>by knowledge of non-official languages (5) (7)</b>							
16	German	25	140	85	35	85	40
17	Ukrainian	25	90	15	15	35	10
18	Chinese	-	35	50	-	40	-
19	Spanish	45	10	10	10	10	-
20	Vietnamese	35	-	-	-	-	-
21	Hungarian	20	15	10	-	-	-
22	Polish	-	35	10	-	-	10
<b>by first official language spoken</b>							
23	English	4,165	4,910	4,345	1,925	6,610	1,395
24	French	25	80	50	30	30	10
25	English and French	-	-	-	-	10	-
26	Neither English nor French	-	25	-	-	10	-
27	Official language minority - (number) (8)	25	85	50	30	30	10
28	Official language minority - (percentage) (8)	0.6	1.7	1.1	1.5	0.5	0.7
<b>by ethnic origin (9)</b>							
29	German	1,375	1,735	1,580	775	2,535	570
30	English	1,280	1,580	1,395	550	1,935	350
31	Canadian (15)	980	1,135	1,175	530	1,810	335
32	Scottish	880	1,040	1,080	290	1,345	315
33	Irish	720	835	810	215	1,155	275
34	Ukrainian	685	695	500	250	865	260
35	French	560	575	425	305	965	155
36	Aboriginal origins (17)	375	140	185	55	610	45
37	Polish	235	380	230	190	475	120
38	Norwegian	265	345	210	55	260	40
39	Hungarian (Magyar)	155	210	140	60	340	60
40	Dutch (Netherlands) (11)	180	190	120	70	175	-
41	Swedish	55	220	145	45	210	55
42	Austrian	135	235	130	75	210	100
43	Romanian	70	105	45	95	210	50
<b>by Aboriginal population</b>							
44	Total Aboriginal population (18)	370	130	135	25	570	55
45	Total non-Aboriginal population	3,825	4,885	4,265	1,935	6,080	1,350
<b>by visible minority population</b>							
46	Total visible minority population (19)	260	190	150	40	150	50
47	Black	85	35	85	25	60	-
48	South Asian	105	85	-	-	15	-
49	Chinese	-	40	55	10	55	10
50	Korean	-	-	-	-	-	-
51	Japanese	-	-	-	-	-	-
52	Southeast Asian	30	-	-	-	-	-
53	Filipino	-	25	-	-	15	20
54	Arab/West Asian	-	10	-	-	-	-
55	Latin American	35	-	-	-	-	-
56	Visible minority, n.i.e. (20)	-	-	-	-	-	-
57	Multiple visible minority (21)	-	-	10	-	-	-
<b>by citizenship</b>							
58	Canadian citizenship (22)	4,145	4,945	4,360	1,955	6,560	1,390
59	Citizenship other than Canadian	50	75	45	-	90	10

See reference material at the end of the publication. - Voir les documents de référence à la fin de la publication.

**Tableau 1. Certaines caractéristiques des secteurs de recensement, recensement de 1996 - Données intégrales et données-échantillon (20 %)**

Regina 0100.05	Regina 0100.06	Regina 0100.07	Regina 0100.08	Regina 0100.09	Regina 0101	Caractéristiques	N°
<b>CARACTÉRISTIQUES DE LA POPULATION</b>							
<b>selon la langue parlée à la maison</b>							
2,610	7,895	6,580	4,730	5,995	6,440	Réponses uniques .....	1
2,550	7,760	6,255	4,460	5,910	6,390	Anglais .....	2
-	-	65	-	50	-	Français .....	3
60	130	255	270	40	45	Langues non officielles (5) .....	4
35	80	185	110	-	-	Chinois .....	5
-	-	10	15	-	20	Vietnamien .....	6
-	-	-	10	-	-	Espagnol .....	7
-	20	-	-	10	10	Tagalog (pilipino) .....	8
-	-	-	-	-	-	Grec .....	9
25	30	60	140	30	10	Autres langues (6) .....	10
15	90	90	70	10	-	Réponses multiples .....	11
<b>selon la connaissance des langues officielles</b>							
2,490	7,685	6,085	4,495	5,490	6,190	Anglais seulement .....	12
-	-	-	-	-	-	Français seulement .....	13
130	290	530	270	505	250	Anglais et français .....	14
10	-	55	35	10	-	Ni l'anglais ni le français .....	15
<b>selon la connaissance des langues non officielles (5) (7)</b>							
85	80	235	100	135	295	Allemand .....	16
40	100	75	65	60	95	Ukrainien .....	17
45	85	255	115	-	10	Chinois .....	18
-	10	40	65	10	20	Espagnol .....	19
-	90	20	45	-	20	Vietnamien .....	20
-	35	40	-	25	25	Hongrois .....	21
-	65	15	40	10	35	Polonais .....	22
<b>selon la première langue officielle parlée</b>							
2,615	7,955	6,490	4,725	5,895	6,385	Anglais .....	23
10	25	120	35	100	55	Français .....	24
-	-	-	-	-	-	Anglais et français .....	25
-	-	55	35	10	-	Ni l'anglais ni le français .....	26
10	25	125	40	100	55	Minorité de langue officielle - (nombre) (8) .....	27
0.4	0.3	1.9	0.8	1.7	0.9	Minorité de langue officielle - (pourcentage) (8) .....	28
<b>selon l'origine ethnique (9)</b>							
1,045	2,995	2,095	1,755	2,100	2,665	Allemand .....	29
745	2,310	1,980	1,350	1,795	1,730	Anglais .....	30
620	2,105	1,505	1,120	1,605	1,675	Canadien (15) .....	31
565	1,410	1,545	1,100	1,145	1,145	Écossais .....	32
470	1,020	1,255	820	1,025	1,165	Irlandais .....	33
400	1,080	685	640	1,005	935	Ukrainien .....	34
225	935	610	600	635	760	Français .....	35
85	405	230	95	190	160	Origines autochtones (17) .....	36
175	625	450	410	500	430	Polonais .....	37
115	475	350	235	445	325	Norvégien .....	38
150	335	245	115	300	230	Hongrois (Magyar) .....	39
80	160	235	190	200	190	Hollandais (Néerlandais) (11) .....	40
70	190	200	90	175	230	Suédois .....	41
60	250	230	105	170	190	Autrichien .....	42
35	170	240	85	120	200	Roumain .....	43
<b>selon la population autochtone</b>							
60	360	160	50	105	90	Population autochtone totale .....	44
2,570	7,620	6,510	4,750	5,900	6,350	Population non autochtone totale .....	45
<b>selon la population des minorités visibles</b>							
120	400	555	290	170	35	Total des minorités visibles (19) .....	46
10	45	25	-	45	-	Noir .....	47
-	110	85	40	80	-	Sud-Asiatique .....	48
65	115	295	135	-	-	Chinois .....	49
-	-	-	-	-	-	Coréen .....	50
10	-	30	-	10	-	Japonais .....	51
-	55	15	-	-	20	Asiatique du Sud-Est .....	52
25	40	25	15	25	-	Philippin .....	53
-	20	-	40	-	-	Arabe/Asiatique occidentale .....	54
-	-	-	15	-	10	Latino-Américain .....	55
-	10	40	-	10	-	Minorité visible, n.i.a. (20) .....	56
10	-	30	40	-	-	Minorités visibles multiples (21) .....	57
<b>selon la citoyenneté</b>							
2,610	7,870	6,450	4,700	5,940	6,400	Citoyenneté canadienne (22) .....	58
15	110	220	100	65	45	Citoyenneté autre que canadienne .....	59

See reference material at the end of the publication. - Voir les documents de référence à la fin de la publication.

Table 1. Selected Characteristics for Census Tracts, 1996 Census - 100% Data and 20% Sample Data

No.	Characteristics	Regina 0028.02	Regina 0028.03	Regina 0100.01	Regina 0100.02	Regina 0100.03	Regina 0100.04
<b>POPULATION CHARACTERISTICS</b>							
<b>by place of birth</b>							
1	Non-immigrant population (23)	3,935	4,745	4,155	1,875	6,390	1,360
2	Born in province of residence	3,510	4,080	3,605	1,605	5,585	1,125
3	Immigrant population	250	270	235	85	250	40
4	United States	15	10	-	-	30	-
5	Central and South America	35	-	-	-	20	-
6	Caribbean and Bermuda	15	10	20	15	20	-
7	United Kingdom	15	50	20	15	55	-
8	Other Europe (24)	50	105	120	55	65	15
9	Africa	40	-	10	-	15	-
10	India	25	55	-	-	10	-
11	Other Asia and the Middle East (25)	50	25	45	-	40	15
12	Oceania and other (26)	-	-	-	-	-	-
13	Non-permanent residents	10	-	15	10	10	-
14	<b>Total Immigrant population</b>	<b>250</b>	<b>265</b>	<b>235</b>	<b>85</b>	<b>250</b>	<b>35</b>
<b>by period of immigration</b>							
15	Before 1961	20	95	85	35	55	-
16	1961-1970	20	55	40	25	65	15
17	1971-1980	105	45	40	20	25	10
18	1981-1990	80	45	50	-	75	10
19	1991-1996 (27)	25	30	15	-	30	-
<b>by age at immigration</b>							
20	0-4 years	20	55	20	15	35	10
21	5-19 years	80	80	90	30	70	10
22	20 years and over	150	130	125	40	140	15
23	<b>Total population 1 year and over (28)</b>	<b>4,140</b>	<b>4,970</b>	<b>4,305</b>	<b>1,930</b>	<b>6,550</b>	<b>1,375</b>
<b>by place of residence 1 year ago (mobility)</b>							
24	Non-movers	3,755	4,530	3,905	1,640	5,850	1,160
25	Movers	385	445	395	285	700	215
26	Non-migrants	310	285	260	190	515	140
27	Migrants	80	155	135	95	185	75
28	Internal migrants	70	105	120	95	175	70
29	Intraprovincial migrants	35	70	40	55	115	10
30	Interprovincial migrants	40	35	80	45	65	65
31	External migrants	-	50	15	-	10	-
32	<b>Total population 5 years and over (29)</b>	<b>3,835</b>	<b>4,710</b>	<b>4,095</b>	<b>1,790</b>	<b>6,100</b>	<b>1,305</b>
<b>by place of residence 5 years ago (mobility)</b>							
33	Non-movers	2,425	3,350	2,550	950	3,915	355
34	Movers	1,415	1,365	1,545	835	2,185	955
35	Non-migrants	1,115	940	1,080	570	1,690	675
36	Migrants	305	425	470	270	490	280
37	Internal migrants	295	395	410	265	450	275
38	Intraprovincial migrants	155	220	255	130	350	155
39	Interprovincial migrants	130	170	155	135	100	120
40	External migrants	10	30	55	-	45	-
41	<b>Total population 15-24 years</b>	<b>685</b>	<b>890</b>	<b>730</b>	<b>260</b>	<b>1,010</b>	<b>210</b>
<b>by school attendance</b>							
42	Not attending school	280	300	245	60	360	30
43	Attending school full time	360	550	460	195	615	175
44	Attending school part time	50	40	20	-	35	-
45	<b>Total population 15 years and over</b>	<b>2,915</b>	<b>3,785</b>	<b>3,165</b>	<b>1,320</b>	<b>4,485</b>	<b>1,000</b>
<b>by highest level of schooling</b>							
46	Less than grade 9 (30)	115	185	75	25	135	15
47	Grades 9 to 13 without secondary school graduation certificate	900	1,035	865	290	1,175	235
48	Grades 9 to 13 with secondary school graduation certificate	430	470	485	140	745	125
49	Trades certificate or diploma	70	95	65	20	145	20
50	Other non-university education only (31)	745	845	730	350	1,070	225
51	Without certificate or diploma	170	155	155	60	215	15
52	With certificate or diploma (32)	575	695	565	290	855	210
53	University without degree	455	730	505	285	775	200
54	Without certificate or diploma	235	395	235	135	415	100
55	With certificate or diploma (33)	215	335	265	150	360	100
56	University with bachelor's degree or higher	185	420	440	215	430	180

See reference material at the end of the publication. - Voir les documents de référence à la fin de la publication.

Tableau 1. Certaines caractéristiques des secteurs de recensement, recensement de 1996 - Données intégrales et données-échantillon (20 %)

Regina 0100.05	Regina 0100.06	Regina 0100.07	Regina 0100.08	Regina 0100.09	Regina 0101	Caractéristiques	N°
<b>CARACTÉRISTIQUES DE LA POPULATION</b>							
<b>selon le lieu de naissance</b>							
2,520	7,545	5,990	4,305	5,700	6,225	Population non immigrante (23)	1
2,220	6,645	4,670	3,635	4,815	5,680	Née dans la province de résidence	2
105	430	655	500	295	215	Population immigrante	3
-	30	20	35	35	35	États-Unis	4
-	10	40	50	10	10	Amérique centrale et du Sud	5
-	10	10	-	35	-	Caraïbes et Bermudes	6
20	60	115	25	75	50	Royaume-Uni	7
40	80	180	185	60	100	Autre Europe (24)	8
-	20	20	-	10	-	Afrique	9
-	20	35	20	50	-	Inde	10
30	200	230	180	10	20	Autre Asie et Moyen-Orient (25)	11
-	-	-	-	-	-	Océanie et autres (26)	12
-	-	25	-	10	10	Résidents non permanents	13
105	430	655	500	295	210	Population immigrante totale	14
<b>selon la période d'immigration</b>							
40	45	155	100	55	100	Avant 1961	15
20	55	110	105	30	25	1961-1970	16
25	135	120	70	130	65	1971-1980	17
10	150	100	145	60	25	1981-1990	18
10	45	165	70	15	-	1991-1996 (27)	19
<b>selon l'âge à l'immigration</b>							
10	80	110	85	60	20	0-4 ans	20
50	110	225	145	55	90	5-19 ans	21
45	240	320	270	175	100	20 ans et plus	22
2,585	7,845	6,610	4,730	5,925	6,360	Population totale de 1 an et plus (28)	23
<b>selon le lieu de résidence 1 an auparavant (mobilité)</b>							
2,320	6,365	5,610	4,260	5,200	5,880	Personnes n'ayant pas déménagé	24
260	1,480	995	475	725	480	Personnes ayant déménagé	25
140	1,080	615	325	415	70	Non-migrants	26
120	400	380	145	310	405	Migrants	27
115	380	365	130	305	385	Migrants internes	28
75	225	165	75	140	330	Migrants infraprovinciaux	29
35	160	200	50	160	50	Migrants interprovinciaux	30
-	20	15	15	-	25	Migrants externes	31
2,480	7,240	6,190	4,400	5,535	5,980	Population totale de 5 ans et plus (29)	32
<b>selon le lieu de résidence 5 ans auparavant (mobilité)</b>							
1,610	3,730	2,765	2,375	3,090	4,055	Personnes n'ayant pas déménagé	33
870	3,505	3,420	2,025	2,440	1,925	Personnes ayant déménagé	34
435	2,435	1,975	1,180	1,555	370	Non-migrants	35
430	1,070	1,445	845	885	1,555	Migrants	36
430	1,040	1,215	795	835	1,535	Migrants internes	37
280	715	525	480	345	1,370	Migrants infraprovinciaux	38
150	320	690	310	485	165	Migrants interprovinciaux	39
-	30	235	50	50	15	Migrants externes	40
435	1,210	850	555	830	890	Population totale de 15 à 24 ans	41
<b>selon la fréquentation scolaire</b>							
170	585	160	160	370	325	Ne fréquentant pas l'école	42
240	580	650	360	415	515	Fréquentant l'école à plein temps	43
20	40	35	35	50	45	Fréquentant l'école à temps partiel	44
1,980	5,555	4,855	3,350	4,195	4,625	Population totale de 15 ans et plus	45
<b>selon le plus haut niveau de scolarité atteint</b>							
85	135	150	130	185	335	Niveau inférieur à la 9e année (30)	46
535	1,530	1,035	780	1,065	1,295	9e - 13e année sans certificat d'études secondaires	47
215	815	510	350	570	530	9e - 13e année avec certificat d'études secondaires	48
50	215	95	65	90	145	Certificat ou diplôme d'une école de métiers	49
515	1,525	750	640	1,050	1,215	Autres études non universitaires seulement (31)	50
140	370	140	80	255	165	Sans certificat ou diplôme	51
375	1,155	605	560	790	1,050	Avec certificat ou diplôme (32)	52
365	785	1,070	610	745	655	Études universitaires sans grade	53
190	410	510	330	365	295	Sans certificat ou diplôme	54
170	375	560	280	385	360	Avec certificat ou diplôme (33)	55
215	540	1,245	785	495	450	Études universitaires avec baccalauréat ou diplôme supérieur	56

See reference material at the end of the publication. - Voir les documents de référence à la fin de la publication.

Table 1. Selected Characteristics for Census Tracts, 1996 Census - 100% Data and 20% Sample Data

No.	Characteristics	Regina 0028.02	Regina 0028.03	Regina 0100.01	Regina 0100.02	Regina 0100.03	Regina 0100.04
<b>POPULATION CHARACTERISTICS</b>							
<b>by combinations of unpaid work</b>							
1	Males 15 years and over .....	1,400	1,915	1,600	670	2,145	495
2	Reported unpaid work (34) .....	1,285	1,765	1,465	630	2,045	475
3	Housework and child care and care to seniors .....	135	240	170	45	220	70
4	Housework and child care only .....	555	600	640	310	975	180
5	Housework and care to seniors only .....	70	115	75	40	55	25
6	Child care and care to seniors only .....	10	-	-	-	-	10
7	Housework only .....	495	780	565	225	765	175
8	Child care only .....	20	15	15	10	15	10
9	Care to seniors only .....	-	10	-	-	10	-
10	Females 15 years and over .....	1,510	1,875	1,560	650	2,335	510
11	Reported unpaid work (34) .....	1,450	1,795	1,495	640	2,275	485
12	Housework and child care and care to seniors .....	235	280	215	55	315	95
13	Housework and child care only .....	695	660	690	325	1,105	205
14	Housework and care to seniors only .....	50	150	80	55	135	60
15	Child care and care to seniors only .....	-	10	-	-	-	-
16	Housework only .....	465	680	490	205	710	120
17	Child care only .....	-	10	-	-	-	-
18	Care to seniors only .....	-	10	10	-	-	-
<b>by labour force activity</b>							
19	Males 15 years and over .....	1,400	1,910	1,605	670	2,150	495
20	In the labour force .....	1,160	1,515	1,340	590	1,845	440
21	Employed .....	1,105	1,435	1,280	575	1,750	430
22	Unemployed .....	55	85	55	15	95	10
23	Unemployment rate .....	4.7	5.6	4.1	2.5	5.1	2.3
24	Participation rate .....	82.9	79.3	83.5	88.1	85.8	88.9
25	Females 15 years and over .....	1,510	1,875	1,560	650	2,335	510
26	In the labour force .....	1,140	1,420	1,250	540	1,810	405
27	Employed .....	1,060	1,375	1,205	520	1,710	370
28	Unemployed .....	80	45	50	20	100	35
29	Unemployment rate .....	7.0	3.2	4.0	3.7	5.5	8.6
30	Participation rate .....	75.5	75.7	80.1	83.1	77.5	79.4
31	Both sexes - Unemployment rate .....	6.1	4.4	4.1	3.1	5.2	5.4
32	15-24 years .....	14.1	12.5	11.7	5.6	13.8	20.0
33	25 years and over .....	4.0	2.4	2.4	2.6	3.4	2.2
34	Both sexes - Participation rate .....	79.2	77.3	81.8	85.6	81.5	84.1
35	15-24 years .....	62.0	68.0	64.4	68.6	60.9	71.4
36	25 years and over .....	84.5	80.5	87.1	90.1	87.5	86.8
37	<b>Total labour force 15 years and over .....</b>	<b>2,305</b>	<b>2,935</b>	<b>2,590</b>	<b>1,130</b>	<b>3,655</b>	<b>845</b>
<b>by industry divisions</b>							
38	Industry - Not applicable (35) .....	50	40	50	10	60	-
39	All industries (36) .....	2,255	2,895	2,540	1,120	3,600	840
40	Primary industries (37) .....	30	25	50	20	45	25
41	Manufacturing industries .....	200	240	265	105	280	60
42	Construction industries .....	125	115	110	50	190	40
43	Transportation and storage industries .....	75	85	40	65	120	50
44	Communication and other utility industries .....	105	185	180	90	200	40
45	Wholesale and retail trades industries .....	490	505	480	195	800	155
46	Finance, insurance, real estate industries .....	140	260	225	80	300	90
47	Business service industries .....	120	155	120	50	195	50
48	Government service industries (38) .....	230	315	295	125	370	110
49	Educational service industries .....	95	175	170	60	120	45
50	Health and social service industries (38) .....	320	370	285	150	440	75
51	Accommodation, food and beverage service industries .....	120	195	180	65	225	35
52	Other service industries (38) .....	190	255	120	60	300	60

See reference material at the end of the publication. - Voir les documents de référence à la fin de la publication.

Tableau 1. Certaines caractéristiques des secteurs de recensement, recensement de 1996 - Données intégrales et données-échantillon (20 %)

Regina 0100.05	Regina 0100.06	Regina 0100.07	Regina 0100.08	Regina 0100.09	Regina 0101	Caractéristiques	N°
<b>CARACTÉRISTIQUES DE LA POPULATION</b>							
<b>selon les combinaisons de travail non rémunéré</b>							
965	2,750	2,415	1,610	1,975	2,355	Hommes de 15 ans et plus	1
885	2,470	2,220	1,485	1,840	2,185	Travail non rémunéré déclaré (34)	2
90	240	235	160	200	210	Travaux ménagers et soins aux enfants et soins aux personnes âgées	3
310	1,060	855	680	820	925	Travaux ménagers et soins aux enfants seulement	4
45	120	180	70	95	110	Travaux ménagers et soins aux personnes âgées seulement	5
-	-	10	-	-	-	Soins aux enfants et soins aux personnes âgées seulement	6
410	1,000	895	525	710	930	Travaux ménagers seulement	7
20	40	25	50	20	10	Soins aux enfants seulement	8
10	10	10	-	-	-	Soins aux personnes âgées seulement	9
1,015	2,800	2,440	1,745	2,220	2,275	Femmes de 15 ans et plus	10
980	2,720	2,340	1,680	2,150	2,220	Travail non rémunéré déclaré (34)	11
130	350	360	215	330	295	Travaux ménagers et soins aux enfants et soins aux personnes âgées	12
420	1,255	910	770	930	975	Travaux ménagers et soins aux enfants seulement	13
60	140	235	135	120	175	Travaux ménagers et soins aux personnes âgées seulement	14
-	-	-	-	-	-	Soins aux enfants et soins aux personnes âgées seulement	15
360	965	825	540	770	775	Travaux ménagers seulement	16
-	-	10	15	-	-	Soins aux enfants seulement	17
-	15	-	-	-	-	Soins aux personnes âgées seulement	18
<b>selon l'activité</b>							
965	2,750	2,415	1,610	1,980	2,350	Hommes de 15 ans et plus	19
790	2,350	2,070	1,380	1,665	1,940	Faisant partie de la population active	20
765	2,260	1,980	1,345	1,595	1,860	Occupés	21
30	90	95	30	75	85	Chômeurs	22
3.8	3.8	4.6	2.2	4.5	4.4	Taux de chômage	23
81.9	85.5	85.7	85.7	84.1	82.6	Taux d'activité	24
1,015	2,800	2,440	1,745	2,220	2,275	Femmes de 15 ans et plus	25
765	2,240	1,720	1,330	1,625	1,735	Faisant partie de la population active	26
710	2,105	1,650	1,285	1,545	1,670	Occupées	27
55	140	70	40	80	70	Chômeuses	28
7.2	6.2	4.1	3.0	4.9	4.0	Taux de chômage	29
75.4	80.0	70.5	76.2	73.2	76.3	Taux d'activité	30
5.5	5.0	4.2	3.0	4.7	4.1	Les deux sexes - Taux de chômage	31
12.5	10.5	11.0	6.5	13.6	7.8	15-24 ans	32
3.2	3.9	3.1	2.2	2.7	3.2	25 ans et plus	33
78.5	82.7	78.1	80.9	78.5	79.6	Les deux sexes - Taux d'activité	34
73.6	71.4	64.7	69.4	65.9	65.2	15-24 ans	35
79.9	85.8	80.9	83.2	81.7	83.0	25 ans et plus	36
1,555	4,590	3,790	2,710	3,300	3,675	Population active totale de 15 ans et plus	37
<b>selon les divisions d'industrie</b>							
35	80	35	15	45	25	Industrie - Sans objet (35)	38
1,520	4,515	3,755	2,695	3,250	3,650	Toutes les industries (36)	39
20	65	345	50	55	430	Industries primaires (37)	40
135	365	180	185	230	220	Industries manufacturières	41
90	180	165	95	195	295	Industries de la construction	42
50	270	95	140	125	235	Industries du transport et de l'entreposage	43
130	295	190	165	195	170	Industries des communications et autres services publics	44
290	1,055	500	380	605	545	Industries du commerce de gros et de détail	45
120	275	505	320	250	280	Industries des intermédiaires financiers, des assurances et des services immobiliers	46
80	240	215	165	165	155	Industries des services aux entreprises	47
155	320	520	300	410	275	Industries des services gouvernementaux (38)	48
90	235	325	200	220	250	Industries des services d'enseignement	49
140	495	310	340	390	365	Industries des services de soins de santé et des services sociaux (38)	50
55	335	115	150	210	170	Industries de l'hébergement et de la restauration	51
160	380	275	195	185	250	Autres industries de services (38)	52

See reference material at the end of the publication. - Voir les documents de référence à la fin de la publication.

Table 1. Selected Characteristics for Census Tracts, 1996 Census - 100% Data and 20% Sample Data

No.	Characteristics	Regina 0028.02	Regina 0028.03	Regina 0100.01	Regina 0100.02	Regina 0100.03	Regina 0100.04
<b>POPULATION CHARACTERISTICS</b>							
<b>by class of worker</b>							
1	Class of worker - Not applicable (35) .....	50	40	50	10	60	10
2	All classes of worker (36) .....	2,255	2,895	2,540	1,125	3,600	840
3	Paid workers .....	2,070	2,765	2,390	1,090	3,355	785
4	Employees .....	2,015	2,685	2,305	1,060	3,310	720
5	Self-employed (incorporated) .....	60	80	85	30	50	65
6	Self-employed (unincorporated) .....	170	125	140	30	240	60
7	Unpaid family workers .....	10	-	10	-	-	-
<b>by occupation broad groups</b>							
8	Male labour force 15 years and over .....	1,165	1,515	1,340	595	1,845	440
9	Occupation - Not applicable (35) .....	10	35	25	10	20	-
10	All occupations (36) .....	1,150	1,475	1,315	585	1,825	440
11	A Management occupations .....	140	165	200	115	135	80
12	B Business, finance and administrative occupations .....	200	230	190	90	230	45
13	C Natural and applied sciences and related occupations .....	85	120	115	45	145	35
14	D Health occupations .....	10	30	15	10	30	-
15	E Occupations in social science, education, government service and religion .....	30	80	65	30	85	30
16	F Occupations in art, culture, recreation and sport .....	30	35	40	15	60	15
17	G Sales and service occupations .....	275	420	275	125	460	105
18	H Trades, transport and equipment operators and related occupations .....	305	285	300	105	510	90
19	I Occupations unique to primary industry .....	10	30	35	-	45	10
20	J Occupations unique to processing, manufacturing and utilities .....	60	75	80	40	115	30
21	Female labour force 15 years and over .....	1,140	1,420	1,250	540	1,810	405
22	Occupation - Not applicable (35) .....	40	-	25	-	35	-
23	All occupations (36) .....	1,105	1,415	1,225	535	1,775	400
24	A Management occupations .....	70	75	115	15	100	35
25	B Business, finance and administrative occupations .....	435	545	445	230	635	165
26	C Natural and applied sciences and related occupations .....	15	15	20	15	60	10
27	D Health occupations .....	85	125	165	70	180	55
28	E Occupations in social science, education, government service and religion .....	85	95	90	45	95	50
29	F Occupations in art, culture, recreation and sport .....	10	10	35	10	40	10
30	G Sales and service occupations .....	375	525	320	130	600	70
31	H Trades, transport and equipment operators and related occupations .....	20	20	-	10	50	-
32	I Occupations unique to primary industry .....	-	-	15	-	10	-
33	J Occupations unique to processing, manufacturing and utilities .....	20	-	-	-	10	-
34	<b>Total employed labour force 15 years and over .....</b>	<b>2,170</b>	<b>2,805</b>	<b>2,485</b>	<b>1,090</b>	<b>3,465</b>	<b>795</b>
<b>by place of work</b>							
35	Males .....	1,105	1,430	1,285	575	1,750	425
36	Usual place of work .....	930	1,260	1,090	515	1,550	360
37	At home .....	35	55	45	25	35	15
38	Outside Canada .....	10	-	-	-	-	-
39	No fixed workplace .....	130	115	145	30	165	50
40	Females .....	1,060	1,370	1,205	520	1,710	370
41	Usual place of work .....	945	1,225	1,105	460	1,515	340
42	At home .....	85	105	85	45	160	25
43	Outside Canada .....	-	-	-	-	-	-
44	No fixed workplace .....	25	40	15	15	35	-

See reference material at the end of the publication. - Voir les documents de référence à la fin de la publication.



Tableau 1. Certaines caractéristiques des secteurs de recensement, recensement de 1996 - Données intégrales et données-échantillon (20 %)

Regina 0100.05	Regina 0100.06	Regina 0100.07	Regina 0100.08	Regina 0100.09	Regina 0101	Caractéristiques	N°
<b>CARACTÉRISTIQUES DE LA POPULATION</b>							
<b>selon la catégorie de travailleur(euse)s</b>							
Catégorie de travailleur(euse)s -							
35	80	40	15	50	30	Sans objet (35) .....	1
1,515	4,510	3,750	2,695	3,250	3,655	Toutes les catégories de travailleur(euse)s (36)	2
1,415	4,225	3,315	2,520	3,035	3,050	Travailleur(euse)s rémunéré(e)s .....	3
1,385	4,115	3,040	2,395	2,945	2,920	Employé(e)s .....	4
30	115	275	125	90	130	Travailleur(euse)s autonomes (entreprise constituée en société) .....	5
100	285	395	175	210	565	Travailleur(euse)s autonomes (entreprise non constituée en société) .....	6
-	-	40	-	-	35	Travailleur(euse)s familiaux (familiales) non rémunéré(e)s .....	7
<b>selon les grandes catégories professionnelles</b>							
790	2,350	2,070	1,380	1,670	1,940	Population active masculine de 15 ans et plus	8
10	25	20	-	10	10	Profession - Sans objet (35) .....	9
775	2,325	2,050	1,375	1,660	1,930	Toutes les professions (36) .....	10
70	265	505	300	230	260	A Gestion .....	11
100	290	235	185	180	125	B Affaires, finance et administration .....	12
105	215	185	120	200	140	C Sciences naturelles et appliquées et professions apparentées .....	13
25	70	95	25	-	25	D Secteur de la santé .....	14
30	80	110	100	80	70	E Sciences sociales, enseignement, administration publique et religion .....	15
20	40	-	30	25	25	F Arts, culture, sports et loisirs .....	16
145	515	415	270	370	280	G Ventes et services .....	17
245	650	240	255	415	640	H Métiers, transport et machinerie .....	18
10	75	210	20	40	280	I Professions propres au secteur primaire .	19
25	120	40	65	115	90	J Transformation, fabrication et services d'utilité publique .....	20
765	2,240	1,715	1,330	1,630	1,735	Population active féminine de 15 ans et plus ..	21
25	55	15	10	40	15	Profession - Sans objet (35) .....	22
745	2,185	1,700	1,320	1,585	1,720	Toutes les professions (36) .....	23
25	100	150	70	110	80	A Gestion .....	24
340	845	580	465	605	615	B Affaires, finance et administration .....	25
10	55	60	65	10	10	C Sciences naturelles et appliquées et professions apparentées .....	26
60	185	200	210	230	175	D Secteur de la santé .....	27
50	105	215	170	95	105	E Sciences sociales, enseignement, administration publique et religion .....	28
-	50	35	65	25	20	F Arts, culture, sports et loisirs .....	29
240	785	335	250	485	570	G Ventes et services .....	30
10	35	40	10	-	30	H Métiers, transport et machinerie .....	31
-	-	75	-	-	115	I Professions propres au secteur primaire .	32
10	20	15	10	15	-	J Transformation, fabrication et services d'utilité publique .....	33
1,470	4,360	3,625	2,630	3,140	3,525	<b>Population active occupée totale de 15 ans et plus .....</b>	<b>34</b>
<b>selon le lieu de travail</b>							
765	2,260	1,980	1,350	1,595	1,860	Hommes .....	35
660	1,990	1,575	1,165	1,420	1,305	Lieu de travail habituel .....	36
20	25	245	35	80	290	A domicile .....	37
-	10	10	15	-	-	En dehors du Canada .....	38
80	245	150	130	95	260	Sans adresse de travail fixe .....	39
710	2,105	1,650	1,285	1,550	1,670	Femmes .....	40
650	1,915	1,475	1,165	1,445	1,315	Lieu de travail habituel .....	41
35	130	160	55	80	270	A domicile .....	42
-	-	-	-	-	10	En dehors du Canada .....	43
30	55	20	60	25	80	Sans adresse de travail fixe .....	44

See reference material at the end of the publication. - Voir les documents de référence à la fin de la publication.

Table 1. Selected Characteristics for Census Tracts, 1996 Census - 100% Data and 20% Sample Data

No.	Characteristics	Regina 0028.02	Regina 0028.03	Regina 0100.01	Regina 0100.02	Regina 0100.03	Regina 0100.04
<b>POPULATION CHARACTERISTICS</b>							
1	Total employed labour force 15 years and over with usual place of work or no fixed workplace	2,040	2,645	2,360	1,015	3,260	755
2	by mode of transportation						
3	Males	1,070	1,375	1,240	545	1,715	410
4	Car, truck, van, as driver	945	1,245	1,125	500	1,525	370
5	Car, truck, van, as passenger	35	60	40	20	80	10
6	Public transit	35	25	20	-	70	10
7	Walked to work	30	15	15	-	15	10
8	Other method	30	35	40	25	15	15
9	Females	975	1,270	1,115	475	1,545	345
10	Car, truck, van, as driver	785	1,025	930	410	1,220	285
11	Car, truck, van, as passenger	75	165	150	40	215	35
12	Public transit	80	60	15	-	90	10
13	Walked to work	15	20	10	10	25	-
	Other method	15	-	-	-	-	10
<b>1996 INCOME CHARACTERISTICS</b>							
<b>Total income of population 15 years and over</b>							
<b>by sex and total income groups</b>							
14	Total income of males 15 years and over	1,400	1,910	1,605	670	2,145	495
15	Without income	105	125	165	40	130	20
16	With income	1,290	1,790	1,440	625	2,015	480
17	Under \$1,000 (39)	95	90	75	15	75	20
18	\$ 1,000 - \$ 2,999	55	35	60	25	50	25
19	\$ 3,000 - \$ 4,999	75	70	15	15	75	-
20	\$ 5,000 - \$ 6,999	20	50	40	20	30	15
21	\$ 7,000 - \$ 9,999	45	85	55	10	65	-
22	\$10,000 - \$11,999	55	75	30	20	55	10
23	\$12,000 - \$14,999	80	65	80	-	95	10
24	\$15,000 - \$19,999	55	120	55	20	155	10
25	\$20,000 - \$24,999	105	95	75	10	165	15
26	\$25,000 - \$29,999	90	105	75	20	205	-
27	\$30,000 - \$34,999	125	120	125	35	180	45
28	\$35,000 - \$39,999	90	175	95	35	190	55
29	\$40,000 - \$44,999	115	160	115	65	240	15
30	\$45,000 - \$49,999	70	145	155	45	140	15
31	\$50,000 - \$59,999	110	150	180	85	195	65
32	\$60,000 and over	100	250	205	200	90	160
33	Average income \$ (40)	29,002	34,137	36,594	51,607	30,815	46,305
34	Median income \$ (40)	28,488	34,149	36,801	47,229	30,789	43,043
35	Standard error of average income \$ (40)	1,201	1,097	1,333	3,500	816	2,815
36	Total income of females 15 years and over	1,510	1,875	1,560	655	2,335	505
37	Without income	165	180	155	40	250	50
38	With income	1,350	1,695	1,405	605	2,085	455
39	Under \$1,000 (39)	85	90	90	45	130	15
40	\$ 1,000 - \$ 2,999	75	140	65	25	150	35
41	\$ 3,000 - \$ 4,999	80	70	55	30	135	20
42	\$ 5,000 - \$ 6,999	115	65	50	45	90	20
43	\$ 7,000 - \$ 9,999	70	105	90	30	105	10
44	\$10,000 - \$11,999	65	115	50	25	75	40
45	\$12,000 - \$14,999	90	110	110	35	155	40
46	\$15,000 - \$19,999	165	165	130	75	205	30
47	\$20,000 - \$24,999	165	240	185	50	295	45
48	\$25,000 - \$29,999	190	225	155	45	210	30
49	\$30,000 - \$34,999	90	120	100	60	205	40
50	\$35,000 - \$39,999	35	80	110	25	100	25
51	\$40,000 - \$44,999	40	50	80	45	120	30
52	\$45,000 - \$49,999	20	75	65	25	65	25
53	\$50,000 - \$59,999	45	30	35	15	15	30
54	\$60,000 and over	10	20	40	20	20	20
55	Average income \$ (40)	18,541	20,544	22,602	23,607	20,062	24,505
56	Median income \$ (40)	16,837	19,729	20,696	18,038	19,787	20,455
57	Standard error of average income \$ (40)	755	740	856	1,778	617	1,708
<b>by composition of total income</b>							
58	Total - Composition of total income % (41)	100.0	100.0	100.0	100.0	100.0	100.0
59	Employment income %	86.6	85.3	89.2	90.9	88.9	86.9
60	Government transfer payments %	9.2	7.1	5.5	4.2	7.7	5.2
61	Other %	4.2	7.6	5.4	5.0	3.3	7.9

See reference material at the end of the publication. - Voir les documents de référence à la fin de la publication.

Tableau 1. Certaines caractéristiques des secteurs de recensement, recensement de 1996 - Données intégrales et données-échantillon (20 %)

Regina 0100.05	Regina 0100.06	Regina 0100.07	Regina 0100.08	Regina 0100.09	Regina 0101	Caractéristiques	N°
<b>CARACTÉRISTIQUES DE LA POPULATION</b>							
<b>Population active occupée totale de 15 ans et plus ayant un lieu de travail habituel ou sans adresse de travail fixe</b>							
1,420	4,200	3,220	2,525	2,985	2,960		1
<b>selon le mode de transport</b>							
740	2,230	1,720	1,295	1,520	1,565	Hommes	2
660	1,980	1,570	1,170	1,395	1,465	Automobile, camion ou fourgonnette, en tant que conducteur	3
40	135	85	60	55	45	Automobile, camion ou fourgonnette, en tant que passager	4
30	65	15	30	25	15	Transport en commun	5
10	30	35	15	10	30	A pied	6
10	20	15	20	30	10	Autre moyen	7
675	1,975	1,495	1,225	1,470	1,395	Femmes	8
560	1,585	1,240	1,070	1,200	1,135	Automobile, camion ou fourgonnette, en tant que conductrice	9
45	240	225	120	185	155	Automobile, camion ou fourgonnette, en tant que passagère	10
55	105	-	20	45	-	Transport en commun	11
10	25	20	15	35	70	A pied	12
-	15	10	10	10	30	Autre moyen	13
<b>CARACTÉRISTIQUES DU REVENU DE 1996</b>							
<b>Revenu total de la population de 15 ans et plus selon le sexe et les tranches de revenu total</b>							
960	2,750	2,415	1,605	1,975	2,350	Revenu total des hommes de 15 ans et plus	14
10	135	75	45	90	95	Sans revenu	15
955	2,615	2,340	1,560	1,885	2,255	Avec un revenu	16
50	85	125	85	50	100	Moins de 1 000 \$ (39)	17
35	115	105	35	70	85	1 000 \$ - 2 999 \$	18
10	90	75	45	30	100	3 000 \$ - 4 999 \$	19
25	75	40	25	15	60	5 000 \$ - 6 999 \$	20
35	100	75	50	25	105	7 000 \$ - 9 999 \$	21
35	105	45	35	45	25	10 000 \$ - 11 999 \$	22
35	105	85	45	55	105	12 000 \$ - 14 999 \$	23
90	120	80	25	130	100	15 000 \$ - 19 999 \$	24
70	240	85	80	135	190	20 000 \$ - 24 999 \$	25
95	250	100	95	120	160	25 000 \$ - 29 999 \$	26
85	245	115	110	190	180	30 000 \$ - 34 999 \$	27
75	250	115	155	140	210	35 000 \$ - 39 999 \$	28
40	315	160	155	160	145	40 000 \$ - 44 999 \$	29
65	135	145	130	165	150	45 000 \$ - 49 999 \$	30
105	205	205	190	290	170	50 000 \$ - 59 999 \$	31
80	185	780	295	245	350	60 000 \$ et plus	32
31,315	30,192	51,127	39,921	37,506	36,691	Revenu moyen \$ (40)	33
29,240	30,130	43,716	39,737	36,735	32,537	Revenu médian \$ (40)	34
1,422	736	2,088	1,359	996	2,083	Erreur type du revenu moyen \$ (40)	35
1,015	2,800	2,440	1,745	2,220	2,270	Revenu total des femmes de 15 ans et plus	36
80	145	200	105	200	165	Sans revenu	37
930	2,660	2,235	1,640	2,020	2,105	Avec un revenu	38
85	180	120	75	90	170	Moins de 1 000 \$ (39)	39
50	225	135	70	125	95	1 000 \$ - 2 999 \$	40
25	120	115	35	95	150	3 000 \$ - 4 999 \$	41
40	150	115	80	110	100	5 000 \$ - 6 999 \$	42
75	195	130	95	145	210	7 000 \$ - 9 999 \$	43
45	135	150	70	95	95	10 000 \$ - 11 999 \$	44
40	195	120	70	135	140	12 000 \$ - 14 999 \$	45
110	325	150	165	205	180	15 000 \$ - 19 999 \$	46
105	260	185	235	195	245	20 000 \$ - 24 999 \$	47
135	325	220	170	225	190	25 000 \$ - 29 999 \$	48
85	220	180	135	145	155	30 000 \$ - 34 999 \$	49
30	115	100	180	100	115	35 000 \$ - 39 999 \$	50
40	75	110	115	150	75	40 000 \$ - 44 999 \$	51
40	65	145	50	120	55	45 000 \$ - 49 999 \$	52
15	40	125	50	50	60	50 000 \$ - 59 999 \$	53
10	15	120	45	30	50	60 000 \$ et plus	54
20,589	18,533	25,890	24,490	22,320	20,063	Revenu moyen \$ (40)	55
19,819	16,028	22,351	23,946	20,018	17,327	Revenu médian \$ (40)	56
1,058	562	1,077	799	737	722	Erreur type du revenu moyen \$ (40)	57
<b>selon la composition du revenu total</b>							
100.0	100.0	100.0	100.0	100.0	100.0	Total - Composition du revenu total % (41)	58
85.8	89.0	87.0	87.7	86.6	86.6	Revenu d'emploi %	59
7.2	7.3	4.0	5.1	6.5	7.5	Transferts gouvernementaux %	60
6.9	3.7	9.0	7.2	6.9	5.9	Autres %	61

See reference material at the end of the publication. - Voir les documents de référence à la fin de la publication.

Table 1. Selected Characteristics for Census Tracts, 1996 Census - 100% Data and 20% Sample Data

No.	Characteristics	Regina 0028.02	Regina 0028.03	Regina 0100.01	Regina 0100.02	Regina 0100.03	Regina 0100.04
<b>1996 INCOME CHARACTERISTICS</b>							
<b>Employment Income of population 15 years and over by sex and work activity</b>							
1	Males - worked full-year, full-time (42) .....	720	1,025	870	420	1,215	280
2	Average employment income \$ .....	37,285	43,547	45,373	56,571	36,426	56,003
3	Standard error of average employment income \$ .....	1,403	1,181	1,562	3,033	851	2,712
4	Males - worked part-year or part-time (43) .....	390	515	450	180	645	160
5	Average employment income \$ .....	15,143	14,967	17,796	29,540	17,224	21,886
6	Standard error of average employment income \$ .....	1,723	1,484	1,701	9,397	1,197	4,092
7	Females - worked full-year, full-time (42) .....	550	755	635	245	985	225
8	Average employment income \$ .....	25,352	27,871	30,263	33,907	27,537	33,998
9	Standard error of average employment income \$ .....	1,023	983	1,065	1,643	746	2,136
10	Females - worked part-year or part-time (43) .....	590	685	625	290	840	185
11	Average employment income \$ .....	11,036	11,672	13,289	16,016	11,405	10,718
12	Standard error of average employment income \$ .....	864	847	964	2,954	654	1,675
<b>Total income of Census families by family income groups</b>							
13	Census family income of all families .....	1,105	1,390	1,145	520	1,715	395
14	Under \$10,000 .....	40	15	30	-	35	10
15	\$ 10,000 - \$ 19,999 .....	110	45	55	10	80	-
16	\$ 20,000 - \$ 29,999 .....	135	85	60	-	125	10
17	\$ 30,000 - \$ 39,999 .....	115	135	75	30	260	10
18	\$ 40,000 - \$ 49,999 .....	160	200	125	30	295	25
19	\$ 50,000 - \$ 59,999 .....	165	115	155	60	340	40
20	\$ 60,000 - \$ 69,999 .....	115	290	230	100	230	70
21	\$ 70,000 - \$ 79,999 .....	130	130	150	55	145	15
22	\$ 80,000 - \$ 89,999 .....	65	170	90	75	120	50
23	\$ 90,000 - \$ 99,999 .....	25	60	90	25	50	45
24	\$100,000 and over .....	40	135	95	145	45	115
25	Average family income \$ .....	50,367	64,101	64,304	86,414	53,053	83,568
26	Median family income \$ .....	48,282	62,852	62,612	75,024	51,755	81,174
27	Standard error of average family income \$ .....	1,669	1,622	1,787	4,609	1,090	3,386
<b>Incidence of low income (44)</b>							
28	Total - Economic families .....	1,100	1,380	1,175	520	1,740	395
29	Low income .....	210	45	85	15	130	-
30	Incidence of low income % (45) .....	19.0	3.3	7.5	2.4	7.5	2.2
<b>Total - Unattached individuals 15 years and over .....</b>							
31	Low income .....	300	240	255	30	370	-
32	Incidence of low income % (45) .....	115	60	30	-	60	10
33	Incidence of low income % (45) .....	38.7	25.2	11.0	18.6	17.0	-
34	Total - Population in private households .....	4,170	5,020	4,385	1,960	6,630	1,400
35	Low income .....	810	240	310	70	550	40
36	Incidence of low income % (45) .....	19.4	4.8	7.0	3.5	8.3	2.7
<b>Total income of private households by household income groups</b>							
37	Household income of all private households ..	1,315	1,565	1,355	540	1,980	395
38	Under \$10,000 .....	75	20	25	-	25	10
39	\$ 10,000 - \$ 19,999 .....	160	65	65	-	90	-
40	\$ 20,000 - \$ 29,999 .....	180	140	75	10	190	10
41	\$ 30,000 - \$ 39,999 .....	145	145	120	30	290	10
42	\$ 40,000 - \$ 49,999 .....	180	225	180	40	340	25
43	\$ 50,000 - \$ 59,999 .....	140	155	170	50	350	40
44	\$ 60,000 - \$ 69,999 .....	140	295	260	100	285	65
45	\$ 70,000 - \$ 79,999 .....	150	130	155	60	175	10
46	\$ 80,000 - \$ 89,999 .....	65	170	100	75	115	50
47	\$ 90,000 - \$ 99,999 .....	30	60	100	25	50	50
48	\$100,000 and over .....	40	145	100	150	55	125
49	Average household income \$ .....	47,554	61,201	62,449	86,232	52,546	84,722
50	Median household income \$ .....	45,933	60,738	61,403	75,072	51,173	84,184
51	Standard error of average household income \$ .....	1,522	1,583	1,605	4,531	1,015	3,408

See reference material at the end of the publication. - Voir les documents de référence à la fin de la publication.

Tableau 1. Certaines caractéristiques des secteurs de recensement, recensement de 1996 - Données intégrales et données-échantillon (20 %)

Regina 0100.05	Regina 0100.06	Regina 0100.07	Regina 0100.08	Regina 0100.09	Regina 0101	Caractéristiques	N°
<b>CARACTÉRISTIQUES DU REVENU DE 1996</b>							
<b>Population de 15 ans et plus ayant un revenu d'emploi selon le sexe et le travail</b>							
<b>Hommes ayant travaillé toute l'année à plein temps (42)</b>							1
570	1,545	1,405	990	1,205	1,320	Revenu moyen d'emploi \$	2
39,704	36,972	62,807	46,304	44,067	44,387		
1,622	786	2,718	1,453	1,102	3,227	Erreur type du revenu moyen d'emploi \$	3
<b>Hommes ayant travaillé une partie de l'année ou à temps partiel (43)</b>							4
230	820	675	430	470	665	Revenu moyen d'emploi \$	5
13,657	15,809	26,788	21,583	19,267	19,498		
1,963	1,177	3,078	2,174	1,601	1,862	Erreur type du revenu moyen d'emploi \$	6
<b>Femmes ayant travaillé toute l'année à plein temps (42)</b>							7
380	1,250	905	705	875	860	Revenu moyen d'emploi \$	8
28,709	25,982	38,516	32,003	30,727	28,800		
1,087	730	1,682	928	904	1,049	Erreur type du revenu moyen d'emploi \$	9
<b>Femmes ayant travaillé une partie de l'année ou à temps partiel (43)</b>							10
405	1,020	885	710	760	850	Revenu moyen d'emploi \$	11
12,134	10,170	14,274	16,132	13,490	12,362		
1,264	601	971	1,050	1,092	872	Erreur type du revenu moyen d'emploi \$	12
<b>Revenu total des familles de recensement selon les tranches de revenu de la famille</b>							
<b>Revenu de la famille de recensement de toutes les familles</b>							13
720	2,145	1,890	1,300	1,615	1,780	Moins de 10 000 \$	14
25	110	50	20	60	30	10 000 \$ - 19 999 \$	15
25	135	40	20	40	80	20 000 \$ - 29 999 \$	16
60	155	100	75	115	150	30 000 \$ - 39 999 \$	17
70	275	85	95	110	220	40 000 \$ - 49 999 \$	18
90	295	110	115	160	215	50 000 \$ - 59 999 \$	19
95	365	190	150	285	275	60 000 \$ - 69 999 \$	20
100	320	205	200	290	210	70 000 \$ - 79 999 \$	21
100	185	245	210	140	145	80 000 \$ - 89 999 \$	22
45	155	140	130	125	125	90 000 \$ - 99 999 \$	23
50	90	165	100	110	80	100 000 \$ et plus	24
50	55	560	185	180	240	Revenu moyen des familles \$	25
59,314	52,145	89,473	69,289	62,975	64,485	Revenu médian des familles \$	26
59,216	52,153	76,613	67,763	60,831	57,434	Erreur type du revenu moyen des familles \$	27
2,137	1,086	2,738	1,733	1,457	2,644		
<b>Fréquence des unités à faible revenu (44)</b>							
710	2,170	1,865	1,310	1,620	1,780	Total - Familles économiques	28
55	315	70	40	105	105	Faible revenu	29
7.7	14.4	3.9	3.1	6.3	6.1	Fréquence des unités à faible revenu %(45)	30
<b>Total - Personnes hors famille économique de 15 ans et plus</b>							31
210	500	230	320	435	255	Faible revenu	32
40	145	65	70	100	40	Fréquence des unités à faible revenu %(45)	33
20.5	28.1	28.8	23.3	22.5	17.2	Total - Population dans les ménages privés	34
2,630	7,970	6,650	4,800	6,005	6,430	Faible revenu	35
240	1,200	330	200	375	385	Fréquence des unités à faible revenu %(45)	36
9.3	15.0	5.0	4.2	6.2	6.0		
<b>Revenu total des ménages privés selon les tranches de revenu du ménage</b>							
<b>Revenu du ménage de tous les ménages privés</b>							37
855	2,465	2,045	1,565	1,990	2,005	Moins de 10 000 \$	38
25	95	35	20	70	55	10 000 \$ - 19 999 \$	39
35	150	85	45	130	110	20 000 \$ - 29 999 \$	40
105	210	110	115	170	160	30 000 \$ - 39 999 \$	41
75	330	100	150	180	250	40 000 \$ - 49 999 \$	42
120	350	165	185	230	280	50 000 \$ - 59 999 \$	43
110	410	190	160	320	300	60 000 \$ - 69 999 \$	44
105	360	220	230	310	210	70 000 \$ - 79 999 \$	45
110	235	255	205	150	155	80 000 \$ - 89 999 \$	46
50	165	140	145	125	140	90 000 \$ - 99 999 \$	47
60	100	165	100	115	85	100 000 \$ et plus	48
55	55	575	200	190	260	Revenu moyen des ménages \$	49
57,432	52,050	86,525	65,612	58,161	62,421	Revenu médian des ménages \$	50
56,789	51,979	74,235	63,822	56,995	54,430		
1,923	978	2,663	1,563	1,378	2,421	Erreur type du revenu moyen des ménages \$	51

See reference material at the end of the publication. - Voir les documents de référence à la fin de la publication.

Table 1. Selected Characteristics for Census Tracts, 1996 Census - 100% Data and 20% Sample Data

No.	Characteristics	Regina 0028.02	Regina 0028.03	Regina 0100.01	Regina 0100.02	Regina 0100.03	Regina 0100.04
	<b>DWELLING AND HOUSEHOLD CHARACTERISTICS</b>						
1	Total number of occupied private dwellings . . . . .	1,310	1,565	1,350	540	1,975	390
	by tenure						
2	Owned . . . . .	955	1,355	1,130	535	1,690	390
3	Rented . . . . .	360	210	225	-	290	-
4	Band housing . . . . .	-	-	-	-	-	-
	by structural type of dwelling						
5	Single-detached house . . . . .	1,035	1,380	1,135	540	1,690	395
6	Semi-detached house . . . . .	70	25	35	-	130	-
7	Row house . . . . .	140	-	45	-	25	-
8	Apartment, detached duplex . . . . .	-	-	-	-	-	-
9	Apartment building, five or more storeys . . . . .	-	-	-	-	-	-
10	Apartment building, less than five storeys . . . . .	60	160	135	-	130	-
11	Other single attached house . . . . .	-	-	-	-	-	-
12	Movable dwelling (46) . . . . .	-	-	-	-	-	-
	by condition of dwelling						
13	Regular maintenance only . . . . .	830	1,010	1,005	490	1,250	370
14	Minor repairs . . . . .	440	515	305	45	655	20
15	Major repairs . . . . .	45	40	40	10	75	-
	by period of construction						
16	Before 1946 . . . . .	-	-	-	-	10	-
17	1946 - 1960 . . . . .	-	10	-	-	-	-
18	1961 - 1970 . . . . .	75	70	25	-	45	-
19	1971 - 1980 . . . . .	880	1,365	715	-	1,415	-
20	1981 - 1990 . . . . .	360	120	605	405	500	125
21	1991 - 1996 (47) . . . . .	-	-	10	135	10	265
22	Average number of rooms per dwelling . . . . .	7.0	7.6	7.3	8.2	7.3	8.3
23	Average number of bedrooms per dwelling (48) . . . . .	3.2	3.4	3.2	3.6	3.2	3.5
24	Average value of dwelling \$ . . . . .	85,332	90,399	95,749	139,872	73,002	166,352
25	Total number of private households . . . . .	1,310	1,565	1,355	540	1,980	390
	by size of household						
26	1 person . . . . .	170	175	145	20	200	-
27	2 persons . . . . .	295	385	305	115	395	90
28	3 persons . . . . .	280	315	245	95	415	75
29	4-5 persons . . . . .	500	615	595	285	870	210
30	6 or more persons . . . . .	65	70	55	25	105	15
	by household type						
31	One family households . . . . .	1,090	1,350	1,145	520	1,700	395
32	Multiple-family households . . . . .	-	15	-	-	10	-
33	Non-family households . . . . .	220	200	205	20	270	-
34	Number of persons in private households . . . . .	4,195	5,015	4,405	1,955	6,650	1,400
35	Average number of persons per household . . . . .	3.2	3.2	3.3	3.6	3.4	3.6
36	Average number of persons per room . . . . .	0.5	0.4	0.4	0.4	0.5	0.4
37	Tenant one-family households without additional persons (49) . . . . .	235	95	130	-	200	-
38	Average gross rent \$ (50) . . . . .	535	544	644	-	548	-
39	Gross rent >= 30% of household income (50) . . . . .	145	40	75	-	65	-
40	Owner one-family households without additional persons (51) . . . . .	780	1,160	900	495	1,370	375
41	Average owner's major payments \$ (52) . . . . .	753	831	775	990	718	1,088
42	Owner's payments >=30% of household income (52) . . . . .	115	150	80	15	165	30
	<b>CENSUS FAMILY CHARACTERISTICS</b>						
43	Total number of census families in private households . . . . .	1,105	1,390	1,145	525	1,715	390
	by size of census family						
44	2 persons . . . . .	310	430	295	120	380	100
45	3 persons . . . . .	265	295	235	85	415	75
46	4 persons . . . . .	325	440	410	185	585	155
47	5 or more persons . . . . .	205	220	210	125	330	60

See reference material at the end of the publication. - Voir les documents de référence à la fin de la publication.

Tableau 1. Certaines caractéristiques des secteurs de recensement, recensement de 1996 - Données intégrales et données-échantillon (20 %)

Regina 0100.05	Regina 0100.06	Regina 0100.07	Regina 0100.08	Regina 0100.09	Regina 0101	Caractéristiques	N°
						<b>CARACTÉRISTIQUES DES LOGEMENTS ET DES MÉNAGES</b>	
855	2,465	2,050	1,565	1,990	2,000	Nombre total de logements privés occupés ..	1
645	1,955	1,950	1,210	1,540	1,870	selon le mode d'occupation	
210	510	95	350	450	130	Possédés .....	2
-	-	-	-	-	-	Loués .....	3
						Logements de bande .....	4
665	2,015	1,870	1,155	1,380	1,750	selon le type de construction résidentielle	
20	130	65	40	15	10	Maison individuelle non attenante .....	5
-	260	55	75	80	20	Maison jumelée .....	6
-	10	-	-	-	-	Maison en rangée .....	7
-	-	-	-	100	-	Appartement, duplex non attenant .....	8
165	55	-	280	410	15	Appartement, immeuble de cinq étages ou plus .....	9
-	-	-	-	-	-	de cinq étages .....	10
-	-	55	-	-	190	Autre maison individuelle attenante .....	11
						Habitation mobile (46) .....	12
655	1,700	1,735	1,290	1,565	1,105	selon l'état du logement	
190	670	270	260	395	730	Entretien régulier seulement .....	13
10	95	40	10	25	170	Réparations mineures .....	14
						Réparations majeures .....	15
						selon la période de construction	
-	-	60	-	-	155	Avant 1946 .....	16
10	10	60	10	-	225	1946-1960 .....	17
30	100	45	-	30	210	1961-1970 .....	18
640	1,045	150	85	140	615	1971-1980 .....	19
170	1,170	975	1,430	1,770	625	1981-1990 .....	20
-	125	755	45	45	180	1991-1996 (47) .....	21
7.0	6.8	8.0	7.2	7.1	7.6	Nombre moyen de pièces par logement .....	22
3.1	3.2	3.4	3.1	3.1	3.3	Nombre moyen de chambres à coucher .....	
94,429	83,168	168,007	121,876	106,147	119,604	par logement (48) .....	23
						Valeur moyenne du logement \$ .....	24
850	2,465	2,050	1,560	1,990	2,000	Nombre total de logements privés .....	25
						selon la taille du ménage	
120	210	160	220	330	210	1 personne .....	26
205	615	580	390	505	525	2 personnes .....	27
170	525	350	280	335	350	3 personnes .....	28
330	1,000	870	620	755	825	4-5 personnes .....	29
20	110	80	50	65	95	6 personnes ou plus .....	30
700	2,105	1,840	1,275	1,610	1,760	selon le genre de ménage	
10	20	25	10	-	10	Ménages unifamiliaux .....	31
145	340	185	275	375	230	Ménages multifamiliaux .....	32
						Ménages non familiaux .....	33
2,625	7,980	6,655	4,800	6,010	6,445	Nombre de personnes dans les ménages privés .....	34
3.1	3.2	3.2	3.1	3.0	3.2	Nombre moyen de personnes par ménage .....	35
0.4	0.5	0.4	0.4	0.4	0.4	Nombre moyen de personnes par pièce .....	36
105	340	75	190	270	50	Ménages unifamiliaux locataires .....	
568	635	625	618	592	405	sans autres personnes (49) .....	37
40	205	15	80	140	15	Loyer brut moyen \$ (50) .....	38
						Loyer brut >= 30% du revenu du ménage (50) .....	39
525	1,565	1,610	1,035	1,290	1,400	Ménages unifamiliaux propriétaires .....	
						sans autres personnes (51) .....	40
733	783	969	836	864	772	Principales dépenses de .....	
						propriété moyennes \$ (52) .....	41
70	235	160	70	130	195	Principales dépenses de propriété .....	
						>=30 % du revenu du ménage (52) .....	42
						<b>CARACTÉRISTIQUES DES FAMILLES DE RECENSEMENT</b>	
720	2,145	1,890	1,305	1,615	1,780	Nombre total de familles de recensement dans .....	
						les ménages privés .....	43
						selon la taille de la famille de recensement	
245	655	635	385	475	550	2 personnes .....	44
135	465	340	260	340	350	3 personnes .....	45
230	690	580	455	500	535	4 personnes .....	46
110	335	335	200	290	340	5 personnes ou plus .....	47

See reference material at the end of the publication. - Voir les documents de référence à la fin de la publication.

Table 1. Selected Characteristics for Census Tracts, 1996 Census - 100% Data and 20% Sample Data

No.	Characteristics	Regina 0028.02	Regina 0028.03	Regina 0100.01	Regina 0100.02	Regina 0100.03	Regina 0100.04
<b>CENSUS FAMILY CHARACTERISTICS</b>							
<b>by family structure and presence of never-married sons and/or daughters at home</b>							
1	Total husband-wife families .....	870	1,250	1,015	495	1,450	380
Total families of now-married							
2	couples .....	775	1,200	965	480	1,315	355
3	Without sons and/or daughters at home ..	150	325	230	120	255	90
4	With sons and/or daughters at home ....	625	880	735	365	1,060	270
5	1 son or daughter .....	185	235	170	65	250	70
6	2 sons and/or daughters .....	265	425	380	180	495	145
7	3 or more sons and/or daughters .....	180	215	190	125	315	55
Total families of common-law							
8	couples .....	90	55	45	15	130	20
9	Without sons and/or daughters at home ..	35	30	20	-	50	10
10	With sons and/or daughters at home ....	55	15	25	10	80	15
11	1 son or daughter .....	25	10	-	10	40	-
12	2 sons and/or daughters .....	15	-	15	-	35	-
13	3 or more sons and/or daughters .....	15	10	-	-	10	-
14	Total lone-parent families .....	235	135	135	30	265	15
15	Male parent .....	35	30	15	20	40	-
16	1 son or daughter .....	20	20	-	10	10	-
17	2 sons and/or daughters .....	10	15	-	10	20	-
18	3 or more sons and/or daughters .....	-	-	10	10	10	-
19	Female parent .....	205	100	115	10	230	15
20	1 son or daughter .....	100	60	40	-	65	10
21	2 sons and/or daughters .....	50	40	50	-	105	-
22	3 or more sons and/or daughters .....	50	10	25	-	55	-
23	Total number of never-married sons and/or daughters at home .....	1,845	2,050	1,845	895	2,940	605
<b>by age groups</b>							
24	Under 6 years .....	430	385	345	220	680	130
25	6-14 years .....	805	825	875	410	1,425	265
26	15-17 years .....	275	315	325	120	455	90
27	18-24 years .....	295	460	265	130	350	115
28	25 years and over .....	40	65	30	10	30	10
29	Average number of never-married sons and/or daughters at home per census family (53) .....	1.7	1.5	1.6	1.7	1.7	1.5
30	Total number of persons in private households .....	4,195	5,020	4,405	1,955	6,650	1,405
<b>by census family status and living arrangements</b>							
31	Number of non-family persons .....	380	325	400	50	550	25
32	Living with relatives (54) .....	50	85	130	15	150	15
33	Living with non-relatives only .....	150	60	130	15	200	-
34	Living alone .....	170	175	145	20	195	-
35	Number of family persons .....	3,820	4,690	4,005	1,910	6,105	1,380
36	Average number of persons per census family .....	3.5	3.4	3.5	3.7	3.6	3.5
37	Total number of persons 65 years and over ..	75	250	90	40	120	30
38	Number of non-family persons 65 years and over .....	30	60	50	10	30	10
39	Living with relatives (54) .....	-	15	25	-	15	10
40	Living with non-relatives only .....	10	-	-	-	-	-
41	Living alone .....	25	50	30	10	20	-
42	Number of family persons 65 years and over .....	40	185	45	35	90	20
<b>ECONOMIC FAMILY CHARACTERISTICS</b>							
43	Total number of economic families in private households .....	1,100	1,380	1,175	520	1,745	390
<b>by size of family</b>							
44	2 persons .....	275	405	295	120	390	90
45	3 persons .....	280	300	250	90	405	75
46	4 persons .....	325	435	405	185	595	165
47	5 or more persons .....	215	240	225	125	350	60
48	Total number of persons in economic families ..	3,870	4,775	4,130	1,920	6,255	1,395
49	Average number of persons per economic family .....	3.5	3.5	3.5	3.7	3.6	3.5
50	Total number of unattached individuals .....	325	240	270	30	395	-

See reference material at the end of the publication. - Voir les documents de référence à la fin de la publication.



Tableau 1. Certaines caractéristiques des secteurs de recensement, recensement de 1996 - Données intégrales et données-échantillon (20 %)

Regina 0100.05	Regina 0100.06	Regina 0100.07	Regina 0100.08	Regina 0100.09	Regina 0101	Caractéristiques	N°
						<b>CARACTÉRISTIQUES DES FAMILLES DE RECENSEMENT</b>	
						<b>selon la structure de la famille et la présence de fils et/ou de filles jamais mariés à la maison</b>	
660	1,820	1,770	1,175	1,415	1,635	Total des familles époux-épouse .....	1
620	1,635	1,715	1,110	1,310	1,545	Total des familles comptant un couple actuellement marié .....	2
180	360	540	250	310	420	Sans fils ni fille à la maison .....	3
435	1,270	1,175	865	995	1,120	Avec fils et/ou filles à la maison .....	4
125	360	275	235	255	305	1 fils ou fille .....	5
210	615	575	425	465	485	2 fils et/ou filles .....	6
100	295	325	200	280	330	3 fils et/ou filles ou plus .....	7
45	180	55	60	105	90	Total des familles comptant un couple en union libre .....	8
20	80	50	50	50	50	Sans fils ni fille à la maison .....	9
20	105	10	10	55	40	Avec fils et/ou filles à la maison .....	10
10	25	10	10	25	-	1 fils ou fille .....	11
15	45	-	10	20	25	2 fils et/ou filles .....	12
-	30	10	-	15	10	3 fils et/ou filles ou plus .....	13
55	330	115	130	200	145	Total des familles monoparentales .....	14
10	40	25	-	35	50	Parent de sexe masculin .....	15
10	25	-	-	25	30	1 fils ou fille .....	16
-	-	15	-	10	10	2 fils et/ou filles .....	17
-	10	-	-	-	10	3 fils et/ou filles ou plus .....	18
45	290	90	130	170	95	Parent de sexe féminin .....	19
35	185	40	90	90	40	1 fils ou fille .....	20
-	75	45	25	70	30	2 fils et/ou filles .....	21
10	25	-	15	10	15	3 fils et/ou filles ou plus .....	22
1,005	3,290	2,700	1,930	2,490	2,670	Nombre total de fils et/ou de filles jamais mariés à la maison .....	23
180	905	595	530	585	565	<b>selon les groupes d'âge</b>	
460	1,470	1,200	920	1,215	1,215	Moins de 6 ans .....	24
160	380	375	220	360	345	6-14 ans .....	25
155	440	425	210	285	450	15-17 ans .....	26
45	90	100	55	45	85	18-24 ans .....	27
						25 ans et plus .....	28
1.4	1.5	1.4	1.5	1.5	1.5	Nombre moyen de fils et/ou de filles jamais mariés à la maison par famille de recensement (53) .....	29
2,625	7,980	6,655	4,805	6,010	6,440	<b>Nombre total de personnes dans les ménages privés</b> .....	30
245	725	300	390	495	360	<b>selon la situation des particuliers dans la famille de recensement et la situation des particuliers dans le ménage</b>	
35	210	65	75	50	90	Nombre de personnes hors famille .....	31
90	305	70	95	105	55	Vivant avec des personnes apparentées (54) .....	32
120	210	160	225	335	210	Vivant avec des personnes non apparentées uniquement .....	33
2,385	7,255	6,360	4,405	5,515	6,080	Vivant seules .....	34
3.3	3.4	3.4	3.4	3.4	3.4	Nombre de membres d'une famille .....	35
70	155	325	175	310	320	Nombre moyen de personnes par famille de recensement .....	36
15	35	80	60	120	70	<b>Nombre total de personnes de 65 ans et plus</b> .....	37
-	10	10	20	30	10	Nombre de personnes hors famille de recensement de 65 ans et plus .....	38
-	-	-	10	-	10	Vivant avec des personnes apparentées (54) .....	39
15	25	70	30	90	55	Vivant avec des personnes non apparentées uniquement .....	40
55	120	245	115	185	250	Vivant seules .....	41
						Nombre de membres d'une famille de 65 ans et plus .....	42
710	2,170	1,870	1,310	1,620	1,780	<b>CARACTÉRISTIQUES DE LA FAMILLE ÉCONOMIQUE</b>	
230	625	580	390	475	535	<b>Nombre total de familles économiques dans les ménages privés</b> .....	43
135	460	340	255	340	340	<b>selon la taille de la famille</b>	
220	720	590	445	495	565	2 personnes .....	44
125	370	360	225	305	345	3 personnes .....	45
2,415	7,465	6,425	4,485	5,570	6,170	4 personnes .....	46
3.4	3.4	3.4	3.4	3.4	3.5	5 personnes ou plus .....	47
210	515	235	315	440	270	Nombre total de personnes dans les familles économiques .....	48
						Nombre moyen de personnes par famille économique .....	49
						Nombre total de personnes hors famille économique .....	50

See reference material at the end of the publication. - Voir les documents de référence à la fin de la publication.

Table 1. Selected Characteristics for Census Tracts, 1996 Census - 100% Data and 20% Sample Data

No.	Characteristics	Regina 0102	Regina 0103				
<b>POPULATION CHARACTERISTICS</b>							
1	Population, 1991 (1) .....	4,013	1,195				
2	Population, 1996 (2) .....	4,284	1,134				
3	Population percentage change, 1991-1996 .....	6.8	-5.1				
4	Land area in square kilometres, 1996 .....	845.73	839.15				
5	<b>Total population (100% data) (3)</b> .....	<b>4,285</b>	<b>1,135</b>				
<b>by sex and age groups</b>							
6	Male, total .....	2,220	570				
7	0-4 years .....	135	35				
8	5-9 years .....	165	45				
9	10-14 years .....	220	70				
10	15-19 years .....	180	50				
11	20-24 years .....	95	20				
12	25-29 years .....	70	30				
13	30-34 years .....	135	40				
14	35-39 years .....	210	45				
15	40-44 years .....	210	60				
16	45-49 years .....	150	55				
17	50-54 years .....	130	40				
18	55-59 years .....	105	15				
19	60-64 years .....	110	20				
20	65-69 years .....	105	20				
21	70-74 years .....	85	15				
22	75-79 years .....	60	5				
23	80-84 years .....	40	5				
24	85 years and over .....	15	10				
25	Female, total .....	2,065	565				
26	0-4 years .....	115	35				
27	5-9 years .....	150	45				
28	10-14 years .....	160	70				
29	15-19 years .....	155	50				
30	20-24 years .....	80	20				
31	25-29 years .....	75	20				
32	30-34 years .....	165	45				
33	35-39 years .....	190	50				
34	40-44 years .....	170	65				
35	45-49 years .....	140	30				
36	50-54 years .....	145	20				
37	55-59 years .....	90	20				
38	60-64 years .....	105	20				
39	65-69 years .....	100	20				
40	70-74 years .....	95	15				
41	75-79 years .....	55	15				
42	80-84 years .....	50	5				
43	85 years and over .....	30	5				
44	<b>Population 15 years and over</b> .....	<b>3,340</b>	<b>835</b>				
<b>by legal marital status</b>							
45	Never married (single) .....	730	215				
46	Legally married (and not separated) .....	2,165	535				
47	Separated, but still legally married .....	65	15				
48	Divorced .....	180	45				
49	Widowed .....	195	30				
50	<b>Total population (20% sample data) (4)</b> .....	<b>4,235</b>	<b>1,150</b>				
<b>by mother tongue</b>							
51	Single responses .....	4,185	1,150				
52	English .....	3,865	1,055				
53	French .....	60	-				
54	Non-official languages (5) .....	265	80				
55	German .....	125	75				
56	Ukrainian .....	30	10				
57	Chinese .....	20	-				
58	Vietnamese .....	-	-				
59	Hungarian .....	30	-				
60	Other languages (6) .....	60	10				
61	Multiple responses .....	45	-				
62	English and French .....	-	10				
63	English and non-official language .....	50	-				
64	French and non-official language .....	-	-				
65	English, French and non-official language ..	-	-				

See reference material at the end of the publication. - Voir les documents de référence à la fin de la publication.

Tableau 1. Certaines caractéristiques des secteurs de recensement, recensement de 1996 - Données intégrales et données-échantillon (20 %)

					Caractéristiques	N°
					<b>CARACTÉRISTIQUES DE LA POPULATION</b>	
					Population, 1991 (1) .....	1
					Population, 1996 (2) .....	2
					Variation en pourcentage de la population, 1991-1996 .....	3
					Superficie des terres en kilomètres carrés, 1996 .....	4
					<b>Population totale (données intégrales) (3) ....</b>	<b>5</b>
					<b>selon le sexe et les groupes d'âge</b>	
					Sexe masculin, total .....	6
					0-4 ans .....	7
					5-9 ans .....	8
					10-14 ans .....	9
					15-19 ans .....	10
					20-24 ans .....	11
					25-29 ans .....	12
					30-34 ans .....	13
					35-39 ans .....	14
					40-44 ans .....	15
					45-49 ans .....	16
					50-54 ans .....	17
					55-59 ans .....	18
					60-64 ans .....	19
					65-69 ans .....	20
					70-74 ans .....	21
					75-79 ans .....	22
					80-84 ans .....	23
					85 ans et plus .....	24
					Sexe féminin, total .....	25
					0-4 ans .....	26
					5-9 ans .....	27
					10-14 ans .....	28
					15-19 ans .....	29
					20-24 ans .....	30
					25-29 ans .....	31
					30-34 ans .....	32
					35-39 ans .....	33
					40-44 ans .....	34
					45-49 ans .....	35
					50-54 ans .....	36
					55-59 ans .....	37
					60-64 ans .....	38
					65-69 ans .....	39
					70-74 ans .....	40
					75-79 ans .....	41
					80-84 ans .....	42
					85 ans et plus .....	43
					<b>Population totale de 15 ans et plus .....</b>	<b>44</b>
					<b>selon l'état matrimonial légal</b>	
					Célibataire (jamais marié(e)) .....	45
					Légalement marié(e) et non séparé(e) .....	46
					Séparé(e), mais toujours légalement marié(e) ..	47
					Divorcé(e) .....	48
					Veuf ou veuve .....	49
					<b>Population totale (données-échantillon (20%)) (4) .....</b>	<b>50</b>
					<b>selon la langue maternelle</b>	
					Réponses uniques .....	51
					Anglais .....	52
					Français .....	53
					Langues non officielles (5) .....	54
					Allemand .....	55
					Ukrainien .....	56
					Chinois .....	57
					Vietnamien .....	58
					Hongrois .....	59
					Autres langues (6) .....	60
					Réponses multiples .....	61
					Anglais et français .....	62
					Anglais et langue non officielle .....	63
					Français et langue non officielle .....	64
					Anglais, français et langue non officielle .....	65

See reference material at the end of the publication. - Voir les documents de référence à la fin de la publication.

Table 1. Selected Characteristics for Census Tracts, 1996 Census - 100% Data and 20% Sample Data

No.	Characteristics	Regina 0102	Regina 0103			
<b>POPULATION CHARACTERISTICS</b>						
<b>by home language</b>						
1	Single responses .....	4,235	1,150			
2	English .....	4,225	1,090			
3	French .....	-	-			
4	Non-official languages (5) .....	10	60			
5	Chinese .....	-	-			
6	Vietnamese .....	-	-			
7	Spanish .....	-	-			
8	Tagalog (Pilipino) .....	-	-			
9	Greek .....	-	-			
10	Other languages (6) .....	-	60			
11	Multiple responses .....	-	-			
<b>by knowledge of official languages</b>						
12	English only .....	4,110	1,130			
13	French only .....	-	-			
14	English and French .....	130	15			
15	Neither English nor French .....	-	-			
<b>by knowledge of non-official languages (5) (7)</b>						
16	German .....	145	85			
17	Ukrainian .....	15	-			
18	Chinese .....	-	-			
19	Spanish .....	10	-			
20	Vietnamese .....	-	-			
21	Hungarian .....	30	-			
22	Polish .....	25	-			
<b>by first official language spoken</b>						
23	English .....	4,180	1,145			
24	French .....	60	10			
25	English and French .....	-	-			
26	Neither English nor French .....	-	10			
27	Official language minority - (number) (8) .....	55	10			
28	Official language minority - (percentage) (8) .....	1.3	0.9			
<b>by ethnic origin (9)</b>						
29	German .....	1,270	330			
30	English .....	1,270	475			
31	Canadian (15) .....	1,155	255			
32	Scottish .....	905	340			
33	Irish .....	905	255			
34	Ukrainian .....	355	60			
35	French .....	340	150			
36	Aboriginal origins (17) .....	160	30			
37	Polish .....	190	-			
38	Norwegian .....	240	60			
39	Hungarian (Magyar) .....	95	20			
40	Dutch (Netherlands) (11) .....	145	40			
41	Swedish .....	155	15			
42	Austrian .....	75	-			
43	Romanian .....	95	10			
<b>by Aboriginal population</b>						
44	Total Aboriginal population (18) .....	135	15			
45	Total non-Aboriginal population .....	4,100	1,130			
<b>by visible minority population</b>						
46	Total visible minority population (19) .....	70	10			
47	Black .....	10	-			
48	South Asian .....	20	-			
49	Chinese .....	25	-			
50	Korean .....	-	-			
51	Japanese .....	-	-			
52	Southeast Asian .....	-	-			
53	Filipino .....	10	-			
54	Arab/West Asian .....	-	-			
55	Latin American .....	-	-			
56	Visible minority, n.i.e. (20) .....	-	-			
57	Multiple visible minority (21) .....	-	-			
<b>by citizenship</b>						
58	Canadian citizenship (22) .....	4,175	1,145			
59	Citizenship other than Canadian .....	60	-			

See reference material at the end of the publication. - Voir les documents de référence à la fin de la publication.

Tableau 1. Certaines caractéristiques des secteurs de recensement, recensement de 1996 - Données intégrales et données-échantillon (20 %)

					Caractéristiques	N°
					<b>CARACTÉRISTIQUES DE LA POPULATION</b>	
					<b>selon la langue parlée à la maison</b>	
					Réponses uniques .....	1
					Anglais .....	2
					Français .....	3
					Langues non officielles (5) .....	4
					Chinois .....	5
					Vietnamien .....	6
					Espagnol .....	7
					Tagalog (pilipino) .....	8
					Grec .....	9
					Autres langues (6) .....	10
					Réponses multiples .....	11
					<b>selon la connaissance des langues officielles</b>	
					Anglais seulement .....	12
					Français seulement .....	13
					Anglais et français .....	14
					Ni l'anglais ni le français .....	15
					<b>selon la connaissance des langues non officielles (5) (7)</b>	
					Allemand .....	16
					Ukrainien .....	17
					Chinois .....	18
					Espagnol .....	19
					Vietnamien .....	20
					Hongrois .....	21
					Polonais .....	22
					<b>selon la première langue officielle parlée</b>	
					Anglais .....	23
					Français .....	24
					Anglais et français .....	25
					Ni l'anglais ni le français .....	26
					Minorité de langue officielle - (nombre) (8) .....	27
					Minorité de langue officielle - (pourcentage) (8) .....	28
					<b>selon l'origine ethnique (9)</b>	
					Allemand .....	29
					Anglais .....	30
					Canadien (15) .....	31
					Ecossais .....	32
					Irlandais .....	33
					Ukrainien .....	34
					Français .....	35
					Origines autochtones (17) .....	36
					Polonais .....	37
					Norvégien .....	38
					Hongrois (Magyar) .....	39
					Hollandais (Néerlandais) (11) .....	40
					Suédois .....	41
					Autrichien .....	42
					Roumain .....	43
					<b>selon la population autochtone</b>	
					Population autochtone totale (18) .....	44
					Population non autochtone totale .....	45
					<b>selon la population des minorités visibles</b>	
					Total des minorités visibles (19) .....	46
					Noir .....	47
					Sud-Asiatique .....	48
					Chinois .....	49
					Coréen .....	50
					Japonais .....	51
					Asiatique du Sud-Est .....	52
					Philippin .....	53
					Arabe/Asiatique occidental .....	54
					Latino-Américain .....	55
					Minorité visible, n.i.a. (20) .....	56
					Minorités visibles multiples (21) .....	57
					<b>selon la citoyenneté</b>	
					Citoyenneté canadienne (22) .....	58
					Citoyenneté autre que canadienne .....	59

See reference material at the end of the publication. - Voir les documents de référence à la fin de la publication.

Table 1. Selected Characteristics for Census Tracts, 1996 Census - 100% Data and 20% Sample Data

No.	Characteristics	Regina 0102	Regina 0103				
<b>POPULATION CHARACTERISTICS</b>							
<b>by place of birth</b>							
1	Non-immigrant population (23)	4,050	1,125				
2	Born in province of residence	3,510	900				
3	Immigrant population	175	25				
4	United States	30	-				
5	Central and South America	10	-				
6	Caribbean and Bermuda	-	-				
7	United Kingdom	30	-				
8	Other Europe (24)	65	15				
9	Africa	-	-				
10	India	-	-				
11	Other Asia and the Middle East (25)	30	-				
12	Oceania and other (26)	-	-				
13	Non-permanent residents	10	-				
14	<b>Total immigrant population</b>	<b>180</b>	<b>25</b>				
<b>by period of immigration</b>							
15	Before 1961	65	25				
16	1961-1970	20	-				
17	1971-1980	20	-				
18	1981-1990	40	-				
19	1991-1996 (27)	25	-				
<b>by age at immigration</b>							
20	0-4 years	35	10				
21	5-19 years	60	-				
22	20 years and over	85	15				
23	<b>Total population 1 year and over (28)</b>	<b>4,190</b>	<b>1,130</b>				
<b>by place of residence 1 year ago (mobility)</b>							
24	Non-movers	3,640	995				
25	Movers	550	135				
26	Non-migrants	210	55				
27	Migrants	335	75				
28	Internal migrants	310	75				
29	Intraprovincial migrants	280	65				
30	Interprovincial migrants	30	10				
31	External migrants	25	-				
32	<b>Total population 5 years and over (29)</b>	<b>4,005</b>	<b>1,085</b>				
<b>by place of residence 5 years ago (mobility)</b>							
33	Non-movers	2,755	755				
34	Movers	1,250	330				
35	Non-migrants	370	120				
36	Migrants	880	210				
37	Internal migrants	850	210				
38	Intraprovincial migrants	675	145				
39	Interprovincial migrants	175	65				
40	External migrants	30	-				
41	<b>Total population 15-24 years</b>	<b>440</b>	<b>155</b>				
<b>by school attendance</b>							
42	Not attending school	165	50				
43	Attending school full time	260	100				
44	Attending school part time	20	-				
45	<b>Total population 15 years and over</b>	<b>3,300</b>	<b>865</b>				
<b>by highest level of schooling</b>							
46	Less than grade 9 (30)	325	55				
47	Grades 9 to 13 without secondary school graduation certificate	965	355				
48	Grades 9 to 13 with secondary school graduation certificate	345	75				
49	Trades certificate or diploma	75	15				
50	Other non-university education only (31)	765	240				
51	Without certificate or diploma	195	60				
52	With certificate or diploma (32)	570	175				
53	University without degree	515	75				
54	Without certificate or diploma	320	45				
55	With certificate or diploma (33)	195	30				
56	University with bachelor's degree or higher	310	50				

See reference material at the end of the publication. - Voir les documents de référence à la fin de la publication.

Tableau 1. Certaines caractéristiques des secteurs de recensement, recensement de 1996 - Données intégrales et données-échantillon (20 %)

					Caractéristiques	N°
					<b>CARACTÉRISTIQUES DE LA POPULATION</b>	
					<b>selon le lieu de naissance</b>	
					Population non immigrante (23) .....	1
					Née dans la province de résidence .....	2
					Population immigrante .....	3
					Etats-Unis .....	4
					Amérique centrale et du Sud .....	5
					Caraïbes et Bermudes .....	6
					Royaume-Uni .....	7
					Autre Europe (24) .....	8
					Afrique .....	9
					Inde .....	10
					Autre Asie et Moyen-Orient (25) .....	11
					Océanie et autres (26) .....	12
					Résidents non permanents .....	13
					<b>Population immigrante totale .....</b>	<b>14</b>
					<b>selon la période d'immigration</b>	
					Avant 1961 .....	15
					1961-1970 .....	16
					1971-1980 .....	17
					1981-1990 .....	18
					1991-1996 (27) .....	19
					<b>selon l'âge à l'immigration</b>	
					0-4 ans .....	20
					5-19 ans .....	21
					20 ans et plus .....	22
					<b>Population totale de 1 an et plus (28) .....</b>	<b>23</b>
					<b>selon le lieu de résidence 1 an</b>	
					<b>auparavant (mobilité)</b>	
					Personnes n'ayant pas déménagé .....	24
					Personnes ayant déménagé .....	25
					Non-migrants .....	26
					Migrants .....	27
					Migrants internes .....	28
					Migrants infraprovinciaux .....	29
					Migrants interprovinciaux .....	30
					Migrants externes .....	31
					<b>Population totale de 5 ans et plus (29) .....</b>	<b>32</b>
					<b>selon le lieu de résidence 5 ans</b>	
					<b>auparavant (mobilité)</b>	
					Personnes n'ayant pas déménagé .....	33
					Personnes ayant déménagé .....	34
					Non-migrants .....	35
					Migrants .....	36
					Migrants internes .....	37
					Migrants infraprovinciaux .....	38
					Migrants interprovinciaux .....	39
					Migrants externes .....	40
					<b>Population totale de 15 à 24 ans .....</b>	<b>41</b>
					<b>selon la fréquentation scolaire</b>	
					Ne fréquentant pas l'école .....	42
					Fréquentant l'école à plein temps .....	43
					Fréquentant l'école à temps partiel .....	44
					<b>Population totale de 15 ans et plus .....</b>	<b>45</b>
					<b>selon le plus haut niveau de scolarité atteint</b>	
					Niveau inférieur à la 9e année (30) .....	46
					9e - 13e année sans certificat	
					d'études secondaires .....	47
					9e - 13e année avec certificat	
					d'études secondaires .....	48
					Certificat ou diplôme d'une école de métiers ..	49
					Autres études non universitaires seulement (31)	50
					Sans certificat ou diplôme .....	51
					Avec certificat ou diplôme (32) .....	52
					Études universitaires sans grade .....	53
					Sans certificat ou diplôme .....	54
					Avec certificat ou diplôme (33) .....	55
					Études universitaires avec baccalauréat ou	
					diplôme supérieur .....	56

See reference material at the end of the publication. - Voir les documents de référence à la fin de la publication.

Table 1. Selected Characteristics for Census Tracts, 1996 Census - 100% Data and 20% Sample Data

No.	Characteristics	Regina 0102	Regina 0103				
<b>POPULATION CHARACTERISTICS</b>							
<b>by combinations of unpaid work</b>							
1	Males 15 years and over .....	1,710	435				
2	Reported unpaid work (34) .....	1,550	395				
3	Housework and child care and care to seniors .....	140	75				
4	Housework and child care only .....	410	105				
5	Housework and care to seniors only .....	175	10				
6	Child care and care to seniors only .....	-	-				
7	Housework only .....	795	190				
8	Child care only .....	25	-				
9	Care to seniors only .....	10	-				
10	Females 15 years and over .....	1,590	430				
11	Reported unpaid work (34) .....	1,540	410				
12	Housework and child care and care to seniors .....	255	95				
13	Housework and child care only .....	500	120				
14	Housework and care to seniors only .....	135	20				
15	Child care and care to seniors only .....	-	-				
16	Housework only .....	625	180				
17	Child care only .....	15	-				
18	Care to seniors only .....	-	-				
<b>by labour force activity</b>							
19	Males 15 years and over .....	1,710	435				
20	In the labour force .....	1,325	380				
21	Employed .....	1,240	370				
22	Unemployed .....	80	10				
23	Unemployment rate .....	6.0	2.8				
24	Participation rate .....	77.5	87.4				
25	Females 15 years and over .....	1,590	425				
26	In the labour force .....	950	265				
27	Employed .....	895	260				
28	Unemployed .....	50	10				
29	Unemployment rate .....	5.3	3.8				
30	Participation rate .....	59.7	62.4				
31	Both sexes - Unemployment rate .....	5.7	3.8				
32	15-24 years .....	16.9	10.0				
33	25 years and over .....	3.9	-				
34	Both sexes - Participation rate .....	68.9	75.0				
35	15-24 years .....	73.9	64.5				
36	25 years and over .....	68.3	77.3				
37	<b>Total labour force 15 years and over .....</b>	<b>2,270</b>	<b>645</b>				
<b>by industry divisions</b>							
38	Industry - Not applicable (35) .....	10	-				
39	All industries (36) .....	2,260	640				
40	Primary industries (37) .....	350	210				
41	Manufacturing industries .....	155	50				
42	Construction industries .....	200	40				
43	Transportation and storage industries .....	115	20				
44	Communication and other utility industries .....	95	15				
45	Wholesale and retail trades industries .....	395	95				
46	Finance, insurance, real estate industries .....	110	10				
47	Business service industries .....	100	-				
48	Government service industries (38) .....	125	55				
49	Educational service industries .....	175	30				
50	Health and social service industries (38) .....	230	30				
51	Accommodation, food and beverage service industries .....	100	15				
52	Other service industries (38) .....	110	60				

See reference material at the end of the publication. - Voir les documents de référence à la fin de la publication.



Tableau 1. Certaines caractéristiques des secteurs de recensement, recensement de 1996 - Données intégrales et données-échantillon (20 %)

					Caractéristiques	N°
					<b>CARACTÉRISTIQUES DE LA POPULATION</b>	
					<b>selon les combinaisons de travail non rémunéré</b>	
					Hommes de 15 ans et plus .....	1
					Travail non rémunéré déclaré (34) .....	2
					Travaux ménagers et soins aux enfants et soins aux personnes âgées .....	3
					Travaux ménagers et soins aux enfants seulement .....	4
					Travaux ménagers et soins aux personnes âgées seulement .....	5
					Soins aux enfants et soins aux personnes âgées seulement .....	6
					Travaux ménagers seulement .....	7
					Soins aux enfants seulement .....	8
					Soins aux personnes âgées seulement .....	9
					Femmes de 15 ans et plus .....	10
					Travail non rémunéré déclaré (34) .....	11
					Travaux ménagers et soins aux enfants et soins aux personnes âgées .....	12
					Travaux ménagers et soins aux enfants seulement .....	13
					Travaux ménagers et soins aux personnes âgées seulement .....	14
					Soins aux enfants et soins aux personnes âgées seulement .....	15
					Travaux ménagers seulement .....	16
					Soins aux enfants seulement .....	17
					Soins aux personnes âgées seulement .....	18
					<b>selon l'activité</b>	
					Hommes de 15 ans et plus .....	19
					Faisant partie de la population active .....	20
					Occupés .....	21
					Chômeurs .....	22
					Taux de chômage .....	23
					Taux d'activité .....	24
					Femmes de 15 ans et plus .....	25
					Faisant partie de la population active .....	26
					Occupées .....	27
					Chômeuses .....	28
					Taux de chômage .....	29
					Taux d'activité .....	30
					Les deux sexes - Taux de chômage .....	31
					15-24 ans .....	32
					25 ans et plus .....	33
					Les deux sexes - Taux d'activité .....	34
					15-24 ans .....	35
					25 ans et plus .....	36
					<b>Population active totale de 15 ans et plus ...</b>	<b>37</b>
					<b>selon les divisions d'industrie</b>	
					Industrie - Sans objet (35) .....	38
					Toutes les industries (36) .....	39
					Industries primaires (37) .....	40
					Industries manufacturières .....	41
					Industries de la construction .....	42
					Industries du transport et de l'entreposage .....	43
					Industries des communications et autres services publics .....	44
					Industries du commerce de gros et de détail .....	45
					Industries des intermédiaires financiers, des assurances et des services immobiliers .....	46
					Industries des services aux entreprises .....	47
					Industries des services gouvernementaux (38) .....	48
					Industries des services d'enseignement .....	49
					Industries des services de soins de santé et des services sociaux (38) .....	50
					Industries de l'hébergement et de la restauration .....	51
					Autres industries de services (38) .....	52

See reference material at the end of the publication. - Voir les documents de référence à la fin de la publication.

Table 1. Selected Characteristics for Census Tracts, 1996 Census - 100% Data and 20% Sample Data

No.	Characteristics	Regina 0102	Regina 0103				
<b>POPULATION CHARACTERISTICS</b>							
<b>by class of worker</b>							
1	Class of worker - Not applicable (35) .....	10	-				
2	All classes of worker (36) .....	2,265	640				
3	Paid workers .....	1,770	475				
4	Employees .....	1,690	410				
5	Self-employed (incorporated) .....	80	65				
6	Self-employed (unincorporated) .....	470	145				
7	Unpaid family workers .....	25	15				
<b>by occupation broad groups</b>							
8	Male labour force 15 years and over .....	1,320	380				
9	Occupation - Not applicable (35) .....	-	10				
10	All occupations (36) .....	1,325	375				
11	A Management occupations .....	145	-				
12	B Business, finance and administrative occupations .....	110	30				
13	C Natural and applied sciences and related occupations .....	80	10				
14	D Health occupations .....	10	-				
15	E Occupations in social science, education, government service and religion .....	65	15				
16	F Occupations in art, culture, recreation and sport .....	60	-				
17	G Sales and service occupations .....	165	50				
18	H Trades, transport and equipment operators and related occupations .....	380	90				
19	I Occupations unique to primary industry J Occupations unique to processing, manufacturing and utilities .....	220	155				
20	J Occupations unique to processing, manufacturing and utilities .....	80	20				
21	Female labour force 15 years and over .....	945	265				
22	Occupation - Not applicable (35) .....	-	-				
23	All occupations (36) .....	945	260				
24	A Management occupations .....	70	10				
25	B Business, finance and administrative occupations .....	265	75				
26	C Natural and applied sciences and related occupations .....	20	-				
27	D Health occupations .....	85	25				
28	E Occupations in social science, education, government service and religion .....	55	10				
29	F Occupations in art, culture, recreation and sport .....	55	-				
30	G Sales and service occupations .....	285	65				
31	H Trades, transport and equipment operators and related occupations .....	25	10				
32	I Occupations unique to primary industry J Occupations unique to processing, manufacturing and utilities .....	80	45				
33	J Occupations unique to processing, manufacturing and utilities .....	-	20				
34	<b>Total employed labour force 15 years and over .....</b>	<b>2,135</b>	<b>625</b>				
<b>by place of work</b>							
35	Males .....	1,240	370				
36	Usual place of work .....	785	180				
37	At home .....	275	130				
38	Outside Canada .....	-	-				
39	No fixed workplace .....	180	55				
40	Females .....	895	260				
41	Usual place of work .....	710	170				
42	At home .....	165	80				
43	Outside Canada .....	-	-				
44	No fixed workplace .....	20	-				

See reference material at the end of the publication. - Voir les documents de référence à la fin de la publication.

Tableau 1. Certaines caractéristiques des secteurs de recensement, recensement de 1996 - Données intégrales et données-échantillon (20 %)

					Caractéristiques	N°
					<b>CARACTÉRISTIQUES DE LA POPULATION</b>	
					<b>selon la catégorie de travailleur(euse)s</b>	
					Catégorie de travailleur(euse)s -	
					Sans objet (35) .....	1
					Toutes les catégories de travailleur(euse)s (36)	2
					Travailleur(euse)s rémunéré(e)s .....	3
					Employé(e)s .....	4
					Travailleur(euse)s autonomes (entreprise constituée en société) .....	5
					Travailleur(euse)s autonomes (entreprise non constituée en société) .....	6
					Travailleur(euse)s familiaux (familiales) non rémunéré(e)s .....	7
					<b>selon les grandes catégories professionnelles</b>	
					Population active masculine de 15 ans et plus	8
					Profession - Sans objet (35) .....	9
					Toutes les professions (36) .....	10
					A Gestion .....	11
					B Affaires, finance et administration .....	12
					C Sciences naturelles et appliquées et professions apparentées .....	13
					D Secteur de la santé .....	14
					E Sciences sociales, enseignement, administration publique et religion .....	15
					F Arts, culture, sports et loisirs .....	16
					G Ventes et services .....	17
					H Métiers, transport et machinerie .....	18
					I Professions propres au secteur primaire .....	19
					J Transformation, fabrication et services d'utilité publique .....	20
					Population active féminine de 15 ans et plus ..	21
					Profession - Sans objet (35) .....	22
					Toutes les professions (36) .....	23
					A Gestion .....	24
					B Affaires, finance et administration .....	25
					C Sciences naturelles et appliquées et professions apparentées .....	26
					D Secteur de la santé .....	27
					E Sciences sociales, enseignement, administration publique et religion .....	28
					F Arts, culture, sports et loisirs .....	29
					G Ventes et services .....	30
					H Métiers, transport et machinerie .....	31
					I Professions propres au secteur primaire ..	32
					J Transformation, fabrication et services d'utilité publique .....	33
					<b>Population active occupée totale de 15 ans et plus .....</b>	<b>34</b>
					<b>selon le lieu de travail</b>	
					Hommes .....	35
					Lieu de travail habituel .....	36
					À domicile .....	37
					En dehors du Canada .....	38
					Sans adresse de travail fixe .....	39
					Femmes .....	40
					Lieu de travail habituel .....	41
					À domicile .....	42
					En dehors du Canada .....	43
					Sans adresse de travail fixe .....	44

See reference material at the end of the publication. - Voir les documents de référence à la fin de la publication.

Table 1. Selected Characteristics for Census Tracts, 1996 Census - 100% Data and 20% Sample Data

No.	Characteristics	Regina 0102	Regina 0103			
<b>POPULATION CHARACTERISTICS</b>						
1	Total employed labour force 15 years and over with usual place of work or no fixed workplace	1,700	420			
2	by mode of transportation					
	Males	970	240			
3	Car, truck, van, as driver	855	220			
4	Car, truck, van, as passenger	50	20			
5	Public transit	-	-			
6	Walked to work	50	-			
7	Other method	15	-			
8	Females	730	175			
9	Car, truck, van, as driver	470	115			
10	Car, truck, van, as passenger	125	35			
11	Public transit	-	-			
12	Walked to work	115	20			
13	Other method	15	10			
<b>1996 INCOME CHARACTERISTICS</b>						
<b>Total income of population 15 years and over</b>						
<b>by sex and total income groups</b>						
14	Total income of males 15 years and over	1,710	435			
15	Without income	15	35			
16	With income	1,690	405			
17	Under \$1,000 (39)	55	15			
18	\$ 1,000 - \$ 2,999	30	-			
19	\$ 3,000 - \$ 4,999	30	15			
20	\$ 5,000 - \$ 6,999	65	10			
21	\$ 7,000 - \$ 9,999	75	30			
22	\$10,000 - \$11,999	55	10			
23	\$12,000 - \$14,999	200	30			
24	\$15,000 - \$19,999	140	15			
25	\$20,000 - \$24,999	130	35			
26	\$25,000 - \$29,999	180	65			
27	\$30,000 - \$34,999	115	50			
28	\$35,000 - \$39,999	120	15			
29	\$40,000 - \$44,999	125	45			
30	\$45,000 - \$49,999	65	20			
31	\$50,000 - \$59,999	105	15			
32	\$60,000 and over	180	30			
33	Average income \$ (40)	29,893	29,942			
34	Median income \$ (40)	25,802	28,138			
35	Standard error of average income \$ (40)	1,154	1,826			
36	Total income of females 15 years and over	1,590	425			
37	Without income	115	55			
38	With income	1,470	370			
39	Under \$1,000 (39)	70	10			
40	\$ 1,000 - \$ 2,999	65	10			
41	\$ 3,000 - \$ 4,999	100	35			
42	\$ 5,000 - \$ 6,999	105	35			
43	\$ 7,000 - \$ 9,999	145	55			
44	\$10,000 - \$11,999	125	30			
45	\$12,000 - \$14,999	100	45			
46	\$15,000 - \$19,999	235	25			
47	\$20,000 - \$24,999	160	25			
48	\$25,000 - \$29,999	110	35			
49	\$30,000 - \$34,999	70	20			
50	\$35,000 - \$39,999	40	15			
51	\$40,000 - \$44,999	60	15			
52	\$45,000 - \$49,999	20	15			
53	\$50,000 - \$59,999	30	-			
54	\$60,000 and over	30	10			
55	Average income \$ (40)	18,024	18,064			
56	Median income \$ (40)	15,325	13,784			
57	Standard error of average income \$ (40)	773	1,446			
<b>by composition of total income</b>						
58	Total - Composition of total income % (41)	100.0	100.0			
59	Employment income %	68.6	79.0			
60	Government transfer payments %	15.9	11.3			
61	Other %	15.5	9.7			

See reference material at the end of the publication. - Voir les documents de référence à la fin de la publication.

Tableau 1. Certaines caractéristiques des secteurs de recensement, recensement de 1996 - Données intégrales et données-échantillon (20 %)

					Caractéristiques	N°
					<b>CARACTÉRISTIQUES DE LA POPULATION</b>	
					<b>Population active occupée totale de 15 ans et plus ayant un lieu de travail habituel ou sans adresse de travail fixe</b>	1
					<b>selon le mode de transport</b>	
					Hommes	2
					Automobile, camion ou fourgonnette, en tant que conducteur	3
					Automobile, camion ou fourgonnette, en tant que passager	4
					Transport en commun	5
					A pied	6
					Autre moyen	7
					Femmes	8
					Automobile, camion ou fourgonnette, en tant que conductrice	9
					Automobile, camion ou fourgonnette, en tant que passagère	10
					Transport en commun	11
					A pied	12
					Autre moyen	13
					<b>CARACTÉRISTIQUES DU REVENU DE 1996</b>	
					<b>Revenu total de la population de 15 ans et plus selon le sexe et les tranches de revenu total</b>	
					Revenu total des hommes de 15 ans et plus	14
					Sans revenu	15
					Avec un revenu	16
					Moins de 1 000 \$ (39)	17
					1 000 \$ - 2 999 \$	18
					3 000 \$ - 4 999 \$	19
					5 000 \$ - 6 999 \$	20
					7 000 \$ - 9 999 \$	21
					10 000 \$ - 11 999 \$	22
					12 000 \$ - 14 999 \$	23
					15 000 \$ - 19 999 \$	24
					20 000 \$ - 24 999 \$	25
					25 000 \$ - 29 999 \$	26
					30 000 \$ - 34 999 \$	27
					35 000 \$ - 39 999 \$	28
					40 000 \$ - 44 999 \$	29
					45 000 \$ - 49 999 \$	30
					50 000 \$ - 59 999 \$	31
					60 000 \$ et plus	32
					Revenu moyen \$ (40)	33
					Revenu médian \$ (40)	34
					Erreur type du revenu moyen \$ (40)	35
					Revenu total des femmes de 15 ans et plus	36
					Sans revenu	37
					Avec un revenu	38
					Moins de 1 000 \$ (39)	39
					1 000 \$ - 2 999 \$	40
					3 000 \$ - 4 999 \$	41
					5 000 \$ - 6 999 \$	42
					7 000 \$ - 9 999 \$	43
					10 000 \$ - 11 999 \$	44
					12 000 \$ - 14 999 \$	45
					15 000 \$ - 19 999 \$	46
					20 000 \$ - 24 999 \$	47
					25 000 \$ - 29 999 \$	48
					30 000 \$ - 34 999 \$	49
					35 000 \$ - 39 999 \$	50
					40 000 \$ - 44 999 \$	51
					45 000 \$ - 49 999 \$	52
					50 000 \$ - 59 999 \$	53
					60 000 \$ et plus	54
					Revenu moyen \$ (40)	55
					Revenu médian \$ (40)	56
					Erreur type du revenu moyen \$ (40)	57
					<b>selon la composition du revenu total</b>	
					Total - Composition du revenu total % (41)	58
					Revenu d'emploi %	59
					Transferts gouvernementaux %	60
					Autres %	61

See reference material at the end of the publication. - Voir les documents de référence à la fin de la publication.

Table 1. Selected Characteristics for Census Tracts, 1996 Census - 100% Data and 20% Sample Data

No.	Characteristics	Regina 0102	Regina 0103			
<b>1996 INCOME CHARACTERISTICS</b>						
<b>Employment income of population 15 years and over by sex and work activity</b>						
1	Males - worked full-year, full-time (42) .....	800	250			
2	Average employment income \$ .....	36,315	33,059			
3	Standard error of average employment income \$ .....	1,543	2,184			
4	Males - worked part-year or part-time (43) .....	530	100			
5	Average employment income \$ .....	12,061	15,945			
6	Standard error of average employment income \$ .....	1,296	3,117			
7	Females - worked full-year, full-time (42) .....	395	120			
8	Average employment income \$ .....	29,293	27,527			
9	Standard error of average employment income \$ .....	1,548	2,304			
10	Females - worked part-year or part-time (43) .....	600	140			
11	Average employment income \$ .....	9,132	9,811			
12	Standard error of average employment income \$ .....	913	1,349			
<b>Total income of Census families by family income groups</b>						
13	Census family income of all families .....	1,240	310			
14	Under \$10,000 .....	30	-			
15	\$ 10,000 - \$ 19,999 .....	75	25			
16	\$ 20,000 - \$ 29,999 .....	150	40			
17	\$ 30,000 - \$ 39,999 .....	195	35			
18	\$ 40,000 - \$ 49,999 .....	160	65			
19	\$ 50,000 - \$ 59,999 .....	160	40			
20	\$ 60,000 - \$ 69,999 .....	130	20			
21	\$ 70,000 - \$ 79,999 .....	110	20			
22	\$ 80,000 - \$ 89,999 .....	95	40			
23	\$ 90,000 - \$ 99,999 .....	60	10			
24	\$100,000 and over .....	70	20			
25	Average family income \$ .....	54,799	55,417			
26	Median family income \$ .....	50,510	48,047			
27	Standard error of average family income \$ .....	1,817	3,335			
<b>Incidence of low income (44)</b>						
28	Total - Economic families .....	1,270	310			
29	Low income .....	85	10			
30	Incidence of low income % (45) .....	6.5	3.3			
31	Total - Unattached individuals 15 years and over .....	350	65			
32	Low income .....	70	10			
33	Incidence of low income % (45) .....	21.1	6.4			
34	Total - Population in private households .....	4,225	1,090			
35	Low income .....	390	55			
36	Incidence of low income % (45) .....	9.2	5.1			
<b>Total income of private households by household income groups</b>						
37	Household income of all private households .....	1,570	370			
38	Under \$10,000 .....	35	-			
39	\$ 10,000 - \$ 19,999 .....	225	45			
40	\$ 20,000 - \$ 29,999 .....	225	65			
41	\$ 30,000 - \$ 39,999 .....	230	50			
42	\$ 40,000 - \$ 49,999 .....	220	65			
43	\$ 50,000 - \$ 59,999 .....	165	35			
44	\$ 60,000 - \$ 69,999 .....	130	25			
45	\$ 70,000 - \$ 79,999 .....	115	20			
46	\$ 80,000 - \$ 89,999 .....	90	35			
47	\$ 90,000 - \$ 99,999 .....	65	10			
48	\$100,000 and over .....	75	25			
49	Average household income \$ .....	48,915	50,936			
50	Median household income \$ .....	43,248	46,230			
51	Standard error of average household income \$ .....	1,658	3,156			

See reference material at the end of the publication. - Voir les documents de référence à la fin de la publication.

Tableau 1. Certaines caractéristiques des secteurs de recensement, recensement de 1996 - Données intégrales et données-échantillon (20 %)

						Caractéristiques	N°
						<b>CARACTÉRISTIQUES DU REVENU DE 1996</b>	
						<b>Population de 15 ans et plus ayant un revenu d'emploi selon le sexe et le travail</b>	
						Hommes ayant travaillé toute l'année à plein temps (42) .....	1
						Revenu moyen d'emploi \$ .....	2
						Erreur type du revenu moyen d'emploi \$ ...	3
						Hommes ayant travaillé une partie de l'année ou à temps partiel (43) .....	4
						Revenu moyen d'emploi \$ .....	5
						Erreur type du revenu moyen d'emploi \$ ...	6
						Femmes ayant travaillé toute l'année à plein temps (42) .....	7
						Revenu moyen d'emploi \$ .....	8
						Erreur type du revenu moyen d'emploi \$ ...	9
						Femmes ayant travaillé une partie de l'année ou à temps partiel (43) .....	10
						Revenu moyen d'emploi \$ .....	11
						Erreur type du revenu moyen d'emploi \$ ...	12
						<b>Revenu total des familles de recensement selon les tranches de revenu de la famille</b>	
						Revenu de la famille de recensement de toutes les familles .....	13
						Moins de 10 000 \$ .....	14
						10 000 \$ - 19 999 \$ .....	15
						20 000 \$ - 29 999 \$ .....	16
						30 000 \$ - 39 999 \$ .....	17
						40 000 \$ - 49 999 \$ .....	18
						50 000 \$ - 59 999 \$ .....	19
						60 000 \$ - 69 999 \$ .....	20
						70 000 \$ - 79 999 \$ .....	21
						80 000 \$ - 89 999 \$ .....	22
						90 000 \$ - 99 999 \$ .....	23
						100 000 \$ et plus .....	24
						Revenu moyen des familles \$ .....	25
						Revenu médian des familles \$ .....	26
						Erreur type du revenu moyen des familles \$ ..	27
						<b>Fréquence des unités à faible revenu (44)</b>	
						Total - Familles économiques .....	28
						Faible revenu .....	29
						Fréquence des unités à faible revenu %(45) ..	30
						Total - Personnes hors famille économique de 15 ans et plus .....	31
						Faible revenu .....	32
						Fréquence des unités à faible revenu %(45) ..	33
						Total - Population dans les ménages privés ..	34
						Faible revenu .....	35
						Fréquence des unités à faible revenu %(45) ..	36
						<b>Revenu total des ménages privés selon les tranches de revenu du ménage</b>	
						Revenu du ménage de tous les ménages privés .....	37
						Moins de 10 000 \$ .....	38
						10 000 \$ - 19 999 \$ .....	39
						20 000 \$ - 29 999 \$ .....	40
						30 000 \$ - 39 999 \$ .....	41
						40 000 \$ - 49 999 \$ .....	42
						50 000 \$ - 59 999 \$ .....	43
						60 000 \$ - 69 999 \$ .....	44
						70 000 \$ - 79 999 \$ .....	45
						80 000 \$ - 89 999 \$ .....	46
						90 000 \$ - 99 999 \$ .....	47
						100 000 \$ et plus .....	48
						Revenu moyen des ménages \$ .....	49
						Revenu médian des ménages \$ .....	50
						Erreur type du revenu moyen des ménages \$ ..	51

See reference material at the end of the publication. - Voir les documents de référence à la fin de la publication.

Table 1. Selected Characteristics for Census Tracts, 1996 Census - 100% Data and 20% Sample Data

No.	Characteristics	Regina 0102	Regina 0103			
	<b>DWELLING AND HOUSEHOLD CHARACTERISTICS</b>					
1	Total number of occupied private dwellings . . . . .	1,575	365			
	by tenure					
2	Owned . . . . .	1,345	330			
3	Rented . . . . .	230	35			
4	Band housing . . . . .	-	-			
	by structural type of dwelling					
5	Single-detached house . . . . .	1,380	340			
6	Semi-detached house . . . . .	10	-			
7	Row house . . . . .	10	-			
8	Apartment, detached duplex . . . . .	-	-			
9	Apartment building, five or more storeys . . . . .	-	-			
10	Apartment building, less than five storeys . . . . .	90	-			
11	Other single attached house . . . . .	-	-			
12	Movable dwelling (46) . . . . .	70	25			
	by condition of dwelling					
13	Regular maintenance only . . . . .	990	185			
14	Minor repairs . . . . .	475	125			
15	Major repairs . . . . .	100	55			
	by period of construction					
16	Before 1946 . . . . .	250	130			
17	1946 - 1960 . . . . .	205	25			
18	1961 - 1970 . . . . .	255	65			
19	1971 - 1980 . . . . .	400	75			
20	1981 - 1990 . . . . .	400	60			
21	1991 - 1996 (47) . . . . .	65	-			
22	Average number of rooms per dwelling . . . . .	6.9	7.3			
23	Average number of bedrooms per dwelling (48) . . . . .	2.9	3.2			
24	Average value of dwelling \$ . . . . .	106,772	65,139			
25	Total number of private households . . . . .	1,575	365			
	by size of household					
26	1 person . . . . .	295	55			
27	2 persons . . . . .	595	115			
28	3 persons . . . . .	235	40			
29	4-5 persons . . . . .	405	145			
30	6 or more persons . . . . .	40	10			
	by household type					
31	One family households . . . . .	1,230	310			
32	Multiple-family households . . . . .	-	-			
33	Non-family households . . . . .	340	55			
34	Number of persons in private households . . . . .	4,230	1,090			
35	Average number of persons per household . . . . .	2.7	3.0			
36	Average number of persons per room . . . . .	0.4	0.4			
37	Tenant one-family households without additional persons (49) . . . . .	110	20			
38	Average gross rent \$ (50) . . . . .	338	445			
39	Gross rent >= 30% of household income (50) . . . . .	40	-			
40	Owner one-family households without additional persons (51) . . . . .	865	195			
41	Average owner's major payments \$ (52) . . . . .	611	523			
42	Owner's payments >=30% of household income (52) . . . . .	110	15			
	<b>CENSUS FAMILY CHARACTERISTICS</b>					
43	Total number of census families in private households . . . . .	1,240	310			
	by size of census family					
44	2 persons . . . . .	605	115			
45	3 persons . . . . .	215	45			
46	4 persons . . . . .	270	105			
47	5 or more persons . . . . .	155	40			

See reference material at the end of the publication. - Voir les documents de référence à la fin de la publication.



Tableau 1. Certaines caractéristiques des secteurs de recensement, recensement de 1996 - Données intégrales et données-échantillon (20 %)

					Caractéristiques	N°
					<b>CARACTÉRISTIQUES DES LOGEMENTS ET DES MÉNAGES</b>	
					Nombre total de logements privés occupés ..	1
					selon le mode d'occupation	
					Possédés .....	2
					Loués .....	3
					Logements de bande .....	4
					selon le type de construction résidentielle	
					Maison individuelle non attenante .....	5
					Maison jumelée .....	6
					Maison en rangée .....	7
					Appartement, duplex non attenant .....	8
					Appartement, immeuble de cinq étages ou plus .....	9
					Appartement, immeuble de moins de cinq étages .....	10
					Autre maison individuelle attenante .....	11
					Habitation mobile (46) .....	12
					selon l'état du logement	
					Entretien régulier seulement .....	13
					Réparations mineures .....	14
					Réparations majeures .....	15
					selon la période de construction	
					Avant 1946 .....	16
					1946-1960 .....	17
					1961-1970 .....	18
					1971-1980 .....	19
					1981-1990 .....	20
					1991-1996 (47) .....	21
					Nombre moyen de pièces par logement .....	22
					Nombre moyen de chambres à coucher par logement (48) .....	23
					Valeur moyenne du logement \$ .....	24
					<b>Nombre total de logements privés</b> .....	<b>25</b>
					selon la taille du ménage	
					1 personne .....	26
					2 personnes .....	27
					3 personnes .....	28
					4-5 personnes .....	29
					6 personnes ou plus .....	30
					selon le genre de ménage	
					Ménages unifamiliaux .....	31
					Ménages multifamiliaux .....	32
					Ménages non familiaux .....	33
					Nombre de personnes dans les ménages privés .....	34
					Nombre moyen de personnes par ménage .....	35
					Nombre moyen de personnes par pièce .....	36
					Ménages unifamiliaux locataires sans autres personnes (49) .....	37
					Loyer brut moyen \$ (50) .....	38
					Loyer brut >= 30% du revenu du ménage (50) .....	39
					Ménages unifamiliaux propriétaires sans autres personnes (51) .....	40
					Principales dépenses de propriété moyennes \$ (52) .....	41
					Principales dépenses de propriété >=30 % du revenu du ménage (52) .....	42
					<b>CARACTÉRISTIQUES DES FAMILLES DE RECENSEMENT</b>	
					Nombre total de familles de recensement dans les ménages privés .....	43
					selon la taille de la famille de recensement	
					2 personnes .....	44
					3 personnes .....	45
					4 personnes .....	46
					5 personnes ou plus .....	47

See reference material at the end of the publication. - Voir les documents de référence à la fin de la publication.

Table 1. Selected Characteristics for Census Tracts, 1996 Census - 100% Data and 20% Sample Data

No.	Characteristics	Regina 0102	Regina 0103			
<b>CENSUS FAMILY CHARACTERISTICS</b>						
<b>by family structure and presence of never-married sons and/or daughters at home</b>						
1	Total husband-wife families .....	1,170	290			
Total families of now-married						
2	couples .....	1,080	255			
3	Without sons and/or daughters at home ..	525	80			
4	With sons and/or daughters at home ....	555	175			
5	1 son or daughter .....	170	35			
6	2 sons and/or daughters .....	250	100			
7	3 or more sons and/or daughters .....	140	35			
Total families of common-law						
8	couples .....	90	40			
9	Without sons and/or daughters at home ..	25	20			
10	With sons and/or daughters at home ....	60	20			
11	1 son or daughter .....	30	10			
12	2 sons and/or daughters .....	25	-			
13	3 or more sons and/or daughters .....	10	-			
14	Total lone-parent families .....	70	20			
15	Male parent .....	25	10			
16	1 son or daughter .....	25	-			
17	2 sons and/or daughters .....	-	10			
18	3 or more sons and/or daughters .....	-	-			
19	Female parent .....	40	15			
20	1 son or daughter .....	25	15			
21	2 sons and/or daughters .....	10	-			
22	3 or more sons and/or daughters .....	10	-			
23	<b>Total number of never-married sons and/or daughters at home .....</b>	<b>1,365</b>	<b>415</b>			
<b>by age groups</b>						
24	Under 6 years .....	275	70			
25	6-14 years .....	650	195			
26	15-17 years .....	175	55			
27	18-24 years .....	185	60			
28	25 years and over .....	75	35			
29	Average number of never-married sons and/or daughters at home per census family (53) ....	1.1	1.3			
30	<b>Total number of persons in private households .....</b>	<b>4,230</b>	<b>1,090</b>			
<b>by census family status and living arrangements</b>						
31	Number of non-family persons .....	450	70			
32	Living with relatives (54) .....	100	10			
33	Living with non-relatives only .....	55	-			
34	Living alone .....	295	55			
35	Number of family persons .....	3,780	1,020			
36	Average number of persons per census family .....	3.0	3.3			
37	<b>Total number of persons 65 years and over .</b>	<b>650</b>	<b>85</b>			
38	Number of non-family persons 65 years and over .....	175	20			
39	Living with relatives (54) .....	30	-			
40	Living with non-relatives only .....	-	-			
41	Living alone .....	145	15			
42	Number of family persons 65 years and over .....	475	70			
<b>ECONOMIC FAMILY CHARACTERISTICS</b>						
43	<b>Total number of economic families in private households .....</b>	<b>1,265</b>	<b>310</b>			
<b>by size of family</b>						
44	2 persons .....	600	115			
45	3 persons .....	230	45			
46	4 persons .....	275	95			
47	5 or more persons .....	160	55			
48	Total number of persons in economic families ..	3,880	1,030			
49	Average number of persons per economic family .....	3.1	3.3			
50	Total number of unattached individuals .....	350	60			

See reference material at the end of the publication. - Voir les documents de référence à la fin de la publication.

Tableau 1. Certaines caractéristiques des secteurs de recensement, recensement de 1996 - Données intégrales et données-échantillon (20 %)

					Caractéristiques	N°
					<b>CARACTÉRISTIQUES DES FAMILLES DE RECENSEMENT</b>	
					<b>selon la structure de la famille et la présence de fils et/ou de filles jamais mariés à la maison</b>	
					Total des familles époux-épouse .....	1
					Total des familles comptant un couple actuellement marié .....	2
					Sans fils ni fille à la maison .....	3
					Avec fils et/ou filles à la maison .....	4
					1 fils ou fille .....	5
					2 fils et/ou filles .....	6
					3 fils et/ou filles ou plus .....	7
					Total des familles comptant un couple en union libre .....	8
					Sans fils ni fille à la maison .....	9
					Avec fils et/ou filles à la maison .....	10
					1 fils ou fille .....	11
					2 fils et/ou filles .....	12
					3 fils et/ou filles ou plus .....	13
					Total des familles monoparentales .....	14
					Parent de sexe masculin .....	15
					1 fils ou fille .....	16
					2 fils et/ou filles .....	17
					3 fils et/ou filles ou plus .....	18
					Parent de sexe féminin .....	19
					1 fils ou fille .....	20
					2 fils et/ou filles .....	21
					3 fils et/ou filles ou plus .....	22
					<b>Nombre total de fils et/ou de filles jamais mariés à la maison .....</b>	<b>23</b>
					<b>selon les groupes d'âge</b>	
					Moins de 6 ans .....	24
					6-14 ans .....	25
					15-17 ans .....	26
					18-24 ans .....	27
					25 ans et plus .....	28
					Nombre moyen de fils et/ou de filles jamais mariés à la maison par famille de recensement (53) .....	29
					<b>Nombre total de personnes dans les ménages privés .....</b>	<b>30</b>
					<b>selon la situation des particuliers dans la famille de recensement et la situation des particuliers dans le ménage</b>	
					Nombre de personnes hors famille .....	31
					Vivant avec des personnes apparentées (54) .....	32
					Vivant avec des personnes non apparentées uniquement .....	33
					Vivant seules .....	34
					Nombre de membres d'une famille .....	35
					Nombre moyen de personnes par famille de recensement .....	36
					<b>Nombre total de personnes de 65 ans et plus .....</b>	<b>37</b>
					Nombre de personnes hors famille de recensement de 65 ans et plus .....	38
					Vivant avec des personnes apparentées (54) .....	39
					Vivant avec des personnes non apparentées uniquement .....	40
					Vivant seules .....	41
					Nombre de membres d'une famille de 65 ans et plus .....	42
					<b>CARACTÉRISTIQUES DE LA FAMILLE ÉCONOMIQUE</b>	
					<b>Nombre total de familles économiques dans les ménages privés .....</b>	<b>43</b>
					<b>selon la taille de la famille</b>	
					2 personnes .....	44
					3 personnes .....	45
					4 personnes .....	46
					5 personnes ou plus .....	47
					Nombre total de personnes dans les familles économiques .....	48
					Nombre moyen de personnes par famille économique .....	49
					Nombre total de personnes hors famille économique .....	50

See reference material at the end of the publication. - Voir les documents de référence à la fin de la publication.

Table 1. Selected Characteristics for Census Tracts, 1996 Census - 100% Data and 20% Sample Data

No.	Characteristics	Saskatoon	Saskatoon	Saskatoon	Saskatoon	Saskatoon	Saskatoon
		CMA/RMR	0001	0002.01	0002.02	0003	0004
<b>POPULATION CHARACTERISTICS</b>							
1	Population, 1991 (1)	210,949	6,210	3,080	4,703	4,654	5,116
2	Population, 1996 (2)	219,056	6,276	3,064	4,679	4,645	4,927
3	Population percentage change, 1991-1996	3.8	1.1	-0.5	-0.5	-0.2	-3.7
4	Land area in square kilometres, 1996	5,322.09	4.67	1.14	3.52	4.87	1.94
5	<b>Total population (100% data) (3)</b>	<b>219,055</b>	<b>6,280</b>	<b>3,065</b>	<b>4,680</b>	<b>4,645</b>	<b>4,930</b>
<b>by sex and age groups</b>							
6	Male, total	106,335	2,635	1,480	2,335	2,240	2,330
7	0-4 years	8,370	130	105	185	190	170
8	5-9 years	8,795	150	90	205	190	150
9	10-14 years	8,285	135	95	160	130	115
10	15-19 years	7,840	160	85	155	125	115
11	20-24 years	8,735	165	100	130	120	200
12	25-29 years	7,950	145	85	125	160	245
13	30-34 years	9,160	145	120	195	220	235
14	35-39 years	9,340	140	115	185	220	220
15	40-44 years	8,450	120	95	170	165	190
16	45-49 years	6,885	120	90	130	100	135
17	50-54 years	4,835	135	85	115	85	100
18	55-59 years	3,990	155	75	130	75	75
19	60-64 years	3,700	120	110	130	110	85
20	65-69 years	3,170	150	95	135	115	70
21	70-74 years	2,625	180	70	100	95	80
22	75-79 years	1,995	190	40	55	60	65
23	80-84 years	1,265	150	20	25	40	35
24	85 years and over	940	135	10	10	20	40
25	Female, total	112,720	3,640	1,585	2,345	2,405	2,600
26	0-4 years	8,030	140	100	150	190	135
27	5-9 years	8,295	130	95	175	175	120
28	10-14 years	7,990	155	85	145	120	120
29	15-19 years	7,975	140	100	160	130	145
30	20-24 years	9,440	185	85	105	155	245
31	25-29 years	8,145	150	95	125	160	280
32	30-34 years	9,550	165	130	185	240	250
33	35-39 years	9,955	150	125	210	220	215
34	40-44 years	8,675	160	110	170	165	185
35	45-49 years	6,990	170	110	135	110	145
36	50-54 years	5,000	195	75	135	105	100
37	55-59 years	4,260	165	120	135	100	95
38	60-64 years	3,920	160	120	155	140	90
39	65-69 years	3,770	225	95	130	145	115
40	70-74 years	3,410	235	60	105	90	125
41	75-79 years	2,955	330	55	75	70	100
42	80-84 years	2,275	365	15	35	50	70
43	85 years and over	2,070	415	15	10	30	90
44	<b>Population 15 years and over</b>	<b>169,285</b>	<b>5,435</b>	<b>2,495</b>	<b>3,660</b>	<b>3,645</b>	<b>4,105</b>
<b>by legal marital status</b>							
45	Never married (single)	55,675	1,265	605	910	980	1,535
46	Legally married (and not separated)	87,005	2,480	1,605	2,315	2,120	1,690
47	Separated, but still legally married	5,145	155	45	65	100	160
48	Divorced	11,390	380	105	185	235	390
49	Widowed	10,065	1,160	135	190	210	330
50	<b>Total population (20% sample data) (4)</b>	<b>216,445</b>	<b>5,755</b>	<b>3,045</b>	<b>4,670</b>	<b>4,645</b>	<b>4,805</b>
<b>by mother tongue</b>							
51	Single responses	213,640	5,730	3,015	4,635	4,575	4,775
52	English	182,255	4,595	2,610	4,115	4,160	4,285
53	French	3,800	135	10	45	70	60
54	Non-official languages (5)	27,580	995	385	465	340	425
55	German	7,875	335	110	170	100	165
56	Ukrainian	5,610	355	110	95	115	105
57	Chinese	2,645	25	15	-	10	20
58	Cree	1,295	-	-	10	-	-
59	Tagalog (Pilipino)	810	-	-	-	-	10
60	Other languages (6)	9,345	270	155	190	120	125
61	Multiple responses	2,805	30	30	35	65	30
62	English and French	315	10	-	-	20	-
63	English and non-official language	2,395	25	30	35	45	25
64	French and non-official language	80	-	-	-	-	-
65	English, French and non-official language	15	-	-	-	-	-

See reference material at the end of the publication. - Voir les documents de référence à la fin de la publication.

Tableau 1. Certaines caractéristiques des secteurs de recensement, recensement de 1996 - Données intégrales et données-échantillon (20 %)

Saskatoon 0005	Saskatoon 0006.01	Saskatoon 0006.02	Saskatoon 0006.03	Saskatoon 0006.04	Saskatoon 0007	Caractéristiques	N°
<b>CARACTÉRISTIQUES DE LA POPULATION</b>							
6,484	4,483	4,070	5,454	4,558	1,630	Population, 1991 (1) .....	1
6,677	5,200	4,291	5,605	4,760	1,821	Population, 1996 (2) .....	2
3.0	16.0	5.4	2.8	4.4	11.7	Variation en pourcentage de la population, 1991-1996 .....	3
11.87	1.53	1.61	1.62	1.93	0.78	Superficie des terres en kilomètres carrés, 1996	4
6,680	5,200	4,290	5,605	4,760	1,820	Population totale (données intégrales) (3) .... selon le sexe et les groupes d'âge	5
3,365	2,580	2,110	2,640	2,385	970	Sexe masculin, total .....	6
270	300	205	250	195	85	0-4 ans .....	7
330	240	155	250	285	85	5-9 ans .....	8
265	160	135	245	330	50	10-14 ans .....	9
230	180	115	250	215	65	15-19 ans .....	10
255	265	185	230	105	60	20-24 ans .....	11
170	225	170	220	130	85	25-29 ans .....	12
280	225	210	195	175	70	30-34 ans .....	13
335	210	155	220	295	90	35-39 ans .....	14
265	165	130	215	220	65	40-44 ans .....	15
215	135	105	185	130	50	45-49 ans .....	16
140	90	90	110	70	65	50-54 ans .....	17
115	95	90	55	50	40	55-59 ans .....	18
130	90	115	55	45	45	60-64 ans .....	19
100	65	95	40	55	35	65-69 ans .....	20
130	60	65	50	20	45	70-74 ans .....	21
85	35	55	30	20	20	75-79 ans .....	22
40	30	30	20	20	10	80-84 ans .....	23
20	15	10	5	25	10	85 ans et plus .....	24
3,315	2,620	2,180	2,960	2,375	850	Sexe féminin, total .....	25
265	275	190	290	210	85	0-4 ans .....	26
260	200	135	275	255	65	5-9 ans .....	27
260	165	105	255	280	65	10-14 ans .....	28
240	190	145	255	180	60	15-19 ans .....	29
240	310	205	280	115	60	20-24 ans .....	30
180	245	145	240	155	65	25-29 ans .....	31
245	210	165	225	240	55	30-34 ans .....	32
345	190	155	245	330	55	35-39 ans .....	33
255	150	150	250	205	55	40-44 ans .....	34
220	140	135	195	120	30	45-49 ans .....	35
130	85	95	100	60	35	50-54 ans .....	36
115	105	110	80	50	30	55-59 ans .....	37
120	85	135	55	55	35	60-64 ans .....	38
140	65	110	75	30	35	65-69 ans .....	39
140	75	95	75	20	25	70-74 ans .....	40
80	55	60	40	25	25	75-79 ans .....	41
50	40	25	30	20	30	80-84 ans .....	42
40	40	25	10	40	25	85 ans et plus .....	43
5,025	3,865	3,365	4,035	3,205	1,380	Population totale de 15 ans et plus .....	44
1,655	1,625	1,250	1,530	910	615	selon l'état matrimonial légal	
2,490	1,425	1,370	1,760	1,855	345	Célibataire (jamais marié(e)) .....	45
190	190	155	205	115	90	Légalement marié(e) et non séparé(e) .....	46
395	375	345	365	185	190	Séparé(e), mais toujours légalement marié(e) ..	47
290	250	245	175	140	140	Divorcé(e) .....	48
						Veuf ou veuve .....	49
6,655	5,200	4,255	5,560	4,525	1,820	Population totale (données-échantillon (20%)) (4) .....	50
6,530	5,040	4,175	5,405	4,510	1,715	selon la langue maternelle	
5,675	4,035	3,035	4,700	3,990	1,145	Réponses uniques .....	51
120	120	65	105	65	45	Anglais .....	52
735	885	1,080	600	455	530	Français .....	53
150	70	90	65	45	25	Langues non officielles (5) .....	54
205	280	230	55	85	55	Allemand .....	55
160	25	75	45	65	235	Ukrainien .....	56
50	140	170	75	20	65	Chinois .....	57
25	-	30	75	15	10	Cri .....	58
145	370	480	280	225	135	Tagalog (pilipino) .....	59
125	160	75	155	15	105	Autres langues (6) .....	60
-	10	-	10	-	10	Réponses multiples .....	61
120	135	70	145	10	100	Anglais et français .....	62
-	15	-	-	-	-	Anglais et langue non officielle .....	63
-	-	-	-	-	-	Français et langue non officielle .....	64
-	-	-	-	-	-	Anglais, français et langue non officielle .....	65

See reference material at the end of the publication. - Voir les documents de référence à la fin de la publication.

Table 1. Selected Characteristics for Census Tracts, 1996 Census - 100% Data and 20% Sample Data

No.	Characteristics	Saskatoon CMA/RMR	Saskatoon 0001	Saskatoon 0002.01	Saskatoon 0002.02	Saskatoon 0003	Saskatoon 0004
<b>POPULATION CHARACTERISTICS</b>							
<b>by home language</b>							
1	Single responses	213,880	5,665	3,015	4,650	4,610	4,780
2	English	205,180	5,505	2,990	4,570	4,495	4,725
3	French	875	30	-	-	25	-
4	Non-official languages (5)	7,825	130	20	85	85	55
5	Chinese	1,805	10	10	-	-	15
6	German	1,045	10	10	15	-	25
7	Ukrainian	760	75	-	-	15	15
8	Tagalog (Pilipino)	475	-	-	-	-	-
9	Vietnamese	445	-	-	-	-	-
10	Other languages (6)	3,295	40	-	65	75	-
11	Multiple responses	2,560	90	35	15	30	25
<b>by knowledge of official languages</b>							
12	English only	201,045	5,260	2,910	4,400	4,315	4,625
13	French only	60	-	-	-	10	-
14	English and French	14,175	490	130	240	300	170
15	Neither English nor French	1,165	10	-	25	25	10
<b>by knowledge of non-official languages (5) (7)</b>							
16	German	9,415	310	135	205	170	165
17	Ukrainian	7,315	420	150	135	135	120
18	Chinese	3,010	25	20	15	20	20
19	Cree	2,480	25	-	-	10	20
20	Spanish	1,555	20	15	10	25	30
21	Tagalog (Pilipino)	1,155	10	-	-	10	-
22	Polish	945	45	30	15	25	10
<b>by first official language spoken</b>							
23	English	211,665	5,630	3,025	4,595	4,550	4,755
24	French	3,445	110	-	45	65	40
25	English and French	235	-	-	-	-	-
26	Neither English nor French	1,100	10	10	25	20	10
27	Official language minority - (number) (8)	3,565	110	10	50	65	40
28	Official language minority - (percentage) (8)	1.6	1.9	0.3	1.1	1.4	0.8
<b>by ethnic origin (9)</b>							
29	German	64,750	1,595	820	1,435	1,325	1,375
30	English	59,835	1,580	1,050	1,495	1,485	1,390
31	Scottish	42,865	1,155	800	1,250	1,125	980
32	Canadian (15)	42,450	1,220	540	1,050	990	1,060
33	Ukrainian	34,380	1,005	570	730	635	915
34	Irish	34,250	1,005	570	820	940	800
35	French	26,265	620	255	365	560	530
36	Aboriginal origins (17)	18,160	175	55	195	180	330
37	Norwegian	13,455	360	220	295	315	335
38	Polish	12,850	320	185	235	250	245
39	Dutch (Netherlands) (11)	10,630	170	200	225	310	290
40	Russian	7,265	175	160	145	195	130
41	Swedish	5,980	135	115	90	230	105
42	Hungarian (Magyar)	4,255	125	60	95	185	105
43	Welsh	4,095	90	60	170	125	170
<b>by Aboriginal population</b>							
44	Total Aboriginal population (18)	16,165	175	20	125	90	290
45	Total non-Aboriginal population	200,280	5,580	3,020	4,540	4,550	4,515
<b>by visible minority population</b>							
46	Total visible minority population (19)	11,245	155	100	95	135	75
47	Black	1,490	100	30	15	35	15
48	South Asian	1,700	-	-	35	10	10
49	Chinese	3,665	30	25	15	30	35
50	Korean	55	-	-	-	-	-
51	Japanese	135	15	-	-	-	10
52	Southeast Asian	1,055	-	-	10	-	-
53	Filipino	1,395	-	-	-	30	-
54	Arab/West Asian	745	-	10	-	25	-
55	Latin American	590	-	10	-	10	-
56	Visible minority, n.i.e. (20)	110	-	-	10	-	-
57	Multiple visible minority (21)	300	-	20	-	-	-
<b>by citizenship</b>							
58	Canadian citizenship (22)	210,760	5,595	3,025	4,605	4,585	4,715
59	Citizenship other than Canadian	5,680	160	25	65	55	90

See reference material at the end of the publication. - Voir les documents de référence à la fin de la publication.

Tableau 1. Certaines caractéristiques des secteurs de recensement, recensement de 1996 - Données intégrales et données-échantillon (20 %)

Saskatoon 0005	Saskatoon 0006.01	Saskatoon 0006.02	Saskatoon 0006.03	Saskatoon 0006.04	Saskatoon 0007	Caractéristiques	N°
<b>CARACTÉRISTIQUES DE LA POPULATION</b>							
<b>selon la langue parlée à la maison</b>							
6,625	5,010	4,155	5,425	4,495	1,765	Réponses uniques	1
6,390	4,660	3,765	5,105	4,365	1,445	Anglais	2
10	70	-	50	20	-	Français	3
230	275	385	270	110	315	Langues non officielles (5)	4
150	15	70	25	25	210	Chinois	5
-	-	-	10	-	-	Allemand	6
15	70	25	-	-	-	Ukrainien	7
-	-	25	40	-	10	Tagalog (pilipino)	8
-	35	125	10	-	30	Vietnamien	9
55	160	145	185	85	60	Autres langues (6)	10
30	190	100	135	25	55	Réponses multiples	11
<b>selon la connaissance des langues officielles</b>							
6,120	4,860	4,035	5,265	4,350	1,650	Anglais seulement	12
-	-	-	-	-	-	Français seulement	13
485	320	135	275	150	50	Anglais et français	14
50	15	80	15	20	115	Ni l'anglais ni le français	15
<b>selon la connaissance des langues non officielles (5) (7)</b>							
190	70	95	75	70	20	Allemand	16
245	330	295	120	130	75	Ukrainien	17
165	20	100	65	60	245	Chinois	18
115	280	265	185	25	195	Cri	19
-	25	15	70	45	-	Espagnol	20
25	20	40	70	10	10	Tagalog (pilipino)	21
25	55	45	25	25	10	Polonais	22
<b>selon la première langue officielle parlée</b>							
6,520	5,055	4,110	5,445	4,445	1,665	Anglais	23
80	130	65	105	55	30	Français	24
-	-	-	-	-	-	Anglais et français	25
50	15	80	15	25	115	Ni l'anglais ni le français	26
85	130	65	100	55	40	Minorité de langue officielle - (nombre) (8)	27
1.3	2.5	1.5	1.8	1.2	2.2	Minorité de langue officielle - (pourcentage) (8)	28
<b>selon l'origine ethnique (9)</b>							
1,755	1,090	805	1,470	1,575	225	Allemand	29
1,910	910	705	1,310	1,125	345	Anglais	30
1,015	755	465	1,015	855	170	Écossais	31
1,065	775	575	925	975	200	Canadien (15)	32
1,400	985	815	960	925	140	Ukrainien	33
1,050	635	440	800	640	195	Irlandais	34
895	685	465	730	865	255	Français	35
835	1,335	1,120	1,030	550	625	Origines autochtones (17)	36
390	260	140	260	240	50	Norvégien	37
395	325	235	350	280	60	Polonais	38
300	125	110	215	235	75	Hollandais (Néerlandais) (11)	39
210	110	90	160	130	50	Russe	40
185	85	25	125	105	15	Suédois	41
80	105	50	145	125	50	Hongrois (Magyar)	42
105	65	60	60	65	10	Gallois	43
<b>selon la population autochtone</b>							
805	1,325	1,145	985	460	650	Population autochtone totale (18)	44
5,855	3,870	3,110	4,575	4,065	1,165	Population non autochtone totale	45
<b>selon la population des minorités visibles</b>							
270	135	330	385	255	300	Total des minorités visibles (19)	46
50	10	40	65	35	-	Noir	47
-	-	-	25	45	-	Sud-Asiatique	48
165	25	75	30	65	250	Chinois	49
-	-	-	-	-	-	Coréen	50
-	-	-	-	-	15	Japonais	51
10	30	155	30	35	10	Asiatique du Sud-Est	52
45	25	40	110	15	10	Philippin	53
-	30	-	10	15	-	Arabe/Asiatique occidentale	54
-	15	-	60	25	-	Latino-Américain	55
-	-	-	10	-	-	Minorité visible, n.i.a. (20)	56
-	-	10	55	-	10	Minorités visibles multiples (21)	57
<b>selon la citoyenneté</b>							
6,555	5,050	4,095	5,340	4,425	1,775	Citoyenneté canadienne (22)	58
105	150	160	220	100	45	Citoyenneté autre que canadienne	59

See reference material at the end of the publication. - Voir les documents de référence à la fin de la publication.

Table 1. Selected Characteristics for Census Tracts, 1996 Census - 100% Data and 20% Sample Data

No.	Characteristics	Saskatoon	Saskatoon	Saskatoon	Saskatoon	Saskatoon	Saskatoon
		CMA/RMR	0001	0002.01	0002.02	0003	0004
<b>POPULATION CHARACTERISTICS</b>							
<b>by place of birth</b>							
1	Non-immigrant population (23)	198,850	5,180	2,820	4,350	4,430	4,420
2	Born in province of residence	165,950	4,235	2,405	3,725	3,780	3,730
3	Immigrant population	16,455	565	225	290	200	375
4	United States	1,595	75	25	20	40	65
5	Central and South America	725	-	10	-	-	-
6	Caribbean and Bermuda	145	10	-	-	-	-
7	United Kingdom	2,725	195	60	70	20	100
8	Other Europe (24)	5,080	200	115	145	65	180
9	Africa	935	55	-	10	25	-
10	India	545	10	-	-	-	-
11	Other Asia and the Middle East (25)	4,600	25	15	45	45	25
12	Oceania and other (26)	90	-	-	-	-	-
13	Non-permanent residents	1,140	10	-	30	15	10
14	<b>Total immigrant population</b>	<b>16,455</b>	<b>565</b>	<b>225</b>	<b>290</b>	<b>195</b>	<b>375</b>
<b>by period of immigration</b>							
15	Before 1961	4,030	330	110	130	50	220
16	1961-1970	2,345	55	40	30	20	50
17	1971-1980	3,425	90	40	65	35	40
18	1981-1990	3,095	30	20	55	90	35
19	1991-1996 (27)	3,555	70	10	10	10	25
<b>by age at immigration</b>							
20	0-4 years	2,180	85	25	15	25	60
21	5-19 years	4,495	170	55	85	30	125
22	20 years and over	9,775	315	140	190	140	190
23	<b>Total population 1 year and over (28)</b>	<b>213,425</b>	<b>5,695</b>	<b>3,005</b>	<b>4,590</b>	<b>4,570</b>	<b>4,720</b>
<b>by place of residence 1 year ago (mobility)</b>							
24	Non-movers	169,105	4,990	2,790	4,030	3,935	3,680
25	Movers	44,320	705	215	560	635	1,045
26	Non-migrants	30,120	545	125	445	510	820
27	Migrants	14,200	160	90	110	125	225
28	Internal migrants	12,705	150	90	85	125	220
29	Intraprovincial migrants	8,110	90	20	40	65	160
30	Interprovincial migrants	4,600	60	65	50	60	60
31	External migrants	1,495	10	-	20	10	10
32	<b>Total population 5 years and over (29)</b>	<b>200,075</b>	<b>5,490</b>	<b>2,835</b>	<b>4,330</b>	<b>4,265</b>	<b>4,495</b>
<b>by place of residence 5 years ago (mobility)</b>							
33	Non-movers	101,200	3,125	2,100	2,775	2,740	2,185
34	Movers	98,875	2,365	735	1,555	1,520	2,310
35	Non-migrants	59,675	1,705	430	1,125	1,095	1,715
36	Migrants	39,200	660	310	425	425	590
37	Internal migrants	35,140	580	305	395	410	560
38	Intraprovincial migrants	22,170	420	100	270	250	395
39	Interprovincial migrants	12,970	155	205	120	155	165
40	External migrants	4,065	80	-	35	10	30
41	<b>Total population 15-24 years</b>	<b>34,070</b>	<b>645</b>	<b>360</b>	<b>540</b>	<b>530</b>	<b>705</b>
<b>by school attendance</b>							
42	Not attending school	13,380	210	100	170	235	320
43	Attending school full time	18,515	395	225	325	235	330
44	Attending school part time	2,175	45	35	45	55	55
45	<b>Total population 15 years and over</b>	<b>166,690</b>	<b>4,920</b>	<b>2,475</b>	<b>3,645</b>	<b>3,640</b>	<b>3,985</b>
<b>by highest level of schooling</b>							
46	Less than grade 9 (30)	13,795	830	95	170	200	225
47	Grades 9 to 13 without secondary school graduation certificate	41,205	1,215	470	690	960	965
48	Grades 9 to 13 with secondary school graduation certificate	17,805	405	270	420	395	400
49	Trades certificate or diploma	4,725	165	100	150	35	175
50	Other non-university education only (31)	38,520	1,020	605	925	810	1,120
51	Without certificate or diploma	8,540	215	110	170	155	310
52	With certificate or diploma (32)	29,980	805	490	760	655	805
53	University without degree	24,710	680	435	540	525	655
54	Without certificate or diploma	13,715	360	205	230	265	365
55	With certificate or diploma (33)	10,995	320	225	310	260	290
56	University with bachelor's degree or higher	25,920	605	500	750	705	450

See reference material at the end of the publication. - Voir les documents de référence à la fin de la publication.



Tableau 1. Certaines caractéristiques des secteurs de recensement, recensement de 1996 - Données intégrales et données-échantillon (20 %)

Saskatoon 0005	Saskatoon 0006.01	Saskatoon 0006.02	Saskatoon 0006.03	Saskatoon 0006.04	Saskatoon 0007	Caractéristiques	N°
<b>CARACTÉRISTIQUES DE LA POPULATION</b>							
<b>selon le lieu de naissance</b>							
6,200	4,795	3,775	5,090	4,245	1,545	Population non immigrante (23)	1
5,350	4,085	3,190	4,265	3,630	1,265	Née dans la province de résidence	2
460	400	485	470	275	270	Population immigrante	3
75	20	10	10	-	10	États-Unis	4
-	20	-	60	30	-	Amérique centrale et du Sud	5
-	-	-	-	-	-	Caribbes et Bermudes	6
55	35	35	45	25	10	Royaume-Uni	7
150	230	185	110	80	30	Autre Europe (24)	8
20	10	10	70	20	-	Afrique	9
-	-	-	20	-	-	Inde	10
150	90	240	140	115	225	Autre Asie et Moyen-Orient (25)	11
-	-	-	-	-	-	Océanie et autres (26)	12
-	-	-	-	-	10	Résidents non permanents	13
455	400	485	470	275	270	Population immigrante totale	14
<b>selon la période d'immigration</b>							
100	110	125	30	15	50	Avant 1961	15
90	60	20	20	65	35	1961-1970	16
105	35	40	125	115	40	1971-1980	17
105	60	140	95	35	70	1981-1990	18
55	135	155	195	50	80	1991-1996 (27)	19
<b>selon l'âge à l'immigration</b>							
40	45	25	65	25	10	0-4 ans	20
120	115	115	145	90	45	5-19 ans	21
295	240	340	255	160	220	20 ans et plus	22
6,565	5,095	4,190	5,445	4,455	1,785	Population totale de 1 an et plus (28)	23
<b>selon le lieu de résidence 1 an auparavant (mobilité)</b>							
5,205	3,300	2,985	3,875	3,940	1,235	Personnes n'ayant pas déménagé	24
1,360	1,790	1,205	1,570	510	545	Personnes ayant déménagé	25
1,095	1,325	830	1,105	430	350	Non-migrants	26
265	470	375	460	80	195	Migrants	27
230	440	325	400	75	180	Migrants internes	28
150	255	255	255	60	105	Migrants infraprovinciaux	29
80	185	75	145	20	75	Migrants interprovinciaux	30
30	30	45	65	-	15	Migrants externes	31
6,125	4,625	3,860	5,025	4,115	1,660	Population totale de 5 ans et plus (29)	32
<b>selon le lieu de résidence 5 ans auparavant (mobilité)</b>							
3,405	2,005	1,865	2,140	2,090	560	Personnes n'ayant pas déménagé	33
2,715	2,615	1,995	2,885	2,025	1,095	Personnes ayant déménagé	34
2,065	1,685	1,235	1,805	1,360	670	Non-migrants	35
655	935	760	1,085	665	430	Migrants	36
610	835	620	890	615	355	Migrants internes	37
385	495	390	485	385	220	Migrants infraprovinciaux	38
225	340	230	405	230	140	Migrants interprovinciaux	39
45	100	140	190	45	70	Migrants externes	40
1,035	945	650	1,010	605	225	Population totale de 15 à 24 ans	41
<b>selon la fréquentation scolaire</b>							
415	530	325	480	215	100	Ne fréquentant pas l'école	42
580	355	280	475	360	95	Fréquentant l'école à plein temps	43
45	55	45	60	30	20	Fréquentant l'école à temps partiel	44
5,000	3,860	3,330	3,995	2,975	1,375	Population totale de 15 ans et plus	45
<b>selon le plus haut niveau de scolarité atteint</b>							
615	625	705	335	200	370	Niveau inférieur à la 9e année (30)	46
1,520	1,360	1,155	1,395	855	455	9e - 13e année sans certificat d'études secondaires	47
520	390	330	575	370	100	9e - 13e année avec certificat d'études secondaires	48
185	130	65	145	90	55	Certificat ou diplôme d'une école de métiers	49
1,080	815	590	985	950	195	Autres études non universitaires seulement (31)	50
260	205	175	325	260	50	Sans certificat ou diplôme	51
825	605	415	660	690	145	Avec certificat ou diplôme (32)	52
690	395	320	380	360	105	Études universitaires sans grade	53
415	245	175	220	240	55	Sans certificat ou diplôme	54
275	145	150	160	120	50	Avec certificat ou diplôme (33)	55
375	150	155	175	140	100	Études universitaires avec baccalauréat ou diplôme supérieur	56

See reference material at the end of the publication. - Voir les documents de référence à la fin de la publication.

Table 1. Selected Characteristics for Census Tracts, 1996 Census - 100% Data and 20% Sample Data

No.	Characteristics	Saskatoon CMA/RMR	Saskatoon 0001	Saskatoon 0002.01	Saskatoon 0002.02	Saskatoon 0003	Saskatoon 0004
<b>POPULATION CHARACTERISTICS</b>							
<b>by combinations of unpaid work</b>							
1	Males 15 years and over .....	79,805	2,030	1,170	1,770	1,725	1,850
2	Reported unpaid work (34) .....	71,295	1,715	1,045	1,570	1,590	1,675
3	Housework and child care and care to seniors .....	5,740	125	115	155	115	130
4	Housework and child care only .....	22,550	470	305	470	425	440
5	Housework and care to seniors only .....	5,640	220	80	160	215	205
6	Child care and care to seniors only .....	100	10	-	-	-	-
7	Housework only .....	36,045	875	520	755	825	895
8	Child care only .....	895	20	10	15	-	-
9	Care to seniors only .....	325	10	-	-	-	-
10	Females 15 years and over .....	86,885	2,890	1,305	1,870	1,915	2,135
11	Reported unpaid work (34) .....	82,365	2,525	1,270	1,795	1,855	2,030
12	Housework and child care and care to seniors .....	10,260	250	155	275	250	220
13	Housework and child care only .....	28,265	555	385	555	545	515
14	Housework and care to seniors only .....	7,550	375	135	240	235	240
15	Child care and care to seniors only .....	40	-	-	-	-	-
16	Housework only .....	35,785	1,320	595	730	825	1,030
17	Child care only .....	265	-	-	-	-	15
18	Care to seniors only .....	200	10	-	-	-	15
<b>by labour force activity</b>							
19	Males 15 years and over .....	79,805	2,030	1,175	1,770	1,725	1,850
20	In the labour force .....	61,420	1,140	835	1,345	1,260	1,425
21	Employed .....	56,680	1,075	805	1,270	1,155	1,310
22	Unemployed .....	4,735	55	30	75	105	110
23	Unemployment rate .....	7.7	4.8	3.6	5.6	8.3	7.7
24	Participation rate .....	77.0	56.2	71.1	76.0	73.0	77.0
25	Females 15 years and over .....	86,885	2,885	1,305	1,875	1,915	2,135
26	In the labour force .....	54,480	1,210	820	1,125	1,165	1,350
27	Employed .....	50,465	1,120	745	1,070	1,115	1,235
28	Unemployed .....	4,015	90	80	55	50	115
29	Unemployment rate .....	7.4	7.4	9.8	4.9	4.3	8.5
30	Participation rate .....	62.7	41.9	62.8	60.0	60.8	63.2
31	Both sexes - Unemployment rate .....	7.5	6.4	6.3	5.3	6.6	8.1
32	15-24 years .....	13.6	12.0	19.6	15.7	9.2	20.2
33	25 years and over .....	6.0	4.9	4.6	3.8	5.9	5.1
34	Both sexes - Participation rate .....	69.5	47.7	66.7	67.7	66.6	69.5
35	15-24 years .....	67.9	63.8	64.8	65.7	71.7	73.8
36	25 years and over .....	69.9	45.2	67.3	68.1	65.9	68.6
37	Total labour force 15 years and over .....	115,895	2,350	1,655	2,470	2,425	2,775
<b>by industry divisions</b>							
38	Industry - Not applicable (35) .....	2,620	40	-	35	25	35
39	All industries (36) .....	113,275	2,305	1,655	2,435	2,400	2,745
40	Primary industries (37) .....	6,705	100	65	80	110	95
41	Manufacturing industries .....	10,745	130	170	165	185	230
42	Construction industries .....	6,185	95	90	110	115	150
43	Transportation and storage industries .....	5,415	80	40	60	90	145
44	Communication and other utility industries .....	3,385	40	60	90	65	80
45	Wholesale and retail trades industries .....	20,230	420	340	455	485	555
46	Finance, insurance, real estate industries .....	5,300	155	60	110	125	125
47	Business service industries .....	5,945	140	90	205	115	160
48	Government service industries (38) .....	6,270	100	95	195	105	160
49	Educational service industries .....	10,910	290	180	265	275	180
50	Health and social service industries (38) .....	13,125	285	225	350	355	305
51	Accommodation, food and beverage service industries .....	9,590	230	140	130	200	290
52	Other service industries (38) .....	9,475	235	105	220	170	260

See reference material at the end of the publication. - Voir les documents de référence à la fin de la publication.

Tableau 1. Certaines caractéristiques des secteurs de recensement, recensement de 1996 - Données intégrales et données-échantillon (20 %)

Saskatoon 0005	Saskatoon 0006.01	Saskatoon 0006.02	Saskatoon 0006.03	Saskatoon 0006.04	Saskatoon 0007	Caractéristiques	N°
<b>CARACTÉRISTIQUES DE LA POPULATION</b>							
<b>selon les combinaisons de travail non rémunéré</b>							
2,485	1,890	1,600	1,865	1,460	745	Hommes de 15 ans et plus	1
2,310	1,605	1,400	1,700	1,335	545	Travail non rémunéré déclaré (34)	2
175	95	65	155	190	65	Travaux ménagers et soins aux enfants et soins aux personnes âgées	3
720	460	380	610	620	100	Travaux ménagers et soins aux enfants seulement	4
245	130	95	130	65	35	Travaux ménagers et soins aux personnes âgées seulement	5
-	-	-	-	10	10	Soins aux enfants et soins aux personnes âgées seulement	6
1,110	885	805	750	430	310	Travaux ménagers seulement	7
35	30	40	30	15	15	Soins aux enfants seulement	8
10	10	15	20	-	10	Soins aux personnes âgées seulement	9
2,510	1,975	1,735	2,130	1,515	630	Femmes de 15 ans et plus	10
2,370	1,830	1,655	2,035	1,455	555	Travail non rémunéré déclaré (34)	11
400	195	145	255	265	95	Travaux ménagers et soins aux enfants et soins aux personnes âgées	12
910	710	580	875	790	135	Travaux ménagers et soins aux enfants seulement	13
245	130	155	135	55	35	Travaux ménagers et soins aux personnes âgées seulement	14
10	-	-	-	-	10	Soins aux enfants et soins aux personnes âgées seulement	15
785	760	755	765	350	265	Travaux ménagers seulement	16
25	20	15	-	-	-	Soins aux enfants seulement	17
-	10	-	10	-	15	Soins aux personnes âgées seulement	18
<b>selon l'activité</b>							
2,485	1,890	1,595	1,865	1,455	745	Hommes de 15 ans et plus	19
1,780	1,285	970	1,420	1,230	465	Faisant partie de la population active	20
1,660	1,105	770	1,245	1,130	370	Occupés	21
120	175	195	175	95	90	Chômeurs	22
6.7	13.6	20.1	12.3	7.7	19.4	Taux de chômage	23
71.6	68.0	60.8	76.1	84.5	62.4	Taux d'activité	24
2,515	1,975	1,730	2,130	1,515	630	Femmes de 15 ans et plus	25
1,450	930	775	1,350	1,060	230	Faisant partie de la population active	26
1,340	845	685	1,220	1,010	175	Occupées	27
110	85	90	135	50	60	Chômeuses	28
7.6	9.1	11.6	10.0	4.7	26.1	Taux de chômage	29
57.7	47.1	44.8	63.4	70.0	36.5	Taux d'activité	30
7.3	11.9	16.6	11.2	6.3	21.6	Les deux sexes - Taux de chômage	31
12.1	18.1	28.1	14.6	13.5	20.0	15-24 ans	32
5.9	9.7	14.0	10.2	5.2	21.1	25 ans et plus	33
64.7	57.5	52.3	69.3	77.1	50.4	Les deux sexes - Taux d'activité	34
67.8	55.6	49.2	60.6	62.0	64.4	15-24 ans	35
63.9	58.0	53.2	72.4	81.2	47.4	25 ans et plus	36
3,230	2,220	1,745	2,775	2,290	695	Population active totale de 15 ans et plus	37
<b>selon les divisions d'industrie</b>							
85	110	135	145	40	55	Industrie - Sans objet (35)	38
3,145	2,110	1,615	2,630	2,255	635	Toutes les industries (36)	39
125	55	65	100	85	40	Industries primaires (37)	40
310	315	185	340	275	100	Industries manufacturières	41
225	240	90	115	145	35	Industries de la construction	42
175	115	115	210	175	15	Industries du transport et de l'entreposage	43
95	40	55	100	155	10	Industries des communications et autres services publics	44
620	350	265	490	415	80	Industries du commerce de gros et de détail	45
80	95	65	85	125	10	Industries des intermédiaires financiers, des assurances et des services immobiliers	46
140	60	65	95	60	-	Industries des services aux entreprises	47
205	60	40	100	130	20	Industries des services gouvernementaux (38)	48
235	145	95	80	60	50	Industries des services d'enseignement	49
330	240	170	395	325	55	Industries des services de soins de santé et des services sociaux (38)	50
350	200	220	265	185	135	Industries de l'hébergement et de la restauration	51
240	175	175	245	110	75	Autres industries de services (38)	52

See reference material at the end of the publication. - Voir les documents de référence à la fin de la publication.

Table 1. Selected Characteristics for Census Tracts, 1996 Census - 100% Data and 20% Sample Data

No.	Characteristics	Saskatoon CMA/RMR	Saskatoon 0001	Saskatoon 0002.01	Saskatoon 0002.02	Saskatoon 0003	Saskatoon 0004
<b>POPULATION CHARACTERISTICS</b>							
<b>by class of worker</b>							
1	Class of worker - Not applicable (35) .....	2,615	40	-	40	25	30
2	All classes of worker (36) .....	113,280	2,305	1,650	2,435	2,400	2,745
3	Paid workers .....	103,010	2,070	1,480	2,235	2,125	2,495
4	Employees .....	99,095	1,990	1,400	2,120	2,050	2,395
5	Self-employed (incorporated) .....	3,915	80	75	110	75	105
6	Self-employed (unincorporated) .....	9,885	215	155	200	270	240
7	Unpaid family workers .....	380	20	20	-	10	-
<b>by occupation broad groups</b>							
8	Male labour force 15 years and over .....	61,420	1,140	835	1,345	1,260	1,420
9	Occupation - Not applicable (35) .....	1,240	15	-	20	15	15
10	All occupations (36) .....	60,175	1,115	830	1,320	1,245	1,405
11	A Management occupations .....	6,075	150	160	180	90	125
12	B Business, finance and administrative occupations .....	5,915	100	85	110	100	195
13	C Natural and applied sciences and related occupations .....	4,365	115	75	115	100	80
14	D Health occupations .....	1,320	10	30	35	45	20
15	E Occupations in social science, education, government service and religion .....	3,970	85	50	115	140	90
16	F Occupations in art, culture, recreation and sport .....	1,275	30	10	20	35	45
17	G Sales and service occupations .....	13,675	375	160	355	270	290
18	H Trades, transport and equipment operators and related occupations .....	15,325	175	180	255	320	435
19	I Occupations unique to primary industry J Occupations unique to processing, manufacturing and utilities .....	4,090	50	45	85	75	45
20	Female labour force 15 years and over .....	4,165	35	35	45	70	70
21	Occupation - Not applicable (35) .....	54,480	1,210	820	1,125	1,165	1,350
22	All occupations (36) .....	1,380	25	10	15	10	15
23	A Management occupations .....	53,100	1,185	820	1,110	1,155	1,340
24	B Business, finance and administrative occupations .....	2,815	45	70	40	70	115
25	C Natural and applied sciences and related occupations .....	14,575	290	170	385	355	370
26	D Health occupations .....	1,015	10	35	15	15	20
27	E Occupations in social science, education, government service and religion .....	5,495	125	130	165	120	120
28	F Occupations in art, culture, recreation and sport .....	4,650	145	100	95	110	85
29	G Sales and service occupations .....	1,880	35	20	40	20	30
30	H Trades, transport and equipment operators and related occupations .....	19,505	475	270	295	465	520
31	I Occupations unique to primary industry J Occupations unique to processing, manufacturing and utilities .....	865	10	-	25	-	20
32	I Occupations unique to primary industry J Occupations unique to processing, manufacturing and utilities .....	1,020	30	10	15	-	25
33	J Occupations unique to processing, manufacturing and utilities .....	1,270	30	10	20	-	40
34	<b>Total employed labour force 15 years and over .....</b>	<b>107,145</b>	<b>2,200</b>	<b>1,550</b>	<b>2,340</b>	<b>2,270</b>	<b>2,550</b>
<b>by place of work</b>							
35	Males .....	56,685	1,080	800	1,270	1,155	1,315
36	Usual place of work .....	46,495	880	685	1,035	955	1,065
37	At home .....	3,675	70	80	115	60	60
38	Outside Canada .....	160	10	-	-	-	10
39	No fixed workplace .....	6,350	120	35	115	140	180
40	Females .....	50,465	1,120	745	1,070	1,115	1,235
41	Usual place of work .....	43,825	965	695	950	1,000	1,090
42	At home .....	4,435	105	40	90	80	70
43	Outside Canada .....	105	-	-	15	-	-
44	No fixed workplace .....	2,100	50	10	15	35	70

See reference material at the end of the publication. - Voir les documents de référence à la fin de la publication.

Tableau 1. Certaines caractéristiques des secteurs de recensement, recensement de 1996 - Données intégrales et données-échantillon (20 %)

Saskatoon 0005	Saskatoon 0006.01	Saskatoon 0006.02	Saskatoon 0006.03	Saskatoon 0006.04	Saskatoon 0007	Caractéristiques	N°
<b>CARACTÉRISTIQUES DE LA POPULATION</b>							
<b>selon la catégorie de travailleur(euse)s</b>							
85	105	130	140	35	55	Catégorie de travailleur(euse)s -	
3,140	2,115	1,615	2,630	2,255	640	Sans objet (35)	1
2,840	1,980	1,515	2,445	2,090	560	Toutes les catégories de travailleur(euse)s (36)	2
2,770	1,950	1,475	2,400	2,010	545	Travailleur(euse)s rémunéré(e)s	3
						Employé(e)s	4
						Travailleur(euse)s autonomes (entreprise	
75	30	40	50	80	15	constituée en société)	5
						Travailleur(euse)s autonomes (entreprise	
290	130	100	180	145	75	non constituée en société)	6
						Travailleur(euse)s familiaux	
10	-	-	-	15	-	(familiales) non rémunéré(e)s	7
<b>selon les grandes catégories professionnelles</b>							
1,780	1,285	970	1,420	1,230	460	Population active masculine de 15 ans et plus	8
35	50	90	80	15	55	Profession - Sans objet (35)	9
1,745	1,235	880	1,340	1,215	410	Toutes les professions (36)	10
130	50	25	55	85	55	A Gestion	11
200	100	90	130	145	-	B Affaires, finance et administration	12
85	50	40	70	70	-	C Sciences naturelles et appliquées	
25	20	15	10	10	10	et professions apparentées	13
						D Secteur de la santé	14
30	45	30	25	40	15	E Sciences sociales, enseignement,	
						administration publique et religion	15
25	30	15	10	10	-	F Arts, culture, sports et loisirs	16
450	265	220	350	265	115	G Ventes et services	17
530	425	280	485	395	115	H Métiers, transport et machinerie	18
90	55	65	75	55	40	I Professions propres au secteur primaire	19
170	195	95	120	140	45	J Transformation, fabrication et	
1,450	935	775	1,350	1,060	230	services d'utilité publique	20
50	55	45	65	20	-	Population active féminine de 15 ans et plus	21
1,400	880	730	1,290	1,040	225	Profession - Sans objet (35)	22
75	30	15	45	30	10	Toutes les professions (36)	23
						A Gestion	24
345	190	210	360	360	15	B Affaires, finance et administration	25
15	10	-	15	-	10	C Sciences naturelles et appliquées	
145	65	45	130	125	25	et professions apparentées	26
						D Secteur de la santé	27
85	40	20	35	25	15	E Sciences sociales, enseignement,	
						administration publique et religion	28
85	30	-	20	15	10	F Arts, culture, sports et loisirs	29
535	425	380	585	420	110	G Ventes et services	30
50	15	20	40	10	20	H Métiers, transport et machinerie	31
15	10	-	10	10	15	I Professions propres au secteur primaire	32
50	50	40	50	35	15	J Transformation, fabrication et	
						services d'utilité publique	33
3,000	1,950	1,455	2,460	2,145	545	<b>Population active occupée totale de</b>	
						<b>15 ans et plus</b>	34
1,660	1,110	770	1,245	1,135	370	<b>selon le lieu de travail</b>	
1,375	920	630	1,025	950	295	Hommes	35
55	20	35	40	50	25	Lieu de travail habituel	36
-	-	-	-	-	-	À domicile	37
230	165	105	170	135	50	En dehors du Canada	38
1,340	845	685	1,215	1,010	170	Sans adresse de travail fixe	39
1,185	745	615	1,075	905	160	Femmes	40
105	55	30	110	85	10	Lieu de travail habituel	41
-	-	-	10	-	-	À domicile	42
45	45	40	25	20	-	En dehors du Canada	43
						Sans adresse de travail fixe	44

See reference material at the end of the publication. - Voir les documents de référence à la fin de la publication.

Table 1. Selected Characteristics for Census Tracts, 1996 Census - 100% Data and 20% Sample Data

No.	Characteristics	Saskatoon CMA/RMR	Saskatoon 0001	Saskatoon 0002.01	Saskatoon 0002.02	Saskatoon 0003	Saskatoon 0004
<b>POPULATION CHARACTERISTICS</b>							
1	Total employed labour force 15 years and over with usual place of work or no fixed workplace	98,770	2,015	1,420	2,115	2,125	2,410
2	by mode of transportation						
3	Males	52,845	1,000	720	1,155	1,090	1,250
4	Car, truck, van, as driver	43,095	835	595	975	870	1,040
5	Car, truck, van, as passenger	2,685	50	15	60	55	40
6	Public transit	1,835	60	35	35	80	35
7	Walked to work	2,725	20	20	30	35	65
8	Other method	2,500	30	55	45	50	70
9	Females	45,925	1,015	700	965	1,035	1,165
10	Car, truck, van, as driver	33,710	710	575	780	760	890
11	Car, truck, van, as passenger	4,495	125	50	105	105	75
12	Public transit	3,220	60	30	35	80	100
13	Walked to work	3,615	100	25	15	35	75
	Other method	885	15	20	30	50	30
<b>1996 INCOME CHARACTERISTICS</b>							
<b>Total income of population 15 years and over</b>							
<b>by sex and total income groups</b>							
14	Total income of males 15 years and over	79,805	2,030	1,175	1,770	1,725	1,855
15	Without income	3,210	70	50	75	20	40
16	With income	76,595	1,965	1,125	1,690	1,705	1,810
17	Under \$1,000 (39)	3,205	40	25	65	55	65
18	\$ 1,000 - \$ 2,999	3,050	45	25	70	30	50
19	\$ 3,000 - \$ 4,999	2,905	30	60	70	65	40
20	\$ 5,000 - \$ 6,999	3,290	95	30	25	70	75
21	\$ 7,000 - \$ 9,999	4,095	100	35	50	105	100
22	\$10,000 - \$11,999	3,045	120	35	20	55	45
23	\$12,000 - \$14,999	4,725	160	50	110	105	140
24	\$15,000 - \$19,999	6,495	205	75	160	135	215
25	\$20,000 - \$24,999	6,230	155	70	135	130	205
26	\$25,000 - \$29,999	6,175	200	140	95	170	215
27	\$30,000 - \$34,999	6,615	135	125	145	195	195
28	\$35,000 - \$39,999	5,520	140	100	115	175	135
29	\$40,000 - \$44,999	5,120	140	65	120	110	115
30	\$45,000 - \$49,999	3,470	100	45	145	65	60
31	\$50,000 - \$59,999	5,585	150	90	200	125	80
32	\$60,000 and over	7,075	140	145	165	100	65
33	Average income \$ (40)	30,637	31,044	33,473	34,914	28,326	25,864
34	Median income \$ (40)	25,877	25,433	30,165	30,691	28,317	24,250
35	Standard error of average income \$ (40)	230	1,842	1,430	1,997	917	823
36	Total income of females 15 years and over	86,885	2,885	1,305	1,870	1,915	2,135
37	Without income	6,220	115	60	115	100	90
38	With income	80,665	2,770	1,245	1,760	1,815	2,045
39	Under \$1,000 (39)	4,975	120	35	110	110	70
40	\$ 1,000 - \$ 2,999	5,570	115	40	115	105	100
41	\$ 3,000 - \$ 4,999	4,420	110	95	65	70	85
42	\$ 5,000 - \$ 6,999	5,760	170	70	120	125	140
43	\$ 7,000 - \$ 9,999	7,650	240	110	165	180	220
44	\$10,000 - \$11,999	6,220	390	115	100	125	170
45	\$12,000 - \$14,999	8,210	380	105	115	170	220
46	\$15,000 - \$19,999	9,260	410	110	195	220	355
47	\$20,000 - \$24,999	7,815	275	140	185	180	205
48	\$25,000 - \$29,999	6,095	190	120	140	165	155
49	\$30,000 - \$34,999	4,455	100	75	155	115	135
50	\$35,000 - \$39,999	2,870	70	50	60	90	45
51	\$40,000 - \$44,999	2,380	50	80	65	60	60
52	\$45,000 - \$49,999	1,955	95	35	60	30	30
53	\$50,000 - \$59,999	1,510	25	45	50	45	25
54	\$60,000 and over	1,510	35	15	50	15	30
55	Average income \$ (40)	18,116	17,166	20,433	20,772	18,608	17,854
56	Median income \$ (40)	13,967	13,820	16,481	16,481	15,221	15,559
57	Standard error of average income \$ (40)	121	503	893	850	722	587
<b>by composition of total income</b>							
58	Total - Composition of total income % (41)	100.0	100.0	100.0	100.0	100.0	100.0
59	Employment income %	75.4	53.8	66.9	71.9	68.5	71.8
60	Government transfer payments %	13.0	23.8	13.7	11.9	15.6	16.5
61	Other %	11.6	22.4	19.3	16.2	15.8	11.7

See reference material at the end of the publication. - Voir les documents de référence à la fin de la publication.

**Tableau 1. Certaines caractéristiques des secteurs de recensement, recensement de 1996 - Données intégrales et données-échantillon (20 %)**

Saskatoon 0005	Saskatoon 0006.01	Saskatoon 0006.02	Saskatoon 0006.03	Saskatoon 0006.04	Saskatoon 0007	Caractéristiques	N°
<b>CARACTÉRISTIQUES DE LA POPULATION</b>							
2,835	1,875	1,395	2,305	2,015	505	Population active occupée totale de 15 ans et plus ayant un lieu de travail habituel ou sans adresse de travail fixe .....	1
1,600	1,085	740	1,200	1,085	345	selon le mode de transport	
1,275	790	590	965	980	190	Hommes .....	2
85	65	25	105	55	25	Automobile, camion ou fourgonnette, en tant que conducteur .....	3
80	80	50	30	25	25	Automobile, camion ou fourgonnette, en tant que passager .....	4
65	80	35	25	10	75	Transport en commun .....	5
95	65	40	65	10	25	À pied .....	6
1,235	790	655	1,100	930	155	Autre moyen .....	7
						Femmes .....	8
910	545	380	815	705	55	Automobile, camion ou fourgonnette, en tant que conductrice .....	9
130	45	65	120	155	35	Automobile, camion ou fourgonnette, en tant que passagère .....	10
105	130	115	105	45	10	Transport en commun .....	11
70	65	90	45	25	40	À pied .....	12
15	-	10	20	-	15	Autre moyen .....	13
<b>CARACTÉRISTIQUES DU REVENU DE 1996</b>							
<b>Revenu total de la population de 15 ans et plus selon le sexe et les tranches de revenu total</b>							
2,485	1,890	1,600	1,865	1,455	745	Revenu total des hommes de 15 ans et plus ..	14
105	105	105	70	120	35	Sans revenu .....	15
2,375	1,785	1,490	1,795	1,340	710	Avec un revenu .....	16
105	95	65	100	60	65	Moins de 1 000 \$ (39) .....	17
70	125	75	90	60	35	1 000 \$ - 2 999 \$ .....	18
90	90	70	70	35	70	3 000 \$ - 4 999 \$ .....	19
80	105	110	85	25	85	5 000 \$ - 6 999 \$ .....	20
100	130	160	110	45	70	7 000 \$ - 9 999 \$ .....	21
110	105	100	65	70	75	10 000 \$ - 11 999 \$ .....	22
170	170	165	110	50	60	12 000 \$ - 14 999 \$ .....	23
280	190	145	185	95	80	15 000 \$ - 19 999 \$ .....	24
255	230	160	180	90	60	20 000 \$ - 24 999 \$ .....	25
155	145	115	165	135	25	25 000 \$ - 29 999 \$ .....	26
220	130	90	130	180	30	30 000 \$ - 34 999 \$ .....	27
200	80	70	165	105	10	35 000 \$ - 39 999 \$ .....	28
155	60	60	90	135	30	40 000 \$ - 44 999 \$ .....	29
140	20	30	75	75	10	45 000 \$ - 49 999 \$ .....	30
105	35	20	100	105	10	50 000 \$ - 59 999 \$ .....	31
140	60	40	55	70	-	60 000 \$ et plus .....	32
27,725	19,790	19,167	24,378	29,332	14,992	Revenu moyen \$ (40) .....	33
23,750	15,969	14,694	21,804	30,552	11,418	Revenu médian \$ (40) .....	34
969	786	813	893	995	867	Erreur type du revenu moyen \$ (40) .....	35
2,515	1,975	1,735	2,130	1,515	630	Revenu total des femmes de 15 ans et plus ..	36
210	155	145	180	150	50	Sans revenu .....	37
2,300	1,825	1,590	1,945	1,365	580	Avec un revenu .....	38
145	190	120	90	110	40	Moins de 1 000 \$ (39) .....	39
205	185	125	200	95	65	1 000 \$ - 2 999 \$ .....	40
150	95	135	125	65	15	3 000 \$ - 4 999 \$ .....	41
165	150	135	135	115	55	5 000 \$ - 6 999 \$ .....	42
290	230	235	180	140	70	7 000 \$ - 9 999 \$ .....	43
120	135	190	120	85	95	10 000 \$ - 11 999 \$ .....	44
240	305	225	225	125	80	12 000 \$ - 14 999 \$ .....	45
265	205	140	270	165	100	15 000 \$ - 19 999 \$ .....	46
185	130	120	185	135	10	20 000 \$ - 24 999 \$ .....	47
235	95	45	170	140	25	25 000 \$ - 29 999 \$ .....	48
100	45	40	95	80	10	30 000 \$ - 34 999 \$ .....	49
45	15	40	65	45	-	35 000 \$ - 39 999 \$ .....	50
55	25	-	40	30	-	40 000 \$ - 44 999 \$ .....	51
60	-	25	20	20	-	45 000 \$ - 49 999 \$ .....	52
25	-	-	15	10	-	50 000 \$ - 59 999 \$ .....	53
10	10	-	10	10	-	60 000 \$ et plus .....	54
15,758	12,247	12,565	15,772	16,192	11,773	Revenu moyen \$ (40) .....	55
12,723	11,111	10,539	13,975	13,499	11,575	Revenu médian \$ (40) .....	56
551	515	527	546	692	707	Erreur type du revenu moyen \$ (40) .....	57
<b>selon la composition du revenu total</b>							
100.0	100.0	100.0	100.0	100.0	100.0	Total - Composition du revenu total % (41) ..	58
70.9	67.1	57.5	74.9	84.6	55.9	Revenu d'emploi % .....	59
17.0	25.0	31.7	17.5	10.2	39.0	Transferts gouvernementaux % .....	60
12.1	7.8	10.8	7.6	5.1	5.1	Autres % .....	61

See reference material at the end of the publication. - Voir les documents de référence à la fin de la publication.

Table 1. Selected Characteristics for Census Tracts, 1996 Census - 100% Data and 20% Sample Data

No.	Characteristics	Saskatoon CMA/RMR	Saskatoon 0001	Saskatoon 0002.01	Saskatoon 0002.02	Saskatoon 0003	Saskatoon 0004
<b>1996 INCOME CHARACTERISTICS</b>							
<b>Employment income of population 15 years and over by sex and work activity</b>							
1	Males - worked full-year, full-time (42) .....	35,600	685	520	825	700	845
2	Average employment income \$ .....	39,963	42,739	41,231	43,260	35,041	31,657
3	Standard error of average employment income \$ .....	335	3,730	2,024	2,677	1,355	1,088
4	Males - worked part-year or part-time (43) .....	25,175	510	320	515	585	595
5	Average employment income \$ .....	16,923	15,158	13,266	16,218	14,659	14,619
6	Standard error of average employment income \$ .....	292	1,741	1,533	1,698	1,132	1,026
7	Females - worked full-year, full-time (42) .....	23,355	475	385	425	465	610
8	Average employment income \$ .....	27,596	26,832	26,952	34,057	28,780	25,066
9	Standard error of average employment income \$ .....	237	1,305	1,423	1,871	1,590	1,082
10	Females - worked part-year or part-time (43) .....	31,700	710	475	715	705	815
11	Average employment income \$ .....	10,811	9,938	12,125	13,499	12,457	10,624
12	Standard error of average employment income \$ .....	133	780	1,162	1,040	959	697
<b>Total income of Census families by family income groups</b>							
13	Census family income of all families .....	57,130	1,495	925	1,355	1,335	1,210
14	Under \$10,000 .....	3,025	30	-	50	15	75
15	\$ 10,000 - \$ 19,999 .....	5,735	160	25	65	100	95
16	\$ 20,000 - \$ 29,999 .....	6,925	200	105	90	155	145
17	\$ 30,000 - \$ 39,999 .....	7,415	245	120	145	240	275
18	\$ 40,000 - \$ 49,999 .....	7,725	260	145	220	215	235
19	\$ 50,000 - \$ 59,999 .....	7,170	175	150	195	230	135
20	\$ 60,000 - \$ 69,999 .....	5,495	105	100	160	160	105
21	\$ 70,000 - \$ 79,999 .....	4,110	60	75	140	85	70
22	\$ 80,000 - \$ 89,999 .....	3,110	95	100	95	45	25
23	\$ 90,000 - \$ 99,999 .....	2,010	85	20	70	35	10
24	\$100,000 and over .....	4,400	85	75	130	50	30
25	Average family income \$ .....	53,196	51,754	58,718	60,319	49,617	42,975
26	Median family income \$ .....	46,980	44,460	52,973	56,843	47,142	40,323
27	Standard error of average family income \$ ..	350	2,640	1,908	2,285	1,327	1,332
<b>Incidence of low income (44)</b>							
28	Total - Economic families .....	58,310	1,520	940	1,365	1,365	1,300
29	Low income .....	9,670	180	60	110	125	195
30	Incidence of low income % (45) .....	16.6	11.7	6.4	8.0	9.3	15.2
<b>Total - Unattached individuals 15 years and over</b>							
31	Total .....	32,630	1,475	255	450	660	1,190
32	Low income .....	14,645	685	95	140	290	370
33	Incidence of low income % (45) .....	44.9	46.5	37.5	31.6	43.8	31.3
34	Total - Population in private households ..	215,420	5,755	3,045	4,650	4,640	4,795
35	Low income .....	46,125	1,260	275	525	680	955
36	Incidence of low income % (45) .....	21.4	21.9	9.1	11.2	14.7	19.9
<b>Total income of private households by household income groups</b>							
37	Household income of all private households ..	84,535	2,900	1,150	1,675	1,890	2,260
38	Under \$10,000 .....	7,745	125	25	55	115	150
39	\$ 10,000 - \$ 19,999 .....	14,545	990	90	115	250	465
40	\$ 20,000 - \$ 29,999 .....	11,520	395	140	175	280	325
41	\$ 30,000 - \$ 39,999 .....	10,705	355	160	195	305	440
42	\$ 40,000 - \$ 49,999 .....	10,005	335	170	270	265	315
43	\$ 50,000 - \$ 59,999 .....	8,370	200	135	200	235	230
44	\$ 60,000 - \$ 69,999 .....	6,380	120	100	200	195	135
45	\$ 70,000 - \$ 79,999 .....	4,705	70	85	145	90	105
46	\$ 80,000 - \$ 89,999 .....	3,450	115	110	95	50	40
47	\$ 90,000 - \$ 99,999 .....	2,190	90	25	70	50	20
48	\$100,000 and over .....	4,915	90	90	145	60	40
49	Average household income \$ .....	44,988	37,426	54,794	57,092	43,457	36,841
50	Median household income \$ .....	37,825	28,506	48,566	50,979	39,911	32,591
51	Standard error of average household income \$ .....	274	1,537	1,875	2,257	1,206	971

See reference material at the end of the publication. - Voir les documents de référence à la fin de la publication.



Tableau 1. Certaines caractéristiques des secteurs de recensement, recensement de 1996 - Données intégrales et données-échantillon (20 %)

Saskatoon 0005	Saskatoon 0006.01	Saskatoon 0006.02	Saskatoon 0006.03	Saskatoon 0006.04	Saskatoon 0007	Caractéristiques	N°
<b>CARACTÉRISTIQUES DU REVENU DE 1996</b>							
<b>Population de 15 ans et plus ayant un revenu d'emploi selon le sexe et le travail</b>							
<b>Hommes ayant travaillé toute l'année</b>							
945	595	425	750	775	140	Population de 15 ans et plus ayant un revenu d'emploi selon le sexe et le travail Hommes ayant travaillé toute l'année à plein temps (42) .....	1
36,535	28,642	29,524	32,777	34,865	20,823	Revenu moyen d'emploi \$ .....	2
1,404	1,245	1,557	1,138	1,247	1,886	Erreur type du revenu moyen d'emploi \$ ...	3
<b>Hommes ayant travaillé une partie de l'année ou à temps partiel (43) .....</b>							4
765	620	430	655	415	245	Revenu moyen d'emploi \$ .....	5
16,427	13,535	11,614	14,594	16,578	16,855	Erreur type du revenu moyen d'emploi \$ ...	6
1,459	1,151	1,287	1,423	1,313	1,767		
<b>Femmes ayant travaillé toute l'année à plein temps (42) .....</b>							7
655	290	270	565	510	95	Revenu moyen d'emploi \$ .....	8
24,998	23,428	20,583	23,276	22,551	19,766	Erreur type du revenu moyen d'emploi \$ ...	9
1,122	1,658	1,272	954	1,024	2,475		
<b>Femmes ayant travaillé une partie de l'année ou à temps partiel (43) .....</b>							10
810	585	500	725	600	130	Revenu moyen d'emploi \$ .....	11
9,848	8,602	7,832	10,678	10,357	5,388	Erreur type du revenu moyen d'emploi \$ ...	12
679	565	811	716	778	749		
<b>Revenu total des familles de recensement selon les tranches de revenu de la famille</b>							
<b>Revenu de la famille de recensement de toutes les familles .....</b>							13
1,790	1,340	1,175	1,485	1,200	310	Moins de 10 000 \$ .....	14
130	230	165	145	65	55	10 000 \$ - 19 999 \$ .....	15
250	330	255	280	110	60	20 000 \$ - 29 999 \$ .....	16
230	245	250	180	125	95	30 000 \$ - 39 999 \$ .....	17
235	155	175	235	165	45	40 000 \$ - 49 999 \$ .....	18
285	95	75	160	185	10	50 000 \$ - 59 999 \$ .....	19
165	90	150	175	205	15	60 000 \$ - 69 999 \$ .....	20
195	70	35	140	155	10	70 000 \$ - 79 999 \$ .....	21
105	35	25	50	70	15	80 000 \$ - 89 999 \$ .....	22
60	30	30	55	65	-	90 000 \$ - 99 999 \$ .....	23
55	25	-	35	25	-	100 000 \$ et plus .....	24
75	30	10	20	30	10	Revenu moyen des familles \$ .....	25
45,262	31,311	30,760	39,062	47,413	28,974	Revenu médian des familles \$ .....	26
41,812	24,483	24,654	36,940	47,102	24,092	Erreur type du revenu moyen des familles \$ ..	27
1,420	1,383	1,219	1,300	1,442	2,635		
<b>Fréquence des unités à faible revenu (44)</b>							
1,795	1,380	1,210	1,515	1,205	330	Total - Familles économiques .....	28
410	635	470	470	225	155	Faible revenu .....	29
22.7	46.3	38.5	31.1	18.9	46.7	Fréquence des unités à faible revenu %(45) .....	30
<b>Total - Personnes hors famille économique de 15 ans et plus .....</b>							31
955	925	675	615	185	495	Faible revenu .....	32
455	545	425	210	105	330	Fréquence des unités à faible revenu %(45) .....	33
47.5	58.9	62.3	34.5	54.8	66.5	Total - Population dans les ménages privés ..	34
6,615	5,175	4,255	5,555	4,515	1,730	Faible revenu .....	35
1,750	2,630	1,900	1,780	920	1,005	Fréquence des unités à faible revenu %(45) ..	36
26.5	50.9	44.7	32.1	20.4	58.0		
<b>Revenu total des ménages privés selon les tranches de revenu du ménage</b>							
<b>Revenu du ménage de tous les ménages privés .....</b>							37
2,515	2,115	1,800	2,005	1,335	755	Moins de 10 000 \$ .....	38
200	420	390	220	80	165	10 000 \$ - 19 999 \$ .....	39
465	585	410	410	175	290	20 000 \$ - 29 999 \$ .....	40
355	425	370	290	140	120	30 000 \$ - 39 999 \$ .....	41
340	230	225	300	155	95	40 000 \$ - 49 999 \$ .....	42
395	115	125	205	220	30	50 000 \$ - 59 999 \$ .....	43
205	130	155	225	190	20	60 000 \$ - 69 999 \$ .....	44
215	50	50	145	170	10	70 000 \$ - 79 999 \$ .....	45
125	60	40	65	70	15	80 000 \$ - 89 999 \$ .....	46
75	30	35	60	70	-	90 000 \$ - 99 999 \$ .....	47
50	25	-	30	25	-	100 000 \$ et plus .....	48
80	40	-	40	35	-	Revenu moyen des ménages \$ .....	49
40,639	27,178	26,891	37,090	46,121	22,014	Revenu médian des ménages \$ .....	50
36,480	20,315	21,761	31,557	45,634	16,592		
1,167	1,039	987	1,153	1,415	1,394	Erreur type du revenu moyen des ménages \$	51

See reference material at the end of the publication. - Voir les documents de référence à la fin de la publication.

Table 1. Selected Characteristics for Census Tracts, 1996 Census - 100% Data and 20% Sample Data

No.	Characteristics	Saskatoon	Saskatoon	Saskatoon	Saskatoon	Saskatoon	Saskatoon
		CMA/RMR	0001	0002.01	0002.02	0003	0004
<b>DWELLING AND HOUSEHOLD CHARACTERISTICS</b>							
1	Total number of occupied private dwellings by tenure	84,535	2,900	1,150	1,675	1,890	2,255
2	Owned	51,935	1,315	1,040	1,460	1,355	1,435
3	Rented	32,565	1,580	110	210	530	825
4	Band housing	35	-	-	-	-	-
<b>by structural type of dwelling</b>							
5	Single-detached house	52,185	930	1,090	1,495	1,465	1,635
6	Semi-detached house	3,060	185	15	100	15	35
7	Row house	2,695	145	-	25	190	-
8	Apartment, detached duplex	3,065	45	25	25	60	170
9	Apartment building, five or more storeys	4,820	540	-	-	-	-
10	Apartment building, less than five storeys	17,910	1,060	15	20	160	415
11	Other single attached house	105	-	-	-	-	-
12	Movable dwelling (46)	685	-	-	-	-	-
<b>by condition of dwelling</b>							
13	Regular maintenance only	56,990	2,380	820	1,110	1,180	1,270
14	Minor repairs	22,540	445	280	490	585	860
15	Major repairs	5,005	75	45	70	120	125
<b>by period of construction</b>							
16	Before 1946	9,190	-	20	-	100	560
17	1946 - 1960	13,780	155	365	840	1,450	950
18	1961 - 1970	16,155	1,430	740	575	290	275
19	1971 - 1980	23,100	690	15	100	45	225
20	1981 - 1990	19,240	465	10	160	-	215
21	1991 - 1996 (47)	3,070	150	-	-	-	25
22	Average number of rooms per dwelling	6.4	5.2	8.0	7.9	6.7	6.0
23	Average number of bedrooms per dwelling (48)	2.7	2.1	3.4	3.4	2.9	2.4
24	Average value of dwelling \$	97,857	99,137	96,035	104,137	92,357	72,490
25	Total number of private households	84,540	2,900	1,150	1,675	1,890	2,260
<b>by size of household</b>							
26	1 person	22,650	1,350	185	240	470	805
27	2 persons	26,755	860	455	635	700	840
28	3 persons	12,955	295	205	285	295	285
29	4-5 persons	19,640	340	270	455	390	300
30	6 or more persons	2,530	50	25	50	35	30
<b>by household type</b>							
31	One family households	56,280	1,490	910	1,335	1,320	1,195
32	Multiple-family households	425	-	-	10	-	10
33	Non-family households	27,830	1,410	235	330	560	1,055
34	Number of persons in private households	215,880	5,755	3,045	4,670	4,640	4,800
35	Average number of persons per household	2.6	2.0	2.6	2.8	2.5	2.1
36	Average number of persons per room	0.4	0.4	0.3	0.4	0.4	0.4
37	Tenant one-family households without additional persons (49)	13,315	465	60	115	280	235
38	Average gross rent \$ (50)	483	440	581	598	400	478
39	Gross rent >= 30% of household income (50)	14,165	590	35	105	145	295
40	Owner one-family households without additional persons (51)	38,240	925	810	1,130	975	830
41	Average owner's major payments \$ (52)	654	556	559	629	569	538
42	Owner's payments >=30% of household income (52)	5,645	120	80	140	130	135
<b>CENSUS FAMILY CHARACTERISTICS</b>							
43	Total number of census families in private households	57,130	1,495	925	1,355	1,330	1,210
<b>by size of census family</b>							
44	2 persons	24,760	880	455	630	675	690
45	3 persons	11,850	240	210	270	270	270
46	4 persons	13,075	250	170	295	260	155
47	5 or more persons	7,445	125	85	160	130	95

See reference material at the end of the publication. - Voir les documents de référence à la fin de la publication.

Tableau 1. Certaines caractéristiques des secteurs de recensement, recensement de 1996 - Données intégrales et données-échantillon (20 %)

Saskatoon 0005	Saskatoon 0006.01	Saskatoon 0006.02	Saskatoon 0006.03	Saskatoon 0006.04	Saskatoon 0007	Caractéristiques	N°
						<b>CARACTÉRISTIQUES DES LOGEMENTS ET DES MÉNAGES</b>	
2,515	2,115	1,805	2,005	1,330	760	Nombre total de logements privés occupés ..	1
1,755	850	825	720	915	280	selon le mode d'occupation	
760	1,265	980	1,285	410	475	Possédés .....	2
-	-	-	-	-	-	Loués .....	3
						Logements de bande .....	4
2,035	1,090	945	780	950	425	selon le type de construction résidentielle	
50	70	15	80	120	-	Maison individuelle non attenante .....	5
10	25	75	95	135	-	Maison jumelée .....	6
160	155	120	20	10	60	Maison en rangée .....	7
-	80	-	-	-	75	Appartement, duplex non attenant .....	8
240	695	645	1,030	110	195	Appartement, immeuble de cinq étages ou plus	9
10	-	-	-	-	-	de cinq étages .....	10
-	-	-	-	-	-	Autre maison individuelle attenante .....	11
						Habitation mobile (46) .....	12
1,400	1,315	1,015	1,355	915	420	selon l'état du logement	
895	635	560	555	375	190	Entretien régulier seulement .....	13
215	170	230	90	35	145	Réparations mineures .....	14
						Réparations majeures .....	15
580	170	120	-	-	440	selon la période de construction	
935	455	585	-	-	170	Avant 1946 .....	16
365	395	625	85	25	25	1946-1960 .....	17
370	920	320	1,460	645	55	1961-1970 .....	18
240	160	140	430	640	70	1971-1980 .....	19
20	10	-	20	25	-	1981-1990 .....	20
						1991-1996 (47) .....	21
6.7	5.6	5.6	5.8	7.4	5.2	Nombre moyen de pièces par logement .....	22
2.9	2.5	2.4	2.5	3.2	2.2	Nombre moyen de chambres à coucher	
83,153	64,949	69,178	81,599	91,417	60,733	par logement (48) .....	23
						Valeur moyenne du logement \$ .....	24
2,515	2,115	1,805	2,005	1,335	755	Nombre total de logements privés .....	25
605	635	550	430	100	380	selon la taille du ménage	
810	680	610	590	300	140	1 personne .....	26
430	320	315	395	245	70	2 personnes .....	27
565	390	285	495	610	100	3 personnes .....	28
105	85	40	105	70	65	4-5 personnes .....	29
						6 personnes ou plus .....	30
1,740	1,315	1,140	1,455	1,160	285	selon le genre de ménage	
25	15	15	15	20	15	Ménages unifamiliaux .....	31
745	790	645	535	150	455	Ménages multifamiliaux .....	32
						Ménages non familiaux .....	33
6,655	5,190	4,255	5,565	4,520	1,735	Nombre de personnes dans les ménages privés	34
2.6	2.5	2.4	2.8	3.4	2.3	Nombre moyen de personnes par ménage .....	35
0.4	0.4	0.4	0.5	0.5	0.4	Nombre moyen de personnes par pièce .....	36
375	535	470	745	315	135	Ménages unifamiliaux locataires	
501	436	451	529	539	391	sans autres personnes (49) .....	37
405	720	615	595	165	235	Loyer brut moyen \$ (50) .....	38
1,195	645	570	570	780	110	Loyer brut >= 30% du revenu du ménage (50)	39
589	526	462	687	794	360	Ménages unifamiliaux propriétaires	
245	140	85	70	115	55	sans autres personnes (51) .....	40
						Principales dépenses de	
						propriété moyennes \$ (52) .....	41
						Principales dépenses de propriété	
						>=30 % du revenu du ménage (52) .....	42
						<b>CARACTÉRISTIQUES DES FAMILLES DE RECENSEMENT</b>	
1,790	1,340	1,175	1,485	1,195	310	Nombre total de familles de recensement dans	43
780	635	590	550	290	120	les ménages privés .....	
395	285	280	385	250	80	selon la taille de la famille de recensement	
365	235	195	350	430	40	2 personnes .....	44
235	180	105	200	225	75	3 personnes .....	45
						4 personnes .....	46
						5 personnes ou plus .....	47

See reference material at the end of the publication. - Voir les documents de référence à la fin de la publication.

Table 1. Selected Characteristics for Census Tracts, 1996 Census - 100% Data and 20% Sample Data

No.	Characteristics	Saskatoon CMA/RMR	Saskatoon 0001	Saskatoon 0002.01	Saskatoon 0002.02	Saskatoon 0003	Saskatoon 0004
<b>CENSUS FAMILY CHARACTERISTICS</b>							
<b>by family structure and presence of never-married sons and/or daughters at home</b>							
1	Total husband-wife families .....	48,060	1,250	820	1,220	1,135	990
2	Total families of now-married couples .....	42,990	1,185	790	1,150	1,045	840
3	Without sons and/or daughters at home .....	17,030	695	395	520	510	420
4	With sons and/or daughters at home .....	25,960	490	405	630	535	425
5	1 son or daughter .....	8,105	175	165	215	195	185
6	2 sons and/or daughters .....	11,295	215	150	270	215	150
7	3 or more sons and/or daughters .....	6,555	100	85	150	120	90
8	Total families of common-law couples .....	5,075	65	25	70	90	145
9	Without sons and/or daughters at home .....	2,710	30	15	35	45	120
10	With sons and/or daughters at home .....	2,365	35	10	35	45	25
11	1 son or daughter .....	1,145	-	10	25	10	15
12	2 sons and/or daughters .....	765	15	-	10	20	-
13	3 or more sons and/or daughters .....	455	10	-	10	10	10
14	Total lone-parent families .....	9,070	245	105	135	195	220
15	Male parent .....	1,315	35	15	10	25	50
16	1 son or daughter .....	870	30	10	10	20	40
17	2 sons and/or daughters .....	300	-	10	-	-	-
18	3 or more sons and/or daughters .....	145	10	10	-	-	-
19	Female parent .....	7,760	210	90	125	175	170
20	1 son or daughter .....	4,150	120	40	70	100	105
21	2 sons and/or daughters .....	2,295	60	30	30	50	55
22	3 or more sons and/or daughters .....	1,305	30	15	25	20	-
23	Total number of never-married sons and/or daughters at home .....	71,715	1,410	940	1,510	1,410	1,115
<b>by age groups</b>							
24	Under 6 years .....	19,385	310	240	420	465	360
25	6-14 years .....	29,080	505	315	560	520	410
26	15-17 years .....	8,710	175	90	185	115	130
27	18-24 years .....	11,060	315	195	235	205	150
28	25 years and over .....	3,470	105	90	100	100	55
29	Average number of never-married sons and/or daughters at home per census family (53) .....	1.3	0.9	1.0	1.1	1.1	0.9
30	Total number of persons in private households .....	215,875	5,755	3,045	4,665	4,640	4,795
<b>by census family status and living arrangements</b>							
31	Number of non-family persons .....	38,975	1,600	365	580	765	1,480
32	Living with relatives (54) .....	6,050	120	105	115	105	280
33	Living with non-relatives only .....	10,275	120	70	225	190	390
34	Living alone .....	22,650	1,350	190	240	470	805
35	Number of family persons .....	176,905	4,155	2,680	4,085	3,875	3,315
36	Average number of persons per census family .....	3.1	2.8	2.9	3.0	2.9	2.7
37	Total number of persons 65 years and over .....	22,400	1,965	475	670	720	675
38	Number of non-family persons 65 years and over .....	8,770	1,105	115	135	220	295
39	Living with relatives (54) .....	860	30	30	15	25	55
40	Living with non-relatives only .....	345	15	10	10	20	20
41	Living alone .....	7,565	1,060	75	110	175	225
42	Number of family persons 65 years and over .....	13,635	860	360	535	500	375
<b>ECONOMIC FAMILY CHARACTERISTICS</b>							
43	Total number of economic families in private households .....	58,345	1,520	940	1,365	1,360	1,295
<b>by size of family</b>							
44	2 persons .....	24,785	870	445	615	675	730
45	3 persons .....	12,110	260	215	270	280	260
46	4 persons .....	13,185	250	180	305	265	200
47	5 or more persons .....	8,260	135	100	175	135	100
48	Total number of persons in economic families .....	182,950	4,280	2,790	4,200	3,985	3,600
49	Average number of persons per economic family .....	3.1	2.8	3.0	3.1	2.9	2.8
50	Total number of unattached individuals .....	32,925	1,475	255	470	655	1,200

See reference material at the end of the publication. - Voir les documents de référence à la fin de la publication.

Tableau 1. Certaines caractéristiques des secteurs de recensement, recensement de 1996 - Données intégrales et données-échantillon (20 %)

Saskatoon 0005	Saskatoon 0006.01	Saskatoon 0006.02	Saskatoon 0006.03	Saskatoon 0006.04	Saskatoon 0007	Caractéristiques	N°
						<b>CARACTÉRISTIQUES DES FAMILLES DE RECENSEMENT</b>	
						selon la structure de la famille et la présence de fils et/ou de filles jamais mariés à la maison	
1,435	940	865	1,070	995	260	Total des familles époux-épouse .....	1
						Total des familles comptant un couple	
1,235	710	680	865	895	175	actuellement marié .....	2
480	300	345	280	175	45	Sans fils ni fille à la maison .....	3
760	405	330	585	720	120	Avec fils et/ou filles à la maison .....	4
240	115	145	175	165	65	1 fils ou fille .....	5
330	175	105	250	360	20	2 fils et/ou filles .....	6
190	115	80	160	190	40	3 fils et/ou filles ou plus .....	7
						Total des familles comptant un couple	
195	235	185	205	100	85	en union libre .....	8
115	105	75	90	20	45	Sans fils ni fille à la maison .....	9
80	130	110	115	75	45	Avec fils et/ou filles à la maison .....	10
60	50	60	55	30	-	1 fils ou fille .....	11
10	30	40	45	30	15	2 fils et/ou filles .....	12
15	40	15	20	15	20	3 fils et/ou filles ou plus .....	13
355	395	310	415	205	50	Total des familles monoparentales .....	14
45	85	35	15	30	-	Parent de sexe masculin .....	15
25	50	20	10	20	10	1 fils ou fille .....	16
10	35	10	10	10	-	2 fils et/ou filles .....	17
10	-	10	10	-	-	3 fils et/ou filles ou plus .....	18
305	305	270	395	175	45	Parent de sexe féminin .....	19
165	180	145	175	65	20	1 fils ou fille .....	20
95	80	75	150	50	-	2 fils et/ou filles .....	21
45	45	55	70	55	15	3 fils et/ou filles ou plus .....	22
						Nombre total de fils et/ou de filles jamais mariés à la maison .....	23
						selon les groupes d'âge	
2,265	1,770	1,335	2,175	2,060	520	Moins de 6 ans .....	24
610	660	450	640	530	185	6-14 ans .....	25
965	595	410	870	1,010	205	15-17 ans .....	26
315	180	165	270	290	50	18-24 ans .....	27
295	200	165	315	165	25	25 ans et plus .....	28
80	125	150	75	65	50	Nombre moyen de fils et/ou de filles jamais mariés à la maison par famille de recensement (53) .....	29
1.3	1.3	1.1	1.5	1.7	1.7	Nombre total de personnes dans les ménages privés .....	30
6,650	5,190	4,255	5,560	4,525	1,735	selon la situation des particuliers dans la famille de recensement et la situation des particuliers dans le ménage	
1,165	1,140	880	830	265	640	Nombre de personnes hors famille .....	31
175	200	205	210	75	145	Vivant avec des personnes apparentées (54) .....	32
390	305	125	195	90	115	Vivant avec des personnes non apparentées uniquement .....	33
600	635	550	425	100	385	Vivant seules .....	34
5,485	4,050	3,375	4,730	4,255	1,095	Nombre de membres d'une famille .....	35
3.1	3.0	2.9	3.2	3.6	3.5	Nombre moyen de personnes par famille de recensement .....	36
730	465	530	365	125	240	Nombre total de personnes de 65 ans et plus .....	37
260	180	160	115	40	170	recensement de 65 ans et plus .....	38
15	15	40	20	15	15	Vivant avec des personnes apparentées (54) .....	39
-	-	-	10	-	-	Vivant avec des personnes non apparentées uniquement .....	40
240	160	120	95	30	150	Vivant seules .....	41
465	285	365	245	85	65	Nombre de membres d'une famille de 65 ans et plus .....	42
						<b>CARACTÉRISTIQUES DE LA FAMILLE ÉCONOMIQUE</b>	
1,790	1,375	1,215	1,515	1,205	330	Nombre total de familles économiques dans les ménages privés .....	43
765	615	595	565	285	110	selon la taille de la famille	
370	310	285	375	245	65	2 personnes .....	44
355	260	190	325	430	55	3 personnes .....	45
300	185	140	255	240	95	4 personnes .....	46
5,665	4,250	3,580	4,940	4,330	1,235	5 personnes ou plus .....	47
3.2	3.1	3.0	3.3	3.6	3.7	Nombre total de personnes dans les familles économiques .....	48
990	940	675	620	190	495	Nombre moyen de personnes par famille économique .....	49
						Nombre total de personnes hors famille économique .....	50

See reference material at the end of the publication. - Voir les documents de référence à la fin de la publication.

Table 1. Selected Characteristics for Census Tracts, 1996 Census - 100% Data and 20% Sample Data

No.	Characteristics	Saskatoon 0008	Saskatoon 0009	Saskatoon 0010	Saskatoon 0011.01	Saskatoon 0011.02	Saskatoon 0011.03
<b>POPULATION CHARACTERISTICS</b>							
1	Population, 1991 (1)	2,380	4,325	5,731	3,456	3,085	2,974
2	Population, 1996 (2)	2,482	4,428	5,831	3,315	3,167	3,057
3	Population percentage change, 1991-1996	4.3	2.4	1.7	-4.1	2.7	2.8
4	Land area in square kilometres, 1996	0.88	1.45	2.07	1.45	1.61	2.59
5	<b>Total population (100% data) (3)</b> <b>by sex and age groups</b>	<b>2,480</b>	<b>4,425</b>	<b>5,830</b>	<b>3,315</b>	<b>3,170</b>	<b>3,055</b>
6	Male, total	995	2,055	2,715	1,640	1,555	1,485
7	0-4 years	5	130	165	80	95	120
8	5-9 years	-	110	155	85	95	115
9	10-14 years	5	115	125	100	90	85
10	15-19 years	20	110	170	155	85	65
11	20-24 years	50	175	360	160	160	170
12	25-29 years	90	205	330	125	135	135
13	30-34 years	55	255	285	165	145	160
14	35-39 years	65	210	225	105	145	175
15	40-44 years	65	190	205	115	115	95
16	45-49 years	55	175	145	75	100	60
17	50-54 years	65	90	85	75	65	40
18	55-59 years	60	55	65	95	70	50
19	60-64 years	75	60	75	95	50	45
20	65-69 years	85	45	80	85	60	70
21	70-74 years	85	50	85	60	55	45
22	75-79 years	105	30	70	45	45	35
23	80-84 years	80	35	45	15	20	10
24	85 years and over	30	15	40	10	15	5
25	Female, total	1,490	2,375	3,115	1,675	1,620	1,570
26	0-4 years	5	100	145	100	85	130
27	5-9 years	-	120	135	80	95	110
28	10-14 years	-	95	105	85	95	75
29	15-19 years	15	125	190	100	95	80
30	20-24 years	50	260	415	180	180	185
31	25-29 years	50	235	305	130	110	120
32	30-34 years	45	240	315	130	140	160
33	35-39 years	40	225	240	135	125	150
34	40-44 years	40	220	215	115	110	95
35	45-49 years	55	160	180	85	110	70
36	50-54 years	65	110	95	115	75	55
37	55-59 years	65	75	105	105	65	75
38	60-64 years	100	60	105	95	75	70
39	65-69 years	150	95	130	95	85	75
40	70-74 years	220	90	115	70	65	55
41	75-79 years	250	75	135	45	60	30
42	80-84 years	205	60	100	10	35	20
43	85 years and over	120	25	75	10	15	10
44	<b>Population 15 years and over</b> <b>by legal marital status</b>	<b>2,470</b>	<b>3,755</b>	<b>5,005</b>	<b>2,780</b>	<b>2,610</b>	<b>2,415</b>
45	Never married (single)	705	1,610	2,150	985	910	825
46	Legally married (and not separated)	785	1,395	1,955	1,425	1,315	1,305
47	Separated, but still legally married	120	125	140	60	75	40
48	Divorced	260	405	415	180	175	135
49	Widowed	600	220	350	120	140	115
50	<b>Total population (20% sample data) (4)</b> <b>by mother tongue</b>	<b>2,480</b>	<b>4,425</b>	<b>5,825</b>	<b>3,300</b>	<b>3,165</b>	<b>3,055</b>
51	Single responses	2,455	4,360	5,800	3,255	3,140	2,975
52	English	1,925	3,925	5,065	2,650	2,610	1,930
53	French	65	100	105	90	90	75
54	Non-official languages (5)	460	335	635	515	445	970
55	German	145	130	180	65	50	70
56	Ukrainian	125	40	120	130	80	90
57	Chinese	10	10	55	110	75	185
58	Cree	10	-	10	10	10	20
59	Tagalog (Pilipino)	50	10	10	-	-	-
60	Other languages (6)	120	140	255	195	235	605
61	Multiple responses	30	60	25	50	20	80
62	English and French	10	10	10	-	-	-
63	English and non-official language	10	55	20	40	20	75
64	French and non-official language	-	-	-	-	-	-
65	English, French and non-official language	10	-	-	-	-	-

See reference material at the end of the publication. - Voir les documents de référence à la fin de la publication.

Tableau 1. Certaines caractéristiques des secteurs de recensement, recensement de 1996 - Données intégrales et données-échantillon (20 %)

Saskatoon 0012.01	Saskatoon 0012.02	Saskatoon 0012.03	Saskatoon 0012.04	Saskatoon 0012.05	Saskatoon 0013.01	Caractéristiques	N°
<b>CARACTÉRISTIQUES DE LA POPULATION</b>							
5,673	4,916	3,983	7,869	5,303	4,185	Population, 1991 (1) .....	1
5,655	4,808	3,962	8,009	7,076	4,334	Population, 1996 (2) .....	2
-0.3	-2.2	-0.5	1.8	33.4	3.6	Variation en pourcentage de la population, 1991-1996 .....	3
1.76	1.66	1.44	1.35	9.58	5.39	Superficie des terres en kilomètres carrés, 1996 .....	4
5,655	4,810	3,960	8,005	7,075	4,335	Population totale (données intégrales) (3) ....	5
2,735	2,365	1,855	3,875	3,375	2,115	Sexe masculin, total .....	6
210	180	90	295	285	170	0-4 ans .....	7
195	205	140	340	320	140	5-9 ans .....	8
225	190	165	360	220	120	10-14 ans .....	9
200	200	195	345	245	130	15-19 ans .....	10
295	240	160	305	330	305	20-24 ans .....	11
230	180	80	240	230	250	25-29 ans .....	12
205	195	105	275	290	215	30-34 ans .....	13
195	190	130	325	290	175	35-39 ans .....	14
165	200	155	395	280	130	40-44 ans .....	15
160	190	160	335	230	95	45-49 ans .....	16
130	135	145	220	150	60	50-54 ans .....	17
100	90	75	135	120	70	55-59 ans .....	18
135	70	60	125	115	65	60-64 ans .....	19
85	50	60	85	95	75	65-69 ans .....	20
65	20	65	55	75	50	70-74 ans .....	21
55	20	30	35	45	40	75-79 ans .....	22
35	10	25	15	30	15	80-84 ans .....	23
40	-	20	5	10	10	85 ans et plus .....	24
2,920	2,445	2,105	4,130	3,705	2,220	Sexe féminin, total .....	25
175	175	110	280	260	150	0-4 ans .....	26
170	195	110	350	275	140	5-9 ans .....	27
155	175	160	385	250	130	10-14 ans .....	28
245	210	160	375	255	160	15-19 ans .....	29
305	235	170	385	380	335	20-24 ans .....	30
230	195	95	245	275	200	25-29 ans .....	31
240	225	120	300	310	225	30-34 ans .....	32
215	205	155	415	350	160	35-39 ans .....	33
205	200	220	440	335	115	40-44 ans .....	34
175	235	185	330	245	90	45-49 ans .....	35
170	125	130	185	170	80	50-54 ans .....	36
140	90	90	150	130	85	55-59 ans .....	37
110	55	105	115	105	90	60-64 ans .....	38
95	50	70	75	130	85	65-69 ans .....	39
95	35	75	55	100	75	70-74 ans .....	40
65	15	65	30	65	50	75-79 ans .....	41
50	15	60	5	50	20	80-84 ans .....	42
90	5	25	10	30	25	85 ans et plus .....	43
4,530	3,690	3,190	5,995	5,470	3,490	Population totale de 15 ans et plus .....	44
1,710	1,220	940	1,855	1,665	1,465	selon l'état matrimonial légal .....	
2,110	2,105	1,810	3,655	3,195	1,500	Célibataire (jamais marié(e)) .....	45
230	70	60	110	120	115	Légalement marié(e) et non séparé(e) .....	46
275	190	185	260	270	230	Séparé(e), mais toujours légalement marié(e) .....	47
205	100	195	115	215	175	Divorcé(e) .....	48
						Veuf ou veuve .....	49
5,360	4,810	3,940	8,005	7,070	4,330	Population totale (données-échantillon (20%)) (4) .....	50
5,255	4,740	3,890	7,975	6,940	4,290	selon la langue maternelle .....	
4,600	4,235	3,385	6,975	6,045	3,850	Réponses uniques .....	51
105	130	50	155	120	75	Anglais .....	52
550	370	455	845	775	365	Français .....	53
70	60	65	115	150	130	Langues non officielles (5) .....	54
105	60	135	145	140	100	Allemand .....	55
30	145	40	195	185	15	Ukrainien .....	56
25	-	-	-	20	20	Chinois .....	57
25	-	-	10	15	-	Cri .....	58
295	105	205	375	260	90	Tagalog (pilipino) .....	59
100	70	55	35	130	40	Autres langues (6) .....	60
10	-	15	-	-	10	Réponses multiples .....	61
85	50	35	25	105	35	Anglais et français .....	62
10	15	-	-	20	-	Anglais et langue non officielle .....	63
-	-	-	-	-	-	Français et langue non officielle .....	64
						Anglais, français et langue non officielle .....	65

See reference material at the end of the publication. - Voir les documents de référence à la fin de la publication.

Table 1. Selected Characteristics for Census Tracts, 1996 Census - 100% Data and 20% Sample Data

No.	Characteristics	Saskatoon 0008	Saskatoon 0009	Saskatoon 0010	Saskatoon 0011.01	Saskatoon 0011.02	Saskatoon 0011.03
<b>POPULATION CHARACTERISTICS</b>							
<b>by home language</b>							
1	Single responses .....	2,440	4,380	5,805	3,280	3,115	3,015
2	English .....	2,300	4,270	5,710	3,050	2,905	2,495
3	French .....	15	45	-	20	35	10
4	Non-official languages (5) .....	130	65	90	215	180	510
5	Chinese .....	-	10	25	80	60	155
6	German .....	-	15	-	-	-	-
7	Ukrainian .....	45	-	10	25	15	-
8	Tagalog (Pilipino) .....	45	-	-	-	-	-
9	Vietnamese .....	-	-	-	-	-	-
10	Other languages (6) .....	30	45	55	115	110	345
11	Multiple responses .....	40	45	20	20	50	40
<b>by knowledge of official languages</b>							
12	English only .....	2,265	3,985	5,270	2,915	2,850	2,780
13	French only .....	10	-	-	-	-	-
14	English and French .....	165	435	545	350	295	220
15	Neither English nor French .....	45	10	10	35	20	50
<b>by knowledge of non-official languages (5) (7)</b>							
16	German .....	160	195	220	115	90	120
17	Ukrainian .....	155	60	200	170	120	115
18	Chinese .....	15	15	70	110	80	195
19	Cree .....	30	15	30	10	10	20
20	Spanish .....	20	40	30	40	30	60
21	Tagalog (Pilipino) .....	50	20	-	10	-	10
22	Polish .....	-	-	25	10	25	-
<b>by first official language spoken</b>							
23	English .....	2,385	4,310	5,715	3,180	3,065	2,920
24	French .....	45	100	100	85	85	80
25	English and French .....	10	10	-	-	-	-
26	Neither English nor French .....	45	10	10	35	15	55
27	Official language minority - (number) (8) .....	45	110	100	85	85	80
28	Official language minority - (percentage) (8) .....	1.8	2.5	1.7	2.6	2.7	2.6
<b>by ethnic origin (9)</b>							
29	German .....	455	1,375	1,615	850	790	550
30	English .....	650	1,495	1,750	825	1,010	680
31	Scottish .....	585	940	1,405	705	600	455
32	Canadian (15) .....	390	970	1,115	590	600	475
33	Ukrainian .....	250	440	765	505	375	320
34	Irish .....	385	950	1,165	620	440	305
35	French .....	240	510	700	370	360	210
36	Aboriginal origins (17) .....	120	265	430	165	200	70
37	Norwegian .....	100	245	415	115	200	185
38	Polish .....	60	275	415	210	185	130
39	Dutch (Netherlands) (11) .....	60	100	165	115	165	100
40	Russian .....	60	160	165	120	105	90
41	Swedish .....	65	70	185	140	95	165
42	Hungarian (Magyar) .....	15	135	90	35	25	15
43	Welsh .....	30	135	210	45	40	60
<b>by Aboriginal population</b>							
44	Total Aboriginal population (18) .....	125	190	295	155	155	85
45	Total non-Aboriginal population .....	2,355	4,230	5,530	3,150	3,010	2,970
<b>by visible minority population</b>							
46	Total visible minority population (19) .....	100	145	205	280	280	845
47	Black .....	-	20	50	45	55	125
48	South Asian .....	20	35	50	15	75	325
49	Chinese .....	15	15	100	130	100	210
50	Korean .....	-	-	-	-	10	10
51	Japanese .....	-	-	-	-	10	25
52	Southeast Asian .....	10	25	-	-	-	35
53	Filipino .....	50	30	10	10	-	15
54	Arab/West Asian .....	-	10	-	50	-	75
55	Latin American .....	10	-	-	35	-	30
56	Visible minority, n.i.e. (20) .....	-	10	-	-	-	-
57	Multiple visible minority (21) .....	-	-	-	-	25	-
<b>by citizenship</b>							
58	Canadian citizenship (22) .....	2,400	4,250	5,725	3,080	3,000	2,365
59	Citizenship other than Canadian .....	75	175	100	220	165	690

See reference material at the end of the publication. - Voir les documents de référence à la fin de la publication.



Tableau 1. Certaines caractéristiques des secteurs de recensement, recensement de 1996 - Données intégrales et données-échantillon (20 %)

Saskatoon 0012.01	Saskatoon 0012.02	Saskatoon 0012.03	Saskatoon 0012.04	Saskatoon 0012.05	Saskatoon 0013.01	Caractéristiques	N°
<b>CARACTÉRISTIQUES DE LA POPULATION</b>							
<b>selon la langue parlée à la maison</b>							
5,240	4,770	3,930	7,950	6,935	4,310	Réponses uniques	1
5,055	4,550	3,815	7,640	6,745	4,250	Anglais	2
35	30	15	40	30	20	Français	3
145	185	100	270	160	45	Langues non officielles (5)	4
20	120	10	105	50	15	Chinois	5
-	10	10	15	-	-	Allemand	6
10	-	30	10	-	10	Ukrainien	7
-	-	-	10	10	-	Tagalog (pilipino)	8
-	10	-	30	-	-	Vietnamien	9
105	35	55	100	110	25	Autres langues (6)	10
115	35	15	55	140	20	Réponses multiples	11
<b>selon la connaissance des langues officielles</b>							
4,775	4,330	3,610	7,155	6,545	4,070	Anglais seulement	12
10	-	-	-	10	-	Français seulement	13
555	435	330	790	500	260	Anglais et français	14
20	40	-	55	25	10	Ni l'anglais ni le français	15
<b>selon la connaissance des langues non officielles (5) (7)</b>							
160	80	90	135	170	115	Allemand	16
140	95	175	185	210	160	Ukrainien	17
55	140	65	195	225	20	Chinois	18
60	10	-	-	35	35	Cri	19
50	15	30	110	75	40	Espagnol	20
45	10	-	15	50	-	Tagalog (pilipino)	21
25	15	-	25	10	15	Polonais	22
<b>selon la première langue officielle parlée</b>							
5,215	4,635	3,885	7,795	6,920	4,260	Anglais	23
115	140	45	130	140	70	Français	24
-	-	10	25	-	-	Anglais et français	25
20	30	-	55	15	10	Ni l'anglais ni le français	26
120	140	55	145	140	65	Minorité de langue officielle - (nombre) (8)	27
2.2	2.9	1.4	1.8	2.0	1.5	Minorité de langue officielle - (pourcentage) (8)	28
<b>selon l'origine ethnique (9)</b>							
1,390	1,415	1,060	2,080	2,110	1,240	Allemand	29
1,375	1,345	1,090	2,205	1,990	1,430	Anglais	30
965	935	940	1,845	1,575	980	Ecossais	31
1,130	1,150	930	1,720	1,585	955	Canadien (15)	32
825	655	660	1,465	1,125	775	Ukrainien	33
930	855	675	1,415	1,170	810	Irlandais	34
610	770	385	1,115	955	450	Français	35
410	120	45	255	230	300	Origines autochtones (17)	36
375	360	205	585	500	385	Norvégien	37
290	355	185	415	540	300	Polonais	38
160	165	185	270	340	300	Hollandais (Néerlandais) (11)	39
175	205	75	260	150	150	Russe	40
210	120	145	270	125	140	Suédois	41
130	125	60	60	165	80	Hongrois (Magyar)	42
85	100	140	205	125	40	Gallois	43
<b>selon la population autochtone</b>							
385	80	45	145	175	270	Population autochtone totale (18)	44
4,970	4,730	3,895	7,860	6,890	4,060	Population non autochtone totale	45
<b>selon la population des minorités visibles</b>							
430	265	175	755	630	35	Total des minorités visibles (19)	46
125	10	10	70	35	-	Noir	47
40	20	50	200	130	10	Sud-Asiatique	48
70	175	55	280	280	20	Chinois	49
-	-	10	-	-	-	Coréen	50
-	-	-	-	10	-	Japonais	51
-	20	-	60	-	-	Asiatique du Sud-Est	52
60	10	-	15	50	-	Philippin	53
100	30	55	60	50	-	Arabe/Asiatique occidentale	54
15	10	-	65	55	-	Latino-Américain	55
15	-	-	-	-	-	Minorité visible, n.i.a. (20)	56
-	-	-	-	20	10	Minorités visibles multiples (21)	57
<b>selon la citoyenneté</b>							
5,185	4,700	3,865	7,870	6,885	4,265	Citoyenneté canadienne (22)	58
170	105	75	135	185	65	Citoyenneté autre que canadienne	59

See reference material at the end of the publication. - Voir les documents de référence à la fin de la publication.

Table 1. Selected Characteristics for Census Tracts, 1996 Census - 100% Data and 20% Sample Data

No.	Characteristics	Saskatoon 0008	Saskatoon 0009	Saskatoon 0010	Saskatoon 0011.01	Saskatoon 0011.02	Saskatoon 0011.03
<b>POPULATION CHARACTERISTICS</b>							
<b>by place of birth</b>							
1	Non-immigrant population (23)	2,090	3,975	5,285	2,900	2,680	2,075
2	Born in province of residence	1,610	3,100	4,295	2,235	2,080	1,570
3	Immigrant population	375	420	495	375	415	565
4	United States	25	65	90	30	45	10
5	Central and South America	-	15	10	35	10	45
6	Caribbean and Bermuda	-	-	10	10	15	-
7	United Kingdom	115	95	95	60	70	80
8	Other Europe (24)	145	165	205	40	150	95
9	Africa	10	10	25	40	45	75
10	India	10	10	15	15	20	30
11	Other Asia and the Middle East (25)	70	45	40	160	50	220
12	Oceania and other (26)	-	15	-	-	-	-
13	Non-permanent residents	10	30	40	25	75	415
14	<b>Total immigrant population</b>	<b>375</b>	<b>420</b>	<b>495</b>	<b>375</b>	<b>410</b>	<b>560</b>
<b>by period of immigration</b>							
15	Before 1961	165	115	185	55	80	65
16	1961-1970	65	100	100	65	135	75
17	1971-1980	30	65	85	35	55	50
18	1981-1990	30	60	95	40	45	80
19	1991-1996 (27)	80	80	30	175	95	295
<b>by age at immigration</b>							
20	0-4 years	35	70	90	60	60	70
21	5-19 years	60	115	160	90	50	160
22	20 years and over	275	235	250	225	300	330
23	<b>Total population 1 year and over (28)</b>	<b>2,480</b>	<b>4,365</b>	<b>5,760</b>	<b>3,255</b>	<b>3,120</b>	<b>3,005</b>
<b>by place of residence 1 year ago (mobility)</b>							
24	Non-movers	1,825	3,240	4,190	2,515	2,275	2,290
25	Movers	650	1,120	1,565	735	845	715
26	Non-migrants	450	870	1,110	515	565	400
27	Migrants	200	250	460	215	280	315
28	Internal migrants	150	215	385	185	245	180
29	Intraprovincial migrants	90	85	295	85	165	125
30	Interprovincial migrants	60	130	95	95	85	55
31	External migrants	50	35	70	30	35	135
32	<b>Total population 5 years and over (29)</b>	<b>2,480</b>	<b>4,195</b>	<b>5,525</b>	<b>3,120</b>	<b>2,985</b>	<b>2,805</b>
<b>by place of residence 5 years ago (mobility)</b>							
33	Non-movers	1,060	1,875	2,460	1,535	1,435	980
34	Movers	1,415	2,320	3,070	1,590	1,550	1,820
35	Non-migrants	880	1,510	2,000	800	865	790
36	Migrants	540	810	1,070	785	685	1,030
37	Internal migrants	465	685	930	620	485	505
38	Intraprovincial migrants	200	265	650	360	315	290
39	Interprovincial migrants	270	420	280	260	175	215
40	External migrants	70	125	140	165	195	530
41	<b>Total population 15-24 years</b>	<b>145</b>	<b>675</b>	<b>1,155</b>	<b>580</b>	<b>520</b>	<b>505</b>
<b>by school attendance</b>							
42	Not attending school	50	270	500	200	180	95
43	Attending school full time	90	335	560	355	315	375
44	Attending school part time	-	75	90	20	25	35
45	<b>Total population 15 years and over</b>	<b>2,470</b>	<b>3,765</b>	<b>5,015</b>	<b>2,760</b>	<b>2,610</b>	<b>2,415</b>
<b>by highest level of schooling</b>							
46	Less than grade 9 (30)	450	130	335	135	110	135
47	Grades 9 to 13 without secondary school graduation certificate	470	580	880	635	390	280
48	Grades 9 to 13 with secondary school graduation certificate	190	375	365	270	210	125
49	Trades certificate or diploma	45	50	60	85	35	45
50	Other non-university education only (31)	510	780	1,085	575	560	330
51	Without certificate or diploma	120	165	190	125	160	80
52	With certificate or diploma (32)	390	610	900	445	400	250
53	University without degree	365	670	1,095	445	510	385
54	Without certificate or diploma	215	365	675	280	315	205
55	With certificate or diploma (33)	155	310	425	160	190	175
56	University with bachelor's degree or higher	435	1,175	1,190	620	800	1,110

See reference material at the end of the publication. - Voir les documents de référence à la fin de la publication.

Tableau 1. Certaines caractéristiques des secteurs de recensement, recensement de 1996 - Données intégrales et données-échantillon (20 %)

Saskatoon 0012.01	Saskatoon 0012.02	Saskatoon 0012.03	Saskatoon 0012.04	Saskatoon 0012.05	Saskatoon 0013.01	Caractéristiques	N°
						<b>CARACTÉRISTIQUES DE LA POPULATION</b>	
						<b>selon le lieu de naissance</b>	
4,760	4,510	3,660	7,280	6,460	4,170	Population non immigrante (23)	1
3,880	3,730	3,080	5,950	5,305	3,390	Née dans la province de résidence	2
580	290	275	695	550	155	Population immigrante	3
45	10	40	55	45	30	États-Unis	4
10	-	-	55	20	-	Amérique centrale et du Sud	5
-	10	10	15	-	-	Caribes et Bermudes	6
95	65	35	90	80	25	Royaume-Uni	7
125	45	100	95	95	75	Autre Europe (24)	8
130	15	-	85	55	-	Afrique	9
-	-	25	65	75	-	Inde	10
175	140	65	230	175	20	Autre Asie et Moyen-Orient (25)	11
-	-	10	-	-	-	Océanie et autres (26)	12
15	10	10	35	60	-	Résidents non permanents	13
580	285	275	695	550	155	Population immigrante totale	14
						<b>selon la période d'immigration</b>	
70	75	95	80	90	50	Avant 1961	15
125	45	50	55	75	35	1961-1970	16
110	90	40	255	130	35	1971-1980	17
120	40	70	180	120	10	1981-1990	18
155	35	20	125	135	20	1991-1996 (27)	19
						<b>selon l'âge à l'immigration</b>	
50	50	80	105	60	15	0-4 ans	20
220	80	90	155	135	45	5-19 ans	21
310	155	110	435	355	95	20 ans et plus	22
5,275	4,755	3,910	7,930	7,005	4,280	Population totale de 1 an et plus (28)	23
						<b>selon le lieu de résidence 1 an auparavant (mobilité)</b>	
4,250	4,010	3,520	6,285	5,235	3,125	Personnes n'ayant pas déménagé	24
1,030	745	395	1,650	1,765	1,155	Personnes ayant déménagé	25
700	515	265	1,035	1,095	650	Non-migrants	26
325	225	125	615	670	505	Migrants	27
290	215	110	535	570	480	Migrants internes	28
170	120	50	285	300	245	Migrants intraprovinciaux	29
115	95	65	250	270	235	Migrants interprovinciaux	30
40	10	15	75	100	20	Migrants externes	31
4,965	4,450	3,745	7,425	6,530	4,020	Population totale de 5 ans et plus (29)	32
						<b>selon le lieu de résidence 5 ans auparavant (mobilité)</b>	
2,385	2,600	2,390	3,670	2,345	1,820	Personnes n'ayant pas déménagé	33
2,575	1,850	1,355	3,755	4,185	2,200	Personnes ayant déménagé	34
1,430	1,265	835	2,185	2,445	1,165	Non-migrants	35
1,145	590	520	1,575	1,740	1,035	Migrants	36
1,000	535	495	1,445	1,575	1,010	Migrants internes	37
580	345	265	915	905	695	Migrants intraprovinciaux	38
420	185	235	525	665	315	Migrants interprovinciaux	39
145	55	25	125	165	25	Migrants externes	40
1,030	885	680	1,410	1,215	930	Population totale de 15 à 24 ans	41
						<b>selon la fréquentation scolaire</b>	
405	275	150	440	465	435	Ne fréquentant pas l'école	42
585	545	490	850	650	465	Fréquentant l'école à plein temps	43
45	65	40	115	95	25	Fréquentant l'école à temps partiel	44
4,220	3,690	3,160	5,995	5,470	3,490	Population totale de 15 ans et plus	45
						<b>selon le plus haut niveau de scolarité atteint</b>	
205	140	185	155	215	315	Niveau inférieur à la 9e année (30)	46
825	680	660	1,120	1,065	770	9e - 13e année sans certificat d'études secondaires	47
475	510	355	590	625	345	9e - 13e année avec certificat d'études secondaires	48
100	90	60	120	125	100	Certificat ou diplôme d'une école de métiers	49
955	790	655	1,285	1,180	725	Autres études non universitaires seulement (31)	50
165	155	140	200	230	165	Sans certificat ou diplôme	51
785	635	515	1,090	950	560	Avec certificat ou diplôme (32)	52
765	665	575	1,065	950	635	Études universitaires sans grade	53
475	385	335	670	560	425	Sans certificat ou diplôme	54
285	275	235	395	395	210	Avec certificat ou diplôme (33)	55
890	810	665	1,650	1,300	595	Études universitaires avec baccalauréat ou diplôme supérieur	56

See reference material at the end of the publication. - Voir les documents de référence à la fin de la publication.

Table 1: Selected Characteristics for Census Tracts, 1996 Census - 100% Data and 20% Sample Data

No.	Characteristics	Saskatoon 0008	Saskatoon 0009	Saskatoon 0010	Saskatoon 0011.01	Saskatoon 0011.02	Saskatoon 0011.03
<b>POPULATION CHARACTERISTICS</b>							
<b>by combinations of unpaid work</b>							
1	Males 15 years and over .....	995	1,705	2,285	1,365	1,270	1,165
2	Reported unpaid work (34) .....	840	1,520	2,025	1,245	1,130	1,080
3	Housework and child care and care to seniors .....	40	95	100	80	55	100
4	Housework and child care only .....	75	365	485	340	310	315
5	Housework and care to seniors only .....	95	150	180	80	65	75
6	Child care and care to seniors only .....	-	-	-	-	-	-
7	Housework only .....	615	885	1,235	725	690	575
8	Child care only .....	20	20	10	10	10	10
9	Care to seniors only .....	-	-	10	-	-	-
10	Females 15 years and over .....	1,475	2,060	2,730	1,400	1,340	1,255
11	Reported unpaid work (34) .....	1,300	1,930	2,575	1,340	1,270	1,210
12	Housework and child care and care to seniors .....	50	200	240	155	110	105
13	Housework and child care only .....	115	460	610	395	340	375
14	Housework and care to seniors only .....	210	235	270	115	165	120
15	Child care and care to seniors only .....	-	-	-	-	-	-
16	Housework only .....	920	1,015	1,445	665	650	605
17	Child care only .....	-	15	-	-	-	-
18	Care to seniors only .....	10	10	10	10	-	-
<b>by labour force activity</b>							
19	Males 15 years and over .....	995	1,705	2,280	1,365	1,270	1,165
20	In the labour force .....	520	1,420	1,755	930	915	775
21	Employed .....	455	1,365	1,565	825	850	715
22	Unemployed .....	65	55	195	110	70	60
23	Unemployment rate .....	12.5	3.9	11.1	11.8	7.7	7.7
24	Participation rate .....	52.3	83.3	77.0	68.1	72.0	66.5
25	Females 15 years and over .....	1,475	2,055	2,725	1,400	1,345	1,255
26	In the labour force .....	400	1,370	1,785	870	830	730
27	Employed .....	390	1,290	1,630	820	760	660
28	Unemployed .....	15	80	155	50	70	70
29	Unemployment rate .....	3.8	5.8	8.7	5.7	8.4	9.6
30	Participation rate .....	27.1	66.7	65.5	62.1	61.7	58.2
31	Both sexes - Unemployment rate .....	8.1	4.8	9.9	9.1	8.0	8.6
32	15-24 years .....	17.4	10.7	16.3	11.8	16.7	8.6
33	25 years and over .....	6.8	3.3	7.3	8.4	5.8	8.6
34	Both sexes - Participation rate .....	37.2	74.1	70.6	65.3	66.9	62.4
35	15-24 years .....	73.3	75.0	82.3	66.4	69.2	68.3
36	25 years and over .....	34.9	73.7	67.2	65.4	66.5	61.0
37	<b>Total labour force 15 years and over .....</b>	<b>920</b>	<b>2,785</b>	<b>3,535</b>	<b>1,810</b>	<b>1,745</b>	<b>1,510</b>
<b>by industry divisions</b>							
38	Industry - Not applicable (35) .....	40	15	70	40	50	20
39	All industries (36) .....	885	2,770	3,465	1,770	1,700	1,490
40	Primary industries (37) .....	15	135	140	70	70	95
41	Manufacturing industries .....	40	200	220	150	90	70
42	Construction industries .....	25	105	175	70	85	45
43	Transportation and storage industries Communication and other utility industries .....	15	80	95	45	25	30
44	Wholesale and retail trades industries .....	25	50	145	55	25	40
45	Finance, insurance, real estate industries .....	95	415	515	340	310	175
46	Business service industries .....	65	150	85	115	70	70
47	Government service industries (38) .....	120	180	210	90	95	140
48	Educational service industries .....	115	180	170	75	130	70
49	Health and social service industries (38) .....	120	385	510	235	270	350
50	Accommodation, food and beverage service industries .....	75	305	400	140	215	190
51	Other service industries (38) .....	115	290	385	155	165	90
52	.....	60	285	415	235	145	115

See reference material at the end of the publication. - Voir les documents de référence à la fin de la publication.

Tableau 1. Certaines caractéristiques des secteurs de recensement, recensement de 1996 - Données intégrales et données-échantillon (20 %)

Saskatoon 0012.01	Saskatoon 0012.02	Saskatoon 0012.03	Saskatoon 0012.04	Saskatoon 0012.05	Saskatoon 0013.01	Caractéristiques	N°
<b>CARACTÉRISTIQUES DE LA POPULATION</b>							
<b>selon les combinaisons de travail non rémunéré</b>							
1,975	1,790	1,450	2,880	2,545	1,690	Hommes de 15 ans et plus	1
1,780	1,650	1,260	2,570	2,290	1,530	Travail non rémunéré déclaré (34)	2
165	110	115	165	165	90	Travaux ménagers et soins aux enfants et soins aux personnes âgées	3
530	560	465	1,020	740	425	Travaux ménagers et soins aux enfants seulement	4
150	140	105	160	145	115	Travaux ménagers et soins aux personnes âgées seulement	5
-	-	-	10	-	-	Soins aux enfants et soins aux personnes âgées seulement	6
930	810	545	1,205	1,170	885	Travaux ménagers seulement	7
-	25	10	10	45	10	Soins aux enfants seulement	8
-	-	15	-	25	-	Soins aux personnes âgées seulement	9
2,240	1,900	1,710	3,110	2,925	1,795	Femmes de 15 ans et plus	10
2,170	1,780	1,625	2,935	2,795	1,730	Travail non rémunéré déclaré (34)	11
300	255	225	415	310	180	Travaux ménagers et soins aux enfants et soins aux personnes âgées	12
665	620	485	1,125	995	595	Travaux ménagers et soins aux enfants seulement	13
255	225	175	225	215	125	Travaux ménagers et soins aux personnes âgées seulement	14
-	-	10	10	-	-	Soins aux enfants et soins aux personnes âgées seulement	15
940	675	735	1,150	1,250	810	Travaux ménagers seulement	16
10	10	-	10	10	-	Soins aux enfants seulement	17
10	-	-	10	10	-	Soins aux personnes âgées seulement	18
<b>selon l'activité</b>							
1,980	1,790	1,455	2,880	2,545	1,690	Hommes de 15 ans et plus	19
1,565	1,505	1,115	2,455	2,020	1,325	Faisant partie de la population active	20
1,420	1,425	1,045	2,340	1,960	1,225	Occupés	21
140	75	70	115	65	95	Chômeurs	22
8.9	5.0	6.3	4.7	3.2	7.2	Taux de chômage	23
79.0	84.1	76.6	85.2	79.4	78.4	Taux d'activité	24
2,240	1,900	1,710	3,110	2,925	1,800	Femmes de 15 ans et plus	25
1,470	1,405	1,125	2,265	2,055	1,135	Faisant partie de la population active	26
1,315	1,365	1,060	2,140	1,920	1,045	Occupées	27
155	40	60	125	130	90	Chômeuses	28
10.5	2.8	5.3	5.5	6.3	7.9	Taux de chômage	29
65.6	73.9	65.8	72.8	70.3	63.1	Taux d'activité	30
9.7	4.1	6.0	5.2	4.8	7.7	Les deux sexes - Taux de chômage	31
16.6	10.2	15.5	11.3	11.5	12.7	15-24 ans	32
7.3	2.4	3.1	3.4	2.8	5.9	25 ans et plus	33
71.9	79.0	70.9	78.7	74.6	70.5	Les deux sexes - Taux d'activité	34
75.7	71.3	71.3	72.3	72.3	72.4	15-24 ans	35
70.6	81.1	70.6	80.9	75.2	69.9	25 ans et plus	36
3,030	2,910	2,240	4,725	4,075	2,460	Population active totale de 15 ans et plus	37
<b>selon les divisions d'industrie</b>							
70	30	30	45	35	55	Industrie - Sans objet (35)	38
2,960	2,875	2,210	4,680	4,045	2,405	Toutes les industries (36)	39
130	175	85	250	155	130	Industries primaires (37)	40
230	180	140	300	200	225	Industries manufacturières	41
110	135	60	165	195	135	Industries de la construction	42
115	90	50	160	140	100	Industries du transport et de l'entreposage	43
65	105	85	115	110	50	Industries des communications et autres services publics	44
525	555	435	915	710	395	Industries du commerce de gros et de détail	45
105	160	115	305	280	75	Industries des intermédiaires financiers, des assurances et des services immobiliers	46
175	155	105	375	305	175	Industries des services aux entreprises	47
125	145	135	320	240	160	Industries des services gouvernementaux (38)	48
340	370	360	560	485	310	Industries des services d'enseignement	49
420	440	225	510	530	270	Industries des services de soins de santé et des services sociaux (38)	50
340	180	170	305	270	210	Industries de l'hébergement et de la restauration	51
275	180	225	395	425	160	Autres industries de services (38)	52

See reference material at the end of the publication. - Voir les documents de référence à la fin de la publication.

Table 1. Selected Characteristics for Census Tracts, 1996 Census - 100% Data and 20% Sample Data

No.	Characteristics	Saskatoon 0008	Saskatoon 0009	Saskatoon 0010	Saskatoon 0011.01	Saskatoon 0011.02	Saskatoon 0011.03
<b>POPULATION CHARACTERISTICS</b>							
<b>by class of worker</b>							
1	Class of worker - Not applicable (35) .....	35	20	70	35	45	15
2	All classes of worker (36) .....	885	2,770	3,470	1,770	1,700	1,490
3	Paid workers .....	795	2,445	3,205	1,660	1,590	1,345
4	Employees .....	770	2,365	3,085	1,600	1,485	1,300
5	Self-employed (incorporated) .....	25	85	125	60	110	45
6	Self-employed (unincorporated) .....	85	315	260	110	110	130
7	Unpaid family workers .....	-	-	-	-	-	10
<b>by occupation broad groups</b>							
8	Male labour force 15 years and over .....	520	1,420	1,755	935	920	775
9	Occupation - Not applicable (35) .....	30	-	35	10	20	10
10	All occupations (36) .....	490	1,415	1,725	920	895	770
11	A Management occupations .....	50	160	210	95	115	55
12	B Business, finance and administrative occupations .....	60	115	155	75	80	70
13	C Natural and applied sciences and related occupations .....	25	125	140	85	60	105
14	D Health occupations .....	30	20	45	-	55	30
15	E Occupations in social science, education, government service and religion .....	55	195	185	95	140	200
16	F Occupations in art, culture, recreation and sport .....	20	50	90	30	45	20
17	G Sales and service occupations .....	160	375	430	275	190	115
18	H Trades, transport and equipment operators and related occupations .....	55	215	305	150	140	100
19	I Occupations unique to primary industry J Occupations unique to processing, manufacturing and utilities .....	20	80	85	40	20	50
20	Occupations unique to processing, manufacturing and utilities .....	10	80	70	60	40	20
21	Female labour force 15 years and over .....	400	1,370	1,785	870	830	730
22	Occupation - Not applicable (35) .....	10	20	40	25	25	10
23	All occupations (36) .....	395	1,350	1,745	845	805	725
24	A Management occupations .....	25	115	60	40	90	20
25	B Business, finance and administrative occupations .....	120	280	395	205	195	220
26	C Natural and applied sciences and related occupations .....	10	40	70	30	25	35
27	D Health occupations .....	20	145	220	110	50	75
28	E Occupations in social science, education, government service and religion .....	45	240	160	70	100	75
29	F Occupations in art, culture, recreation and sport .....	30	110	155	35	30	40
30	G Sales and service occupations .....	135	380	645	320	270	210
31	H Trades, transport and equipment operators and related occupations .....	-	20	10	10	10	25
32	I Occupations unique to primary industry J Occupations unique to processing, manufacturing and utilities .....	-	10	15	10	20	30
33	Occupations unique to processing, manufacturing and utilities .....	-	20	15	15	15	-
34	<b>Total employed labour force 15 years and over .....</b>	<b>845</b>	<b>2,650</b>	<b>3,190</b>	<b>1,645</b>	<b>1,605</b>	<b>1,375</b>
<b>by place of work</b>							
35	Males .....	455	1,365	1,560	820	845	715
36	Usual place of work .....	410	1,130	1,260	670	750	610
37	At home .....	20	90	120	60	25	50
38	Outside Canada .....	-	10	-	-	-	10
39	No fixed workplace .....	25	130	180	95	75	45
40	Females .....	385	1,290	1,625	825	760	660
41	Usual place of work .....	350	1,105	1,430	730	645	550
42	At home .....	20	115	115	45	95	75
43	Outside Canada .....	-	-	-	-	-	-
44	No fixed workplace .....	15	65	80	40	20	30

See reference material at the end of the publication. - Voir les documents de référence à la fin de la publication.

Tableau 1. Certaines caractéristiques des secteurs de recensement, recensement de 1996 - Données intégrales et données-échantillon (20 %)

Saskatoon 0012.01	Saskatoon 0012.02	Saskatoon 0012.03	Saskatoon 0012.04	Saskatoon 0012.05	Saskatoon 0013.01	Caractéristiques	N°
<b>CARACTÉRISTIQUES DE LA POPULATION</b>							
<b>selon la catégorie de travailleur(euse)s</b>							
						Catégorie de travailleur(euse)s -	
70	30	30	40	40	55	Sans objet (35)	1
2,960	2,875	2,210	4,680	4,040	2,405	Toutes les catégories de travailleur(euse)s (36)	2
2,785	2,700	2,085	4,305	3,740	2,225	Travailleur(euse)s rémunéré(e)s	3
2,705	2,610	2,025	4,055	3,560	2,175	Employé(e)s	4
						Travailleur(euse)s autonomes (entreprise constituée en société)	5
85	85	55	250	180	50	Travailleur(euse)s autonomes (entreprise non constituée en société)	6
165	180	125	345	300	175	Travailleur(euse)s familiaux (familiales) non rémunéré(e)s	7
10	-	-	30	-	10		
<b>selon les grandes catégories professionnelles</b>							
						Population active masculine de 15 ans et plus	8
1,565	1,505	1,115	2,455	2,020	1,320	Profession - Sans objet (35)	9
30	30	10	-	10	20	Toutes les professions (36)	10
1,535	1,470	1,105	2,450	2,020	1,305	A Gestion	11
165	115	130	460	295	120	B Affaires, finance et administration	12
115	155	125	345	245	135	C Sciences naturelles et appliquées et professions apparentées	13
100	190	70	270	180	145	D Secteur de la santé	14
70	40	40	70	65	30	E Sciences sociales, enseignement, administration publique et religion	15
125	120	85	240	220	75	F Arts, culture, sports et loisirs	16
45	10	45	35	50	55	G Ventes et services	17
415	360	320	540	395	270	H Métiers, transport et machinerie	18
310	375	185	290	390	300	I Professions propres au secteur primaire	19
80	60	60	95	95	95	J Transformation, fabrication et services d'utilité publique	20
110	50	50	90	75	80	Population active féminine de 15 ans et plus	21
1,470	1,410	1,120	2,270	2,055	1,135	Profession - Sans objet (35)	22
45	-	15	40	35	35	Toutes les professions (36)	23
1,430	1,405	1,105	2,230	2,025	1,100	A Gestion	24
55	75	95	170	115	10	B Affaires, finance et administration	25
335	385	290	690	650	310	C Sciences naturelles et appliquées et professions apparentées	26
10	35	10	40	40	25	D Secteur de la santé	27
150	205	105	190	235	140	E Sciences sociales, enseignement, administration publique et religion	28
165	135	140	310	225	115	F Arts, culture, sports et loisirs	29
75	40	60	75	70	45	G Ventes et services	30
595	480	375	695	650	415	H Métiers, transport et machinerie	31
10	-	20	10	10	10	I Professions propres au secteur primaire	32
15	10	-	30	10	15	J Transformation, fabrication et services d'utilité publique	33
15	30	10	15	15	15		
2,740	2,790	2,105	4,480	3,885	2,270	Population active occupée totale de 15 ans et plus	34
<b>selon le lieu de travail</b>							
						Hommes	35
1,420	1,425	1,045	2,340	1,955	1,225	Lieu de travail habituel	36
1,210	1,245	900	2,085	1,680	945	À domicile	37
55	70	50	125	90	60	En dehors du Canada	38
-	10	-	-	10	-	Sans adresse de travail fixe	39
145	110	95	130	185	220	Femmes	40
1,320	1,370	1,060	2,140	1,920	1,045	Lieu de travail habituel	41
1,180	1,255	950	1,845	1,690	905	À domicile	42
80	75	85	200	125	75	En dehors du Canada	43
-	10	-	-	-	-	Sans adresse de travail fixe	44
55	25	25	85	110	65		

See reference material at the end of the publication. - Voir les documents de référence à la fin de la publication.

Table 1. Selected Characteristics for Census Tracts, 1996 Census - 100% Data and 20% Sample Data

No.	Characteristics	Saskatoon 0008	Saskatoon 0009	Saskatoon 0010	Saskatoon 0011.01	Saskatoon 0011.02	Saskatoon 0011.03
<b>POPULATION CHARACTERISTICS</b>							
1	Total employed labour force 15 years and over with usual place of work or no fixed workplace	800	2,435	2,950	1,535	1,485	1,240
2	by mode of transportation						
	Males	435	1,260	1,440	760	825	660
3	Car, truck, van, as driver	210	785	1,110	630	620	450
4	Car, truck, van, as passenger	10	80	65	45	35	20
5	Public transit	30	95	60	15	35	30
6	Walked to work	175	160	120	40	65	115
7	Other method	15	145	90	30	60	30
8	Females	370	1,170	1,510	770	665	580
9	Car, truck, van, as driver	135	745	925	520	435	380
10	Car, truck, van, as passenger	15	85	205	95	55	30
11	Public transit	35	95	110	65	65	60
12	Walked to work	175	205	185	75	80	70
13	Other method	10	40	80	10	25	40
<b>1996 INCOME CHARACTERISTICS</b>							
<b>Total income of population 15 years and over</b>							
<b>by sex and total income groups</b>							
14	Total income of males 15 years and over	995	1,705	2,285	1,360	1,270	1,165
15	Without income	10	25	45	65	55	40
16	With income	985	1,680	2,240	1,300	1,210	1,125
17	Under \$1,000 (39)	50	60	95	70	50	75
18	\$ 1,000 - \$ 2,999	50	50	100	60	40	50
19	\$ 3,000 - \$ 4,999	25	45	45	55	65	65
20	\$ 5,000 - \$ 6,999	50	120	140	70	40	55
21	\$ 7,000 - \$ 9,999	85	65	130	65	115	60
22	\$10,000 - \$11,999	60	95	135	50	60	35
23	\$12,000 - \$14,999	100	90	170	60	85	110
24	\$15,000 - \$19,999	75	150	245	110	105	150
25	\$20,000 - \$24,999	45	165	235	120	80	60
26	\$25,000 - \$29,999	85	105	170	90	60	70
27	\$30,000 - \$34,999	45	120	180	115	95	40
28	\$35,000 - \$39,999	50	130	140	85	65	65
29	\$40,000 - \$44,999	25	125	80	85	60	40
30	\$45,000 - \$49,999	70	65	70	45	35	20
31	\$50,000 - \$59,999	60	95	165	120	75	60
32	\$60,000 and over	105	195	125	95	175	170
33	Average income \$ (40)	28,376	32,926	25,807	27,945	30,897	33,698
34	Median income \$ (40)	19,240	25,086	20,396	24,025	22,612	17,847
35	Standard error of average income \$ (40)	1,738	1,747	970	1,238	1,755	2,990
36	Total income of females 15 years and over	1,475	2,055	2,725	1,400	1,340	1,250
37	Without income	15	105	100	115	60	135
38	With income	1,460	1,950	2,630	1,285	1,285	1,115
39	Under \$1,000 (39)	35	90	115	40	110	60
40	\$ 1,000 - \$ 2,999	10	100	105	85	105	80
41	\$ 3,000 - \$ 4,999	15	105	110	65	60	70
42	\$ 5,000 - \$ 6,999	60	110	165	140	100	55
43	\$ 7,000 - \$ 9,999	130	120	250	110	75	75
44	\$10,000 - \$11,999	175	125	220	115	110	80
45	\$12,000 - \$14,999	190	150	285	105	125	125
46	\$15,000 - \$19,999	210	150	340	160	155	140
47	\$20,000 - \$24,999	165	230	255	150	50	95
48	\$25,000 - \$29,999	120	165	215	70	95	80
49	\$30,000 - \$34,999	125	200	165	80	75	95
50	\$35,000 - \$39,999	40	115	125	40	35	30
51	\$40,000 - \$44,999	35	40	75	40	50	30
52	\$45,000 - \$49,999	35	95	125	20	10	20
53	\$50,000 - \$59,999	30	60	40	30	45	25
54	\$60,000 and over	65	90	40	30	75	45
55	Average income \$ (40)	23,606	23,285	19,524	18,695	19,913	20,711
56	Median income \$ (40)	17,250	20,060	15,718	14,097	13,860	15,006
57	Standard error of average income \$ (40)	1,285	889	581	882	1,110	1,304
<b>by composition of total income</b>							
58	Total - Composition of total income % (41)	100.0	100.0	100.0	100.0	100.0	100.0
59	Employment income %	38.3	78.3	71.7	69.7	66.5	64.2
60	Government transfer payments %	27.6	10.0	14.2	13.6	13.7	12.2
61	Other %	34.1	11.8	14.1	16.7	19.8	23.6

See reference material at the end of the publication. - Voir les documents de référence à la fin de la publication.



Tableau 1. Certaines caractéristiques des secteurs de recensement, recensement de 1996 - Données intégrales et données-échantillon (20 %)

Saskatoon 0012.01	Saskatoon 0012.02	Saskatoon 0012.03	Saskatoon 0012.04	Saskatoon 0012.05	Saskatoon 0013.01	Caractéristiques	N°
<b>CARACTÉRISTIQUES DE LA POPULATION</b>							
2,595	2,635	1,965	4,145	3,665	2,135	Population active occupée totale de 15 ans et plus ayant un lieu de travail habituel ou sans adresse de travail fixe .....	1
1,360	1,350	990	2,215	1,865	1,165	selon le mode de transport	
1,105	1,220	810	1,925	1,685	955	Hommes .....	2
50	50	55	95	90	65	Automobile, camion ou fourgonnette, en tant que conducteur .....	3
55	25	55	80	15	25	Automobile, camion ou fourgonnette, en tant que passager .....	4
65	10	45	40	30	40	Transport en commun .....	5
85	40	25	70	50	80	À pied .....	6
1,230	1,285	975	1,935	1,800	970	Autre moyen .....	7
						Femmes .....	8
820	1,110	780	1,645	1,410	680	Automobile, camion ou fourgonnette, en tant que conductrice .....	9
145	100	105	155	200	105	Automobile, camion ou fourgonnette, en tant que passagère .....	10
115	70	30	85	65	90	Transport en commun .....	11
130	-	60	35	110	70	À pied .....	12
25	10	-	10	10	25	Autre moyen .....	13
<b>CARACTÉRISTIQUES DU REVENU DE 1996</b>							
Revenu total de la population de 15 ans et plus selon le sexe et les tranches de revenu total							
1,980	1,790	1,450	2,880	2,545	1,690	Revenu total des hommes de 15 ans et plus .	14
30	15	65	105	105	50	Sans revenu .....	15
1,945	1,775	1,385	2,775	2,445	1,645	Avec un revenu .....	16
75	95	75	65	75	35	Moins de 1 000 \$ (39) .....	17
105	70	60	125	50	50	1 000 \$ - 2 999 \$ .....	18
155	85	55	70	70	40	3 000 \$ - 4 999 \$ .....	19
70	65	40	120	110	90	5 000 \$ - 6 999 \$ .....	20
115	65	50	135	85	100	7 000 \$ - 9 999 \$ .....	21
60	55	50	85	50	55	10 000 \$ - 11 999 \$ .....	22
95	70	40	90	110	95	12 000 \$ - 14 999 \$ .....	23
155	80	75	115	145	175	15 000 \$ - 19 999 \$ .....	24
115	105	100	145	155	175	20 000 \$ - 24 999 \$ .....	25
150	120	95	120	160	190	25 000 \$ - 29 999 \$ .....	26
150	155	100	220	245	185	30 000 \$ - 34 999 \$ .....	27
110	145	110	195	155	110	35 000 \$ - 39 999 \$ .....	28
120	135	120	225	195	115	40 000 \$ - 44 999 \$ .....	29
95	120	95	130	150	40	45 000 \$ - 49 999 \$ .....	30
165	170	125	335	300	80	50 000 \$ - 59 999 \$ .....	31
200	240	185	610	380	100	60 000 \$ et plus .....	32
30,532	35,156	35,677	46,528	41,531	27,261	Revenu moyen \$ (40) .....	33
25,487	32,724	32,675	37,073	34,570	24,962	Revenu médian \$ (40) .....	34
1,405	1,481	2,379	2,459	1,913	1,028	Erreur type du revenu moyen \$ (40) .....	35
2,240	1,900	1,705	3,110	2,920	1,795	Revenu total des femmes de 15 ans et plus .	36
160	60	140	260	230	125	Sans revenu .....	37
2,085	1,840	1,570	2,850	2,690	1,670	Avec un revenu .....	38
95	90	75	210	140	125	Moins de 1 000 \$ (39) .....	39
170	215	110	235	165	80	1 000 \$ - 2 999 \$ .....	40
125	110	105	100	105	115	3 000 \$ - 4 999 \$ .....	41
135	115	100	145	140	135	5 000 \$ - 6 999 \$ .....	42
210	165	130	240	165	180	7 000 \$ - 9 999 \$ .....	43
195	95	80	160	185	125	10 000 \$ - 11 999 \$ .....	44
155	155	145	205	265	190	12 000 \$ - 14 999 \$ .....	45
230	120	190	280	225	235	15 000 \$ - 19 999 \$ .....	46
270	165	140	255	290	155	20 000 \$ - 24 999 \$ .....	47
130	215	110	265	230	115	25 000 \$ - 29 999 \$ .....	48
105	110	70	220	175	75	30 000 \$ - 34 999 \$ .....	49
45	105	100	145	125	60	35 000 \$ - 39 999 \$ .....	50
80	40	50	130	130	25	40 000 \$ - 44 999 \$ .....	51
60	40	70	105	115	-	45 000 \$ - 49 999 \$ .....	52
40	55	25	95	120	10	50 000 \$ - 59 999 \$ .....	53
30	35	75	60	120	25	60 000 \$ et plus .....	54
17,808	19,429	22,312	20,566	24,148	15,702	Revenu moyen \$ (40) .....	55
13,959	14,402	15,821	16,911	18,485	12,654	Revenu médian \$ (40) .....	56
634	958	1,505	645	1,003	721	Erreur type du revenu moyen \$ (40) .....	57
<b>selon la composition du revenu total</b>							
100.0	100.0	100.0	100.0	100.0	100.0	Total - Composition du revenu total % (41) ...	58
76.1	86.1	78.1	81.3	80.8	76.1	Revenu d'emploi % .....	59
11.8	6.7	9.9	5.6	7.1	13.8	Transferts gouvernementaux % .....	60
12.1	7.2	12.0	13.1	12.1	10.1	Autres % .....	61

See reference material at the end of the publication. - Voir les documents de référence à la fin de la publication.

Table 1. Selected Characteristics for Census Tracts, 1996 Census - 100% Data and 20% Sample Data

No.	Characteristics	Saskatoon 0008	Saskatoon 0009	Saskatoon 0010	Saskatoon 0011.01	Saskatoon 0011.02	Saskatoon 0011.03
<b>1996 INCOME CHARACTERISTICS</b>							
<b>Employment income of population 15 years and over by sex and work activity</b>							
1	Males - worked full-year, full-time (42) .....	280	750	895	490	490	385
2	Average employment income \$ .....	40,846	44,700	34,515	38,137	41,516	53,229
3	Standard error of average employment income \$ .....	2,994	2,846	1,465	2,043	2,631	4,189
4	Males - worked part-year or part-time (43) .....	235	615	850	425	440	430
5	Average employment income \$ .....	13,785	19,213	14,543	15,701	13,584	11,029
6	Standard error of average employment income \$ .....	2,715	1,764	1,173	1,750	2,304	2,916
7	Females - worked full-year, full-time (42) .....	185	645	830	360	355	260
8	Average employment income \$ .....	29,343	34,615	28,561	28,648	28,904	31,004
9	Standard error of average employment income \$ .....	1,735	1,477	1,013	2,031	1,833	2,615
10	Females - worked part-year or part-time (43) .....	230	775	995	510	495	470
11	Average employment income \$ .....	10,396	12,415	10,462	11,157	9,434	12,427
12	Standard error of average employment income \$ .....	1,510	1,059	675	885	1,116	1,259
<b>Total income of Census families by family income groups</b>							
13	Census family income of all families .....	455	1,025	1,425	900	785	780
14	Under \$10,000 .....	10	30	65	65	30	70
15	\$ 10,000 - \$ 19,999 .....	50	70	180	80	85	105
16	\$ 20,000 - \$ 29,999 .....	80	120	195	105	100	80
17	\$ 30,000 - \$ 39,999 .....	75	140	230	105	105	100
18	\$ 40,000 - \$ 49,999 .....	55	150	205	100	70	65
19	\$ 50,000 - \$ 59,999 .....	20	160	135	105	70	90
20	\$ 60,000 - \$ 69,999 .....	30	50	155	75	70	50
21	\$ 70,000 - \$ 79,999 .....	50	70	85	70	70	20
22	\$ 80,000 - \$ 89,999 .....	30	40	55	65	30	50
23	\$ 90,000 - \$ 99,999 .....	10	50	40	45	20	30
24	\$100,000 and over .....	40	145	75	70	135	105
25	Average family income \$ .....	55,726	62,795	46,692	52,711	60,158	59,692
26	Median family income \$ .....	41,200	50,990	42,603	48,144	50,373	44,496
27	Standard error of average family income \$ .....	4,522	3,103	1,509	2,192	3,119	4,862
<b>Incidence of low income (44)</b>							
28	Total - Economic families .....	490	1,065	1,500	920	805	800
29	Low income .....	60	115	270	155	120	185
30	Incidence of low income % (45) .....	13.1	11.1	18.1	16.8	14.8	23.4
31	Total - Unattached individuals 15 years and over .....	1,440	1,430	1,755	645	800	680
32	Low income .....	620	550	725	325	435	395
33	Incidence of low income % (45) .....	43.2	38.4	41.3	50.5	53.9	58.3
34	Total - Population in private households .....	2,445	4,400	5,800	3,300	3,160	3,055
35	Low income .....	765	850	1,465	790	745	995
36	Incidence of low income % (45) .....	31.3	19.3	25.2	23.9	23.6	32.7
<b>Total income of private households by household income groups</b>							
37	Household income of all private households ..	1,855	2,305	2,840	1,420	1,465	1,340
38	Under \$10,000 .....	215	315	235	165	270	280
39	\$ 10,000 - \$ 19,999 .....	600	285	570	230	280	270
40	\$ 20,000 - \$ 29,999 .....	310	395	515	210	180	135
41	\$ 30,000 - \$ 39,999 .....	220	365	400	155	140	135
42	\$ 40,000 - \$ 49,999 .....	160	270	350	165	115	90
43	\$ 50,000 - \$ 59,999 .....	85	210	215	130	90	105
44	\$ 60,000 - \$ 69,999 .....	55	85	215	85	85	75
45	\$ 70,000 - \$ 79,999 .....	75	95	115	90	85	45
46	\$ 80,000 - \$ 89,999 .....	45	45	75	70	50	50
47	\$ 90,000 - \$ 99,999 .....	15	60	50	45	30	30
48	\$100,000 and over .....	65	175	95	70	135	125
49	Average household income \$ .....	33,408	43,658	38,329	42,481	42,949	45,375
50	Median household income \$ .....	23,394	33,361	31,204	37,693	30,112	29,170
51	Standard error of average household income \$ .....	1,655	1,750	1,045	1,675	2,134	3,172

See reference material at the end of the publication. - Voir les documents de référence à la fin de la publication.

Tableau 1. Certaines caractéristiques des secteurs de recensement, recensement de 1996 - Données intégrales et données-échantillon (20 %)

Saskatoon 0012.01	Saskatoon 0012.02	Saskatoon 0012.03	Saskatoon 0012.04	Saskatoon 0012.05	Saskatoon 0013.01	Caractéristiques	N°
						<b>CARACTÉRISTIQUES DU REVENU DE 1996</b>	
						<b>Population de 15 ans et plus ayant un revenu d'emploi selon le sexe et le travail</b>	
						Hommes ayant travaillé toute l'année	
860	935	655	1,565	1,335	690	à plein temps (42)	1
43,168	44,759	47,861	54,409	51,711	34,390	Revenu moyen d'emploi \$	2
2,523	1,873	4,351	2,178	2,835	1,530	Erreur type du revenu moyen d'emploi \$	3
						Hommes ayant travaillé une partie de l'année ou à temps partiel (43)	
690	595	480	880	795	645	Revenu moyen d'emploi \$	4
14,800	21,421	17,161	23,035	22,118	17,958		5
1,228	2,440	1,892	2,986	2,420	1,520	Erreur type du revenu moyen d'emploi \$	6
						Femmes ayant travaillé toute l'année	
605	665	500	1,025	1,010	370	à plein temps (42)	7
28,494	28,037	35,322	30,528	33,647	27,153	Revenu moyen d'emploi \$	8
1,042	1,386	3,053	1,005	1,560	1,936	Erreur type du revenu moyen d'emploi \$	9
						Femmes ayant travaillé une partie de l'année ou à temps partiel (43)	
895	885	610	1,280	1,080	790	Revenu moyen d'emploi \$	10
9,048	11,772	13,701	11,581	11,332	9,623		11
627	1,199	1,949	689	705	586	Erreur type du revenu moyen d'emploi \$	12
						<b>Revenu total des familles de recensement selon les tranches de revenu de la famille</b>	
						Revenu de la famille de recensement de toutes les familles	
1,410	1,315	1,065	2,195	1,995	1,115	Moins de 10 000 \$	13
90	30	10	65	50	95	10 000 \$ - 19 999 \$	14
200	55	25	110	100	90	20 000 \$ - 29 999 \$	15
115	85	110	135	155	155	30 000 \$ - 39 999 \$	16
105	155	150	140	165	175	40 000 \$ - 49 999 \$	17
180	135	110	230	295	200	50 000 \$ - 59 999 \$	18
200	255	160	225	260	150	60 000 \$ - 69 999 \$	19
135	175	95	260	205	60	70 000 \$ - 79 999 \$	20
120	135	85	265	170	110	80 000 \$ - 89 999 \$	21
50	65	125	200	190	20	90 000 \$ - 99 999 \$	22
45	45	55	140	70	20	100 000 \$ et plus	23
155	165	140	435	335	35	Revenu moyen des familles \$	24
55,105	65,715	66,977	77,025	71,121	44,690	Revenu médian des familles \$	25
51,262	56,013	58,465	66,986	58,939	42,913	Erreur type du revenu moyen des familles \$	26
2,237	2,463	3,465	3,151	2,632	1,706		27
						<b>Fréquence des unités à faible revenu (44)</b>	
1,485	1,335	1,090	2,220	2,025	1,130	Total - Familles économiques	28
300	95	70	215	165	195	Faible revenu	29
20.1	7.3	6.8	9.6	8.0	17.2	Fréquence des unités à faible revenu %(45)	30
						Total - Personnes hors famille économique de 15 ans et plus	
675	430	460	710	890	1,040	Faible revenu	31
270	190	120	255	325	510	Fréquence des unités à faible revenu %(45)	32
39.3	43.6	26.0	35.9	36.5	49.2	Total - Population dans les ménages privés	33
5,310	4,805	3,930	8,010	7,070	4,330	Faible revenu	34
1,180	485	335	920	760	1,050	Fréquence des unités à faible revenu %(45)	35
22.2	10.1	8.5	11.5	10.8	24.2		36
						<b>Revenu total des ménages privés selon les tranches de revenu du ménage</b>	
						Revenu du ménage de tous les ménages privés	
2,005	1,685	1,505	2,730	2,715	1,850	Moins de 10 000 \$	37
210	105	55	125	115	210	10 000 \$ - 19 999 \$	38
325	140	180	210	300	315	20 000 \$ - 29 999 \$	39
240	135	205	215	295	235	30 000 \$ - 39 999 \$	40
170	220	205	235	300	320	40 000 \$ - 49 999 \$	41
235	160	150	330	345	245	50 000 \$ - 59 999 \$	42
215	290	175	250	310	190	60 000 \$ - 69 999 \$	43
185	180	100	295	230	105	70 000 \$ - 79 999 \$	44
130	155	95	260	195	120	80 000 \$ - 89 999 \$	45
50	70	130	200	205	35	90 000 \$ - 99 999 \$	46
65	50	55	145	70	20	100 000 \$ et plus	47
170	175	145	455	355	40	Revenu moyen des ménages \$	48
48,016	58,279	56,247	68,865	61,344	38,395	Revenu médian des ménages \$	49
43,383	53,104	46,580	59,311	50,104	34,733	Erreur type du revenu moyen des ménages \$	50
1,790	2,145	2,860	2,661	2,167	1,266		51

See reference material at the end of the publication. - Voir les documents de référence à la fin de la publication.

Table 1. Selected Characteristics for Census Tracts, 1996 Census - 100% Data and 20% Sample Data

No.	Characteristics	Saskatoon 0008	Saskatoon 0009	Saskatoon 0010	Saskatoon 0011.01	Saskatoon 0011.02	Saskatoon 0011.03
	<b>DWELLING AND HOUSEHOLD CHARACTERISTICS</b>						
1	Total number of occupied private dwellings . . . . .	1,850	2,305	2,840	1,415	1,465	1,345
	by tenure						
2	Owned . . . . .	225	1,120	1,670	795	650	620
3	Rented . . . . .	1,625	1,185	1,170	625	815	725
4	Band housing . . . . .	-	-	-	-	-	-
	by structural type of dwelling						
5	Single-detached house . . . . .	-	1,025	1,755	745	685	665
6	Semi-detached house . . . . .	-	10	30	155	-	15
7	Row house . . . . .	-	25	15	-	120	-
8	Apartment, detached duplex . . . . .	-	135	305	65	65	35
9	Apartment building, five or more storeys . . . . .	1,640	355	75	-	-	340
10	Apartment building, less than five storeys . . . . .	205	760	650	445	585	295
11	Other single attached house . . . . .	-	-	15	10	-	-
12	Movable dwelling (46) . . . . .	-	-	-	-	-	-
	by condition of dwelling						
13	Regular maintenance only . . . . .	1,555	1,420	1,795	995	955	970
14	Minor repairs . . . . .	235	640	790	365	385	320
15	Major repairs . . . . .	60	240	250	55	130	45
	by period of construction						
16	Before 1946 . . . . .	235	1,045	585	-	45	20
17	1946 - 1960 . . . . .	120	335	1,345	145	850	160
18	1961 - 1970 . . . . .	540	440	315	1,075	395	975
19	1971 - 1980 . . . . .	505	300	255	170	120	160
20	1981 - 1990 . . . . .	370	145	325	30	40	20
21	1991 - 1996 (47) . . . . .	85	40	10	-	10	-
22	Average number of rooms per dwelling . . . . .	3.7	5.5	6.1	6.3	5.7	5.9
23	Average number of bedrooms per dwelling (48) . . . . .	1.3	2.1	2.5	2.8	2.3	2.4
24	Average value of dwelling \$ . . . . .	122,009	110,565	85,206	102,384	116,562	107,490
25	Total number of private households . . . . .	1,850	2,305	2,840	1,420	1,465	1,340
	by size of household						
26	1 person . . . . .	1,305	1,105	1,095	430	570	450
27	2 persons . . . . .	500	695	1,035	500	480	445
28	3 persons . . . . .	40	220	365	225	160	190
29	4-5 persons . . . . .	10	255	305	235	220	235
30	6 or more persons . . . . .	-	25	40	30	30	20
	by household type						
31	One family households . . . . .	460	1,015	1,400	865	765	780
32	Multiple-family households . . . . .	-	-	15	15	10	-
33	Non-family households . . . . .	1,395	1,285	1,425	535	690	560
34	Number of persons in private households . . . . .	2,440	4,405	5,800	3,300	3,160	3,055
35	Average number of persons per household . . . . .	1.3	1.9	2.0	2.3	2.2	2.3
36	Average number of persons per room . . . . .	0.4	0.3	0.3	0.4	0.4	0.4
	Tenant one-family households without additional persons (49) . . . . .	345	250	375	220	245	300
38	Average gross rent \$ (50) . . . . .	509	485	499	472	445	398
39	Gross rent >= 30% of household income (50) . . . . .	600	480	450	340	425	345
	Owner one-family households without additional persons (51) . . . . .	115	730	905	615	490	465
41	Average owner's major payments \$ (52) . . . . .	586	700	525	601	618	581
42	Owner's payments >=30% of household income (52) . . . . .	30	165	160	55	25	45
	<b>CENSUS FAMILY CHARACTERISTICS</b>						
43	Total number of census families in private households . . . . .	455	1,025	1,430	895	785	780
	by size of census family						
44	2 persons . . . . .	435	575	875	475	410	355
45	3 persons . . . . .	25	185	250	195	155	185
46	4 persons . . . . .	-	185	220	145	145	165
47	5 or more persons . . . . .	-	80	80	80	70	75

See reference material at the end of the publication. - Voir les documents de référence à la fin de la publication.

Tableau 1. Certaines caractéristiques des secteurs de recensement, recensement de 1996 - Données intégrales et données-échantillon (20 %)

Saskatoon 0012.01	Saskatoon 0012.02	Saskatoon 0012.03	Saskatoon 0012.04	Saskatoon 0012.05	Saskatoon 0013.01	Caractéristiques	N°
						<b>CARACTÉRISTIQUES DES LOGEMENTS ET DES MÉNAGES</b>	
2,000	1,680	1,500	2,730	2,710	1,845	Nombre total de logements privés occupés ..	1
1,125	1,320	1,165	1,990	1,700	880	selon le mode d'occupation	
875	355	335	740	1,010	965	Possédés .....	2
-	-	-	-	-	-	Loués .....	3
						Logements de bande .....	4
						<b>selon le type de construction résidentielle</b>	
1,100	1,240	865	1,810	1,270	865	Maison individuelle non attenante .....	5
185	15	65	165	170	70	Maison jumelée .....	6
55	-	220	45	215	45	Maison en rangée .....	7
80	30	-	15	10	95	Appartement, duplex non attenant .....	8
-	-	-	-	115	-	Appartement, immeuble de cinq étages ou plus	9
580	335	325	690	930	660	de cinq étages .....	10
-	-	-	-	-	-	Autre maison individuelle attenante .....	11
-	60	35	-	-	110	Habitation mobile (46) .....	12
						<b>selon l'état du logement</b>	
1,365	1,220	1,180	2,150	2,430	1,170	Entretien régulier seulement .....	13
555	420	280	515	230	495	Réparations mineures .....	14
85	40	40	65	55	180	Réparations majeures .....	15
						<b>selon la période de construction</b>	
10	-	-	-	-	165	Avant 1946 .....	16
115	-	10	-	-	330	1946-1960 .....	17
1,065	120	45	15	30	295	1961-1970 .....	18
745	1,405	1,150	610	295	485	1971-1980 .....	19
70	155	235	2,010	1,790	535	1981-1990 .....	20
-	-	70	95	590	35	1991-1996 (47) .....	21
6.9	7.2	7.2	7.6	6.7	6.1	Nombre moyen de pièces par logement .....	22
3.0	3.2	3.1	3.2	2.8	2.6	Nombre moyen de chambres à coucher	23
101,533	100,861	99,145	132,210	154,287	82,528	par logement (48) .....	24
						Valeur moyenne du logement \$ .....	24
2,005	1,685	1,500	2,725	2,715	1,850	Nombre total de logements privés .....	25
						<b>selon la taille du ménage</b>	
420	305	400	410	575	525	1 personne .....	26
695	510	415	870	995	660	2 personnes .....	27
350	285	240	425	400	320	3 personnes .....	28
475	525	410	940	675	320	4-5 personnes .....	29
70	60	35	85	70	30	6 personnes ou plus .....	30
						<b>selon le genre de ménage</b>	
1,400	1,295	1,065	2,150	1,965	1,105	Ménages unifamiliaux .....	31
-	10	-	20	10	-	Ménages multifamiliaux .....	32
595	380	440	555	730	740	Ménages non familiaux .....	33
5,330	4,805	3,945	8,005	7,070	4,330	Nombre de personnes dans les ménages privés	34
2.7	2.9	2.6	2.9	2.6	2.3	Nombre moyen de personnes par ménage .....	35
0.4	0.4	0.4	0.4	0.4	0.4	Nombre moyen de personnes par pièce .....	36
						<b>Ménages unifamiliaux locataires</b>	
430	140	100	335	545	355	sans autres personnes (49) .....	37
476	492	442	558	565	539	Loyer brut moyen \$ (50) .....	38
430	185	110	250	310	380	Loyer brut >= 30% du revenu du ménage (50)	39
						<b>Ménages unifamiliaux propriétaires</b>	
860	1,110	905	1,700	1,320	640	sans autres personnes (51) .....	40
689	689	689	823	904	603	Principales dépenses de	41
90	85	120	165	225	100	propriété moyennes \$ (52) .....	41
						Principales dépenses de propriété	42
						>=30 % du revenu du ménage (52) .....	42
						<b>CARACTÉRISTIQUES DES FAMILLES DE RECENSEMENT</b>	
						Nombre total de familles de recensement dans	
1,410	1,320	1,065	2,195	1,990	1,115	les ménages privés .....	43
						<b>selon la taille de la famille de recensement</b>	
625	470	405	805	885	575	2 personnes .....	44
265	295	220	400	410	235	3 personnes .....	45
330	345	305	675	460	215	4 personnes .....	46
185	210	135	310	235	80	5 personnes ou plus .....	47

See reference material at the end of the publication. - Voir les documents de référence à la fin de la publication.

Table 1. Selected Characteristics for Census Tracts, 1996 Census - 100% Data and 20% Sample Data

No.	Characteristics	Saskatoon 0008	Saskatoon 0009	Saskatoon 0010	Saskatoon 0011.01	Saskatoon 0011.02	Saskatoon 0011.03
<b>CENSUS FAMILY CHARACTERISTICS</b>							
<b>by family structure and presence of never-married sons and/or daughters at home</b>							
1	Total husband-wife families .....	430	830	1,135	785	715	675
2	Total families of now-married couples .....	385	685	970	705	650	635
3	Without sons and/or daughters at home .....	365	345	520	345	315	270
4	With sons and/or daughters at home .....	20	345	445	360	340	365
5	1 son or daughter .....	20	135	195	165	125	155
6	2 sons and/or daughters .....	-	145	190	115	140	145
7	3 or more sons and/or daughters .....	-	60	65	80	70	65
8	Total families of common-law couples .....	45	140	160	80	65	40
9	Without sons and/or daughters at home .....	45	105	145	55	55	20
10	With sons and/or daughters at home .....	-	40	20	25	-	25
11	1 son or daughter .....	-	-	15	10	10	10
12	2 sons and/or daughters .....	-	30	10	10	-	10
13	3 or more sons and/or daughters .....	-	10	-	-	-	-
14	Total lone-parent families .....	25	190	295	110	70	100
15	Male parent .....	-	35	20	20	25	10
16	1 son or daughter .....	-	30	15	20	15	10
17	2 sons and/or daughters .....	-	-	-	-	-	-
18	3 or more sons and/or daughters .....	-	-	-	-	-	-
19	Female parent .....	20	155	275	95	45	90
20	1 son or daughter .....	20	95	195	55	25	60
21	2 sons and/or daughters .....	-	45	45	15	15	20
22	3 or more sons and/or daughters .....	-	10	35	25	10	10
23	Total number of never-married sons and/or daughters at home .....	50	1,005	1,255	865	765	865
<b>by age groups</b>							
24	Under 6 years .....	-	270	370	235	195	330
25	6-14 years .....	10	365	430	300	335	310
26	15-17 years .....	-	130	100	125	80	65
27	18-24 years .....	-	165	250	140	100	105
28	25 years and over .....	40	65	105	65	55	55
29	Average number of never-married sons and/or daughters at home per census family (53) .....	0.1	1.0	0.9	1.0	1.0	1.1
30	Total number of persons in private households .....	2,440	4,405	5,800	3,295	3,160	3,055
<b>by census family status and living arrangements</b>							
31	Number of non-family persons .....	1,505	1,540	1,985	745	900	730
32	Living with relatives (54) .....	65	105	225	105	90	55
33	Living with non-relatives only .....	135	325	660	220	240	230
34	Living alone .....	1,305	1,110	1,095	430	570	450
35	Number of family persons .....	940	2,860	3,820	2,545	2,265	2,325
36	Average number of persons per census family .....	2.0	2.8	2.7	2.8	2.9	3.0
37	Total number of persons 65 years and over .....	1,320	515	895	435	450	360
38	Number of non-family persons 65 years and over .....	810	245	405	120	155	100
39	Living with relatives (54) .....	10	35	45	-	-	10
40	Living with non-relatives only .....	-	-	35	20	30	35
41	Living alone .....	795	210	325	95	120	65
42	Number of family persons 65 years and over .....	510	265	485	320	300	250
<b>ECONOMIC FAMILY CHARACTERISTICS</b>							
43	Total number of economic families in private households .....	490	1,065	1,500	920	805	800
<b>by size of family</b>							
44	2 persons .....	460	605	910	470	415	370
45	3 persons .....	25	195	275	205	160	185
46	4 persons .....	-	175	220	155	140	170
47	5 or more persons .....	-	90	95	90	90	75
48	Total number of persons in economic families .....	1,005	2,970	4,045	2,655	2,355	2,380
49	Average number of persons per economic family .....	2.1	2.8	2.7	2.9	2.9	3.0
50	Total number of unattached individuals .....	1,440	1,435	1,755	645	805	680

See reference material at the end of the publication. - Voir les documents de référence à la fin de la publication.

Tableau 1. Certaines caractéristiques des secteurs de recensement, recensement de 1996 - Données intégrales et données-échantillon (20 %)

Saskatoon 0012.01	Saskatoon 0012.02	Saskatoon 0012.03	Saskatoon 0012.04	Saskatoon 0012.05	Saskatoon 0013.01	Caractéristiques	N°
<b>CARACTÉRISTIQUES DES FAMILLES DE RECENSEMENT</b>							
<b>selon la structure de la famille et la présence de fils et/ou de filles jamais mariés à la maison</b>							
1,145	1,120	920	1,950	1,730	900	Total des familles époux-épouse .....	1
1,045	1,045	890	1,815	1,590	750	Total des familles comptant un couple actuellement marié .....	2
415	305	310	590	630	365	Sans fils ni fille à la maison .....	3
630	735	585	1,225	955	390	Avec fils et/ou filles à la maison .....	4
200	210	180	305	300	125	1 fils ou fille .....	5
285	320	275	610	430	185	2 fils et/ou filles .....	6
145	205	130	310	225	75	3 fils et/ou filles ou plus .....	7
105	80	30	130	145	155	Total des familles comptant un couple en union libre .....	8
40	40	25	80	110	85	Sans fils ni fille à la maison .....	9
65	40	10	55	35	65	Avec fils et/ou filles à la maison .....	10
20	15	-	30	25	40	1 fils ou fille .....	11
20	15	10	25	-	20	2 fils et/ou filles .....	12
20	-	-	-	10	-	3 fils et/ou filles ou plus .....	13
260	195	140	240	260	210	Total des familles monoparentales .....	14
30	15	25	35	40	40	Parent de sexe masculin .....	15
15	-	10	20	30	30	1 fils ou fille .....	16
10	10	10	15	10	10	2 fils et/ou filles .....	17
10	-	10	-	-	-	3 fils et/ou filles ou plus .....	18
230	180	115	210	220	170	Parent de sexe féminin .....	19
155	110	55	115	110	95	1 fils ou fille .....	20
40	60	30	50	75	65	2 fils et/ou filles .....	21
35	10	25	40	30	10	3 fils et/ou filles ou plus .....	22
1,830	1,860	1,390	2,985	2,335	1,155	Nombre total de fils et/ou de filles jamais mariés à la maison .....	23
440	450	250	720	655	330	selon les groupes d'âge	
670	655	500	1,275	945	500	Moins de 6 ans .....	24
205	210	250	395	255	120	6-14 ans .....	25
380	440	310	525	405	145	15-17 ans .....	26
130	105	70	70	65	60	18-24 ans .....	27
						25 ans et plus .....	28
1.3	1.4	1.3	1.4	1.2	1.0	Nombre moyen de fils et/ou de filles jamais mariés à la maison par famille de recensement (53) .....	29
5,330	4,810	3,945	8,005	7,070	4,330	Nombre total de personnes dans les ménages privés .....	30
945	510	570	875	1,015	1,160	selon la situation des particuliers dans la famille de recensement et la situation des particuliers dans le ménage	
250	75	95	165	125	120	Nombre de personnes hors famille .....	31
280	125	75	300	315	515	Vivant avec des personnes apparentées (54) .....	32
415	300	395	410	570	525	Vivant avec des personnes non apparentées uniquement .....	33
4,385	4,300	3,375	7,130	6,055	3,175	Vivant seules .....	34
3.1	3.3	3.2	3.3	3.0	2.9	Nombre de membres d'une famille .....	35
410	210	480	360	640	450	Nombre moyen de personnes par famille de recensement .....	36
50	40	175	70	185	130	Nombre total de personnes de 65 ans et plus .....	37
20	10	-	20	10	-	Nombre de personnes hors famille de recensement de 65 ans et plus .....	38
-	-	-	-	-	-	Vivant avec des personnes apparentées (54) .....	39
25	35	165	50	170	125	Vivant avec des personnes non apparentées uniquement .....	40
360	165	310	290	455	315	Vivant seules .....	41
						Nombre de membres d'une famille de 65 ans et plus .....	42
<b>CARACTÉRISTIQUES DE LA FAMILLE ÉCONOMIQUE</b>							
1,480	1,330	1,085	2,225	2,025	1,135	Nombre total de familles économiques dans les ménages privés .....	43
650	470	420	815	905	555	selon la taille de la famille	
290	290	225	400	415	255	2 personnes .....	44
330	355	290	655	455	215	3 personnes .....	45
215	215	150	355	250	100	4 personnes .....	46
						5 personnes ou plus .....	47
4,630	4,375	3,470	7,300	6,180	3,285	Nombre total de personnes dans les familles économiques .....	48
3.1	3.3	3.2	3.3	3.1	2.9	Nombre moyen de personnes par famille économique .....	49
695	430	470	710	885	1,040	Nombre total de personnes hors famille économique .....	50

See reference material at the end of the publication. - Voir les documents de référence à la fin de la publication.

Table 1. Selected Characteristics for Census Tracts, 1996 Census - 100% Data and 20% Sample Data

No.	Characteristics	Saskatoon 0013.02	Saskatoon 0013.03	Saskatoon 0013.04	Saskatoon 0014	Saskatoon 0015	Saskatoon 0016
<b>POPULATION CHARACTERISTICS</b>							
1	Population, 1991 (1) .....	5,949	2,811	726	4,271	4,640	1,725
2	Population, 1996 (2) .....	6,217	4,451	1,256	4,329	4,713	1,857
3	Population percentage change, 1991-1996 .....	4.5	58.3	73.0	1.4	1.6	7.7
4	Land area in square kilometres, 1996 .....	2.89	7.36	7.77	2.64	2.07	0.65
5	<b>Total population (100% data) (3)</b> .....	<b>6,215</b>	<b>4,450</b>	<b>1,255</b>	<b>4,330</b>	<b>4,715</b>	<b>1,855</b>
<b>by sex and age groups</b>							
6	Male, total .....	3,025	2,195	675	1,965	2,180	955
7	0-4 years .....	295	235	100	95	100	95
8	5-9 years .....	325	295	55	100	65	60
9	10-14 years .....	305	215	45	90	45	85
10	15-19 years .....	215	145	20	115	110	60
11	20-24 years .....	325	55	25	325	290	85
12	25-29 years .....	255	95	65	240	330	95
13	30-34 years .....	265	225	110	180	260	95
14	35-39 years .....	285	295	80	155	180	110
15	40-44 years .....	245	245	50	135	145	75
16	45-49 years .....	165	140	40	125	125	65
17	50-54 years .....	110	80	25	75	95	25
18	55-59 years .....	75	55	25	65	70	20
19	60-64 years .....	50	50	15	60	70	25
20	65-69 years .....	50	25	15	45	65	20
21	70-74 years .....	30	30	10	35	80	5
22	75-79 years .....	15	10	-	35	65	15
23	80-84 years .....	10	10	-	35	55	10
24	85 years and over .....	5	-	-	45	25	5
25	Female, total .....	3,190	2,255	580	2,370	2,535	905
26	0-4 years .....	295	250	70	85	95	70
27	5-9 years .....	295	285	65	80	45	70
28	10-14 years .....	280	230	35	85	35	50
29	15-19 years .....	270	130	25	150	140	70
30	20-24 years .....	375	65	30	380	385	80
31	25-29 years .....	285	105	65	225	295	90
32	30-34 years .....	315	300	85	190	225	95
33	35-39 years .....	345	310	60	145	150	80
34	40-44 years .....	220	215	45	180	125	60
35	45-49 years .....	170	125	25	135	145	35
36	50-54 years .....	90	60	25	95	90	30
37	55-59 years .....	75	55	20	70	90	35
38	60-64 years .....	65	45	15	45	110	25
39	65-69 years .....	45	35	5	75	130	25
40	70-74 years .....	30	20	5	65	155	25
41	75-79 years .....	25	5	-	80	155	30
42	80-84 years .....	10	5	-	110	115	20
43	85 years and over .....	10	10	-	165	55	10
44	<b>Population 15 years and over</b> .....	<b>4,420</b>	<b>2,945</b>	<b>890</b>	<b>3,785</b>	<b>4,330</b>	<b>1,430</b>
<b>by legal marital status</b>							
45	Never married (single) .....	1,640	530	185	1,745	2,035	640
46	Legally married (and not separated) .....	2,295	2,250	665	1,365	1,330	430
47	Separated, but still legally married .....	140	30	10	95	170	75
48	Divorced .....	265	90	20	230	410	170
49	Widowed .....	85	45	10	350	380	110
50	<b>Total population (20% sample data) (4)</b> .....	<b>6,200</b>	<b>4,405</b>	<b>1,215</b>	<b>4,200</b>	<b>4,695</b>	<b>1,855</b>
<b>by mother tongue</b>							
51	Single responses .....	6,155	4,405	1,210	4,145	4,640	1,835
52	English .....	5,580	4,000	1,130	3,480	3,725	1,535
53	French .....	115	75	25	80	95	35
54	Non-official languages (5) .....	455	330	55	585	820	265
55	German .....	120	130	30	180	270	55
56	Ukrainian .....	90	95	15	25	90	55
57	Chinese .....	15	25	-	175	60	-
58	Cree .....	10	-	-	10	25	65
59	Tagalog (Pilipino) .....	35	-	-	-	85	-
60	Other languages (6) .....	190	70	-	190	285	85
61	Multiple responses .....	45	-	-	55	50	20
62	English and French .....	10	-	-	-	10	-
63	English and non-official language .....	30	-	-	50	40	10
64	French and non-official language .....	-	-	-	-	-	-
65	English, French and non-official language .....	-	-	-	-	-	-

See reference material at the end of the publication. - Voir les documents de référence à la fin de la publication.



Tableau 1. Certaines caractéristiques des secteurs de recensement, recensement de 1996 - Données intégrales et données-échantillon (20 %)

Saskatoon 0017	Saskatoon 0018.01	Saskatoon 0018.02	Saskatoon 0018.03	Saskatoon 0018.04	Saskatoon 0018.05	Caractéristiques	N°
<b>CARACTÉRISTIQUES DE LA POPULATION</b>							
3,681	3,850	4,633	6,441	4,385	3,316	Population, 1991 (1) .....	1
3,985	4,276	4,550	6,433	4,915	3,250	Population, 1996 (2) .....	2
8.3	11.1	-1.8	-0.1	12.1	-2.0	Variation en pourcentage de la population, 1991-1996 .....	3
1.29	1.68	1.29	1.58	2.55	1.85	Superficie des terres en kilomètres carrés, 1996	4
3,985	4,280	4,550	6,430	4,915	3,250	Population totale (données intégrales) (3) ....	5
1,955	2,040	2,290	3,175	2,395	1,595	selon le sexe et les groupes d'âge	
185	210	225	370	250	145	Sexe masculin, total .....	6
160	200	220	330	295	155	0-4 ans .....	7
115	155	235	285	265	120	5-9 ans .....	8
115	145	240	255	180	130	10-14 ans .....	9
180	175	190	225	130	105	15-19 ans .....	10
175	170	150	310	180	125	20-24 ans .....	11
180	180	205	340	285	135	25-29 ans .....	12
165	120	185	250	300	120	30-34 ans .....	13
135	105	185	250	205	95	35-39 ans .....	14
90	115	190	170	120	95	40-44 ans .....	15
85	105	100	135	55	120	45-49 ans .....	16
70	120	65	90	35	100	50-54 ans .....	17
75	90	45	60	30	65	55-59 ans .....	18
60	50	20	40	25	30	60-64 ans .....	19
65	35	15	25	15	20	65-69 ans .....	20
45	30	10	25	15	20	70-74 ans .....	21
25	10	5	10	5	15	75-79 ans .....	22
15	10	5	5	-	5	80-84 ans .....	23
2,035	2,235	2,265	3,260	2,520	1,655	85 ans et plus .....	24
200	210	210	350	265	135	Sexe féminin, total .....	25
165	205	205	315	315	150	0-4 ans .....	26
105	135	265	260	275	130	5-9 ans .....	27
125	170	205	255	165	130	10-14 ans .....	28
185	230	155	265	170	145	15-19 ans .....	29
185	185	165	315	200	115	20-24 ans .....	30
150	195	200	360	315	150	25-29 ans .....	31
150	145	225	260	335	135	30-34 ans .....	32
140	115	225	250	180	100	35-39 ans .....	33
105	150	155	210	90	130	40-44 ans .....	34
65	140	95	145	45	125	45-49 ans .....	35
70	125	50	75	40	95	50-54 ans .....	36
80	65	35	75	30	30	55-59 ans .....	37
65	65	25	50	30	20	60-64 ans .....	38
75	45	20	30	20	30	65-69 ans .....	39
55	35	20	25	20	20	70-74 ans .....	40
60	20	5	10	10	10	75-79 ans .....	41
50	5	-	5	15	5	80-84 ans .....	42
3,055	3,155	3,190	4,525	3,255	2,415	85 ans et plus .....	43
1,340	1,145	1,120	1,540	940	755	Population totale de 15 ans et plus .....	44
910	1,490	1,725	2,310	1,955	1,355	selon l'état matrimonial légal	
185	140	85	185	100	60	Célibataire (jamais marié(e)) .....	45
360	235	210	360	175	155	Légalement marié(e) et non séparé(e)) .....	46
265	145	60	125	80	80	Séparé(e), mais toujours légalement marié(e) ..	47
						Divorcé(e) .....	48
						Veuf ou veuve .....	49
3,965	4,250	4,550	6,430	4,895	3,245	Population totale (données-échantillon (20%)) (4) .....	50
3,835	4,180	4,515	6,345	4,810	3,205	selon la langue maternelle	
2,960	3,570	4,015	5,545	4,215	2,740	Réponses uniques .....	51
50	35	50	75	40	30	Anglais .....	52
825	565	445	730	550	440	Français .....	53
80	105	65	90	70	95	Langues non officielles (5) .....	54
275	185	100	95	60	145	Allemand .....	55
100	30	-	115	55	-	Ukrainien .....	56
130	105	40	50	15	40	Chinois .....	57
50	-	55	100	140	10	Cri .....	58
190	145	180	275	215	145	Tagalog (pilipino) .....	59
135	75	35	80	85	35	Autres langues (6) .....	60
10	-	-	10	20	-	Réponses multiples .....	61
115	70	30	75	65	35	Anglais et français .....	62
10	-	-	-	-	-	Anglais et langue non officielle .....	63
-	-	-	-	-	-	Français et langue non officielle .....	64
						Anglais, français et langue non officielle .....	65

See reference material at the end of the publication. - Voir les documents de référence à la fin de la publication.

Table 1. Selected Characteristics for Census Tracts, 1996 Census - 100% Data and 20% Sample Data

No.	Characteristics	Saskatoon 0013.02	Saskatoon 0013.03	Saskatoon 0013.04	Saskatoon 0014	Saskatoon 0015	Saskatoon 0016
<b>POPULATION CHARACTERISTICS</b>							
<b>by home language</b>							
1	Single responses .....	6,180	4,405	1,205	4,135	4,615	1,765
2	English .....	6,015	4,280	1,195	4,000	4,325	1,735
3	French .....	30	10	-	-	20	-
4	Non-official languages (5) .....	130	110	10	135	265	30
5	Chinese .....	15	15	-	100	15	-
6	German .....	-	20	-	15	60	10
7	Ukrainian .....	-	25	10	-	10	10
8	Tagalog (Pilipino) .....	10	-	-	-	80	-
9	Vietnamese .....	-	10	-	10	-	10
10	Other languages (6) .....	105	35	-	10	100	10
11	Multiple responses .....	25	-	-	70	80	90
<b>by knowledge of official languages</b>							
12	English only .....	5,795	4,130	1,150	3,730	4,250	1,685
13	French only .....	10	-	-	-	-	-
14	English and French .....	390	265	65	455	420	175
15	Neither English nor French .....	10	10	-	10	25	-
<b>by knowledge of non-official languages (5) (7)</b>							
16	German .....	125	140	15	300	300	75
17	Ukrainian .....	100	170	15	90	145	60
18	Chinese .....	15	30	10	170	60	-
19	Cree .....	10	-	10	20	40	100
20	Spanish .....	20	30	-	70	75	25
21	Tagalog (Pilipino) .....	55	-	-	-	90	-
22	Polish .....	45	10	-	30	45	20
<b>by first official language spoken</b>							
23	English .....	6,060	4,315	1,195	4,105	4,550	1,825
24	French .....	115	75	15	80	90	35
25	English and French .....	20	10	-	15	30	-
26	Neither English nor French .....	10	10	-	-	25	-
27	Official language minority - (number) (8) .....	120	80	20	80	105	35
28	Official language minority - (percentage) (8) .....	1.9	1.8	1.7	1.9	2.2	1.9
<b>by ethnic origin (9)</b>							
29	German .....	2,400	1,615	430	1,125	1,240	580
30	English .....	1,900	1,180	310	1,380	1,465	550
31	Scottish .....	1,235	905	230	1,045	930	410
32	Canadian (15) .....	1,390	1,260	335	660	835	240
33	Ukrainian .....	1,130	790	305	400	700	350
34	Irish .....	945	695	130	1,050	725	250
35	French .....	955	515	160	410	565	250
36	Aboriginal origins (17) .....	415	80	25	175	475	295
37	Norwegian .....	520	210	120	380	220	75
38	Polish .....	455	445	100	295	290	180
39	Dutch (Netherlands) (11) .....	270	165	60	195	175	85
40	Russian .....	230	135	35	70	140	25
41	Swedish .....	250	125	100	130	120	40
42	Hungarian (Magyar) .....	150	110	20	95	85	25
43	Welsh .....	110	65	-	160	75	40
<b>by Aboriginal population</b>							
44	Total Aboriginal population (18) .....	285	50	25	110	370	305
45	Total non-Aboriginal population .....	5,915	4,355	1,185	4,085	4,320	1,555
<b>by visible minority population</b>							
46	Total visible minority population (19) .....	155	80	10	330	335	55
47	Black .....	35	10	-	20	30	10
48	South Asian .....	-	-	-	35	50	-
49	Chinese .....	15	60	10	215	75	10
50	Korean .....	-	-	-	-	10	-
51	Japanese .....	-	-	-	-	30	-
52	Southeast Asian .....	-	10	-	10	15	10
53	Filipino .....	55	-	-	10	100	-
54	Arab/West Asian .....	30	10	-	15	20	20
55	Latin American .....	20	-	-	10	15	-
56	Visible minority, n.i.e. (20) .....	-	-	-	-	-	-
57	Multiple visible minority (21) .....	-	-	-	-	-	10
<b>by citizenship</b>							
58	Canadian citizenship (22) .....	6,095	4,355	1,205	3,930	4,445	1,815
59	Citizenship other than Canadian .....	105	45	10	270	245	45

See reference material at the end of the publication. - Voir les documents de référence à la fin de la publication.

Tableau 1. Certaines caractéristiques des secteurs de recensement, recensement de 1996 - Données intégrales et données-échantillon (20 %)

Saskatoon 0017	Saskatoon 0018.01	Saskatoon 0018.02	Saskatoon 0018.03	Saskatoon 0018.04	Saskatoon 0018.05	Caractéristiques	N°
<b>CARACTÉRISTIQUES DE LA POPULATION</b>							
<b>selon la langue parlée à la maison</b>							
3,835	4,195	4,540	6,285	4,820	3,195	Réponses uniques	1
3,475	4,035	4,360	5,960	4,530	3,140	Anglais	2
10	-	-	-	-	-	Français	3
345	165	175	325	290	60	Langues non officielles (5)	4
80	20	-	135	40	-	Chinois	5
-	10	-	-	15	-	Allemand	6
145	-	10	10	25	20	Ukrainien	7
25	-	50	30	110	10	Tagalog (pilipino)	8
-	-	50	35	45	-	Vietnamien	9
90	125	60	120	55	30	Autres langues (6)	10
135	55	10	145	75	45	Réponses multiples	11
<b>selon la connaissance des langues officielles</b>							
3,725	4,120	4,295	6,170	4,705	3,110	Anglais seulement	12
-	-	10	-	-	-	Français seulement	13
195	100	230	210	170	130	Anglais et français	14
50	30	20	50	25	-	Ni l'anglais ni le français	15
<b>selon la connaissance des langues non officielles (5) (7)</b>							
105	110	75	115	90	95	Allemand	16
345	210	145	195	75	175	Ukrainien	17
115	25	15	140	55	15	Chinois	18
255	180	100	75	35	50	Cri	19
-	-	20	35	45	60	Espagnol	20
70	10	55	115	175	15	Tagalog (pilipino)	21
45	-	20	10	-	10	Polonais	22
<b>selon la première langue officielle parlée</b>							
3,860	4,210	4,475	6,325	4,830	3,215	Anglais	23
50	30	50	55	45	25	Français	24
10	-	-	-	-	-	Anglais et français	25
50	10	15	45	20	10	Ni l'anglais ni le français	26
55	35	55	55	45	20	Minorité de langue officielle - (nombre) (8)	27
1.4	0.8	1.2	0.9	0.9	0.6	Minorité de langue officielle - (pourcentage) (8)	28
<b>selon l'origine ethnique (9)</b>							
805	1,095	1,455	1,930	1,600	800	Allemand	29
540	1,105	1,370	1,650	1,340	865	Anglais	30
450	790	975	1,195	1,090	640	Ecossais	31
545	595	680	1,305	990	590	Canadien (15)	32
640	605	950	1,065	860	615	Ukrainien	33
315	625	785	1,040	805	470	Irlandais	34
395	465	650	770	680	470	Français	35
1,110	945	765	960	335	490	Origines autochtones (17)	36
75	210	225	420	455	190	Norvégien	37
175	165	285	425	270	165	Polonais	38
50	195	215	340	335	150	Hollandais (Néerlandais) (11)	39
55	115	145	220	200	120	Russe	40
45	130	125	70	120	120	Suédois	41
65	35	125	150	110	95	Hongrois (Magyar)	42
25	35	75	160	60	40	Gallois	43
<b>selon la population autochtone</b>							
1,110	960	745	910	335	445	Population autochtone totale (18)	44
2,855	3,290	3,805	5,520	4,565	2,800	Population non autochtone totale	45
<b>selon la population des minorités visibles</b>							
410	155	200	525	520	210	Total des minorités visibles (19)	46
75	10	-	25	25	45	Noir	47
10	10	25	10	20	-	Sud-Asiatique	48
150	70	10	145	95	15	Chinois	49
-	-	-	-	-	-	Coréen	50
-	-	-	-	-	-	Japonais	51
20	-	85	95	115	90	Asiatique du Sud-Est	52
100	15	45	165	210	15	Philippin	53
20	55	20	30	-	-	Arabe/Asiatique occidentale	54
-	-	10	20	15	50	Latino-Américain	55
30	-	-	15	-	-	Minorité visible, n.i.a. (20)	56
-	-	10	25	35	-	Minorités visibles multiples (21)	57
<b>selon la citoyenneté</b>							
3,785	4,135	4,450	6,255	4,830	3,225	Citoyenneté canadienne (22)	58
185	115	100	175	65	20	Citoyenneté autre que canadienne	59

See reference material at the end of the publication. - Voir les documents de référence à la fin de la publication.

Table 1. Selected Characteristics for Census Tracts, 1996 Census - 100% Data and 20% Sample Data

No.	Characteristics	Saskatoon 0013.02	Saskatoon 0013.03	Saskatoon 0013.04	Saskatoon 0014	Saskatoon 0015	Saskatoon 0016
<b>POPULATION CHARACTERISTICS</b>							
<b>by place of birth</b>							
1	Non-immigrant population (23)	5,900	4,275	1,175	3,490	4,130	1,745
2	Born in province of residence	5,000	3,555	1,010	2,730	3,215	1,410
3	Immigrant population	265	135	30	630	525	95
4	United States	40	25	-	155	65	10
5	Central and South America	20	10	-	25	10	-
6	Caribbean and Bermuda	-	10	-	-	-	-
7	United Kingdom	50	35	10	105	75	40
8	Other Europe (24)	75	35	20	165	175	40
9	Africa	10	-	-	20	15	-
10	India	-	-	-	-	20	-
11	Other Asia and the Middle East (25)	70	20	10	150	155	10
12	Oceania and other (26)	-	-	-	-	-	-
13	Non-permanent residents	25	-	-	85	35	15
14	<b>Total immigrant population</b>	<b>265</b>	<b>130</b>	<b>30</b>	<b>630</b>	<b>525</b>	<b>95</b>
<b>by period of immigration</b>							
15	Before 1961	40	10	10	160	140	65
16	1961-1970	50	25	10	100	65	-
17	1971-1980	20	60	-	180	75	10
18	1981-1990	100	25	10	60	75	10
19	1991-1996 (27)	50	15	-	125	170	15
<b>by age at immigration</b>							
20	0-4 years	45	15	-	75	75	20
21	5-19 years	80	50	15	165	170	35
22	20 years and over	140	65	15	385	285	40
23	<b>Total population 1 year and over (28)</b>	<b>6,090</b>	<b>4,305</b>	<b>1,185</b>	<b>4,180</b>	<b>4,655</b>	<b>1,815</b>
<b>by place of residence 1 year ago (mobility)</b>							
24	Non-movers	4,435	3,585	855	2,875	2,905	1,210
25	Movers	1,655	720	330	1,310	1,755	605
26	Non-migrants	1,060	540	250	840	1,155	455
27	Migrants	595	185	80	465	600	150
28	Internal migrants	580	170	80	365	465	145
29	Intraprovincial migrants	380	65	55	215	315	80
30	Interprovincial migrants	205	105	25	150	150	65
31	External migrants	10	15	-	100	135	-
32	<b>Total population 5 years and over (29)</b>	<b>5,610</b>	<b>3,925</b>	<b>1,045</b>	<b>4,025</b>	<b>4,500</b>	<b>1,685</b>
<b>by place of residence 5 years ago (mobility)</b>							
33	Non-movers	2,390	1,445	345	1,505	1,375	575
34	Movers	3,220	2,480	705	2,520	3,125	1,110
35	Non-migrants	1,945	1,700	440	1,255	1,835	660
36	Migrants	1,270	775	260	1,265	1,290	450
37	Internal migrants	1,230	755	255	1,070	1,080	430
38	Intraprovincial migrants	850	300	170	650	620	190
39	Interprovincial migrants	375	460	85	415	455	240
40	External migrants	45	20	-	200	215	20
41	<b>Total population 15-24 years</b>	<b>1,190</b>	<b>420</b>	<b>70</b>	<b>975</b>	<b>925</b>	<b>285</b>
<b>by school attendance</b>							
42	Not attending school	420	105	30	230	425	110
43	Attending school full time	685	260	35	675	425	165
44	Attending school part time	80	50	-	65	75	10
45	<b>Total population 15 years and over</b>	<b>4,405</b>	<b>2,930</b>	<b>815</b>	<b>3,665</b>	<b>4,310</b>	<b>1,415</b>
<b>by highest level of schooling</b>							
46	Less than grade 9 (30)	135	105	25	165	420	145
47	Grades 9 to 13 without secondary school graduation certificate	875	545	185	300	855	405
48	Grades 9 to 13 with secondary school graduation certificate	525	360	60	220	360	105
49	Trades certificate or diploma	90	55	20	10	50	25
50	Other non-university education only (31)	1,110	860	235	490	985	340
51	Without certificate or diploma	235	100	60	160	230	90
52	With certificate or diploma (32)	880	755	175	325	755	245
53	University without degree	910	400	75	875	785	240
54	Without certificate or diploma	565	175	40	580	460	125
55	With certificate or diploma (33)	350	225	35	295	330	120
56	University with bachelor's degree or higher	745	610	210	1,595	850	145

See reference material at the end of the publication. - Voir les documents de référence à la fin de la publication.

Tableau 1. Certaines caractéristiques des secteurs de recensement, recensement de 1996 - Données intégrales et données-échantillon (20 %)

Saskatoon 0017	Saskatoon 0018.01	Saskatoon 0018.02	Saskatoon 0018.03	Saskatoon 0018.04	Saskatoon 0018.05	Caractéristiques	N°
<b>CARACTÉRISTIQUES DE LA POPULATION</b>							
<b>selon le lieu de naissance</b>							
3,430	4,020	4,270	5,940	4,495	3,010	Population non immigrante (23)	1
2,915	3,445	3,655	4,905	3,965	2,660	Née dans la province de résidence	2
515	230	280	485	395	230	Population immigrante	3
-	30	15	10	-	15	États-Unis	4
-	-	20	30	25	40	Amérique centrale et du Sud	5
30	-	-	15	-	-	Caribes et Bermudes	6
25	20	35	10	50	40	Royaume-Uni	7
210	55	55	100	40	35	Autre Europe (24)	8
40	-	-	-	-	10	Afrique	9
-	-	-	-	-	10	Inde	10
200	120	145	315	280	85	Autre Asie et Moyen-Orient (25)	11
-	-	-	10	-	-	Océanie et autres (26)	12
25	-	-	-	-	-	Résidents non permanents	13
515	230	280	485	395	230	Population immigrante totale	14
<b>selon la période d'immigration</b>							
135	45	10	50	15	35	Avant 1961	15
30	30	30	15	15	20	1961-1970	16
65	25	85	115	170	65	1971-1980	17
90	40	70	120	115	75	1981-1990	18
190	95	80	175	70	35	1991-1996 (27)	19
<b>selon l'âge à l'immigration</b>							
45	35	40	30	45	70	0-4 ans	20
140	90	90	170	110	40	5-19 ans	21
330	105	150	290	235	120	20 ans et plus	22
3,895	4,185	4,465	6,330	4,800	3,195	Population totale de 1 an et plus (28)	23
<b>selon le lieu de résidence 1 an auparavant (mobilité)</b>							
2,575	3,345	3,695	5,020	3,805	2,615	Personnes n'ayant pas déménagé	24
1,320	840	770	1,305	995	585	Personnes ayant déménagé	25
985	615	605	1,045	720	390	Non-migrants	26
335	220	165	260	275	200	Migrants	27
330	205	155	220	275	195	Migrants internes	28
210	110	95	155	145	135	Migrants intraprovinciaux	29
120	95	55	65	130	60	Migrants interprovinciaux	30
-	15	10	35	-	-	Migrants externes	31
3,580	3,830	4,120	5,710	4,385	2,965	Population totale de 5 ans et plus (29)	32
<b>selon le lieu de résidence 5 ans auparavant (mobilité)</b>							
1,325	1,840	2,300	2,935	2,310	1,665	Personnes n'ayant pas déménagé	33
2,255	1,995	1,820	2,775	2,075	1,295	Personnes ayant déménagé	34
1,435	1,190	1,335	1,900	1,405	850	Non-migrants	35
820	805	495	875	670	445	Migrants	36
635	700	400	740	625	435	Migrants internes	37
365	440	205	460	450	340	Migrants intraprovinciaux	38
265	260	195	280	175	95	Migrants interprovinciaux	39
185	100	90	135	40	10	Migrants externes	40
645	715	790	1,000	645	510	Population totale de 15 à 24 ans	41
<b>selon la fréquentation scolaire</b>							
265	325	280	415	270	245	Ne fréquentant pas l'école	42
325	360	470	495	345	215	Fréquentant l'école à plein temps	43
60	30	35	90	35	45	Fréquentant l'école à temps partiel	44
3,055	3,130	3,190	4,525	3,235	2,400	Population totale de 15 ans et plus	45
<b>selon le plus haut niveau de scolarité atteint</b>							
540	355	220	325	170	200	Niveau inférieur à la 9e année (30)	46
980	1,030	1,035	1,585	945	645	9e - 13e année sans certificat d'études secondaires	47
270	405	465	595	425	305	9e - 13e année avec certificat d'études secondaires	48
105	70	85	165	125	95	Certificat ou diplôme d'une école de métiers	49
630	735	785	1,215	945	740	Autres études non universitaires seulement (31)	50
195	190	125	290	140	140	Sans certificat ou diplôme	51
440	540	660	925	805	600	Avec certificat ou diplôme (32)	52
350	395	395	440	455	280	Études universitaires sans grade	53
200	240	250	210	235	125	Sans certificat ou diplôme	54
150	150	145	225	215	155	Avec certificat ou diplôme (33)	55
180	145	205	195	170	140	Études universitaires avec baccalauréat ou diplôme supérieur	56

See reference material at the end of the publication. - Voir les documents de référence à la fin de la publication.

Table 1. Selected Characteristics for Census Tracts, 1996 Census - 100% Data and 20% Sample Data

No.	Characteristics	Saskatoon 0013.02	Saskatoon 0013.03	Saskatoon 0013.04	Saskatoon 0014	Saskatoon 0015	Saskatoon 0016
<b>POPULATION CHARACTERISTICS</b>							
<b>by combinations of unpaid work</b>							
1	Males 15 years and over .....	2,095	1,465	400	1,650	1,945	690
2	Reported unpaid work (34) .....	1,835	1,340	370	1,520	1,695	620
3	Housework and child care and care to seniors .....	125	165	20	55	60	55
4	Housework and child care only .....	675	615	190	295	290	145
5	Housework and care to seniors only .....	80	75	15	135	135	60
6	Child care and care to seniors only .....	10	-	-	-	10	-
7	Housework only .....	925	475	135	1,025	1,160	360
8	Child care only .....	10	10	-	-	20	-
9	Care to seniors only .....	10	-	-	-	25	-
10	Females 15 years and over .....	2,310	1,470	415	2,015	2,360	720
11	Reported unpaid work (34) .....	2,225	1,440	415	1,890	2,175	630
12	Housework and child care and care to seniors .....	295	230	35	115	100	75
13	Housework and child care only .....	995	710	200	395	425	190
14	Housework and care to seniors only .....	90	70	15	205	250	60
15	Child care and care to seniors only .....	-	-	-	-	-	-
16	Housework only .....	830	420	155	1,165	1,385	300
17	Child care only .....	10	10	10	10	-	-
18	Care to seniors only .....	-	-	-	-	10	-
<b>by labour force activity</b>							
19	Males 15 years and over .....	2,095	1,460	405	1,650	1,950	690
20	In the labour force .....	1,765	1,290	340	1,290	1,430	505
21	Employed .....	1,640	1,235	345	1,175	1,280	365
22	Unemployed .....	130	55	-	110	155	140
23	Unemployment rate .....	7.4	4.3	-	8.5	10.8	27.7
24	Participation rate .....	84.2	88.4	84.0	78.2	73.3	73.2
25	Females 15 years and over .....	2,310	1,470	410	2,015	2,360	725
26	In the labour force .....	1,750	1,165	295	1,270	1,345	395
27	Employed .....	1,615	1,085	290	1,125	1,250	345
28	Unemployed .....	130	85	-	145	95	50
29	Unemployment rate .....	7.4	7.3	-	11.4	7.1	12.7
30	Participation rate .....	75.8	79.3	72.0	63.0	57.0	54.5
31	Both sexes - Unemployment rate .....	7.3	5.7	-	10.0	9.0	21.0
32	15-24 years .....	13.3	8.9	-	20.3	12.0	28.1
33	25 years and over .....	5.4	5.3	-	5.8	7.7	20.1
34	Both sexes - Participation rate .....	79.7	83.8	77.9	69.9	64.4	64.2
35	15-24 years .....	69.7	66.7	64.3	76.3	76.2	56.1
36	25 years and over .....	83.4	86.7	78.7	67.5	61.0	66.2
37	<b>Total labour force 15 years and over .....</b>	<b>3,510</b>	<b>2,460</b>	<b>635</b>	<b>2,555</b>	<b>2,775</b>	<b>910</b>
<b>by industry divisions</b>							
38	Industry - Not applicable (35) .....	75	20	-	80	105	65
39	All industries (36) .....	3,440	2,440	635	2,475	2,670	845
40	Primary industries (37) .....	225	105	15	50	110	20
41	Manufacturing industries .....	300	125	55	140	175	70
42	Construction industries .....	195	175	55	70	70	55
43	Transportation and storage industries .....	185	85	15	50	130	65
44	Communication and other utility industries .....	125	115	45	50	125	10
45	Wholesale and retail trades industries .....	485	435	110	255	440	110
46	Finance, insurance, real estate industries .....	250	145	45	100	140	45
47	Business service industries .....	120	125	20	180	175	45
48	Government service industries (38) .....	210	250	70	140	150	55
49	Educational service industries .....	355	255	50	665	330	80
50	Health and social service industries (38) .....	460	335	65	310	290	110
51	Accommodation, food and beverage service industries .....	245	165	35	195	300	65
52	Other service industries (38) .....	270	120	50	265	230	105

See reference material at the end of the publication. - Voir les documents de référence à la fin de la publication.

Tableau 1. Certaines caractéristiques des secteurs de recensement, recensement de 1996 - Données intégrales et données-échantillon (20 %)

Saskatoon 0017	Saskatoon 0018.01	Saskatoon 0018.02	Saskatoon 0018.03	Saskatoon 0018.04	Saskatoon 0018.05	Caractéristiques	N°
<b>CARACTÉRISTIQUES DE LA POPULATION</b>							
<b>selon les combinaisons de travail non rémunéré</b>							
1,490	1,465	1,610	2,190	1,580	1,165	Hommes de 15 ans et plus	1
1,340	1,280	1,390	1,905	1,475	1,050	Travail non rémunéré déclaré (34)	2
85	115	115	170	115	110	Travaux ménagers et soins aux enfants et soins aux personnes âgées	3
300	450	545	730	705	305	Travaux ménagers et soins aux enfants seulement	4
100	80	120	135	65	90	Travaux ménagers et soins aux personnes âgées seulement	5
-	-	-	-	-	-	Soins aux enfants et soins aux personnes âgées seulement	6
780	600	560	795	555	505	Travaux ménagers seulement	7
65	30	40	65	25	25	Soins aux enfants seulement	8
15	10	-	10	-	10	Soins aux personnes âgées seulement	9
1,565	1,665	1,585	2,335	1,655	1,235	Femmes de 15 ans et plus	10
1,490	1,595	1,540	2,240	1,590	1,195	Travail non rémunéré déclaré (34)	11
225	225	210	325	205	150	Travaux ménagers et soins aux enfants et soins aux personnes âgées	12
545	655	670	895	825	430	Travaux ménagers et soins aux enfants seulement	13
130	120	100	115	95	130	Travaux ménagers et soins aux personnes âgées seulement	14
-	-	10	-	-	-	Soins aux enfants et soins aux personnes âgées seulement	15
595	580	540	890	460	475	Travaux ménagers seulement	16
-	-	10	-	-	10	Soins aux enfants seulement	17
-	-	-	10	-	10	Soins aux personnes âgées seulement	18
<b>selon l'activité</b>							
1,490	1,470	1,610	2,190	1,580	1,165	Hommes de 15 ans et plus	19
900	1,130	1,335	1,840	1,295	980	Faisant partie de la population active	20
745	1,030	1,250	1,645	1,220	890	Occupés	21
150	95	90	195	70	85	Chômeurs	22
16.7	8.4	6.7	10.6	5.4	8.7	Taux de chômage	23
60.4	76.9	82.9	84.0	82.0	84.1	Taux d'activité	24
1,565	1,665	1,585	2,335	1,655	1,235	Femmes de 15 ans et plus	25
610	945	1,105	1,555	1,245	870	Faisant partie de la population active	26
555	805	1,025	1,425	1,155	775	Occupées	27
60	140	85	135	90	90	Chômeuses	28
9.8	14.8	7.7	8.7	7.2	10.3	Taux de chômage	29
39.0	56.8	69.7	66.6	75.2	70.4	Taux d'activité	30
14.2	11.5	7.2	9.7	6.5	9.8	Les deux sexes - Taux de chômage	31
12.7	18.2	12.9	19.0	13.0	16.2	15-24 ans	32
14.6	9.5	5.7	7.6	5.3	8.1	25 ans et plus	33
49.4	66.5	76.6	75.1	78.5	76.9	Les deux sexes - Taux d'activité	34
42.6	61.5	64.3	63.5	59.2	71.6	15-24 ans	35
51.2	67.7	80.9	78.6	83.0	78.3	25 ans et plus	36
1,510	2,080	2,445	3,400	2,540	1,845	Population active totale de 15 ans et plus	37
<b>selon les divisions d'industrie</b>							
115	90	50	85	60	65	Industrie - Sans objet (35)	38
1,395	1,990	2,395	3,315	2,480	1,785	Toutes les industries (36)	39
45	100	60	130	90	70	Industries primaires (37)	40
185	240	275	490	370	290	Industries manufacturières	41
130	80	175	270	140	145	Industries de la construction	42
65	110	250	235	160	155	Industries du transport et de l'entreposage	43
25	40	80	90	65	45	Industries des communications et autres services publics	44
295	470	490	690	540	270	Industries du commerce de gros et de détail	45
35	30	50	125	85	100	Industries des intermédiaires financiers, des assurances et des services immobiliers	46
40	125	100	90	80	85	Industries des services aux entreprises	47
60	80	110	135	105	55	Industries des services gouvernementaux (38)	48
80	75	150	135	80	110	Industries des services d'enseignement	49
115	235	270	300	390	190	Industries des services de soins de santé et des services sociaux (38)	50
170	215	205	300	150	140	Industries de l'hébergement et de la restauration	51
145	185	170	320	210	125	Autres industries de services (38)	52

See reference material at the end of the publication. - Voir les documents de référence à la fin de la publication.

Table 1. Selected Characteristics for Census Tracts, 1996 Census - 100% Data and 20% Sample Data

No.	Characteristics	Saskatoon 0013.02	Saskatoon 0013.03	Saskatoon 0013.04	Saskatoon 0014	Saskatoon 0015	Saskatoon 0016
<b>POPULATION CHARACTERISTICS</b>							
<b>by class of worker</b>							
1	Class of worker - Not applicable (35) .....	75	20	-	80	100	60
2	All classes of worker (36) .....	3,440	2,440	635	2,475	2,670	845
3	Paid workers .....	3,150	2,270	570	2,315	2,485	795
4	Employees .....	3,040	2,170	550	2,230	2,410	755
5	Self-employed (incorporated) .....	110	100	20	85	75	40
6	Self-employed (unincorporated) .....	290	165	60	160	185	50
7	Unpaid family workers .....	-	-	10	-	-	-
<b>by occupation broad groups</b>							
8	Male labour force 15 years and over .....	1,765	1,290	345	1,290	1,435	510
9	Occupation - Not applicable (35) .....	30	-	-	30	70	30
10	All occupations (36) .....	1,735	1,290	340	1,255	1,360	480
11	A Management occupations .....	190	230	25	150	95	30
12	B Business, finance and administrative occupations .....	190	150	40	105	150	35
13	C Natural and applied sciences and related occupations .....	175	150	55	135	90	15
14	D Health occupations .....	30	35	10	55	50	10
15	E Occupations in social science, education, government service and religion .....	100	90	20	215	150	35
16	F Occupations in art, culture, recreation and sport .....	30	20	-	60	55	20
17	G Sales and service occupations .....	395	290	85	245	375	125
18	H Trades, transport and equipment operators and related occupations .....	445	250	85	170	285	165
19	I Occupations unique to primary industry J Occupations unique to processing, manufacturing and utilities .....	80	20	15	70	50	20
20	J Occupations unique to processing, manufacturing and utilities .....	90	45	10	55	50	30
21	Female labour force 15 years and over .....	1,745	1,165	290	1,270	1,340	400
22	Occupation - Not applicable (35) .....	45	20	-	50	35	30
23	All occupations (36) .....	1,705	1,150	295	1,220	1,310	365
24	A Management occupations .....	75	60	10	65	90	15
25	B Business, finance and administrative occupations .....	525	450	105	230	280	80
26	C Natural and applied sciences and related occupations .....	75	15	-	85	60	10
27	D Health occupations .....	220	155	40	145	145	35
28	E Occupations in social science, education, government service and religion .....	145	125	30	245	120	25
29	F Occupations in art, culture, recreation and sport .....	65	25	10	90	80	10
30	G Sales and service occupations .....	530	275	95	335	480	165
31	H Trades, transport and equipment operators and related occupations .....	25	10	-	-	15	15
32	I Occupations unique to primary industry J Occupations unique to processing, manufacturing and utilities .....	30	15	-	10	15	-
33	J Occupations unique to processing, manufacturing and utilities .....	15	20	-	10	25	10
34	<b>Total employed labour force 15 years and over .....</b>	<b>3,255</b>	<b>2,315</b>	<b>635</b>	<b>2,300</b>	<b>2,525</b>	<b>710</b>
<b>by place of work</b>							
35	Males .....	1,635	1,235	340	1,175	1,275	365
36	Usual place of work .....	1,360	1,045	280	1,045	1,080	290
37	At home .....	65	35	10	45	60	10
38	Outside Canada .....	10	-	-	10	-	-
39	No fixed workplace .....	210	150	55	80	135	60
40	Females .....	1,620	1,080	290	1,125	1,250	350
41	Usual place of work .....	1,430	910	245	990	1,145	305
42	At home .....	130	130	45	100	45	10
43	Outside Canada .....	10	-	-	-	-	-
44	No fixed workplace .....	50	40	-	35	60	35

See reference material at the end of the publication. - Voir les documents de référence à la fin de la publication.



Tableau 1. Certaines caractéristiques des secteurs de recensement, recensement de 1996 - Données intégrales et données-échantillon (20 %)

Saskatoon 0017	Saskatoon 0018.01	Saskatoon 0018.02	Saskatoon 0018.03	Saskatoon 0018.04	Saskatoon 0018.05	Caractéristiques	Nº
<b>CARACTÉRISTIQUES DE LA POPULATION</b>							
<b>selon la catégorie de travailleur(euse)s</b>							
						Catégorie de travailleur(euse)s -	
115	90	50	85	60	65	Sans objet (35) .....	1
1,395	1,990	2,390	3,315	2,480	1,785	Toutes les catégories de travailleur(euse)s (36)	2
1,295	1,855	2,225	3,110	2,290	1,625	Travailleur(euse)s rémunéré(e)s .....	3
1,245	1,780	2,160	3,070	2,230	1,590	Employé(e)s .....	4
						Travailleur(euse)s autonomes (entreprise constituée en société) .....	5
55	70	60	40	60	35	Travailleur(euse)s autonomes (entreprise non constituée en société) .....	6
85	135	160	205	180	150	Travailleur(euse)s familiaux (familiales) non rémunéré(e)s .....	7
15	-	-	-	-	10		
<b>selon les grandes catégories professionnelles</b>							
						Population active masculine de 15 ans et plus	8
900	1,130	1,340	1,845	1,290	980	Profession - Sans objet (35) .....	9
75	35	20	45	35	20	Toutes les professions (36) .....	10
820	1,100	1,315	1,800	1,255	960	A Gestion .....	11
30	45	45	95	80	40	B Affaires, finance et administration .....	12
65	75	120	150	115	120	C Sciences naturelles et appliquées et professions apparentées .....	13
15	65	40	95	55	50	D Secteur de la santé .....	14
-	10	10	30	10	-	E Sciences sociales, enseignement, administration publique et religion .....	15
30	20	40	15	25	25	F Arts, culture, sports et loisirs .....	16
10	-	30	35	15	10	G Ventes et services .....	17
190	275	340	370	270	190	H Métiers, transport et machinerie .....	18
355	375	540	710	525	375	I Professions propres au secteur primaire	19
50	60	60	110	40	25	J Transformation, fabrication et services d'utilité publique .....	20
65	165	85	200	115	125	Population active féminine de 15 ans et plus	21
610	950	1,105	1,555	1,250	870	Profession - Sans objet (35) .....	22
40	55	30	40	25	40	Toutes les professions (36) .....	23
575	890	1,080	1,515	1,220	825	A Gestion .....	24
15	35	45	65	35	40	B Affaires, finance et administration .....	25
145	300	270	315	390	230	C Sciences naturelles et appliquées et professions apparentées .....	26
15	-	10	-	15	-	D Secteur de la santé .....	27
30	50	105	60	125	40	E Sciences sociales, enseignement, administration publique et religion .....	28
30	35	80	65	60	35	F Arts, culture, sports et loisirs .....	29
20	10	25	20	10	40	G Ventes et services .....	30
285	405	435	805	495	370	H Métiers, transport et machinerie .....	31
10	15	55	55	20	20	I Professions propres au secteur primaire	32
-	10	-	-	-	10	J Transformation, fabrication et services d'utilité publique .....	33
20	35	45	115	65	40		
1,295	1,840	2,270	3,070	2,380	1,665	<b>Population active occupée totale de 15 ans et plus .....</b>	<b>34</b>
<b>selon le lieu de travail</b>							
						Hommes .....	35
745	1,030	1,245	1,645	1,220	890	Lieu de travail habituel .....	36
595	870	1,045	1,355	1,070	725	A domicile .....	37
40	20	20	45	30	30	En dehors du Canada .....	38
-	10	10	15	-	-	Sans adresse de travail fixe .....	39
110	135	175	240	125	135	Femmes .....	40
555	805	1,020	1,425	1,155	775	Lieu de travail habituel .....	41
535	650	920	1,315	995	660	A domicile .....	42
15	100	60	70	110	60	En dehors du Canada .....	43
-	-	-	-	-	-	Sans adresse de travail fixe .....	44
-	55	40	40	50	60		

See reference material at the end of the publication. - Voir les documents de référence à la fin de la publication.

Table 1. Selected Characteristics for Census Tracts, 1996 Census - 100% Data and 20% Sample Data

No.	Characteristics	Saskatoon 0013.02	Saskatoon 0013.03	Saskatoon 0013.04	Saskatoon 0014	Saskatoon 0015	Saskatoon 0016
<b>POPULATION CHARACTERISTICS</b>							
1	Total employed labour force 15 years and over with usual place of work or no fixed workplace	3,045	2,150	580	2,140	2,425	695
2	by mode of transportation						
	Males	1,570	1,200	335	1,125	1,215	355
3	Car, truck, van, as driver	1,280	1,080	295	650	735	260
4	Car, truck, van, as passenger	85	45	10	50	60	20
5	Public transit	40	25	-	50	90	-
6	Walked to work	40	15	15	270	280	35
7	Other method	125	35	10	95	45	35
8	Females	1,475	950	250	1,020	1,205	340
9	Car, truck, van, as driver	1,115	775	225	555	490	225
10	Car, truck, van, as passenger	135	130	20	45	100	35
11	Public transit	105	20	-	60	130	40
12	Walked to work	90	10	10	290	445	30
13	Other method	35	10	-	70	45	-
<b>1996 INCOME CHARACTERISTICS</b>							
<b>Total income of population 15 years and over</b>							
<b>by sex and total income groups</b>							
14	Total income of males 15 years and over	2,095	1,460	400	1,650	1,950	690
15	Without income	100	45	-	45	90	55
16	With income	1,995	1,415	395	1,605	1,860	635
17	Under \$1,000 (39)	70	25	-	55	85	40
18	\$ 1,000 - \$ 2,999	85	35	10	80	85	15
19	\$ 3,000 - \$ 4,999	90	70	20	100	80	30
20	\$ 5,000 - \$ 6,999	80	10	-	85	160	50
21	\$ 7,000 - \$ 9,999	125	35	10	130	185	35
22	\$10,000 - \$11,999	105	-	-	60	115	35
23	\$12,000 - \$14,999	100	45	-	140	145	70
24	\$15,000 - \$19,999	155	70	25	155	200	85
25	\$20,000 - \$24,999	105	65	10	65	170	45
26	\$25,000 - \$29,999	160	70	35	100	100	55
27	\$30,000 - \$34,999	180	85	35	95	125	65
28	\$35,000 - \$39,999	170	180	65	55	130	25
29	\$40,000 - \$44,999	150	135	50	60	75	15
30	\$45,000 - \$49,999	110	120	35	55	20	25
31	\$50,000 - \$59,999	160	180	35	140	70	15
32	\$60,000 and over	160	300	65	240	90	30
33	Average income \$ (40)	29,125	45,882	40,183	32,156	22,816	23,210
34	Median income \$ (40)	27,859	41,122	38,303	20,435	16,310	17,472
35	Standard error of average income \$ (40)	964	2,173	2,152	1,604	1,326	1,954
36	Total income of females 15 years and over	2,310	1,470	415	2,015	2,360	720
37	Without income	135	95	20	120	50	70
38	With income	2,175	1,375	395	1,890	2,310	645
39	Under \$1,000 (39)	105	75	30	110	95	65
40	\$ 1,000 - \$ 2,999	190	40	15	100	120	55
41	\$ 3,000 - \$ 4,999	125	75	-	110	165	35
42	\$ 5,000 - \$ 6,999	185	95	35	145	130	45
43	\$ 7,000 - \$ 9,999	190	110	35	145	265	80
44	\$10,000 - \$11,999	140	40	10	130	210	35
45	\$12,000 - \$14,999	160	85	20	205	280	95
46	\$15,000 - \$19,999	165	155	50	205	295	95
47	\$20,000 - \$24,999	285	110	55	110	195	45
48	\$25,000 - \$29,999	195	135	50	135	140	45
49	\$30,000 - \$34,999	150	135	10	125	130	25
50	\$35,000 - \$39,999	75	90	25	70	75	-
51	\$40,000 - \$44,999	80	70	25	100	65	10
52	\$45,000 - \$49,999	60	60	10	65	65	-
53	\$50,000 - \$59,999	20	60	10	50	45	-
54	\$60,000 and over	50	50	-	85	35	10
55	Average income \$ (40)	18,480	23,140	21,037	21,142	17,887	13,572
56	Median income \$ (40)	14,850	20,456	19,484	14,978	13,447	12,275
57	Standard error of average income \$ (40)	686	936	1,671	865	673	861
<b>by composition of total income</b>							
58	Total - Composition of total income % (41)	100.0	100.0	100.0	100.0	100.0	100.0
59	Employment income %	82.8	88.4	84.6	70.5	68.0	67.0
60	Government transfer payments %	9.0	4.7	6.2	10.0	18.2	24.4
61	Other %	8.2	6.9	9.2	19.5	13.8	8.6

See reference material at the end of the publication. - Voir les documents de référence à la fin de la publication.

**Tableau 1. Certaines caractéristiques des secteurs de recensement, recensement de 1996 - Données intégrales et données-échantillon (20 %)**

Saskatoon 0017	Saskatoon 0018.01	Saskatoon 0018.02	Saskatoon 0018.03	Saskatoon 0018.04	Saskatoon 0018.05	Caractéristiques	N°
<b>CARACTÉRISTIQUES DE LA POPULATION</b>							
1,245	1,710	2,185	2,945	2,240	1,585	Population active occupée totale de 15 ans et plus ayant un lieu de travail habituel ou sans adresse de travail fixe .....	1
705	1,005	1,220	1,590	1,190	865	selon le mode de transport	
505	825	1,020	1,300	1,070	700	Hommes .....	2
65	50	75	105	60	85	Automobile, camion ou fourgonnette, en tant que conducteur .....	3
40	55	50	85	20	15	Automobile, camion ou fourgonnette, en tant que passager .....	4
65	35	15	20	-	10	Transport en commun .....	5
30	40	55	80	40	50	À pied .....	6
540	705	960	1,355	1,050	715	Autre moyen .....	7
305	520	725	925	825	540	Femmes .....	8
80	100	105	165	95	55	Automobile, camion ou fourgonnette, en tant que conductrice .....	9
85	35	95	165	80	95	Automobile, camion ou fourgonnette, en tant que passagère .....	10
55	35	20	80	30	15	Transport en commun .....	11
10	10	20	15	15	10	À pied .....	12
						Autre moyen .....	13
<b>CARACTÉRISTIQUES DU REVENU DE 1996</b>							
<b>Revenu total de la population de 15 ans et plus selon le sexe et les tranches de revenu total</b>							
1,495	1,465	1,610	2,190	1,580	1,165	Revenu total des hommes de 15 ans et plus	14
70	95	110	120	75	10	Sans revenu .....	15
1,425	1,370	1,500	2,065	1,500	1,150	Avec un revenu .....	16
105	85	65	95	80	75	Moins de 1 000 \$ (39)	17
65	45	105	105	70	55	1 000 \$ - 2 999 \$ .....	18
65	25	80	50	40	40	3 000 \$ - 4 999 \$ .....	19
160	85	35	65	45	65	5 000 \$ - 6 999 \$ .....	20
185	90	60	130	55	65	7 000 \$ - 9 999 \$ .....	21
65	50	25	90	20	35	10 000 \$ - 11 999 \$ .....	22
90	120	100	125	50	90	12 000 \$ - 14 999 \$ .....	23
165	170	170	170	90	95	15 000 \$ - 19 999 \$ .....	24
110	130	140	175	160	70	20 000 \$ - 24 999 \$ .....	25
155	140	160	265	165	55	25 000 \$ - 29 999 \$ .....	26
95	120	150	240	225	135	30 000 \$ - 34 999 \$ .....	27
50	75	115	175	170	75	35 000 \$ - 39 999 \$ .....	28
35	75	85	145	140	110	40 000 \$ - 44 999 \$ .....	29
15	40	80	80	60	60	45 000 \$ - 49 999 \$ .....	30
35	65	45	65	80	80	50 000 \$ - 59 999 \$ .....	31
20	45	70	75	55	35	60 000 \$ et plus .....	32
17,437	23,669	24,858	26,244	28,116	25,237	Revenu moyen \$ (40) .....	33
14,167	20,273	24,205	25,742	29,204	22,961	Revenu médian \$ (40) .....	34
792	1,047	945	1,125	895	1,131	Erreur type du revenu moyen \$ (40) .....	35
1,565	1,665	1,580	2,335	1,660	1,235	Revenu total des femmes de 15 ans et plus	36
200	150	140	205	165	70	Sans revenu .....	37
1,365	1,510	1,440	2,130	1,490	1,170	Avec un revenu .....	38
95	100	110	225	85	100	Moins de 1 000 \$ (39)	39
100	100	115	185	95	90	1 000 \$ - 2 999 \$ .....	40
70	135	105	90	90	85	3 000 \$ - 4 999 \$ .....	41
145	105	110	165	95	80	5 000 \$ - 6 999 \$ .....	42
190	205	160	255	150	70	7 000 \$ - 9 999 \$ .....	43
145	175	80	155	100	75	10 000 \$ - 11 999 \$ .....	44
210	205	130	255	145	165	12 000 \$ - 14 999 \$ .....	45
145	200	170	265	170	145	15 000 \$ - 19 999 \$ .....	46
115	105	155	275	235	120	20 000 \$ - 24 999 \$ .....	47
55	60	90	85	120	80	25 000 \$ - 29 999 \$ .....	48
-	70	75	80	70	90	30 000 \$ - 34 999 \$ .....	49
15	20	55	65	45	30	35 000 \$ - 39 999 \$ .....	50
35	20	45	10	60	15	40 000 \$ - 44 999 \$ .....	51
10	10	10	-	25	10	45 000 \$ - 49 999 \$ .....	52
10	-	10	15	-	10	50 000 \$ - 59 999 \$ .....	53
15	-	-	-	-	10	60 000 \$ et plus .....	54
13,369	12,757	15,364	13,302	16,872	15,765	Revenu moyen \$ (40) .....	55
11,520	11,373	12,815	11,829	14,762	13,493	Revenu médian \$ (40) .....	56
698	498	654	454	615	852	Erreur type du revenu moyen \$ (40) .....	57
<b>selon la composition du revenu total</b>							
100.0	100.0	100.0	100.0	100.0	100.0	Total - Composition du revenu total % (41) .....	58
56.8	70.1	84.0	82.1	86.4	77.1	Revenu d'emploi % .....	59
32.4	20.5	12.3	14.4	10.0	13.1	Transferts gouvernementaux % .....	60
10.8	9.4	3.7	3.5	3.6	9.8	Autres % .....	61

See reference material at the end of the publication. - Voir les documents de référence à la fin de la publication.

Table 1. Selected Characteristics for Census Tracts, 1996 Census - 100% Data and 20% Sample Data

No.	Characteristics	Saskatoon 0013.02	Saskatoon 0013.03	Saskatoon 0013.04	Saskatoon 0014	Saskatoon 0015	Saskatoon 0016
<b>1996 INCOME CHARACTERISTICS</b>							
<b>Employment income of population 15 years and over by sex and work activity</b>							
1	Males - worked full-year, full-time (42) .....	1,045	890	265	680	645	180
2	Average employment income \$ .....	35,018	47,121	46,024	48,795	34,796	32,703
3	Standard error of average employment income \$ .....	997	1,527	2,037	2,611	2,718	2,491
4	Males - worked part-year or part-time (43) .....	750	385	85	600	635	275
5	Average employment income \$ .....	16,586	40,868	17,267	12,185	13,711	17,281
6	Standard error of average employment income \$ .....	1,425	6,713	4,542	1,406	1,336	2,627
7	Females - worked full-year, full-time (42) .....	820	550	170	465	640	105
8	Average employment income \$ .....	27,208	32,711	28,310	33,662	27,106	21,977
9	Standard error of average employment income \$ .....	1,097	1,237	2,270	2,058	1,475	1,970
10	Females - worked part-year or part-time (43) .....	940	655	155	820	715	255
11	Average employment income \$ .....	10,163	14,298	12,178	10,045	10,288	9,912
12	Standard error of average employment income \$ .....	749	1,144	1,668	826	933	1,366
<b>Total income of Census families by family income groups</b>							
13	Census family income of all families .....	1,575	1,195	370	830	1,000	415
14	Under \$10,000 .....	120	15	-	30	75	75
15	\$ 10,000 - \$ 19,999 .....	110	30	10	35	190	95
16	\$ 20,000 - \$ 29,999 .....	150	70	20	70	165	65
17	\$ 30,000 - \$ 39,999 .....	235	80	40	130	110	55
18	\$ 40,000 - \$ 49,999 .....	145	115	40	95	145	55
19	\$ 50,000 - \$ 59,999 .....	180	125	85	80	100	45
20	\$ 60,000 - \$ 69,999 .....	205	195	50	55	60	-
21	\$ 70,000 - \$ 79,999 .....	175	130	50	50	40	15
22	\$ 80,000 - \$ 89,999 .....	95	115	35	55	35	10
23	\$ 90,000 - \$ 99,999 .....	65	95	20	40	15	-
24	\$100,000 and over .....	90	215	25	195	65	-
25	Average family income \$ .....	52,205	74,922	63,701	71,622	45,518	30,242
26	Median family income \$ .....	50,860	68,283	59,397	57,994	37,271	24,449
27	Standard error of average family income \$ ..	1,477	2,641	2,781	3,386	3,001	1,971
<b>Incidence of low income (44)</b>							
28	Total - Economic families .....	1,625	1,190	365	890	1,025	445
29	Low income .....	265	50	10	85	250	195
30	Incidence of low income % (45) .....	16.4	4.3	3.4	9.7	24.5	43.5
31	Total - Unattached individuals 15 years and over .....	835	165	20	1,615	2,130	445
32	Low income .....	460	15	10	920	1,155	210
33	Incidence of low income % (45) .....	54.9	10.2	30.0	57.0	54.2	47.0
34	Total - Population in private households ..	6,185	4,400	1,210	4,150	4,660	1,860
35	Low income .....	1,370	185	65	1,160	1,800	900
36	Incidence of low income % (45) .....	22.1	4.2	5.3	27.9	38.6	48.6
<b>Total income of private households by household income groups</b>							
37	Household income of all private households ..	2,160	1,315	375	2,130	2,870	835
38	Under \$10,000 .....	240	10	-	350	610	190
39	\$ 10,000 - \$ 19,999 .....	225	35	10	425	835	225
40	\$ 20,000 - \$ 29,999 .....	310	75	20	250	395	150
41	\$ 30,000 - \$ 39,999 .....	315	95	35	240	360	65
42	\$ 40,000 - \$ 49,999 .....	185	135	35	245	230	65
43	\$ 50,000 - \$ 59,999 .....	180	175	80	145	145	60
44	\$ 60,000 - \$ 69,999 .....	225	200	60	95	85	15
45	\$ 70,000 - \$ 79,999 .....	185	130	55	60	60	30
46	\$ 80,000 - \$ 89,999 .....	110	130	30	70	45	15
47	\$ 90,000 - \$ 99,999 .....	70	95	25	45	30	10
48	\$100,000 and over .....	100	225	25	200	70	10
49	Average household income \$ .....	45,605	73,465	64,377	42,845	29,135	28,076
50	Median household income \$ .....	39,302	66,264	60,976	30,591	19,649	19,944
51	Standard error of average household income \$ .....	1,328	2,479	2,708	1,804	1,251	1,989

See reference material at the end of the publication. - Voir les documents de référence à la fin de la publication.

Tableau 1. Certaines caractéristiques des secteurs de recensement, recensement de 1996 - Données intégrales et données-échantillon (20 %)

Saskatoon 0017	Saskatoon 0018.01	Saskatoon 0018.02	Saskatoon 0018.03	Saskatoon 0018.04	Saskatoon 0018.05	Caractéristiques	N°
						<b>CARACTÉRISTIQUES DU REVENU DE 1996</b>	
						<b>Population de 15 ans et plus ayant un revenu d'emploi selon le sexe et le travail</b>	
						Hommes ayant travaillé toute l'année	
385	565	795	1,110	830	570	à plein temps (42) .....	1
25,531	31,388	31,002	31,998	33,722	33,053	Revenu moyen d'emploi \$ .....	2
1,732	1,746	1,171	1,542	999	1,411	Erreur type du revenu moyen d'emploi \$ ...	3
						Hommes ayant travaillé une partie de l'année ou à temps partiel (43) .....	4
445	475	555	700	480	365	Revenu moyen d'emploi \$ .....	5
12,231	14,302	13,513	15,391	18,226	14,132	Erreur type du revenu moyen d'emploi \$ ...	6
1,224	1,359	1,416	1,427	1,481	1,777		
						Femmes ayant travaillé toute l'année	
245	350	500	620	575	380	à plein temps (42) .....	7
20,542	19,112	23,964	19,973	23,346	19,740	Revenu moyen d'emploi \$ .....	8
1,534	1,155	972	873	833	1,291	Erreur type du revenu moyen d'emploi \$ ...	9
						Femmes ayant travaillé une partie de l'année ou à temps partiel (43) .....	10
360	570	600	910	690	475	Revenu moyen d'emploi \$ .....	11
8,303	7,893	9,083	9,365	11,237	10,192	Erreur type du revenu moyen d'emploi \$ ...	12
847	641	748	579	782	832		
						<b>Revenu total des familles de recensement selon les tranches de revenu de la famille</b>	
						Revenu de la famille de recensement de toutes les familles .....	13
955	1,220	1,170	1,725	1,300	915	Moins de 10 000 \$ .....	14
150	120	80	110	75	60	10 000 \$ - 19 999 \$ .....	15
255	260	90	265	90	115	20 000 \$ - 29 999 \$ .....	16
210	210	195	255	115	115	30 000 \$ - 39 999 \$ .....	17
155	165	140	325	210	75	40 000 \$ - 49 999 \$ .....	18
90	165	170	280	235	190	50 000 \$ - 59 999 \$ .....	19
40	130	150	255	220	130	60 000 \$ - 69 999 \$ .....	20
25	45	135	105	140	70	70 000 \$ - 79 999 \$ .....	21
10	45	70	50	120	75	80 000 \$ - 89 999 \$ .....	22
10	25	70	60	65	50	90 000 \$ - 99 999 \$ .....	23
10	25	35	-	10	20	100 000 \$ et plus .....	24
10	25	25	10	10	10	Revenu moyen des familles \$ .....	25
26,681	36,204	46,066	39,434	46,495	45,020	Revenu médian des familles \$ .....	26
23,604	31,493	45,889	37,847	46,598	43,948	Erreur type du revenu moyen des familles \$ ..	27
1,182	1,525	1,519	1,355	1,202	1,790		
						<b>Fréquence des unités à faible revenu (44)</b>	
1,010	1,245	1,185	1,745	1,315	930	Total - Familles économiques .....	28
485	435	275	455	200	220	Faible revenu .....	29
48.0	35.3	23.1	26.2	15.2	23.9	Fréquence des unités à faible revenu %(45)	30
						Total - Personnes hors famille économique de 15 ans et plus .....	31
925	395	195	530	330	205	Faible revenu .....	32
545	250	90	245	160	75	Fréquence des unités à faible revenu %(45)	33
59.1	63.0	47.1	46.3	48.6	37.1	Total - Population dans les ménages privés ..	34
3,955	4,245	4,520	6,430	4,900	3,220	Faible revenu .....	35
2,180	1,655	1,180	1,815	750	940	Fréquence des unités à faible revenu %(45)	36
55.1	39.0	26.2	28.2	15.3	29.3		
						<b>Revenu total des ménages privés selon les tranches de revenu du ménage</b>	
						Revenu du ménage de tous les ménages privés .....	37
1,770	1,530	1,305	2,095	1,530	1,060	Moins de 10 000 \$ .....	38
415	150	95	190	110	75	10 000 \$ - 19 999 \$ .....	39
485	450	120	335	155	130	20 000 \$ - 29 999 \$ .....	40
330	225	200	305	150	120	30 000 \$ - 39 999 \$ .....	41
210	175	200	350	250	125	40 000 \$ - 49 999 \$ .....	42
150	210	180	310	250	200	50 000 \$ - 59 999 \$ .....	43
90	140	150	265	240	130	60 000 \$ - 69 999 \$ .....	44
35	50	120	125	160	85	70 000 \$ - 79 999 \$ .....	45
20	50	75	100	110	90	80 000 \$ - 89 999 \$ .....	46
-	25	65	70	65	55	90 000 \$ - 99 999 \$ .....	47
10	25	40	10	20	25	100 000 \$ et plus .....	48
15	35	50	35	20	15	Revenu moyen des ménages \$ .....	49
24,265	33,740	45,508	39,445	44,056	44,642	Revenu médian des ménages \$ .....	50
19,058	27,706	42,440	37,273	44,857	43,132	Erreur type du revenu moyen des ménages \$	51
966	1,317	1,562	1,301	1,184	1,671		

See reference material at the end of the publication. - Voir les documents de référence à la fin de la publication.

Table 1. Selected Characteristics for Census Tracts, 1996 Census - 100% Data and 20% Sample Data

No.	Characteristics	Saskatoon 0013.02	Saskatoon 0013.03	Saskatoon 0013.04	Saskatoon 0014	Saskatoon 0015	Saskatoon 0016
	<b>DWELLING AND HOUSEHOLD CHARACTERISTICS</b>						
1	Total number of occupied private dwellings . . . . .	2,155	1,315	375	2,130	2,870	835
	by tenure . . . . .						
2	Owned . . . . .	1,205	1,295	370	875	605	405
3	Rented . . . . .	950	15	-	1,250	2,265	430
4	Band housing . . . . .	-	-	-	-	-	-
	by structural type of dwelling . . . . .						
5	Single-detached house . . . . .	1,115	1,155	360	900	615	495
6	Semi-detached house . . . . .	215	30	-	25	10	10
7	Row house . . . . .	95	105	15	15	25	10
8	Apartment, detached duplex . . . . .	80	-	-	410	80	65
9	Apartment building, five or more storeys . . . . .	-	-	-	275	950	-
10	Apartment building, less than five storeys . . . . .	500	20	-	485	1,195	260
11	Other single attached house . . . . .	-	-	-	25	10	-
12	Movable dwelling (46) . . . . .	150	-	-	-	-	-
	by condition of dwelling . . . . .						
13	Regular maintenance only . . . . .	1,605	1,230	325	1,295	2,020	460
14	Minor repairs . . . . .	470	65	50	650	640	255
15	Major repairs . . . . .	85	20	-	180	205	115
	by period of construction . . . . .						
16	Before 1946 . . . . .	35	-	-	775	800	555
17	1946 - 1960 . . . . .	60	-	-	625	285	130
18	1961 - 1970 . . . . .	220	-	-	190	485	45
19	1971 - 1980 . . . . .	680	-	-	375	565	45
20	1981 - 1990 . . . . .	1,125	715	180	95	720	50
21	1991 - 1996 (47) . . . . .	30	600	180	65	10	10
22	Average number of rooms per dwelling . . . . .	6.7	8.2	7.3	5.6	4.3	5.7
23	Average number of bedrooms per dwelling (48) . . . . .	3.0	3.4	3.2	2.2	1.6	2.4
24	Average value of dwelling \$ . . . . .	98,110	149,334	135,184	124,033	96,891	70,925
25	Total number of private households . . . . .	2,160	1,315	375	2,130	2,870	835
	by size of household . . . . .						
26	1 person . . . . .	380	110	10	995	1,635	340
27	2 persons . . . . .	635	330	130	635	895	225
28	3 persons . . . . .	415	205	80	245	190	130
29	4-5 persons . . . . .	650	625	140	230	135	125
30	6 or more persons . . . . .	75	50	20	30	15	15
	by household type . . . . .						
31	One family households . . . . .	1,560	1,185	370	820	985	415
32	Multiple-family households . . . . .	10	-	-	-	10	-
33	Non-family households . . . . .	585	125	10	1,300	1,880	420
34	Number of persons in private households . . . . .	6,200	4,405	1,210	4,155	4,655	1,855
35	Average number of persons per household . . . . .	2.9	3.3	3.2	2.0	1.6	2.2
36	Average number of persons per room . . . . .	0.4	0.4	0.4	0.4	0.4	0.4
	Tenant one-family households without additional persons (49) . . . . .	495	20	10	250	580	165
37	Average gross rent \$ (50) . . . . .	571	604	-	466	456	449
38	Gross rent >= 30% of household income (50) . . . . .	395	-	-	630	1,060	245
	Owner one-family households without additional persons (51) . . . . .	950	1,100	340	545	360	210
39	Average owner's major payments \$ (52) . . . . .	728	1,014	948	622	603	540
40	Owner's payments >=30% of household income (52) . . . . .	135	175	45	105	65	65
	<b>CENSUS FAMILY CHARACTERISTICS</b>						
43	Total number of census families in private households . . . . .	1,580	1,195	365	830	1,000	415
	by size of census family . . . . .						
44	2 persons . . . . .	570	345	135	440	705	175
45	3 persons . . . . .	335	195	85	160	175	110
46	4 persons . . . . .	430	400	105	145	100	95
47	5 or more persons . . . . .	245	250	45	85	20	40

See reference material at the end of the publication. - Voir les documents de référence à la fin de la publication.

Tableau 1. Certaines caractéristiques des secteurs de recensement, recensement de 1996 - Données intégrales et données-échantillon (20 %)

Saskatoon 0017	Saskatoon 0018.01	Saskatoon 0018.02	Saskatoon 0018.03	Saskatoon 0018.04	Saskatoon 0018.05	Caractéristiques	N°
<b>CARACTÉRISTIQUES DES LOGEMENTS ET DES MÉNAGES</b>							
1,770	1,530	1,305	2,095	1,530	1,060	Nombre total de logements privés occupés ..	1
730	860	1,045	1,405	1,020	825	selon le mode d'occupation	
1,035	675	255	690	515	235	Possédés ..	2
-	-	-	-	-	-	Loués ..	3
						Logements de bande ..	4
915	910	1,205	1,610	1,010	850	selon le type de construction résidentielle	
30	50	95	30	55	135	Maison individuelle non attenante ..	5
60	105	-	-	65	40	Maison jumelée ..	6
160	15	10	15	10	15	Maison en rangée ..	7
75	-	-	-	-	-	Appartement, duplex non attenant ..	8
						Appartement, immeuble de cinq étages ou plus	
510	445	-	435	390	20	de cinq étages ..	10
10	-	10	-	-	-	Autre maison individuelle attenante ..	11
-	-	-	-	-	-	Habitation mobile (46) ..	12
1,125	1,010	765	1,330	1,180	495	selon l'état du logement	
465	420	475	625	335	505	Entretien régulier seulement ..	13
175	100	65	145	15	60	Réparations mineures ..	14
						Réparations majeures ..	15
465	10	10	-	-	10	selon la période de construction	
525	90	10	30	10	70	Avant 1946 ..	16
325	750	85	225	15	670	1946-1960 ..	17
205	580	1,120	1,575	255	220	1961-1970 ..	18
225	90	85	235	1,130	70	1971-1980 ..	19
20	10	10	25	120	20	1981-1990 ..	20
						1991-1996 (47) ..	21
5.3	6.5	7.6	6.5	6.5	7.2	Nombre moyen de pièces par logement ..	22
2.2	2.9	3.5	3.0	2.9	3.3	Nombre moyen de chambres à coucher	
70,969	72,159	71,395	69,524	92,265	74,249	par logement (48) ..	23
						Valeur moyenne du logement \$ ..	24
1,765	1,530	1,305	2,090	1,530	1,065	Nombre total de logements privés ..	25
645	260	95	280	155	105	selon la taille du ménage	
545	510	265	570	415	335	1 personne ..	26
270	325	275	470	305	255	2 personnes ..	27
245	375	555	665	585	310	3 personnes ..	28
55	55	110	100	70	55	4-5 personnes ..	29
						6 personnes ou plus ..	30
950	1,175	1,150	1,700	1,265	920	selon le genre de ménage	
-	25	10	10	15	-	Ménages unifamiliaux ..	31
815	330	140	385	250	145	Ménages multifamiliaux ..	32
						Ménages non familiaux ..	33
3,955	4,250	4,550	6,430	4,895	3,245	Nombre de personnes dans les ménages privés	34
2.2	2.8	3.5	3.1	3.2	3.1	Nombre moyen de personnes par ménage ..	35
0.4	0.4	0.5	0.5	0.5	0.4	Nombre moyen de personnes par pièce ..	36
430	425	200	415	295	185	Ménages unifamiliaux locataires	
433	472	557	462	496	541	sans autres personnes (49) ..	37
600	355	105	365	230	140	Loyer brut moyen \$ (50) ..	38
						Loyer brut >= 30% du revenu du ménage (50) ..	39
390	635	835	1,085	905	640	Ménages unifamiliaux propriétaires	
						sans autres personnes (51) ..	40
420	544	609	626	825	643	Principales dépenses de	
						propriété moyennes \$ (52) ..	41
125	120	130	160	130	80	Principales dépenses de propriété	
						>=30 % du revenu du ménage (52) ..	42
<b>CARACTÉRISTIQUES DES FAMILLES DE RECENSEMENT</b>							
955	1,220	1,170	1,725	1,300	920	Nombre total de familles de recensement dans	
						les ménages privés ..	43
470	530	270	575	385	335	selon la taille de la famille de recensement	
235	285	270	480	280	250	2 personnes ..	44
130	280	405	415	390	205	3 personnes ..	45
115	125	225	250	245	125	4 personnes ..	46
						5 personnes ou plus ..	47

See reference material at the end of the publication. - Voir les documents de référence à la fin de la publication.

Table 1. Selected Characteristics for Census Tracts, 1996 Census - 100% Data and 20% Sample Data

No.	Characteristics	Saskatoon 0013.02	Saskatoon 0013.03	Saskatoon 0013.04	Saskatoon 0014	Saskatoon 0015	Saskatoon 0016
<b>CENSUS FAMILY CHARACTERISTICS</b>							
<b>by family structure and presence of never-married sons and/or daughters at home</b>							
1	Total husband-wife families .....	1,275	1,140	345	755	830	280
2	Total families of now-married couples .....	1,140	1,120	335	655	650	210
3	Without sons and/or daughters at home ..	350	305	130	330	450	80
4	With sons and/or daughters at home ....	795	815	205	330	200	130
5	1 son or daughter .....	190	185	65	125	90	50
6	2 sons and/or daughters .....	385	390	95	120	95	50
7	3 or more sons and/or daughters .....	215	240	40	85	10	30
8	Total families of common-law couples .....	135	25	10	95	175	70
9	Without sons and/or daughters at home ..	70	10	10	70	140	20
10	With sons and/or daughters at home ....	60	20	10	25	40	50
11	1 son or daughter .....	35	-	10	10	40	30
12	2 sons and/or daughters .....	20	-	-	15	-	20
13	3 or more sons and/or daughters .....	10	10	-	-	-	-
14	Total lone-parent families .....	300	50	20	75	170	135
15	Male parent .....	25	-	-	20	20	25
16	1 son or daughter .....	15	-	-	10	10	10
17	2 sons and/or daughters .....	-	10	-	10	10	10
18	3 or more sons and/or daughters .....	10	-	-	-	-	-
19	Female parent .....	275	50	20	60	150	110
20	1 son or daughter .....	135	30	-	30	105	60
21	2 sons and/or daughters .....	100	10	15	15	30	20
22	3 or more sons and/or daughters .....	40	10	-	10	15	30
23	Total number of never-married sons and/or daughters at home .....	2,290	1,855	465	810	625	605
<b>by age groups</b>							
24	Under 6 years .....	705	570	185	210	220	190
25	6-14 years .....	1,055	880	205	330	160	230
26	15-17 years .....	245	180	15	100	75	70
27	18-24 years .....	270	205	25	130	125	35
28	25 years and over .....	20	15	35	35	40	70
29	Average number of never-married sons and/or daughters at home per census family (53) .....	1.5	1.6	1.3	1.0	0.6	1.5
30	Total number of persons in private households .....	6,200	4,405	1,215	4,150	4,660	1,855
<b>by census family status and living arrangements</b>							
31	Number of non-family persons .....	1,050	210	35	1,755	2,210	550
32	Living with relatives (54) .....	195	45	10	140	75	100
33	Living with non-relatives only .....	470	60	15	620	500	110
34	Living alone .....	375	105	-	995	1,635	340
35	Number of family persons .....	5,150	4,190	1,175	2,395	2,450	1,305
36	Average number of persons per census family .....	3.3	3.5	3.2	2.9	2.5	3.1
37	Total number of persons 65 years and over ..	170	150	30	550	900	170
38	Number of non-family persons 65 years and over .....	55	15	-	325	490	90
39	Living with relatives (54) .....	10	10	-	25	-	-
40	Living with non-relatives only .....	-	-	-	10	25	-
41	Living alone .....	40	10	-	290	465	85
42	Number of family persons 65 years and over .....	120	135	25	220	405	80
<b>ECONOMIC FAMILY CHARACTERISTICS</b>							
43	Total number of economic families in private households .....	1,625	1,190	370	890	1,025	450
<b>by size of family</b>							
44	2 persons .....	570	315	135	495	725	190
45	3 persons .....	370	210	80	170	170	115
46	4 persons .....	430	400	105	135	110	95
47	5 or more persons .....	260	260	45	90	25	55
48	Total number of persons in economic families ..	5,345	4,235	1,185	2,535	2,525	1,405
49	Average number of persons per economic family .....	3.3	3.6	3.2	2.8	2.5	3.1
50	Total number of unattached individuals .....	855	165	25	1,615	2,130	450

See reference material at the end of the publication. - Voir les documents de référence à la fin de la publication.



Tableau 1. Certaines caractéristiques des secteurs de recensement, recensement de 1996 - Données intégrales et données-échantillon (20 %)

Saskatoon 0017	Saskatoon 0018.01	Saskatoon 0018.02	Saskatoon 0018.03	Saskatoon 0018.04	Saskatoon 0018.05	Caractéristiques	N°
<b>CARACTÉRISTIQUES DES FAMILLES DE RECENSEMENT</b>							
<b>selon la structure de la famille et la présence de fils et/ou de filles jamais mariés à la maison</b>							
625	845	970	1,325	1,095	755	Total des familles époux-épouse	1
Total des familles comptant un couple							
430	745	860	1,140	975	675	actuellement marié	2
225	285	175	325	225	270	Sans fils ni fille à la maison	3
210	460	680	815	745	405	Avec fils et/ou filles à la maison	4
90	170	165	280	175	180	1 fils ou fille	5
75	195	330	325	340	145	2 fils et/ou filles	6
45	95	185	210	225	85	3 fils et/ou filles ou plus	7
Total des familles comptant un couple en union libre							8
195	100	115	180	120	85	Sans fils ni fille à la maison	9
70	40	15	45	55	15	Avec fils et/ou filles à la maison	10
125	60	95	135	65	65	1 fils ou fille	11
70	15	20	70	15	15	2 fils et/ou filles	12
25	30	40	45	35	20	3 fils et/ou filles ou plus	13
25	15	30	20	10	30	Total des familles monoparentales	14
330	375	205	405	205	160	Parent de sexe masculin	15
50	40	40	60	10	15	1 fils ou fille	16
25	30	15	35	10	-	2 fils et/ou filles	17
10	-	20	10	-	-	3 fils et/ou filles ou plus	18
10	10	-	10	-	10	Parent de sexe féminin	19
285	335	160	345	190	145	1 fils ou fille	20
145	180	65	165	90	50	2 fils et/ou filles	21
75	90	60	125	80	45	3 fils et/ou filles ou plus	22
60	60	40	55	15	50		
<b>Nombre total de fils et/ou de filles jamais mariés à la maison</b>							23
<b>selon les groupes d'âge</b>							
1,215	1,605	2,030	2,600	2,050	1,260	Moins de 6 ans	24
415	490	465	830	585	345	6-14 ans	25
455	570	805	1,005	1,055	470	15-17 ans	26
135	190	275	335	205	100	18-24 ans	27
140	250	400	325	160	280	25 ans et plus	28
70	105	75	100	50	65		
<b>Nombre moyen de fils et/ou de filles jamais mariés à la maison par famille de recensement (53)</b>							29
<b>Nombre total de personnes dans les ménages privés</b>							30
<b>selon la situation des particuliers dans la famille de recensement et la situation des particuliers dans le ménage</b>							
3,955	4,250	4,550	6,430	4,895	3,245	Nombre de personnes hors famille	31
1,160	580	380	780	450	315	Vivant avec des personnes apparentées (54)	32
230	180	155	250	120	80	Vivant avec des personnes non apparentées uniquement	33
275	140	130	245	175	125	Vivant seules	34
650	260	95	280	155	110	Nombre de membres d'une famille	35
2,795	3,670	4,170	5,650	4,450	2,935	Nombre moyen de personnes par famille de recensement	36
2.9	3.0	3.6	3.3	3.4	3.2	<b>Nombre total de personnes de 65 ans et plus</b>	37
530	305	130	210	135	165	Nombre de personnes hors famille de recensement de 65 ans et plus	38
280	95	40	70	35	50	Vivant avec des personnes apparentées (54)	39
50	10	30	30	10	15	Vivant avec des personnes non apparentées uniquement	40
15	-	-	-	-	-	Vivant seules	41
210	85	10	40	25	35	Nombre de membres d'une famille de 65 ans et plus	42
245	210	90	140	100	115		
<b>CARACTÉRISTIQUES DE LA FAMILLE ÉCONOMIQUE</b>							
<b>Nombre total de familles économiques dans les ménages privés</b>							43
<b>selon la taille de la famille</b>							
1,010	1,245	1,185	1,750	1,315	930	2 personnes	44
490	500	250	555	375	320	3 personnes	45
230	305	275	465	295	265	4 personnes	46
170	295	390	440	355	200	5 personnes ou plus	47
125	145	265	290	285	140	Nombre total de personnes dans les familles économiques	48
3,035	3,850	4,325	5,900	4,565	3,010	Nombre moyen de personnes par famille économique	49
3.0	3.1	3.6	3.4	3.5	3.2	Nombre total de personnes hors famille économique	50
925	400	225	530	330	230		

See reference material at the end of the publication. - Voir les documents de référence à la fin de la publication.

Table 1. Selected Characteristics for Census Tracts, 1996 Census - 100% Data and 20% Sample Data

No.	Characteristics	Saskatoon 0019	Saskatoon 0020	Saskatoon 0021.01	Saskatoon 0021.02	Saskatoon 0021.03	Saskatoon 0021.04
<b>POPULATION CHARACTERISTICS</b>							
1	Population, 1991 (1) .....	3,714	4,880	3,989	5,497	5,286	5,230
2	Population, 1996 (2) .....	3,660	4,861	4,009	5,537	5,527	5,164
3	Population percentage change, 1991-1996 .....	-1.5	-0.4	0.5	0.7	4.6	-1.3
4	Land area in square kilometres, 1996 .....	1.81	2.95	15.63	2.56	1.78	1.49
5	<b>Total population (100% data) (3)</b> .....	<b>3,660</b>	<b>4,860</b>	<b>4,010</b>	<b>5,535</b>	<b>5,530</b>	<b>5,160</b>
<b>by sex and age groups</b>							
6	Male, total .....	1,645	2,380	2,010	2,655	2,675	2,525
7	0-4 years .....	75	225	140	145	150	180
8	5-9 years .....	85	205	110	195	160	230
9	10-14 years .....	70	135	100	170	255	265
10	15-19 years .....	70	150	100	215	245	235
11	20-24 years .....	100	225	205	195	315	175
12	25-29 years .....	110	215	220	145	165	165
13	30-34 years .....	120	250	215	190	175	180
14	35-39 years .....	120	205	190	195	190	250
15	40-44 years .....	80	155	120	210	235	275
16	45-49 years .....	90	135	95	225	230	225
17	50-54 years .....	60	70	70	205	175	120
18	55-59 years .....	95	75	85	165	110	70
19	60-64 years .....	120	75	90	110	70	45
20	65-69 years .....	120	75	75	95	65	40
21	70-74 years .....	95	55	70	65	55	25
22	75-79 years .....	75	50	55	60	35	20
23	80-84 years .....	65	35	35	45	20	10
24	85 years and over .....	100	30	30	30	25	-
25	Female, total .....	2,015	2,480	2,000	2,885	2,855	2,640
26	0-4 years .....	85	225	140	155	155	165
27	5-9 years .....	80	195	125	165	180	225
28	10-14 years .....	80	140	95	165	205	270
29	15-19 years .....	80	155	105	220	275	235
30	20-24 years .....	90	220	165	205	275	180
31	25-29 years .....	85	245	195	150	160	180
32	30-34 years .....	115	205	170	170	190	240
33	35-39 years .....	105	235	165	220	245	275
34	40-44 years .....	90	160	100	250	280	305
35	45-49 years .....	80	110	90	245	235	225
36	50-54 years .....	80	85	90	215	150	100
37	55-59 years .....	120	90	100	140	115	65
38	60-64 years .....	130	85	105	120	90	55
39	65-69 years .....	135	80	90	115	75	45
40	70-74 years .....	120	90	95	100	75	30
41	75-79 years .....	150	75	70	100	60	15
42	80-84 years .....	145	45	55	85	40	10
43	85 years and over .....	250	50	50	45	45	10
44	<b>Population 15 years and over</b> .....	<b>3,185</b>	<b>3,735</b>	<b>3,305</b>	<b>4,540</b>	<b>4,420</b>	<b>3,825</b>
<b>by legal marital status</b>							
45	Never married (single) .....	770	1,520	1,185	1,270	1,550	1,125
46	Legally married (and not separated) .....	1,435	1,430	1,545	2,585	2,265	2,300
47	Separated, but still legally married .....	110	155	85	100	130	95
48	Divorced .....	240	385	235	300	260	215
49	Widowed .....	630	245	250	290	215	90
50	<b>Total population (20% sample data) (4)</b> .....	<b>3,300</b>	<b>4,795</b>	<b>3,905</b>	<b>5,505</b>	<b>5,400</b>	<b>5,155</b>
<b>by mother tongue</b>							
51	Single responses .....	3,235	4,665	3,885	5,440	5,380	5,100
52	English .....	2,600	3,995	3,355	4,475	4,565	4,405
53	French .....	45	65	80	145	150	120
54	Non-official languages (5) .....	585	605	450	820	660	575
55	German .....	235	250	190	320	165	85
56	Ukrainian .....	220	85	60	215	140	135
57	Chinese .....	-	90	75	20	70	50
58	Cree .....	10	25	25	-	-	-
59	Tagalog (Pilipino) .....	-	-	-	-	20	10
60	Other languages (6) .....	115	155	100	255	270	305
61	Multiple responses .....	60	125	30	65	15	50
62	English and French .....	-	10	10	30	-	15
63	English and non-official language .....	60	115	15	35	15	40
64	French and non-official language .....	-	-	-	-	-	-
65	English, French and non-official language .....	-	-	-	-	-	-

See reference material at the end of the publication. - Voir les documents de référence à la fin de la publication.

**Tableau 1. Certaines caractéristiques des secteurs de recensement, recensement de 1996 - Données intégrales et données-échantillon (20 %)**

Saskatoon 0021.05	Saskatoon 0022	Saskatoon 0100	Saskatoon 0101	Saskatoon 0102	Saskatoon 0103	Caractéristiques	N°
<b>CARACTÉRISTIQUES DE LA POPULATION</b>							
6,683	38	3,055	4,787	8,167	2,601	Population, 1991 (1) .....	1
6,537	51	3,315	4,792	8,553	2,434	Population, 1996 (2) .....	2
-2.2	34.2	8.5	0.1	4.7	-6.4	Variation en pourcentage de la population, 1991-1996 .....	3
5.01	8.37	718.32	990.81	355.84	822.27	Superficie des terres en kilomètres carrés, 1996	4
6,535	50	3,315	4,795	8,550	2,435	Population totale (données intégrales) (3) ....	5
3,235	50	1,685	2,415	4,320	1,240	<b>selon le sexe et les groupes d'âge</b>	
240	-	125	180	395	75	Sexe masculin, total .....	6
330	-	150	220	450	105	0-4 ans .....	7
375	-	145	255	490	120	5-9 ans .....	8
340	5	130	190	400	110	10-14 ans .....	9
205	5	80	115	285	60	15-19 ans .....	10
140	10	65	95	260	40	20-24 ans .....	11
200	-	90	175	400	85	25-29 ans .....	12
315	-	150	230	390	120	30-34 ans .....	13
375	10	160	240	355	125	35-39 ans .....	14
305	5	145	195	260	90	40-44 ans .....	15
150	-	100	120	160	75	45-49 ans .....	16
100	5	120	100	125	65	50-54 ans .....	17
65	5	80	70	120	50	55-59 ans .....	18
50	-	60	75	85	50	60-64 ans .....	19
15	-	35	50	55	20	65-69 ans .....	20
5	-	20	50	35	30	70-74 ans .....	21
5	5	15	30	25	10	75-79 ans .....	22
5	-	5	25	15	-	80-84 ans .....	23
3,310	5	1,625	2,375	4,235	1,195	85 ans et plus .....	24
235	-	95	170	365	70	Sexe féminin, total .....	25
310	-	150	240	400	105	0-4 ans .....	26
380	-	135	255	475	145	5-9 ans .....	27
325	-	120	190	385	95	10-14 ans .....	28
190	-	80	85	255	45	15-19 ans .....	29
170	-	60	130	315	60	20-24 ans .....	30
240	-	115	190	395	90	25-29 ans .....	31
405	-	185	235	440	125	30-34 ans .....	32
380	-	145	235	320	105	35-39 ans .....	33
280	-	130	155	225	85	40-44 ans .....	34
140	-	125	105	155	70	45-49 ans .....	35
85	5	95	80	110	65	50-54 ans .....	36
55	-	70	80	105	45	55-59 ans .....	37
30	-	50	70	85	30	60-64 ans .....	38
20	-	30	50	70	30	65-69 ans .....	39
20	-	20	40	50	20	70-74 ans .....	40
20	-	20	30	30	20	75-79 ans .....	41
25	-	10	30	40	5	80-84 ans .....	42
						85 ans et plus .....	43
4,670	50	2,515	3,470	5,970	1,815	Population totale de 15 ans et plus .....	44
1,265	35	590	790	1,475	425	<b>selon l'état matrimonial légal</b>	
3,045	-	1,670	2,305	4,050	1,200	Célibataire (jamais marié(e)) .....	45
90	-	50	80	85	40	Légalement marié(e) et non séparé(e)) .....	46
165	15	125	140	170	80	Séparé(e), mais toujours légalement marié(e) ..	47
100	-	75	150	190	75	Divorcé(e) .....	48
						Veuf ou veuve .....	49
6,485	50	3,305	4,755	8,480	2,400	Population totale (données-échantillon (20%)) (4) .....	50
6,415	50	3,295	4,725	8,355	2,380	<b>selon la langue maternelle</b>	
5,635	45	2,895	4,015	6,560	2,080	Réponses uniques .....	51
140	-	45	35	55	85	Anglais .....	52
645	-	360	670	1,735	215	Français .....	53
155	-	185	445	1,565	130	Langues non officielles (5) .....	54
120	-	75	60	80	40	Allemand .....	55
-	-	-	-	15	-	Ukrainien .....	56
45	-	-	10	10	-	Chinois .....	57
30	-	-	-	-	-	Cri .....	58
295	-	95	160	70	40	Tagalog (piliipino) .....	59
70	-	10	35	125	15	Autres langues (6) .....	60
25	-	-	-	-	-	Réponses multiples .....	61
40	-	10	30	125	10	Anglais et français .....	62
-	-	-	-	-	-	Anglais et langue non officielle .....	63
-	-	-	-	-	-	Français et langue non officielle .....	64
-	-	-	-	-	-	Anglais, français et langue non officielle .....	65

See reference material at the end of the publication. - Voir les documents de référence à la fin de la publication.

Table 1. Selected Characteristics for Census Tracts, 1996 Census - 100% Data and 20% Sample Data

No.	Characteristics	Saskatoon 0019	Saskatoon 0020	Saskatoon 0021.01	Saskatoon 0021.02	Saskatoon 0021.03	Saskatoon 0021.04
<b>POPULATION CHARACTERISTICS</b>							
<b>by home language</b>							
1	Single responses	3,280	4,715	3,885	5,445	5,390	5,070
2	English	3,195	4,575	3,765	5,255	5,130	4,890
3	French	-	10	25	70	65	35
4	Non-official languages (5)	80	135	90	125	195	145
5	Chinese	25	35	60	15	50	-
6	German	20	15	-	35	-	-
7	Ukrainian	30	-	-	10	10	25
8	Tagalog (Pilipino)	-	-	-	-	10	-
9	Vietnamese	-	-	-	-	20	15
10	Other languages (6)	15	75	25	70	105	105
11	Multiple responses	15	75	25	60	-	80
<b>by knowledge of official languages</b>							
12	English only	3,165	4,525	3,620	4,795	4,860	4,655
13	French only	-	-	-	-	-	-
14	English and French	130	225	230	655	505	485
15	Neither English nor French	-	45	55	55	20	20
<b>by knowledge of non-official languages (5) (7)</b>							
16	German	275	260	210	380	210	120
17	Ukrainian	265	120	90	250	165	180
18	Chinese	25	100	90	45	70	45
19	Cree	10	40	20	-	10	-
20	Spanish	20	70	55	60	40	25
21	Tagalog (Pilipino)	-	-	-	25	40	15
22	Polish	30	20	20	25	45	55
<b>by first official language spoken</b>							
23	English	3,240	4,685	3,775	5,325	5,220	5,015
24	French	40	45	65	120	140	110
25	English and French	15	15	10	-	10	15
26	Neither English nor French	10	40	55	55	20	20
27	Official language minority - (number) (8)	50	50	70	120	145	120
28	Official language minority - (percentage) (8)	1.5	1.0	1.8	2.2	2.7	2.3
<b>by ethnic origin (9)</b>							
29	German	825	1,620	1,290	1,500	1,765	1,355
30	English	850	1,410	990	1,685	1,710	1,565
31	Scottish	605	755	780	1,105	995	1,100
32	Canadian (15)	540	725	715	1,215	995	1,135
33	Ukrainian	620	615	640	855	1,020	900
34	Irish	495	725	565	735	775	825
35	French	280	565	670	795	615	670
36	Aboriginal origins (17)	275	870	225	155	120	165
37	Norwegian	215	410	280	335	220	375
38	Polish	275	265	225	280	380	440
39	Dutch (Netherlands) (11)	130	180	195	235	395	260
40	Russian	145	135	65	75	135	135
41	Swedish	95	95	150	135	85	80
42	Hungarian (Magyar)	55	60	60	75	75	175
43	Welsh	110	55	130	135	75	45
<b>by Aboriginal population</b>							
44	Total Aboriginal population (18)	200	705	190	135	115	110
45	Total non-Aboriginal population	3,095	4,085	3,715	5,370	5,280	5,045
<b>by visible minority population</b>							
46	Total visible minority population (19)	70	225	125	255	395	275
47	Black	25	20	15	45	70	-
48	South Asian	-	-	-	65	110	65
49	Chinese	20	110	80	85	80	125
50	Korean	-	-	-	-	10	10
51	Japanese	-	-	-	-	10	-
52	Southeast Asian	-	40	-	-	40	35
53	Filipino	20	-	-	25	35	10
54	Arab/West Asian	-	-	-	10	-	10
55	Latin American	-	60	20	15	20	10
56	Visible minority, n.i.e. (20)	-	-	15	-	-	-
57	Multiple visible minority (21)	-	-	-	-	10	15
<b>by citizenship</b>							
58	Canadian citizenship (22)	3,240	4,685	3,785	5,385	5,245	5,085
59	Citizenship other than Canadian	60	105	125	120	150	65

See reference material at the end of the publication. - Voir les documents de référence à la fin de la publication.

Tableau 1. Certaines caractéristiques des secteurs de recensement, recensement de 1996 - Données intégrales et données-échantillon (20 %)

Saskatoon 0021.05	Saskatoon 0022	Saskatoon 0100	Saskatoon 0101	Saskatoon 0102	Saskatoon 0103	Caractéristiques	N°
<b>CARACTÉRISTIQUES DE LA POPULATION</b>							
<b>selon la langue parlée à la maison</b>							
6,425	50	3,310	4,700	8,400	2,400	Réponses uniques	1
6,250	50	3,205	4,640	7,885	2,345	Anglais	2
40	-	10	15	-	20	Français	3
125	-	95	40	510	30	Langues non officielles (5)	4
-	-	-	-	15	-	Chinois	5
15	-	85	15	500	15	Allemand	6
-	-	-	-	-	10	Ukrainien	7
15	-	-	-	-	-	Tagalog (pilipino)	8
90	-	10	30	-	-	Vietnamien	9
65	-	-	60	80	-	Autres langues (6)	10
-	-	-	-	-	-	Réponses multiples	11
<b>selon la connaissance des langues officielles</b>							
5,950	50	3,095	4,575	8,210	2,245	Anglais seulement	12
-	-	-	-	-	20	Français seulement	13
530	-	210	180	250	135	Anglais et français	14
10	-	-	-	20	-	Ni l'anglais ni le français	15
<b>selon la connaissance des langues non officielles (5) (7)</b>							
215	-	240	580	1,820	125	Allemand	16
165	-	75	60	65	45	Ukrainien	17
-	-	10	-	15	-	Chinois	18
75	-	-	10	10	10	Cri	19
25	-	35	-	10	10	Espagnol	20
55	-	-	-	-	-	Tagalog (pilipino)	21
10	-	10	-	-	-	Polonais	22
<b>selon la première langue officielle parlée</b>							
6,330	50	3,280	4,735	8,410	2,315	Anglais	23
135	-	25	20	45	80	Français	24
10	-	-	-	-	-	Anglais et français	25
10	-	-	-	20	-	Ni l'anglais ni le français	26
140	-	25	25	50	80	Minorité de langue officielle - (nombre) (8)	27
2.2	-	0.8	0.5	0.6	3.3	Minorité de langue officielle - (pourcentage) (8)	28
<b>selon l'origine ethnique (9)</b>							
1,985	20	1,225	2,070	4,700	1,020	Allemand	29
2,120	30	845	1,085	1,740	770	Anglais	30
1,505	20	680	785	1,210	370	Ecossais	31
1,190	10	675	1,025	1,720	560	Canadien (15)	32
1,170	-	445	595	940	275	Ukrainien	33
1,110	10	625	725	725	445	Irlandais	34
965	-	385	285	745	280	Français	35
285	10	45	120	260	90	Origines autochtones (17)	36
455	-	230	370	380	125	Norvégien	37
370	-	195	240	285	105	Polonais	38
445	-	295	475	1,005	95	Hollandais (Néerlandais) (11)	39
340	-	125	350	595	170	Russe	40
320	-	105	175	135	50	Suédois	41
215	-	55	105	105	10	Hongrois (Magyar)	42
90	-	90	95	30	35	Gallois	43
<b>selon la population autochtone</b>							
225	-	10	100	150	50	Population autochtone totale (18)	44
6,260	50	3,295	4,655	8,330	2,345	Population non autochtone totale	45
<b>selon la population des minorités visibles</b>							
305	-	100	30	65	-	Total des minorités visibles (19)	46
30	-	10	10	25	-	Noir	47
135	-	35	-	15	-	Sud-Asiatique	48
30	-	15	-	25	-	Chinois	49
10	-	-	-	-	-	Coréen	50
-	-	-	-	-	-	Japonais	51
45	-	-	-	-	-	Asiatique du Sud-Est	52
45	-	-	-	-	-	Philippin	53
-	-	-	-	-	-	Arabe/Asiatique occidentale	54
-	-	-	-	-	-	Latino-Américain	55
-	-	-	15	-	-	Minorité visible, n.i.a. (20)	56
-	-	35	-	-	-	Minorités visibles multiples (21)	57
<b>selon la citoyenneté</b>							
6,435	50	3,250	4,675	8,415	2,380	Citoyenneté canadienne (22)	58
55	-	55	80	65	15	Citoyenneté autre que canadienne	59

See reference material at the end of the publication. - Voir les documents de référence à la fin de la publication.

Table 1. Selected Characteristics for Census Tracts, 1996 Census - 100% Data and 20% Sample Data

No.	Characteristics	Saskatoon 0019	Saskatoon 0020	Saskatoon 0021.01	Saskatoon 0021.02	Saskatoon 0021.03	Saskatoon 0021.04
<b>POPULATION CHARACTERISTICS</b>							
<b>by place of birth</b>							
1	Non-immigrant population (23)	3,060	4,410	3,620	5,005	4,800	4,780
2	Born in province of residence	2,620	3,925	3,135	4,100	3,820	4,010
3	Immigrant population	210	370	275	490	575	350
4	United States	20	55	45	60	70	10
5	Central and South America	15	65	20	20	20	-
6	Caribbean and Bermuda	-	-	-	-	10	-
7	United Kingdom	20	55	40	105	85	45
8	Other Europe (24)	130	70	65	215	170	175
9	Africa	-	-	10	45	35	25
10	India	-	-	10	-	60	40
11	Other Asia and the Middle East (25)	35	115	75	40	125	60
12	Oceania and other (26)	-	10	10	-	-	-
13	Non-permanent residents	25	10	10	-	25	20
14	<b>Total immigrant population</b>	<b>215</b>	<b>370</b>	<b>280</b>	<b>490</b>	<b>575</b>	<b>350</b>
<b>by period of immigration</b>							
15	Before 1961	135	85	75	135	105	95
16	1961-1970	35	40	25	120	45	30
17	1971-1980	-	135	20	120	145	85
18	1981-1990	25	75	40	25	175	120
19	1991-1996 (27)	25	30	115	90	100	25
<b>by age at immigration</b>							
20	0-4 years	65	65	25	75	105	35
21	5-19 years	55	105	55	115	125	110
22	20 years and over	95	200	200	300	345	205
23	<b>Total population 1 year and over (28)</b>	<b>3,275</b>	<b>4,695</b>	<b>3,875</b>	<b>5,480</b>	<b>5,340</b>	<b>5,055</b>
<b>by place of residence 1 year ago (mobility)</b>							
24	Non-movers	2,580	3,410	3,110	4,625	4,200	4,140
25	Movers	695	1,285	765	855	1,135	915
26	Non-migrants	475	1,080	565	580	705	675
27	Migrants	220	205	195	275	430	240
28	Internal migrants	200	190	105	230	405	230
29	Intraprovincial migrants	135	110	80	135	325	145
30	Interprovincial migrants	65	85	20	95	85	80
31	External migrants	20	15	90	40	25	15
32	<b>Total population 5 years and over (29)</b>	<b>3,135</b>	<b>4,345</b>	<b>3,630</b>	<b>5,205</b>	<b>5,095</b>	<b>4,805</b>
<b>by place of residence 5 years ago (mobility)</b>							
33	Non-movers	1,755	1,775	2,040	2,875	2,450	2,570
34	Movers	1,380	2,565	1,590	2,330	2,640	2,240
35	Non-migrants	800	1,760	1,065	1,430	1,455	1,390
36	Migrants	575	805	525	895	1,185	850
37	Internal migrants	540	785	420	840	1,085	835
38	Intraprovincial migrants	305	515	300	525	770	455
39	Interprovincial migrants	235	265	115	310	315	380
40	External migrants	35	25	110	55	100	20
41	<b>Total population 15-24 years</b>	<b>365</b>	<b>760</b>	<b>535</b>	<b>835</b>	<b>1,110</b>	<b>820</b>
<b>by school attendance</b>							
42	Not attending school	125	385	260	280	505	340
43	Attending school full time	205	320	250	500	545	445
44	Attending school part time	30	50	30	55	60	35
45	<b>Total population 15 years and over</b>	<b>2,815</b>	<b>3,665</b>	<b>3,200</b>	<b>4,505</b>	<b>4,290</b>	<b>3,815</b>
<b>by highest level of schooling</b>							
46	Less than grade 9 (30)	480	505	340	315	160	90
47	Grades 9 to 13 without secondary school graduation certificate	865	1,075	700	930	1,000	870
48	Grades 9 to 13 with secondary school graduation certificate	225	420	420	355	415	435
49	Trades certificate or diploma	170	100	95	120	155	105
50	Other non-university education only (31)	640	855	910	970	1,020	1,030
51	Without certificate or diploma	175	165	230	225	290	170
52	With certificate or diploma (32)	465	685	680	745	735	860
53	University without degree	295	415	410	880	735	620
54	Without certificate or diploma	120	215	165	425	345	285
55	With certificate or diploma (33)	180	200	245	455	390	335
56	University with bachelor's degree or higher	145	290	320	935	810	665

See reference material at the end of the publication. - Voir les documents de référence à la fin de la publication.

Tableau 1. Certaines caractéristiques des secteurs de recensement, recensement de 1996 - Données intégrales et données-échantillon (20 %)

Saskatoon 0021.05	Saskatoon 0022	Saskatoon 0100	Saskatoon 0101	Saskatoon 0102	Saskatoon 0103	Caractéristiques	N°
<b>CARACTÉRISTIQUES DE LA POPULATION</b>							
<b>selon le lieu de naissance</b>							
6,145	45	3,120	4,560	8,315	2,290	Population non immigrante (23)	1
4,925	25	2,700	3,930	7,225	1,980	Née dans la province de résidence	2
330	-	180	200	165	105	Population immigrante	3
15	-	25	40	10	15	États-Unis	4
10	-	15	15	25	10	Amérique centrale et du Sud	5
-	-	10	-	-	-	Caraïbes et Bermudes	6
70	-	45	50	50	25	Royaume-Uni	7
90	-	55	75	60	60	Autre Europe (24)	8
10	-	10	10	-	-	Afrique	9
70	-	15	-	-	-	Inde	10
70	-	-	-	-	-	Autre Asie et Moyen-Orient (25)	11
-	-	-	15	-	10	Océanie et autres (26)	12
10	-	10	-	-	-	Résidents non permanents	13
335	10	180	200	165	110	Population immigrante totale	14
<b>selon la période d'immigration</b>							
35	-	60	55	50	30	Avant 1961	15
55	-	60	15	25	30	1961-1970	16
105	-	40	75	20	25	1971-1980	17
75	-	20	25	55	20	1981-1990	18
55	-	-	25	15	10	1991-1996 (27)	19
<b>selon l'âge à l'immigration</b>							
60	-	10	15	50	-	0-4 ans	20
75	-	55	55	45	35	5-19 ans	21
200	-	115	135	65	75	20 ans et plus	22
6,420	50	3,270	4,710	8,310	2,390	Population totale de 1 an et plus (28)	23
<b>selon le lieu de résidence 1 an auparavant (mobilité)</b>							
5,585	30	2,830	4,205	7,100	2,245	Personnes n'ayant pas déménagé	24
830	20	440	505	1,210	140	Personnes ayant déménagé	25
415	-	230	240	295	45	Non-migrants	26
420	15	210	265	910	100	Migrants	27
390	15	150	265	900	100	Migrants internes	28
205	10	130	250	670	85	Migrants infraprovinciaux	29
185	-	20	20	225	10	Migrants interprovinciaux	30
30	-	55	-	10	-	Migrants externes	31
6,010	50	3,085	4,395	7,725	2,275	Population totale de 5 ans et plus (29)	32
<b>selon le lieu de résidence 5 ans auparavant (mobilité)</b>							
3,510	15	1,955	3,020	4,050	1,760	Personnes n'ayant pas déménagé	33
2,500	35	1,135	1,375	3,675	515	Personnes ayant déménagé	34
1,330	-	625	525	1,215	165	Non-migrants	35
1,170	30	510	850	2,455	350	Migrants	36
1,110	30	460	840	2,445	340	Migrants internes	37
635	20	330	580	1,995	255	Migrants infraprovinciaux	38
470	15	125	255	450	85	Migrants interprovinciaux	39
60	-	50	10	10	10	Migrants externes	40
1,070	-	395	590	1,325	335	Population totale de 15 à 24 ans	41
<b>selon la fréquentation scolaire</b>							
310	-	165	195	620	140	Ne fréquentant pas l'école	42
720	-	235	355	645	185	Fréquentant l'école à plein temps	43
40	-	-	35	65	15	Fréquentant l'école à temps partiel	44
4,620	50	2,510	3,415	5,915	1,785	Population totale de 15 ans et plus	45
<b>selon le plus haut niveau de scolarité atteint</b>							
120	10	185	315	925	195	Niveau inférieur à la 9e année (30)	46
990	10	640	1,010	1,945	675	9e - 13e année sans certificat d'études secondaires	47
615	-	230	395	840	200	9e - 13e année avec certificat d'études secondaires	48
145	-	95	100	240	65	Certificat ou diplôme d'une école de métiers	49
1,145	20	595	945	1,410	330	Autres études non universitaires seulement (31)	50
240	-	115	210	355	75	Sans certificat ou diplôme	51
905	15	475	735	1,060	250	Avec certificat ou diplôme (32)	52
770	-	300	400	380	205	Études universitaires sans grade	53
380	-	145	165	235	120	Sans certificat ou diplôme	54
385	-	160	230	145	80	Avec certificat ou diplôme (33)	55
830	-	470	245	180	120	Études universitaires avec baccalauréat ou diplôme supérieur	56

See reference material at the end of the publication. - Voir les documents de référence à la fin de la publication.

Table 1. Selected Characteristics for Census Tracts, 1996 Census - 100% Data and 20% Sample Data

No.	Characteristics	Saskatoon 0019	Saskatoon 0020	Saskatoon 0021.01	Saskatoon 0021.02	Saskatoon 0021.03	Saskatoon 0021.04
<b>POPULATION CHARACTERISTICS</b>							
<b>by combinations of unpaid work</b>							
1	Males 15 years and over .....	1,310	1,790	1,560	2,130	2,070	1,845
2	Reported unpaid work (34) .....	1,160	1,540	1,435	1,955	1,835	1,625
3	Housework and child care and care to seniors .....	135	105	60	145	180	140
4	Housework and child care only .....	245	470	380	495	580	635
5	Housework and care to seniors only .....	135	150	135	165	105	55
6	Child care and care to seniors only .....	-	-	-	-	-	-
7	Housework only .....	630	775	855	1,135	940	780
8	Child care only .....	-	30	-	10	30	20
9	Care to seniors only .....	10	-	-	10	-	-
10	Females 15 years and over .....	1,505	1,880	1,645	2,375	2,215	1,970
11	Reported unpaid work (34) .....	1,385	1,795	1,580	2,240	2,095	1,840
12	Housework and child care and care to seniors .....	160	180	110	230	270	220
13	Housework and child care only .....	320	665	470	625	685	760
14	Housework and care to seniors only .....	155	190	165	295	145	105
15	Child care and care to seniors only .....	-	-	-	-	-	-
16	Housework only .....	745	750	825	1,085	975	745
17	Child care only .....	-	10	-	-	15	15
18	Care to seniors only .....	10	10	-	-	-	10
<b>by labour force activity</b>							
19	Males 15 years and over .....	1,310	1,785	1,560	2,130	2,070	1,850
20	In the labour force .....	755	1,300	1,135	1,660	1,735	1,565
21	Employed .....	670	1,090	1,045	1,585	1,640	1,490
22	Unemployed .....	85	210	90	80	95	75
23	Unemployment rate .....	11.3	16.2	7.9	4.8	5.5	4.8
24	Participation rate .....	57.6	72.8	72.8	77.9	83.8	84.6
25	Females 15 years and over .....	1,505	1,880	1,645	2,375	2,215	1,965
26	In the labour force .....	660	995	900	1,510	1,525	1,550
27	Employed .....	625	885	825	1,430	1,445	1,475
28	Unemployed .....	35	115	70	75	80	75
29	Unemployment rate .....	5.3	11.6	7.8	5.0	5.2	4.8
30	Participation rate .....	43.9	52.9	54.7	63.6	68.8	78.9
31	Both sexes - Unemployment rate .....	8.8	14.2	7.9	4.9	5.4	4.8
32	15-24 years .....	19.6	12.4	13.8	10.9	5.8	9.6
33	25 years and over .....	6.7	14.3	6.7	3.4	5.2	3.6
34	Both sexes - Participation rate .....	50.4	62.7	63.6	70.4	76.0	81.8
35	15-24 years .....	62.2	64.2	75.7	65.9	76.7	70.1
36	25 years and over .....	48.5	62.4	61.4	71.4	75.6	84.8
37	<b>Total labour force 15 years and over .....</b>	<b>1,420</b>	<b>2,295</b>	<b>2,035</b>	<b>3,170</b>	<b>3,260</b>	<b>3,110</b>
<b>by industry divisions</b>							
38	Industry - Not applicable (35) .....	55	110	35	35	35	20
39	All industries (36) .....	1,360	2,185	2,005	3,130	3,230	3,090
40	Primary industries (37) .....	25	100	65	135	100	85
41	Manufacturing industries .....	145	265	210	300	270	455
42	Construction industries .....	90	145	135	165	100	130
43	Transportation and storage industries .....	90	130	105	120	180	130
44	Communication and other utility industries .....	40	50	90	110	135	80
45	Wholesale and retail trades industries .....	365	385	415	525	580	640
46	Finance, insurance, real estate industries .....	35	95	70	270	160	185
47	Business service industries .....	35	120	125	225	215	205
48	Government service industries (38) .....	50	95	95	190	210	210
49	Educational service industries .....	70	120	150	295	275	245
50	Health and social service industries (38) .....	170	200	185	355	450	305
51	Accommodation, food and beverage service industries .....	120	295	140	210	315	200
52	Other service industries (38) .....	120	165	210	220	225	210

See reference material at the end of the publication. - Voir les documents de référence à la fin de la publication.



Tableau 1. Certaines caractéristiques des secteurs de recensement, recensement de 1996 - Données intégrales et données-échantillon (20 %)

Saskatoon 0021.05	Saskatoon 0022	Saskatoon 0100	Saskatoon 0101	Saskatoon 0102	Saskatoon 0103	Caractéristiques	N°
<b>CARACTÉRISTIQUES DE LA POPULATION</b>							
<b>selon les combinaisons de travail non rémunéré</b>							
2,275	45	1,260	1,735	2,965	935	Hommes de 15 ans et plus .....	1
2,015	30	1,140	1,575	2,705	865	Travail non rémunéré déclaré (34) .....	2
230	-	140	125	315	120	Travaux ménagers et soins aux enfants et soins aux personnes âgées .....	3
795	-	330	610	1,050	280	Travaux ménagers et soins aux enfants seulement .....	4
80	-	100	100	245	60	Travaux ménagers et soins aux personnes âgées seulement .....	5
-	-	-	-	10	-	Soins aux enfants et soins aux personnes âgées seulement .....	6
875	25	560	705	1,035	395	Travaux ménagers seulement .....	7
20	-	10	25	25	10	Soins aux enfants seulement .....	8
-	-	10	10	20	10	Soins aux personnes âgées seulement .....	9
2,350	10	1,250	1,685	2,950	850	Femmes de 15 ans et plus .....	10
2,265	-	1,200	1,630	2,805	830	Travail non rémunéré déclaré (34) .....	11
380	-	180	250	505	175	Travaux ménagers et soins aux enfants et soins aux personnes âgées .....	12
1,035	-	430	705	1,225	270	Travaux ménagers et soins aux enfants seulement .....	13
120	-	85	120	245	55	Travaux ménagers et soins aux personnes âgées seulement .....	14
-	-	-	-	-	-	Soins aux enfants et soins aux personnes âgées seulement .....	15
730	-	480	560	810	330	Travaux ménagers seulement .....	16
-	-	-	-	-	-	Soins aux enfants seulement .....	17
-	-	20	-	10	-	Soins aux personnes âgées seulement .....	18
<b>selon l'activité</b>							
2,270	45	1,260	1,735	2,965	935	Hommes de 15 ans et plus .....	19
1,990	35	1,090	1,465	2,445	745	Faisant partie de la population active .....	20
1,925	35	1,055	1,380	2,325	710	Occupés .....	21
65	-	35	85	120	40	Chômeurs .....	22
3.3	-	3.2	5.8	4.9	5.4	Taux de chômage .....	23
87.7	77.8	86.5	84.4	82.5	79.7	Taux d'activité .....	24
2,350	10	1,250	1,685	2,950	850	Femmes de 15 ans et plus .....	25
1,855	10	925	1,135	1,965	515	Faisant partie de la population active .....	26
1,735	-	845	1,090	1,845	495	Occupées .....	27
115	-	85	45	120	15	Chômeuses .....	28
6.2	-	9.2	4.0	6.1	2.9	Taux de chômage .....	29
78.9	100.0	74.0	67.4	66.6	60.6	Taux d'activité .....	30
4.8	-	6.2	5.0	5.5	4.4	Les deux sexes - Taux de chômage .....	31
14.6	-	6.9	8.1	8.5	7.5	15-24 ans .....	32
2.4	-	6.1	4.5	4.8	3.8	25 ans et plus .....	33
83.2	80.0	80.5	76.0	74.6	70.6	Les deux sexes - Taux d'activité .....	34
70.9	-	73.4	62.2	66.5	58.2	15-24 ans .....	35
87.1	80.0	82.0	78.9	77.0	73.1	25 ans et plus .....	36
3,845	40	2,020	2,600	4,420	1,260	Population active totale de 15 ans et plus ...	37
<b>selon les divisions d'industrie</b>							
55	-	55	45	90	15	Industrie - Sans objet (35) .....	38
3,790	40	1,965	2,555	4,325	1,240	Toutes les industries (36) .....	39
175	-	385	545	420	360	Industries primaires (37) .....	40
410	10	85	345	715	135	Industries manufacturières .....	41
200	-	125	170	390	70	Industries de la construction .....	42
190	-	75	140	310	55	Industries du transport et de l'entreposage .....	43
115	-	-	45	95	40	Industries des communications et autres services publics .....	44
705	-	300	425	725	190	Industries du commerce de gros et de détail .....	45
255	-	85	80	130	30	Industries des intermédiaires financiers, des assurances et des services immobiliers .....	46
210	-	110	60	85	15	Industries des services aux entreprises .....	47
230	-	70	130	160	55	Industries des services gouvernementaux (38) .....	48
360	-	190	140	215	110	Industries des services d'enseignement .....	49
475	-	230	255	415	30	Industries des services de soins de santé et des services sociaux (38) .....	50
245	-	150	100	340	55	Industries de l'hébergement et de la restauration .....	51
230	10	160	120	315	90	Autres industries de services (38) .....	52

See reference material at the end of the publication. - Voir les documents de référence à la fin de la publication.

Table 1. Selected Characteristics for Census Tracts, 1996 Census - 100% Data and 20% Sample Data

No.	Characteristics	Saskatoon 0019	Saskatoon 0020	Saskatoon 0021.01	Saskatoon 0021.02	Saskatoon 0021.03	Saskatoon 0021.04
<b>POPULATION CHARACTERISTICS</b>							
<b>by class of worker</b>							
1	Class of worker - Not applicable (35) .....	55	110	35	35	35	20
2	All classes of worker (36) .....	1,360	2,185	2,000	3,135	3,225	3,090
3	Paid workers .....	1,230	2,070	1,850	2,890	2,960	2,880
4	Employees .....	1,205	2,015	1,805	2,775	2,865	2,750
5	Self-employed (incorporated) .....	30	55	50	120	95	130
6	Self-employed (unincorporated) .....	130	115	135	240	270	210
7	Unpaid family workers .....	-	-	10	-	10	-
<b>by occupation broad groups</b>							
8	Male labour force 15 years and over .....	755	1,300	1,135	1,665	1,735	1,560
9	Occupation - Not applicable (35) .....	45	55	20	10	25	-
10	All occupations (36) .....	710	1,250	1,115	1,650	1,715	1,555
11	A Management occupations .....	40	85	70	290	195	320
12	B Business, finance and administrative occupations .....	85	115	100	230	210	170
13	C Natural and applied sciences and related occupations .....	25	80	85	150	165	140
14	D Health occupations .....	20	-	25	30	75	25
15	E Occupations in social science, education, government service and religion .....	25	40	45	150	110	55
16	F Occupations in art, culture, recreation and sport .....	20	35	20	15	30	25
17	G Sales and service occupations .....	140	315	275	310	440	345
18	H Trades, transport and equipment operators and related occupations .....	300	380	350	330	300	330
19	I Occupations unique to primary industry J Occupations unique to processing, manufacturing and utilities .....	10	75	30	60	35	30
20	J Occupations unique to processing, manufacturing and utilities .....	40	120	120	70	145	105
21	Female labour force 15 years and over .....	665	1,000	905	1,505	1,530	1,550
22	Occupation - Not applicable (35) .....	10	60	15	25	10	15
23	All occupations (36) .....	650	940	890	1,480	1,520	1,535
24	A Management occupations .....	40	45	55	105	60	110
25	B Business, finance and administrative occupations .....	150	230	290	490	455	475
26	C Natural and applied sciences and related occupations .....	15	-	25	25	65	15
27	D Health occupations .....	60	50	80	170	195	220
28	E Occupations in social science, education, government service and religion .....	35	65	50	200	120	110
29	F Occupations in art, culture, recreation and sport .....	15	55	15	50	40	35
30	G Sales and service occupations .....	285	475	315	390	530	515
31	H Trades, transport and equipment operators and related occupations .....	-	-	40	20	20	20
32	I Occupations unique to primary industry J Occupations unique to processing, manufacturing and utilities .....	-	10	10	10	-	10
33	J Occupations unique to processing, manufacturing and utilities .....	40	-	10	20	20	15
34	<b>Total employed labour force 15 years and over .....</b>	<b>1,300</b>	<b>1,970</b>	<b>1,875</b>	<b>3,015</b>	<b>3,085</b>	<b>2,965</b>
<b>by place of work</b>							
35	Males .....	670	1,090	1,045	1,580	1,640	1,490
36	Usual place of work .....	550	925	845	1,375	1,445	1,315
37	At home .....	30	55	55	55	55	35
38	Outside Canada .....	10	-	10	-	-	10
39	No fixed workplace .....	80	105	130	150	140	135
40	Females .....	625	885	830	1,435	1,445	1,475
41	Usual place of work .....	580	805	740	1,260	1,315	1,345
42	At home .....	25	45	40	80	60	85
43	Outside Canada .....	-	-	10	10	-	10
44	No fixed workplace .....	10	30	45	80	65	45

See reference material at the end of the publication. - Voir les documents de référence à la fin de la publication.

Tableau 1. Certaines caractéristiques des secteurs de recensement, recensement de 1996 - Données intégrales et données-échantillon (20 %)

Saskatoon 0021.05	Saskatoon 0022	Saskatoon 0100	Saskatoon 0101	Saskatoon 0102	Saskatoon 0103	Caractéristiques	N°
						<b>CARACTÉRISTIQUES DE LA POPULATION</b>	
						<b>selon la catégorie de travailleur(euse)s</b>	
						Catégorie de travailleur(euse)s -	
50	-	50	45	90	20	Sans objet (35) .....	1
3,795	40	1,965	2,555	4,325	1,240	Toutes les catégories de travailleur(euse)s (36)	2
3,440	35	1,620	1,975	3,775	1,000	Travailleur(euse)s rémunéré(e)s .....	3
3,245	40	1,460	1,910	3,605	930	Employé(e)s .....	4
195	-	160	65	170	65	Travailleur(euse)s autonomes (entreprise constituée en société) .....	5
345	-	330	550	535	230	Travailleur(euse)s autonomes (entreprise non constituée en société) .....	6
10	-	15	35	10	15	Travailleur(euse)s familiaux (familiales) non rémunéré(e)s .....	7
						<b>selon les grandes catégories professionnelles</b>	
1,990	40	1,095	1,465	2,450	745	Population active masculine de 15 ans et plus	8
10	-	-	20	25	10	Profession - Sans objet (35) .....	9
1,980	35	1,095	1,445	2,425	740	Toutes les professions (36) .....	10
340	-	140	150	150	40	A Gestion .....	11
200	10	55	75	220	45	B Affaires, finance et administration .....	12
205	10	45	75	95	10	C Sciences naturelles et appliquées et professions apparentées .....	13
45	-	55	15	25	-	D Secteur de la santé .....	14
150	-	60	30	30	35	E Sciences sociales, enseignement, administration publique et religion .....	15
25	-	-	10	10	25	F Arts, culture, sports et loisirs .....	16
455	15	225	200	380	105	G Ventes et services .....	17
365	10	215	430	925	200	H Métiers, transport et machinerie .....	18
80	-	235	350	265	230	I Professions propres au secteur primaire J Transformation, fabrication et services d'utilité publique .....	19
110	10	60	115	310	45	Population active féminine de 15 ans et plus ..	20
1,850	10	930	1,135	1,970	510	Profession - Sans objet (35) .....	21
40	-	50	25	65	15	Toutes les professions (36) .....	22
1,810	-	875	1,110	1,900	500	A Gestion .....	23
135	-	75	40	60	15	B Affaires, finance et administration .....	24
565	-	225	300	435	120	C Sciences naturelles et appliquées et professions apparentées .....	25
20	-	20	-	-	-	D Secteur de la santé .....	26
210	-	135	115	125	10	E Sciences sociales, enseignement, administration publique et religion .....	27
160	-	70	85	85	45	F Arts, culture, sports et loisirs .....	28
80	-	30	25	45	10	G Ventes et services .....	29
585	-	205	335	905	165	H Métiers, transport et machinerie .....	30
20	-	25	30	50	10	I Professions propres au secteur primaire J Transformation, fabrication et services d'utilité publique .....	31
10	-	80	110	115	90	Population active occupée totale de 15 ans et plus .....	32
30	-	10	60	75	30	selon le lieu de travail	33
3,660	40	1,895	2,470	4,175	1,200	Hommes .....	34
1,925	40	1,050	1,380	2,325	710	Lieu de travail habituel .....	35
1,630	30	680	900	1,700	450	À domicile .....	36
85	-	245	310	260	195	En dehors du Canada .....	37
-	-	15	-	10	-	Sans adresse de travail fixe .....	38
200	-	110	170	355	60	Femmes .....	39
1,730	10	845	1,090	1,850	495	Lieu de travail habituel .....	40
1,435	10	620	815	1,400	345	À domicile .....	41
225	-	195	210	315	140	En dehors du Canada .....	42
-	-	-	-	-	-	Sans adresse de travail fixe .....	43
65	-	20	65	130	10		44

See reference material at the end of the publication. - Voir les documents de référence à la fin de la publication.

Table 1. Selected Characteristics for Census Tracts, 1996 Census - 100% Data and 20% Sample Data

No.	Characteristics	Saskatoon 0019	Saskatoon 0020	Saskatoon 0021.01	Saskatoon 0021.02	Saskatoon 0021.03	Saskatoon 0021.04
<b>POPULATION CHARACTERISTICS</b>							
1	Total employed labour force 15 years and over with usual place of work or no fixed workplace	1,225	1,875	1,760	2,865	2,970	2,845
2	by mode of transportation						
	Males	630	1,035	975	1,525	1,590	1,450
3	Car, truck, van, as driver	530	760	705	1,300	1,325	1,335
4	Car, truck, van, as passenger	15	75	115	30	90	35
5	Public transit	20	35	20	45	70	30
6	Walked to work	45	100	45	40	20	25
7	Other method	20	65	85	105	75	30
8	Females	590	835	785	1,345	1,385	1,390
9	Car, truck, van, as driver	400	525	570	1,075	1,090	1,165
10	Car, truck, van, as passenger	85	110	80	75	95	140
11	Public transit	70	110	75	100	115	65
12	Walked to work	35	75	50	60	70	20
13	Other method	-	10	-	35	20	10
<b>1996 INCOME CHARACTERISTICS</b>							
<b>Total income of population 15 years and over</b>							
<b>by sex and total income groups</b>							
14	Total income of males 15 years and over	1,310	1,785	1,560	2,130	2,070	1,845
15	Without income	60	70	45	70	60	110
16	With income	1,250	1,715	1,510	2,060	2,015	1,740
17	Under \$1,000 (39)	90	65	50	75	80	45
18	\$ 1,000 - \$ 2,999	25	115	55	65	100	40
19	\$ 3,000 - \$ 4,999	40	90	45	45	70	25
20	\$ 5,000 - \$ 6,999	40	95	60	70	65	30
21	\$ 7,000 - \$ 9,999	90	115	115	75	70	70
22	\$10,000 - \$11,999	10	120	70	35	40	70
23	\$12,000 - \$14,999	100	155	150	90	130	50
24	\$15,000 - \$19,999	185	160	135	140	110	75
25	\$20,000 - \$24,999	155	205	115	145	185	110
26	\$25,000 - \$29,999	110	175	125	100	150	105
27	\$30,000 - \$34,999	80	105	125	135	140	190
28	\$35,000 - \$39,999	140	75	125	120	120	130
29	\$40,000 - \$44,999	55	115	85	165	160	130
30	\$45,000 - \$49,999	40	15	40	170	155	115
31	\$50,000 - \$59,999	55	65	110	230	150	205
32	\$60,000 and over	30	45	95	395	305	360
33	Average income \$ (40)	23,484	20,929	27,786	44,505	35,656	41,810
34	Median income \$ (40)	21,319	18,993	22,792	36,348	30,040	37,269
35	Standard error of average income \$ (40)	886	779	1,469	2,220	1,397	1,535
36	Total income of females 15 years and over	1,505	1,880	1,645	2,375	2,215	1,965
37	Without income	40	110	85	115	145	105
38	With income	1,465	1,765	1,555	2,255	2,070	1,865
39	Under \$1,000 (39)	105	115	80	170	120	105
40	\$ 1,000 - \$ 2,999	75	195	115	90	130	130
41	\$ 3,000 - \$ 4,999	75	125	70	110	115	125
42	\$ 5,000 - \$ 6,999	95	115	110	155	185	90
43	\$ 7,000 - \$ 9,999	95	180	180	160	135	130
44	\$10,000 - \$11,999	165	145	115	160	110	135
45	\$12,000 - \$14,999	230	205	180	195	215	65
46	\$15,000 - \$19,999	210	225	160	235	200	185
47	\$20,000 - \$24,999	100	185	205	245	210	165
48	\$25,000 - \$29,999	115	105	135	165	215	210
49	\$30,000 - \$34,999	55	65	50	120	125	115
50	\$35,000 - \$39,999	20	50	60	140	100	85
51	\$40,000 - \$44,999	70	10	45	65	55	95
52	\$45,000 - \$49,999	10	25	30	100	70	80
53	\$50,000 - \$59,999	10	15	10	55	55	65
54	\$60,000 and over	30	-	10	85	25	65
55	Average income \$ (40)	16,854	14,157	16,544	22,524	19,226	21,835
56	Median income \$ (40)	13,030	11,989	13,588	16,165	15,884	19,293
57	Standard error of average income \$ (40)	763	546	620	1,190	699	848
<b>by composition of total income</b>							
58	Total - Composition of total income % (41)	100.0	100.0	100.0	100.0	100.0	100.0
59	Employment income %	54.5	67.2	67.8	78.8	82.8	89.2
60	Government transfer payments %	26.4	22.4	16.8	8.4	7.8	5.1
61	Other %	19.1	10.4	15.4	12.7	9.4	5.7

See reference material at the end of the publication. - Voir les documents de référence à la fin de la publication.

Tableau 1. Certaines caractéristiques des secteurs de recensement, recensement de 1996 - Données intégrales et données-échantillon (20 %)

Saskatoon 0021.05	Saskatoon 0022	Saskatoon 0100	Saskatoon 0101	Saskatoon 0102	Saskatoon 0103	Caractéristiques	N°
<b>CARACTÉRISTIQUES DE LA POPULATION</b>							
3,345	40	1,440	1,945	3,590	870	Population active occupée totale de 15 ans et plus ayant un lieu de travail habituel ou sans adresse de travail fixe .....	1
1,835	35	795	1,065	2,055	510	selon le mode de transport	
1,655	30	710	990	1,840	410	Hommes .....	2
45	-	45	40	125	25	Automobile, camion ou fourgonnette, en tant que conducteur .....	3
45	-	-	-	-	-	Automobile, camion ou fourgonnette, en tant que passager .....	4
25	-	20	20	60	50	Transport en commun .....	5
65	-	15	15	30	30	À pied .....	6
1,505	-	645	875	1,535	355	Autre moyen .....	7
						Femmes .....	8
1,235	-	590	730	1,265	250	Automobile, camion ou fourgonnette, en tant que conductrice .....	9
130	-	40	70	160	35	Automobile, camion ou fourgonnette, en tant que passagère .....	10
60	-	-	-	-	-	Transport en commun .....	11
60	-	10	65	90	60	À pied .....	12
25	-	-	10	10	-	Autre moyen .....	13
<b>CARACTÉRISTIQUES DU REVENU DE 1996</b>							
Revenu total de la population de 15 ans et plus selon le sexe et les tranches de revenu total							
2,275	XXX	1,255	1,735	2,960	935	Revenu total des hommes de 15 ans et plus ..	14
90		40	75	170	50	Sans revenu .....	15
2,180		1,220	1,660	2,795	890	Avec un revenu .....	16
80		20	60	125	35	Moins de 1 000 \$ (39) .....	17
125		45	45	50	30	1 000 \$ - 2 999 \$ .....	18
50		80	50	100	40	3 000 \$ - 4 999 \$ .....	19
55		45	45	75	50	5 000 \$ - 6 999 \$ .....	20
90		15	60	95	30	7 000 \$ - 9 999 \$ .....	21
70		60	65	130	65	10 000 \$ - 11 999 \$ .....	22
50		30	75	180	55	12 000 \$ - 14 999 \$ .....	23
75		80	130	215	45	15 000 \$ - 19 999 \$ .....	24
110		105	135	285	75	20 000 \$ - 24 999 \$ .....	25
110		125	195	255	100	25 000 \$ - 29 999 \$ .....	26
160		110	155	340	55	30 000 \$ - 34 999 \$ .....	27
100		80	135	285	45	35 000 \$ - 39 999 \$ .....	28
240		85	150	220	40	40 000 \$ - 44 999 \$ .....	29
155		45	80	110	45	45 000 \$ - 49 999 \$ .....	30
275		95	170	175	115	50 000 \$ - 59 999 \$ .....	31
420		190	110	140	60	60 000 \$ et plus .....	32
40,497		38,273	31,046	29,337	28,694	Revenu moyen \$ (40) .....	33
40,002		30,090	29,212	27,245	25,854	Revenu médian \$ (40) .....	34
1,430		2,239	1,158	928	1,380	Erreur type du revenu moyen \$ (40) .....	35
2,350		1,250	1,685	2,950	850	Revenu total des femmes de 15 ans et plus ..	36
200		100	215	420	95	Sans revenu .....	37
2,145		1,150	1,470	2,530	750	Avec un revenu .....	38
150		70	125	200	80	Moins de 1 000 \$ (39) .....	39
165		65	125	220	90	1 000 \$ - 2 999 \$ .....	40
90		30	80	235	55	3 000 \$ - 4 999 \$ .....	41
100		95	155	275	45	5 000 \$ - 6 999 \$ .....	42
155		125	110	315	80	7 000 \$ - 9 999 \$ .....	43
145		45	95	245	50	10 000 \$ - 11 999 \$ .....	44
145		90	90	245	85	12 000 \$ - 14 999 \$ .....	45
225		120	165	285	80	15 000 \$ - 19 999 \$ .....	46
270		95	110	205	60	20 000 \$ - 24 999 \$ .....	47
165		105	145	100	45	25 000 \$ - 29 999 \$ .....	48
150		55	95	70	40	30 000 \$ - 34 999 \$ .....	49
85		50	65	40	10	35 000 \$ - 39 999 \$ .....	50
80		65	35	35	15	40 000 \$ - 44 999 \$ .....	51
45		40	35	20	10	45 000 \$ - 49 999 \$ .....	52
75		65	15	25	10	50 000 \$ - 59 999 \$ .....	53
80		15	20	10	-	60 000 \$ et plus .....	54
21,350		21,596	16,939	12,957	13,429	Revenu moyen \$ (40) .....	55
16,724		16,482	13,395	10,013	10,278	Revenu médian \$ (40) .....	56
954		1,194	757	581	917	Erreur type du revenu moyen \$ (40) .....	57
selon la composition du revenu total							
100.0		100.0	100.0	100.0	100.0	Total - Composition du revenu total % (41) ...	58
90.0		80.3	81.9	83.4	76.3	Revenu d'emploi % .....	59
4.8		8.4	11.2	12.4	15.1	Transferts gouvernementaux % .....	60
5.2		11.3	6.9	4.2	8.6	Autres % .....	61

See reference material at the end of the publication. - Voir les documents de référence à la fin de la publication.

Table 1. Selected Characteristics for Census Tracts, 1996 Census - 100% Data and 20% Sample Data

No.	Characteristics	Saskatoon 0019	Saskatoon 0020	Saskatoon 0021.01	Saskatoon 0021.02	Saskatoon 0021.03	Saskatoon 0021.04
<b>1996 INCOME CHARACTERISTICS</b>							
<b>Employment income of population 15 years and over by sex and work activity</b>							
1	Males - worked full-year, full-time (42) .....	385	545	665	1,105	1,025	1,140
2	Average employment income \$ .....	31,173	27,691	35,887	57,750	46,966	50,368
3	Standard error of average employment income \$ .....	1,460	1,361	2,700	3,305	1,793	1,832
4	Males - worked part-time or part-time (43) .....	320	705	420	580	715	470
5	Average employment income \$ .....	13,183	14,602	14,313	20,014	17,598	19,786
6	Standard error of average employment income \$ .....	1,561	975	1,357	2,179	1,732	1,771
7	Females - worked full-year, full-time (42) .....	320	400	395	645	660	740
8	Average employment income \$ .....	26,632	21,410	24,039	38,043	27,616	32,574
9	Standard error of average employment income \$ .....	1,581	1,259	984	2,735	1,150	1,142
10	Females - worked part-year or part-time (43) .....	385	580	510	910	985	840
11	Average employment income \$ .....	11,165	9,417	12,417	12,008	11,843	11,844
12	Standard error of average employment income \$ .....	1,176	640	1,022	814	868	858
<b>Total income of Census families by family income groups</b>							
13	Census family income of all families .....	895	1,270	1,055	1,565	1,430	1,410
14	Under \$10,000 .....	25	135	60	30	50	15
15	\$ 10,000 - \$ 19,999 .....	90	240	120	55	65	80
16	\$ 20,000 - \$ 29,999 .....	205	270	180	115	140	90
17	\$ 30,000 - \$ 39,999 .....	130	210	130	110	95	95
18	\$ 40,000 - \$ 49,999 .....	145	120	190	190	200	130
19	\$ 50,000 - \$ 59,999 .....	110	115	170	200	230	185
20	\$ 60,000 - \$ 69,999 .....	105	75	60	195	185	230
21	\$ 70,000 - \$ 79,999 .....	30	60	30	115	75	130
22	\$ 80,000 - \$ 89,999 .....	20	20	35	145	125	135
23	\$ 90,000 - \$ 99,999 .....	10	10	35	135	60	100
24	\$100,000 and over .....	25	10	35	260	205	220
25	Average family income \$ .....	42,461	33,850	45,753	75,582	63,900	70,962
26	Median family income \$ .....	39,549	29,596	40,620	63,472	56,378	65,645
27	Standard error of average family income \$ ..	1,517	1,273	2,273	2,940	2,183	2,305
<b>Incidence of low income (44)</b>							
28	Total - Economic families .....	940	1,290	1,105	1,575	1,455	1,405
29	Low income .....	150	390	170	85	130	80
30	Incidence of low income % (45) .....	16.3	30.2	15.5	5.3	9.1	5.8
<b>Total - Unattached individuals 15 years and over</b>							
31	Low income .....	670	935	800	745	785	420
32	Incidence of low income % (45) .....	340	440	305	210	260	105
33	Incidence of low income % (45) .....	50.6	47.0	38.3	28.2	33.2	25.5
<b>Total - Population in private households</b>							
34	Low income .....	3,290	4,760	3,895	5,505	5,370	5,155
35	Incidence of low income % (45) .....	850	1,710	830	490	655	365
36	Incidence of low income % (45) .....	25.9	35.9	21.3	8.9	12.2	7.0
<b>Total income of private households by household income groups</b>							
37	Household income of all private households ..	1,570	2,010	1,745	2,180	2,040	1,710
38	Under \$10,000 .....	100	310	130	75	110	25
39	\$ 10,000 - \$ 19,999 .....	450	470	350	255	185	130
40	\$ 20,000 - \$ 29,999 .....	290	410	330	235	330	160
41	\$ 30,000 - \$ 39,999 .....	190	265	250	185	195	120
42	\$ 40,000 - \$ 49,999 .....	190	180	240	225	260	175
43	\$ 50,000 - \$ 59,999 .....	120	145	185	245	235	200
44	\$ 60,000 - \$ 69,999 .....	100	100	105	250	225	235
45	\$ 70,000 - \$ 79,999 .....	60	85	35	120	70	155
46	\$ 80,000 - \$ 89,999 .....	15	25	40	160	130	155
47	\$ 90,000 - \$ 99,999 .....	15	10	30	125	75	100
48	\$100,000 and over .....	25	15	55	300	230	245
49	Average household income \$ .....	34,233	30,095	38,689	65,317	54,536	66,364
50	Median household income \$ .....	27,473	24,387	33,074	54,118	47,333	61,927
51	Standard error of average household income \$ .....	1,215	987	1,608	2,567	1,713	2,044

See reference material at the end of the publication. - Voir les documents de référence à la fin de la publication.

Tableau 1. Certaines caractéristiques des secteurs de recensement, recensement de 1996 - Données intégrales et données-échantillon (20 %)

Saskatoon 0021.05	Saskatoon 0022	Saskatoon 0100	Saskatoon 0101	Saskatoon 0102	Saskatoon 0103	Caractéristiques	N°
						<b>CARACTÉRISTIQUES DU REVENU DE 1996</b>	
						<b>Population de 15 ans et plus ayant un revenu d'emploi selon le sexe et le travail</b>	
1,400	XXX	660	995	1,585	450	Hommes ayant travaillé toute l'année à plein temps (42) .....	1
49,973		43,885	33,233	33,007	33,122	Revenu moyen d'emploi \$ .....	2
1,705		2,670	1,479	1,023	1,722	Erreur type du revenu moyen d'emploi \$ ...	3
630		375	400	920	335	Hommes ayant travaillé une partie de l'année ou à temps partiel (43) .....	4
17,320		23,549	22,715	19,946	15,791	Revenu moyen d'emploi \$ .....	5
1,685		3,432	2,189	1,937	1,783	Erreur type du revenu moyen d'emploi \$ ...	6
805		390	530	640	190	Femmes ayant travaillé toute l'année à plein temps (42) .....	7
31,124		28,263	25,804	19,127	20,652	Revenu moyen d'emploi \$ .....	8
1,808		1,960	1,249	888	2,181	Erreur type du revenu moyen d'emploi \$ ...	9
1,090		460	585	1,295	305	Femmes ayant travaillé une partie de l'année ou à temps partiel (43) .....	10
12,753		16,585	10,449	8,787	8,637	Revenu moyen d'emploi \$ .....	11
727		1,760	824	474	1,042	Erreur type du revenu moyen d'emploi \$ ...	12
						<b>Revenu total des familles de recensement selon les tranches de revenu de la famille</b>	
1,750		970	1,320	2,265	650	Revenu de la famille de recensement de toutes les familles .....	13
40		20	25	60	10	Moins de 10 000 \$ .....	14
95		30	90	155	65	10 000 \$ - 19 999 \$ .....	15
65		85	190	365	95	20 000 \$ - 29 999 \$ .....	16
145		175	165	420	105	30 000 \$ - 39 999 \$ .....	17
180		140	220	455	75	40 000 \$ - 49 999 \$ .....	18
210		90	160	300	75	50 000 \$ - 59 999 \$ .....	19
200		100	160	185	105	60 000 \$ - 69 999 \$ .....	20
225		85	135	160	55	70 000 \$ - 79 999 \$ .....	21
155		75	50	80	10	80 000 \$ - 89 999 \$ .....	22
170		20	55	50	15	90 000 \$ - 99 999 \$ .....	23
260		150	70	40	30	100 000 \$ et plus .....	24
72,340		66,890	52,777	46,575	48,841	Revenu moyen des familles \$ .....	25
64,693		53,602	48,565	43,197	45,757	Revenu médian des familles \$ .....	26
2,479		3,183	1,625	1,211	1,967	Erreur type du revenu moyen des familles \$ ..	27
						<b>Fréquence des unités à faible revenu (44)</b>	
1,770		945	1,345	2,265	670	Total - Familles économiques .....	28
140		25	115	235	60	Faible revenu .....	29
7.9		2.8	8.6	10.5	8.7	Fréquence des unités à faible revenu %(45) ..	30
250		185	205	320	185	Total - Personnes hors famille économique de 15 ans et plus .....	31
105		10	35	125	60	Faible revenu .....	32
42.1		6.1	18.0	39.8	33.2	Fréquence des unités à faible revenu %(45) ..	33
6,475		3,235	4,750	8,470	2,385	Total - Population dans les ménages privés ..	34
540		105	515	1,055	280	Faible revenu .....	35
8.4		3.3	10.9	12.5	11.8	Fréquence des unités à faible revenu %(45) ..	36
						<b>Revenu total des ménages privés selon les tranches de revenu du ménage</b>	
1,915		1,085	1,545	2,550	820	Revenu du ménage de tous les ménages privés .....	37
35		15	40	95	25	Moins de 10 000 \$ .....	38
155		70	170	280	175	10 000 \$ - 19 999 \$ .....	39
70		75	215	395	105	20 000 \$ - 29 999 \$ .....	40
155		190	225	425	105	30 000 \$ - 39 999 \$ .....	41
195		155	250	470	95	40 000 \$ - 49 999 \$ .....	42
250		110	155	335	70	50 000 \$ - 59 999 \$ .....	43
210		110	160	195	130	60 000 \$ - 69 999 \$ .....	44
220		85	145	165	55	70 000 \$ - 79 999 \$ .....	45
185		75	50	90	10	80 000 \$ - 89 999 \$ .....	46
165		20	60	45	10	90 000 \$ - 99 999 \$ .....	47
270		165	70	45	30	100 000 \$ et plus .....	48
70,145		65,805	49,306	44,946	43,399	Revenu moyen des ménages \$ .....	49
63,460		52,424	45,456	41,307	39,164	Revenu médian des ménages \$ .....	50
2,352		2,986	1,481	1,174	1,842	Erreur type du revenu moyen des ménages \$ ..	51

See reference material at the end of the publication. - Voir les documents de référence à la fin de la publication.

Table 1. Selected Characteristics for Census Tracts, 1996 Census - 100% Data and 20% Sample Data

No.	Characteristics	Saskatoon 0019	Saskatoon 0020	Saskatoon 0021.01	Saskatoon 0021.02	Saskatoon 0021.03	Saskatoon 0021.04
<b>DWELLING AND HOUSEHOLD CHARACTERISTICS</b>							
1	Total number of occupied private dwellings	1,570	2,010	1,745	2,180	2,040	1,710
<b>by tenure</b>							
2	Owned	905	1,085	1,185	1,505	1,300	1,225
3	Rented	660	925	560	675	740	480
4	Band housing	-	-	-	-	-	-
<b>by structural type of dwelling</b>							
5	Single-detached house	980	1,410	1,265	1,185	1,035	1,225
6	Semi-detached house	30	65	20	135	110	105
7	Row house	160	85	-	235	50	-
8	Apartment, detached duplex	95	210	160	10	10	-
9	Apartment building, five or more storeys	-	-	-	300	-	-
10	Apartment building, less than five storeys	300	225	280	305	845	380
11	Other single attached house	-	10	-	10	-	-
12	Movable dwelling (46)	-	-	15	-	-	-
<b>by condition of dwelling</b>							
13	Regular maintenance only	1,060	1,045	1,055	1,690	1,550	1,300
14	Minor repairs	400	705	560	465	435	365
15	Major repairs	110	260	130	30	55	50
<b>by period of construction</b>							
16	Before 1946	115	840	340	-	-	-
17	1946 - 1960	630	595	570	25	-	-
18	1961 - 1970	545	335	575	400	10	10
19	1971 - 1980	185	195	85	1,225	1,210	490
20	1981 - 1990	85	40	160	465	695	1,205
21	1991 - 1996 (47)	-	-	10	60	120	10
22	Average number of rooms per dwelling	5.7	6.0	6.2	6.9	6.7	7.5
23	Average number of bedrooms per dwelling (48)	2.5	2.5	2.7	2.9	2.8	3.1
24	Average value of dwelling \$	68,823	58,841	81,509	118,648	117,446	123,940
25	Total number of private households	1,570	2,010	1,745	2,185	2,040	1,710
<b>by size of household</b>							
26	1 person	595	600	565	535	460	245
27	2 persons	565	675	660	755	690	490
28	3 persons	200	340	215	340	305	300
29	4-5 persons	175	340	280	520	535	615
30	6 or more persons	30	55	25	30	50	60
<b>by household type</b>							
31	One family households	885	1,240	1,055	1,550	1,415	1,365
32	Multiple-family households	-	15	-	10	10	20
33	Non-family households	680	755	695	625	615	320
34	Number of persons in private households	3,290	4,770	3,900	5,505	5,375	5,155
35	Average number of persons per household	2.1	2.4	2.2	2.5	2.6	3.0
36	Average number of persons per room	0.4	0.4	0.4	0.4	0.4	0.4
37	Tenant one-family households without additional persons (49)	235	510	215	205	330	240
38	Average gross rent \$ (50)	391	459	468	523	517	575
39	Gross rent >= 30% of household income (50)	205	470	265	215	205	105
40	Owner one-family households without additional persons (51)	620	595	750	1,225	1,005	1,050
41	Average owner's major payments \$ (52)	500	518	553	703	728	808
42	Owner's payments >=30% of household income (52)	120	210	155	130	110	80
<b>CENSUS FAMILY CHARACTERISTICS</b>							
43	Total number of census families in private households	890	1,270	1,055	1,565	1,430	1,410
<b>by size of census family</b>							
44	2 persons	525	640	600	775	580	480
45	3 persons	180	300	205	255	305	290
46	4 persons	120	210	145	370	360	405
47	5 or more persons	70	120	100	165	190	235

See reference material at the end of the publication. - Voir les documents de référence à la fin de la publication.



Tableau 1. Certaines caractéristiques des secteurs de recensement, recensement de 1996 - Données intégrales et données-échantillon (20 %)

Saskatoon 0021.05	Saskatoon 0022	Saskatoon 0100	Saskatoon 0101	Saskatoon 0102	Saskatoon 0103	Caractéristiques	N°
<b>CARACTÉRISTIQUES DES LOGEMENTS ET DES MÉNAGES</b>							
1,915	50	1,085	1,550	2,550	825	Nombre total de logements privés occupés ..	1
1,550	-	980	1,420	2,255	735	selon le mode d'occupation	
360	50	105	125	290	90	Possédés .....	2
-	-	-	-	-	-	Loués .....	3
						Logements de bande .....	4
<b>selon le type de construction résidentielle</b>							
1,510	-	1,065	1,425	2,320	690	Maison individuelle non attenante .....	5
215	-	-	15	25	-	Maison jumelée .....	6
105	-	-	-	50	10	Maison en rangée .....	7
10	-	-	-	20	-	Appartement, duplex non attenant .....	8
-	-	-	-	-	-	Appartement, immeuble de cinq étages ou plus .....	9
70	50	-	35	65	10	Appartement, immeuble de moins .....	10
-	-	-	-	-	-	de cinq étages .....	10
-	-	10	65	55	115	Autre maison individuelle attenante .....	11
						Habitation mobile (46) .....	12
<b>selon l'état du logement</b>							
1,420	20	720	775	1,510	400	Entretien régulier seulement .....	13
465	10	280	675	945	325	Réparations mineures .....	14
30	15	85	100	100	90	Réparations majeures .....	15
<b>selon la période de construction</b>							
-	30	130	190	185	175	Avant 1946 .....	16
-	15	75	140	225	90	1946-1960 .....	17
20	-	105	225	230	130	1961-1970 .....	18
140	-	345	640	955	245	1971-1980 .....	19
1,740	-	260	290	775	155	1981-1990 .....	20
10	-	165	65	190	20	1991-1996 (47) .....	21
8.2	1.2	8.2	7.7	7.2	7.0	Nombre moyen de pièces par logement .....	22
3.5	-	3.3	3.2	3.3	3.1	Nombre moyen de chambres à coucher .....	23
129,781	-	174,310	82,606	80,228	66,371	par logement (48) .....	23
						Valeur moyenne du logement \$ .....	24
1,915	50	1,085	1,550	2,550	820	Nombre total de logements privés .....	25
<b>selon la taille du ménage</b>							
115	50	125	205	260	125	1 personne .....	26
440	-	375	480	610	270	2 personnes .....	27
380	-	200	225	440	135	3 personnes .....	28
900	-	340	545	1,085	255	4-5 personnes .....	29
70	-	40	90	145	30	6 personnes ou plus .....	30
<b>selon le genre de ménage</b>							
1,730	-	910	1,325	2,255	650	Ménages unifamiliaux .....	31
10	-	30	-	10	-	Ménages multifamiliaux .....	32
170	50	145	225	290	170	Ménages non familiaux .....	33
6,490	50	3,235	4,760	8,480	2,395	Nombre de personnes dans les ménages privés .....	34
3.4	1.0	3.0	3.1	3.3	2.9	Nombre moyen de personnes par ménage .....	35
0.4	0.9	0.4	0.4	0.5	0.4	Nombre moyen de personnes par pièce .....	36
<b>Ménages unifamiliaux locataires</b>							
265	-	40	70	195	35	sans autres personnes (49) .....	37
671	252	283	422	520	374	Loyer brut moyen \$ (50) .....	38
120	15	-	30	90	35	Loyer brut >= 30% du revenu du ménage (50) .....	39
1,370	-	640	980	1,855	480	Ménages unifamiliaux propriétaires .....	40
794	-	756	621	674	471	sans autres personnes (51) .....	40
115	-	85	130	320	70	Principales dépenses de .....	41
						propriété moyennes \$ (52) .....	41
						Principales dépenses de propriété .....	42
						>=30 % du revenu du ménage (52) .....	42
<b>CARACTÉRISTIQUES DES FAMILLES DE RECENSEMENT</b>							
1,750	-	965	1,325	2,270	650	Nombre total de familles de recensement dans .....	43
<b>les ménages privés .....</b>							
<b>selon la taille de la famille de recensement</b>							
460	-	415	470	620	245	2 personnes .....	44
360	-	205	245	435	125	3 personnes .....	45
605	-	205	350	695	170	4 personnes .....	46
320	-	140	255	520	110	5 personnes ou plus .....	47

See reference material at the end of the publication. - Voir les documents de référence à la fin de la publication.

Table 1. Selected Characteristics for Census Tracts, 1996 Census - 100% Data and 20% Sample Data

No.	Characteristics	Saskatoon 0019	Saskatoon 0020	Saskatoon 0021.01	Saskatoon 0021.02	Saskatoon 0021.03	Saskatoon 0021.04
<b>CENSUS FAMILY CHARACTERISTICS</b>							
<b>by family structure and presence of never-married sons and/or daughters at home</b>							
1	Total husband-wife families .....	765	875	890	1,385	1,215	1,245
Total families of now-married							
2	couples .....	685	690	775	1,285	1,110	1,145
3	Without sons and/or daughters at home ..	390	325	435	625	390	340
4	With sons and/or daughters at home .....	300	365	335	660	720	810
5	1 son or daughter .....	125	150	120	170	230	205
6	2 sons and/or daughters .....	105	140	125	335	315	385
7	3 or more sons and/or daughters .....	65	75	90	150	175	215
Total families of common-law							
8	couples .....	75	185	125	95	105	100
9	Without sons and/or daughters at home ..	60	110	75	45	55	55
10	With sons and/or daughters at home .....	20	75	45	50	55	50
11	1 son or daughter .....	15	40	30	30	30	25
12	2 sons and/or daughters .....	-	10	10	10	20	20
13	3 or more sons and/or daughters .....	-	20	10	10	-	-
14	Total lone-parent families .....	130	395	160	180	210	165
15	Male parent .....	35	60	35	50	20	20
16	1 son or daughter .....	35	50	15	40	20	-
17	2 sons and/or daughters .....	-	10	10	10	-	15
18	3 or more sons and/or daughters .....	-	-	10	-	-	-
19	Female parent .....	90	330	130	130	190	145
20	1 son or daughter .....	50	155	75	60	115	85
21	2 sons and/or daughters .....	30	95	40	45	45	40
22	3 or more sons and/or daughters .....	-	75	10	25	30	15
23	Total number of never-married sons and/or daughters at home .....	805	1,520	990	1,705	1,825	2,005
<b>by age groups</b>							
24	Under 6 years .....	195	485	320	370	395	450
25	6-14 years .....	280	610	350	615	705	890
26	15-17 years .....	115	125	90	270	230	230
27	18-24 years .....	95	240	140	345	440	375
28	25 years and over .....	125	65	90	100	60	55
29	Average number of never-married sons and/or daughters at home per census family (53) .....	0.9	1.2	0.9	1.1	1.3	1.4
30	Total number of persons in private households .....	3,290	4,765	3,900	5,505	5,375	5,155
<b>by census family status and living arrangements</b>							
31	Number of non-family persons .....	820	1,110	965	850	895	485
32	Living with relatives (54) .....	145	160	160	105	105	70
33	Living with non-relatives only .....	75	340	240	215	330	170
34	Living alone .....	600	600	560	535	460	250
35	Number of family persons .....	2,465	3,665	2,940	4,655	4,475	4,665
Average number of persons per							
36	census family .....	2.8	2.9	2.8	3.0	3.1	3.3
37	Total number of persons 65 years and over ..	890	530	620	710	335	230
Number of non-family persons							
38	65 years and over .....	375	225	225	260	85	70
39	Living with relatives (54) .....	30	15	10	15	10	20
40	Living with non-relatives only .....	-	15	-	-	-	10
41	Living alone .....	340	190	215	245	65	50
42	Number of family persons 65 years and over .....	515	305	400	450	250	160
<b>ECONOMIC FAMILY CHARACTERISTICS</b>							
43	Total number of economic families in private households .....	940	1,285	1,100	1,575	1,455	1,405
<b>by size of family</b>							
44	2 persons .....	550	620	625	735	590	445
45	3 persons .....	195	305	190	290	305	295
46	4 persons .....	115	230	175	360	360	400
47	5 or more persons .....	80	140	110	190	200	255
48	Total number of persons in economic families ..	2,615	3,825	3,100	4,760	4,585	4,735
49	Average number of persons per economic family .....	2.8	3.0	2.8	3.0	3.2	3.4
50	Total number of unattached individuals .....	670	945	805	745	785	415

See reference material at the end of the publication. - Voir les documents de référence à la fin de la publication.

Tableau 1. Certaines caractéristiques des secteurs de recensement, recensement de 1996 - Données intégrales et données-échantillon (20 %)

Saskatoon 0021.05	Saskatoon 0022	Saskatoon 0100	Saskatoon 0101	Saskatoon 0102	Saskatoon 0103	Caractéristiques	N°
						<b>CARACTÉRISTIQUES DES FAMILLES DE RECENSEMENT</b>	
						<b>selon la structure de la famille et la présence de fils et/ou de filles jamais mariés à la maison</b>	
1,580	-	890	1,230	2,085	605	Total des familles époux-épouse .....	1
						Total des familles comptant un couple	
1,520	-	820	1,155	2,010	575	actuellement marié .....	2
350	-	320	390	515	205	Sans fils ni fille à la maison .....	3
1,170	-	505	770	1,495	375	Avec fils et/ou filles à la maison .....	4
285	-	170	185	355	100	1 fils ou fille .....	5
580	-	195	335	630	160	2 fils et/ou filles .....	6
310	-	135	245	505	115	3 fils et/ou filles ou plus .....	7
						Total des familles comptant un couple	
65	-	75	75	70	25	en union libre .....	8
20	-	45	40	25	20	Sans fils ni fille à la maison .....	9
40	-	30	35	45	-	Avec fils et/ou filles à la maison .....	10
35	-	20	25	10	10	1 fils ou fille .....	11
-	-	-	-	30	-	2 fils et/ou filles .....	12
10	-	-	-	-	-	3 fils et/ou filles ou plus .....	13
165	-	75	95	190	45	Total des familles monoparentales .....	14
10	-	25	25	25	15	Parent de sexe masculin .....	15
10	-	15	10	25	-	1 fils ou fille .....	16
-	-	10	10	-	-	2 fils et/ou filles .....	17
-	-	-	10	-	-	3 fils et/ou filles ou plus .....	18
155	-	50	65	160	35	Parent de sexe féminin .....	19
85	-	35	35	55	10	1 fils ou fille .....	20
45	-	10	25	65	15	2 fils et/ou filles .....	21
30	-	-	-	45	10	3 fils et/ou filles ou plus .....	22
						<b>Nombre total de fils et/ou de filles jamais mariés à la maison .....</b>	<b>23</b>
2,790	-	1,165	1,910	3,730	890	<b>selon les groupes d'âge</b>	
						Moins de 6 ans .....	24
570	-	270	435	900	165	6-14 ans .....	25
1,285	-	510	880	1,640	430	15-17 ans .....	26
380	-	165	265	535	155	18-24 ans .....	27
485	-	145	255	525	120	25 ans et plus .....	28
65	-	70	70	130	25	Nombre moyen de fils et/ou de filles jamais mariés à la maison par famille de recensement (53) .....	29
1.6	-	1.2	1.4	1.6	1.4		
						<b>Nombre total de personnes dans les ménages privés .....</b>	<b>30</b>
6,490	50	3,235	4,755	8,480	2,395	<b>selon la situation des particuliers dans la famille de recensement et la situation des particuliers dans le ménage</b>	
						Nombre de personnes hors famille .....	31
365	50	215	295	400	250	Vivant avec des personnes apparentées (54) .....	32
105	-	30	75	70	55	Vivant avec des personnes non apparentées uniquement .....	33
145	-	55	10	65	65	Vivant seules .....	34
115	50	130	205	260	130	Nombre de membres d'une famille .....	35
6,120	-	3,025	4,465	8,080	2,145	Nombre moyen de personnes par famille de recensement .....	36
3.5	-	3.1	3.4	3.6	3.3	<b>Nombre total de personnes de 65 ans et plus</b>	<b>37</b>
145	10	265	375	440	230	Nombre de personnes hors famille de recensement de 65 ans et plus .....	38
65	-	40	85	125	105	Vivant avec des personnes apparentées (54) .....	39
20	-	10	20	-	-	Vivant avec des personnes non apparentées uniquement .....	40
-	-	-	-	10	10	Vivant seules .....	41
45	10	30	65	110	90	Nombre de membres d'une famille de 65 ans et plus .....	42
75	-	225	290	315	125		
						<b>CARACTÉRISTIQUES DE LA FAMILLE ÉCONOMIQUE</b>	
						<b>Nombre total de familles économiques dans les ménages privés .....</b>	<b>43</b>
1,770	-	940	1,345	2,265	665	<b>selon la taille de la famille</b>	
						2 personnes .....	44
470	-	360	480	595	250	3 personnes .....	45
355	-	205	235	435	130	4 personnes .....	46
620	-	220	355	690	160	5 personnes ou plus .....	47
330	-	150	270	540	125	Nombre total de personnes dans les familles économiques .....	48
6,225	-	3,055	4,540	8,150	2,205	Nombre moyen de personnes par famille économique .....	49
3.5	-	3.2	3.4	3.6	3.3	Nombre total de personnes hors famille économique .....	50
260	50	185	215	330	190		

See reference material at the end of the publication. - Voir les documents de référence à la fin de la publication.

Table 1. Selected Characteristics for Census Tracts, 1996 Census - 100% Data and 20% Sample Data

No.	Characteristics	Saskatoon 0104	Saskatoon 0105	Saskatoon 0110			
<b>POPULATION CHARACTERISTICS</b>							
1	Population, 1991 (1) .....	1,308	4,038	926			
2	Population, 1996 (2) .....	1,374	4,112	829			
3	Population percentage change, 1991-1996 .....	5.0	1.8	-10.5			
4	Land area in square kilometres, 1996 .....	833.06	888.94	572.74			
5	<b>Total population (100% data) (3) .....</b>	<b>1,375</b>	<b>4,110</b>	<b>825</b>			
<b>by sex and age groups</b>							
6	Male, total .....	745	2,075	420			
7	0-4 years .....	60	130	15			
8	5-9 years .....	50	175	30			
9	10-14 years .....	60	200	50			
10	15-19 years .....	70	175	35			
11	20-24 years .....	45	95	15			
12	25-29 years .....	40	90	10			
13	30-34 years .....	45	140	20			
14	35-39 years .....	70	215	40			
15	40-44 years .....	60	200	40			
16	45-49 years .....	50	165	40			
17	50-54 years .....	40	115	20			
18	55-59 years .....	35	85	20			
19	60-64 years .....	40	80	25			
20	65-69 years .....	30	75	25			
21	70-74 years .....	25	50	10			
22	75-79 years .....	10	50	10			
23	80-84 years .....	5	30	5			
24	85 years and over .....	5	15	5			
25	Female, total .....	630	2,035	410			
26	0-4 years .....	55	150	25			
27	5-9 years .....	55	180	25			
28	10-14 years .....	50	190	40			
29	15-19 years .....	35	150	25			
30	20-24 years .....	30	70	15			
31	25-29 years .....	45	105	15			
32	30-34 years .....	50	180	25			
33	35-39 years .....	60	210	40			
34	40-44 years .....	50	180	35			
35	45-49 years .....	55	140	30			
36	50-54 years .....	35	105	30			
37	55-59 years .....	30	85	15			
38	60-64 years .....	35	75	20			
39	65-69 years .....	15	75	20			
40	70-74 years .....	20	50	15			
41	75-79 years .....	15	45	15			
42	80-84 years .....	-	20	10			
43	85 years and over .....	5	20	5			
44	<b>Population 15 years and over .....</b>	<b>1,045</b>	<b>3,080</b>	<b>640</b>			
<b>by legal marital status</b>							
45	Never married (single) .....	285	715	140			
46	Legally married (and not separated) .....	620	2,010	440			
47	Separated, but still legally married .....	30	55	10			
48	Divorced .....	70	175	20			
49	Widowed .....	50	125	40			
50	<b>Total population (20% sample data) (4) .....</b>	<b>1,355</b>	<b>4,105</b>	<b>825</b>			
<b>by mother tongue</b>							
51	Single responses .....	1,320	4,095	825			
52	English .....	1,085	3,740	740			
53	French .....	15	80	10			
54	Non-official languages (5) .....	215	265	75			
55	German .....	150	105	15			
56	Ukrainian .....	30	80	60			
57	Chinese .....	-	-	-			
58	Cree .....	10	15	-			
59	Tagalog (Pilipino) .....	-	-	-			
60	Other languages (6) .....	30	70	10			
61	Multiple responses .....	40	10	-			
62	English and French .....	-	-	-			
63	English and non-official language .....	35	-	-			
64	French and non-official language .....	-	-	-			
65	English, French and non-official language ..	-	-	-			

See reference material at the end of the publication. - Voir les documents de référence à la fin de la publication.

Tableau 1. Certaines caractéristiques des secteurs de recensement, recensement de 1996 - Données intégrales et données-échantillon (20 %)

					Caractéristiques	N°
					<b>CARACTÉRISTIQUES DE LA POPULATION</b>	
					Population, 1991 (1) .....	1
					Population, 1996 (2) .....	2
					Variation en pourcentage de la population, 1991-1996 .....	3
					Superficie des terres en kilomètres carrés, 1996 .....	4
					<b>Population totale (données intégrales) (3) ....</b>	<b>5</b>
					<b>selon le sexe et les groupes d'âge</b>	
					Sexe masculin, total .....	6
					0-4 ans .....	7
					5-9 ans .....	8
					10-14 ans .....	9
					15-19 ans .....	10
					20-24 ans .....	11
					25-29 ans .....	12
					30-34 ans .....	13
					35-39 ans .....	14
					40-44 ans .....	15
					45-49 ans .....	16
					50-54 ans .....	17
					55-59 ans .....	18
					60-64 ans .....	19
					65-69 ans .....	20
					70-74 ans .....	21
					75-79 ans .....	22
					80-84 ans .....	23
					85 ans et plus .....	24
					Sexe féminin, total .....	25
					0-4 ans .....	26
					5-9 ans .....	27
					10-14 ans .....	28
					15-19 ans .....	29
					20-24 ans .....	30
					25-29 ans .....	31
					30-34 ans .....	32
					35-39 ans .....	33
					40-44 ans .....	34
					45-49 ans .....	35
					50-54 ans .....	36
					55-59 ans .....	37
					60-64 ans .....	38
					65-69 ans .....	39
					70-74 ans .....	40
					75-79 ans .....	41
					80-84 ans .....	42
					85 ans et plus .....	43
					<b>Population totale de 15 ans et plus .....</b>	<b>44</b>
					<b>selon l'état matrimonial légal</b>	
					Célibataire (jamais marié(e)) .....	45
					Légalement marié(e) et non séparé(e)) .....	46
					Séparé(e), mais toujours légalement marié(e) .....	47
					Divorcé(e) .....	48
					Veuf ou veuve .....	49
					<b>Population totale (données-échantillon (20%)) (4) .....</b>	<b>50</b>
					<b>selon la langue maternelle</b>	
					Réponses uniques .....	51
					Anglais .....	52
					Français .....	53
					Langues non officielles (5) .....	54
					Allemand .....	55
					Ukrainien .....	56
					Chinois .....	57
					Cri .....	58
					Tagalog (pilipino) .....	59
					Autres langues (6) .....	60
					Réponses multiples .....	61
					Anglais et français .....	62
					Anglais et langue non officielle .....	63
					Français et langue non officielle .....	64
					Anglais, français et langue non officielle .....	65

See reference material at the end of the publication. - Voir les documents de référence à la fin de la publication.

Table 1. Selected Characteristics for Census Tracts, 1996 Census - 100% Data and 20% Sample Data

No.	Characteristics	Saskatoon 0104	Saskatoon 0105	Saskatoon 0110
<b>POPULATION CHARACTERISTICS</b>				
<b>by home language</b>				
1	Single responses .....	1,340	4,105	805
2	English .....	1,245	4,045	805
3	French .....	-	15	-
4	Non-official languages (5) .....	95	45	-
5	Chinese .....	-	-	-
6	German .....	90	25	-
7	Ukrainian .....	-	-	-
8	Tagalog (Pilipino) .....	-	-	-
9	Vietnamese .....	-	-	-
10	Other languages (6) .....	-	25	-
11	Multiple responses .....	10	-	20
<b>by knowledge of official languages</b>				
12	English only .....	1,325	3,925	815
13	French only .....	-	-	-
14	English and French .....	25	175	10
15	Neither English nor French .....	-	-	-
<b>by knowledge of non-official languages (5) (7)</b>				
16	German .....	145	100	20
17	Ukrainian .....	25	80	60
18	Chinese .....	10	-	-
19	Cree .....	15	30	-
20	Spanish .....	-	10	-
21	Tagalog (Pilipino) .....	-	-	-
22	Polish .....	-	10	-
<b>by first official language spoken</b>				
23	English .....	1,345	4,045	820
24	French .....	10	55	-
25	English and French .....	-	-	-
26	Neither English nor French .....	-	10	-
27	Official language minority - (number) (8) .....	10	55	-
28	Official language minority - (percentage) (8) .....	0.7	1.3	-
<b>by ethnic origin (9)</b>				
29	German .....	510	1,210	185
30	English .....	445	1,565	225
31	Scottish .....	235	1,080	205
32	Canadian (15) .....	190	1,055	260
33	Ukrainian .....	80	400	170
34	Irish .....	245	675	85
35	French .....	135	595	80
36	Aboriginal origins (17) .....	240	190	-
37	Norwegian .....	60	325	20
38	Polish .....	30	165	70
39	Dutch (Netherlands) (11) .....	20	205	40
40	Russian .....	65	135	10
41	Swedish .....	35	165	20
42	Hungarian (Magyar) .....	20	65	15
43	Welsh .....	10	105	10
<b>by Aboriginal population</b>				
44	Total Aboriginal population (18) .....	210	90	-
45	Total non-Aboriginal population .....	1,145	4,015	825
<b>by visible minority population</b>				
46	Total visible minority population (19) .....	10	-	10
47	Black .....	-	-	10
48	South Asian .....	-	-	-
49	Chinese .....	10	-	-
50	Korean .....	-	-	-
51	Japanese .....	-	-	-
52	Southeast Asian .....	-	-	-
53	Filipino .....	-	-	-
54	Arab/West Asian .....	-	-	-
55	Latin American .....	-	-	-
56	Visible minority, n.i.e. (20) .....	-	-	-
57	Multiple visible minority (21) .....	-	-	-
<b>by citizenship</b>				
58	Canadian citizenship (22) .....	1,325	4,080	820
59	Citizenship other than Canadian .....	30	25	-

See reference material at the end of the publication. - Voir les documents de référence à la fin de la publication.

Tableau 1. Certaines caractéristiques des secteurs de recensement, recensement de 1996 - Données intégrales et données-échantillon (20 %)

					Caractéristiques	N°
					<b>CARACTÉRISTIQUES DE LA POPULATION</b>	
					<b>selon la langue parlée à la maison</b>	
					Réponses uniques .....	1
					Anglais .....	2
					Français .....	3
					Langues non officielles (5) .....	4
					Chinois .....	5
					Allemand .....	6
					Ukrainien .....	7
					Tagalog (pilipino) .....	8
					Vietnamien .....	9
					Autres langues (6) .....	10
					Réponses multiples .....	11
					<b>selon la connaissance des langues officielles</b>	
					Anglais seulement .....	12
					Français seulement .....	13
					Anglais et français .....	14
					Ni l'anglais ni le français .....	15
					<b>selon la connaissance des langues non officielles (5) (7)</b>	
					Allemand .....	16
					Ukrainien .....	17
					Chinois .....	18
					Cri .....	19
					Espagnol .....	20
					Tagalog (pilipino) .....	21
					Polonais .....	22
					<b>selon la première langue officielle parlée</b>	
					Anglais .....	23
					Français .....	24
					Anglais et français .....	25
					Ni l'anglais ni le français .....	26
					Minorité de langue officielle - (nombre) (8) .....	27
					Minorité de langue officielle - (pourcentage) (8) .....	28
					<b>selon l'origine ethnique (9)</b>	
					Allemand .....	29
					Anglais .....	30
					Écossais .....	31
					Canadien (15) .....	32
					Ukrainien .....	33
					Irlandais .....	34
					Français .....	35
					Origines autochtones (17) .....	36
					Norvégien .....	37
					Polonais .....	38
					Hollandais (Néerlandais) (11) .....	39
					Russe .....	40
					Suédois .....	41
					Hongrois (Magyar) .....	42
					Gallois .....	43
					<b>selon la population autochtone</b>	
					Population autochtone totale (18) .....	44
					Population non autochtone totale .....	45
					<b>selon la population des minorités visibles</b>	
					Total des minorités visibles (19) .....	46
					Noir .....	47
					Sud-Asiatique .....	48
					Chinois .....	49
					Coréen .....	50
					Japonais .....	51
					Asiatique du Sud-Est .....	52
					Philippin .....	53
					Arabe/Asiatique occidentale .....	54
					Latino-Américain .....	55
					Minorité visible, n.i.a. (20) .....	56
					Minorités visibles multiples (21) .....	57
					<b>selon la citoyenneté</b>	
					Citoyenneté canadienne (22) .....	58
					Citoyenneté autre que canadienne .....	59

See reference material at the end of the publication. - Voir les documents de référence à la fin de la publication.

Table 1. Selected Characteristics for Census Tracts, 1996 Census - 100% Data and 20% Sample Data

No.	Characteristics	Saskatoon 0104	Saskatoon 0105	Saskatoon 0110			
<b>POPULATION CHARACTERISTICS</b>							
<b>by place of birth</b>							
1	Non-immigrant population (23)	1,310	4,005	800			
2	Born in province of residence	1,060	3,425	725			
3	Immigrant population	45	100	25			
4	United States	10	10	-			
5	Central and South America	-	-	10			
6	Caribbean and Bermuda	-	-	-			
7	United Kingdom	25	20	20			
8	Other Europe (24)	-	65	-			
9	Africa	-	-	-			
10	India	-	10	-			
11	Other Asia and the Middle East (25)	-	-	-			
12	Oceania and other (26)	-	-	-			
13	Non-permanent residents	-	-	-			
14	<b>Total immigrant population</b>	<b>40</b>	<b>100</b>	<b>25</b>			
<b>by period of immigration</b>							
15	Before 1961	15	25	10			
16	1961-1970	10	45	-			
17	1971-1980	10	20	15			
18	1981-1990	-	15	-			
19	1991-1996 (27)	-	-	-			
<b>by age at immigration</b>							
20	0-4 years	-	-	10			
21	5-19 years	15	35	-			
22	20 years and over	20	65	15			
23	<b>Total population 1 year and over (28)</b>	<b>1,330</b>	<b>4,030</b>	<b>815</b>			
<b>by place of residence 1 year ago (mobility)</b>							
24	Non-movers	1,150	3,480	745			
25	Movers	175	550	70			
26	Non-migrants	70	255	45			
27	Migrants	105	300	30			
28	Internal migrants	105	300	25			
29	Intraprovincial migrants	80	275	30			
30	Interprovincial migrants	30	25	-			
31	External migrants	-	-	-			
32	<b>Total population 5 years and over (29)</b>	<b>1,250</b>	<b>3,820</b>	<b>785</b>			
<b>by place of residence 5 years ago (mobility)</b>							
33	Non-movers	765	2,450	630			
34	Movers	485	1,365	155			
35	Non-migrants	200	615	60			
36	Migrants	285	755	90			
37	Internal migrants	285	755	85			
38	Intraprovincial migrants	170	590	85			
39	Interprovincial migrants	110	160	-			
40	External migrants	-	-	-			
41	<b>Total population 15-24 years</b>	<b>180</b>	<b>490</b>	<b>75</b>			
<b>by school attendance</b>							
42	Not attending school	110	225	10			
43	Attending school full time	55	240	65			
44	Attending school part time	15	25	-			
45	<b>Total population 15 years and over</b>	<b>1,025</b>	<b>3,075</b>	<b>645</b>			
<b>by highest level of schooling</b>							
46	Less than grade 9 (30)	55	310	90			
47	Grades 9 to 13 without secondary school graduation certificate	430	1,100	175			
48	Grades 9 to 13 with secondary school graduation certificate	160	320	60			
49	Trades certificate or diploma	20	140	40			
50	Other non-university education only (31)	200	675	160			
51	Without certificate or diploma	45	135	20			
52	With certificate or diploma (32)	155	545	145			
53	University without degree	110	280	75			
54	Without certificate or diploma	85	90	30			
55	With certificate or diploma (33)	25	190	45			
56	University with bachelor's degree or higher	55	250	40			

See reference material at the end of the publication. - Voir les documents de référence à la fin de la publication.



Tableau 1. Certaines caractéristiques des secteurs de recensement, recensement de 1996 - Données intégrales et données-échantillon (20 %)

					Caractéristiques	N°
					<b>CARACTÉRISTIQUES DE LA POPULATION</b>	
					<b>selon le lieu de naissance</b>	
					Population non immigrante (23)	1
					Née dans la province de résidence	2
					Population immigrante	3
					États-Unis	4
					Amérique centrale et du Sud	5
					Caraïbes et Bermudes	6
					Royaume-Uni	7
					Autre Europe (24)	8
					Afrique	9
					Inde	10
					Autre Asie et Moyen-Orient (25)	11
					Océanie et autres (26)	12
					Résidents non permanents	13
					<b>Population immigrante totale</b>	14
					<b>selon la période d'immigration</b>	
					Avant 1961	15
					1961-1970	16
					1971-1980	17
					1981-1990	18
					1991-1996 (27)	19
					<b>selon l'âge à l'immigration</b>	
					0-4 ans	20
					5-19 ans	21
					20 ans et plus	22
					<b>Population totale de 1 an et plus (28)</b>	23
					<b>selon le lieu de résidence 1 an auparavant (mobilité)</b>	
					Personnes n'ayant pas déménagé	24
					Personnes ayant déménagé	25
					Non-migrants	26
					Migrants	27
					Migrants internes	28
					Migrants infraprovinciaux	29
					Migrants interprovinciaux	30
					Migrants externes	31
					<b>Population totale de 5 ans et plus (29)</b>	32
					<b>selon le lieu de résidence 5 ans auparavant (mobilité)</b>	
					Personnes n'ayant pas déménagé	33
					Personnes ayant déménagé	34
					Non-migrants	35
					Migrants	36
					Migrants internes	37
					Migrants infraprovinciaux	38
					Migrants interprovinciaux	39
					Migrants externes	40
					<b>Population totale de 15 à 24 ans</b>	41
					<b>selon la fréquentation scolaire</b>	
					Ne fréquentant pas l'école	42
					Fréquentant l'école à plein temps	43
					Fréquentant l'école à temps partiel	44
					<b>Population totale de 15 ans et plus</b>	45
					<b>selon le plus haut niveau de scolarité atteint</b>	
					Niveau inférieur à la 9e année (30)	46
					9e - 13e année sans certificat d'études secondaires	47
					9e - 13e année avec certificat d'études secondaires	48
					Certificat ou diplôme d'une école de métiers	49
					Autres études non universitaires seulement (31)	50
					Sans certificat ou diplôme	51
					Avec certificat ou diplôme (32)	52
					Études universitaires sans grade	53
					Sans certificat ou diplôme	54
					Avec certificat ou diplôme (33)	55
					Études universitaires avec baccalauréat ou diplôme supérieur	56

See reference material at the end of the publication. - Voir les documents de référence à la fin de la publication.

Table 1. Selected Characteristics for Census Tracts, 1996 Census - 100% Data and 20% Sample Data

No.	Characteristics	Saskatoon 0104	Saskatoon 0105	Saskatoon 0110
<b>POPULATION CHARACTERISTICS</b>				
<b>by combinations of unpaid work</b>				
1	Males 15 years and over .....	560	1,560	300
2	Reported unpaid work (34) .....	465	1,430	280
3	Housework and child care and care to seniors .....	15	140	20
4	Housework and child care only .....	160	520	85
5	Housework and care to seniors only .....	40	100	25
6	Child care and care to seniors only .....	-	-	-
7	Housework only .....	240	625	140
8	Child care only .....	-	30	-
9	Care to seniors only .....	-	15	-
10	Females 15 years and over .....	470	1,515	345
11	Reported unpaid work (34) .....	445	1,460	310
12	Housework and child care and care to seniors .....	55	230	40
13	Housework and child care only .....	170	545	90
14	Housework and care to seniors only .....	20	110	30
15	Child care and care to seniors only .....	-	-	-
16	Housework only .....	195	550	150
17	Child care only .....	-	15	-
18	Care to seniors only .....	-	-	-
<b>by labour force activity</b>				
19	Males 15 years and over .....	565	1,560	300
20	In the labour force .....	435	1,245	230
21	Employed .....	405	1,185	220
22	Unemployed .....	25	60	10
23	Unemployment rate .....	5.7	4.8	4.3
24	Participation rate .....	77.0	79.8	76.7
25	Females 15 years and over .....	465	1,510	345
26	In the labour force .....	305	930	190
27	Employed .....	300	870	185
28	Unemployed .....	10	65	10
29	Unemployment rate .....	3.3	7.0	5.3
30	Participation rate .....	65.6	61.6	55.1
31	Both sexes - Unemployment rate .....	4.1	5.7	3.5
32	15-24 years .....	9.5	16.4	-
33	25 years and over .....	4.0	4.3	2.6
34	Both sexes - Participation rate .....	71.8	70.9	65.9
35	15-24 years .....	60.0	61.6	53.3
36	25 years and over .....	74.1	72.7	67.5
37	<b>Total labour force 15 years and over .....</b>	<b>740</b>	<b>2,180</b>	<b>425</b>
<b>by industry divisions</b>				
38	Industry - Not applicable (35) .....	-	40	-
39	All industries (36) .....	730	2,140	425
40	Primary industries (37) .....	225	460	200
41	Manufacturing industries .....	40	170	10
42	Construction industries .....	20	130	25
43	Transportation and storage industries .....	20	160	-
44	Communication and other utility industries .....	10	70	-
45	Wholesale and retail trades industries .....	90	355	50
46	Finance, insurance, real estate industries .....	25	75	15
47	Business service industries .....	15	30	-
48	Government service industries (38) .....	145	85	20
49	Educational service industries .....	15	165	20
50	Health and social service industries (38) .....	30	160	20
51	Accommodation, food and beverage service industries .....	40	110	35
52	Other service industries (38) .....	50	170	20

See reference material at the end of the publication. - Voir les documents de référence à la fin de la publication.

Tableau 1. Certaines caractéristiques des secteurs de recensement, recensement de 1996 - Données intégrales et données-échantillon (20 %)

					Caractéristiques	N°
					<b>CARACTÉRISTIQUES DE LA POPULATION</b>	
					<b>selon les combinaisons de travail non rémunéré</b>	
					Hommes de 15 ans et plus .....	1
					Travail non rémunéré déclaré (34) .....	2
					Travaux ménagers et soins aux enfants et soins aux personnes âgées .....	3
					Travaux ménagers et soins aux enfants seulement .....	4
					Travaux ménagers et soins aux personnes âgées seulement .....	5
					Soins aux enfants et soins aux personnes âgées seulement .....	6
					Travaux ménagers seulement .....	7
					Soins aux enfants seulement .....	8
					Soins aux personnes âgées seulement .....	9
					Femmes de 15 ans et plus .....	10
					Travail non rémunéré déclaré (34) .....	11
					Travaux ménagers et soins aux enfants et soins aux personnes âgées .....	12
					Travaux ménagers et soins aux enfants seulement .....	13
					Travaux ménagers et soins aux personnes âgées seulement .....	14
					Soins aux enfants et soins aux personnes âgées seulement .....	15
					Travaux ménagers seulement .....	16
					Soins aux enfants seulement .....	17
					Soins aux personnes âgées seulement .....	18
					<b>selon l'activité</b>	
					Hommes de 15 ans et plus .....	19
					Faisant partie de la population active .....	20
					Occupés .....	21
					Chômeurs .....	22
					Taux de chômage .....	23
					Taux d'activité .....	24
					Femmes de 15 ans et plus .....	25
					Faisant partie de la population active .....	26
					Occupées .....	27
					Chômeuses .....	28
					Taux de chômage .....	29
					Taux d'activité .....	30
					Les deux sexes - Taux de chômage .....	31
					15-24 ans .....	32
					25 ans et plus .....	33
					Les deux sexes - Taux d'activité .....	34
					15-24 ans .....	35
					25 ans et plus .....	36
					<b>Population active totale de 15 ans et plus ...</b>	37
					<b>selon les divisions d'industrie</b>	
					Industrie - Sans objet (35) .....	38
					Toutes les industries (36) .....	39
					Industries primaires (37) .....	40
					Industries manufacturières .....	41
					Industries de la construction .....	42
					Industries du transport et de l'entreposage .....	43
					Industries des communications et autres services publics .....	44
					Industries du commerce de gros et de détail .....	45
					Industries des intermédiaires financiers, des assurances et des services immobiliers .....	46
					Industries des services aux entreprises .....	47
					Industries des services gouvernementaux (38) .....	48
					Industries des services d'enseignement .....	49
					Industries des services de soins de santé et des services sociaux (38) .....	50
					Industries de l'hébergement et de la restauration .....	51
					Autres industries de services (38) .....	52

See reference material at the end of the publication. - Voir les documents de référence à la fin de la publication.

Table 1. Selected Characteristics for Census Tracts, 1996 Census - 100% Data and 20% Sample Data

No.	Characteristics	Saskatoon 0104	Saskatoon 0105	Saskatoon 0110
<b>POPULATION CHARACTERISTICS</b>				
<b>by class of worker</b>				
1	Class of worker - Not applicable (35) .....	10	40	-
2	All classes of worker (36) .....	735	2,140	425
3	Paid workers .....	565	1,705	290
4	Employees .....	515	1,615	280
5	Self-employed (incorporated) .....	50	90	10
6	Self-employed (unincorporated) .....	130	395	125
7	Unpaid family workers .....	35	40	10
<b>by occupation broad groups</b>				
8	Male labour force 15 years and over .....	435	1,245	230
9	Occupation - Not applicable (35) .....	-	15	-
10	All occupations (36) .....	425	1,235	230
11	A Management occupations .....	30	65	10
12	B Business, finance and administrative occupations .....	20	80	10
13	C Natural and applied sciences and related occupations .....	10	15	10
14	D Health occupations .....	-	20	-
15	E Occupations in social science, education, government service and religion .....	-	50	-
16	F Occupations in art, culture, recreation and sport .....	10	10	-
17	G Sales and service occupations .....	100	215	20
18	H Trades, transport and equipment operators and related occupations .....	95	355	40
19	I Occupations unique to primary industry J Occupations unique to processing, manufacturing and utilities .....	135	350	130
20	J Occupations unique to processing, manufacturing and utilities .....	15	75	15
21	Female labour force 15 years and over .....	310	930	195
22	Occupation - Not applicable (35) .....	-	25	-
23	All occupations (36) .....	305	905	195
24	A Management occupations .....	10	65	35
25	B Business, finance and administrative occupations .....	75	265	30
26	C Natural and applied sciences and related occupations .....	-	-	-
27	D Health occupations .....	15	90	-
28	E Occupations in social science, education, government service and religion .....	15	55	15
29	F Occupations in art, culture, recreation and sport .....	-	10	-
30	G Sales and service occupations .....	135	270	70
31	H Trades, transport and equipment operators and related occupations .....	-	35	15
32	I Occupations unique to primary industry J Occupations unique to processing, manufacturing and utilities .....	45	75	25
33	J Occupations unique to processing, manufacturing and utilities .....	-	25	-
34	<b>Total employed labour force 15 years and over .....</b>	<b>705</b>	<b>2,050</b>	<b>410</b>
<b>by place of work</b>				
35	Males .....	405	1,190	225
36	Usual place of work .....	250	780	135
37	At home .....	115	265	75
38	Outside Canada .....	-	-	-
39	No fixed workplace .....	40	140	10
40	Females .....	300	865	185
41	Usual place of work .....	220	700	110
42	At home .....	60	110	75
43	Outside Canada .....	10	-	-
44	No fixed workplace .....	10	50	10

See reference material at the end of the publication. - Voir les documents de référence à la fin de la publication.

Tableau 1. Certaines caractéristiques des secteurs de recensement, recensement de 1996 - Données intégrales et données-échantillon (20 %)

					Caractéristiques	N°
					<b>CARACTÉRISTIQUES DE LA POPULATION</b>	
					<b>selon la catégorie de travailleur(euse)s</b>	
					Catégorie de travailleur(euse)s -	
					Sans objet (35) .....	1
					Toutes les catégories de travailleur(euse)s (36)	2
					Travailleur(euse)s rémunéré(e)s .....	3
					Employé(e)s .....	4
					Travailleur(euse)s autonomes (entreprise constituée en société) .....	5
					Travailleur(euse)s autonomes (entreprise non constituée en société) .....	6
					Travailleur(euse)s familiaux (familiales) non rémunéré(e)s .....	7
					<b>selon les grandes catégories professionnelles</b>	
					Population active masculine de 15 ans et plus	8
					Profession - Sans objet (35) .....	9
					Toutes les professions (36) .....	10
					A Gestion .....	11
					B Affaires, finance et administration .....	12
					C Sciences naturelles et appliquées et professions apparentées .....	13
					D Secteur de la santé .....	14
					E Sciences sociales, enseignement, administration publique et religion .....	15
					F Arts, culture, sports et loisirs .....	16
					G Ventes et services .....	17
					H Métiers, transport et machinerie .....	18
					I Professions propres au secteur primaire .....	19
					J Transformation, fabrication et services d'utilité publique .....	20
					Population active féminine de 15 ans et plus .....	21
					Profession - Sans objet (35) .....	22
					Toutes les professions (36) .....	23
					A Gestion .....	24
					B Affaires, finance et administration .....	25
					C Sciences naturelles et appliquées et professions apparentées .....	26
					D Secteur de la santé .....	27
					E Sciences sociales, enseignement, administration publique et religion .....	28
					F Arts, culture, sports et loisirs .....	29
					G Ventes et services .....	30
					H Métiers, transport et machinerie .....	31
					I Professions propres au secteur primaire .....	32
					J Transformation, fabrication et services d'utilité publique .....	33
					<b>Population active occupée totale de 15 ans et plus .....</b>	<b>34</b>
					<b>selon le lieu de travail</b>	
					Hommes .....	35
					Lieu de travail habituel .....	36
					A domicile .....	37
					En dehors du Canada .....	38
					Sans adresse de travail fixe .....	39
					Femmes .....	40
					Lieu de travail habituel .....	41
					A domicile .....	42
					En dehors du Canada .....	43
					Sans adresse de travail fixe .....	44

See reference material at the end of the publication. - Voir les documents de référence à la fin de la publication.

Table 1. Selected Characteristics for Census Tracts, 1996 Census - 100% Data and 20% Sample Data

No.	Characteristics	Saskatoon 0104	Saskatoon 0105	Saskatoon 0110			
<b>POPULATION CHARACTERISTICS</b>							
<b>Total employed labour force 15 years and over with usual place of work or no fixed workplace</b>							
1	by mode of transportation	520	1,675	255			
2	Males	290	925	145			
3	Car, truck, van, as driver	230	820	105			
4	Car, truck, van, as passenger	15	40	25			
5	Public transit	-	-	-			
6	Walked to work	10	50	15			
7	Other method	25	10	-			
8	Females	230	755	110			
9	Car, truck, van, as driver	185	610	80			
10	Car, truck, van, as passenger	25	75	-			
11	Public transit	-	-	-			
12	Walked to work	15	55	30			
13	Other method	10	10	-			
<b>1996 INCOME CHARACTERISTICS</b>							
<b>Total income of population 15 years and over</b>							
<b>by sex and total income groups</b>							
14	Total income of males 15 years and over	560	1,560	300			
15	Without income	45	60	-			
16	With income	515	1,500	300			
17	Under \$1,000 (39)	25	90	25			
18	\$ 1,000 - \$ 2,999	15	80	10			
19	\$ 3,000 - \$ 4,999	25	60	10			
20	\$ 5,000 - \$ 6,999	15	15	15			
21	\$ 7,000 - \$ 9,999	15	45	15			
22	\$10,000 - \$11,999	45	60	-			
23	\$12,000 - \$14,999	40	100	15			
24	\$15,000 - \$19,999	40	135	25			
25	\$20,000 - \$24,999	45	90	35			
26	\$25,000 - \$29,999	40	130	15			
27	\$30,000 - \$34,999	45	155	15			
28	\$35,000 - \$39,999	35	130	30			
29	\$40,000 - \$44,999	60	85	15			
30	\$45,000 - \$49,999	10	70	10			
31	\$50,000 - \$59,999	35	120	40			
32	\$60,000 and over	25	120	25			
33	Average income \$ (40)	26,319	28,584	30,230			
34	Median income \$ (40)	22,967	27,639	26,417			
35	Standard error of average income \$ (40)	1,265	1,085	2,383			
36	Total income of females 15 years and over	465	1,510	345			
37	Without income	75	170	25			
38	With income	395	1,345	320			
39	Under \$1,000 (39)	20	100	25			
40	\$ 1,000 - \$ 2,999	30	75	10			
41	\$ 3,000 - \$ 4,999	15	70	45			
42	\$ 5,000 - \$ 6,999	40	135	25			
43	\$ 7,000 - \$ 9,999	45	120	40			
44	\$10,000 - \$11,999	20	135	20			
45	\$12,000 - \$14,999	50	105	60			
46	\$15,000 - \$19,999	55	160	25			
47	\$20,000 - \$24,999	30	135	10			
48	\$25,000 - \$29,999	20	65	-			
49	\$30,000 - \$34,999	10	60	10			
50	\$35,000 - \$39,999	20	25	20			
51	\$40,000 - \$44,999	20	40	10			
52	\$45,000 - \$49,999	-	75	10			
53	\$50,000 - \$59,999	10	20	10			
54	\$60,000 and over	10	-	-			
55	Average income \$ (40)	17,053	16,739	15,860			
56	Median income \$ (40)	13,962	12,548	11,400			
57	Standard error of average income \$ (40)	1,189	786	1,836			
<b>by composition of total income</b>							
58	Total - Composition of total income % (41)	100.0	100.0	100.0			
59	Employment income %	76.0	76.7	73.3			
60	Government transfer payments %	13.5	13.4	16.3			
61	Other %	10.5	9.9	10.4			

See reference material at the end of the publication. - Voir les documents de référence à la fin de la publication.

Tableau 1. Certaines caractéristiques des secteurs de recensement, recensement de 1996 - Données intégrales et données-échantillon (20 %)

					Caractéristiques	N°
					<b>CARACTÉRISTIQUES DE LA POPULATION</b>	
					Population active occupée totale de 15 ans et plus ayant un lieu de travail habituel ou sans adresse de travail fixe .....	1
					selon le mode de transport	
					Hommes .....	2
					Automobile, camion ou fourgonnette, en tant que conducteur .....	3
					Automobile, camion ou fourgonnette, en tant que passager .....	4
					Transport en commun .....	5
					À pied .....	6
					Autre moyen .....	7
					Femmes .....	8
					Automobile, camion ou fourgonnette, en tant que conductrice .....	9
					Automobile, camion ou fourgonnette, en tant que passagère .....	10
					Transport en commun .....	11
					À pied .....	12
					Autre moyen .....	13
					<b>CARACTÉRISTIQUES DU REVENU DE 1996</b>	
					Revenu total de la population de 15 ans et plus selon le sexe et les tranches de revenu total	
					Revenu total des hommes de 15 ans et plus .	14
					Sans revenu .....	15
					Avec un revenu .....	16
					Moins de 1 000 \$ (39) .....	17
					1 000 \$ - 2 999 \$ .....	18
					3 000 \$ - 4 999 \$ .....	19
					5 000 \$ - 6 999 \$ .....	20
					7 000 \$ - 9 999 \$ .....	21
					10 000 \$ - 11 999 \$ .....	22
					12 000 \$ - 14 999 \$ .....	23
					15 000 \$ - 19 999 \$ .....	24
					20 000 \$ - 24 999 \$ .....	25
					25 000 \$ - 29 999 \$ .....	26
					30 000 \$ - 34 999 \$ .....	27
					35 000 \$ - 39 999 \$ .....	28
					40 000 \$ - 44 999 \$ .....	29
					45 000 \$ - 49 999 \$ .....	30
					50 000 \$ - 59 999 \$ .....	31
					60 000 \$ et plus .....	32
					Revenu moyen \$ (40) .....	33
					Revenu médian \$ (40) .....	34
					Erreur type du revenu moyen \$ (40) .....	35
					Revenu total des femmes de 15 ans et plus .	36
					Sans revenu .....	37
					Avec un revenu .....	38
					Moins de 1 000 \$ (39) .....	39
					1 000 \$ - 2 999 \$ .....	40
					3 000 \$ - 4 999 \$ .....	41
					5 000 \$ - 6 999 \$ .....	42
					7 000 \$ - 9 999 \$ .....	43
					10 000 \$ - 11 999 \$ .....	44
					12 000 \$ - 14 999 \$ .....	45
					15 000 \$ - 19 999 \$ .....	46
					20 000 \$ - 24 999 \$ .....	47
					25 000 \$ - 29 999 \$ .....	48
					30 000 \$ - 34 999 \$ .....	49
					35 000 \$ - 39 999 \$ .....	50
					40 000 \$ - 44 999 \$ .....	51
					45 000 \$ - 49 999 \$ .....	52
					50 000 \$ - 59 999 \$ .....	53
					60 000 \$ et plus .....	54
					Revenu moyen \$ (40) .....	55
					Revenu médian \$ (40) .....	56
					Erreur type du revenu moyen \$ (40) .....	57
					<b>selon la composition du revenu total</b>	
					Total - Composition du revenu total % (41) . . .	58
					Revenu d'emploi % .....	59
					Transferts gouvernementaux % .....	60
					Autres % .....	61

See reference material at the end of the publication. - Voir les documents de référence à la fin de la publication.

Table 1. Selected Characteristics for Census Tracts, 1996 Census - 100% Data and 20% Sample Data

No.	Characteristics	Saskatoon 0104	Saskatoon 0105	Saskatoon 0110			
<b>1996 INCOME CHARACTERISTICS</b>							
<b>Employment income of population 15 years and over by sex and work activity</b>							
1	Males - worked full-year, full-time (42) .....	250	725	160			
2	Average employment income \$ .....	29,318	31,903	35,285			
3	Standard error of average employment income \$ .....	1,943	1,409	2,956			
4	Males - worked part-year or part-time (43) .....	175	510	90			
5	Average employment income \$ .....	17,492	19,951	14,390			
6	Standard error of average employment income \$ .....	1,860	1,832	3,584			
7	Females - worked full-year, full-time (42) .....	150	420	85			
8	Average employment income \$ .....	21,853	26,891	27,640			
9	Standard error of average employment income \$ .....	2,248	1,528	4,230			
10	Females - worked part-year or part-time (43) .....	135	515	140			
11	Average employment income \$ .....	10,355	9,687	6,947			
12	Standard error of average employment income \$ .....	1,067	701	1,122			
<b>Total income of Census families by family income groups</b>							
13	Census family income of all families .....	360	1,180	250			
14	Under \$10,000 .....	10	25	-			
15	\$ 10,000 - \$ 19,999 .....	30	155	25			
16	\$ 20,000 - \$ 29,999 .....	30	140	35			
17	\$ 30,000 - \$ 39,999 .....	65	125	40			
18	\$ 40,000 - \$ 49,999 .....	65	180	25			
19	\$ 50,000 - \$ 59,999 .....	55	180	30			
20	\$ 60,000 - \$ 69,999 .....	40	130	30			
21	\$ 70,000 - \$ 79,999 .....	40	105	40			
22	\$ 80,000 - \$ 89,999 .....	-	95	-			
23	\$ 90,000 - \$ 99,999 .....	-	45	10			
24	\$100,000 and over .....	10	15	10			
25	Average family income \$ .....	47,828	48,875	49,013			
26	Median family income \$ .....	44,133	48,585	47,227			
27	Standard error of average family income \$ .....	1,991	1,425	2,840			
<b>Incidence of low income (44)</b>							
28	Total - Economic families .....	335	1,185	255			
29	Low income .....	20	120	10			
30	Incidence of low income % (45) .....	6.7	10.0	4.0			
31	Total - Unattached individuals 15 years and over .....	75	295	65			
32	Low income .....	30	75	10			
33	Incidence of low income % (45) .....	39.8	25.6	8.9			
34	Total - Population in private households .....	1,070	4,090	830			
35	Low income .....	100	525	45			
36	Incidence of low income % (45) .....	9.2	12.9	5.3			
<b>Total income of private households by household income groups</b>							
37	Household income of all private households ..	450	1,455	325			
38	Under \$10,000 .....	30	45	-			
39	\$ 10,000 - \$ 19,999 .....	60	280	70			
40	\$ 20,000 - \$ 29,999 .....	45	165	35			
41	\$ 30,000 - \$ 39,999 .....	75	160	55			
42	\$ 40,000 - \$ 49,999 .....	60	210	30			
43	\$ 50,000 - \$ 59,999 .....	65	185	45			
44	\$ 60,000 - \$ 69,999 .....	45	125	30			
45	\$ 70,000 - \$ 79,999 .....	45	100	40			
46	\$ 80,000 - \$ 89,999 .....	10	105	-			
47	\$ 90,000 - \$ 99,999 .....	10	55	10			
48	\$100,000 and over .....	10	20	-			
49	Average household income \$ .....	43,627	44,999	43,653			
50	Median household income \$ .....	41,968	42,558	39,281			
51	Standard error of average household income \$ .....	1,987	1,367	2,663			

See reference material at the end of the publication. - Voir les documents de référence à la fin de la publication.



Tableau 1. Certaines caractéristiques des secteurs de recensement, recensement de 1996 - Données intégrales et données-échantillon (20 %)

						Caractéristiques	N°
						<b>CARACTÉRISTIQUES DU REVENU DE 1996</b>	
						<b>Population de 15 ans et plus ayant un revenu d'emploi selon le sexe et le travail</b>	
						Hommes ayant travaillé toute l'année à plein temps (42) .....	1
						Revenu moyen d'emploi \$ .....	2
						Erreur type du revenu moyen d'emploi \$ ...	3
						Hommes ayant travaillé une partie de l'année ou à temps partiel (43) .....	4
						Revenu moyen d'emploi \$ .....	5
						Erreur type du revenu moyen d'emploi \$ ...	6
						Femmes ayant travaillé toute l'année à plein temps (42) .....	7
						Revenu moyen d'emploi \$ .....	8
						Erreur type du revenu moyen d'emploi \$ ...	9
						Femmes ayant travaillé une partie de l'année ou à temps partiel (43) .....	10
						Revenu moyen d'emploi \$ .....	11
						Erreur type du revenu moyen d'emploi \$ ...	12
						<b>Revenu total des familles de recensement selon les tranches de revenu de la famille</b>	
						Revenu de la famille de recensement de toutes les familles .....	13
						Moins de 10 000 \$ .....	14
						10 000 \$ - 19 999 \$ .....	15
						20 000 \$ - 29 999 \$ .....	16
						30 000 \$ - 39 999 \$ .....	17
						40 000 \$ - 49 999 \$ .....	18
						50 000 \$ - 59 999 \$ .....	19
						60 000 \$ - 69 999 \$ .....	20
						70 000 \$ - 79 999 \$ .....	21
						80 000 \$ - 89 999 \$ .....	22
						90 000 \$ - 99 999 \$ .....	23
						100 000 \$ et plus .....	24
						Revenu moyen des familles \$ .....	25
						Revenu médian des familles \$ .....	26
						Erreur type du revenu moyen des familles \$ ..	27
						<b>Fréquence des unités à faible revenu (44)</b>	
						Total - Familles économiques .....	28
						Faible revenu .....	29
						Fréquence des unités à faible revenu %(45) ..	30
						Total - Personnes hors famille économique de 15 ans et plus .....	31
						Faible revenu .....	32
						Fréquence des unités à faible revenu %(45) ..	33
						Total - Population dans les ménages privés ..	34
						Faible revenu .....	35
						Fréquence des unités à faible revenu %(45) ..	36
						<b>Revenu total des ménages privés selon les tranches de revenu du ménage</b>	
						Revenu du ménage de tous les ménages privés .....	37
						Moins de 10 000 \$ .....	38
						10 000 \$ - 19 999 \$ .....	39
						20 000 \$ - 29 999 \$ .....	40
						30 000 \$ - 39 999 \$ .....	41
						40 000 \$ - 49 999 \$ .....	42
						50 000 \$ - 59 999 \$ .....	43
						60 000 \$ - 69 999 \$ .....	44
						70 000 \$ - 79 999 \$ .....	45
						80 000 \$ - 89 999 \$ .....	46
						90 000 \$ - 99 999 \$ .....	47
						100 000 \$ et plus .....	48
						Revenu moyen des ménages \$ .....	49
						Revenu médian des ménages \$ .....	50
						Erreur type du revenu moyen des ménages \$ ..	51

See reference material at the end of the publication. - Voir les documents de référence à la fin de la publication.

Table 1. Selected Characteristics for Census Tracts, 1996 Census - 100% Data and 20% Sample Data

No.	Characteristics	Saskatoon 0104	Saskatoon 0105	Saskatoon 0110			
	<b>DWELLING AND HOUSEHOLD CHARACTERISTICS</b>						
1	Total number of occupied private dwellings . . . . .	455	1,455	325			
	by tenure						
2	Owned . . . . .	350	1,270	275			
3	Rented . . . . .	65	185	45			
4	Band housing . . . . .	35	-	-			
	by structural type of dwelling						
5	Single-detached house . . . . .	405	1,310	310			
6	Semi-detached house . . . . .	25	45	15			
7	Row house . . . . .	10	15	-			
8	Apartment, detached duplex . . . . .	-	-	-			
9	Apartment building, five or more storeys . . . . .	-	-	-			
10	Apartment building, less than five storeys . . . . .	15	20	-			
11	Other single attached house . . . . .	-	-	-			
12	Movable dwelling (46) . . . . .	10	50	-			
	by condition of dwelling						
13	Regular maintenance only . . . . .	240	780	185			
14	Minor repairs . . . . .	185	540	105			
15	Major repairs . . . . .	30	135	35			
	by period of construction						
16	Before 1946 . . . . .	65	250	80			
17	1946 - 1960 . . . . .	70	135	35			
18	1961 - 1970 . . . . .	100	210	80			
19	1971 - 1980 . . . . .	120	515	85			
20	1981 - 1990 . . . . .	50	275	45			
21	1991 - 1996 (47) . . . . .	40	70	-			
22	Average number of rooms per dwelling . . . . .	6.4	7.0	6.5			
23	Average number of bedrooms per dwelling (48) . . . . .	2.9	3.1	2.8			
24	Average value of dwelling \$ . . . . .	62,442	87,975	45,317			
25	Total number of private households . . . . .	450	1,450	320			
	by size of household						
26	1 person . . . . .	80	250	65			
27	2 persons . . . . .	170	495	145			
28	3 persons . . . . .	75	230	25			
29	4-5 persons . . . . .	105	405	75			
30	6 or more persons . . . . .	20	65	10			
	by household type						
31	One family households . . . . .	355	1,180	250			
32	Multiple-family households . . . . .	10	-	-			
33	Non-family households . . . . .	95	270	75			
34	Number of persons in private households . . . . .	1,250	4,105	825			
35	Average number of persons per household . . . . .	2.8	2.8	2.5			
36	Average number of persons per room . . . . .	0.4	0.4	0.4			
37	Tenant one-family households without additional persons (49) . . . . .	45	95	15			
38	Average gross rent \$ (50) . . . . .	388	397	336			
39	Gross rent >= 30% of household income (50) . . . . .	10	35	10			
40	Owner one-family households without additional persons (51) . . . . .	215	870	185			
41	Average owner's major payments \$ (52) . . . . .	529	525	453			
42	Owner's payments >=30% of household income (52) . . . . .	35	140	10			
	<b>CENSUS FAMILY CHARACTERISTICS</b>						
43	Total number of census families in private households . . . . .	365	1,180	250			
	by size of census family						
44	2 persons . . . . .	170	510	140			
45	3 persons . . . . .	85	215	30			
46	4 persons . . . . .	55	290	45			
47	5 or more persons . . . . .	55	170	40			

See reference material at the end of the publication. - Voir les documents de référence à la fin de la publication.

Tableau 1. Certaines caractéristiques des secteurs de recensement, recensement de 1996 - Données intégrales et données-échantillon (20 %)

					Caractéristiques	N°
					<b>CARACTÉRISTIQUES DES LOGEMENTS ET DES MÉNAGES</b>	
					Nombre total de logements privés occupés ..	1
					selon le mode d'occupation	
					Possédés .....	2
					Loués .....	3
					Logements de bande .....	4
					selon le type de construction résidentielle	
					Maison individuelle non attenante .....	5
					Maison jumelée .....	6
					Maison en rangée .....	7
					Appartement, duplex non attenant .....	8
					Appartement, immeuble de cinq étages ou plus .....	9
					Appartement, immeuble de moins de cinq étages .....	10
					Autre maison individuelle attenante .....	11
					Habitation mobile (46) .....	12
					selon l'état du logement	
					Entretien régulier seulement .....	13
					Réparations mineures .....	14
					Réparations majeures .....	15
					selon la période de construction	
					Avant 1946 .....	16
					1946-1960 .....	17
					1961-1970 .....	18
					1971-1980 .....	19
					1981-1990 .....	20
					1991-1996 (47) .....	21
					Nombre moyen de pièces par logement .....	22
					Nombre moyen de chambres à coucher par logement (48) .....	23
					Valeur moyenne du logement \$ .....	24
					Nombre total de logements privés .....	25
					selon la taille du ménage	
					1 personne .....	26
					2 personnes .....	27
					3 personnes .....	28
					4-5 personnes .....	29
					6 personnes ou plus .....	30
					selon le genre de ménage	
					Ménages unifamiliaux .....	31
					Ménages multifamiliaux .....	32
					Ménages non familiaux .....	33
					Nombre de personnes dans les ménages privés .....	34
					Nombre moyen de personnes par ménage .....	35
					Nombre moyen de personnes par pièce .....	36
					Ménages unifamiliaux locataires sans autres personnes (49) .....	37
					Loyer brut moyen \$ (50) .....	38
					Loyer brut >= 30% du revenu du ménage (50) .....	39
					Ménages unifamiliaux propriétaires sans autres personnes (51) .....	40
					Principales dépenses de propriété moyennes \$ (52) .....	41
					Principales dépenses de propriété >=30 % du revenu du ménage (52) .....	42
					<b>CARACTÉRISTIQUES DES FAMILLES DE RECENSEMENT</b>	
					Nombre total de familles de recensement dans les ménages privés .....	43
					selon la taille de la famille de recensement	
					2 personnes .....	44
					3 personnes .....	45
					4 personnes .....	46
					5 personnes ou plus .....	47

See reference material at the end of the publication. - Voir les documents de référence à la fin de la publication.

Table 1. Selected Characteristics for Census Tracts, 1996 Census - 100% Data and 20% Sample Data

No.	Characteristics	Saskatoon 0104	Saskatoon 0105	Saskatoon 0110
<b>CENSUS FAMILY CHARACTERISTICS</b>				
<b>by family structure and presence of never-married sons and/or daughters at home</b>				
1	Total husband-wife families .....	340	1,125	240
Total families of now-married				
2	couples .....	280	1,000	240
3	Without sons and/or daughters at home ..	130	400	135
4	With sons and/or daughters at home .....	150	605	110
5	1 son or daughter .....	55	185	30
6	2 sons and/or daughters .....	50	260	45
7	3 or more sons and/or daughters .....	45	155	35
Total families of common-law				
8	couples .....	60	125	-
9	Without sons and/or daughters at home ..	25	75	-
10	With sons and/or daughters at home .....	30	50	-
11	1 son or daughter .....	15	20	-
12	2 sons and/or daughters .....	-	20	-
13	3 or more sons and/or daughters .....	10	10	-
14	Total lone-parent families .....	25	55	15
15	Male parent .....	10	10	10
16	1 son or daughter .....	-	10	10
17	2 sons and/or daughters .....	-	-	-
18	3 or more sons and/or daughters .....	-	-	-
19	Female parent .....	15	40	10
20	1 son or daughter .....	10	20	10
21	2 sons and/or daughters .....	-	10	-
22	3 or more sons and/or daughters .....	10	10	-
23	Total number of never-married sons and/or daughters at home .....	400	1,425	255
<b>by age groups</b>				
24	Under 6 years .....	95	325	55
25	6-14 years .....	185	670	125
26	15-17 years .....	50	210	45
27	18-24 years .....	50	195	30
28	25 years and over .....	15	25	-
29	Average number of never-married sons and/or daughters at home per census family (53) .....	1.1	1.2	1.0
30	Total number of persons in private households .....	1,250	4,105	825
<b>by census family status and living arrangements</b>				
31	Number of non-family persons .....	155	370	75
32	Living with relatives (54) .....	65	60	10
33	Living with non-relatives only .....	10	60	-
34	Living alone .....	80	250	65
35	Number of family persons .....	1,100	3,735	750
36	Average number of persons per census family .....	3.0	3.2	3.0
37	Total number of persons 65 years and over ..	100	420	155
38	Number of non-family persons 65 years and over .....	35	145	45
39	Living with relatives (54) .....	20	15	-
40	Living with non-relatives only .....	-	-	-
41	Living alone .....	15	130	45
42	Number of family persons 65 years and over .....	60	275	105
<b>ECONOMIC FAMILY CHARACTERISTICS</b>				
43	Total number of economic families in private households .....	375	1,185	260
<b>by size of family</b>				
44	2 persons .....	170	490	145
45	3 persons .....	80	225	30
46	4 persons .....	65	280	50
47	5 or more persons .....	60	185	35
48	Total number of persons in economic families ..	1,160	3,795	760
49	Average number of persons per economic family .....	3.1	3.2	2.9
50	Total number of unattached individuals .....	85	310	70

See reference material at the end of the publication. - Voir les documents de référence à la fin de la publication.

Tableau 1. Certaines caractéristiques des secteurs de recensement, recensement de 1996 - Données intégrales et données-échantillon (20 %)

					Caractéristiques	N°
					<b>CARACTÉRISTIQUES DES FAMILLES DE RECENSEMENT</b>	
					selon la structure de la famille et la présence de fils et/ou de filles jamais mariés à la maison	
					Total des familles époux-épouse .....	1
					Total des familles comptant un couple actuellement marié .....	2
					Sans fils ni fille à la maison .....	3
					Avec fils et/ou filles à la maison .....	4
					1 fils ou fille .....	5
					2 fils et/ou filles .....	6
					3 fils et/ou filles ou plus .....	7
					Total des familles comptant un couple en union libre .....	8
					Sans fils ni fille à la maison .....	9
					Avec fils et/ou filles à la maison .....	10
					1 fils ou fille .....	11
					2 fils et/ou filles .....	12
					3 fils et/ou filles ou plus .....	13
					Total des familles monoparentales .....	14
					Parent de sexe masculin .....	15
					1 fils ou fille .....	16
					2 fils et/ou filles .....	17
					3 fils et/ou filles ou plus .....	18
					Parent de sexe féminin .....	19
					1 fils ou fille .....	20
					2 fils et/ou filles .....	21
					3 fils et/ou filles ou plus .....	22
					Nombre total de fils et/ou de filles jamais mariés à la maison .....	23
					selon les groupes d'âge	
					Moins de 6 ans .....	24
					6-14 ans .....	25
					15-17 ans .....	26
					18-24 ans .....	27
					25 ans et plus .....	28
					Nombre moyen de fils et/ou de filles jamais mariés à la maison par famille de recensement (53) .....	29
					Nombre total de personnes dans les ménages privés .....	30
					selon la situation des particuliers dans la famille de recensement et la situation des particuliers dans le ménage	
					Nombre de personnes hors famille .....	31
					Vivant avec des personnes apparentées (54) .....	32
					Vivant avec des personnes non apparentées uniquement .....	33
					Vivant seules .....	34
					Nombre de membres d'une famille .....	35
					Nombre moyen de personnes par famille de recensement .....	36
					Nombre total de personnes de 65 ans et plus .....	37
					Nombre de personnes hors famille de recensement de 65 ans et plus .....	38
					Vivant avec des personnes apparentées (54) .....	39
					Vivant avec des personnes non apparentées uniquement .....	40
					Vivant seules .....	41
					Nombre de membres d'une famille de 65 ans et plus .....	42
					<b>CARACTÉRISTIQUES DE LA FAMILLE ÉCONOMIQUE</b>	
					Nombre total de familles économiques dans les ménages privés .....	43
					selon la taille de la famille	
					2 personnes .....	44
					3 personnes .....	45
					4 personnes .....	46
					5 personnes ou plus .....	47
					Nombre total de personnes dans les familles économiques .....	48
					Nombre moyen de personnes par famille économique .....	49
					Nombre total de personnes hors famille économique .....	50

See reference material at the end of the publication. - Voir les documents de référence à la fin de la publication.



## Footnote(s)

- (1) Based on 1996 area. These figures have not been subjected to random rounding.
- (2) These figures have not been subjected to random rounding.
- (3) Includes institutional residents.
- (4) Excludes institutional residents. These data are based on weighted sample data (20%). In some instances, due to weighting factors, it is possible for small areas to have an "estimated population excluding institutional residents" higher than the "population including institutional residents".
- (5) Non-official language categories are based on the most frequently reported responses in the census metropolitan area.
- (6) This is a subtotal of all non-official languages collected by the census that are not displayed separately here.
- (7) Indicates the number of respondents reporting knowledge of these non-official languages.
- (8) The official language minority is English in Quebec and French in all other provinces and territories.
- (9) This table shows total response counts for the 15 most frequently reported ethnic origins in this census metropolitan area. Total responses indicate the number of respondents who reported each ethnic origin, either as their only response or in addition to one or more other ethnic origins. Total responses represent the sum of single ethnic origin responses and multiple ethnic origin responses received in the census.
- (10) "n.i.e." means "not included elsewhere". Includes responses such as British, Anglo, Celtic, Cornish, Gaelic, Jersey Islander, Manx, United Empire Loyalist, United Kingdom, etc. Excludes the following groups which were collected as separate responses in 1996: English, Irish, Scottish and Welsh.

## Renvoi(s)

- (1) Selon la superficie de 1996. Ces chiffres n'ont pas fait l'objet d'un arrondissement aléatoire.
- (2) Ces chiffres n'ont pas fait l'objet d'un arrondissement aléatoire.
- (3) Inclut les pensionnaires d'un établissement institutionnel.
- (4) Exclut les pensionnaires d'un établissement institutionnel. Ces données sont basées sur les données-échantillon pondérées (20%). Dans certains cas, en raison des coefficients de pondération, il est possible que, dans les petites régions, «l'estimation de la population ne comprenant pas les pensionnaires d'un établissement institutionnel» soit plus élevée que «la population comprenant les pensionnaires d'un établissement institutionnel».
- (5) Les catégories de langues non officielles sont basées sur les réponses le plus souvent déclarées dans la région métropolitaine de recensement.
- (6) Ceci est un sous-total de toutes les langues non officielles recueillies par le recensement qui ne sont pas affichées séparément ici.
- (7) Indique le nombre de répondants qui ont indiqué avoir une connaissance de ces langues non officielles.
- (8) Au Québec, la langue officielle minoritaire est l'anglais, et dans toutes les autres provinces et territoires, la langue officielle minoritaire est le français.
- (9) Ce tableau présente les chiffres des réponses totales des 15 origines ethniques le plus souvent déclarées pour cette région métropolitaine de recensement. Le total des réponses correspond au nombre de recensés ayant indiqué chaque origine ethnique, soit comme étant leur seule réponse ou comme étant associée à une autre origine ethnique ou plus. Le total des réponses représente la somme des réponses uniques portant sur l'origine ethnique et des réponses multiples portant sur l'origine ethnique déclarées dans le cadre du recensement.
- (10) «n.i.a.» signifie «non inclus ailleurs». Inclut les réponses telles que Britannique, Anglo, Celte, origines de Cornouailles, Gaélique, Jersiais, origines des îles de Man, Loyaliste, de l'Empire-Uni, Royaume-Uni, etc. Exclut les groupes suivants qui ont été répertoriés comme des réponses distinctes en 1996: Anglais, Irlandais, Écossais et Gallois.

- (11) In 1991, "Frisian" was included in "Dutch (Netherlands)". In 1996, "Frisian" was collected as a separate response.
- (12) In 1991, "Taiwanese" was included in "Chinese". In 1996, "Taiwanese" was collected as a separate response.
- (13) Caution should be used in comparing data for Caribbean origins, including 'Haitian' and 'Jamaican', between the 1996 and 1991 censuses. Data for Caribbean, African and Black origins have been affected by changes in the format of the ethnic origin question and the examples listed on the census questionnaire. The 1991 Census question included 15 mark-in categories, including 'Black', and two write-in spaces. In 1996, respondents were required to write in their ethnic origin(s) in four write-in spaces. The 'Black' mark-in group was replaced with the examples 'Haitian', 'Jamaican' and 'Somali'. Respondents who checked the 'Black' mark-in category in 1991 are likely to have written in an African, Caribbean or other ethnic origin response in 1996.
- (14) "n.i.e." means "not included elsewhere". Includes responses such as African, Black African, Bantu, Beninese, Cameroonian, Guinean, Ivorian (Black), Malagasy (Black), Malian, Senegalese (Black), Seychellois (Black), Sierra Leonian, Swahili, Togolese, Tutsi, West African, Yoruba, Zambian, Zimbabwean (Black), Zulu, etc. Excludes the following groups which were collected as separate responses in 1996: Black, Burundian, East African, Eritrean, Ethiopian, Ghanaian, Kenyan, Mauritian, Nigerian, Rwandan, Somali, South African, Sudanese, Tanzanian, Ugandan and Zairian. Caution should be used in comparing data for "African (Black)" between the 1996 and 1991 censuses. Data for Caribbean, African and Black origins have been affected by changes in the format of the ethnic origin question and the examples listed on the census questionnaire. The 1991 Census question included 15 mark-in categories, including "Black", and two write-in spaces. In 1996, respondents were required to write in their ethnic origin(s) in four write-in spaces. The "Black" mark-in group was replaced with the examples "Haitian", "Jamaican" and "Somali". Respondents who checked the "Black" mark-in category in 1991 are likely to have written in an African, Caribbean or other ethnic origin response in 1996.
- (11) En 1991, les réponses «Frison» étaient incluses dans le groupe «Hollandais (Néerlandais)». En 1996, elles ont été répertoriées comme des réponses distinctes.
- (12) En 1991, les réponses «Taïwanais» étaient incluses dans le groupe «Chinois». En 1996, elles ont été répertoriées comme des réponses distinctes.
- (13) La comparaison des données pour les recensements de 1991 et 1996 portant sur l'origine ethnique «Origines des Caraïbes», y compris «Haïtien» et «Jamaïquain», devrait se faire avec prudence. Les données pour «Origines des Caraïbes», «Africain» et «Noir» ont été compromises par les modifications apportées au libellé de la question sur l'origine ethnique et aux exemples figurant au questionnaire du recensement. La question du recensement de 1991 comportait 15 catégories de réponses à cocher, y compris «Noir», et deux cases pour réponse écrite. Au recensement de 1996, les répondants devaient inscrire leur(s) origine(s) ethnique(s) sur quatre cases pour réponses écrites. La réponse à cocher «Noir» a été remplacée avec les exemples «Haïtien», «Jamaïquain» et «Somalien». Les répondants ayant coché la réponse «Noir» en 1991 ont probablement inscrit une origine ethnique africaine, des Caraïbes ou une autre origine ethnique comme réponse en 1996.
- (14) Inclut les réponses telles que Africain, Africain noir, Bantou, Béninois, Camerounais, Guinéen, Ivoirien (Noir), Malagache (Noir), Malien, Sénégalais (Noir), Seychellois (Noir), Sierra-Léonien, Swahili, Togolais, Tutsi, Africain de l'Ouest, Nago (Yoruba), Zambien, Zimbabween (Noir), Zoulou, etc. Exclut les groupes suivants qui ont été répertoriés comme des réponses distinctes en 1996 : Noir, Burundais, Africain de l'Est, Érythréen, Éthiopien, Ghanéen, Kényan, Mauritanien, Nigérien, Rwandais, Somalien, Sud-Africain, Soudanais, Tanzanien, Ougandais et Zaïrois. La comparaison des données pour les recensements de 1991 et 1996 portant sur l'origine ethnique «Africain (Noir)» devrait se faire avec prudence. Les données pour «Origines des Caraïbes», «Africain» et «Noir» ont été compromises par les modifications apportées au libellé de la question sur l'origine ethnique et aux exemples figurant au questionnaire du recensement. La question du recensement de 1991 comportait 15 catégories de réponses à cocher, y compris «Noir», et deux cases pour réponses écrites. Au recensement de 1996, les répondants devaient inscrire leur(s) origine(s) ethnique(s) dans quatre cases pour réponses écrites. La réponse à cocher «Noir» a été remplacée avec les exemples «Haïtien», «Jamaïquain» et «Somalien». Les répondants ayant coché la réponse «Noir» en 1991 ont probablement inscrit une origine ethnique africaine, des Caraïbes ou une autre origine ethnique comme réponse en 1996.



- (15) Caution should be used in comparing data for "Canadian" ethnic origin between censuses. The increase in the reporting of "Canadian" is the result of a number of factors. The change in the format of the ethnic origin question between 1996 and 1991 has had an impact on counts for this group. The 1991 Census question included 15 mark-in categories and two write-in spaces for the ethnic origin question. In 1996, respondents were required to write in their ethnic origin(s) in four write-in spaces. Twenty-four examples, including "Canadian", were provided. "Canadian" was included as one of the examples on the 1996 Census questionnaire because it was one of the most frequently reported ethnic origins in the 1991 Census. As a result of the change in format of the ethnic origin question in 1996, many respondents who checked a mark-in category to indicate their ethnic origin in 1991 may have written in "Canadian" as their ethnic origin in 1996. Although the increase in the reporting of "Canadian" ethnic origins may have impacted the reporting of single ethnic origins of many groups, English, Irish, Scottish and French origins appear to have been particularly affected.
- (15) Il convient de faire preuve de prudence quant à la comparaison des données portant sur l'origine ethnique «Canadien» d'un recensement à l'autre. L'augmentation quant au nombre de déclarations «Canadien» découle d'un nombre de facteurs. Les modifications apportées au libellé de la question sur l'origine ethnique entre 1996 et 1991 ont eu un effet sur les chiffres de ce groupe. La question du recensement de 1991 comportait 15 catégories de réponses à cocher et deux cases pour réponses écrites pour l'origine ethnique. En 1996, les recensés devaient inscrire leur(s) origine(s) ethnique(s) dans quatre cases pour réponses écrites. Vingt-quatre exemples, y compris «Canadien» étaient fournis. L'origine ethnique «Canadien» a été ajoutée comme l'un des exemples au questionnaire du recensement de 1996 puisqu'elle est parmi l'une des origines ethniques le plus souvent déclarées lors du recensement de 1991. En raison de la modification apportée à la présentation de la question portant sur l'origine ethnique en 1996, il se peut que plusieurs répondants ayant coché l'une des catégories de réponses à cocher pour indiquer leur origine ethnique en 1991 aient inscrit «Canadien» comme origine ethnique en 1996. Bien que l'augmentation ayant été soulevée quant à la déclaration des origines ethniques «Canadien» puisse avoir un effet sur la déclaration des origines ethniques uniques de plusieurs groupes, les origines «Anglais», «Irlandais», «Écossais» et «Français» semblent avoir été plus particulièrement affectées.
- (16) "South Asian" includes Bangladeshi, Bengali, East Indian, Goan, Gujarati, Pakistani, Punjabi, Sinhalese, Sri Lankan, Tamil and South Asian, n.i.e. (n.i.e. means "not included elsewhere").
- (16) Sud-Asiatique inclut Bangladeshi, Bengali, Indien de l'Inde, origines de Goa, Gujarati, Pakistanais, Pendjabi, Cingalais, Sri-Lankais, Tamoul et Sud-Asiatique, n.i.a. (n.i.a. signifie «non inclus ailleurs»).
- (17) There are different ways to define the Aboriginal population in Canada. The data shown here are for persons who reported Aboriginal ethnic origin/ancestry (North American Indian, Métis or Inuit). The 1996 Census also provides information on persons who self-identified with an Aboriginal group. Depending on the application, data on either identity or ethnic origin/ancestry may be appropriate for defining the Aboriginal population.
- (17) Il existe plusieurs façons de définir la population autochtone au Canada. Les données présentées ici concernent les personnes ayant déclaré une origine ethnique ou une ascendance autochtone (Indien de l'Amérique du Nord, Métis ou Inuit). Le recensement de 1996 fournit également de l'information sur les personnes qui se sont identifiées comme faisant partie d'un groupe autochtone. Selon les besoins, la population autochtone peut être définie à partir des données sur l'identité, ou à partir des données sur l'origine ethnique/ascendance.

- (18) There are different ways to define the Aboriginal population in Canada. The data shown here are for persons who reported identifying with at least one Aboriginal group (North American Indian, Métis or Inuit) and/or those who reported being a Treaty or Registered Indian and/or those who were members of an Indian Band/First Nation. The 1996 Census also provides information on persons with Aboriginal ethnic origin/ancestry. Depending on the application, data on either identity or ethnic origin/ancestry may be appropriate for defining the Aboriginal population.
- (19) Includes respondents who belong to a visible minority group.
- (20) Includes respondents who reported a single write-in response indicating a Pacific Islander group (for example, "Fijian" or "Polynesian") or another single write-in response likely to be a visible minority group (for example, "Guyanese", "Mauritian", "South American" or "West Indian").
- (21) Includes respondents who reported more than one visible minority group by checking two or more mark-in circles, for example, 'Black and South Asian'.
- (22) Includes Canadian citizens by birth and Canadian citizens by naturalization, with or without other foreign citizenship.
- (23) Includes persons born in a province other than the province of residence, as well as persons born outside Canada who have Canadian citizenship by birth and, therefore, will not have immigrated to Canada.
- (24) "Other Europe" includes Southern Europe, Eastern Europe, Northern and Western Europe, excluding the United Kingdom. Data are not directly comparable to previous censuses, where Europe included Cyprus and the U.S.S.R. In 1996, Cyprus and the former Soviet Republics of Armenia, Azerbaijan, Georgia, Kazakhstan, Kyrgyzstan, Tajikistan, Turkmenistan and Uzbekistan are included in Asia.
- (25) Excludes India. Data are not directly comparable to previous censuses. In 1996, "Other Asia and the Middle East" includes Cyprus and the former Soviet Republics of Armenia, Azerbaijan, Georgia, Kazakhstan, Kyrgyzstan, Tajikistan, Turkmenistan and Uzbekistan.
- (18) Il existe plusieurs façons de définir la population autochtone au Canada. Les données présentées ici concernent les personnes qui se sont identifiées comme faisant partie d'au moins un groupe autochtone, c'est-à-dire Indien de l'Amérique du Nord, Métis ou Inuit, et/ou les personnes ayant déclaré être un Indien inscrit ou un Indien des traités, et/ou les personnes appartenant à une bande indienne ou à une première nation. Le recensement de 1996 fournit également de l'information sur les personnes ayant une origine ethnique ou une ascendance autochtone. Selon les besoins, la population autochtone peut être définie à partir des données sur l'identité, ou à partir des données sur l'origine ethnique/ascendance.
- (19) Inclut les répondants qui appartiennent à un groupe de minorité visible.
- (20) Inclut les répondants ayant fourni une réponse écrite unique indiquant un groupe des îles du Pacifique (par exemple «Fidjien» ou «Polynésien») ou une autre réponse écrite unique correspondant probablement à un groupe de minorité visible (par exemple «Guyanais», «Mauricien», «Sud-Américain» ou «Antillais britannique»).
- (21) Inclut les répondants ayant déclaré plus d'un groupe de minorité visible en cochant au moins deux cercles codés (par exemple «Noir et Sud-Asiatique»).
- (22) Inclut les citoyens canadiens par naissance et les citoyens canadiens par naturalisation, peu importe qu'ils aient ou non une autre citoyenneté étrangère.
- (23) Inclut les personnes nées dans une province autre que la province de résidence, de même que les personnes nées à l'extérieur du Canada qui sont citoyens canadiens de naissance et qui n'ont donc pas immigré au Canada.
- (24) «Autre Europe» comprend l'Europe méridionale, l'Europe orientale, l'Europe septentrionale et l'Europe occidentale excluant le Royaume-Uni. Les données ne sont pas directement comparables avec celles des recensements antérieurs alors que l'Europe englobait Chypre et l'URSS. En 1996, Chypre et les anciennes républiques soviétiques d'Arménie, d'Azerbaïdjan, de Géorgie, du Kazakhstan, du Kirghizistan, d'Ouzbékistan, du Tadjikistan et du Turkménistan sont incluses dans l'Asie.
- (25) Exclut l'Inde. Les données ne sont pas directement comparables avec celles des recensements antérieurs. En 1996, "Autre Asie et Moyen-Orient" comprend Chypre et les anciennes républiques soviétiques d'Arménie, d'Azerbaïdjan, de Géorgie, du Kazakhstan, du Kirghizistan, d'Ouzbékistan, du Tadjikistan et du Turkménistan.

(26) 'Other' includes Greenland, Saint Pierre and Miquelon, the category 'Other' as well as immigrants born in Canada.

(27) Includes the first four months only of 1996.

(28) Population 1 year of age and over residing in Canada, excluding institutional residents and Canadians (military and government personnel) in households outside Canada.

The concept of "migrants" is defined at the Census Subdivision (CSD) level. For geographic levels below the CSD, such as enumeration areas (EAs) and census tracts (CTs), the distinction between the migrant and non-migrant population refers to the corresponding CSD of the EA or CT. For example, migrants within a CT are those persons who moved from a different CSD, while non-migrants are those who moved within the same CSD, although they moved in from a different CT in the same CSD or moved within the same CT.

(29) Population 5 years of age and over residing in Canada, excluding institutional residents and Canadians (military and government personnel) in households outside Canada.

The concept of "migrants" is defined at the Census Subdivision (CSD) level. For geographic levels below the CSD, such as enumeration areas (EAs) and census tracts (CTs), the distinction between the migrant and non-migrant population refers to the corresponding CSD of the EA or CT. For example, migrants within a CT are those persons who moved from a different CSD, while non-migrants are those who moved within the same CSD, although they moved in from a different CT in the same CSD or moved within the same CT.

(30) Includes 'Never attended school or attended kindergarten only'.

(31) Refers to courses completed at postsecondary institutions which normally require a secondary school graduation certificate or equivalent for entrance, as well as to other courses in related or like institutions which may not require a secondary school graduation certificate for entrance.

(32) Includes trades certificate or diploma and other non-university certificate or diploma.

(26) «Autres» inclut le Groenland, Saint-Pierre-et-Miquelon, la catégorie «Autres» ainsi que les immigrants nés au Canada.

(27) Inclut les quatre premiers mois seulement de 1996.

(28) Population de 1 an et plus résidant au Canada, à l'exclusion des pensionnaires d'un établissement institutionnel et des Canadiens (militaires et fonctionnaires) appartenant à un ménage à l'extérieur du Canada.

Le concept de «migrants» est défini au niveau des subdivisions de recensement (SDR). Pour les niveaux géographiques inférieurs aux SDR, comme les secteurs de dénombrement (SD) et les secteurs de recensement (SR), la distinction entre la population des migrants et des non-migrants est faite au niveau de la SDR correspondant au SD ou au SR. Par exemple, les migrants au sein d'un SR sont les personnes qui sont originaires d'une SDR différente, alors que les non-migrants sont celles qui ont déménagé à l'intérieur de la même SDR, même si elles sont passées d'un SR à un autre à l'intérieur de la même SDR ou ont déménagé à l'intérieur du même SR.

(29) Population de 5 ans et plus résidant au Canada, à l'exclusion des pensionnaires d'un établissement institutionnel et des Canadiens (militaires et fonctionnaires) appartenant à un ménage à l'extérieur du Canada.

Le concept de «migrants» est défini au niveau des subdivisions de recensement (SDR). Pour les niveaux géographiques inférieurs aux SDR, comme les secteurs de dénombrement (SD) et les secteurs de recensement (SR), la distinction entre la population des migrants et des non-migrants est faite au niveau de la SDR correspondant au SD ou au SR. Par exemple, les migrants au sein d'un SR sont les personnes qui sont originaires d'une SDR différente, alors que les non-migrants sont celles qui ont déménagé à l'intérieur de la même SDR, même si elles sont passées d'un SR à un autre à l'intérieur de la même SDR ou ont déménagé à l'intérieur du même SR.

(30) Inclut la catégorie «Aucune scolarité ou uniquement l'école maternelle».

(31) Désigne les cours terminés dans un établissement postsecondaire qui exige habituellement comme condition d'admission un certificat d'études secondaires ou l'équivalent; il peut aussi s'agir d'autres cours dans des établissements similaires qui ne demandent pas nécessairement comme condition d'admission un certificat d'études secondaires.

(32) Comprend un certificat ou un diplôme d'une école de métiers et un certificat ou un diplôme d'autres études non universitaires.

- (33) Includes trades certificate or diploma, other non-university certificate or diploma and university certificate or diploma below bachelor level.
- (34) Refers to persons who reported time spent doing one or more of the following unpaid work activities: a) unpaid housework; b) unpaid child care; c) unpaid care to seniors. For example, a respondent who reported 5 to 14 hours of housework and 30 to 59 hours of child care and no hours of care to seniors would fall into the category "Housework and child care only".
- (35) Unemployed persons 15 years of age and over who have never worked for pay or profit or who had worked only prior to January 1st of the previous year.
- (36) This category is also referred to as the 'Experienced Labour Force'.
- (37) Primary industries consist of Division A - Agricultural and Related Service Industries, Division B - Fishing and Trapping Industries, Division C - Logging and Forestry Industries and Division D - Mining (Including Milling), Quarrying and Oil Well Industries.
- (38) See Industry Divisions in the "Special Notes" section of the Reference Material.
- (39) Including loss.
- (40) For persons with income.
- (41) Percentages may not add to 100% due to rounding of the data.
- (42) Worked 49-52 weeks in 1995, mostly full time.
- (43) Worked 49-52 weeks in 1995, mostly part time, or worked 1-48 weeks.
- (44) See Reference Material for universe covered and for definitions of concepts and terms.
- (45) Calculations based on unrounded data.
- (46) Includes mobile homes and other movable dwellings such as houseboats and railroad cars.
- (33) Comprend un certificat ou un diplôme d'une école de métiers, un certificat ou un diplôme d'autres études non universitaires et un certificat ou un diplôme universitaire inférieur au baccalauréat.
- (34) Personnes qui ont déclaré du temps consacré à une ou plusieurs des activités de travail non rémunéré suivantes : a) travaux ménagers sans rémunération, b) soins aux enfants sans rémunération, c) soins aux personnes âgées sans rémunération. Par exemple, un répondant qui a déclaré 5 à 14 heures de travaux ménagers et 30 à 59 heures de soins aux enfants et aucune heure de soins aux personnes âgées serait classé dans la catégorie «Travaux ménagers et soins aux enfants seulement».
- (35) Chômeur(euse)s de 15 ans et plus n'ayant jamais travaillé pour un salaire ou un profit ou ayant travaillé seulement avant le 1er janvier de l'année précédente.
- (36) On nomme aussi cette catégorie «Population active expérimentée».
- (37) Les industries primaires comprennent la Division A - Industries agricoles et de services connexes, la Division B - Industries de la pêche et du piégeage, la Division C - Industries de l'exploitation forestière et des services forestiers et la Division D - Industries des mines (y compris broyage), carrières et puits de pétrole.
- (38) Voir les divisions d'industrie dans la section «Notes spéciales» des documents de référence.
- (39) Comprend les pertes.
- (40) S'applique aux personnes ayant un revenu.
- (41) Il est possible que la somme des pourcentages ne soit pas de 100 % en raison de l'arrondissement des données.
- (42) A travaillé 49-52 semaines en 1995, surtout à plein temps.
- (43) A travaillé 49-52 semaines en 1995, surtout à temps partiel, ou a travaillé 1-48 semaines.
- (44) Se reporter aux documents de référence pour connaître l'univers pris en compte et les définitions des concepts et des termes.
- (45) Les calculs sont basés sur des données non arrondies.
- (46) Comprend les habitations mobiles et les autres logements mobiles tels que les bateaux-maisons et les voitures de chemin de fer.

- (47) Includes the first five months only of 1996.
- (48) Users of 1996 Census data on Number of Bedrooms are cautioned that the counts for dwellings having no bedroom may be too high, due to the editing procedure used in processing the 1996 data. It is estimated that, at the national level, the counts for dwellings with no bedroom may be over-reported by 25%. These dwellings would have been classified as having one bedroom. The over-reporting is concentrated among dwellings with two rooms.
- (49) Figures shown here are for one-family households in tenant-occupied non-farm, non-reserve dwellings with 1995 household total income greater than zero (i.e. excludes zero or negative household total income).
- (50) Figures shown here are for all private households in tenant-occupied non-farm, non-reserve dwellings with 1995 household total income greater than zero (i.e. excludes zero or negative household total income).
- (51) Figures shown here are for one-family households in owner-occupied non-farm, non-reserve dwellings with 1995 household total income greater than zero (i.e. excludes zero or negative household total income).
- (52) Figures shown here are for all private households in owner-occupied non-farm, non-reserve dwellings with 1995 household total income greater than zero (i.e. excludes zero or negative household total income).
- (53) The average number of never-married sons and/or daughters at home per census family is calculated using the total number of never-married sons and/or daughters at home and the total number of census families.
- (54) Non-relatives may be present.
- (47) Ne comprend que les cinq premiers mois de 1996.
- (48) On avise les utilisateurs des données du recensement de 1996 qu'il se peut que les données ayant trait aux logements n'ayant aucune chambre à coucher soient trop élevées, en raison de la procédure d'édition ayant été utilisée lors du traitement des données de 1996. On estime qu'au niveau national, les chiffres portant sur les logements n'ayant aucune chambre à coucher ont été surdéclarés par 25 %. Ces logements auraient été classés comme ayant une chambre à coucher. La surdéclaration se produit surtout au niveau des logements ayant deux pièces.
- (49) Les chiffres qui figurent ici s'appliquent aux ménages unifamiliaux dans les logements non agricoles hors réserve occupés par un locataire et ayant un revenu total du ménage (1995) supérieur à zéro (c.-à-d., exclut le revenu total du ménage de zéro ou d'une valeur négative).
- (50) Les chiffres qui figurent ici s'appliquent à tous les ménages dans les logements non agricoles hors réserve occupés par un locataire et ayant un revenu total du ménage (1995) supérieur à zéro (c.-à-d., exclut le revenu total du ménage de zéro ou d'une valeur négative).
- (51) Les chiffres qui figurent ici s'appliquent aux ménages unifamiliaux dans les logements non agricoles hors réserve occupés par le propriétaire et ayant un revenu total du ménage (1995) supérieur à zéro (c.-à-d., exclut le revenu total du ménage de zéro ou d'une valeur négative).
- (52) Les chiffres qui figurent ici s'appliquent à tous les ménages dans les logements non agricoles hors réserve occupés par le propriétaire et ayant un revenu total du ménage (1995) supérieur à zéro (c.-à-d., exclut le revenu total du ménage de zéro ou d'une valeur négative).
- (53) Le nombre moyen de fils et/ou de filles jamais mariés à la maison par famille de recensement est calculé à partir du nombre total de fils et/ou de filles jamais mariés à la maison et du nombre total de familles de recensement.
- (54) Peut inclure des personnes non apparentées.



## Definitions

### Aboriginal Population

Refers to those persons who reported identifying with at least one Aboriginal group, i.e. North American Indian, Métis or Inuit (Eskimo) and/or those who reported being a Treaty Indian or a Registered Indian as defined by the *Indian Act* of Canada and/or who were members of an Indian Band or First Nation. For further information, see the definitions "Aboriginal: Registered or Treaty Indian" and "Aboriginal: Member of an Indian Band or First Nation" in the 1996 Census Dictionary (Catalogue No. 92-351-XPE).

### Age

Refers to the age at last birthday (as of the census reference date, May 14, 1996). This variable is derived from date of birth.

### Census Agglomeration (CA)

A census agglomeration (CA) is a large urban area (known as the urban core) together with adjacent urban and rural areas (known as urban and rural fringes) that have a high degree of social and economic integration with the urban core. A CA has an urban core population of at least 10,000, based on the previous census. However, if the population of the urban core of a CA declines below 10,000, the CA is retired. Once a CA attains an urban core population of at least 100,000, based on the previous census, it is eligible to become a CMA.

### Census Division (CD)

Census division (CD) is the general term applied to areas established by provincial law which are intermediate geographic areas between the municipality (census subdivision) and the province level. Census divisions represent counties, regional districts, regional municipalities and other types of provincially legislated areas.

In Newfoundland, Manitoba, Saskatchewan and Alberta, provincial law does not provide for these administrative geographic areas. Therefore, census divisions have been created by Statistics Canada in cooperation with these provinces for the dissemination of statistical data. In the Yukon Territory, the census division is equivalent to the entire territory.

### Census Family

Refers to a now-married couple (with or without never-married sons and/or daughters of either or both spouses), a couple living common-law (with or without never-married sons and/or daughters of either or both partners) or a lone parent of any marital status, with at least one never-married son or daughter living in the same dwelling.

### Census Family Living Arrangements

Refers to the classification of persons in terms of whether they are members of a family household or a non-family household and whether they are family or non-family persons. For further information, see Household Type and Census Family Status definitions in the 1996 Census Dictionary (Catalogue No. 92-351-XPE).

### Census Family Structure

Refers to the classification of census families into families of now-married couples (with or without never-married sons or daughters of either or both spouses), families of common-law couples (with or without never-married sons or daughters of either or both partners) and lone-parent families by sex of parent.

### Census Metropolitan Area (CMA)

A census metropolitan area (CMA) is a very large urban area (known as the urban core) together with adjacent urban and rural areas (known as urban and rural fringes) that have a high degree of social and economic integration with the urban core. A CMA has an urban core population of at least 100,000, based on the previous census. Once an area becomes a CMA, it is retained as a CMA even if the population of its urban core declines below 100,000.

### Census Subdivision (CSD)

Census subdivision is the general term applying to municipalities (as determined by provincial legislation) or their equivalent (for example, Indian reserves, Indian settlements and unorganized territories).

In Newfoundland, Nova Scotia and British Columbia, the term also describes geographic areas that have been created by Statistics Canada in cooperation with the provinces as equivalents for municipalities for the dissemination of statistical data.

### Census Tract (CT)

Census tracts (CTs) are small geographic units representing urban or rural neighbourhood-like communities created in census metropolitan areas and census agglomerations (with an urban core population of 50,000 or more at the previous census).

CTs are initially delineated by a committee of local specialists (for example, planners, health and social workers, educators) in conjunction with Statistics Canada. Once a census metropolitan area (CMA) or census agglomeration (CA) has been subdivided into census tracts, the census tracts are maintained even if the urban core population of the CMA or CA subsequently declines below 50,000.

### **Condition of Dwelling**

Refers to whether, in the judgement of the respondent, the dwelling requires any repairs (excluding desirable remodelling or additions).

### **Economic Family**

Refers to a group of two or more persons who live in the same dwelling and are related to each other by blood, marriage, common-law or adoption.

### **Ethnic Origin**

Refers to the ethnic or cultural group(s) to which the respondent's ancestors belong. Ethnic or cultural origin refers to the ethnic "roots" or ancestral background of the population and should not be confused with citizenship or nationality.

This publication provides total response counts for the 15 most frequently reported ethnic origins in a given geographic region. Total responses indicate the number of respondents who reported each ethnic origin, either as their only response or in addition to one or more other ethnic origins.

The data in this publication cannot be used to calculate the ethnic distribution of the population because respondents who reported more than one ethnic origin are counted in the total response count for each ethnic origin they reported. For example, a respondent who reported "Canadian and English" is included in the total response count for "Canadian" and the total response count for "English".

Comparability of ethnic origin data between the 1996 Census and previous censuses has been affected by several factors including changes in the question format, wording, examples (such as "Canadian"), instructions and data processing, as well as by the social environment at the time of the census. The 1996 Census required that respondents write in their ethnic origin(s) on four write-in lines, whereas previous censuses provided the respondent with both mark-in categories and write-in lines.

### **Gross Rent**

Refers to the total average monthly payments paid by tenant households to secure shelter.

### **Household Size**

Refers to the number of persons in a private household.

### **Household Type**

Refers to the basic division of private households into family and non-family households.

Family household refers to a household that contains at least one census family, that is a married couple with or without never-married sons or daughters, or a couple living common-law with or without never-married sons or daughters, or a lone parent living with one or more never-married sons or

daughters (lone-parent family). One-family household refers to a single census family (with or without other non-family persons) that occupies a private dwelling. Multiple-family household refers to one in which two or more census families (with or without additional non-family persons) occupy the same private dwelling.

Non-family household refers to either one person living alone in a private dwelling or to a group of two or more people who share a private dwelling, but who do not constitute a census family.

### **Immigration: Immigrant Population**

Refers to people who are, or have been, landed immigrants in Canada. A landed immigrant is a person who has been granted the right to live in Canada permanently by immigration authorities. Some immigrants have resided in Canada for a number of years, while others are recent arrivals. Most immigrants are born outside Canada, but a small number were born in Canada. For more information on historical changes, see the Immigration Population definition in the 1996 Census Dictionary (Catalogue No. 92-351-XPE).

### **Immigration: Landed Immigrant**

Refers to people who have been granted the right to live in Canada permanently by immigration authorities.

### **Immigration: Non-immigrant Population**

Refers to people born in Canada for the censuses prior to 1981. For the 1981 Census and subsequent censuses, non-immigrants refers to people who are Canadian citizens by birth. Although most were born in Canada, a small number were born outside Canada to Canadian parents.

### **Immigration: Non-permanent Resident**

Refers to persons who, at the time of the census, held a student or employment authorization, Minister's permit or who were refugee claimants, as well as family members living with them. For further information on this population, refer to "Non-permanent Residents" in the "Special Notes" section of the Reference Material.

### **Immigration: Period of Immigration**

Refers to groupings of years derived from the year of immigration question. Year of immigration refers to the year landed immigrant status was first obtained.

### **Income: Average, Median and Standard Error**

#### **Average Income**

Average income refers to the weighted mean total income of a group of income units (individuals, families or households) and is calculated from unrounded data by dividing the aggregate income of the group (e.g., males, 45-54 years of age, female lone-parent families, one-person households) by the number of units in that group.



In the case of individuals, average income is calculated only for individuals with income (positive or negative). In all other cases, both with and without income units are included in the calculation.

This concept and procedure applies to total income, employment income, wages and salaries and any other component of income.

#### **Median Income**

The median income of a specified group of income units is that amount which divides their income size distribution into two halves, i.e. the incomes of the first half of the income units are below the median, while those of the second half are above the median.

In the case of individuals, median income is calculated only for individuals with income (positive or negative). In all other cases, both with and without income units are included in the calculation.

This concept and procedure applies to total income, employment income, wages and salaries and any other component of income.

#### **Standard Error of Average Income**

Refers to the estimated standard error of average income for an income size distribution. If interpreted as shown below, it serves as a rough indicator of the precision of the corresponding estimate of average income. For about 68% of the samples which could be selected from the sample frame, the difference between the sample estimate of average income and the corresponding figure based on complete enumeration would be less than one standard error. For about 95% of the possible samples, the difference would be less than two standard errors and, in about 99% of the samples, the difference would be approximately two and a half standard errors.

#### **Income: Census Family Total Income**

The total income of a census family is the sum of the total incomes of all members of that family.

#### **Income: Composition of Income**

The composition of the total income of a population group or a geographic area refers to the relative share of each income source or group of sources, expressed as a percentage of the aggregate total income of that group or area.

For the profile series three groups of sources are used; employment income, which included wages and salaries and income from farm and non-farm self employment; government transfer payments which includes all transfers or payments received from any level of government and covered as a separate income source; other income which includes investment income, retirement pensions and other money income. See "Income: Total Income" for each income source description.

#### **Income: Economic Family Total Income**

The total income of an economic family is the sum of the total incomes of all members of that family.

#### **Income: Employment Income/Earnings**

Refers to total income received by persons 15 years of age and over during calendar year 1995 as wages and salaries, net income from non-farm unincorporated business and/or professional practice and net farm self-employment income.

#### **Income: Household Total Income**

The total income of a household is the sum of the total incomes of all members of that household.

#### **Income: Incidence of Low Income**

The incidence of low income is the proportion or percentage of economic families or unattached individuals in a given classification below the low income cut-offs. These incidence rates are calculated from unrounded estimates of economic families and unattached individuals 15 years of age and over. Since all members of an economic family share a common status, incidence of low income can also be calculated for the population in private households.

#### **Income: Income Status**

Refers to the position of an economic family or an unattached individual 15 years of age and over in relation to Statistics Canada's low income cut-offs (LICOs).

#### **Income: Low Income Cut-offs (LICOs)**

Measures of low income known as low income cut-offs (LICOs) were first introduced in Canada in 1968 based on 1961 Census income data and 1959 family expenditure patterns. At that time, expenditure patterns indicated that Canadian families spent about 50% of their income on food, shelter and clothing. It was arbitrarily estimated that families spending 70% or more of their income on these basic necessities would be in "strained" circumstances. With this assumption, low income cut-off points were set for five different sizes of families.

Subsequent to these initial cut-offs, revised low income cut-offs were established based on national family expenditure data from 1969, 1978, 1986 and 1992. These data indicated that Canadian families spent, on average, 42% in 1969, 38.5% in 1978, 36.2% in 1986 and 34.7% in 1992 of their income on basic necessities. By adding the original difference of 20 percentage points to the basic level of expenditure on necessities, new low income cut-offs were set at income levels differentiated by family size and degree of urbanization. Since then, these cut-offs have been updated yearly by changes in the consumer price index.

The following is the 1995 matrix of low income cut-offs:

**Low Income Cut-offs for Economic Families and Unattached Individuals, 1995.**

Size of area of residence					
Family size	500,000 or more	100,000 to 499,999	30,000 to 99,999	Small urban regions	Rural (farm and non-farm)
1	16,874	14,473	14,372	13,373	11,661
2	21,092	18,091	17,965	16,716	14,576
3	26,232	22,500	22,343	20,790	18,129
4	31,753	27,235	27,046	25,167	21,944
5	35,494	30,445	30,233	28,132	24,530
6	39,236	33,654	33,420	31,096	27,116
7+	42,978	36,864	36,607	34,061	29,702

**Income: Total Income**

Refers to the total money income received from the following sources during calendar year 1995 by persons 15 years of age and over:

**Wages and Salaries**

Refers to gross wages and salaries before deductions for such items as income tax, pensions and Unemployment Insurance. Included in this source are military pay and allowances, tips, commissions and cash bonuses, as well as all types of casual earnings during calendar year 1995. The value of taxable allowances and benefits provided by employers, such as free lodging and free automobile use, is excluded.

**Net Farm Income**

Refers to net income (gross receipts from farm sales minus depreciation and cost of operation) received during calendar year 1995 from the operation of a farm, either on own account or in partnership. In the case of partnerships, only the respondent's share of income was reported. Also included are cash advances, dividends from cooperatives, gross insurance proceeds and all rebates and farm-support payments to farmers from federal, provincial and regional agricultural programs (e.g., milk subsidies and marketing board payments). However, the value of income "in kind", such as agricultural products produced and consumed on the farm, is excluded.

**Net Non-farm Income from Unincorporated Business and/or Professional Practice**

Refers to net income (gross receipts minus expenses of operation such as wages, rents and depreciation) received during calendar year 1995 from the respondent's non-farm

unincorporated business or professional practice. In the case of partnerships, only the respondent's share was reported. Also included is net income from persons babysitting in their own homes, self-employed fishermen, hunters and trappers, operators of direct distributorships such as those selling and delivering cosmetics, as well as from freelance activities of artists, writers, music teachers, hairdressers, dressmakers, etc.

**Federal Child Tax Benefits**

Refers to federal Child Tax benefits paid during calendar year 1995 to parents with dependent children under 18 years of age.

**Old Age Security Pension and Guaranteed Income Supplement**

Refers to Old Age Security pensions and Guaranteed Income Supplements paid to persons 65 years of age and over, and spouses' allowances paid to 60 to 64 year old spouses of old age security recipients or widow(er)s by only the federal government during the calendar year 1995.

**Benefits from Canada or Quebec Pension Plan**

Refers to benefits received during calendar year 1995 from the Canada or Quebec Pension Plan (e.g., retirement pensions, survivors' benefits and disability pensions). Does not include lump-sum death benefits.

**Benefits from Unemployment Insurance**

Refers to total Unemployment Insurance benefits received during calendar year 1995, before income tax deductions. It includes benefits for unemployment, sickness, maternity, paternity, adoption, work sharing, retraining and benefits to

self-employed fishermen received under the federal Unemployment Insurance Program.

#### **Other Income from Government Sources**

Refers to all transfer payments, excluding those covered as a separate income source (federal Child Tax benefits, Old Age Security pensions and Guaranteed Income Supplements, Canada or Quebec Pension Plan benefits and Unemployment Insurance benefits) received from federal, provincial or municipal programs during calendar year 1995. This source includes social assistance payments received by persons in need, such as mothers with dependent children, persons temporarily or permanently unable to work, elderly individuals, the blind and the disabled. Included are provincial income supplement payments to the elderly and provincial payments to the elderly to help offset accommodation costs. Also included are other transfer payments such as payments received from training programs sponsored by the federal and provincial governments, TAGS payments for employees in the fishing industry, regular payments from provincial automobile insurance plans, veterans' pensions, war veterans' allowance, pensions to widows and dependants of veterans, and workers' compensation. Additionally, any amounts received in 1995 for refundable provincial tax credits and the federal goods and services tax credits are included.

#### **Dividends, Interest on Bonds, Deposits and Savings Certificates, and Other Investment Income**

Refers to interest received during calendar year 1995 from deposits in banks, trust companies, cooperatives, credit unions, caisses populaires, etc., as well as interest on savings certificates, bonds and debentures and all dividends from both Canadian and foreign corporate stocks and mutual funds. Also included is other investment income from either Canadian or foreign sources such as net rents from real estate, mortgage and loan interest received, regular income from an estate or trust fund, and interest from insurance policies.

#### **Retirement Pensions, Superannuation and Annuities, Including Those from RRSPs and RRIFs**

Refers to all regular income received during calendar year 1995 as the result of having been a member of a pension plan of one or more employers. It includes payments received from all annuities, including payments from a matured Registered Retirement Savings Plan (RRSP) in the form of a life annuity, a fixed term annuity, a Registered Retirement Income Fund (RRIF) or an income-averaging annuity contract; pensions paid to widow(er)s or other relatives of deceased pensioners; pensions of retired civil servants, Armed Forces personnel and Royal Canadian Mounted Police (RCMP) officers; annuity payments received from the Canadian Government Annuities Fund, an insurance company, etc. Does not include lump-sum death benefits, lump-sum benefits or withdrawals from a pension plan or RRSP, or refunds of overcontributions.

#### **Other Money Income**

Refers to regular cash income received during calendar year 1995 and not reported in any of the other nine sources listed on the questionnaire, e.g., alimony, child support, periodic support from other persons not in the household, net income from roomers and boarders, income from abroad (excluding

dividends and interest), non-refundable scholarships and bursaries, severance pay, royalties, wage-loss replacement benefits and strike pay.

#### **Receipts Not Counted as Income**

Gambling gains and losses, money inherited during the year in a lump sum, capital gains or losses, receipts from the sale of property or personal belongings, income tax refunds, loans received, loans repaid to an individual as the lender, lump-sum settlements of insurance policies, rebates of property taxes and other taxes, and refunds of pension contributions were excluded as was all income "in kind" such as free meals, living accommodations, or agricultural products produced and consumed on the farm.

#### **Journey to Work: Mode of Transportation**

Refers to the mode of transportation to work of non-institutional residents 15 years of age and over who have worked since January 1, 1995. Persons who indicated in the place of work question that they either had no fixed workplace address, or specified a usual place of work address, were asked to identify the mode of transportation they most frequently used to commute between home and work. The variable usually relates to the individual's job in the week prior to enumeration. However, if the person had not worked during that week but had worked at some time since January 1, 1995, the information relates to the job held longest during that period.

#### **Journey to Work: Place of Work Status**

Refers to the place of work of non-institutional residents 15 years of age and over who have worked since January 1, 1995. The variable usually relates to the individual's job held in the week prior to enumeration. However, if the person had not worked during that week but had worked at some time since January 1, 1995, the information relates to the job held longest during that period.

**Worked at home** - Persons whose job is located in the same building as their place of residence, persons who live and work on the same farm, and teleworkers who spend most of their work week working at home.

**Worked outside Canada** - Persons who work as diplomats, Armed Forces personnel and other persons enumerated abroad. Includes also recent immigrants who may not currently be employed but whose job of longest duration since January 1, 1995 was held outside Canada.

**No fixed workplace** - Persons who do not go from home to the same workplace location at the beginning of each shift. Such persons include building and landscape contractors, travelling salespersons, independent truck drivers, etc.

**Usual Place of Work** - Persons who are not included in the categories described above and who report to the same (usual) workplace location at the beginning of each shift are included here. Respondents were asked to provide the street address, city, town, village, township, municipality or Indian reserve, province/territory and postal code of their workplace. If the full

street address was not known, the name of the building or nearest street intersection could be substituted.

Teleworkers who spend less than one-half of their work week working at their home office were asked to report the full address of their employer. Persons whose actual workplace location varied but who reported regularly to an employer's headquarters at the beginning of each shift were asked to report the full address of the headquarters.

### **Labour Market Activities: Class of Worker**

This variable classifies persons who reported a job into those who (a) worked mainly for wages, salaries, commissions or payments "in kind" (payments in goods or services rather than money), (b) worked without pay in a family farm, business or professional practice owned or operated by a related household member, (c) worked mainly for themselves, with or without paid help. The job reported was the one held in the week prior to enumeration if the person was employed, or the job of longest duration since January 1, 1995, if the person was not employed during the reference week. Persons with two or more jobs in the reference week were to provide information for the job at which they worked the most hours.

#### **Incorporation Status**

Refers to the legal status of a business or farm. It is directed at persons who were mainly self-employed, either with or without paid help in the job reported (i.e. their job in the week prior to enumeration or that of longest duration since January 1, 1995). An incorporated business is a business or farm which has been formed into a legal corporation, having a legal entity under either federal or provincial laws. An unincorporated business or farm has no separate legal entity, but may be a partnership, family business or owner-operated business.

### **Labour Market Activities: Experienced Labour Force**

Refers to persons 15 years of age and over, excluding institutional residents, who were employed or unemployed during the week (Sunday to Saturday) prior to Census Day, and who had last worked for pay or in self-employment in either 1995 or in 1996. The experienced labour force can be derived by excluding from the total labour force those unemployed persons 15 years of age and over who have never worked or who had last worked prior to January 1, 1995 only.

### **Labour Market Activities: Industry (Based on 1980 Standard Industrial Classification)**

Refers to the general nature of the business carried out in the establishment where the person worked, as indicated by the name of the employer and the kind of business, industry or service. Data are available for persons 15 years of age and over, excluding institutional residents. If the person did not have a job during the week prior to enumeration, data relate to the job of longest duration since January 1, 1995. Persons with two or more jobs were to report the information for the job at which they worked the most hours.

The 1996 industry data are produced according to the 1980 Standard Industrial Classification. This classification consists of a systematic and comprehensive arrangement of industries structured into 18 divisions, 75 major groups and 296 groups. These industrial groups are based on the general nature of the establishment's business, industry or service. For further information on the classification, see *Standard Industrial Classification, 1980*, Catalogue No. 12-501E.

### **Labour Market Activities: Inexperienced Labour Force**

The inexperienced labour force consists of unemployed persons 15 years of age and over, excluding institutional residents, who, in the week prior to enumeration, had never worked for pay or in self-employment, or who had last worked for pay or in self-employment prior to January 1, 1995 only.

### **Labour Market Activities: Labour Force Activity**

Refers to the labour market activity of the population 15 years of age and over, excluding institutional residents, in the week (Sunday to Saturday) prior to Census Day. Respondents were classified as either employed or unemployed. The remainder of the working age population is classified as not in the labour force.

#### **Employed**

Refers to persons 15 years of age and over, excluding institutional residents, who, during the week (Sunday to Saturday) prior to Census Day:

- (a) did any work at all for pay or in self-employment; or
- (b) were absent from their job or business for the entire week because of vacation, illness, a labour dispute at their place of work or other reasons.

#### **Unemployed**

Refers to persons 15 years of age and over, excluding institutional residents, who, during the week (Sunday to Saturday) prior to Census Day, were without paid work and were available for work and either:

- (a) had actively looked for work in the past four weeks; or
- (b) were on temporary lay-off and expected to return to their job; or
- (c) had definite arrangements to start a new job in four weeks or less.

#### **Not in Labour Force**

Refers to those persons 15 years of age and over, excluding institutional residents, who, in the week (Sunday to Saturday) prior to Census Day, were neither employed nor unemployed. It includes persons who did not work for pay or in self-employment in the week prior to enumeration and:

- (a) did not look for paid work in the four weeks prior to enumeration;
- (b) were not on temporary lay-off; and,

(c) did not have a new job to start in four weeks or less.

It also includes persons who looked for work during the last four weeks but were not available to start work in the week prior to enumeration.

**Participation Rate**

Refers to the total labour force in the week (Sunday to Saturday) prior to Census Day, expressed as a percentage of the population 15 years of age and over, excluding institutional residents. The participation rate for a particular group (age, sex, marital status, geographic area, etc.) is the total labour force in that group, expressed as a percentage of the population in that group.

**Unemployment Rate**

Refers to the unemployed labour force expressed as a percentage of the total labour force in the week (Sunday to Saturday) prior to Census Day. Data are available for persons 15 years of age and over, excluding institutional residents. The unemployment rate for a particular group (age, sex, marital status, geographic area, etc.) is the unemployed labour force in that group, expressed as a percentage of the total labour force in that group, in the week prior to enumeration.

**Note:**

The components of Population and Labour Force Activity are illustrated in Figure 9 of the 1996 Census Dictionary, Catalogue no. 92-351-XPE.

For information on the comparability of Labour Force Activity with those of previous censuses and with the Labour Force Survey, see Appendix E of the 1996 Census Dictionary, Catalogue no. 92-351-XPE.

**Labour Market Activities: Occupation (Based on 1991 Standard Occupational Classification)**

Refers to the kind of work persons were doing during the reference week, as determined by their kind of work and the description of the most important duties in their job. Data are available for persons 15 years of age and over, excluding institutional residents. If the person did not have a job during the week prior to enumeration, the data relate to the job of longest duration since January 1, 1995. Persons with two or more jobs were to report the information for the job at which they worked the most hours.

**Labour Market Activities: Total Labour Force (in Reference Week)**

Refers to all persons 15 years of age and over, excluding institutional residents, who were either employed or unemployed during the week (Sunday to Saturday) prior to Census Day.

**Land Area**

Land area refers to the area in square kilometres of the land-based portions of the census geographic areas.

**Language: First Official Language Spoken**

Refers to a variable specified within the framework of the *Official Languages Act*.

**Language: Home Language**

Refers to the language spoken most often at home by the individual at the time of the census.

**Language: Knowledge of Non-official Languages**

Refers to languages, other than English or French, in which the respondent can conduct a conversation.

**Language: Knowledge of Official Languages**

Refers to the ability to conduct a conversation in English only, in French only, in both English and French or in neither of the official languages of Canada.

**Language: Mother Tongue**

Refers to the first language learned at home in childhood and still understood by the individual at the time of the census.

**Legal Marital Status**

Refers to the legal conjugal status of a person.

The various responses are defined as follows:

**Legally married (and not separated)**

Persons whose husband or wife is living, unless the couple is separated or a divorce has been obtained. In 1996, Aboriginal people married according to traditional customs were instructed to report themselves as legally married.

**Separated, but still legally married**

Persons currently married, but who are no longer living with their spouse (for any reason other than illness or work) and have not obtained a divorce.

**Divorced**

Persons who have obtained a legal divorce and who have not remarried.

**Widowed**

Persons who have lost their spouse through death and who have not remarried.

**Never married (Single)**

Persons who have never married (including all persons less than 15 years of age) and persons whose marriage has been annulled and who have not remarried.

### Mobility 1: Mobility Status – Place of Residence 1 Year Ago

Refers to the relationship between a person's usual place of residence on Census Day and his or her usual place of residence one year earlier. A person is classified as a non-mover if no difference exists. Otherwise, a person is classed as a mover and this categorization is called Mobility Status (1 Year Ago). Within the category movers, a further distinction is made between non-migrants and migrants; this difference is called migration status.

**Non-movers** are persons who, on Census Day, were living at the same address which they occupied one year earlier.

**Movers** are persons who, on Census Day, were living at a different address than the one at which they resided one year earlier.

**Non-migrants** are movers who, on Census Day, were living at a different address but in the same census subdivision (CSD) that they occupied one year earlier.

**Migrants** are movers who, on Census Day, were residing in a different CSD one year earlier (internal migrants) or who were living outside Canada one year earlier (external migrants).

### Mobility 5: Mobility Status – Place of Residence 5 Years Ago

Refers to the relationship between a person's usual place of residence on Census Day and his or her usual place of residence five years earlier. A person is classified as a non-mover if no difference exists. Otherwise, a person is classed as a mover and this categorization is called Mobility Status (5 Years Ago). Within the category movers, a further distinction is made between non-migrants and migrants; this difference is called migration status.

**Non-movers** are persons who, on Census Day, were living at the same address which they occupied five years earlier.

**Movers** are persons who, on Census Day, were living at a different address than the one at which they resided five years earlier.

**Non-migrants** are movers who, on Census Day, were living at a different address but in the same census subdivision (CSD) that they occupied five years earlier.

**Migrants** are movers who, on Census Day, were residing in a different CSD five years earlier (internal migrants) or who were living outside Canada five years earlier (external migrants).

### Occupied Private Dwelling

Refers to a private dwelling in which a person or a group of persons are permanently residing. Also included are private dwellings whose usual residents are temporarily absent on Census Day. Unless otherwise specified, all data in housing reports are for occupied private dwellings rather than

unoccupied private dwellings or dwellings occupied solely by foreign and/or temporary residents.

### Owner's Major Payments or Gross Rent as a Percentage of Household Income

Refers to the proportion of average monthly 1995 total household income which is spent on owner's major payments (in the case of owner-occupied dwellings) or on gross rent (in the case of tenant-occupied dwellings). This concept is illustrated below:

(a) Owner-occupied non-farm dwellings:

$$\frac{\text{Owner's major payments}}{(\text{1995 total annual household income}) / 12} \times 100 = \underline{\quad} \%$$

(b) Tenant-occupied non-farm dwellings:

$$\frac{\text{Gross rent}}{(\text{1995 total annual household income}) / 12} \times 100 = \underline{\quad} \%$$

### Period of Construction

Refers to the period in time during which the building or dwelling was originally constructed.

### Private Dwelling

Refers to a separate set of living quarters with a private entrance either from outside or from a common hall, lobby, vestibule or stairway inside the building. The entrance to the dwelling must be one that can be used without passing through the living quarters of someone else. The dwelling must meet the three conditions necessary for year-round occupancy:

- (a) a source of heat or power (as evidenced by chimneys, power lines, oil or gas pipes or meters, generators, woodpiles, electric lights, heating pumps, solar heating panels, etc.);
- (b) access to a source of drinking water throughout the year (as evidenced by faucets, drain pipes, wells, water pumps, etc.);
- (c) an enclosed space that provides shelter from the elements (as evidenced by complete and enclosed walls and roof, and by doors and windows that provide protection from wind, rain and snow).

The census classifies private dwellings into regular private dwellings, marginal dwellings and dwellings under construction. Regular private dwellings are further classified into three major groups: occupied dwellings (occupied by usual residents), unoccupied dwellings and dwellings occupied by foreign and/or temporary residents. Marginal dwellings and dwellings under construction are classified as occupied by usual residents or by foreign and/or temporary residents. Marginal dwellings and

dwellings under construction that were unoccupied on Census Day are not counted in the housing stock.

### **Private Household**

Refers to a person or a group of persons (other than foreign residents) who occupy a private dwelling and do not have a usual place of residence elsewhere in Canada.

### **Province/Territory**

Province and territory refer to the major political divisions of Canada. From a statistical point of view, they are a basic unit for which data are tabulated and cross-classified. The ten provinces combined with the two territories cover the complete country.

### **Rooms**

Refers to the number of rooms in a dwelling. A room is an enclosed area within a dwelling which is finished and suitable for year-round living.

### **Schooling: Highest Level of**

Refers to the highest grade or year of elementary or secondary school attended, or the highest year of university or other non-university completed. University education is considered to be a higher level of schooling than other non-university. Also, the attainment of a degree, certificate or diploma is considered to be at a higher level than years completed or attended without an educational qualification.

### **Schooling: School Attendance**

Refers to either full-time or part-time (day or evening) attendance at school, college or university during the eight-month period between September 1995 and May 14, 1996. Attendance is counted only for courses which could be used as credits towards a certificate, diploma or degree.

### **Sex**

Refers to the gender of the respondent.

### **Tenure**

Refers to whether some member of the household owns or rents the dwelling, or whether the dwelling is Band housing (on an Indian reserve or settlement).

### **Unattached Individual**

Refers to a household member who is not a member of an economic family. Unattached individuals may either live alone or in a household where they are not related to any other member of that household. Income statistics are produced for unattached individuals who are at least 15 years of age.

### **Unpaid Work: Unpaid Care to Seniors**

Refers to time spent providing unpaid care or assistance to seniors in the week (Sunday to Saturday) prior to Census Day. Data are available for persons 15 years of age and over, excluding institutional residents.

### **Unpaid Work: Unpaid Child Care**

Refers to time spent taking care of one's own or someone else's children without pay in the week (Sunday to Saturday) prior to Census Day. Data are available for persons 15 years of age and over, excluding institutional residents.

### **Unpaid Work: Unpaid Housework**

Refers to time spent doing unpaid housework, yard work or home maintenance in the week (Sunday to Saturday) prior to Census Day. It includes time spent doing housework for one's own household or the household of others. Data are available for persons 15 years of age and over, excluding institutional residents.

### **Value of Dwelling**

Refers to the dollar amount expected by the owner if the dwelling were to be sold.

### **Visible Minority**

Refers to the visible minority group to which the respondent belongs. The *Employment Equity Act* defines visible minorities as "*persons, other than Aboriginal peoples, who are non-Caucasian in race or non-white in colour*".

The visible minority population includes the following groups: Chinese, South Asian, Black, Arab/West Asian, Filipino, Southeast Asian, Latin American, Japanese, Korean and Pacific Islander.

The 1996 Census was the first census to ask a direct question to provide data on visible minorities. Information on the visible minority population is obtained from the population group question (Question 19).

## Data Quality

### General

The 1996 Census was a large and complex undertaking and, while considerable effort was taken to ensure high standards throughout all collection and processing operations, the resulting estimates are inevitably subject to a certain degree of error. Users of census data should be aware such error exists, and have some appreciation of its main components, so that they can assess the usefulness of census data for their purposes and the risks involved in basing conclusions or decisions on these data.

Errors can arise at virtually every stage of the census process, from the preparation of materials through the listing of dwellings, data collection and processing. Some errors occur more or less at random, and when the individual responses are aggregated for a sufficiently large group, such errors tend to cancel out. For errors of this nature, the larger the group, the more accurate the corresponding estimate. It is for this reason that users are advised to be cautious when using small estimates. There are some errors, however, which might occur more systematically, and which result in "biased" estimates. Because the bias from such errors is persistent no matter how large the group for which responses are aggregated, and because bias is particularly difficult to measure, systematic errors are a more serious problem for most data users than the random errors referred to previously.

For census data in general, the principal types of error are as follows:

- **coverage errors**, which occur when dwellings and/or individuals are missed, incorrectly included or double counted;
- **non-response errors**, which result when responses cannot be obtained from a small number of households and/or individuals, because of extended absence or some other reason;
- **response errors**, which occur when the respondent, or sometimes the Census Representative, misunderstands a census question, and records an incorrect response;
- **processing errors**, which can occur at various steps including coding, when "write-in" responses are transformed into numerical codes; data capture, when responses are transferred from the census questionnaire to computer tapes by key-entry operators; and imputation, when a "valid", but not necessarily correct, response is inserted into a record by the computer to replace missing or "invalid" data ("valid" and "invalid" referring to whether or not the response is consistent with other information on the record);
- **sampling errors**, which apply only to the supplementary questions on the "long form" asked of a one-fifth sample of households, and which arise from the fact that the results for these questions, when weighted up to represent the whole population, inevitably differ somewhat from the results

which would have been obtained if these questions had been asked of all households.

The above types of error each have both random and systematic components. Usually, however, the systematic component of sampling error is very small in relation to its random component. For the other non-sampling errors, both random and systematic components may be significant.

### Coverage Errors

Coverage errors affect the accuracy of the census counts, that is the sizes of the various census universes: population, families, households and dwellings. While steps have been taken to correct certain identifiable errors, the final counts are still subject to some degree of error resulting from persons or dwellings being missed, incorrectly included in the census or double-counted.

Missed dwellings or persons result in undercoverage. Dwellings can be missed because of the misunderstanding of enumeration area (EA) boundaries, or because they are not apparent (e.g. unmarked dwellings) or appear uninhabitable. Persons can be missed when their dwelling is missed or is classified as vacant, or when individual household members are omitted from the questionnaire because the respondent misinterprets the instructions on whom to include. Some individuals may be missed because they have no usual residence and did not spend census night in any dwelling.

Dwellings or persons that are incorrectly included or double counted result in overcoverage. Overcoverage of dwellings can occur when structures unfit for habitation are listed as dwellings, or when units which do not meet the census definition of a dwelling are listed separately instead of being treated as part of a larger dwelling. Double counting of dwellings also can occur because of ambiguity over EA boundaries. Persons can be double counted because their dwelling is double counted or because the guidelines on whom to include on the questionnaire have been misunderstood. Occasionally, someone who is not in the census population universe, such as a foreign resident or a fictitious person, may, incorrectly, be enumerated in the census. On average, overcoverage is less likely to occur than undercoverage and, as a result, counts of dwellings and persons are likely to be slightly underestimated.

In 1996, three studies are used to measure coverage error. In the Vacancy Check, a sample of dwellings listed as vacant was revisited to verify that they were vacant on Census Day. Adjustments have been made to the final census counts for households and persons missed because their dwelling was incorrectly classified as vacant. Despite these adjustments, the final counts are still subject to some undercoverage. Undercoverage tends to be higher for certain segments of the population such as young male adults and recent immigrants. The Reverse Record Check study is used to measure the residual undercoverage for Canada, and each province and territory. The Overcoverage Study is designed to investigate overcoverage errors. The results of the Reverse Record Check and the Overcoverage Study, when taken together, furnish an estimate of net undercoverage.



## Other Non-Sampling Errors

While coverage errors affect the number of units in the various census universes, other errors affect the characteristics of those units.

Sometimes, it is not possible to obtain a complete response from a household, even though the dwelling was identified as occupied and a questionnaire dropped off. The household members may have been away throughout the census period or, in rare instances, the householder may have refused to complete the form. More frequently, the questionnaire is returned but information is missing for some questions or individuals. Considerable effort is devoted to ensure as complete a response as possible. Census Representatives edit the questionnaires and follow up on missing information. Their work is then checked by both a supervisor and a quality control technician. Despite this, at the end of the collection stage, a small number of responses is still missing. Although missing entries are eliminated during processing by replacing a missing value by the corresponding entry for a "similar" record, there remain some potential non-response errors. This is particularly serious if the non-respondents differ in some respects from the respondents, since this procedure will result in non-response bias.

Even when a response is obtained, it may not be entirely accurate. The respondent may have misinterpreted the question or may have guessed the answer, especially when answering on behalf of another, possibly absent, household member. Such errors are referred to as response errors. While response errors usually arise from inaccurate information provided by respondents, they can also result from mistakes by the Census Representative when completing certain parts of the questionnaire, such as structural type of dwelling, or when calling back to obtain a missing response.

Some of the questions on the census document require a written response. During processing, these "write-in" entries are given a numeric code. Coding errors can occur when the written response is ambiguous, incomplete, difficult to read or when the code list is extensive (e.g., Major Field of Study, Place of Work). A formal Quality Control (QC) operation is used to detect, rectify and reduce coding errors. Within each work unit, a sample of responses is independently coded a second time. The resolution of discrepancies between the first and second codings determines whether recoding of the work unit is necessary. Except for the Industry and Occupation variables, much of the census coding is now automated, partly in an effort to reduce the extent of coding errors.

The information on the questionnaires is key-entered onto a computer file. Two procedures are used to control the number of data capture errors. First, certain edits (such as range checks) are performed as the data are keyed. Second, a sample from each batch of documents is rekeyed and compared with the original entries. Unsatisfactory work is identified and corrected and the remainder of the batch is rekeyed as needed.

Once captured, the data are edited where they undergo a series of computer checks to identify missing or inconsistent responses. These are replaced during the imputation stage of processing where either a response consistent with the other

respondent's data is inferred or a response from a similar donor is substituted. Imputation ensures a complete database where the data correspond to the census counts and facilitate multivariate analyses.

Although imputation may introduce errors, the methods used have been rigorously tested to minimize systematic imputation errors.

Various studies are being carried out to evaluate the quality of the responses obtained in the 1996 Census. For each question, response rates and edit failure rates have been calculated. These can be useful in identifying the potential for non-response errors and other type of errors. Also, tabulations from the 1996 Census have been or will be compared with corresponding estimates from previous censuses, from sample surveys (such as the Labour Force Survey) and from various administrative records (such as birth registrations and municipal assessment records). Such comparisons can indicate potential quality problems or at least discrepancies between the sources.

In addition to these aggregate-level comparisons, there are some micro-match studies in progress, in which census responses are compared with another source of information at the individual record level. For certain "stable" characteristics (such as Age, Sex, Mother Tongue, Place of Birth), the responses obtained in the 1996 Census, for a sample of individuals, are being compared with those for the same individuals in the 1991 Census.

## Sampling Errors

Estimates obtained by weighting up responses collected on a sample basis are subject to error due to the fact that the distribution of characteristics within the sample will not usually be identical to the distribution of characteristics within the population from which the sample has been selected.

The potential error introduced by sampling will vary according to the relative scarcity of the characteristics in the population. For large cell values, the potential error due to sampling, as a proportion of the cell value, will be relatively small. For small cell values, this potential error, as a proportion of the cell value, will be relatively large.

The potential error due to sampling is usually expressed in terms of the so-called "standard error". This is the square root of the average, taken over all possible samples of the same size and design, of the squared deviation of the sample estimate from the value for the total population.

The following table provides approximate measures of the standard error due to sampling. These measures are intended as a general guide only.

**Table: Approximate Standard Error Due to Sampling for 1996 Census Sample Data**

Cell Value	Approximate Standard Error
50 or less	15
100	20
200	30
500	45
1,000	65
2,000	90
5,000	140
10,000	200
20,000	280
50,000	450
100,000	630
500,000	1,400

Users wishing to determine the approximate error due to sampling for any given cell of data, based upon the 20% sample, should choose the standard error value corresponding to the cell value that is closest to the value of the given cell in the census tabulation. When using the obtained standard error value, in general the user can be reasonably certain that, for the enumerated population, the true value (discounting all forms of error other than sampling) lies within plus or minus three times the standard error (e.g., for a cell value of 1,000, the range would be  $1,000 \pm (3 \times 65)$  or  $1,000 \pm 195$ ).

The standard errors given in the table above will not apply to population or universe (persons, households, dwellings or families) totals or subtotals for the geographic area under consideration (see Sampling and Weighting).

The effect of the particular sample design and weighting procedure used in the 1996 Census will vary, however, from one characteristic to another and from one geographic area to another. The standard error values in the table may, therefore, understate or overstate the error due to sampling.

### Sampling and Weighting

The 1996 Census data were collected either from 100% of the population or on a sample basis (i.e. from a random sample of one in five households) with the data weighted up to provide estimates for the entire population. Some of the information in this report was collected on a 20% sample basis and weighted up to compensate for sampling. All table headings are noted accordingly. Note that, on Indian reserves and in remote areas, all data were collected on a 100% basis.

For any given geographic area, the weighted population, household, dwelling or family total or subtotal may differ from that shown in reports containing data collected on a 100% basis. Such variation (in addition to the effect of random rounding) will be due to sampling.

### Confidentiality and Random Rounding

The figures shown in the tables have been subjected to a confidentiality procedure known as "random rounding" to prevent the possibility of associating statistical data with any identifiable individual. Under this method, all figures, including totals and subtotals, are randomly rounded. For 100% data, all counts are rounded to a multiple of "5". This means that all 100% data will end in either "0" or "5". For the 20% sample data, all counts greater than "10" are rounded to a multiple of "5". Counts less than "10" are rounded to either the value "0" or "10". While providing strong protection against disclosure, this technique does not add significant error to the census data. The user should be aware that totals and subtotals are rounded independently of the cell data so that some difference between these and the sum of rounded cell data may exist. Also, minor differences can be expected in corresponding totals and cell values among various census tabulations. Similarly, percentages, which are calculated on rounded figures, do not necessarily add up to 100%. Percentage distributions and rates for the most part are based on rounded data, while percentage changes and averages are based on unrounded data. It should also be noted that small cell counts may suffer a significant distortion as a result of random rounding. Individual data cells containing small numbers may lose their precision as a result.

Users should be aware of possible data distortions when they are aggregating these rounded data. Imprecisions as a result of rounding tend to cancel each other out when data cells are re-aggregated. However, users can minimize these distortions by using, whenever possible, the appropriate subtotals when aggregating.

For those requiring maximum precision, the option exists to use custom tabulations. With custom products, aggregation is done using individual census database records. Random rounding occurs only after the data cells have been aggregated, thus minimizing any distortion.

In addition to random rounding, other methods, such as area suppression and the suppression of income statistics, have been adopted to further protect the confidentiality of individual responses.

Area suppression is the deletion of all characteristic data for geographic areas with populations below a specified size. The extent to which data are suppressed depends upon the following factors:

- If the data are tabulated from the 100% database, the data are suppressed if the total population in the area is less than 40.
- If the data are tabulated from the 20% sample database, the data are suppressed if the total non-institutional population in the area from either the 100% or 20% databases is less than 40.

There are some exceptions to these rules:

- Income distributions and related statistics are suppressed if the total non-institutional population in the area from either the 100% or 20% databases is less than 250.

For Place of Work, suppression is required where the labour force working in an area is less than 40. For Place of Work tables containing both residence and work locations, both standard suppression rules and location of work suppression rules are applied.

In all cases, suppressed data are included in the appropriate higher aggregate subtotals or totals. The suppression technique is being implemented for all products involving subprovincial data (i.e. Profile series, Basic Summary Tabulations, semi-custom and custom data products) collected on a 100% or 20% sample basis.

With Cell Suppression, the minimum acceptable value for a cell is specified. All cell values below the designated cut-off are deleted and replaced by a dash. However, the suppressed data are included in the appropriate higher aggregate subtotals and totals.

As a part of the income statistics suppression, the statistics of income components within cells where population is less than 10 persons are suppressed. The suppression is based on the unrounded number of persons, therefore, it is possible to see, within a cell, a total number of 10 persons for which all statistics on income are suppressed.

## Special Notes

### Aboriginal Identity

Users should be aware that the population counts associated with this variable are more affected than most by the incomplete enumeration of certain Indian reserves and Indian settlements. The extent of the impact will depend on the geographical area under study. In 1996, a total of 77 Indian reserves and Indian settlements were incompletely enumerated by the census. The populations of these 77 communities are not included in the census counts.

### Comparability of 1996 Place of Work Data

Working at home can be measured in different ways. In the Census, the "worked at home" category includes persons who live and work at the same physical location, such as farmers, teleworkers and work camp workers. In addition, the 1996 Census Guide instructed persons who worked part of the time at home and part of the time at an employer's address to indicate that they worked at home if most of their time was spent working at home (e.g. 3 days out of 5).

The 1995 Survey of Work Arrangements asked respondents whether they did some or all of their paid work at home. The difference between the 1996 Census and the 1995 Survey of

Work Arrangements work at home data is the result of differences in the way these workers are measured.

The place of work question has been asked in virtually the same format in each census since 1971. However, the term "no fixed workplace address" replaced "no usual place of work" in 1996. For 1996, the Census questionnaire was modified by adding a check box for the "no fixed workplace address" response category. In previous censuses, respondents were asked to write "no usual place of work" in the address fields. It is believed that previous censuses have undercounted the number of persons with "no fixed workplace address".

Annexations, incorporations and amalgamations of municipalities could create some difficulties when comparing spatial units and structures which change over time.

### Highest Level of Schooling

The overall quality of the education variables from the 1996 Census is acceptable. However, a specific data problem has been identified. There is an inconsistency in the "Highest Grade of Elementary-Secondary" variable in the province of Quebec. The proportion of persons with the value of "No schooling or kindergarten only" has increased from 0.8% (44,440) in 1991 to 1.2% (72,070) in 1996. The problem appears to be the wording of Question 24 on the French 2B Census questionnaire. The "Highest Level of Schooling" and "Total Years of Schooling" variables are also affected as they are derived from a number of education questions including "Highest Grade of Elementary-Secondary".

### Immigration and Citizenship Data

Persons living on Indian reserves and Indian settlements, who were enumerated with the 1996 Census Form 2D questionnaire, were not asked the citizenship and immigration questions. Consequently, data are not shown for the lower geographic levels (census subdivisions and enumeration areas) that were reserves or settlements, when the majority of the people were enumerated with the 1996 Census Form 2D questionnaire. The data for these Indian reserves and settlements, however, are included in the totals for larger geographic areas, such as census divisions.

### Income Data

Average income, median income and standard error of average income of population 15 years and over are calculated for persons with income only, but are calculated for all census families and private households whether or not they reported any income. Aggregate income calculated from these data should be used with caution as averages were calculated prior to rounding. Medians have been calculated from unpublished grouped data.

Income size distributions by various characteristics for the population 15 years and over, census families, non-family persons, economic families, unattached individuals and private households in Canada, provinces, territories, and other geographic areas are available electronically in other Census products.

Census income statistics are subject to sampling variability. Although such sampling variability may be quite small for large population groups, its effects cannot be ignored in the case of very small subgroups of population in an area or in a particular category. This is because, all other things being equal, the smaller the sample size, the larger the error. For this reason, income data for areas where the non-institutional population was below 250, have been suppressed. However, where statistics are not suppressed but are still based on relatively small totals, the readers are strongly advised to exercise caution in the use and interpretation of these statistics.

## Industry Divisions

**Division N - Government Service Industries:** The entire Government Service Industries Division is a difficult area to code. Census respondents tend to give the response "government" for any number of administrative government or government-related activities. The classification calls for most government-related activities to be coded to divisions other than Government Service Industries. For example, road maintenance services or postal services are not coded to the Government Service Industries Division. For these industries *and others of similar type, detailed descriptions are required for accurate coding.* Detailed descriptions are often not given on census questionnaires. Users should be cautious when dealing with estimates of the Government Service Industries Division taken from the Census.

**Division P-Health and Social Service Industries and Division R - Other Service Industries** are affected by changes in the instructions given to coders for the coding of "babysitters".

In 1986 and 1991, the instructions read:

- Babysitters who perform this task in their own home are coded to 979 - *Other Personal and Household Services.*
- Babysitters who perform childcare in another person's home (including live-in babysitters) are coded to 974 - *Private Households.*
- Babysitters who are employed by an agency are coded to 864 - *Non-institutional Social Services.*

In 1996, the instructions read:

- Babysitters who babysit in another person's home are coded to 979 - *Other Personal and Household Services* (e.g. this code would include teenagers doing babysitting for neighbours).
- Babysitters who take children into their own home are coded to 864 - *Non-institutional Social Services.*

Exceptions:

- Live-in babysitters/nannies who perform childcare in another person's home are coded to 974 - *Private Households.*
- Babysitters who are employed by an agency (whether or not they work in their own home) are coded to 979 - *Other Personal and Household Services.*

These instructions differ significantly. Only the live-in babysitters/nannies would receive the same code in 1991 and 1996. At the Division level, these revisions should lead to fewer respondents coded to Division R and more respondents coded to Division P. Clients should be aware of these changes when trying to make comparisons of 1996 Census data to those from the 1986 and/or 1991 Censuses.

## Non-permanent Residents

In 1991 and 1996, the Census of Population enumerated both permanent and non-permanent residents of Canada. Non-permanent residents are persons who held a student or employment authorization, Minister's permit or who were refugee claimants, as well as family members living with them, at the time of the Census.

Prior to 1991, only permanent residents of Canada were included in the census. (The only exception to this occurred in 1941.) Non-permanent residents were considered foreign residents and were not enumerated.

Today in Canada, non-permanent residents make up a significant segment of the population, especially in several census metropolitan areas. Their presence can affect the demand for such government services as health care, schooling, employment programs and language training. The inclusion of non-permanent residents in the census facilitates comparisons with provincial and territorial statistics (marriages, divorces, births and deaths) which include this population. In addition, this inclusion of non-permanent residents brings Canadian practice closer to the UN recommendation that long-term residents (persons living in a country for one year or longer) be enumerated in the census.

According to the 1991 Census, there were 223,410 non-permanent residents in Canada, representing slightly less than 1% of the total population. There were fewer non-permanent residents in Canada at the time of the 1996 Census: 166,715 non-permanent residents or 0.6% of the total population in 1996.

Total population counts, as well as counts for all variables, are affected by this change in the census universe. Users should be especially careful when comparing data from 1991 or 1996 with data from previous censuses in geographic areas where there is a concentration of non-permanent residents. These include the major metropolitan areas in Ontario, Quebec and British Columbia.

Although every attempt has been made to enumerate non-permanent residents, factors such as language difficulties and the reluctance to complete a government form or understand the need to participate may have affected the enumeration of this population and resulted in undercounting.

## Number of Weeks Worked

The data for the 40-48 and 49-52 weeks worked categories must be interpreted with caution because some respondents tend to exclude their paid leave of absence due to vacation or for other reasons from their workweeks, when in fact such leave of

absence should be included. As a result, the 49-52 week category may be understated.

### **Population Counts**

The population counts shown here for a particular area represent the number of Canadians whose usual place of residence is in that area, regardless of where they happened to be on Census Day. Also included are any Canadians staying in a dwelling in that area on Census Day and having no usual place of residence elsewhere in Canada, as well as those considered "non-permanent residents" (see note on this group). In most areas, there is little difference between the number of usual residents and the number of people staying in the area on Census Day. For certain places, however, such as tourist or vacation areas, or those including large work camps, the number of people staying in the area at any particular time could significantly exceed the number of usual residents shown here.

### **Relationship of Census Income Estimates to the National Accounts and Survey of Consumer Finances**

Census income estimates of aggregate income in 1995 were evaluated against similar personal income estimates from the national accounts. After adjustments to the personal income estimates for differences in concepts and coverage, census and national accounts estimates of aggregate income in 1995 from comparable sources differed by less than 5%. As in the past, census estimates for some income components compared more favourably than for others.

Census estimates of aggregate wages and salaries, the largest component of income, were almost identical to the national accounts estimates. Although there was a large difference between the two estimates of net income from farm self-employment (smallest component of total earnings), census estimates of aggregate income from both farm and non-farm self-employment differed by about 3.5%. Overall, estimates of total income from employment in the census and national accounts differed by less than one half of one percent.

Census estimates of Old Age Security pensions and the federal Child Tax benefits are almost identical to national accounts estimates, while those for Canada/Quebec Pension Plan benefits and Unemployment Insurance benefits are smaller by about 12% and 6%, respectively. Census estimates of other government transfer payments, which include such items as social welfare benefits, provincial income supplements to seniors, veterans' pensions and GST refunds, were significantly below the estimates in the national accounts. Overall, Census estimates of aggregate income from all government transfer payments were lower by about 14%. The largest difference (40%) between census and national accounts occurred in respect of estimates of investment income.

Census income statistics were also compared with similar statistics from the annual Survey of Consumer Finances. Survey estimates reflect adjustments made for population undercoverage, while census estimates do not make such an adjustment. Differences due to these adjustments notwithstanding, average earnings and average total incomes of

individuals, families and households in the two sources compared favourably. Most of the revealed differences were considered acceptable in the light of sampling errors in the Survey.

### **Structural Type of Dwelling**

Movable dwellings, one category of structural type of dwellings, were suspected to be under-reported in the 1991 Census. This is thought to be due to the misclassification of a number of Mobile Homes as other structural types. For large geographic areas, this error is not expected to have a significant impact upon other dwelling categories because of the relatively large number of dwellings in that area. However, for small geographic areas, the impact may be more pronounced.

**Appendix 1. Suppressed Census Tracts Showing Population Counts, 1996, Listed by CMA and Selected CAs**

	1996 Population Counts (100% Data)	Total Population (20% Sample Data)
<b>Belleville CA</b>		
0015 A	35	45
0405 ◆◆◇◇A	51	50
0407 A	1	-
<b>Edmonton CMA</b>		
0006.01	27	25
0015.01 ◆◆◇◇	2	-
0016.01	-	-
0019.01	-	-
0052.01	-	-
0064.02	-	-
0065.03	5	-
0074 ◆	29	25
0090.07	3	-
<b>Kitchener CMA</b>		
0106.03	11	-
<b>Lethbridge CA</b>		
0010	31	20
<b>London CMA</b>		
0035	-	-
<b>Montréal CMA</b>		
0014.02	25	10
0040	-	-
0071	-	-
0091	-	-
0094.02	-	-
0127.02 ◆◇A	31	15
0145	-	-
0189	-	-
0229	-	-
0268.03	-	-
0440	2	-
0832 †	-	-
<b>Ottawa-Hull CMA</b>		
0140.01	9	15
0160.03	27	30
<b>Prince George CA</b>		
0012 ◆◆◇◇	344	345
<b>Saint-Jean-sur-Richelieu CA</b>		
0006 A	5	-
0010 A	1	-
0303 A	-	-
<b>Saint John CMA</b>		
0005	21	10
<b>Sault Ste. Marie CA</b>		
0100 †	-	-
<b>Sudbury CMA</b>		
0013	-	-
<b>Toronto CMA</b>		
0003	1	-
0020	5	-
0061 ◆◆◇◇	1,648	1,605
0376.06	31	10
0401.05	4	-
<b>Vancouver CMA</b>		
0270	2	-
<b>Winnipeg CMA</b>		
0052	-	-

For more information on the 1996 Census suppression rules, please see the Data Quality section in the Reference Material of this publication.

## Regional Reference Centres

Statistics Canada regional reference centres are located across the country. Each centre has a complete collection of current publications and reference documents that can be consulted or purchased, along with microcomputer diskettes, CD-ROMs, maps and other products and services, including CANSIM.

The staff of regional reference centres provide consultation and research services as well as after-sales service and support. They also offer seminars and workshops on how to use Statistics Canada information, including census data.

For more information about the services provided by regional reference centres, you can call or visit the closest centre. The locations are listed below. If you are outside the local calling area, please dial the toll-free number.

Telecommunications device for the hearing-impaired: 1 800 363-7629.

## List of Statistics Canada Regional Reference Centres

### Atlantic Region

Serving Newfoundland and Labrador, Nova Scotia, Prince Edward Island and New Brunswick.  
Statistics Canada  
Advisory Services  
1741 Brunswick Street  
2nd Floor, Box 11  
Halifax, Nova Scotia B3J 3X8  
Toll-free number: 1 800 263-1136  
Local calls: (902) 426-5331  
Fax number: (902) 426-9538  
E-mail: atlantic.info@statcan.ca

### Quebec Region

Statistics Canada  
Advisory Services  
200 René Lévesque Blvd W.  
Guy Favreau Complex  
4th floor, East Tower  
Montréal, Quebec H2Z 1X4  
Toll-free number: 1 800 263-1136  
Local calls: (514) 283-5725  
Fax number: (514) 283-9350

### National Capital Region

Statistics Canada  
Statistical Reference Centre  
R.H. Coats Building Lobby  
Holland Avenue  
Ottawa, Ontario K1A 0T6  
Local calls: (613) 951-8116  
Fax number: (613) 951-0581  
Toll-free number: 1 800 263-1136  
E-mail: infostats@statcan.ca  
*If you live outside the local calling area, please dial the toll-free number for your region.*

### Ontario Region

Statistics Canada  
Advisory Services  
Arthur Meighen Building  
10th floor  
25 St. Clair Avenue East  
Toronto, Ontario M4T 1M4  
Toll-free number: 1 800 263-1136  
Local calls: (416) 973-6586  
Fax number: (416) 973-7475

### Prairie Region

Serving Manitoba, Saskatchewan and Alberta and the Northwest Territories.  
Statistics Canada  
Advisory Services  
VIA Rail Building, Suite 200  
123 Main Street  
Winnipeg, Manitoba R3C 4V9  
Toll-free number: 1 800 263-1136  
Local calls: (204) 983-4020  
Fax number: (204) 983-7543  
E-mail: statswpg@escape.ca

Statistics Canada  
Advisory Services  
Park Plaza, Suite 440  
2365 Albert Street  
Regina, Saskatchewan S4P 4K1  
Toll-free number: 1 800 263-1136  
Local calls: (306) 780-5405  
Fax number: (306) 780-5403  
E-mail: statcan@sympatico.sk.ca

Statistics Canada  
Advisory Services  
Park Square, 9th floor  
10001 Bellamy Hill  
Edmonton, Alberta T5J 3B6  
Toll-free number: 1 800 263-1136  
Local calls: (403) 495-3027  
Fax number: (403) 495-5318

### Prairie Region (Continued)

Statistics Canada  
Advisory Services  
Discovery Place, Room 201  
3553-31 Street N.W.  
Calgary, Alberta T2L 2K7  
Toll-free number: 1 800 263-1136  
Local calls: (403) 292-6717  
Fax number: (403) 292-4958  
E-mail: degagnej@cadvision.com

### Pacific Region

Serving British Columbia and the Yukon Territory.  
Statistics Canada  
Advisory Services  
Library Square Office Tower  
600 - 300 West Georgia Street  
Vancouver, B.C. V6B 6C7  
Toll-free number: 1 800 263-1136  
Local calls: (604) 666-3691  
Fax number: (604) 666-4863  
E-mail: stcvan@statcan.ca





## Définitions

### Activités sur le marché du travail : Catégorie de travailleurs

Variable permettant de classer les personnes qui ont déclaré un emploi selon (a) qu'elles ont travaillé principalement pour un salaire, un traitement ou à commission ou contre rémunération «en nature» (paiements sous forme de biens ou de services, plutôt qu'en espèces), (b) qu'elles ont travaillé sans rémunération dans une entreprise ou une ferme familiale appartenant à un parent du même ménage ou exploitée par celui-ci ou (c) qu'elles ont travaillé surtout à leur compte, avec ou sans aide rémunérée. L'emploi déclaré désigne l'emploi qu'elles occupaient au cours de la semaine ayant précédé le recensement ou, si elles n'ont pas travaillé au cours de cette semaine, l'emploi qu'elles ont occupé le plus longtemps depuis le 1<sup>er</sup> janvier 1995. Les personnes ayant occupé deux emplois ou plus cette semaine-là devaient donner des renseignements sur celui auquel elles avaient consacré le plus grand nombre d'heures.

#### Forme juridique

Forme juridique des entreprises commerciales ou agricoles. Cette variable s'applique aux personnes qui travaillaient surtout à leur compte, avec ou sans aide rémunérée, dans l'emploi déclaré, c'est-à-dire l'emploi qu'elles avaient pendant la semaine ayant précédé le recensement ou l'emploi qu'elles ont occupé le plus longtemps depuis le 1<sup>er</sup> janvier 1995. Une entreprise constituée en société est une entreprise ou une ferme ayant une entité juridique constituée sous le régime de lois provinciales ou fédérales. Une entreprise ou une ferme non constituée en société ne représente pas une entité juridique distincte; il peut toutefois s'agir d'une société en nom collectif, d'une entreprise familiale ou d'une entreprise exploitée par le propriétaire.

### Activités sur le marché du travail : Activité

Activité sur le marché du travail des personnes âgées de 15 ans et plus, à l'exclusion des pensionnaires d'un établissement institutionnel, au cours de la semaine (du dimanche au samedi) ayant précédé le jour du recensement. Les recensés sont classés dans les catégories «personnes occupées» ou «chômeurs». Les autres personnes en âge de travailler sont classées dans la catégorie des «inactifs».

#### Personnes occupées

Personnes âgées de 15 ans et plus, à l'exclusion des pensionnaires d'un établissement institutionnel, qui, au cours de la semaine (du dimanche au samedi) ayant précédé le jour du recensement :

- (a) avaient fait un travail quelconque contre rémunération ou à leur compte; ou
- (b) étaient temporairement absentes de leur travail ou de l'entreprise toute la semaine à cause de vacances, d'une maladie, d'un conflit de travail, ou encore pour d'autres raisons.

#### Chômeurs

Personnes âgées de 15 ans et plus, à l'exclusion des pensionnaires d'un établissement institutionnel, qui, pendant la semaine (du dimanche au samedi) ayant précédé le jour du recensement, étaient sans emploi rémunéré, étaient prêtes à travailler et :

- (a) avaient activement cherché un emploi au cours des quatre semaines précédentes; ou
- (b) avaient été mises à pied mais prévoient reprendre leur emploi; ou
- (c) avaient pris des arrangements définis en vue de se présenter à un nouvel emploi dans les quatre semaines suivantes.

#### Inactifs

Personnes âgées de 15 ans et plus, à l'exclusion des pensionnaires d'un établissement institutionnel, qui, pendant la semaine (du dimanche au samedi) ayant précédé le jour du recensement, n'étaient ni occupées ni en chômage. Les inactifs incluent les personnes qui n'ont pas travaillé contre rémunération ou à leur compte pendant la semaine ayant précédé le recensement et :

- (a) n'avaient pas cherché un emploi rémunéré au cours des quatre semaines ayant précédé le recensement,
- (b) n'avaient pas été temporairement mises à pied et
- (c) n'avaient pas d'emploi auquel elles devaient se présenter au cours des quatre semaines suivantes.

Cette catégorie inclut également les personnes qui avaient cherché du travail au cours des quatre semaines précédentes mais qui n'étaient pas prêtes à travailler pendant la semaine ayant précédé le recensement.

#### Taux d'activité

Pourcentage de la population active totale pendant la semaine (du dimanche au samedi) ayant précédé le jour du recensement par rapport à la population âgée de 15 ans et plus, à l'exclusion des pensionnaires d'un établissement institutionnel. Le taux d'activité d'un groupe donné (âge, sexe, état matrimonial, région géographique, etc.) correspond au nombre total d'actifs dans ce groupe exprimé en pourcentage de la population de ce groupe.

#### Taux de chômage

Pourcentage de la population active en chômage par rapport à la population active totale pendant la semaine (du dimanche au samedi) ayant précédé le jour du recensement. Les données portent sur les personnes âgées de 15 ans et plus, à l'exclusion des pensionnaires d'un établissement institutionnel. Le taux de chômage d'un groupe donné (âge, sexe, état matrimonial, région géographique, etc.) correspond au nombre de chômeurs dans ce groupe exprimé en pourcentage de la population active totale de ce groupe, pendant la semaine ayant précédé le recensement.

**Nota :**

Les composantes de la population et de la variable «Activité» sont illustrées à la Figure 2 du Dictionnaire du recensement de 1996, no. 92-351-XPB au catalogue.

Pour obtenir des renseignements sur la comparabilité des données sur l'activité avec celles des recensements antérieurs et de l'Enquête sur la population active, veuillez consulter l'Annexe D du Dictionnaire du recensement de 1996, no. 92-351-XPB au catalogue.

**Activités sur le marché du travail : Industrie (selon la Classification type des industries de 1980)**

Nature générale de l'activité de l'établissement où travaille la personne, déterminée par le nom de l'employeur et par le genre d'entreprise, d'industrie ou de service. Les données portent sur les personnes âgées de 15 ans et plus, à l'exclusion des pensionnaires d'un établissement institutionnel. Si la personne n'avait pas d'emploi au cours de la semaine ayant précédé le recensement, elle devait donner des renseignements sur l'emploi qu'elle avait occupé le plus longtemps depuis le 1<sup>er</sup> janvier 1995. Les personnes qui avaient deux emplois ou plus devaient fournir des renseignements sur celui auquel elles avaient consacré le plus grand nombre d'heures de travail.

Les données sur l'industrie du recensement de 1996 sont produites en fonction de la Classification type des industries de 1980. Cette dernière consiste en un répertoire systématique et détaillé des industries regroupées en 18 divisions, 75 grands groupes et 296 groupes. Les groupes d'industrie sont fondés sur la nature générale de l'entreprise, de l'industrie ou du service. Pour obtenir plus de renseignements au sujet de cette classification, reportez-vous à la *Classification type des industries, 1980*, n° 12-501F au catalogue.

**Activités sur le marché du travail : Population active expérimentée**

Personnes âgées de 15 ans et plus, à l'exclusion des pensionnaires d'un établissement institutionnel, qui étaient occupées ou en chômage pendant la semaine (du dimanche au samedi) ayant précédé le jour du recensement, et avaient travaillé pour la dernière fois contre rémunération ou à leur compte en 1995 ou en 1996. On détermine la population active expérimentée en retranchant de la population active totale les chômeurs âgés de 15 ans et plus qui n'ont jamais travaillé ou qui ont travaillé, la dernière fois, avant le 1<sup>er</sup> janvier 1995.

**Activités sur le marché du travail : Population active inexpérimentée**

Personnes en chômage âgées de 15 ans et plus, à l'exclusion des pensionnaires d'un établissement institutionnel, qui, au cours de la semaine ayant précédé le recensement, n'avaient jamais travaillé ou qui avaient travaillé pour la dernière fois avant le 1<sup>er</sup> janvier 1995, contre rémunération ou à leur compte.

**Activités sur le marché du travail : Population active totale (pendant la semaine de référence)**

Personne âgées de 15 ans et plus, à l'exclusion des pensionnaires d'un établissement institutionnel, qui étaient soit occupées, soit en chômage pendant la semaine (du dimanche au samedi) ayant précédé le jour du recensement.

**Activités sur le marché du travail : Profession (selon la Classification type des professions de 1991)**

Genre de travail que faisaient les personnes pendant la semaine de référence. Le genre de travail exécuté est défini d'après le type d'emploi occupé par le recensé et la description des tâches les plus importantes qui s'y rattachent. Les données portent sur les personnes âgées de 15 ans et plus, à l'exclusion des pensionnaires d'un établissement institutionnel. Si le recensé n'avait pas d'emploi au cours de la semaine ayant précédé le recensement, les données portent sur l'emploi qu'il avait occupé le plus longtemps depuis le 1<sup>er</sup> janvier 1995. Les personnes qui avaient deux emplois ou plus devaient donner des renseignements sur l'emploi auquel elles avaient consacré le plus d'heures de travail.

**Âge**

Âge au dernier anniversaire de naissance (à la date de référence du recensement, soit le 14 mai 1996). Cette variable est établie d'après la réponse à la question sur la date de naissance.

**Agglomération de recensement (AR)**

Une agglomération de recensement (AR) est composée d'une grande région urbaine (appelée noyau urbain) ainsi que de régions urbaines et rurales adjacentes (appelées banlieues urbaines et rurales) dont le degré d'intégration économique et sociale avec le noyau urbain est élevé. La population du noyau urbain d'une AR compte au moins 10 000 habitants, d'après les résultats du recensement précédent. Cependant, si la population du noyau urbain d'une AR devient inférieure à 10 000 habitants, l'AR est retirée du programme. Lorsque la population du noyau urbain d'une AR atteint 100 000 habitants, d'après les résultats du recensement précédent, cette AR peut devenir une RMR.

**Déplacement domicile-travail : Catégorie de lieu de travail**

Lieu de travail des personnes âgées de 15 ans et plus, à l'exclusion des pensionnaires d'un établissement institutionnel, qui ont travaillé depuis le 1<sup>er</sup> janvier 1995. La variable se rapporte habituellement à l'emploi occupé par les recensés au cours de la semaine ayant précédé le recensement. Toutefois, dans le cas des personnes qui n'ont pas travaillé cette semaine-là, mais qui avaient travaillé à un moment quelconque depuis le 1<sup>er</sup> janvier 1995, les données portent sur l'emploi occupé le plus longtemps au cours de cette période.

**À domicile** - Les personnes dont le lieu de travail et la résidence se trouvaient dans le même immeuble, celles qui habitaient la ferme où elles travaillaient et les télétravailleurs qui travaillaient à domicile pendant la plus grande partie de leur semaine de travail.

**En dehors du Canada** - Les diplomates, les membres des Forces armées et les autres personnes dénombrées à l'étranger, de même que les nouveaux immigrants ne travaillant pas en ce moment, mais dont l'emploi de plus longue durée depuis le 1<sup>er</sup> janvier 1995 avait été exercé à l'extérieur du Canada.

**Sans adresse de travail fixe** - Les personnes qui ne se rendaient pas au même lieu de travail au début de chaque quart, notamment les entrepreneurs en bâtiments, les entrepreneurs paysagistes, les représentants de commerce, les chauffeurs de camion indépendants, etc.

**Lieu de travail habituel** - Les personnes qui ne sont pas incluses dans les catégories ci-dessus et qui se rendent au même lieu de travail (habituel) au début de chaque quart sont incluses ici. Les recensés devaient inscrire le numéro de voirie, la ville, le village, le canton, la municipalité ou la réserve indienne, la province ou le territoire et le code postal de leur lieu de travail. Ceux qui ne connaissaient pas l'adresse complète pouvaient donner uniquement le nom de l'immeuble ou de l'intersection la plus proche.

Les télétravailleurs qui passaient moins que la moitié de la semaine de travail à leur bureau à domicile devaient donner l'adresse complète de leur employeur. Les personnes qui travaillaient à des endroits différents, mais se présentaient à un siège social au début de chaque quart devaient donner l'adresse complète du siège social.

### **Déplacement domicile-travail : Mode de transport**

Mode de transport utilisé pour se rendre au travail par les personnes âgées de 15 ans et plus, à l'exclusion des pensionnaires d'un établissement institutionnel, qui ont travaillé depuis le 1<sup>er</sup> janvier 1995. Les personnes qui ont indiqué qu'elles n'avaient pas d'adresse de travail fixe, ou ont précisé l'adresse d'un lieu de travail habituel, devaient inscrire le moyen de transport utilisé le plus souvent pour faire la navette entre le domicile et le travail. La variable se rapporte habituellement à l'emploi occupé par les recensés au cours de la semaine ayant précédé le recensement. Toutefois, dans le cas des personnes qui n'ont pas travaillé cette semaine-là, mais qui avaient travaillé à un moment quelconque depuis le 1<sup>er</sup> janvier 1995, les données portent sur l'emploi occupé le plus longtemps au cours de cette période.

### **Division de recensement (DR)**

Division de recensement (DR) est le terme générique qui désigne les régions géographiques établies en vertu de lois provinciales et qui sont des régions géographiques intermédiaires entre la municipalité (subdivision de recensement) et la province. Il peut s'agir de comtés, de districts

régionaux, de municipalités régionales et d'autres genres de régions créées en vertu des lois provinciales.

Les lois provinciales de Terre-Neuve, du Manitoba, de la Saskatchewan et de l'Alberta ne prévoient pas la création de ces régions administratives. C'est pourquoi les divisions de recensement ont été établies par Statistique Canada en collaboration avec ces provinces, pour la diffusion des données statistiques. Au territoire du Yukon, la division de recensement correspond à l'ensemble du territoire.

### **État du logement**

Variable indiquant si, selon le répondant, le logement nécessite des réparations (à l'exception des rénovations ou ajouts souhaités).

### **État matrimonial légal**

Situation conjugale légale d'une personne.

Voici la définition des diverses réponses :

#### **Légalement marié (et non séparé)**

Personne dont le conjoint est vivant, à moins que le couple ne soit séparé ou divorcé. En 1996, les Autochtones mariés selon les coutumes traditionnelles devaient indiquer qu'ils étaient légalement mariés.

#### **Séparé, mais toujours légalement marié**

Personne actuellement mariée, mais qui ne vit plus avec son conjoint (pour quelque raison que ce soit autre que la maladie ou le travail) et qui n'a pas obtenu de divorce.

#### **Divorcé**

Personne qui a obtenu un divorce et qui ne s'est pas remariée.

#### **Veuf ou veuve**

Personne dont le conjoint est décédé et qui ne s'est pas remariée.

#### **Célibataire (jamais marié)**

Personne qui n'a jamais été mariée (y compris toute personne de moins de 15 ans) ou personne dont le mariage a été annulé et qui ne s'est pas remariée.

### **Famille économique**

Groupe de deux personnes ou plus qui vivent dans le même logement et qui sont apparentées par le sang, par alliance, par union libre ou par adoption.

### **Famille de recensement**

Couple actuellement marié (avec ou sans fils et/ou filles jamais mariés des deux conjoints ou de l'un d'eux), couple vivant en union libre (avec ou sans fils et/ou filles jamais mariés des deux partenaires ou de l'un d'eux) ou parent seul (peu importe son état

matrimonial) demeurant avec au moins un fils ou une fille jamais marié.

### **Genre de ménage**

Répartition fondamentale des ménages privés en ménages familiaux et en ménages non familiaux.

Un ménage familial est un ménage qui comprend au moins une famille de recensement, c'est-à-dire un couple marié avec ou sans fils ou filles jamais mariés, ou un couple vivant en union libre avec ou sans fils ou filles jamais mariés, ou un parent seul avec un ou plusieurs fils ou filles jamais mariés (famille monoparentale). Un ménage unifamilial se compose d'une seule famille de recensement (avec ou sans autres personnes hors famille) qui occupe un logement privé. Un ménage multifamilial se compose de deux familles de recensement ou plus (avec ou sans autres personnes hors famille de recensement) qui occupent le même logement privé.

Un ménage non familial est constitué soit d'une personne vivant seule dans un logement privé, soit d'un groupe de deux personnes ou plus qui partagent un logement privé, mais qui ne forment pas une famille de recensement.

### **Immigration : Immigrant reçu**

Personne à qui les autorités de l'immigration ont accordé le droit de résider au Canada en permanence.

### **Immigration : Période d'immigration**

Tranches d'années établies d'après les réponses à la question sur l'année d'immigration. Par année d'immigration, on entend l'année au cours de laquelle la personne a obtenu le statut d'immigrant reçu pour la première fois.

### **Immigration : Population immigrante**

Personnes ayant le statut d'immigrant reçu au Canada, ou l'ayant déjà eu. Un immigrant reçu est une personne à qui les autorités de l'immigration ont accordé le droit de résider au Canada en permanence. Certains immigrants résident au Canada depuis un certain nombre d'années, alors que d'autres sont arrivés récemment. La plupart des immigrants sont nés à l'extérieur du Canada, mais un petit nombre d'entre eux sont nés ici. Pour de plus amples renseignements sur les changements historiques rappelez-vous à la définition de la Population des immigrants dans le Dictionnaire du recensement de 1996, n° 92-351-XPF au catalogue.

### **Immigration : Population non immigrante**

La population non-immigrante fait référence aux personnes nées au Canada selon les recensements précédant 1981. Pour le recensement de 1981 et les recensements ultérieurs, la population non-immigrante fait référence aux citoyens canadiens de naissance. Bien que la plupart d'entre eux soient nés au Canada, un petit nombre est né à l'extérieur du Canada de parents canadiens.

### **Immigration : Résident non permanent**

Personnes qui, au moment du recensement, étaient titulaires d'un permis de séjour pour étudiants, d'un permis de travail ou d'un permis ministériel, ou qui revendiquaient le statut de réfugié, ainsi que les membres de leur famille vivant avec elles. Pour obtenir plus de renseignements sur cette population, consulter les « Résidents non permanents » dans la section « Notes spéciales » des documents de référence.

### **Langue : Connaissance des langues non officielles**

Indique les langues autres que le français ou l'anglais dans lesquelles le recensé peut soutenir une conversation.

### **Langue : Connaissance des langues officielles**

Indique si le recensé peut soutenir une conversation en français seulement, en anglais seulement, en français et en anglais, ou dans aucune des deux langues officielles du Canada.

### **Langue : Langue maternelle**

Première langue apprise à la maison dans l'enfance et encore comprise par le recensé au moment du recensement.

### **Langue : Langue parlée à la maison**

Langue que le recensé parlait le plus souvent à la maison au moment du recensement.

### **Langue : Première langue officielle parlée**

Variable élaborée pour l'application de la *Loi sur les langues officielles*.

### **Logement privé**

Ensemble distinct de pièces d'habitation ayant une entrée privée donnant sur l'extérieur ou sur un corridor, un hall, un vestibule ou un escalier commun à l'intérieur. L'entrée doit donner accès au logement sans que l'on ait à passer par les pièces d'habitation de quelqu'un d'autre. Le logement doit répondre aux trois conditions qui le rendent propre à l'habitation durant toute l'année :

- (a) avoir une source de chauffage ou d'énergie (comme en atteste la présence d'une cheminée, de fils électriques, de tuyaux ou compteurs pour l'huile [mazout] ou le gaz, d'une génératrice, de bois de chauffage, d'ampoules électriques, d'une thermopompe, de panneaux solaires, etc.);
- (b) avoir accès à une source d'eau potable toute l'année (comme en atteste la présence de robinets, de tuyaux d'écoulement, d'un puits, d'une pompe à eau, etc.);
- (c) fournir un espace clos permettant de s'abriter des intempéries (comme en atteste la présence de murs

d'enceinte et d'un toit ainsi que de portes et fenêtres offrant une protection contre le vent, la pluie et la neige).

Aux fins du recensement, on classe les logements privés comme logements privés ordinaires, logements marginaux et logements en construction. Les logements privés ordinaires se divisent en trois grandes catégories : les logements occupés (par des résidents habituels), les logements inoccupés et les logements occupés par des résidents étrangers et/ou temporaires. Les logements marginaux et en construction sont classés comme logements occupés par des résidents habituels ou comme logements occupés par des résidents étrangers et/ou temporaires. Les logements marginaux et les logements en construction inoccupés le jour du recensement ne font pas partie du parc immobilier.

### Logement privé occupé

Logement privé occupé de façon permanente par une personne ou un groupe de personnes. Sont également inclus dans cette catégorie les logements privés dont les résidents habituels sont temporairement absents le jour du recensement. Sauf indication contraire, toutes les données présentées dans les publications sur le logement ont trait aux logements privés occupés et non aux logements privés inoccupés ou aux logements occupés par des résidents étrangers et/ou temporaires uniquement.

### Loyer brut

Total des montants mensuels moyens versés par les ménages locataires au titre de l'habitation.

### Ménage privé

Personne ou groupe de personnes (autres que des résidents étrangers) occupant un logement privé et n'ayant pas de domicile habituel ailleurs au Canada.

### Minorités visibles

Groupe de minorités visibles auquel le recensé appartient. Selon la *Loi sur l'équité en matière d'emploi*, font partie des minorités visibles «les personnes, autres que les Autochtones, qui ne sont pas de race blanche ou qui n'ont pas la peau blanche».

La population des minorités visibles comprend les groupes suivants : Chinois, Sud-Asiatique, Noir, Arabe/Asiatique occidentale, Philippin, Asiatique du Sud-Est, Latino-Américain, Japonais, Coréen et personne originaire des îles du Pacifique.

C'est lors du recensement de 1996 qu'on a posé, pour la première fois, une question directe pour fournir des données sur les minorités visibles. Les renseignements portant sur la population des minorités visibles sont obtenus à partir de la question sur le groupe de population (question 19).

### Mobilité 1 : Mobilité – Lieu de résidence 1 an auparavant

La mobilité est déterminée d'après le lien entre le domicile habituel d'une personne le jour du recensement et son domicile habituel un an plus tôt. Il s'agit d'une personne n'ayant pas déménagé si son domicile n'a pas changé dans l'intervalle; sinon, il s'agit d'une personne ayant déménagé. Cette catégorisation correspond à la mobilité (1 an auparavant). Dans la catégorie des personnes ayant déménagé, on peut également distinguer les non-migrants et les migrants; cette distinction correspond au statut migratoire.

Les **personnes n'ayant pas déménagé** sont celles qui, le jour du recensement, demeuraient à la même adresse que celle où elles résidaient un an plus tôt.

Les **personnes ayant déménagé** sont celles qui, le jour du recensement, demeuraient à une autre adresse que celle où elles résidaient un an plus tôt.

Les **non-migrants** sont des personnes ayant déménagé qui, le jour du recensement, demeuraient à une autre adresse mais dans la même subdivision de recensement (SDR) que celle où elles résidaient un an plus tôt.

Les **migrants** sont des personnes ayant déménagé qui, le jour du recensement, demeuraient dans une SDR autre que celle où elles résidaient un an plus tôt (migrants internes) ou qui résidaient à l'extérieur du Canada un an plus tôt (migrants externes).

### Mobilité 5 : Mobilité – Lieu de résidence 5 ans auparavant

La mobilité est déterminée d'après le lien entre le domicile habituel d'une personne le jour du recensement et son domicile habituel cinq ans plus tôt. Il s'agit d'une personne n'ayant pas déménagé si son domicile n'a pas changé dans l'intervalle; sinon, il s'agit d'une personne ayant déménagé. Cette catégorisation correspond à la mobilité (5 ans auparavant). Dans la catégorie des personnes ayant déménagé, on peut également distinguer les non-migrants et les migrants; cette distinction correspond au statut migratoire.

Les **personnes n'ayant pas déménagé** sont celles qui, le jour du recensement, demeuraient à la même adresse que celle où elles résidaient cinq ans plus tôt.

Les **personnes ayant déménagé** sont celles qui, le jour du recensement, demeuraient à une autre adresse que celle où elles résidaient cinq ans plus tôt.

Les **non-migrants** sont des personnes ayant déménagé qui, le jour du recensement, demeuraient à une autre adresse mais dans la même subdivision de recensement (SDR) que celle où elles résidaient cinq ans plus tôt.

Les **migrants** sont des personnes ayant déménagé qui, le jour du recensement, demeuraient dans une SDR autre que celle où elles résidaient cinq ans plus tôt (migrants internes) ou qui

résidaient à l'extérieur du Canada cinq ans plus tôt (migrants externes).

### Mode d'occupation

Indique si le logement est possédé ou loué par un membre du ménage, ou s'il s'agit d'un logement de bande (dans une réserve ou un établissement indien).

### Origine ethnique

Groupe(s) ethnique(s) ou culturel(s) auquel (auxquels) les ancêtres du répondant appartiennent. Par origine ethnique ou culturelle, on entend les « racines » ethniques ou l'appartenance ancestrale d'une population. On ne devrait pas confondre ce terme avec la citoyenneté ou la nationalité.

Cette publication présente les chiffres des réponses totales pour les 15 origines ethniques le plus souvent déclarées dans une région donnée. Les réponses totales indiquent le nombre de répondants ayant inscrit chaque origine ethnique, soit comme leur seule réponse ou comme une combinaison de deux origines ethniques ou plus.

Les données de cette publication ne peuvent être utilisées pour calculer la répartition ethnique de la population puisque les répondants ayant inscrit plus d'une origine ethnique sont inclus dans les chiffres des réponses totales pour chaque origine ethnique déclarée. Par exemple, un répondant qui a déclaré « Canadien et Anglais » est inclus dans les chiffres des réponses totales pour « Canadien » et dans les chiffres des réponses totales pour « Anglais ».

La comparabilité des données sur l'origine ethnique du recensement de 1996 avec celles des recensements antérieurs a été compromise par plusieurs facteurs, notamment les modifications apportées à la présentation et au libellé des questions, aux exemples (tels que « Canadien »), aux instructions et au traitement des données, ainsi que le contexte social au moment de la tenue du recensement. Au recensement de 1996, les répondants devaient inscrire leur(s) origine(s) ethnique(s) sur quatre lignes pour réponses en lettres, tandis que lors des recensements antérieurs, ils disposaient, pour répondre, à la fois de catégories codées et de lignes pour réponses écrites.

### Période de construction

Période au cours de laquelle l'immeuble ou le logement a été construit.

### Personne hors famille économique

Membre d'un ménage qui n'appartient pas à une famille économique. Une personne hors famille économique peut soit vivre seule, soit faire partie d'un ménage avec les membres duquel elle n'a aucun lien de parenté. Des statistiques sur le revenu sont générées pour les personnes hors famille économique âgées d'au moins 15 ans.

### Pièces

Nombre de pièces dans un logement. Une pièce est un espace fermé à l'intérieur d'un logement, fini et habitable toute l'année.

### Population autochtone

Personne ayant indiqué appartenir à au moins un groupe autochtone, c'est-à-dire Indien de l'Amérique du Nord, Métis ou Inuit (Esquimaux), et/ou ayant déclaré être un Indien des traités ou un Indien inscrit aux termes de la *Loi sur les Indiens* du Canada et/ou ayant déclaré être membre d'une bande indienne ou d'une première nation.

Pour de plus amples renseignements, voir les définitions « Autochtone : Indien inscrit ou Indien des traités » et « Autochtone : Personne appartenant à une bande indienne ou à une première nation » dans le Dictionnaire du recensement de 1996, n° 92-351-XPF au catalogue.

### Principales dépenses de propriété ou loyer brut, sous forme de pourcentage du revenu du ménage

Proportion du revenu mensuel total moyen du ménage en 1995 consacrée aux principales dépenses de propriété (dans le cas des logements occupés par leur propriétaire) ou au loyer brut (dans le cas des logements occupés par un locataire). Voici comment ces résultats sont obtenus :

(a) Logements non agricoles occupés par leur propriétaire :

$$\frac{\text{Principales dépenses de propriété}}{(\text{Revenu annuel total du ménage en 1995})/12} \times 100 = \text{___} \%$$

(b) Logements non agricoles occupés par un locataire :

$$\frac{\text{Loyer brut}}{(\text{Revenu annuel total du ménage en 1995})/12} \times 100 = \text{___} \%$$

### Province/territoire

Les termes « province » et « territoire » désignent les principales divisions politiques du Canada. Du point de vue statistique, il s'agit d'unités de base selon lesquelles les données du recensement sont totalisées et recoupées. Les dix provinces ajoutées aux deux territoires forment l'ensemble du Canada.

### Région métropolitaine de recensement (RMR)

Une région métropolitaine de recensement (RMR) est composée d'une très grande région urbaine (appelée noyau urbain) ainsi que de régions urbaines et rurales adjacentes (appelées banlieues urbaines et rurales) dont le degré d'intégration économique et sociale avec le noyau urbain est élevé. La population du noyau urbain d'une RMR compte au moins 100 000 habitants, d'après les résultats du recensement précédent. Lorsqu'une région devient une RMR, elle le reste

même si la population de son noyau urbain devient inférieure à 100 000 habitants.

### **Revenu : Catégorie de revenu**

Situation de la famille économique ou de la personne hors famille économique âgée de 15 ans ou plus par rapport aux seuils de faible revenu (SFR) de Statistique Canada.

### **Revenu : Composition du revenu**

La composition du revenu total d'un groupe au sein d'une population ou d'une région géographique correspond à la part relative que représente chaque source de revenu ou groupe de sources de revenu, exprimée en pourcentage du revenu agrégé de ce groupe ou de cette région.

Pour la série «Profils», trois groupes de sources de revenu ont été utilisés; le revenu d'emploi incluant les salaires et traitements et le revenu net provenant d'un travail autonome agricole et non agricole; les transferts gouvernementaux qui incluent tous les transferts provenant des différents paliers de gouvernement et qui ont été couverts dans une source de revenu distincte; les autres revenus incluant les revenus d'investissement, les revenus de pension et les autres sources de revenu. Voir «Revenu: Revenu total» pour la description de chaque source de revenu.

### **Revenu : Fréquence des unités à faible revenu**

Proportion ou pourcentage de familles économiques ou de personnes hors famille économique dans une catégorie donnée dont le revenu est inférieur aux seuils de faible revenu. Ces taux de fréquence sont calculés d'après des estimations non arrondies des familles économiques et des personnes hors famille économique âgées de 15 ans et plus. Comme tous les membres d'une famille économique sont dans la même situation, la fréquence des unités à faible revenu peut également être calculée pour la population dans les ménages privés.

### **Revenu : Revenu d'emploi/Gains**

Revenu total reçu au cours de l'année civile 1995 par les personnes âgées de 15 ans et plus sous forme de salaires et traitements, de revenu net dans une entreprise non agricole non constituée en société et/ou dans l'exercice d'une profession et de revenu net provenant d'un travail autonome agricole.

### **Revenu : Revenu moyen, revenu médian et erreur type**

#### **Revenu moyen**

Revenu total moyen pondéré d'un groupe d'unités (particuliers, familles ou ménages) qui est calculé à partir de données non arrondies en divisant le revenu total du groupe (p. ex., les hommes de 45 à 54 ans, les familles monoparentales où le parent est de sexe féminin, les ménages comptant une seule personne) par le nombre d'unités dans ce groupe.

Dans le cas des particuliers, le revenu moyen n'est calculé que pour les particuliers ayant touché un revenu (positif ou négatif). Dans tous les autres cas, toutes les unités, qu'elles aient touché ou non un revenu, sont incluses dans le calcul.

Ce concept et cette procédure s'appliquent au revenu total, au revenu d'emploi, aux salaires et traitements et à n'importe quelle autre composante du revenu.

#### **Revenu médian**

Valeur centrale séparant en deux parties égales la répartition par tranches de revenu d'un groupe donné d'unités, la première moitié regroupant les unités ayant un revenu inférieur à la médiane, et la seconde, les unités ayant un revenu supérieur à la médiane.

Dans le cas des particuliers, le revenu médian n'est calculé que pour les particuliers ayant touché un revenu (positif ou négatif). Dans tous les autres cas, toutes les unités, qu'elles aient touché ou non un revenu, sont incluses dans le calcul.

Ce concept et cette procédure s'appliquent au revenu total, au revenu d'emploi, aux salaires et traitements et à n'importe quelle autre composante du revenu.

#### **Erreur type du revenu moyen**

Estimation de l'erreur type du revenu moyen pour une répartition par tranches de revenu. Si elle est interprétée de la façon décrite ci-après, elle sert d'indicateur grossier de la précision avec laquelle le revenu moyen a été estimé. Pour environ 68 % des échantillons qui peuvent être tirés de la base de sondage, la différence entre l'estimation du revenu moyen calculée pour un échantillon et le chiffre correspondant obtenu par un dénombrement exhaustif est inférieure à une erreur type. Pour près de 95 % des échantillons possibles, la différence est de moins de deux erreurs types et dans environ 99 % des échantillons, elle est inférieure à environ deux fois et demie l'erreur type.

### **Revenu : Revenu total**

Revenu total en espèces, reçu par les personnes âgées de 15 ans et plus durant l'année civile 1995, provenant des sources suivantes :

#### **Salaires et traitements**

Salaires et traitements bruts avant les retenues pour l'impôt sur le revenu, les cotisations à un régime de pensions et au programme d'assurance-chômage. Sont compris les soldes et les indemnités militaires, les pourboires, les commissions, les gratifications et les gains provenant de tout genre d'emploi occasionnel réalisés durant l'année civile 1995. Est exclue la valeur des allocations et avantages imposables fournis gratuitement par l'employeur tels que le logement, l'utilisation d'un véhicule automobile.

#### **Revenu agricole net**

Revenu net (recettes brutes provenant de la vente de produits agricoles, moins l'amortissement et les frais d'exploitation) tiré de l'exploitation d'une ferme, pour son propre compte ou en association, durant l'année civile 1995. Dans le cas d'une association, le recensé devait déclarer seulement sa propre

part du revenu. Sont inclus dans le revenu net les avances en espèces, les dividendes reçus de coopératives, le produit brut des assurances, et les remises et les paiements dans le cadre de programmes fédéraux, provinciaux et régionaux de soutien aux entreprises agricoles (par exemple, les subventions à la production laitière et les paiements reçus d'offices de mise en marché). Par contre, la valeur du revenu en nature, comme les produits agricoles cultivés et consommés à la ferme, n'est pas incluse.

#### **Revenu non agricole net dans une entreprise non constituée en société et/ou dans l'exercice d'une profession**

Revenu net (recettes brutes moins les dépenses d'exploitation, telles que les salaires, les loyers, l'amortissement) provenant de l'exploitation d'une entreprise non agricole non constituée en société ou de l'exercice d'une profession pour son propre compte, durant l'année civile 1995. Dans le cas d'une association, le recensé devait déclarer seulement sa propre part du revenu. Sont inclus également le revenu net des personnes qui gardent des enfants à leur propre domicile, celui des pêcheurs, chasseurs et trappeurs qui travaillent à leur compte, celui des exploitants d'entreprises de distribution directe, par exemple des entreprises de vente et de livraison de produits de beauté, ainsi que le revenu que les artistes, les écrivains, les professeurs de musique, les coiffeurs et coiffeuses, les couturiers et couturières, etc., tirent de leurs activités autonomes.

#### **Prestations fiscales fédérales pour enfants**

Prestations fiscales fédérales pour enfants versées, pendant l'année civile 1995, aux parents d'enfants à charge âgés de moins de 18 ans.

#### **Pension de sécurité de la vieillesse et supplément de revenu garanti**

Pensions de sécurité de la vieillesse et suppléments de revenu garanti versés, par l'administration fédérale seulement, aux personnes âgées de 65 ans et plus et aux conjoints de 60 à 64 ans des bénéficiaires de prestations de sécurité de la vieillesse, durant l'année civile 1995.

#### **Prestations du Régime de rentes du Québec ou du Régime de pensions du Canada**

Prestations reçues au cours de l'année civile 1995 en vertu du Régime de rentes du Québec ou du Régime de pensions du Canada, par exemple les pensions de retraite, les prestations de survivant(e) et les pensions d'invalidité. Sont exclues les prestations de décès versées sous forme forfaitaire.

#### **Prestations d'assurance-chômage**

Total des prestations d'assurance-chômage reçues au cours de l'année civile 1995, avant les retenues d'impôt sur le revenu. Sont incluses les prestations d'assurance-chômage, de maladie, de maternité, de paternité, d'adoption, de travail partagé et de recyclage, et les prestations versées aux pêcheurs travaillant à leur compte en vertu du programme fédéral d'assurance-chômage.

#### **Autre revenu provenant de sources publiques**

Tous les transferts, à l'exclusion de ceux qui sont compris dans une source de revenu distincte (prestations fiscales

fédérales pour enfants, pensions de sécurité de la vieillesse et suppléments de revenu garanti, prestations du Régime de rentes du Québec ou du Régime de pensions du Canada et prestations d'assurance-chômage), reçus dans le cadre de programmes fédéraux, provinciaux et municipaux durant l'année civile 1995. Cette source comprend les paiements versés aux personnes nécessiteuses comme les mères ayant des enfants à charge, les personnes inaptes au travail de façon temporaire ou permanente, les personnes âgées, les aveugles et les personnes ayant une incapacité. Sont inclus les suppléments de revenu provinciaux aux personnes âgées ainsi que les paiements des provinces aux personnes âgées pour compenser les frais de logement. Sont aussi inclus d'autres paiements de transfert, par exemple les prestations reçues dans le cadre de programmes de formation parrainés par l'administration fédérale et les provinces, les paiements du LSPA aux travailleurs de l'industrie des pêches, les paiements réguliers reçus d'un programme d'assurance automobile provincial, les pensions et allocations aux anciens combattants, les pensions aux veuves et aux personnes à charge des anciens combattants et les indemnités des accidentés du travail. Enfin, sont aussi inclus les crédits d'impôt remboursables par les provinces et les crédits pour la taxe fédérale sur les produits et services reçus en 1995.

#### **Dividendes, intérêts d'obligations, de dépôts et de certificats d'épargne et autre revenu de placements**

Intérêts perçus durant l'année civile 1995 au titre des dépôts dans des caisses populaires, des banques, des sociétés de fiducie, des coopératives, des caisses de crédit mutuel, etc., et intérêts des certificats d'épargne, des obligations garanties et non garanties ainsi que tous les dividendes reçus d'actions d'entreprises canadiennes et étrangères et de fonds mutuels. Comprend également les autres revenus de placements provenant de sources canadiennes ou étrangères tels que les revenus nets provenant de la location d'une propriété, les intérêts sur les prêts et les hypothèques, le revenu régulier provenant d'une succession ou d'un fonds en fiducie et les intérêts sur les polices d'assurance.

#### **Pensions de retraite et rentes, y compris les rentes de REÉR et de FERR**

Tout revenu ordinaire reçu durant l'année civile 1995 à la suite d'une participation à un régime de retraite d'un ou de plusieurs employeurs. Sont inclus les paiements reçus de toutes les rentes, y compris les paiements reçus en vertu d'un régime enregistré d'épargne-retraite (REÉR) venu à échéance et versés sous forme de rente viagère, de rente à échéance fixe, d'un fonds enregistré de revenu de retraite (FERR) ou d'un contrat de rente à versements invariables; les pensions versées aux veufs ou aux veuves, ou à d'autres parents de pensionnés décédés; les pensions des fonctionnaires, des membres des Forces armées et d'officiers de la Gendarmerie royale du Canada (GRC) à la retraite; les rentes du Fonds des rentes du gouvernement canadien, d'une compagnie d'assurance, etc. Sont exclus les prestations de décès sous forme forfaitaire, les prestations et les retraits globaux d'un régime de pension ou d'un REÉR et les remboursements de cotisations payées en trop.



**Autre revenu en espèces**

Revenu ordinaire reçu durant l'année civile 1995 qui n'a pas été déclaré dans l'une des neuf autres sources indiquées sur le questionnaire, par exemple, pension alimentaire, soutien d'un enfant, soutien périodique reçu de personnes non membres du ménage, revenu net provenant de chambreurs et de pensionnaires, revenu reçu de l'étranger (sauf les dividendes et intérêts), bourses d'études non remboursables, indemnités de cessation d'emploi, redevances et indemnités de grève.

**Recettes non comptées comme revenu**

Le concept de revenu exclut les gains et les pertes au jeu, les sommes forfaitaires reçues en héritage au cours de l'année, les gains et les pertes en capital, le produit de la vente d'une propriété ou des biens personnels, les remboursements d'impôt sur le revenu, les paiements de prêt reçus ou remboursés, les règlements monétaires forfaitaires d'assurance, les remboursements d'impôt foncier et autres taxes, les remboursements de cotisations à un régime de pensions ainsi que les revenus en nature tels que les repas et l'hébergement gratuits ou les produits agricoles cultivés et consommés à la ferme.

**Revenu : Revenu total de la famille de recensement**

Somme des revenus totaux de tous les membres d'une famille de recensement donnée.

**Revenu : Revenu total de la famille économique**

Somme des revenus totaux de tous les membres d'une famille économique donnée.

**Revenu : Revenu total du ménage**

Somme des revenus totaux de tous les membres du ménage.

**Revenu : Seuils de faible revenu (SFR)**

Les mesures du faible revenu appelées seuils de faible revenu (SFR) ont été établies pour la première fois au Canada en 1968, d'après les données sur le revenu du recensement de 1961 et les régimes de dépenses des familles en 1959. À cette époque, les régimes de dépenses indiquaient que les familles canadiennes consacraient environ 50 % de leur revenu à la nourriture, au logement et à l'habillement. On a arbitrairement estimé que les familles consacrant 70 % ou plus de leur revenu à ces biens de première nécessité sont «dans le besoin». À partir de cette hypothèse, des seuils de faible revenu ont été établis pour cinq différentes tailles de famille.

Par la suite, les seuils de faible revenu ont été révisés d'après les données nationales sur les dépenses des familles pour 1969, 1978, 1986 et 1992. Selon ces données, les familles canadiennes consacraient en moyenne 42 % de leur revenu aux biens de première nécessité en 1969, contre 38,5 % en 1978, 36,2 % en 1986 et 34,7 % en 1992. En ajoutant la différence initiale de 20 points au niveau de base des dépenses au titre des biens de première nécessité, de nouveaux seuils de faible revenu ont été fixés selon la taille de la famille et le degré d'urbanisation. Depuis, ces seuils de faible revenu ont été mis à jour chaque année d'après les changements subis par l'indice des prix à la consommation.

La matrice des seuils de faible revenu de 1995 figure ci-après.

**Seuils de faible revenu pour les familles économiques et les personnes hors famille économique, 1995.**

Taille du secteur de résidence					
Taille de la famille	500 000 ou plus	100 000 à 499 999	30 000 à 99 999	Petites régions urbaines	Régions rurales (agricoles et non agricoles)
1	16 874	14 473	14 372	13 373	11 661
2	21 092	18 091	17 965	16 716	14 576
3	26 232	22 500	22 343	20 790	18 129
4	31 753	27 235	27 046	25 167	21 944
5	35 494	30 445	30 233	28 132	24 530
6	39 236	33 654	33 420	31 096	27 116
7 et plus	42 978	36 864	36 607	34 061	29 702

## **Scolarité : Fréquentation scolaire**

Fréquentation à plein temps ou à temps partiel (le jour ou le soir) d'une école, d'un collège ou d'une université au cours de la période de huit mois allant de septembre 1995 au 14 mai 1996. La fréquentation est comptée seulement pour les cours permettant d'accumuler des crédits en vue de l'obtention d'un certificat, d'un diplôme ou d'un grade.

## **Scolarité : Plus haut niveau atteint**

Dernière année d'études primaires ou secondaires, terminée ou non, ou dernière année universitaire ou non universitaire terminée. Dans la hiérarchie de la scolarité, les études universitaires sont classées au-dessus des autres études non universitaires. En outre, la personne qui a obtenu un grade, certificat ou diplôme se trouve classée à un échelon au-dessus de celle qui a un nombre d'années de scolarité plus élevé, terminées ou non, mais qui n'a pas de titre scolaire.

## **Sexe**

Qualité d'homme ou de femme.

## **Secteur de recensement (SR)**

Les secteurs de recensement (SR) sont des petites unités géographiques représentant des collectivités urbaines ou rurales créées au sein de régions métropolitaines de recensement et d'agglomérations de recensement dont le noyau urbain compte 50 000 habitants ou plus d'après le recensement précédent.

Les SR sont initialement délimités par un comité de spécialistes locaux (par exemple, des planificateurs, des travailleurs sociaux, des travailleurs du secteur de la santé et des éducateurs) de concert avec Statistique Canada. Une fois qu'une région métropolitaine de recensement (RMR) ou qu'une agglomération de recensement (AR) a été divisée en secteurs de recensement, les secteurs de recensement sont maintenus même si, ultérieurement, la population du noyau urbain de la RMR ou de l'AR devient inférieure à 50 000 habitants.

## **Structure de la famille de recensement**

Classement des familles de recensement en familles comptant un couple actuellement marié (avec ou sans fils et/ou filles jamais mariés des deux conjoints ou de l'un d'eux), en familles comptant un couple en union libre (avec ou sans fils et/ou filles jamais mariés des deux partenaires ou de l'un deux) et en familles monoparentales selon le sexe du parent.

## **Situation des particuliers dans le ménage**

Classement des personnes selon qu'elles sont des membres d'un ménage familial ou non familial et selon qu'elles sont des membres d'une famille de recensement ou des personnes hors famille de recensement. Pour de plus amples renseignements, rappelez-vous aux définitions Genre de ménage et Situation des particuliers dans la famille de recensement dans le

Dictionnaire du recensement de 1996, n° 92-351-XPF au catalogue.

## **Subdivision de recensement (SDR)**

«Subdivision de recensement» est un terme générique qui désigne les municipalités (telles que définies par les lois provinciales) ou leurs équivalents (par exemple, les réserves indiennes, les établissements indiens et les territoires non organisés).

À Terre-Neuve, en Nouvelle-Écosse et en Colombie-Britannique, ce terme désigne également les régions géographiques créées par Statistique Canada, en collaboration avec les provinces, comme équivalents des municipalités à des fins de diffusion des données statistiques.

## **Superficie des terres**

La superficie des terres correspond à la surface en kilomètres carrés des parties des terres des régions géographiques du recensement.

## **Taille du ménage**

Nombre de personnes dans un ménage privé.

## **Travail non rémunéré : Soins aux enfants sans rémunération**

Temps consacré à s'occuper de ses enfants ou des enfants des autres, sans rémunération, pendant la semaine (du dimanche au samedi) ayant précédé le jour du recensement. Les données portent sur les personnes âgées de 15 ans et plus, à l'exclusion des pensionnaires d'un établissement institutionnel.

## **Travail non rémunéré : Soins aux personnes âgées sans rémunération**

Temps consacré à offrir des soins ou de l'aide à des personnes âgées, sans rémunération, pendant la semaine (du dimanche au samedi) ayant précédé le jour du recensement. Les données portent sur les personnes âgées de 15 ans et plus, à l'exclusion des pensionnaires d'un établissement institutionnel.

## **Travail non rémunéré : Travaux ménagers sans rémunération**

Temps consacré aux travaux ménagers, à l'entretien de la maison ou du jardin, sans rémunération, pendant la semaine (du dimanche au samedi) ayant précédé le jour du recensement. Est inclus le temps consacré aux travaux ménagers pour son propre ménage ou pour un autre ménage. Les données portent sur les personnes âgées de 15 ans et plus, à l'exclusion des pensionnaires d'un établissement institutionnel.

## Valeur du logement

Montant en dollars que s'attendrait à recevoir le propriétaire s'il vendait son logement.

## Qualité des données

### Généralités

Le recensement de 1996 a été une entreprise complexe et de grande envergure. Bien que l'on ait déployé des efforts considérables pour assurer le respect de normes élevées tout au cours des opérations de la collecte et du traitement, il est inévitable que les estimations résultantes soient entachées d'erreurs. Il faut que les utilisateurs des données du recensement sachent que ces erreurs existent et qu'ils aient une idée générale de ses principales composantes afin d'être en mesure de déterminer si les données produites peuvent leur être utiles et d'évaluer les risques auxquels ils s'exposent en tirant des conclusions ou en prenant des décisions à partir de ces données.

Des erreurs peuvent se produire pratiquement à toutes les étapes du recensement, depuis la préparation des documents jusqu'au traitement des données, en passant par l'établissement des listes de logements et la collecte des données. Certaines erreurs, qui surviennent plus ou moins au hasard, ont tendance à s'annuler lorsque les réponses fournies par les divers répondants sont agrégées pour un groupe assez important. Dans le cas des erreurs de cette nature, l'estimation correspondante sera d'autant plus précise que le groupe visé sera grand. C'est pourquoi on conseille aux utilisateurs de faire preuve de prudence lorsqu'ils utilisent des estimations relatives à de petits groupes. Toutefois, certaines erreurs peuvent survenir de façon plus systématique et introduire un «biais» dans les estimations. Comme ce biais persiste quelle que soit la taille du groupe pour lequel les réponses sont agrégées et comme il est particulièrement difficile d'en mesurer l'importance, les erreurs systématiques posent pour la plupart des utilisateurs de données des problèmes plus graves que les erreurs aléatoires mentionnées plus haut.

En ce qui concerne les données du recensement en général, les principaux types d'erreur sont les suivants :

- les **erreurs de couverture** qui se produisent lorsqu'on oublie des logements et/ou des personnes, qu'on les englobe à tort ou qu'on les compte deux fois;
- les **erreurs dues à la non-réponse** qui surviennent lorsque l'on n'a pu obtenir de réponses d'un petit nombre de ménages et/ou de personnes en raison d'une absence prolongée ou pour toute autre raison;
- les **erreurs de réponse** qui surviennent lorsque le répondant, ou parfois le recenseur, a mal interprété une question du recensement et a inscrit une mauvaise réponse;
- les **erreurs de traitement** qui peuvent se produire à diverses étapes, notamment au codage, lorsque les

réponses en lettres sont converties en codes numériques; à la saisie des données, lorsque les préposés à l'entrée des données transfèrent sur bandes pour ordinateur les réponses figurant au questionnaire du recensement; à l'imputation, lorsqu'une réponse «valide», mais pas nécessairement exacte, est insérée dans un enregistrement par l'ordinateur pour remplacer une réponse manquante ou «invalidé» («valide» et «invalidé» renvoient à la cohérence de la réponse, compte tenu des autres renseignements compris dans l'enregistrement);

- les **erreurs d'échantillonnage** qui s'appliquent uniquement aux questions supplémentaires figurant dans le questionnaire complet distribué à un échantillon de un cinquième des ménages; elles résultent du fait que les réponses à ces questions, une fois pondérées pour représenter l'ensemble de la population, diffèrent inévitablement des résultats que l'on aurait obtenus si l'on avait posé ces questions à tous les ménages.

Les types d'erreur mentionnés plus haut ont tous une composante aléatoire et une composante systématique. Toutefois, la composante systématique de l'erreur d'échantillonnage est d'ordinaire très petite comparativement à sa composante aléatoire. Dans le cas des autres erreurs non dues à l'échantillonnage, tant la composante aléatoire que la composante systématique peuvent être importantes.

### Erreurs de couverture

Les erreurs de couverture ont une incidence directe sur la précision des chiffres du recensement, c'est-à-dire sur la taille des divers univers du recensement : la population, les familles, les ménages et les logements. Bien que des mesures aient été prises pour corriger certaines erreurs identifiables, les chiffres définitifs sont toujours entachés d'une certaine erreur découlant du fait que des personnes ou des logements ont été oubliés, englobés à tort dans le recensement ou comptés deux fois.

L'oubli de logements ou de personnes se traduit par un sous-dénombrement. Des logements peuvent être oubliés en raison d'une mauvaise interprétation des limites du secteur de dénombrement (SD), ou du fait que ces logements n'ont pas l'apparence de logements ou semblent inhabitables. Des personnes peuvent être oubliées parce que leur logement est oublié ou classé comme inoccupé, ou quand certains membres du ménage sont omis sur le questionnaire parce que le répondant a mal interprété les instructions concernant les personnes à inclure. Enfin, certaines personnes peuvent être oubliées parce qu'elles n'ont pas de domicile habituel et qu'elles n'ont pas passé la nuit du recensement dans un logement.

Le dénombrement à tort ou le double compte de logements ou de personnes se traduit par un surdénombrement. Il peut y avoir surdénombrement des logements lorsque des constructions impropres à l'habitation sont classées comme logements ou lorsque des unités d'habitation ne répondant pas à la définition du logement retenue pour les fins du recensement sont comptées séparément plutôt que d'être considérées comme faisant partie d'un logement plus grand. Il peut y avoir double compte des logements lorsqu'il existe une certaine ambiguïté au sujet des limites des SD. Les personnes peuvent être comptées

deux fois parce que leur logement a été compté deux fois ou parce que les lignes directrices concernant les personnes à inscrire dans le questionnaire ont été mal interprétées. À l'occasion, il arrive qu'une personne ne faisant pas partie de l'univers de la population du recensement, comme un résident étranger ou une personne fictive, soit dénombrée à tort. En moyenne, le surdénombrement est moins susceptible de se produire que le sous-dénombrement; les chiffres des logements et des personnes sont donc probablement légèrement sous-estimés.

En 1996, trois études permettent de mesurer l'erreur de couverture. Dans le contexte de la vérification des logements inoccupés, on a de nouveau visité un échantillon de logements classés comme inoccupés afin de vérifier s'ils étaient réellement inoccupés le jour du recensement. Les chiffres définitifs du recensement ont ensuite été corrigés pour tenir compte des personnes ou des ménages oubliés du fait que leur logement avait été classé par erreur comme inoccupé. En dépit de ces ajustements, les chiffres définitifs peuvent tout de même être entachés d'un certain sous-dénombrement. Le sous-dénombrement tend à être plus élevé pour certains segments de la population comme les jeunes adultes de sexe masculin et les personnes récemment immigrées. La contre-vérification des dossiers permet de mesurer le sous-dénombrement résiduel pour le Canada, de même que pour chaque province et chaque territoire. L'étude du surdénombrement a pour objet d'étudier les erreurs de surdénombrement. Ensemble, les résultats de la contre-vérification des dossiers et de l'étude du surdénombrement fournissent une estimation du sous-dénombrement net.

### **Autres erreurs non dues à l'échantillonnage**

Alors que les erreurs de couverture ont une incidence sur le nombre d'unités comprises dans les divers univers du recensement, d'autres erreurs influent sur les caractéristiques de ces unités.

Il est parfois impossible d'obtenir une réponse complète d'un ménage, même si le logement a été classé comme étant occupé et un questionnaire a été livré. Il se peut que les membres du ménage aient été absents pendant toute la période du recensement ou, en de rares occasions, que le membre responsable du ménage ait refusé de remplir le questionnaire. Il arrive plus souvent que le questionnaire soit retourné, mais qu'il y manque des données à certaines questions ou pour certaines personnes. Des efforts considérables sont déployés afin d'obtenir une réponse la plus complète possible. Les recenseurs contrôlent les questionnaires et assurent un suivi à l'égard de l'information manquante. Le travail du recenseur est ensuite vérifié tant par un surveillant que par un technicien du contrôle qualitatif. Malgré tout, il existe toujours un petit nombre de réponses manquantes à la fin de l'étape de la collecte. Bien que les entrées manquantes soient éliminées en cours de traitement en remplaçant chaque valeur manquante par la valeur correspondante figurant dans un enregistrement «similaire», il est possible que certaines erreurs de non-réponse s'y glissent. Cela est particulièrement grave lorsque les personnes non répondantes diffèrent des répondants sous certains aspects; en

effet, cette procédure se traduira par l'introduction d'un biais de non-réponse.

Même lorsqu'une réponse est obtenue, il se peut qu'elle ne soit pas tout à fait exacte. Il est possible que le répondant ait mal interprété la question ou ait donné une réponse au jugé, surtout lorsqu'il répondait pour le compte d'un autre membre du ménage, qui était peut-être absent. Ces erreurs sont désignées sous le nom d'erreurs de réponse. Bien que ces erreurs surviennent d'ordinaire du fait que les répondants aient fourni des renseignements inexacts, elles peuvent aussi résulter d'erreurs commises par les recenseurs en remplissant certaines parties du questionnaire, comme le type de construction résidentielle, ou au moment du rappel effectué pour obtenir une réponse manquante.

Certaines questions du questionnaire du recensement nécessitent une réponse en lettres. Pendant le traitement, on attribue un code numérique à ces réponses. Il est possible que des erreurs de codage se produisent lorsque la réponse écrite est ambiguë, incomplète ou difficile à lire, ou lorsque la liste des codes est longue (p. ex., principal domaine d'études, lieu de travail). L'étape formelle du contrôle qualitatif (CQ) permet de cerner et de rectifier les erreurs de codage et d'en réduire le nombre. À l'intérieur de chaque unité de travail, un échantillon des réponses est codé indépendamment une deuxième fois. La résolution des incohérences entre les premier et deuxième codages détermine la nécessité, s'il y a lieu, de coder à nouveau l'unité de travail. Exception faite pour le codage des variables de l'industrie et de la profession, la plupart des tâches de codage du recensement sont maintenant automatisées, en partie pour tenter de réduire le nombre d'erreurs de codage.

Les renseignements figurant dans les questionnaires sont introduits sur clavier dans un fichier informatique. Deux méthodes de résolution ordonnée sont utilisées pour limiter le nombre d'erreurs à la saisie des données. Dans un premier temps, certains contrôles (comme des vérifications d'étendue) sont effectués à mesure que les données sont entrées. Dans un second temps, on introduit de nouveau sur clavier un échantillon tiré de chaque lot de documents, puis on compare les entrées résultantes aux entrées initiales. Le travail non satisfaisant est ainsi circonscrit et corrigé et, si cela est nécessaire, le reste du lot est de nouveau introduit au clavier.

Une fois saisies, les données font l'objet de vérifications qui consistent à les soumettre à une série de contrôles informatiques visant à relever les réponses manquantes ou incohérentes. À l'étape de l'imputation, on substitue à ces dernières des réponses déduites à partir des autres données de l'enregistrement ou des réponses tirées d'un enregistrement donneur similaire. L'imputation permet d'obtenir une base de données complète dont les données correspondent aux chiffres du recensement et facilitent les analyses multidimensionnelles.

Même si des erreurs peuvent être introduites à l'étape de l'imputation, les méthodes utilisées ont fait l'objet de tests rigoureux visant à réduire au minimum les erreurs systématiques.

Diverses études sont réalisées afin d'évaluer la qualité des réponses obtenues dans le cadre du recensement de 1996.

Ainsi, on a calculé les taux de réponse et les taux de rejet au contrôle pour chaque question. Ces taux peuvent permettre de déterminer le potentiel d'erreurs de non-réponse et d'autres types d'erreurs. De même, les totalisations établies à partir des données du recensement de 1996 ont été ou seront comparées avec les estimations correspondantes obtenues à partir des données des recensements précédents, des enquêtes-échantillon (comme l'Enquête sur la population active) et de divers dossiers administratifs (comme les registres des naissances et le cadastre municipal). Ces comparaisons peuvent permettre de cerner les problèmes de qualité éventuels ou, à tout le moins, de relever les divergences entre les sources.

Outre ces comparaisons entre données agrégées, certaines études de couplage de microdonnées sont actuellement menées afin de comparer les réponses de certains particuliers obtenues au recensement à celles d'une autre source de renseignements. Pour un certain nombre de caractéristiques «stables» (comme l'âge, le sexe, la langue maternelle, le lieu de naissance), on compare les réponses obtenues auprès d'un échantillon de personnes à l'occasion du recensement de 1996 aux réponses obtenues des mêmes personnes à l'occasion du recensement de 1991.

### Erreurs d'échantillonnage

Les estimations obtenues en pondérant les réponses recueillies auprès d'un échantillon sont susceptibles d'être entachées d'erreurs en raison de la répartition des caractéristiques au sein de l'échantillon, qui n'est généralement pas identique à la répartition correspondante au sein de la population dans laquelle l'échantillon a été prélevé.

L'erreur susceptible d'être introduite par l'échantillonnage variera en fonction de la rareté relative de la caractéristique étudiée au sein de la population. Lorsque la valeur contenue dans la case est élevée, cette erreur sera relativement faible proportionnellement à cette valeur. Lorsque la valeur contenue dans la case est faible, cette erreur sera relativement importante proportionnellement à cette valeur.

L'erreur susceptible d'être introduite par l'échantillonnage est d'ordinaire exprimée sous forme d'«erreur type». Il s'agit de la racine carrée de la moyenne, calculée pour l'ensemble des échantillons de même taille prélevés selon le même plan d'échantillonnage, des carrés de l'écart de l'estimation obtenue à partir de l'échantillon par rapport à la valeur pour l'ensemble de la population.

Le tableau ci-dessous fournit des mesures approximatives de l'erreur type due à l'échantillonnage. Ces mesures sont données uniquement à titre indicatif.

**Tableau: Erreur type approximative due à l'échantillonnage pour les données-échantillon du recensement de 1996**

Valeur contenue dans la case	Erreur type approximative
50 ou moins	15
100	20
200	30
500	45
1 000	65
2 000	90
5 000	140
10 000	200
20 000	280
50 000	450
100 000	630
500 000	1 400

Les utilisateurs souhaitant déterminer l'erreur d'échantillonnage approximative pour une case de données dont la valeur a été obtenue à partir de l'échantillon de 20 % doivent choisir l'erreur type correspondant à l'entrée dans la colonne «Valeur contenue dans la case» ci-dessus qui se rapproche le plus de celle qui figure dans la case de données de la totalisation en cause. En utilisant la valeur ainsi obtenue pour l'erreur type, l'utilisateur peut, en général et à juste titre, être certain que la valeur réelle pour la population dénombrée (ne tenant pas compte des formes d'erreur autres que l'erreur d'échantillonnage) ne s'écarte pas de la valeur contenue dans la case dans une proportion supérieure ou inférieure à trois fois l'erreur type (p. ex., si la valeur contenue dans la case est 1 000, la fourchette à l'intérieur de laquelle se situe la valeur réelle serait de  $1\ 000 \pm (3 \times 65)$  ou de  $1\ 000 \pm 195$ ).

Les erreurs types données dans le tableau ci-dessus ne s'appliquent pas aux totaux ou aux totaux partiels relatifs à la population ou aux univers (personnes, ménages, logements ou familles) pour la région géographique étudiée (voir Échantillonnage et pondération).

Il est à noter que l'effet du plan d'échantillonnage et de la méthode de pondération utilisés dans le cadre du recensement de 1996 variera d'une caractéristique à l'autre et d'une région géographique à l'autre. Il est donc possible que les valeurs de l'erreur type données dans le tableau ci-dessus sous-estiment ou surestiment l'erreur attribuable à l'échantillonnage.

### Échantillonnage et pondération

Les données du recensement de 1996 sont soit des données intégrales (c.-à-d. recueillies auprès de l'ensemble des ménages), soit des données-échantillon (c.-à-d. recueillies auprès d'un échantillon aléatoire comprenant un ménage sur cinq) que l'on a pondérées pour obtenir des estimations pour l'ensemble de la population. Certaines données du présent rapport ont été recueillies auprès d'un échantillon de 20 % et pondérées pour compenser pour l'échantillonnage. Tous les en-têtes de tableaux sont annotés en conséquence. On notera que, dans les réserves indiennes et les régions éloignées, toutes

les données ont été recueillies auprès de l'ensemble de la population.

Il est possible que, pour une région géographique donnée, le total ou le total partiel pondéré de la population, des ménages, des logements ou des familles diffère du chiffre correspondant figurant dans les publications contenant des données intégrales. Ces variations (en plus de l'effet de l'arrondissement aléatoire) sont attribuables à l'échantillonnage.

### Confidentialité et arrondissement aléatoire

Afin de protéger le caractère confidentiel des renseignements fournis, les chiffres indiqués aux tableaux ont fait l'objet d'un «**arrondissement aléatoire**» qui supprime toute possibilité d'associer des données statistiques à une personne facilement reconnaissable. Selon cette méthode, tous les chiffres, y compris les totaux et les sous-totaux, sont arrondis de façon aléatoire. Pour les données intégrales, tous les chiffres sont arrondis jusqu'à un multiple de 5, ce qui explique que toutes les données intégrales se termineront par «0» ou «5». Pour les données-échantillon (20 %), tous les chiffres supérieurs à «10» sont arrondis jusqu'à un multiple de 5. Les chiffres inférieurs à «10» sont arrondis à la valeur «0» ou «10». Cette technique assure une protection efficace contre la divulgation sans ajouter d'erreur significative dans les données du recensement. Les utilisateurs doivent savoir que les totaux et les sous-totaux sont arrondis séparément et qu'ils ne correspondent pas nécessairement à la somme des chiffres arrondis séparément dans les répartitions. De plus, il faut s'attendre à ce que les totaux et les autres chiffres correspondants dans diverses totalisations du recensement présentent quelques légères différences. De même, la somme des pourcentages, qui sont calculés à partir de chiffres arrondis, ne correspond pas forcément à 100 %. Les répartitions en pourcentage et les taux sont dans la plupart des cas basés sur des données arrondies, alors que les variations en pourcentage et les moyennes sont basées sur des données non arrondies. La distorsion importante pouvant résulter de l'arrondissement aléatoire dans le cas des cases de faible valeur mérite aussi d'être signalée. Cette distorsion peut entraîner une perte de précision pour les cases de données renfermant des chiffres peu élevés.

Les utilisateurs devraient, lors de l'agrégation des données arrondies, être conscients de cette distorsion. Les erreurs dues à l'arrondissement ont tendance à s'annuler lorsque les chiffres contenus dans les cases sont agrégés de nouveau. Cependant, il est possible de réduire les distorsions en intégrant dans la mesure du possible les totaux partiels appropriés dans les totalisations.

Les utilisateurs désirant obtenir un maximum de précision peuvent aussi choisir de demander des totalisations personnalisées. Dans le cas de produits personnalisés, l'agrégation se fait à partir des enregistrements dans la base de données du recensement se rapportant aux particuliers. L'arrondissement aléatoire a lieu uniquement après que les cases de données ont été agrégées, ce qui réduit la distorsion au minimum.

Outre l'arrondissement aléatoire, on a adopté d'autres techniques, comme la suppression des régions et la

suppression des statistiques du revenu, afin d'assurer encore mieux la confidentialité des réponses des particuliers.

Dans le cadre de la suppression des régions, toutes les données caractéristiques se rapportant aux régions géographiques dont la population est inférieure à une taille donnée sont supprimées. L'importance de la suppression est fonction des facteurs suivants :

- si les données sont totalisées à partir de la base de données intégrales, les données sont supprimées si la population totale de la région est inférieure à 40 personnes;
- si les données sont totalisées à partir de la base de données-échantillon, les données sont supprimées si la population totale de la région, excluant les pensionnaires d'établissements institutionnels, est inférieure à 40 personnes, selon la base de données intégrales ou la base de données-échantillon.

Il y a quelques exceptions à ces règles :

- les données renfermant une répartition du revenu et les statistiques connexes sont supprimées si la population totale excluant les pensionnaires d'établissements institutionnels de la région est inférieure à 250 personnes, selon la base de données intégrales ou la base de données-échantillon.

Les données pour les régions dont la population active est inférieure à 40 doivent être supprimées pour le lieu de travail. Lorsque les tableaux portent sur la résidence et le lieu de travail, il faut appliquer à la fois la règle de suppression des régions standard et la règle de suppression des régions pour le lieu de travail.

Dans tous les cas, les données supprimées sont incluses dans les totaux ou totaux partiels du niveau d'agrégation supérieur approprié. La technique de suppression est appliquée à tous les produits renfermant des données infraprovinciales (c.-à-d. la série des Profils, les tableaux sommaires de base, les produits personnalisés et semi-personnalisés), qu'il s'agisse de données intégrales ou de données-échantillon.

Dans le cas de la suppression des cases, il faut préciser une valeur minimale acceptable. Toutes les cases dont la valeur est inférieure au seuil établi sont supprimées et remplacées par des traits. Les données sont toutefois incluses dans les totaux, partiels ou non, du niveau d'agrégation supérieur approprié.

Dans le cadre de la suppression des statistiques du revenu, les statistiques des composantes du revenu à l'intérieur de cellules dont la population est inférieure à 10 personnes sont supprimées. La suppression est fondée sur le nombre de personnes non arrondi, ainsi il est possible de voir dans une cellule un effectif de 10 personnes pour laquelle toute statistique du revenu est supprimée.

## Notes spéciales

### Chiffres de population

Les chiffres de population présentés ici pour les différentes régions géographiques indiquent le nombre de Canadiens qui y ont leur lieu habituel de résidence, sans égard au lieu où ils se trouvaient le jour du recensement. Sont également comptés les Canadiens séjournant dans un logement de la région en cause le jour du recensement et n'ayant pas de lieu habituel de résidence ailleurs au Canada, de même que ceux qui sont considérés comme des «résidents non permanents» (voir le nota au sujet de ce groupe). Dans la plupart des régions, il n'y a guère de différence entre le nombre de résidents habituels et le nombre de personnes séjournant dans la région le jour du recensement. Toutefois, dans certains endroits, comme les lieux de villégiature et les régions où sont situés des camps de chantier importants, la différence entre ces deux chiffres peut être importante.

### Comparabilité des données de 1996 sur le lieu de travail

Le travail à domicile peut être défini de différentes façons. Dans le cadre du recensement, la catégorie des personnes travaillant à domicile comprend les personnes qui résident et qui travaillent au même endroit, comme les agriculteurs, les télétravailleurs et les travailleurs d'un camp de chantier. Par ailleurs, selon les instructions données dans le Guide du recensement de 1996, les personnes ayant travaillé à domicile une partie du temps et à l'adresse d'un employeur le reste du temps devaient indiquer qu'elles avaient travaillé à domicile si elles avaient travaillé la majeure partie du temps chez elles (par exemple 3 jours sur 5).

Dans le cadre de l'Enquête de 1995 sur les horaires et les conditions de travail, on a demandé aux répondants si leur travail rémunéré avait été fait à domicile en tout ou en partie. La différence entre les données du recensement de 1996 et celles de l'Enquête de 1995 sur les horaires et les conditions de travail résulte de différences dans la façon dont le travail à domicile est défini.

La question sur le lieu de travail a été posée à peu près sous la même forme pour chaque recensement depuis 1971. Cependant, le terme «sans adresse de travail fixe» a remplacé le terme «sans lieu habituel de travail» en 1996. Sur le questionnaire du recensement de 1996, une case à cocher a été ajoutée pour la catégorie de réponse «sans adresse de travail fixe». Lors des recensements antérieurs, les répondants devaient inscrire «sans lieu habituel de travail» dans les zones réservées à l'adresse. Il semble y avoir eu un sous-dénombrement des personnes «sans adresse de travail fixe» lors des recensements antérieurs.

Les annexions, les constitutions et les fusions de municipalités pourraient rendre difficile l'établissement de comparaisons entre des unités et des structures spatiales qui changent dans le temps.

## Divisions d'industrie

**Division N - Industries des services gouvernementaux :** Le codage est difficile pour l'ensemble de la division des industries des services gouvernementaux. Les recensés ont tendance à donner comme réponse «gouvernement» pour toutes sortes d'activités dans l'administration publique ou reliées à l'administration publique. Selon la classification, la plupart des activités reliées à l'administration publique doivent être codées dans d'autres divisions que la division des industries des services gouvernementaux. Par exemple, les services d'entretien des routes ou les services postaux ne sont pas codés dans la division des industries des services gouvernementaux. Pour ces industries et d'autres industries du même genre, il faut disposer de descriptions détaillées pour être en mesure de les coder correctement. Il arrive souvent que des descriptions détaillées ne soient pas fournies dans le questionnaire du recensement. Les utilisateurs doivent faire preuve de prudence lorsqu'ils utilisent des estimations se rapportant à la division des industries des services gouvernementaux tirées du recensement.

**Division P - Industries des services de soins de santé et des services sociaux et Division R - Autres industries des services :** Les modifications apportées aux instructions données aux codeurs pour le codage des «gardiens et gardiennes d'enfants» ont une incidence sur les données se rapportant à ces industries.

En 1986 et en 1991, les instructions se lisaient comme suit :

- Les gardiens et gardiennes d'enfants qui font ce travail à leur propre domicile se voient attribuer le code 979 - Autres services personnels et domestiques.
- Les gardiens et gardiennes d'enfants qui font ce travail au domicile d'une autre personne (y compris les gardiens et gardiennes d'enfants qui habitent au domicile de leur employeur) se voient attribuer le code 974 - Ménages.
- Les gardiens et gardiennes d'enfants au service d'une agence se voient attribuer le code 864 - Services sociaux hors institution.

En 1996, les instructions se lisaient comme suit :

- Les gardiens et gardiennes d'enfants qui font ce travail au domicile d'une autre personne se voient attribuer le code 979 - Autres services personnels et domestiques (p. ex., ce code pourrait comprendre les adolescents qui gardent les enfants de leurs voisins).
- Les gardiens et gardiennes d'enfants qui font ce travail à leur propre domicile se voient attribuer le code 864 - Services sociaux hors institution.

Exceptions :

- Les gardiens et gardiennes ou les bonnes d'enfants qui habitent au domicile de leur employeur et qui font ce travail au domicile d'une autre personne se voient attribuer le code 974 - Ménages.

- Les gardiens et gardiennes d'enfants au service d'une agence (peu importe s'ils travaillent à leur propre domicile) se voient attribuer le code 979 - Autres services personnels et domestiques.

Ces instructions présentent des différences importantes. Seuls les gardiens et gardiennes ou les bonnes d'enfants qui habitent au domicile de leur employeur se sont vus attribuer le même code en 1991 et en 1996. À l'échelon des divisions, ces modifications devraient se traduire par une diminution du nombre de répondants codés dans la Division R et par une augmentation du nombre de répondants codés dans la Division P. Les clients doivent tenir compte de ces modifications lorsqu'ils tentent d'établir des comparaisons entre les données du recensement de 1996 et celles des recensements de 1986 et de 1991.

### Données sur le revenu

Les revenus moyen et médian de même que l'erreur type de revenu moyen de la population de 15 ans et plus sont calculés seulement pour les personnes ayant un revenu, mais sont calculés pour toutes les familles de recensement et les ménages privés qu'ils aient ou non déclaré un revenu. Le revenu agrégé calculé à partir de ces données doit être utilisé avec prudence puisque les moyennes ont été calculées à partir d'un groupe de données non publiées.

Les répartitions des tranches du revenu total et du revenu d'emploi selon certaines caractéristiques pour la population de 15 ans et plus, les familles de recensement, les personnes hors famille, les familles économiques, les personnes seules et les ménages privés, pour le Canada, les provinces, les territoires, et d'autres régions géographiques sont disponibles en version électronique dans d'autres produits du recensement.

Les statistiques du recensement sur le revenu sont sujettes à la variabilité d'échantillonnage. Bien qu'une telle variabilité d'échantillonnage puisse être assez petite pour de grands groupes de population, ses effets ne peuvent être ignorés dans le cas de très petits sous-groupes de population dans une région ou dans une certaine catégorie. Il en est ainsi parce que, toutes choses étant égales par ailleurs, plus petite est la taille de l'échantillon, plus grande est l'erreur. C'est pour cette raison que les données sur le revenu dans les régions où la population non institutionnelle était de moins de 250 habitants ont été supprimées. Par contre, là où les statistiques ne sont pas supprimées mais sont néanmoins fondées sur des totaux relativement petits, nous conseillons fortement aux lecteurs d'être prudents dans l'utilisation et l'interprétation de ces statistiques.

### Données sur l'immigration et la citoyenneté

Les questions sur la citoyenneté et l'immigration n'ont pas été posées aux personnes qui vivent sur des réserves indiennes et dans des établissements indiens et qui ont été dénombrées à l'aide du questionnaire 2D du recensement de 1996. Par conséquent, les données ne sont pas indiquées pour les régions géographiques de niveau moins élevé (subdivisions de recensement et secteurs de dénombrement) qui étaient des réserves ou des établissements, lorsque la majorité des

personnes ont été dénombrées à l'aide du questionnaire 2D du recensement de 1996. Toutefois, les données sur les réserves et les établissements indiens sont comprises dans les totaux pour les plus grandes régions géographiques, telles que les divisions de recensement.

### Identité autochtone

Les utilisateurs doivent prendre note du fait que le dénombrement partiel de certaines réserves indiennes ou de certains établissements indiens a une plus grande incidence sur les chiffres de population associés à la présente variable que sur la plupart des autres chiffres. L'ampleur de cette incidence sera fonction de la région géographique à l'étude. En 1996, un total de 77 réserves indiennes et établissements indiens ont été partiellement dénombrés dans le contexte du recensement. Les chiffres du recensement ne tiennent pas compte des populations de ces 77 collectivités.

### Nombre de semaines travaillées

Les données concernant le nombre de semaines travaillées doivent être utilisées avec circonspection pour les catégories 40 à 48 semaines et 49 à 52 semaines, car certains répondants ont tendance à exclure leurs congés payés de vacances ou pour autres raisons de leurs semaines de travail, alors que ces congés devraient être inclus. Ainsi, la catégorie 49 à 52 semaines peut être sous-estimée.

### Plus haut niveau de scolarité atteint

La qualité générale des variables de l'éducation du recensement de 1996 est acceptable. Toutefois, un problème propre aux données a été identifié. Il existe une incohérence dans la variable «Plus haut niveau atteint à l'école primaire ou secondaire» pour la province de Québec. La valeur «Aucune scolarité ou uniquement l'école maternelle» indique que la proportion de personnes a augmenté de 0,8 % (44 440) en 1991 à 1,2 % (72 070) en 1996. Il semble que le libellé de la question 24 du questionnaire du recensement français 2B soit à l'origine du problème. Les variables «Plus haut niveau de scolarité atteint» et «Nombre total d'années de scolarité» sont également entachées parce qu'elles sont dérivées d'un certain nombre de questions sur l'éducation incluant le «Plus haut niveau atteint à l'école primaire ou secondaire».

### Relation des revenus estimatifs de recensement aux chiffres tirés des comptes nationaux et de l'Enquête sur les finances des consommateurs

En 1995, les estimations du recensement sur le revenu agrégé ont été évaluées en comparaison des estimations semblables du revenu des particuliers calculées à partir des comptes nationaux. Après avoir ajusté les estimations sur le revenu des particuliers pour tenir compte des différences des concepts et du champ d'observation, les estimations du recensement et des comptes nationaux sur le revenu agrégé en 1995 provenant de sources comparables diffèrent par moins de 5 %. Comme par le passé, les estimations du recensement sur certaines



composantes du revenu étaient plus favorablement comparables que d'autres.

Les estimations du recensement sur l'ensemble des salaires et traitements, la plus grande composante du revenu, étaient presque identiques aux estimations des comptes nationaux. Bien qu'il y ait une grande différence entre les deux estimations sur le revenu net provenant d'un travail autonome agricole (la plus petite composante des gains totaux), les estimations du recensement sur le revenu agrégé provenant d'un travail autonome agricole et non agricole différaient par environ 3,5 %. Dans l'ensemble, les estimations du recensement et des comptes nationaux sur le revenu total provenant d'un emploi différaient par moins de 0,5 %.

Les estimations du recensement sur les pensions de sécurité de la vieillesse et les prestations fiscales fédérales pour enfants sont presque identiques aux estimations des comptes nationaux, tandis que les estimations des prestations au Régime de rentes du Québec ou au Régime de pensions du Canada et des prestations d'assurance-chômage sont inférieures d'environ 12 % et 6 %, respectivement. Les estimations du recensement sur les autres transferts gouvernementaux, lesquels incluent certains éléments tels que les allocations sociales, les prestations provinciales de supplément du revenu aux personnes âgées, les pensions d'ancien combattant et les remboursements de la TPS étaient, de façon significative, inférieures aux estimations des comptes nationaux. Dans l'ensemble, les estimations du recensement sur le revenu agrégé provenant de tous les transferts gouvernementaux sont inférieures d'environ 14 %. La plus grande différence (40 %) entre le recensement et les comptes nationaux est survenue quant aux estimations du revenu d'investissement.

Les statistiques sur le revenu ont également été comparées à des statistiques similaires tirées de l'Enquête sur les finances des consommateurs, qui a lieu annuellement. Les estimations de l'enquête reflètent des ajustements apportés au sous-dénombrement de la population, alors que les estimations du recensement ne font pas un tel ajustement. Indépendamment des différences causées par ces ajustements, les gains moyens et les revenus totaux moyens des particuliers, des familles et des ménages provenant des deux sources étaient comparables. À la lumière des erreurs d'échantillonnage dans l'enquête, on a considéré que la majorité des différences observées était acceptable.

### Résidents non permanents

En 1991 et en 1996, le Recensement de la population a dénombré à la fois les résidents permanents et les résidents non permanents. Les résidents non permanents étaient titulaires d'un permis de séjour pour étudiants ou d'un permis de travail, d'un permis ministériel, ou étaient des demandeurs du statut de réfugié, ainsi que les membres de la famille qui vivaient avec eux au moment du recensement.

Avant 1991, seuls les résidents permanents du Canada étaient inclus dans le recensement (exception faite pour 1941). Les résidents non permanents étaient considérés comme des résidents étrangers et n'étaient pas dénombrés.

Présentement au Canada, les résidents non permanents forment un segment important de la population, en particulier dans plusieurs régions métropolitaines de recensement. Leur présence peut influencer sur la demande pour des services gouvernementaux tels que les soins de santé, l'éducation, les programmes d'emploi et la formation linguistique. L'inclusion des résidents non permanents au recensement facilite la comparaison avec les statistiques provinciales et territoriales (mariages, divorces, naissances et décès) qui incluent cette population. En outre, l'inclusion des résidents non permanents permet au Canada de mieux refléter la recommandation de l'ONU, à savoir que les résidents à long terme (personnes demeurant dans un pays pour un an ou plus) soient dénombrés au recensement.

Selon le recensement de 1991, il y avait 223 410 résidents non permanents au Canada, ce qui représente un peu moins de 1 % de la population totale. Lors du recensement de 1996, il y avait moins de résidents non permanents au Canada : 166 715 résidents non permanents ou 0,6 % de la population totale en 1996.

Le total des chiffres de population, de même que ceux de toutes les variables, sont touchés par ce changement apporté à l'univers du recensement. Les utilisateurs doivent faire preuve d'une très grande prudence lorsqu'ils comparent des données de 1991 ou de 1996 avec celles de recensements antérieurs pour des régions géographiques où la concentration de résidents non permanents est importante. Celles-ci comprennent les principales régions métropolitaines de recensement de l'Ontario, du Québec et de la Colombie-Britannique.

Même si tous les efforts possibles ont été déployés pour dénombrer les résidents non permanents, des facteurs tels que les problèmes linguistiques et la réticence à remplir un formulaire du gouvernement ou de comprendre l'utilité de leur participation peuvent avoir influé sur le dénombrement de cette population et s'être traduits par un sous-dénombrement.

### Type de construction résidentielle

Les logements mobiles, un type de construction, n'ont probablement pas tous été déclarés au recensement de 1991. Cette situation est possiblement due au fait qu'un certain nombre d'habitations mobiles ont été classées par erreur avec d'autres types de construction résidentielle. Dans les grandes régions géographiques, cette erreur ne devrait pas affecter de façon significative les autres catégories de logement, étant donné le nombre de logements relativement plus élevé dans ces régions. Cependant, pour des régions géographiques plus restreintes, l'influence pourrait être plus marquée.

**Annexe 1. Secteurs de recensement supprimés par chiffres de population, 1996, répertoriés par région métropolitaine de recensement et certaines agglomérations de recensement**

	Population de 1996 (données intégrales)	Population totale (données-échantillon (20 %))
<b>Belleville CA</b>		
0015 A	35	45
0405 ◆◆◆A	51	50
0407 A	1	-
<b>Edmonton CMA</b>		
0006.01	27	25
0015.01 ◆◆◆	2	-
0016.01	-	-
0019.01	-	-
0052.01	-	-
0064.02	-	-
0065.03	5	-
0074 ◆	29	25
0090.07	3	-
<b>Kitchener CMA</b>		
0106.03	11	-
<b>Lethbridge CA</b>		
0010	31	20
<b>London CMA</b>		
0035	-	-
<b>Montréal CMA</b>		
0014.02	25	10
0040	-	-
0071	-	-
0091	-	-
0094.02	-	-
0127.02 ◆◇A	31	15
0145	-	-
0189	-	-
0229	-	-
0268.03	-	-
0440	2	-
0832 †	-	-
<b>Ottawa-Hull CMA</b>		
0140.01	9	15
0160.03	27	30
<b>Prince George CA</b>		
0012 ◆◆◆	344	345
<b>Saint-Jean-sur-Richelieu CA</b>		
0006 A	5	-
0010 A	1	-
0303 A	-	-
<b>Saint John CMA</b>		
0005	21	10
<b>Sault Ste. Marie CA</b>		
0100 †	-	-
<b>Sudbury CMA</b>		
0013	-	-
<b>Toronto CMA</b>		
0003	1	-
0020	5	-
0061 ◆◆◆	1,648	1,605
0376.06	31	10
0401.05	4	-
<b>Vancouver CMA</b>		
0270	2	-
<b>Winnipeg CMA</b>		
0052	-	-

Pour de plus amples renseignements sur les règles de suppression du recensement de 1996, se reporter à «Qualité des données» de la section «Documents de référence» de cette publication.

## Centres régionaux de consultation

Les centres régionaux de consultation de Statistique Canada sont situés un peu partout au pays et chacun possède une série complète et à jour des publications et des documents de référence que les clients peuvent consulter sans frais ou acheter. On y trouve aussi des disquettes pour micro-ordinateurs, des CD-ROM, des cartes et d'autres produits et services, dont CANSIM.

Le personnel des centres régionaux de consultation fournit des services de consultation et de recherches, en plus des services de soutien et d'après-vente. Par ailleurs, on y offre des séminaires et des ateliers sur l'utilisation des données de Statistique Canada, y compris les données du recensement.

Pour en savoir davantage sur les services offerts dans les centres régionaux de consultation, il suffit de communiquer avec le centre de sa région, dont la liste se trouve ci-dessous. Les personnes qui habitent à l'extérieur de la zone de communication locale disposent d'un numéro sans frais.

Appareils de télécommunications pour les malentendants : 1 800 363-7629.

## List des centres régionaux de consultation de Statistique Canada

### Région de l'Atlantique

Dessert Terre-Neuve et le Labrador, la Nouvelle-Écosse, l'Île-du-Prince-Édouard et le Nouveau-Brunswick  
Statistique Canada  
Services-conseils  
1741, rue Brunswick  
2<sup>e</sup> étage, boîte 11  
Halifax (Nouvelle-Écosse) B3J 3X8  
Appels sans frais : 1 800 263-1136  
Appels locaux : (902) 426-5331  
Télécopieur : (902) 426-9538  
Courrier électronique :  
atlantic.info@statcan.ca

### Région du Québec

Statistique Canada  
Services-conseils  
200, boul. René-Lévesque Ouest  
Complexe Guy-Favreau  
Tour Est, 4<sup>e</sup> étage  
Montréal (Québec) H2Z 1X4  
Appels sans frais : 1 800 263-1136  
Appels locaux : (514) 283-5725  
Télécopieur : (514) 283-9350

### Région de la capitale nationale

Statistique Canada  
Centre de consultation statistique  
Immeuble R.-H.-Coats  
Rez-de-chaussée  
Avenue Holland  
Ottawa (Ontario) K1A 0T6  
Appels sans frais : 1 800 263-1136  
Appels locaux : (613) 951-8116  
Télécopieur : (613) 951-0581  
Courrier électronique :  
infostats@statcan.ca  
*Si vous demeurez à l'extérieur de la zone de communication locale, composez le numéro sans frais de votre région.*

### Région de l'Ontario

Statistique Canada  
Services-conseils  
Immeuble Arthur-Meighen  
10<sup>e</sup> étage  
25, av. St-Clair Est  
Toronto (Ontario) M4T 1M4  
Appels sans frais : 1 800 263-1136  
Appels locaux : (416) 973-6586  
Télécopieur : (416) 973-7475

### Région des Prairies

Dessert le Manitoba, la Saskatchewan, l'Alberta et les Territoires du Nord-Ouest.  
Statistique Canada  
Services-conseils  
Immeuble VIA Rail, pièce 200  
123, rue Main  
Winnipeg (Manitoba) R3C 4V9  
Appels sans frais : 1 800 263-1136  
Appels locaux : (204) 983-4020  
Télécopieur : (204) 983-7543  
Courrier électronique :  
statswpg@escape.ca

Statistique Canada  
Services-conseils  
Plaza Park, Suite 440  
2365, rue Albert  
Regina (Saskatchewan) S4P 4K1  
Appels sans frais : 1 800 263-1136  
Appels locaux : (306) 780-5405  
Télécopieur : (306) 780-5403  
Courrier électronique :  
statcan@sympatico.sk.ca

### Région des Prairies (fin)

Statistique Canada  
Services-conseils  
Park Square, 9<sup>e</sup> étage  
10001, Bellamy Hill  
Edmonton (Alberta) T5J 3B6  
Appels sans frais : 1 800 263-1136  
Appels locaux : (403) 495-3027  
Télécopieur : (403) 495-5318

Statistique Canada  
Services-conseils  
Discovery Place, pièce 201  
3553, 31<sup>e</sup> Rue Nord-Ouest  
Calgary (Alberta) T2L 2K7  
Appels sans frais : 1 800 263-1136  
Appels locaux : (403) 292-6717  
Télécopieur : (403) 292-4958  
Courrier électronique :  
degagnej@cadvision.com

### Région du Pacifique

Dessert la Colombie-Britannique et le Territoire du Yukon.  
Statistique Canada  
Services-conseils  
Library Square Office Tower  
600 - 300, rue Georgia Ouest  
Vancouver (Colombie-Britannique)  
V6B 6C7  
Appels sans frais : 1 800 263-1136  
Appels locaux : (604) 666-3691  
Télécopieur : (604) 666-4863  
Courrier électronique :  
stcvan@statcan.ca





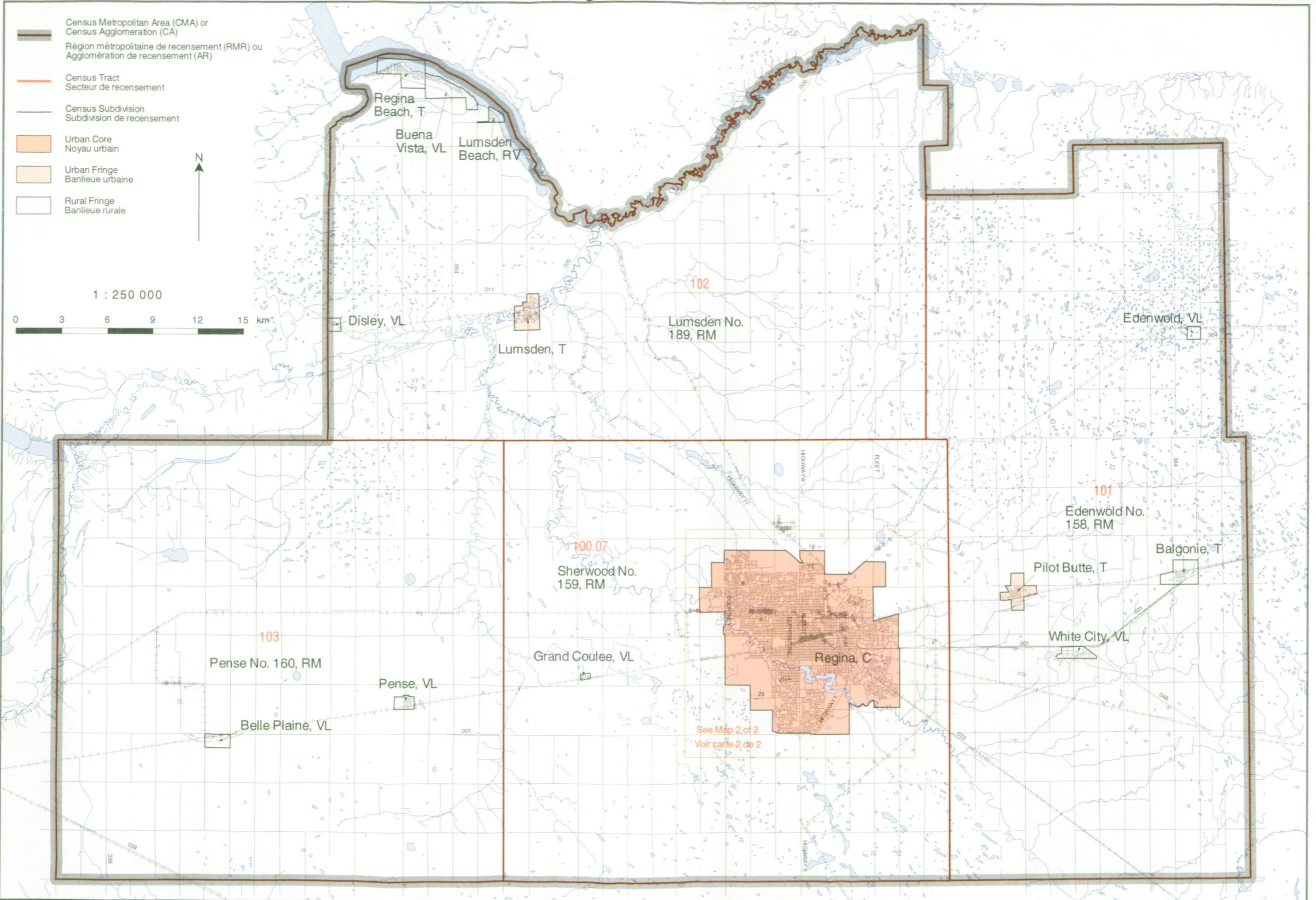





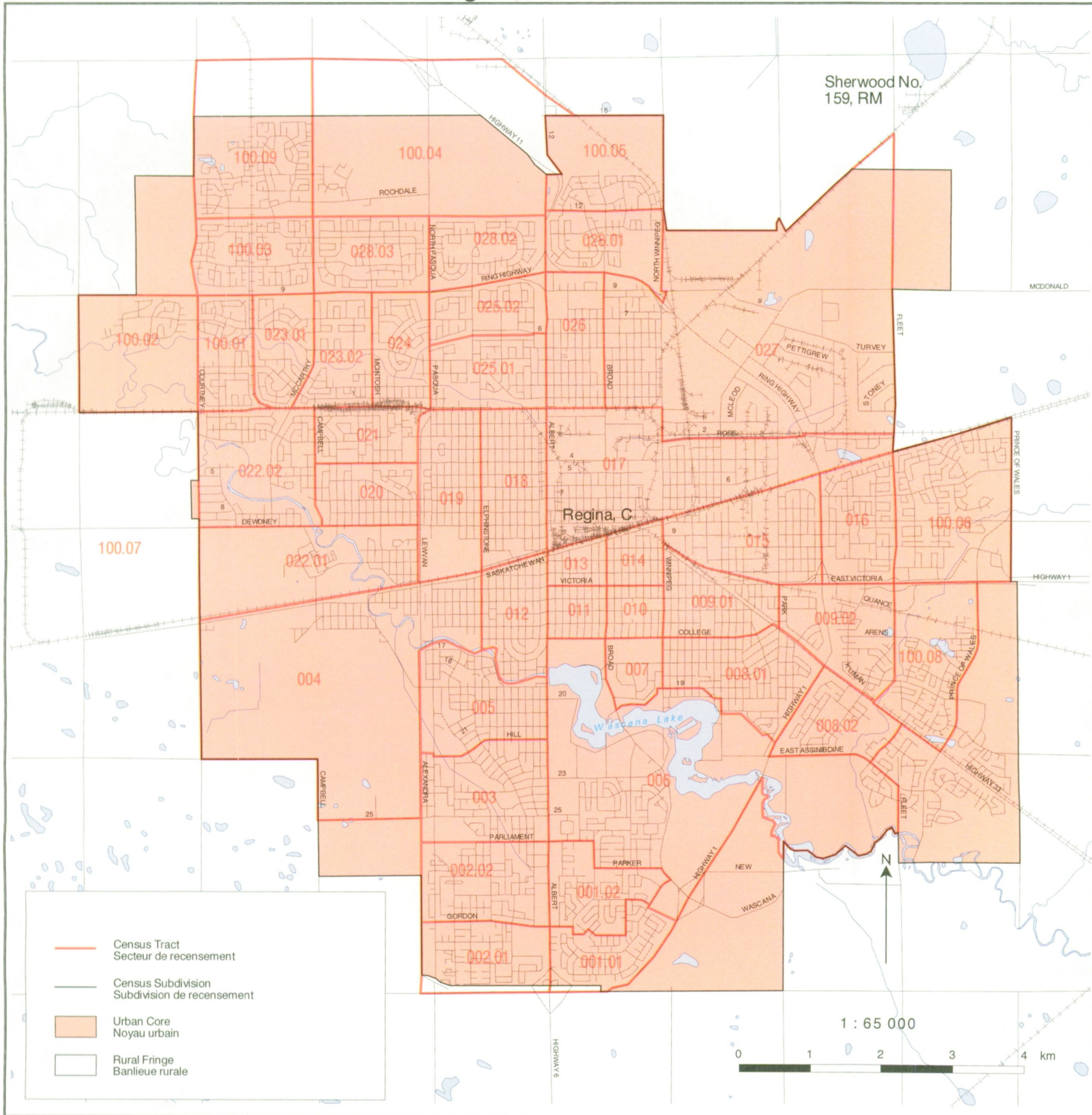

Sources: 1996 Census of Canada.  
National Topographic Data Base, Natural Resources Canada.  
Produced by the Geography Division, Statistics Canada, 1997.  
© Minister of Industry, 1997. All rights reserved.

Sources: Recensement du Canada de 1996.  
Base de données topographiques nationales, Ressources naturelles Canada.  
Préparé par la Division de la géographie, Statistique Canada, 1997.  
© Ministère de l'Industrie, 1997. Tous droits réservés.





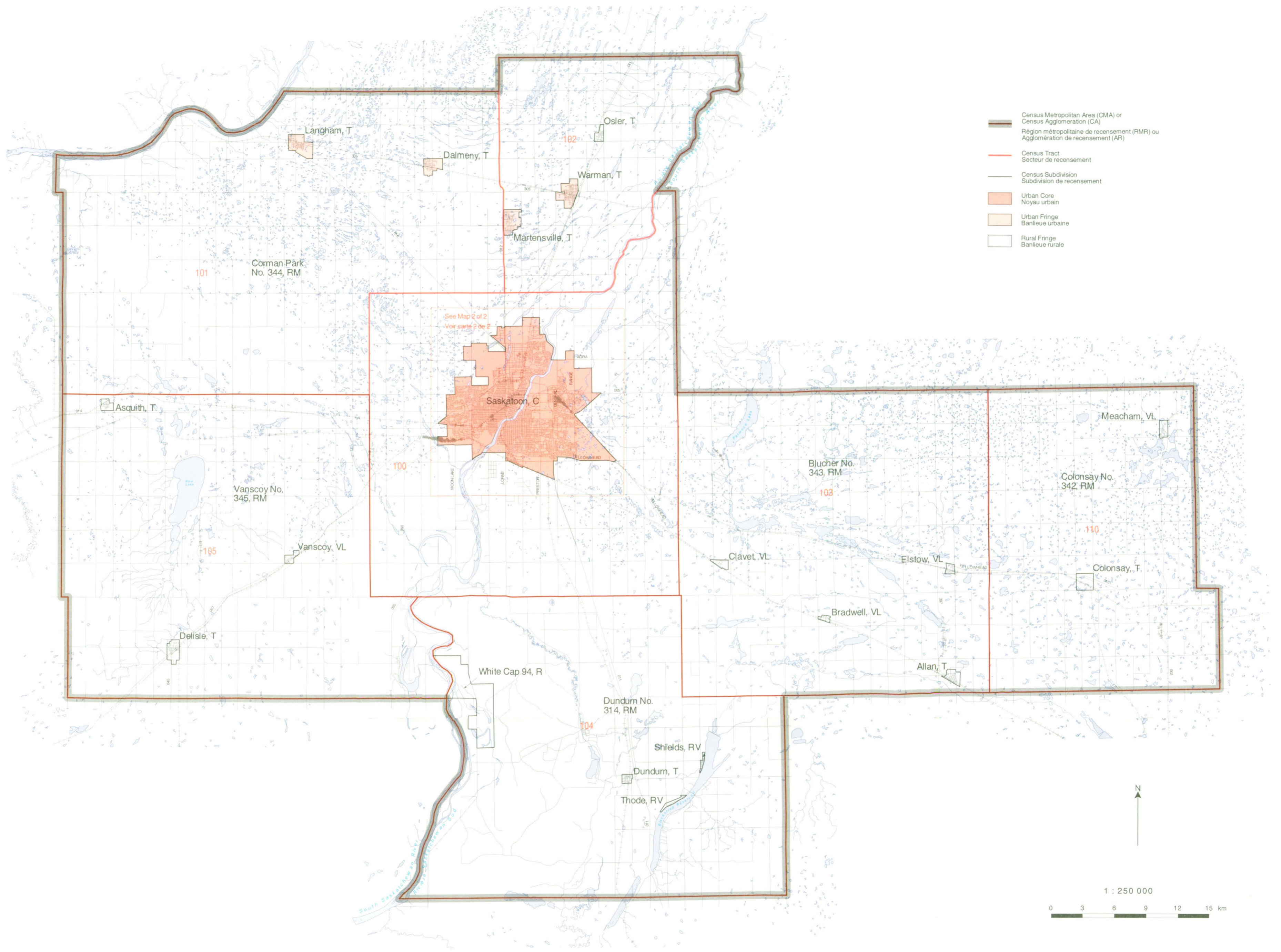





Sources: 1996 Census of Canada. National Topographic Data Base, Natural Resources Canada. Produced by the Geography Division, Statistics Canada, 1997. © Minister of Industry, 1997. All rights reserved.

Sources: Recensement du Canada de 1996. Base de données topographiques nationales, Ressources naturelles Canada. Préparé par la Division de la géographie, Statistique Canada, 1997. © Ministre de l'Industrie, 1997. Tous droits réservés.







-  Census Tract / Secteur de recensement
-  Census Subdivision / Subdivision de recensement
-  Urban Core / Noyau urbain
-  Rural Fringe / Banlieue rurale

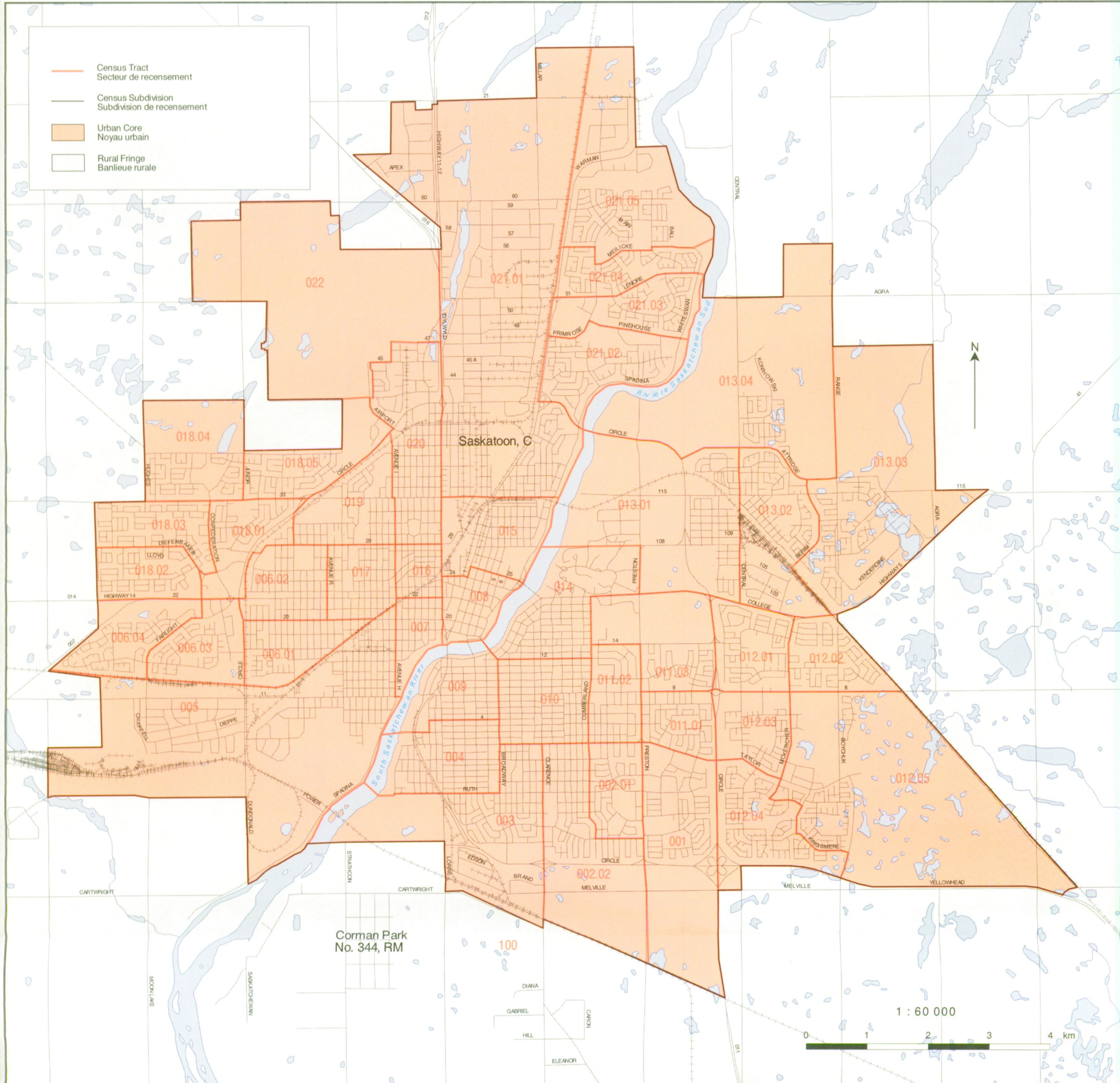

Corman Park  
No. 344, RM

1 : 60 000

0 1 2 3 4 km

Sources: 1996 Census of Canada.  
National Topographic Data Base, Natural Resources Canada.  
Produced by the Geography Division, Statistics Canada, 1997.  
© Minister of Industry, 1997. All rights reserved.

Sources: Recensement du Canada de 1996.  
Base de données topographiques nationales, Ressources naturelles Canada.  
Préparé par la Division de la géographie, Statistique Canada, 1997.  
© Ministre de l'Industrie, 1997. Tous droits réservés.







# ORDER FORM

Statistics Canada

### TO ORDER:



MAIL

Statistics Canada  
Operations and Integration  
Circulation Management  
120 Parkdale Avenue  
Ottawa, Ontario  
Canada K1A 0T6



PHONE  
1 800 267-6677

Charge to VISA or MasterCard. Outside Canada and the U.S., and in the Ottawa area, call (613) 951-7277. Please do not send confirmation.



FAX  
1 800 889-9734

or (613) 951-1584. VISA, MasterCard and purchase orders only. Please do not send confirmation. A fax will be treated as an original order.



INTERNET order@statcan.ca



1 800 363-7629  
Telecommunication Device  
for the Hearing Impaired

(Please print)

Company

Department

Attention

Title

Address

City

Province

( )

( )

Postal Code

Phone

Fax

E-mail address:

### METHOD OF PAYMENT:

(Check only one)

Please charge my:

VISA

MasterCard

Card Number

Expiry Date

Cardholder (please print)

Signature

Payment enclosed \$

Purchase  
Order Number  
(please enclose)

Authorized Signature

Catalogue Number	Title	Date of issue or indicate an "S" for subscription	Price (All prices exclude sales tax)		Quantity	Total \$
			Canada \$	Outside Canada US\$		

Note: Catalogue prices for clients outside Canada are shown in US dollars. Clients outside Canada pay total amount in US funds drawn on a US bank.	<b>SUBTOTAL</b>	
Subscription will begin with the next issue to be released.	<b>DISCOUNT (if applicable)</b>	
Prices are subject to change. To Confirm current prices call 1 800 267-6677.	<b>GST (7%)</b> (Canadian clients only, where applicable)	
Canadian clients pay in Canadian funds and add 7% GST and applicable PST or HST.	<b>Applicable PST</b> (Canadian clients only, where applicable)	
Cheque or money order should be made payable to the Receiver General for Canada.	<b>Applicable HST</b> (N.S., N.B., Nfld.)	
GST Registration # R121491807	<b>GRAND TOTAL</b>	
		<b>PF 097019</b>

## THANK YOU FOR YOUR ORDER!



Statistics Canada / Statistique Canada

# Canada



# BON DE COMMANDE

Statistique Canada

STATISTICS CANADA LIBRARY  
BIBLIOTHEQUE STATISTIQUE CANADA



1010280689

## POUR COMMANDER :



**COURRIER**

Statistique Canada  
Opérations et intégration  
Gestion de la circulation  
120, avenue Parkdale  
Ottawa (Ontario)  
Canada K1A 0T6



**TÉLÉPHONE**  
1 800 267-6677

Faites débiter votre compte VISA ou MasterCard. De l'extérieur du Canada et des États-Unis et dans la région d'Ottawa, composez le (613) 951-7277. Veuillez ne pas envoyer de confirmation.



**TÉLÉCOPIEUR**  
1 800 889-9734

ou (613) 951-1584. VISA, MasterCard et bon de commande seulement. Veuillez ne pas envoyer de confirmation. Le bon télécopié tient lieu de commande originale.



**INTERNET** [order@statcan.ca](mailto:order@statcan.ca)

(Veuillez écrire en majuscules)



**1 800 363-7629**

Appareils de télécommunications pour les malentendants

Compagnie

Service

À l'attention de

Fonction

Adresse

Ville

Province

( )

( )

Code postal

Téléphone

Télécopieur

Adresse du courrier électronique :

## MODALITÉS DE PAIEMENT :

(Cochez une seule case)

Veuillez débiter mon compte  VISA  MasterCard

N° de carte

Date d'expiration

Détenteur de carte (en majuscules s.v.p.)

Signature

Paiement inclus \$ \_\_\_\_\_

N° du bon de commande \_\_\_\_\_  
(veuillez joindre le bon)

Signature de la personne autorisée

Numéro au catalogue	Titre	Édition demandée ou inscrire « A » pour les abonnements	Prix (Les prix n'incluent pas la taxe de vente)		Quantité	Total \$
			Canada \$	Extérieur du Canada \$ US		

▶ Veuillez noter que les prix au catalogue pour les clients de l'extérieur du Canada sont donnés en dollars américains. Les clients de l'extérieur du Canada paient le montant total en dollars US tirés sur une banque américaine.	<b>TOTAL</b>
▶ L'abonnement commencera avec le prochain numéro diffusé.	<b>RÉDUCTION (s'il y a lieu)</b>
▶ Les prix peuvent être modifiés sans préavis. Pour vérifier les prix courants, veuillez composer le 1 800 267-6677.	<b>TPS (7 %)</b> (Clients canadiens seulement, s'il y a lieu)
▶ Les clients canadiens paient en dollars canadiens et ajoutent soit la TPS de 7 % et la TVP en vigueur, soit la TVH.	<b>TVP en vigueur</b> (Clients canadiens seulement, s'il y a lieu)
▶ Le chèque ou mandat-poste doit être établi à l'ordre du <i>Receveur général du Canada</i> .	<b>TVH en vigueur (N.-É., N.-B., T.-N.)</b>
▶ TPS N° R121491807	<b>TOTAL GÉNÉRAL</b>
	<b>PF097019</b>

# MERCI DE VOTRE COMMANDE!



Statistique Canada  
Statistics Canada

Canada

## From the national to the neighbourhood level

We have the tools to connect geographic areas with the 1996 Census data

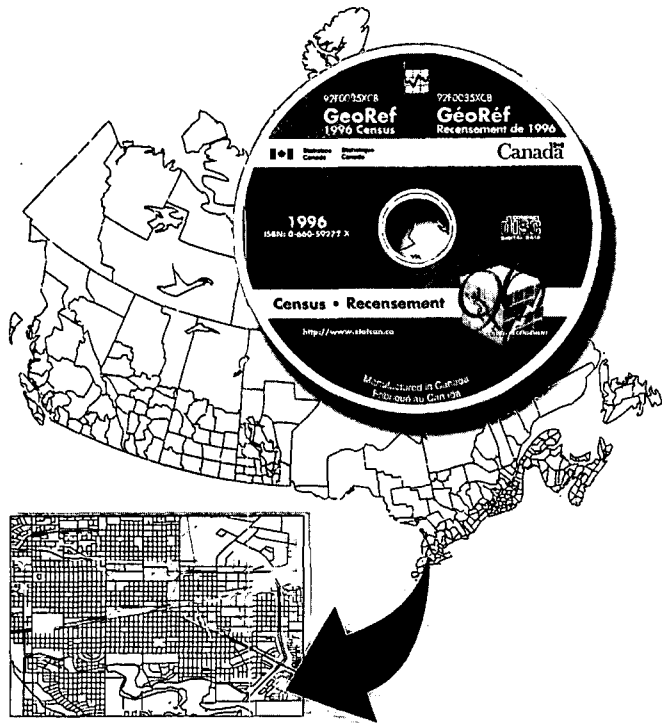

GeoRef, reference maps, digital cartographic and boundary files, street network files, block-face data files, postal code products, custom services, and more.

To order, call your nearest Statistics Canada Regional Reference Centre or contact our national order line. You can also order through the Statistics Canada Internet site.

## Que ce soit pour tout le pays ou pour un quartier en particulier

Nous avons les outils qu'il faut pour relier les régions géographiques aux données du recensement de 1996

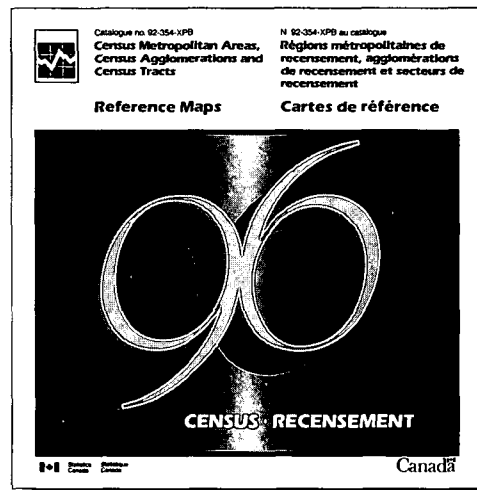

GéoRéf, cartes de référence, fichiers numériques cartographiques et des limites, fichiers du réseau routier, fichier de données des côtés d'îlots, produits dérivés des codes postaux, services personnalisés, et plus encore...

Pour commander, communiquez avec le centre de consultation de Statistique Canada le plus près de chez vous ou avec notre service de commande téléphonique national. Vous pouvez aussi commander par l'entremise du site Internet de Statistique Canada.

☎ 1 800 267-6677 ☎

<http://www.statcan.ca>

# 1996 Census Profiles ...

*a statistical portrait  
of geographic areas*

# Les profils du recensement de 1996 ...

*un portrait statistique  
des régions géographiques*



## From the national to the neighbourhood level

... with information on sex, mother tongue, education, the labour force, and all the other variables from the 1996 Census. A selection of CD-ROMs allows you to choose all geographic levels for Canada, for individual provinces and territories, or for selected regions. You can also take advantage of the Community Profiles on the Statistics Canada Internet site ([www.statcan.ca](http://www.statcan.ca)).

To order, call your nearest Statistics Canada Regional Reference Centre or contact our national order line. You can also order through the Statistics Canada Internet site.

## Que ce soit pour tout le pays ou pour un quartier en particulier

... vous y trouverez des données sur le sexe, la langue maternelle, la scolarité, la population active et sur toutes les autres variables du recensement de 1996. Les profils de tous les niveaux géographiques sont disponibles sur cédérom pour le Canada, pour chaque province et territoire ainsi que pour certaines régions. Vous pouvez également tirer profit des profils de communautés qui sont disponibles dans le site Internet de Statistique Canada ([www.statcan.ca](http://www.statcan.ca)).

Pour commander, communiquez avec le centre de consultation de Statistique Canada le plus près de chez vous ou avec notre service de commande téléphonique national. Vous pouvez aussi commander par l'entremise du site Internet de Statistique Canada.

☎ 1 800 267-6677 ☎

<http://www.statcan.ca>

ISBN 0-660-59343-2



9 780660 593432

95-208-XPB96000