

Catalogue no. 95-209-XPB

N° 95-209-XPB au catalogue

# Profile of Census Tracts in Calgary

# Profil des secteurs de recensement de Calgary

**CENSUS · RECENSEMENT**



Statistics  
Canada

Statistique  
Canada

Canada

## Data in many forms

Statistics Canada disseminates data in a variety of forms. In addition to publications, both standard and special tabulations are offered. Data are available on the Internet, compact disc, diskette, computer printouts, microfiche and microfilm, and magnetic tape. Maps and other geographic reference materials are available for some types of data.

## How to obtain more information

Inquiries about this publication and related statistics or services should be directed to the Statistics Canada Regional Reference Centre in:

Halifax	(902) 426-5331	Regina	(306) 780-5405
Montréal	(514) 283-5725	Edmonton	(403) 495-3027
Ottawa	(613) 951-8116	Calgary	(403) 292-6717
Toronto	(416) 973-6586	Vancouver	(604) 666-3691
Winnipeg	(204) 983-4020		

You can also visit our World Wide Web site: <http://www.statcan.ca>

Toll-free access is provided for all users who reside outside the local dialing area of any of the Regional Reference Centres.

<b>National Inquiries line</b>	<b>1 800 263-1136</b>
<b>National telecommunications device for the hearing impaired</b>	<b>1 800 363-7629</b>
<b>Order-only line (Canada and United States)</b>	<b>1 800 267-6677</b>

## Ordering/Subscription information

### All prices exclude sales tax

Catalogue No. 95-209-XPB is published for the 1996 Profile of Census Tracts in Calgary for \$75.00 per copy in Canada. Outside Canada the cost is US \$75.00 per copy.

Please send orders to Statistics Canada, Dissemination Division, Circulation Management, 120 Parkdale Avenue, Ottawa, Ontario, K1A 0T6; by phone, at (613) 951-7277 or 1 800 770-1033; by fax, at (613) 951-1584 or 1 800 889-9734; or by Internet, [order@statcan.ca](mailto:order@statcan.ca). For changes of address, please provide both old and new addresses. Statistics Canada products may also be purchased from authorized agents, bookstores and local Statistics Canada offices.

## Standards of service to the public

Statistics Canada is committed to serving its clients in a prompt, reliable and courteous manner and in the official language of their choice. To this end, the agency has developed standards of service which its employees observe in serving its clients. To obtain a copy of these service standards, please contact your nearest Statistics Canada Regional Reference Centre.

## Des données sous plusieurs formes

Statistique Canada diffuse les données sous formes diverses. Outre les publications, des totalisations habituelles et spéciales sont offertes. Les données sont disponibles sur Internet, disque compact, disquette, imprimé d'ordinateur, microfiche et microfilm, et bande magnétique. Des cartes et d'autres documents de référence géographiques sont disponibles pour certaines sortes de données.

## Comment obtenir d'autres renseignements

Toute demande de renseignements au sujet de la présente publication ou au sujet de statistiques ou de services connexes doit être adressée à l'un des centres de consultation régionaux de Statistique Canada suivants :

Halifax	(902) 426-5331	Regina	(306) 780-5405
Montréal	(514) 283-5725	Edmonton	(403) 495-3027
Ottawa	(613) 951-8116	Calgary	(403) 292-6717
Toronto	(416) 973-6586	Vancouver	(604) 666-3691
Winnipeg	(204) 983-4020		

Vous pouvez également visiter notre site Web : <http://www.statcan.ca>

Un service d'appel interurbain sans frais est offert à tous les utilisateurs qui habitent à l'extérieur des zones de communication locale des centres de consultation régionaux.

<b>Service national de renseignements</b>	<b>1 800 263-1136</b>
<b>Service national d'appareils de télécommunications pour les malentendants</b>	<b>1 800 363-7629</b>
<b>Numéro pour commander seulement (Canada et États-Unis)</b>	<b>1 800 267-6677</b>

## Renseignements sur les commandes et les abonnements

### Les prix n'incluent pas les taxes de vente

N° 95-209-XPB au catalogue est publié pour le Profil des secteurs de recensement de 1996 de Calgary au coût de 75 \$ par copie au Canada. À l'extérieur du Canada, le coût est de 75 \$ US par copie.

Faites parvenir votre commande à Statistique Canada, Division de la diffusion, Gestion de la circulation, 120, avenue Parkdale, Ottawa (Ontario) K1A 0T6; par téléphone, en composant le (613) 951-7277 ou le 1 800 770-1033; par télécopieur, en composant le (613) 951-1584 ou le 1 800 889-9734; ou via Internet : [order@statcan.ca](mailto:order@statcan.ca). Lorsque vous signalez un changement d'adresse, veuillez nous fournir l'ancienne et la nouvelle adresses. On peut aussi se procurer les produits de Statistique Canada auprès des agents autorisés, dans les librairies et dans les bureaux régionaux de Statistique Canada.

## Normes de service au public

Statistique Canada s'engage à fournir à ses clients des services rapides, fiables et courtois et dans la langue officielle de leur choix. À cet égard, notre organisme s'est doté de normes de service à la clientèle qui doivent être observées par les employés lorsqu'ils offrent des services à la clientèle. Pour obtenir une copie de ces normes de service, veuillez communiquer avec le centre de consultation régional de Statistique Canada le plus près de chez vous.



Statistics Canada

# Profile of Census Tracts in Calgary

Statistique Canada

# Profil des secteurs de recensement de Calgary

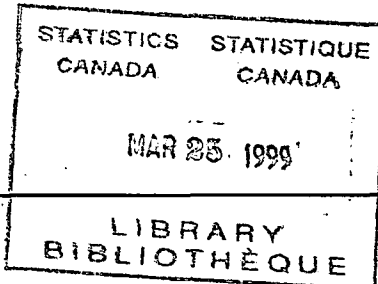

Published by authority of the Minister  
responsible for Statistics Canada

© Minister of Industry, 1999

All rights reserved. No part of this publication may be reproduced, stored in a retrieval system or transmitted in any form or by any means, electronic, mechanical, photocopying, recording or otherwise without prior written permission from Licence Services, Marketing Division, Statistics Canada, Ottawa, Ontario, Canada K1A 0T6.

March 1999

Catalogue No. 95-209-XPB

ISBN 0-660-59344-0

Ottawa

Publication autorisée par le ministre responsable de  
Statistique Canada

© Ministre de l'Industrie, 1999

Tous droits réservés. Il est interdit de reproduire ou de transmettre le contenu de la présente publication, sous quelque forme ou par quelque moyen que ce soit, enregistrement sur support magnétique, reproduction électronique, mécanique, photographique, ou autre, ou de l'emmagasiner dans un système de recouvrement, sans l'autorisation écrite préalable des Services de concession des droits de licence, Division de la commercialisation, Statistique Canada, Ottawa, Ontario, Canada K1A 0T6.

Mars 1999

N° 95-209-XPB au catalogue

ISBN 0-660-59344-0

Ottawa

## Note of Appreciation

*Canada owes the success of its statistical system to a long-standing cooperation involving Statistics Canada, the citizens of Canada, its businesses, governments and other institutions. Accurate and timely statistical information could not be produced without their continued cooperation and goodwill.*

## Note de reconnaissance

*Le succès du système statistique du Canada repose sur un partenariat bien établi entre Statistique Canada et la population, les entreprises, les administrations canadiennes et les autres organismes. Sans cette collaboration et cette bonne volonté, il serait impossible de produire des statistiques précises et actuelles.*

Canadian Cataloguing in Publication Data

Main entry under title:

Profile of census tracts in Calgary = Profil des secteurs de recensement de Calgary

Text in English and French.

ISBN 0-660-59344-0

CS95-209-XPB

1. Calgary (Alta.) -- Population -- Statistics. 2. Census districts -- Alberta -- Calgary -- Statistics. 3. Calgary (Alta.) -- Census, 1996. 4. Canada -- Census, 1996. I. Statistics Canada. II. Title : Profil des secteurs de recensement de Calgary.

HA741.5.1996 304.6'097123'38021  
C99-988015-2E



**How to Cite this Document**

Statistics Canada. Profile of Census Tracts. Ottawa: Industry Canada, 1999. 1996 Census of Canada. Catalogue number 95-209-XPB.

Données de catalogage avant publication (Canada)

Vedette principale au titre :

Profile of census tracts in Calgary = Profil des secteurs de recensement de Calgary

Texte en anglais et en français.

ISBN 0-660-59344-0

CS95-209-XPB

1. Calgary (Alb.) -- Statistiques démographiques. 2. Secteurs de recensement -- Alberta -- Calgary -- Statistiques. 3. Calgary (Alb.) -- Recensement, 1996. 4. Canada -- Recensement, 1996. I. Statistique Canada. II. Titre : Profil des secteurs de recensement de Calgary.

HA741.5.1996 304.6'097123'38021  
C99-988015-2F

**Pour citer ce document**

Statistique Canada. Profil des secteurs de recensement. Ottawa : Industrie Canada, 1999. Recensement du Canada de 1996. Numéro 95-209-XPB au catalogue.

The paper used in this publication meets the minimum requirements of American National Standard for Information Sciences – Permanence of Paper for Printed Library Materials. ANSI Z39.48-1984



Le papier utilisé dans la présente publication répond aux exigences minimales de l'American National Standard for Information Sciences – Permanence of Paper for Printed Library Materials. ANSI Z39.48-1984



## Table of Contents

	Page
<b>Introductory Material</b>	
Introduction.....	1
Symbols and Abbreviations.....	2
Conversion Table.....	3
<b>Table</b>	
Table 1. Selected Characteristics for Census Tracts, 1996 Census - 100% Data and 20% Sample Data	
Calgary CMA.....	4
<b>Reference Material</b>	
Footnotes .....	239
Definitions .....	247
Data Quality .....	256
Special Notes .....	259
Appendix 1. Suppressed Census Tracts, 1996 Census.....	262
<b>How To Get Help</b>	
Regional Reference Centres .....	263
<b>Maps</b>	

## Table des matières

	Page
<b>Document d'introduction</b>	
Introduction.....	1
Signes conventionnels et abréviations.....	2
Table de conversion.....	3
<b>Tableau</b>	
Tableau 1. Certaines caractéristique des secteurs de recensement, recensement de 1996 - Données intégrales et données - échantillon (20 %)	
Calgary RMR.....	4
<b>Documents de référence</b>	
Renvois .....	239
Définitions .....	265
Qualité des données .....	275
Notes spéciales .....	279
Annexe 1. Secteurs de recensement supprimées, recensement de 1996.....	282
<b>Comment trouver de l'aide</b>	
Centres régionaux de consultation.....	283
<b>Cartes</b>	



## Introduction

Census Area Profiles are designed to provide a statistical overview, or profile, for lower levels of geography. This publication series provides a profile of census tracts in a census metropolitan area or a census agglomeration. They are based on data collected by the 1996 Census of Canada from all households.

In response to client needs, variables from the 20% database are available sooner than ever before. The 1996 Area Profiles contain population counts for characteristics from both Part A (100% coverage) and Part B (20% sample) in one publication. Also new for 1996 are data on household activities, mode of transportation to and from work and population groups. Searching for 1996 Census information on your community can now be done sooner and at a greater level of detail.

This publication consists of a single table displaying the data for geographic areas in a columnar format. Data variables, also referred to as 'stubs', are displayed in English on the left side and the French equivalent is on the right side of the table. With the combination of variables from the 20% and 100% databases, the stub set is now nine pages. Characteristics of the data have been grouped into blocks by theme, or universe (i.e. population, income, dwelling and household and family). Within each theme, the data are displayed showing different characteristics such as marital status, ethnic origin and census family status and living arrangements.

The geographic headings run across the top of the page. Census tracts are sequenced by numerical order within the census metropolitan areas (CMAs) and census agglomerations (CAs). Reference maps showing CT boundaries are included at the back of this publication.

Definitions of the geographic areas and variables displayed in this publication can be found in the Reference Material Section. Also referenced at the end of this publication are data quality notes and special notes.

## Introduction

Les Profils de secteurs du recensement sont conçus de façon à fournir un aperçu ou un profil statistique de petites régions géographiques du recensement. Cette série de publication fournit un profil des secteurs de recensement d'une région métropolitaine de recensement ou d'une agglomération de recensement. Les Profils sont axés sur les données du Recensement du Canada de 1996 pour tous les ménages.

En réponse aux besoins des clients, les variables de la base de données-échantillon (20 %) sont disponibles plus tôt qu'auparavant. Les Profils de secteurs de 1996 contiennent les chiffres de la population ayant trait aux caractéristiques tant de la Partie A (couverture intégrale, 100 %) que de la Partie B (données-échantillon, 20 %) dans le cadre d'une seule publication. Du nouveau pour 1996 : données portant sur l'activité des ménages, sur le mode de transport au lieu de travail et du lieu de travail, de même que sur les groupes de population. Vous pouvez dorénavant effectuer des recherches sur les informations du Recensement de 1996 portant sur votre communauté plus tôt qu'auparavant, et avec un plus grand niveau de détails.

Cette publication consiste en un seul tableau auquel figurent les données pour les régions géographiques, sous forme de colonnes. On réfère aussi aux variables de données comme « colonnes de titres », lesquelles sont affichées en anglais du côté gauche et en français du côté droit du tableau. En comptant la combinaison des variables provenant de la base de données-échantillon (20 %) et de la base de données intégrales (100 %), les titres de lignes comptent dorénavant 9 pages. Les caractéristiques des données ont été regroupées en blocs, selon le thème ou l'univers (par exemple, la population, le revenu, le logement, le ménage et la famille). À partir de chacun de ces thèmes, les données sont affichées de façon à souligner les diverses caractéristiques telles l'état matrimonial, l'origine ethnique, la situation des particuliers dans la famille de recensement et la situation des particuliers dans le ménage.

Les en-têtes géographiques figurent d'un côté à l'autre du haut de la page. Les secteurs de recensement s'enchaînent en suivant un ordre numérique à partir des régions métropolitaines de recensement (RMR) et des agglomérations de recensement (AR). Les cartes de référence démontrant les limites des SR figurent à la fin de cette publication.

Les définitions des régions géographiques et des variables paraissant dans cette publication apparaissent dans la section sur les documents de référence. On retrouve aussi les notes sur la qualité des données et les notes spéciales à la fin de cette publication.

## Symbols

The following standard symbols are found in this publication.

- ... Figures not appropriate or not applicable.
- Nil or zero.
- XXX Figures suppressed to protect confidentiality.
- A Adjusted figure due to boundary change.
- † Incompletely enumerated Indian reserve or Indian settlement (suppressed).
- † Excludes census data for one or more incompletely enumerated Indian reserves or Indian settlements.
- ◆ Data quality index showing a global non-response rate higher than or equal to 5% and lower than 25% for 100% data only.
- ◆◆ Data quality index showing a global non-response rate of 25% or more (suppressed) for 100% data only.
- An error exists in the 1996 population and dwelling counts for this area.
- ◇ Data quality index showing a global non-response rate higher than or equal to 5% and lower than 25% for 20% sample data only.
- ◇◇ Data quality index showing a global non-response rate of 25% or more (suppressed) for 20% sample data only.
- ◇◇◇ Data quality index showing an employee resident error rate higher than or equal to 5% and lower than 25% and a global non-response rate lower than 5% for 20% sample data only.

## Abbreviation(s)

n.e.c. = not elsewhere classified

n.i.e. = not included elsewhere

## Signes conventionnels

Les signes conventionnels suivants sont retrouvés dans cette publication.

- ... N'ayant pas lieu de figurer.
- Néant ou zéro.
- XXX Nombres supprimés afin de protéger la confidentialité.
- A Chiffre ajusté à cause de changement de limite.
- † Réserve indienne ou établissement indien partiellement dénombré (supprimé).
- † Ne comprend pas les données du recensement pour une ou plusieurs réserves indiennes ou établissements indiens partiellement dénombrés.
- ◆ Indice de la qualité des données indiquant un taux global de non-réponse supérieur ou égal à 5 % et inférieur à 25 % pour les données intégrales seulement.
- ◆◆ Indice de la qualité des données indiquant un taux global de non-réponse de 25 % ou plus (supprimé) pour les données intégrales seulement.
- Il y a une erreur dans les chiffres de la population et des logements de 1996 pour cette région.
- ◇ Indice de qualité des données indiquant un taux global de non-réponse supérieur ou égal à 5 % et inférieur à 25 % pour les données-échantillon (20 %) seulement.
- ◇◇ Indice de la qualité des données indiquant un taux global de non-réponse de 25 % ou plus (supprimé) pour les données-échantillon (20 %) seulement.
- ◇◇◇ Indice de la qualité des données indiquant un taux d'erreur des employés résidents supérieur ou égal à 5 % et inférieur à 25 % et un taux global de non-réponse inférieur à 5 % pour les données-échantillon (20 %) seulement.

## Abréviation(s)

n.c.a. = non classés ailleurs

n.i.a. = non incluses ailleurs



### Conversion Table – Table de conversion

Census Tract numbers in 1996 with numbers for corresponding Census Tracts in 1991.

Numéros des secteurs de recensement en 1996 et numéros des secteurs de recensement correspondants en 1991.

#### CALGARY

1996	1991
0050.02	0050, 0200•
0200	0200•, 0017.02•
0201	0201•
0205	0205, 0201•, 0200•
0017.02	0017.02•
0007.03	0007.03, 0017.02•
0018	0018, 0017.02•

•Part of a Census Tract.

•Partie de secteur de recensement.

See reference material at the end of the publication. – Voir les documents de référence à la fin de la publication.

Table 1. Selected Characteristics for Census Tracts, 1996 Census - 100% Data and 20% Sample Data

No.	Characteristics	Calgary	Calgary	Calgary	Calgary	Calgary	Calgary
		CMA/RMR	0001.01	0001.02	0001.03	0001.04	0001.05
<b>POPULATION CHARACTERISTICS</b>							
1	Population, 1991 (1)	754,033	6,040	7,200	2,673	6,645	3,592
2	Population, 1996 (2)	821,628	5,800	6,775	2,524	6,947	3,422
3	Population percentage change, 1991-1996	9.0	-4.0	-5.9	-5.6	4.5	-4.7
4	Land area in square kilometres, 1996	5,083.28	1.71	4.53	0.96	2.43	1.29
5	Total population (100% data) (3)	821,630	5,800	6,775	2,525	6,945	3,425
<b>by sex and age groups</b>							
6	Male, total	409,220	2,895	3,410	1,285	3,510	1,745
7	0-4 years	29,355	170	185	75	245	75
8	5-9 years	31,140	195	265	110	330	170
9	10-14 years	30,020	225	325	120	370	165
10	15-19 years	26,990	240	310	115	305	140
11	20-24 years	29,160	235	255	75	225	130
12	25-29 years	33,570	215	130	70	205	70
13	30-34 years	39,095	200	140	85	280	75
14	35-39 years	42,615	255	235	125	375	140
15	40-44 years	37,370	230	335	125	345	165
16	45-49 years	30,340	240	335	120	300	145
17	50-54 years	20,660	210	305	100	205	145
18	55-59 years	15,355	180	225	55	135	120
19	60-64 years	13,455	125	165	55	75	110
20	65-69 years	11,545	80	100	30	60	45
21	70-74 years	8,295	55	55	10	25	30
22	75-79 years	5,495	25	35	5	25	15
23	80-84 years	3,025	10	15	5	5	5
24	85 years and over	1,735	5	5	-	-	-
25	Female, total	412,405	2,905	3,360	1,240	3,440	1,680
26	0-4 years	27,975	165	160	70	240	85
27	5-9 years	29,870	190	240	110	320	165
28	10-14 years	28,575	220	315	105	310	145
29	15-19 years	25,460	190	290	90	270	120
30	20-24 years	28,780	230	225	80	205	95
31	25-29 years	33,165	195	100	55	220	45
32	30-34 years	39,520	250	160	80	325	95
33	35-39 years	42,115	280	280	125	415	165
34	40-44 years	36,345	260	355	130	360	155
35	45-49 years	29,390	270	335	125	290	155
36	50-54 years	20,170	220	305	85	175	150
37	55-59 years	15,645	145	225	65	120	115
38	60-64 years	14,005	105	130	55	75	70
39	65-69 years	12,750	90	100	30	40	50
40	70-74 years	10,840	50	65	25	35	35
41	75-79 years	7,805	20	45	5	25	15
42	80-84 years	5,515	15	20	10	10	5
43	85 years and over	4,470	5	10	5	5	5
44	Population 15 years and over	644,695	4,635	5,290	1,935	5,125	2,610
<b>by legal marital status</b>							
45	Never married (single)	202,780	1,405	1,425	515	1,450	655
46	Legally married (and not separated)	341,305	2,595	3,355	1,215	3,040	1,750
47	Separated, but still legally married	19,405	140	80	30	160	45
48	Divorced	52,175	380	260	115	365	105
49	Widowed	29,025	115	170	55	115	60
50	Total population (20% sample data) (4)	815,985	5,800	6,775	2,525	6,945	3,425
<b>by mother tongue</b>							
51	Single responses	805,600	5,725	6,760	2,510	6,870	3,395
52	English	646,035	4,890	5,795	2,200	5,940	2,995
53	French	12,050	75	115	40	50	55
54	Non-official languages (5)	147,510	760	850	265	870	350
55	Chinese	37,005	80	250	150	90	45
56	German	14,485	210	115	50	105	35
57	Punjabi	8,370	10	10	-	95	-
58	Polish	7,750	45	10	-	100	20
59	Vietnamese	7,600	-	-	-	10	-
60	Other languages (6)	72,305	415	470	70	475	245
61	Multiple responses	10,385	75	20	15	75	25
62	English and French	1,375	-	10	15	10	-
63	English and non-official language	8,690	70	10	-	70	15
64	French and non-official language	235	-	-	-	-	-
65	English, French and non-official language	90	-	-	-	-	-

See reference material at the end of the publication. - Voir les documents de référence à la fin de la publication.

**Tableau 1. Certaines caractéristiques des secteurs de recensement, recensement de 1996 - Données intégrales et données-échantillon (20 %)**

Calgary 0001.06	Calgary 0001.07	Calgary 0001.08	Calgary 0001.09	Calgary 0001.10	Calgary 0001.11	Caractéristiques	N°
						<b>CARACTÉRISTIQUES DE LA POPULATION</b>	
4,767	7,175	5,655	6,456	3,614	4,574	Population, 1991 (1) .....	1
4,473	7,300	5,479	6,993	3,468	4,862	Population, 1996 (2) .....	2
-6.2	1.7	-3.1	8.3	-4.0	6.3	Variation en pourcentage de la population, 1991-1996 .....	3
3.52	2.64	3.50	3.60	2.67	3.15	Superficie des terres en kilomètres carrés, 1996	4
4,470	7,300	5,480	6,995	3,465	4,860	<b>Population totale (données intégrales) (3) .... selon le sexe et les groupes d'âge</b>	5
2,320	3,545	2,610	3,465	1,735	2,450	Sexe masculin, total .....	6
115	280	215	260	115	200	0-4 ans .....	7
180	335	275	330	170	310	5-9 ans .....	8
215	380	260	375	200	300	10-14 ans .....	9
250	290	220	305	170	205	15-19 ans .....	10
185	220	125	210	95	90	20-24 ans .....	11
70	250	130	170	75	105	25-29 ans .....	12
95	305	195	220	110	170	30-34 ans .....	13
160	395	270	290	165	305	35-39 ans .....	14
200	370	250	350	195	280	40-44 ans .....	15
275	295	235	345	195	185	45-49 ans .....	16
245	145	130	225	125	90	50-54 ans .....	17
130	90	80	130	55	55	55-59 ans .....	18
85	50	65	85	30	45	60-64 ans .....	19
55	45	50	85	15	40	65-69 ans .....	20
30	35	40	45	10	30	70-74 ans .....	21
25	25	45	25	10	20	75-79 ans .....	22
-	15	25	10	5	5	80-84 ans .....	23
10	20	15	5	-	-	85 ans et plus .....	24
2,155	3,755	2,865	3,525	1,730	2,415	Sexe féminin, total .....	25
95	305	210	245	85	185	0-4 ans .....	26
150	375	270	295	160	270	5-9 ans .....	27
215	370	230	305	205	290	10-14 ans .....	28
200	285	195	295	165	160	15-19 ans .....	29
145	215	130	200	90	75	20-24 ans .....	30
65	255	165	200	85	120	25-29 ans .....	31
110	375	275	265	140	235	30-34 ans .....	32
185	420	305	365	210	345	35-39 ans .....	33
240	405	285	400	215	290	40-44 ans .....	34
285	260	200	350	190	150	45-49 ans .....	35
210	135	125	180	100	75	50-54 ans .....	36
105	90	80	120	40	65	55-59 ans .....	37
60	55	65	105	20	50	60-64 ans .....	38
40	55	85	75	15	45	65-69 ans .....	39
30	50	65	65	10	35	70-74 ans .....	40
20	45	70	35	5	10	75-79 ans .....	41
5	40	55	30	5	5	80-84 ans .....	42
5	45	50	5	-	5	85 ans et plus .....	43
3,515	5,255	4,020	5,185	2,535	3,310	<b>Population totale de 15 ans et plus .....</b>	44
950	1,480	1,045	1,450	685	765	<b>selon l'état matrimonial légal</b>	
2,355	2,980	2,270	3,165	1,590	2,160	Célibataire (jamais marié(e)) .....	45
40	190	125	120	55	95	Légalement marié(e) et non séparé(e)) .....	46
110	425	340	315	165	220	Séparé(e), mais toujours légalement marié(e) ..	47
60	175	235	145	35	70	Divorcé(e) .....	48
						Veuf ou veuve .....	49
4,470	7,195	5,340	6,965	3,470	4,865	<b>Population totale (données-échantillon (20%)) (4) .....</b>	50
4,440	7,110	5,290	6,870	3,430	4,820	<b>selon la langue maternelle</b>	
4,000	6,130	4,665	5,495	3,060	4,135	Réponses uniques .....	51
45	125	75	100	10	90	Anglais .....	52
395	855	555	1,280	355	595	Français .....	53
85	90	25	225	30	125	Langues non officielles (5) .....	54
55	110	35	80	40	60	Chinois .....	55
-	30	-	15	-	-	Allemand .....	56
25	60	195	145	70	75	Pendjabi .....	57
-	-	-	-	-	-	Polonais .....	58
230	565	295	810	215	335	Vietnamien .....	59
35	85	45	90	40	40	Autres langues (6) .....	60
-	-	-	-	-	-	Réponses multiples .....	61
25	75	40	75	35	20	Anglais et français .....	62
-	-	-	-	-	-	Anglais et langue non officielle .....	63
-	-	-	-	-	-	Français et langue non officielle .....	64
-	-	-	10	-	-	Anglais, français et langue non officielle .....	65

See reference material at the end of the publication. - Voir les documents de référence à la fin de la publication.

Table 1. Selected Characteristics for Census Tracts, 1996 Census - 100% Data and 20% Sample Data

No.	Characteristics	Calgary CMA/RMR	Calgary 0001.01	Calgary 0001.02	Calgary 0001.03	Calgary 0001.04	Calgary 0001.05
<b>POPULATION CHARACTERISTICS</b>							
<b>by home language</b>							
1	Single responses	799,950	5,705	6,755	2,470	6,815	3,360
2	English	718,305	5,380	6,390	2,340	6,420	3,280
3	French	3,120	45	35	10	-	20
4	Non-official languages (5)	78,520	280	330	120	395	60
5	Chinese	28,700	55	125	80	65	25
6	Vietnamese	6,445	-	-	-	-	-
7	Punjabi	6,040	-	-	-	95	-
8	Polish	4,415	15	-	-	65	-
9	Spanish	4,360	-	40	-	20	-
10	Other languages (6)	28,560	200	165	40	140	35
11	Multiple responses	16,035	95	20	55	135	55
<b>by knowledge of official languages</b>							
12	English only	740,500	5,260	6,065	2,340	6,450	3,160
13	French only	465	-	-	-	-	10
14	English and French	59,870	495	680	155	415	250
15	Neither English nor French	15,145	45	25	20	85	-
<b>by knowledge of non-official languages (5) (7)</b>							
16	Chinese	41,325	85	255	165	130	45
17	German	22,620	250	175	65	185	60
18	Spanish	14,840	85	105	-	70	40
19	Vietnamese	11,250	-	-	-	10	-
20	Punjabi	10,510	-	-	-	100	-
21	Tagalog (Pilipino)	9,110	10	15	-	105	15
22	Italian	9,045	15	85	-	65	15
<b>by first official language spoken</b>							
23	English	786,985	5,625	6,640	2,455	6,820	3,370
24	French	11,640	120	110	35	40	50
25	English and French	2,630	15	-	20	10	-
26	Neither English nor French	14,725	40	25	20	70	-
27	Official language minority - (number) (8)	12,960	130	110	45	50	50
28	Official language minority - (percentage) (8)	1.6	2.2	1.6	1.8	0.7	1.5
<b>by ethnic origin (9)</b>							
29	English	247,495	1,905	2,630	950	2,350	1,345
30	Canadian (15)	205,795	1,695	1,785	730	2,115	1,005
31	Scottish	176,335	1,185	1,865	600	1,530	895
32	German	138,455	1,065	980	385	1,300	625
33	Irish	133,820	775	1,170	585	1,345	670
34	French	81,490	570	615	265	660	380
35	Ukrainian	52,130	455	585	150	390	325
36	Chinese (12)	48,900	85	350	180	150	120
37	Dutch (Netherlands) (11)	36,655	225	220	80	360	190
38	Polish	33,755	290	280	70	275	115
39	South Asian origins (16)	27,475	165	175	-	325	55
40	Norwegian	26,660	315	195	105	305	115
41	Italian	23,885	155	155	60	250	50
42	Aboriginal origins (17)	23,845	110	140	60	155	80
43	Swedish	18,580	135	115	60	170	100
<b>by Aboriginal population</b>							
44	Total Aboriginal population (18)	15,195	55	45	20	50	55
45	Total non-Aboriginal population	800,790	5,740	6,725	2,505	6,900	3,365
<b>by visible minority population</b>							
46	Total visible minority population (19)	127,555	510	750	275	780	245
47	Black	10,575	155	65	45	15	10
48	South Asian	25,525	165	170	-	315	15
49	Chinese	44,670	90	340	170	155	85
50	Korean	2,220	10	-	-	-	-
51	Japanese	3,210	35	100	55	40	65
52	Southeast Asian	9,875	-	-	-	-	15
53	Filipino	11,795	10	15	-	150	15
54	Arab/West Asian	7,960	-	10	-	10	-
55	Latin American	6,545	35	40	-	80	-
56	Visible minority, n.i.e. (20)	1,530	-	-	-	-	-
57	Multiple visible minority (21)	3,655	-	-	-	10	45
<b>by citizenship</b>							
58	Canadian citizenship (22)	764,735	5,500	6,580	2,430	6,645	3,255
59	Citizenship other than Canadian	51,250	295	190	90	300	165

See reference material at the end of the publication. - Voir les documents de référence à la fin de la publication.

**Tableau 1. Certaines caractéristiques des secteurs de recensement, recensement de 1996 - Données intégrales et données-échantillon (20 %)**

Calgary 0001.06	Calgary 0001.07	Calgary 0001.08	Calgary 0001.09	Calgary 0001.10	Calgary 0001.11	Caractéristiques	N°
						<b>CARACTÉRISTIQUES DE LA POPULATION</b>	
						<b>selon la langue parlée à la maison</b>	
4,460	7,055	5,325	6,870	3,415	4,825	Réponses uniques	1
4,305	6,740	4,990	6,260	3,275	4,535	Anglais	2
10	15	35	30	-	30	Français	3
145	295	300	580	145	260	Langues non officielles (5)	4
85	40	20	180	15	90	Chinois	5
-	-	-	10	-	-	Vietnamien	6
-	15	-	-	-	-	Pendjabi	7
10	50	165	85	60	65	Polonais	8
-	40	-	25	25	20	Espagnol	9
55	155	110	290	45	80	Autres langues (6)	10
10	140	15	95	50	35	Réponses multiples	11
						<b>selon la connaissance des langues officielles</b>	
4,080	6,745	4,935	6,210	3,205	4,465	Anglais seulement	12
-	-	-	-	-	10	Français seulement	13
360	415	375	665	260	370	Anglais et français	14
30	35	25	85	-	20	Ni l'anglais ni le français	15
						<b>selon la connaissance des langues non officielles (5) (7)</b>	
140	85	25	220	30	160	Chinois	16
60	150	75	125	60	85	Allemand	17
15	95	60	95	80	125	Espagnol	18
-	-	-	15	-	-	Vietnamien	19
-	45	-	20	10	-	Pendjabi	20
25	165	-	30	30	10	Tagalog (pilipino)	21
35	30	15	75	10	35	Italien	22
						<b>selon la première langue officielle parlée</b>	
4,395	7,060	5,220	6,725	3,445	4,750	Anglais	23
40	100	75	90	15	80	Français	24
-	-	15	65	-	10	Anglais et français	25
35	35	20	85	10	15	Ni l'anglais ni le français	26
45	95	85	120	20	90	Minorité de langue officielle - (nombre) (8)	27
1.0	1.3	1.6	1.7	0.6	1.9	Minorité de langue officielle - (pourcentage) (8)	28
						<b>selon l'origine ethnique (9)</b>	
1,940	2,430	1,875	2,315	1,390	1,635	Anglais	29
1,225	2,025	1,605	1,535	935	1,470	Canadien (15)	30
1,160	1,685	1,380	1,420	900	1,215	Ecossais	31
895	1,470	760	1,090	700	775	Allemand	32
835	1,500	1,015	1,110	690	930	Irlandais	33
425	930	460	580	385	625	Français	34
420	450	490	535	305	480	Ukrainien	35
170	145	40	375	50	190	Chinois (12)	36
205	305	305	270	145	215	Hollandais (Néerlandais) (11)	37
265	405	405	365	265	350	Polonais	38
50	160	70	220	110	45	Origines sud-asiatiques (16)	39
175	260	280	390	70	120	Norvégien	40
105	155	70	245	85	175	Italien	41
70	175	105	110	60	90	Origines autochtones (17)	42
120	290	120	200	45	90	Suédois	43
						<b>selon la population autochtone</b>	
40	100	65	75	10	45	Population autochtone totale (18)	44
4,430	7,090	5,270	6,890	3,455	4,815	Population non autochtone totale	45
						<b>selon la population des minorités visibles</b>	
355	585	280	960	205	435	Total des minorités visibles (19)	46
20	25	40	145	40	10	Noir	47
50	155	70	210	60	10	Sud-Asiatique	48
145	120	40	340	35	185	Chinois	49
35	10	-	-	-	40	Coréen	50
25	-	15	40	-	30	Japonais	51
-	-	15	40	-	-	Asiatique du Sud-Est	52
45	220	10	45	30	10	Philippin	53
30	15	50	70	10	55	Arabe/Asiatique occidentale	54
10	30	35	45	25	80	Latino-Américain	55
-	-	-	-	-	10	Minorité visible, n.i.a. (20)	56
-	10	-	10	15	-	Minorités visibles multiples (21)	57
						<b>selon la citoyenneté</b>	
4,350	6,805	5,085	6,515	3,320	4,635	Citoyenneté canadienne (22)	58
125	385	245	445	145	225	Citoyenneté autre que canadienne	59

See reference material at the end of the publication. - Voir les documents de référence à la fin de la publication.

Table 1. Selected Characteristics for Census Tracts, 1996 Census - 100% Data and 20% Sample Data

No.	Characteristics	Calgary CMA/RMR	Calgary 0001.01	Calgary 0001.02	Calgary 0001.03	Calgary 0001.04	Calgary 0001.05
<b>POPULATION CHARACTERISTICS</b>							
<b>by place of birth</b>							
1	Non-immigrant population (23)	640,550	4,615	5,510	2,150	5,735	2,955
2	Born in province of residence	379,835	2,765	2,825	1,255	3,425	1,605
3	Immigrant population	170,875	1,165	1,220	370	1,210	450
4	United States	9,390	45	100	30	50	45
5	Central and South America	7,565	40	25	10	55	-
6	Caribbean and Bermuda	4,805	90	30	30	35	10
7	United Kingdom	25,935	255	380	125	240	125
8	Other Europe (24)	44,375	480	255	60	385	135
9	Africa	9,155	30	100	15	70	20
10	India	8,550	10	15	-	115	-
11	Other Asia and the Middle East (25)	58,275	205	295	105	255	60
12	Oceania and other (26)	2,825	10	15	-	-	50
13	Non-permanent residents	4,560	20	40	-	-	15
14	<b>Total immigrant population</b>	<b>170,875</b>	<b>1,170</b>	<b>1,220</b>	<b>370</b>	<b>1,210</b>	<b>450</b>
<b>by period of immigration</b>							
15	Before 1961	28,315	310	270	35	135	85
16	1961-1970	22,300	155	265	130	210	115
17	1971-1980	43,095	300	440	60	310	115
18	1981-1990	43,390	205	180	125	320	85
19	1991-1996 (27)	33,775	200	65	25	230	55
<b>by age at immigration</b>							
20	0-4 years	18,375	140	105	25	120	100
21	5-19 years	46,705	410	290	75	365	90
22	20 years and over	105,795	625	830	270	725	260
23	<b>Total population 1 year and over (28)</b>	<b>804,845</b>	<b>5,730</b>	<b>6,730</b>	<b>2,475</b>	<b>6,885</b>	<b>3,415</b>
<b>by place of residence 1 year ago (mobility)</b>							
24	Non-movers	641,020	4,730	5,980	2,070	5,705	2,985
25	Movers	163,820	990	750	405	1,175	435
26	Non-migrants	114,255	740	595	305	965	260
27	Migrants	49,570	250	150	105	205	165
28	Internal migrants	40,730	205	120	85	165	115
29	Intraprovincial migrants	19,820	55	40	20	100	95
30	Interprovincial migrants	20,910	145	80	35	65	15
31	External migrants	8,840	45	30	20	40	55
32	<b>Total population 5 years and over (29)</b>	<b>758,680</b>	<b>5,435</b>	<b>6,430</b>	<b>2,385</b>	<b>6,465</b>	<b>3,250</b>
<b>by place of residence 5 years ago (mobility)</b>							
33	Non-movers	338,645	2,880	3,715	1,420	2,885	2,230
34	Movers	420,040	2,560	2,715	965	3,580	1,020
35	Non-migrants	272,820	1,640	1,680	645	2,580	615
36	Migrants	147,220	920	1,030	320	1,000	405
37	Internal migrants	113,230	725	925	285	785	305
38	Intraprovincial migrants	50,990	295	305	65	400	160
39	Interprovincial migrants	62,240	430	615	220	385	145
40	External migrants	33,990	195	110	35	215	105
41	<b>Total population 15-24 years</b>	<b>110,035</b>	<b>890</b>	<b>1,085</b>	<b>365</b>	<b>1,010</b>	<b>485</b>
<b>by school attendance</b>							
42	Not attending school	41,485	325	175	105	385	160
43	Attending school full time	60,250	465	780	225	555	290
44	Attending school part time	8,300	100	125	30	70	40
45	<b>Total population 15 years and over</b>	<b>639,050</b>	<b>4,605</b>	<b>5,290</b>	<b>1,930</b>	<b>5,125</b>	<b>2,615</b>
<b>by highest level of schooling</b>							
46	Less than grade 9 (30)	34,390	100	210	45	170	40
47	Grades 9 to 13 without secondary school graduation certificate	138,210	875	985	410	1,135	420
48	Grades 9 to 13 with secondary school graduation certificate	72,960	620	580	205	635	390
49	Trades certificate or diploma	18,480	150	130	55	150	35
50	Other non-university education only (31)	175,450	1,375	1,045	480	1,725	580
51	Without certificate or diploma	47,760	420	230	130	465	120
52	With certificate or diploma (32)	127,690	955	815	355	1,260	465
53	University without degree	81,180	735	750	335	700	415
54	Without certificate or diploma	42,810	405	425	200	400	245
55	With certificate or diploma (33)	38,375	325	320	140	295	165
56	University with bachelor's degree or higher	118,370	740	1,600	385	600	740

See reference material at the end of the publication. - Voir les documents de référence à la fin de la publication.

Tableau 1. Certaines caractéristiques des secteurs de recensement, recensement de 1996 - Données intégrales et données-échantillon (20 %)

Calgary 0001.06	Calgary 0001.07	Calgary 0001.08	Calgary 0001.09	Calgary 0001.10	Calgary 0001.11	Caractéristiques	N°
<b>CARACTÉRISTIQUES DE LA POPULATION</b>							
<b>selon le lieu de naissance</b>							
3,840	5,950	4,430	5,325	2,880	4,050	Population non immigrante (23)	1
2,285	3,610	2,540	3,250	1,570	2,185	Née dans la province de résidence	2
595	1,235	900	1,590	560	775	Population immigrante	3
45	110	50	85	35	45	États-Unis	4
-	45	35	45	45	70	Amérique centrale et du Sud	5
15	10	10	40	15	-	Caribbes et Bermudes	6
195	290	330	205	200	165	Royaume-Uni	7
165	395	325	595	170	265	Autre Europe (24)	8
20	60	25	135	15	40	Afrique	9
-	50	40	70	25	10	Inde	10
135	250	75	385	45	160	Autre Asie et Moyen-Orient (25)	11
-	30	10	40	-	-	Océanie et autres (26)	12
40	10	10	40	25	40	Résidents non permanents	13
590	1,235	895	1,590	560	775	Population immigrante totale	14
<b>selon la période d'immigration</b>							
115	235	115	245	75	110	Avant 1961	15
140	100	85	190	100	80	1961-1970	16
220	360	300	390	210	290	1971-1980	17
100	310	320	470	155	170	1981-1990	18
15	235	80	295	15	125	1991-1996 (27)	19
<b>selon l'âge à l'immigration</b>							
65	210	125	230	95	95	0-4 ans	20
135	330	205	405	160	210	5-19 ans	21
390	695	570	960	310	470	20 ans et plus	22
4,430	7,100	5,285	6,890	3,445	4,785	Population totale de 1 an et plus (28)	23
<b>selon le lieu de résidence 1 an auparavant (mobilité)</b>							
4,030	5,580	4,415	5,860	3,005	4,165	Personnes n'ayant pas déménagé	24
405	1,520	865	1,025	440	620	Personnes ayant déménagé	25
295	1,065	645	725	290	370	Non-migrants	26
110	445	215	305	145	245	Migrants	27
65	385	185	235	105	195	Migrants internes	28
40	165	125	85	80	90	Migrants intraprovinciaux	29
25	215	55	145	30	105	Migrants interprovinciaux	30
45	65	35	70	40	50	Migrants externes	31
4,270	6,615	4,910	6,455	3,265	4,480	Population totale de 5 ans et plus (29)	32
<b>selon le lieu de résidence 5 ans auparavant (mobilité)</b>							
2,990	2,940	2,260	3,175	1,945	2,000	Personnes n'ayant pas déménagé	33
1,275	3,675	2,650	3,280	1,315	2,475	Personnes ayant déménagé	34
850	2,460	1,975	2,215	850	1,580	Non-migrants	35
425	1,210	680	1,060	470	895	Migrants	36
330	950	585	850	425	780	Migrants internes	37
180	290	190	375	140	275	Migrants intraprovinciaux	38
150	655	400	470	275	505	Migrants interprovinciaux	39
95	265	95	215	45	115	Migrants externes	40
785	1,010	675	1,005	525	535	Population totale de 15 à 24 ans	41
<b>selon la fréquentation scolaire</b>							
135	425	225	285	115	115	Ne fréquentant pas l'école	42
615	505	400	660	390	385	Fréquentant l'école à plein temps	43
35	80	50	65	20	40	Fréquentant l'école à temps partiel	44
3,515	5,150	3,875	5,170	2,540	3,305	Population totale de 15 ans et plus	45
<b>selon le plus haut niveau de scolarité atteint</b>							
30	125	90	155	35	105	Niveau inférieur à la 9e année (30)	46
540	1,135	895	880	415	670	9e - 13e année sans certificat d'études secondaires	47
370	720	510	605	265	445	9e - 13e année avec certificat d'études secondaires	48
100	125	110	155	80	65	Certificat ou diplôme d'une école de métiers	49
885	1,720	1,210	1,305	865	1,000	Autres études non universitaires seulement (31)	50
210	385	335	320	170	230	Sans certificat ou diplôme	51
670	1,330	875	980	695	775	Avec certificat ou diplôme (32)	52
645	685	555	745	405	490	Études universitaires sans grade	53
395	330	225	400	225	275	Sans certificat ou diplôme	54
245	360	335	340	185	215	Avec certificat ou diplôme (33)	55
950	630	505	1,320	470	530	Études universitaires avec baccalauréat ou diplôme supérieur	56

See reference material at the end of the publication. - Voir les documents de référence à la fin de la publication.

Table 1. Selected Characteristics for Census Tracts, 1996 Census - 100% Data and 20% Sample Data

No.	Characteristics	Calgary	Calgary	Calgary	Calgary	Calgary	Calgary
		CMA/RMR	0001.01	0001.02	0001.03	0001.04	0001.05
<b>POPULATION CHARACTERISTICS</b>							
<b>by combinations of unpaid work</b>							
1	Males 15 years and over .....	316,670	2,265	2,640	965	2,555	1,335
2	Reported unpaid work (34) .....	278,645	2,065	2,355	840	2,325	1,220
3	Housework and child care and care to seniors .....	18,035	80	190	75	145	90
4	Housework and child care only .....	87,635	685	845	290	915	420
5	Housework and care to seniors only .....	17,210	105	190	100	90	65
6	Child care and care to seniors only .....	480	-	10	-	10	-
7	Housework only .....	149,125	1,145	1,095	370	1,145	585
8	Child care only .....	4,815	15	10	10	10	30
9	Care to seniors only .....	1,345	25	15	-	15	10
10	Females 15 years and over .....	322,380	2,335	2,650	965	2,570	1,275
11	Reported unpaid work (34) .....	303,035	2,185	2,470	890	2,470	1,210
12	Housework and child care and care to seniors .....	29,550	190	380	90	250	150
13	Housework and child care only .....	106,745	785	865	330	1,055	465
14	Housework and care to seniors only .....	22,970	150	185	55	120	110
15	Child care and care to seniors only .....	240	-	-	-	-	-
16	Housework only .....	140,875	1,050	1,020	405	1,025	475
17	Child care only .....	1,755	-	10	-	15	-
18	Care to seniors only .....	900	-	10	-	-	-
<b>by labour force activity</b>							
19	Males 15 years and over .....	316,670	2,265	2,640	965	2,555	1,340
20	In the labour force .....	255,095	1,855	2,155	755	2,215	1,100
21	Employed .....	238,220	1,760	2,040	680	2,080	1,060
22	Unemployed .....	16,875	100	120	75	130	40
23	Unemployment rate .....	6.6	5.4	5.6	9.9	5.9	3.6
24	Participation rate .....	80.6	81.9	81.6	78.2	86.7	82.1
25	Females 15 years and over .....	322,380	2,335	2,650	970	2,570	1,280
26	In the labour force .....	217,740	1,750	1,745	690	1,865	865
27	Employed .....	203,355	1,650	1,615	600	1,800	830
28	Unemployed .....	14,385	100	125	85	65	35
29	Unemployment rate .....	6.6	5.7	7.2	12.3	3.5	4.0
30	Participation rate .....	67.5	74.9	65.8	71.1	72.6	67.6
31	Both sexes - Unemployment rate .....	6.6	5.5	6.4	11.1	4.9	3.6
32	15-24 years .....	12.3	9.2	19.7	33.3	9.7	8.0
33	25 years and over .....	5.5	4.7	3.6	6.6	3.7	2.5
34	Both sexes - Participation rate .....	74.0	78.4	73.8	74.9	79.6	75.1
35	15-24 years .....	70.1	79.8	62.7	65.8	71.8	77.3
36	25 years and over .....	74.8	78.2	76.6	77.0	81.6	74.8
37	<b>Total labour force 15 years and over .....</b>	<b>472,840</b>	<b>3,610</b>	<b>3,905</b>	<b>1,445</b>	<b>4,080</b>	<b>1,965</b>
<b>by industry divisions</b>							
38	Industry - Not applicable (35) .....	7,800	30	70	65	35	20
39	All industries (36) .....	465,040	3,575	3,835	1,380	4,045	1,945
40	Primary industries (37) .....	30,465	165	265	130	240	155
41	Manufacturing industries .....	43,845	260	355	110	370	165
42	Construction industries .....	31,160	290	185	70	385	115
43	Transportation and storage industries .....	24,885	170	215	45	260	65
44	Communication and other utility industries .....	15,765	100	95	30	170	65
45	Wholesale and retail trades industries .....	81,895	635	715	280	815	360
46	Finance, insurance, real estate industries .....	27,260	250	350	120	240	160
47	Business service industries .....	51,820	420	475	145	410	230
48	Government service industries (38) .....	17,775	160	75	50	105	80
49	Educational service industries .....	28,095	230	260	110	105	120
50	Health and social service industries (38) .....	38,720	275	395	140	385	115
51	Accommodation, food and beverage service industries .....	32,685	250	160	55	240	80
52	Other service industries (38) .....	40,670	360	290	100	325	225

See reference material at the end of the publication. - Voir les documents de référence à la fin de la publication.



Tableau 1. Certaines caractéristiques des secteurs de recensement, recensement de 1996 - Données intégrales et données-échantillon (20 %)

Calgary 0001.06	Calgary 0001.07	Calgary 0001.08	Calgary 0001.09	Calgary 0001.10	Calgary 0001.11	Caractéristiques	N°
<b>CARACTÉRISTIQUES DE LA POPULATION</b>							
<b>selon les combinaisons de travail non rémunéré</b>							
1,815	2,515	1,810	2,495	1,255	1,630	Hommes de 15 ans et plus	1
1,655	2,220	1,590	2,250	1,195	1,455	Travail non rémunéré déclaré (34)	2
150	150	85	195	90	80	Travaux ménagers et soins aux enfants et soins aux personnes âgées	3
560	920	720	850	460	700	Travaux ménagers et soins aux enfants seulement	4
115	80	90	120	45	50	Travaux ménagers et soins aux personnes âgées seulement	5
-	10	10	10	10	-	Soins aux enfants et soins aux personnes âgées seulement	6
785	1,005	655	1,000	570	600	Travaux ménagers seulement	7
35	60	30	50	15	25	Soins aux enfants seulement	8
10	-	-	20	-	-	Soins aux personnes âgées seulement	9
1,700	2,630	2,065	2,675	1,285	1,675	Femmes de 15 ans et plus	10
1,620	2,490	1,970	2,480	1,205	1,610	Travail non rémunéré déclaré (34)	11
265	255	240	340	110	140	Travaux ménagers et soins aux enfants et soins aux personnes âgées	12
625	1,190	840	1,010	550	825	Travaux ménagers et soins aux enfants seulement	13
110	80	145	135	50	40	Travaux ménagers et soins aux personnes âgées seulement	14
-	-	10	10	-	-	Soins aux enfants et soins aux personnes âgées seulement	15
610	935	715	980	480	600	Travaux ménagers seulement	16
-	25	10	10	10	-	Soins aux enfants seulement	17
10	-	10	-	-	-	Soins aux personnes âgées seulement	18
<b>selon l'activité</b>							
1,815	2,515	1,810	2,490	1,255	1,635	Hommes de 15 ans et plus	19
1,495	2,200	1,590	2,075	1,105	1,365	Faisant partie de la population active	20
1,395	2,135	1,460	1,970	1,015	1,340	Occupés	21
95	65	130	100	90	25	Chômeurs	22
6.4	3.0	8.2	4.8	8.1	1.8	Taux de chômage	23
82.4	87.5	87.8	83.3	88.0	83.5	Taux d'activité	24
1,700	2,630	2,070	2,675	1,285	1,675	Femmes de 15 ans et plus	25
1,240	1,990	1,430	1,875	1,000	1,200	Faisant partie de la population active	26
1,170	1,925	1,355	1,760	955	1,130	Occupées	27
65	60	75	115	40	65	Chômeuses	28
5.2	3.0	5.2	6.1	4.0	5.4	Taux de chômage	29
72.9	75.7	69.1	70.1	77.8	71.6	Taux d'activité	30
6.2	3.0	7.0	5.4	6.2	3.5	Les deux sexes - Taux de chômage	31
15.4	4.7	18.4	10.2	12.9	12.5	15-24 ans	32
3.8	2.6	4.6	4.4	4.6	2.0	25 ans et plus	33
77.8	81.3	77.8	76.4	82.5	77.5	Les deux sexes - Taux d'activité	34
66.7	73.3	76.3	63.7	65.7	66.4	15-24 ans	35
81.0	83.2	78.4	79.6	86.6	79.6	25 ans et plus	36
2,735	4,185	3,020	3,950	2,095	2,565	Population active totale de 15 ans et plus	37
<b>selon les divisions d'industrie</b>							
15	30	80	70	20	60	Industrie - Sans objet (35)	38
2,720	4,155	2,945	3,880	2,080	2,505	Toutes les industries (36)	39
190	285	160	295	135	190	Industries primaires (37)	40
175	390	280	270	145	260	Industries manufacturières	41
175	360	200	230	125	135	Industries de la construction	42
120	210	160	155	110	105	Industries du transport et de l'entreposage et autres services publics	43
100	150	115	60	50	80	Industries des communications	44
525	820	520	695	405	500	Industries du commerce de gros et de détail	45
250	250	290	225	190	275	Industries des intermédiaires financiers, des assurances et des services immobiliers	46
375	440	265	675	240	260	Industries des services aux entreprises	47
95	125	75	200	105	65	Industries des services gouvernementaux (38)	48
200	170	160	210	110	115	Industries des services d'enseignement	49
190	400	260	410	240	235	Industries des services de soins de santé et des services sociaux (38)	50
145	250	170	160	70	85	Industries de l'hébergement et de la restauration	51
180	300	285	295	165	180	Autres industries de services (38)	52

See reference material at the end of the publication. - Voir les documents de référence à la fin de la publication.

Table 1. Selected Characteristics for Census Tracts, 1996 Census - 100% Data and 20% Sample Data

No.	Characteristics	Calgary	Calgary	Calgary	Calgary	Calgary	Calgary
		CMA/RMR	0001.01	0001.02	0001.03	0001.04	0001.05
<b>POPULATION CHARACTERISTICS</b>							
<b>by class of worker</b>							
1	Class of worker - Not applicable (35) .....	7,800	35	75	65	35	20
2	All classes of worker (36) .....	465,040	3,575	3,835	1,380	4,045	1,945
3	Paid workers .....	429,185	3,285	3,555	1,295	3,730	1,780
4	Employees .....	401,995	3,095	3,175	1,220	3,530	1,595
5	Self-employed (incorporated) .....	27,190	185	375	75	195	190
6	Self-employed (unincorporated) .....	34,550	285	275	85	300	160
7	Unpaid family workers .....	1,305	-	-	-	15	10
<b>by occupation broad groups</b>							
8	Male labour force 15 years and over .....	255,095	1,855	2,160	760	2,215	1,100
9	Occupation - Not applicable (35) .....	3,720	-	40	10	30	10
10	All occupations (36) .....	251,375	1,850	2,115	745	2,190	1,095
11	A Management occupations .....	30,960	235	625	170	230	175
12	B Business, finance and administrative occupations .....	30,350	285	265	45	270	165
13	C Natural and applied sciences and related occupations .....	31,155	180	255	120	310	200
14	D Health occupations .....	3,935	35	65	-	25	15
15	E Occupations in social science, education, government service and religion .....	11,555	85	105	30	45	55
16	F Occupations in art, culture, recreation and sport .....	5,515	65	35	15	15	10
17	G Sales and service occupations .....	58,025	465	390	155	485	265
18	H Trades, transport and equipment operators and related occupations .....	56,360	315	265	155	590	165
19	I Occupations unique to primary industry .....	8,350	55	40	10	75	15
20	J Occupations unique to processing, manufacturing and utilities .....	15,175	120	60	40	135	30
21	Female labour force 15 years and over .....	217,745	1,750	1,745	685	1,865	865
22	Occupation - Not applicable (35) .....	4,080	25	30	50	10	10
23	All occupations (36) .....	213,665	1,725	1,715	635	1,855	855
24	A Management occupations .....	12,935	70	170	40	80	65
25	B Business, finance and administrative occupations .....	73,635	600	635	225	720	350
26	C Natural and applied sciences and related occupations .....	6,970	45	25	10	30	25
27	D Health occupations .....	15,820	135	135	70	125	75
28	E Occupations in social science, education, government service and religion .....	17,260	125	170	60	95	80
29	F Occupations in art, culture, recreation and sport .....	6,685	70	85	15	55	35
30	G Sales and service occupations .....	69,830	660	465	215	685	220
31	H Trades, transport and equipment operators and related occupations .....	3,685	-	-	-	45	-
32	I Occupations unique to primary industry .....	1,840	-	20	-	10	-
33	J Occupations unique to processing, manufacturing and utilities .....	5,000	15	10	10	10	-
34	<b>Total employed labour force 15 years and over .....</b>	<b>441,575</b>	<b>3,410</b>	<b>3,655</b>	<b>1,285</b>	<b>3,885</b>	<b>1,895</b>
<b>by place of work</b>							
35	Males .....	238,220	1,760	2,035	680	2,080	1,060
36	Usual place of work .....	190,525	1,340	1,715	575	1,660	920
37	At home .....	13,255	120	160	20	110	70
38	Outside Canada .....	1,645	10	-	10	10	10
39	No fixed workplace .....	32,795	290	155	75	295	65
40	Females .....	203,360	1,650	1,615	605	1,800	835
41	Usual place of work .....	176,795	1,500	1,310	510	1,570	685
42	At home .....	16,775	120	170	45	120	110
43	Outside Canada .....	380	-	10	-	-	10
44	No fixed workplace .....	9,405	30	120	45	110	35

See reference material at the end of the publication. - Voir les documents de référence à la fin de la publication.

Tableau 1. Certaines caractéristiques des secteurs de recensement, recensement de 1996 - Données intégrales et données-échantillon (20 %)

Calgary 0001.06	Calgary 0001.07	Calgary 0001.08	Calgary 0001.09	Calgary 0001.10	Calgary 0001.11	Caractéristiques	N°
						<b>CARACTÉRISTIQUES DE LA POPULATION</b>	
						<b>selon la catégorie de travailleur(euse)s</b>	
						Catégorie de travailleur(euse)s -	
15	30	80	70	20	60	Sans objet (35) .....	1
2,720	4,160	2,945	3,875	2,075	2,505	Toutes les catégories de travailleur(euse)s (36)	2
2,560	3,805	2,690	3,585	1,945	2,315	Travailleur(euse)s rémunéré(e)s .....	3
2,305	3,620	2,530	3,290	1,840	2,170	Employé(e)s .....	4
						Travailleur(euse)s autonomes (entreprise constituée en société) .....	5
250	185	165	295	100	145	Travailleur(euse)s autonomes (entreprise non constituée en société) .....	6
160	345	240	280	135	185	Travailleur(euse)s familiaux (familiales) non rémunéré(e)s .....	7
-	-	10	10	-	-		
						<b>selon les grandes catégories professionnelles</b>	
1,495	2,200	1,595	2,070	1,100	1,365	Population active masculine de 15 ans et plus	8
10	20	40	40	10	10	Profession - Sans objet (35) .....	9
1,485	2,180	1,550	2,035	1,090	1,350	Toutes les professions (36) .....	10
300	365	195	275	210	275	A Gestion .....	11
185	270	220	255	120	150	B Affaires, finance et administration .....	12
300	240	195	345	185	170	C Sciences naturelles et appliquées et professions apparentées .....	13
20	20	15	50	15	10	D Secteur de la santé .....	14
70	85	45	110	25	55	E Sciences sociales, enseignement, administration publique et religion .....	15
20	20	40	50	-	20	F Arts, culture, sports et loisirs .....	16
355	470	355	525	315	330	G Ventes et services .....	17
170	545	360	320	175	255	H Métiers, transport et machinerie .....	18
10	85	55	45	20	40	I Professions propres au secteur primaire .	19
45	75	75	50	25	40	J Transformation, fabrication et services d'utilité publique .....	20
1,240	1,985	1,430	1,875	995	1,195	Population active féminine de 15 ans et plus ..	21
10	10	35	30	10	45	Profession - Sans objet (35) .....	22
1,235	1,980	1,395	1,845	985	1,150	Toutes les professions (36) .....	23
105	120	75	80	70	90	A Gestion .....	24
420	795	585	650	355	405	B Affaires, finance et administration .....	25
50	20	30	75	50	40	C Sciences naturelles et appliquées et professions apparentées .....	26
85	160	115	155	80	125	D Secteur de la santé .....	27
155	105	85	220	80	90	E Sciences sociales, enseignement, administration publique et religion .....	28
35	60	45	40	60	10	F Arts, culture, sports et loisirs .....	29
370	650	380	570	275	350	G Ventes et services .....	30
-	25	25	10	10	15	H Métiers, transport et machinerie .....	31
-	15	20	10	-	10	I Professions propres au secteur primaire .	32
-	30	40	25	-	15	J Transformation, fabrication et services d'utilité publique .....	33
2,570	4,065	2,815	3,730	1,970	2,470	<b>Population active occupée totale de 15 ans et plus .....</b>	<b>34</b>
						<b>selon le lieu de travail</b>	
1,395	2,135	1,460	1,975	1,010	1,340	Hommes .....	35
1,175	1,675	1,085	1,555	850	1,130	Lieu de travail habituel .....	36
130	130	125	160	30	80	A domicile .....	37
-	30	10	40	20	15	En dehors du Canada .....	38
80	300	240	215	110	110	Sans adresse de travail fixe .....	39
1,175	1,925	1,355	1,760	955	1,125	Femmes .....	40
1,035	1,660	1,155	1,440	835	1,020	Lieu de travail habituel .....	41
95	190	130	225	80	95	A domicile .....	42
10	10	10	10	-	-	En dehors du Canada .....	43
30	75	60	85	45	15	Sans adresse de travail fixe .....	44

See reference material at the end of the publication. - Voir les documents de référence à la fin de la publication.

Table 1. Selected Characteristics for Census Tracts, 1996 Census - 100% Data and 20% Sample Data

No.	Characteristics	Calgary CMA/RMR	Calgary 0001.01	Calgary 0001.02	Calgary 0001.03	Calgary 0001.04	Calgary 0001.05
<b>POPULATION CHARACTERISTICS</b>							
	<b>Total employed labour force 15 years and over with usual place of work or no fixed workplace</b>						
1	by mode of transportation	409,520	3,165	3,310	1,210	3,645	1,700
2	Males	223,320	1,630	1,870	655	1,965	980
3	Car, truck, van, as driver	175,070	1,295	1,600	545	1,645	765
4	Car, truck, van, as passenger	10,790	70	75	35	95	35
5	Public transit	21,755	195	145	50	140	130
6	Walked to work	10,255	45	15	-	30	30
7	Other method	5,450	30	30	15	50	20
8	Females	186,200	1,525	1,440	555	1,685	720
9	Car, truck, van, as driver	123,100	1,130	1,125	430	1,115	545
10	Car, truck, van, as passenger	18,860	120	120	40	215	40
11	Public transit	29,745	235	160	70	275	100
12	Walked to work	11,920	45	20	10	65	15
13	Other method	2,570	-	10	-	10	10
<b>1996 INCOME CHARACTERISTICS</b>							
<b>Total income of population 15 years and over</b>							
<b>by sex and total income groups</b>							
14	Total income of males 15 years and over	316,670	2,265	2,640	960	2,555	1,340
15	Without income	11,925	75	120	50	105	20
16	With income	304,740	2,195	2,525	910	2,450	1,315
17	Under \$1,000 (39)	13,505	115	85	50	125	95
18	\$ 1,000 - \$ 2,999	11,545	90	75	30	65	70
19	\$ 3,000 - \$ 4,999	9,185	60	55	25	50	35
20	\$ 5,000 - \$ 6,999	10,425	90	110	30	90	35
21	\$ 7,000 - \$ 9,999	14,780	105	90	20	120	75
22	\$10,000 - \$11,999	11,395	85	110	40	55	35
23	\$12,000 - \$14,999	17,015	90	150	60	80	40
24	\$15,000 - \$19,999	24,940	185	100	45	195	85
25	\$20,000 - \$24,999	24,070	130	135	30	175	35
26	\$25,000 - \$29,999	22,005	190	130	45	180	50
27	\$30,000 - \$34,999	24,105	120	125	55	245	45
28	\$35,000 - \$39,999	20,500	165	115	75	135	55
29	\$40,000 - \$44,999	19,225	90	90	65	215	55
30	\$45,000 - \$49,999	13,570	130	75	30	125	80
31	\$50,000 - \$59,999	22,425	200	255	115	185	130
32	\$60,000 and over	46,050	355	815	200	420	380
33	Average income \$ (40)	36,594	34,719	57,442	40,144	36,313	44,282
34	Median income \$ (40)	28,366	28,004	38,841	37,416	32,031	39,531
35	Standard error of average income \$ (40)	181	1,438	2,978	2,175	1,158	2,632
36	Total income of females 15 years and over	322,380	2,335	2,650	965	2,570	1,280
37	Without income	27,040	185	235	80	315	65
38	With income	295,340	2,150	2,415	885	2,250	1,210
39	Under \$1,000 (39)	17,160	85	155	60	135	95
40	\$ 1,000 - \$ 2,999	18,260	140	165	80	235	65
41	\$ 3,000 - \$ 4,999	15,640	90	190	55	70	80
42	\$ 5,000 - \$ 6,999	16,915	115	140	60	125	65
43	\$ 7,000 - \$ 9,999	24,975	225	195	75	195	110
44	\$10,000 - \$11,999	16,150	105	90	15	95	50
45	\$12,000 - \$14,999	27,975	220	195	75	200	65
46	\$15,000 - \$19,999	32,920	235	205	65	215	130
47	\$20,000 - \$24,999	27,990	220	235	65	190	100
48	\$25,000 - \$29,999	24,335	175	140	40	190	85
49	\$30,000 - \$34,999	20,070	145	140	90	155	55
50	\$35,000 - \$39,999	14,205	125	120	50	130	60
51	\$40,000 - \$44,999	11,480	75	95	40	115	70
52	\$45,000 - \$49,999	7,110	65	50	30	50	35
53	\$50,000 - \$59,999	10,170	80	155	35	95	70
54	\$60,000 and over	9,980	35	140	40	50	60
55	Average income \$ (40)	21,088	20,388	24,036	21,570	20,251	22,441
56	Median income \$ (40)	16,151	17,090	16,814	17,006	16,052	17,991
57	Standard error of average income \$ (40)	83	675	1,587	1,333	731	1,159
<b>by composition of total income</b>							
58	Total - Composition of total income % (41)	100.0	100.0	100.0	100.0	100.0	100.0
59	Employment income %	80.7	81.9	82.1	85.7	88.3	84.6
60	Government transfer payments %	8.7	7.8	4.8	5.3	6.0	6.1
61	Other %	10.6	10.3	13.0	9.0	5.7	9.3

See reference material at the end of the publication. - Voir les documents de référence à la fin de la publication.

Tableau 1. Certaines caractéristiques des secteurs de recensement, recensement de 1996 - Données intégrales et données-échantillon (20 %)

Calgary 0001.06	Calgary 0001.07	Calgary 0001.08	Calgary 0001.09	Calgary 0001.10	Calgary 0001.11	Caractéristiques	N°
						<b>CARACTÉRISTIQUES DE LA POPULATION</b>	
						<b>Population active occupée totale de 15 ans et plus ayant un lieu de travail habituel ou sans adresse de travail fixe selon le mode de transport</b>	
2,330	3,705	2,545	3,300	1,835	2,270	Population active occupée totale de 15 ans et plus ayant un lieu de travail habituel ou sans adresse de travail fixe selon le mode de transport	1
1,255	1,975	1,330	1,775	960	1,240	Hommes	2
1,080	1,600	1,100	1,415	850	1,045	Automobile, camion ou fourgonnette, en tant que conducteur	3
55	105	20	60	25	45	Automobile, camion ou fourgonnette, en tant que passager	4
105	165	145	260	70	115	Transport en commun	5
10	75	45	20	10	20	A pied	6
10	25	15	15	10	10	Autre moyen	7
1,070	1,730	1,215	1,525	875	1,030	Femmes	8
890	1,225	845	1,050	700	745	Automobile, camion ou fourgonnette, en tant que conductrice	9
70	130	125	130	60	65	Automobile, camion ou fourgonnette, en tant que passagère	10
70	295	170	290	100	150	Transport en commun	11
35	60	65	30	10	60	A pied	12
10	20	10	20	10	-	Autre moyen	13
						<b>CARACTÉRISTIQUES DU REVENU DE 1996</b>	
						<b>Revenu total de la population de 15 ans et plus selon le sexe et les tranches de revenu total</b>	
1,815	2,515	1,810	2,495	1,255	1,630	Revenu total des hommes de 15 ans et plus	14
75	110	45	145	50	60	Sans revenu	15
1,735	2,405	1,770	2,350	1,205	1,575	Avec un revenu	16
95	95	75	100	50	85	Moins de 1 000 \$ (39)	17
75	105	75	90	65	45	1 000 \$ - 2 999 \$	18
85	45	55	95	40	70	3 000 \$ - 4 999 \$	19
60	65	70	50	35	25	5 000 \$ - 6 999 \$	20
70	125	35	95	45	35	7 000 \$ - 9 999 \$	21
35	55	45	60	30	50	10 000 \$ - 11 999 \$	22
90	120	75	55	25	85	12 000 \$ - 14 999 \$	23
90	150	125	70	50	65	15 000 \$ - 19 999 \$	24
50	165	135	200	65	70	20 000 \$ - 24 999 \$	25
50	145	75	120	70	100	25 000 \$ - 29 999 \$	26
65	260	125	170	70	75	30 000 \$ - 34 999 \$	27
110	185	130	90	60	145	35 000 \$ - 39 999 \$	28
90	225	185	235	70	75	40 000 \$ - 44 999 \$	29
55	145	100	75	60	100	45 000 \$ - 49 999 \$	30
140	225	220	210	170	185	50 000 \$ - 59 999 \$	31
595	295	245	640	300	355	60 000 \$ et plus	32
47,820	34,689	35,986	43,923	44,385	40,732	Revenu moyen \$ (40)	33
40,415	32,270	34,868	39,055	39,476	36,732	Revenu médian \$ (40)	34
2,092	1,074	1,343	1,499	2,150	1,630	Erreur type du revenu moyen \$ (40)	35
1,700	2,630	2,065	2,675	1,285	1,675	Revenu total des femmes de 15 ans et plus	36
125	235	205	260	125	235	Sans revenu	37
1,575	2,395	1,860	2,410	1,165	1,435	Avec un revenu	38
145	75	130	130	70	75	Moins de 1 000 \$ (39)	39
115	185	100	160	70	140	1 000 \$ - 2 999 \$	40
95	110	130	140	75	80	3 000 \$ - 4 999 \$	41
70	150	100	115	85	70	5 000 \$ - 6 999 \$	42
70	175	145	190	70	65	7 000 \$ - 9 999 \$	43
85	115	105	120	50	60	10 000 \$ - 11 999 \$	44
85	180	155	185	70	75	12 000 \$ - 14 999 \$	45
125	285	195	215	65	185	15 000 \$ - 19 999 \$	46
150	245	250	215	95	135	20 000 \$ - 24 999 \$	47
100	195	140	210	130	110	25 000 \$ - 29 999 \$	48
70	190	120	190	125	75	30 000 \$ - 34 999 \$	49
135	120	130	125	80	90	35 000 \$ - 39 999 \$	50
65	155	75	90	50	75	40 000 \$ - 44 999 \$	51
70	80	35	70	35	35	45 000 \$ - 49 999 \$	52
140	85	20	140	35	70	50 000 \$ - 59 999 \$	53
55	40	35	95	35	85	60 000 \$ et plus	54
23,257	21,194	19,302	22,341	22,226	24,653	Revenu moyen \$ (40)	55
19,813	18,038	16,296	17,769	20,070	18,783	Revenu médian \$ (40)	56
968	669	726	764	1,123	1,471	Erreur type du revenu moyen \$ (40)	57
						<b>selon la composition du revenu total</b>	
100.0	100.0	100.0	100.0	100.0	100.0	Total - Composition du revenu total % (41)	58
83.5	88.5	84.3	83.2	89.1	85.5	Revenu d'emploi %	59
3.6	6.4	8.6	5.5	4.0	5.7	Transferts gouvernementaux %	60
12.9	5.1	7.1	11.3	6.9	8.8	Autres %	61

See reference material at the end of the publication. - Voir les documents de référence à la fin de la publication.

Table 1. Selected Characteristics for Census Tracts, 1996 Census - 100% Data and 20% Sample Data

No.	Characteristics	Calgary	Calgary	Calgary	Calgary	Calgary	Calgary
		CMA/RMR	0001.01	0001.02	0001.03	0001.04	0001.05
<b>1996 INCOME CHARACTERISTICS</b>							
<b>Employment income of population 15 years and over by sex and work activity</b>							
1	Males - worked full-year, full-time (42) .....	151,970	1,045	1,325	485	1,500	655
2	Average employment income \$ .....	47,337	46,750	73,984	50,928	43,762	63,614
3	Standard error of average employment income \$ .....	266	2,307	4,405	2,768	1,411	4,060
4	Males - worked part-year or part-time (43) .....	101,530	830	835	300	715	480
5	Average employment income \$ .....	19,673	16,225	26,649	21,241	18,602	17,113
6	Standard error of average employment income \$ .....	200	1,264	3,504	3,041	1,499	2,007
7	Females - worked full-year, full-time (42) .....	100,825	785	730	295	945	405
8	Average employment income \$ .....	31,061	30,418	41,562	35,369	30,596	34,491
9	Standard error of average employment income \$ .....	141	1,048	4,541	2,197	1,017	2,292
10	Females - worked part-year or part-time (43) .....	117,835	950	1,075	385	975	470
11	Average employment income \$ .....	13,074	12,278	13,913	12,983	10,961	16,408
12	Standard error of average employment income \$ .....	89	686	946	1,381	769	1,307
<b>Total income of Census families by family income groups</b>							
13	Census family income of all families .....	219,085	1,635	1,880	705	1,915	970
14	Under \$10,000 .....	10,315	45	25	15	70	-
15	\$ 10,000 - \$ 19,999 .....	15,385	90	60	20	115	35
16	\$ 20,000 - \$ 29,999 .....	24,020	205	95	70	160	60
17	\$ 30,000 - \$ 39,999 .....	25,800	150	165	25	160	65
18	\$ 40,000 - \$ 49,999 .....	25,780	265	135	40	255	45
19	\$ 50,000 - \$ 59,999 .....	24,610	175	80	100	300	95
20	\$ 60,000 - \$ 69,999 .....	21,605	175	155	85	195	125
21	\$ 70,000 - \$ 79,999 .....	17,575	165	200	95	155	90
22	\$ 80,000 - \$ 89,999 .....	13,530	105	160	80	135	65
23	\$ 90,000 - \$ 99,999 .....	9,545	70	115	45	75	105
24	\$100,000 and over .....	30,920	175	685	135	290	280
25	Average family income \$ .....	63,586	60,164	101,249	71,296	62,212	82,995
26	Median family income \$ .....	53,134	52,487	80,317	69,574	55,004	76,583
27	Standard error of average family income \$ .....	278	2,208	4,918	2,735	1,648	3,435
<b>Incidence of low income (44)</b>							
28	Total - Economic families .....	219,300	1,675	1,875	710	1,905	975
29	Low income .....	34,405	230	140	60	230	60
30	Incidence of low income % (45) .....	15.7	13.7	7.4	8.5	12.2	6.2
31	Total - Unattached individuals 15 years and over .....	115,325	575	355	175	425	95
32	Low income .....	47,685	125	80	45	155	40
33	Incidence of low income % (45) .....	41.3	22.2	22.9	26.5	36.3	38.2
34	Total - Population in private households .....	811,535	5,790	6,760	2,520	6,935	3,420
35	Low income .....	160,540	820	510	245	880	230
36	Incidence of low income % (45) .....	19.8	14.2	7.6	9.8	12.7	6.8
<b>Total income of private households by household income groups</b>							
37	Household income of all private households ..	305,305	2,085	2,135	810	2,160	1,035
38	Under \$10,000 .....	19,200	40	35	25	75	10
39	\$ 10,000 - \$ 19,999 .....	35,595	135	110	30	140	35
40	\$ 20,000 - \$ 29,999 .....	37,330	310	135	60	155	65
41	\$ 30,000 - \$ 39,999 .....	37,370	245	210	45	230	60
42	\$ 40,000 - \$ 49,999 .....	34,635	290	170	75	295	70
43	\$ 50,000 - \$ 59,999 .....	31,040	245	110	95	300	100
44	\$ 60,000 - \$ 69,999 .....	26,130	245	160	95	205	145
45	\$ 70,000 - \$ 79,999 .....	21,085	160	205	115	195	90
46	\$ 80,000 - \$ 89,999 .....	15,710	120	180	70	165	75
47	\$ 90,000 - \$ 99,999 .....	11,345	85	115	45	80	110
48	\$100,000 and over .....	35,875	210	705	150	320	290
49	Average household income \$ .....	56,829	57,461	95,154	68,643	62,314	82,444
50	Median household income \$ .....	46,464	50,395	76,073	68,914	55,267	74,763
51	Standard error of average household income \$ .....	217	1,821	4,503	2,500	1,553	3,231

See reference material at the end of the publication. - Voir les documents de référence à la fin de la publication.

**Tableau 1. Certaines caractéristiques des secteurs de recensement, recensement de 1996 - Données intégrales et données-échantillon (20 %)**

Calgary 0001.06	Calgary 0001.07	Calgary 0001.08	Calgary 0001.09	Calgary 0001.10	Calgary 0001.11	Caractéristiques	N°
						<b>CARACTÉRISTIQUES DU REVENU DE 1996</b>	
						<b>Population de 15 ans et plus ayant un revenu d'emploi selon le sexe et le travail</b>	
						<b>Hommes ayant travaillé toute l'année</b>	
950	1,510	935	1,355	675	970	à plein temps (42) .....	1
64,464	42,518	45,299	51,135	57,640	48,794	Revenu moyen d'emploi \$ .....	2
2,673	1,252	1,794	1,696	2,244	1,795	Erreur type du revenu moyen d'emploi \$ ...	3
						<b>Hommes ayant travaillé une partie de l'année</b>	
585	645	615	705	435	420	ou à temps partiel (43) .....	4
15,593	16,827	19,409	25,261	20,568	21,072	Revenu moyen d'emploi \$ .....	5
2,075	1,428	1,648	2,368	2,469	2,531	Erreur type du revenu moyen d'emploi \$ ...	6
						<b>Femmes ayant travaillé toute l'année</b>	
540	1,020	610	840	390	510	à plein temps (42) .....	7
36,986	29,420	29,395	33,105	35,792	37,300	Revenu moyen d'emploi \$ .....	8
1,361	909	1,221	1,173	1,906	2,524	Erreur type du revenu moyen d'emploi \$ ...	9
						<b>Femmes ayant travaillé une partie de l'année</b>	
730	1,005	825	1,060	665	650	ou à temps partiel (43) .....	10
12,560	12,951	13,594	13,530	13,032	14,163	Revenu moyen d'emploi \$ .....	11
887	766	940	842	958	996	Erreur type du revenu moyen d'emploi \$ ...	12
						<b>Revenu total des familles de recensement selon les tranches de revenu de la famille</b>	
						Revenu de la famille de	
1,305	1,945	1,455	1,955	930	1,290	recensement de toutes les familles .....	13
25	55	60	65	-	60	Moins de 10 000 \$ .....	14
30	165	85	125	30	55	10 000 \$ - 19 999 \$ .....	15
30	180	145	110	45	75	20 000 \$ - 29 999 \$ .....	16
70	180	170	180	95	100	30 000 \$ - 39 999 \$ .....	17
70	290	190	210	65	110	40 000 \$ - 49 999 \$ .....	18
120	230	225	170	95	210	50 000 \$ - 59 999 \$ .....	19
160	300	140	210	145	150	60 000 \$ - 69 999 \$ .....	20
120	110	150	190	100	165	70 000 \$ - 79 999 \$ .....	21
125	145	75	180	75	105	80 000 \$ - 89 999 \$ .....	22
110	70	105	120	75	85	90 000 \$ - 99 999 \$ .....	23
435	215	115	395	205	185	100 000 \$ et plus .....	24
88,292	58,298	56,798	70,722	77,768	68,453	Revenu moyen des familles \$ .....	25
81,311	55,981	52,182	65,235	69,232	63,045	Revenu médian des familles \$ .....	26
2,672	1,543	1,682	1,987	2,813	2,340	Erreur type du revenu moyen des familles \$ ..	27
						<b>Fréquence des unités à faible revenu (44)</b>	
1,275	1,945	1,455	1,975	950	1,285	Total - Familles économiques .....	28
55	255	215	265	45	145	Faible revenu .....	29
4.3	13.1	14.8	13.3	4.4	11.2	Fréquence des unités à faible revenu %(45)	30
						<b>Total - Personnes hors famille économique de 15 ans et plus</b>	
100	575	480	420	170	280	Faible revenu .....	31
30	155	145	110	55	80	Fréquence des unités à faible revenu %(45)	32
28.0	26.6	30.6	25.7	32.3	28.1	Total - Population dans les ménages privés ..	33
4,475	7,175	5,325	6,955	3,445	4,865	Faible revenu .....	34
240	995	865	1,000	180	560	Fréquence des unités à faible revenu %(45)	35
5.4	13.9	16.3	14.3	5.2	11.4		36
						<b>Revenu total des ménages privés selon les tranches de revenu du ménage</b>	
						Revenu du ménage de tous les	
1,345	2,345	1,825	2,300	1,045	1,475	ménages privés .....	37
20	65	75	80	15	45	Moins de 10 000 \$ .....	38
30	190	145	185	20	95	10 000 \$ - 19 999 \$ .....	39
30	220	190	155	60	75	20 000 \$ - 29 999 \$ .....	40
55	285	195	215	85	120	30 000 \$ - 39 999 \$ .....	41
95	325	280	265	95	130	40 000 \$ - 49 999 \$ .....	42
135	265	290	205	130	225	50 000 \$ - 59 999 \$ .....	43
150	355	135	230	170	180	60 000 \$ - 69 999 \$ .....	44
130	145	160	190	95	180	70 000 \$ - 79 999 \$ .....	45
115	180	95	200	90	130	80 000 \$ - 89 999 \$ .....	46
105	70	130	150	75	90	90 000 \$ - 99 999 \$ .....	47
465	250	130	425	205	195	100 000 \$ et plus .....	48
88,862	57,198	54,385	68,256	75,778	67,507	Revenu moyen des ménages \$ .....	49
80,760	53,932	50,460	61,360	67,802	62,867	Revenu médian des ménages \$ .....	50
2,614	1,363	1,504	1,837	2,595	2,185	Erreur type du revenu moyen des ménages \$	51

See reference material at the end of the publication. - Voir les documents de référence à la fin de la publication.

Table 1. Selected Characteristics for Census Tracts, 1996 Census - 100% Data and 20% Sample Data

No.	Characteristics	Calgary	Calgary	Calgary	Calgary	Calgary	Calgary
		CMA/RMR	0001.01	0001.02	0001.03	0001.04	0001.05
<b>DWELLING AND HOUSEHOLD CHARACTERISTICS</b>							
1	Total number of occupied private dwellings . . . . .	305,305	2,090	2,135	810	2,160	1,035
<b>by tenure</b>							
2	Owned . . . . .	199,965	1,565	2,000	765	1,755	985
3	Rented . . . . .	105,340	520	135	45	405	50
4	Band housing . . . . .	-	-	-	-	-	-
<b>by structural type of dwelling</b>							
5	Single-detached house . . . . .	180,865	1,335	1,750	810	1,565	1,035
6	Semi-detached house . . . . .	19,195	125	-	-	210	-
7	Row house . . . . .	27,015	300	-	-	365	-
8	Apartment, detached duplex . . . . .	11,340	-	-	-	10	-
9	Apartment building, five or more storeys . . . . .	22,250	-	-	-	-	-
10	Apartment building, less than five storeys . . . . .	42,285	330	-	-	25	-
11	Other single attached house . . . . .	165	-	-	-	-	-
12	Movable dwelling (46) . . . . .	2,190	-	380	-	-	-
<b>by condition of dwelling</b>							
13	Regular maintenance only . . . . .	217,015	1,370	1,450	480	1,510	715
14	Minor repairs . . . . .	71,460	590	560	295	545	280
15	Major repairs . . . . .	16,835	130	125	35	105	40
<b>by period of construction</b>							
16	Before 1946 . . . . .	17,060	10	10	-	-	-
17	1946 - 1960 . . . . .	42,220	35	10	10	-	-
18	1961 - 1970 . . . . .	52,435	495	395	260	105	145
19	1971 - 1980 . . . . .	92,555	1,360	1,505	535	1,340	885
20	1981 - 1990 . . . . .	67,070	190	130	10	480	10
21	1991 - 1996 (47) . . . . .	33,955	10	90	-	225	-
22	Average number of rooms per dwelling . . . . .	6.5	7.3	8.6	8.6	7.6	8.8
23	Average number of bedrooms per dwelling (48) . . . . .	2.8	3.2	3.8	3.8	3.4	3.8
24	Average value of dwelling \$ . . . . .	154,203	134,329	200,159	140,256	143,368	164,596
25	Total number of private households . . . . .	305,310	2,085	2,135	815	2,160	1,035
<b>by size of household</b>							
26	1 person . . . . .	70,400	320	215	80	200	55
27	2 persons . . . . .	96,505	735	600	220	580	280
28	3 persons . . . . .	51,130	390	385	185	465	245
29	4-5 persons . . . . .	76,820	595	850	300	810	415
30	6 or more persons . . . . .	10,445	50	85	25	105	40
<b>by household type</b>							
31	One family households . . . . .	209,375	1,605	1,855	695	1,845	955
32	Multiple-family households . . . . .	4,715	20	10	10	35	10
33	Non-family households . . . . .	91,215	465	265	105	280	70
34	Number of persons in private households . . . . .	813,930	5,795	6,775	2,525	6,945	3,420
35	Average number of persons per household . . . . .	2.7	2.8	3.2	3.1	3.2	3.3
36	Average number of persons per room . . . . .	0.4	0.4	0.4	0.4	0.4	0.4
37	Tenant one-family households without additional persons (49) . . . . .	44,435	310	105	30	265	40
38	Average gross rent \$ (50) . . . . .	602	713	996	1,017	758	1,116
39	Gross rent >= 30% of household income (50) . . . . .	39,730	165	45	10	150	15
40	Owner one-family households without additional persons (51) . . . . .	144,440	1,160	1,630	610	1,335	850
41	Average owner's major payments \$ (52) . . . . .	847	803	845	902	926	833
42	Owner's payments >=30% of household income (52) . . . . .	33,620	305	165	125	290	105
<b>CENSUS FAMILY CHARACTERISTICS</b>							
43	Total number of census families in private households . . . . .	219,085	1,635	1,880	705	1,915	970
<b>by size of census family</b>							
44	2 persons . . . . .	93,190	670	600	235	630	305
45	3 persons . . . . .	48,385	385	380	175	490	225
46	4 persons . . . . .	53,050	400	600	200	535	300
47	5 or more persons . . . . .	24,455	180	295	100	265	140

See reference material at the end of the publication. - Voir les documents de référence à la fin de la publication.



Tableau 1. Certaines caractéristiques des secteurs de recensement, recensement de 1996 - Données intégrales et données-échantillon (20 %)

Calgary 0001.06	Calgary 0001.07	Calgary 0001.08	Calgary 0001.09	Calgary 0001.10	Calgary 0001.11	Caractéristiques	N°
						<b>CARACTÉRISTIQUES DES LOGEMENTS ET DES MÉNAGES</b>	
1,350	2,350	1,830	2,300	1,045	1,470	Nombre total de logements privés occupés ..	1
1,315	1,585	1,280	1,745	940	1,250	selon le mode d'occupation	
35	765	545	555	110	220	Possédés .....	2
-	-	-	-	-	-	Loués .....	3
						Logements de bande .....	4
1,345	1,385	995	1,545	845	1,100	selon le type de construction résidentielle	
-	170	305	110	80	140	Maison individuelle non attenante .....	5
-	480	220	290	125	225	Maison jumelée .....	6
-	-	10	-	-	-	Maison en rangée .....	7
-	-	-	100	-	-	Appartement, duplex non attenant .....	8
-	315	295	250	-	-	Appartement, immeuble de cinq étages ou plus	9
-	-	10	-	-	-	de cinq étages .....	10
-	-	-	-	-	-	Autre maison individuelle attenante .....	11
-	-	-	-	-	-	Habitation mobile (46) .....	12
1,015	1,715	1,230	1,680	705	1,170	selon l'état du logement	
290	550	525	540	295	270	Entretien régulier seulement .....	13
45	80	70	85	45	30	Réparations mineures .....	14
						Réparations majeures .....	15
-	-	20	-	10	-	selon la période de construction	
-	15	-	-	-	-	Avant 1946 .....	16
50	35	25	15	15	-	1946-1960 .....	17
1,270	830	1,255	1,170	540	290	1961-1970 .....	18
30	1,360	515	870	490	1,035	1971-1980 .....	19
-	105	15	240	-	145	1981-1990 .....	20
						1991-1996 (47) .....	21
9.2	6.9	6.7	7.5	8.4	7.8	Nombre moyen de pièces par logement .....	22
3.8	3.1	3.1	3.1	3.6	3.4	Nombre moyen de chambres à coucher	
177,156	141,337	127,381	181,487	146,810	153,265	par logement (48) .....	23
						Valeur moyenne du logement \$ .....	24
1,350	2,345	1,825	2,300	1,050	1,475	Nombre total de logements privés .....	25
55	300	335	285	70	145	selon la taille du ménage	
390	635	490	685	260	345	1 personne .....	26
255	480	340	445	205	260	2 personnes .....	27
600	840	595	805	470	645	3 personnes .....	28
45	90	75	85	40	75	4-5 personnes .....	29
						6 personnes ou plus .....	30
1,250	1,870	1,405	1,940	915	1,245	selon le genre de ménage	
20	35	25	-	10	25	Ménages unifamiliaux .....	31
75	440	400	350	120	205	Ménages multifamiliaux .....	32
						Ménages non familiaux .....	33
4,470	7,195	5,330	6,960	3,470	4,860	Nombre de personnes dans les ménages privés	34
3.3	3.1	2.9	3.0	3.3	3.3	Nombre moyen de personnes par ménage .....	35
0.4	0.4	0.4	0.4	0.4	0.4	Nombre moyen de personnes par pièce .....	36
25	520	320	350	65	135	Ménages unifamiliaux locataires	
1,343	684	727	710	855	883	sans autres personnes (49) .....	37
-	275	210	195	20	100	Loyer brut moyen \$ (50) .....	38
						Loyer brut >= 30% du revenu du ménage (50) .....	39
1,180	1,220	965	1,465	780	1,005	Ménages unifamiliaux propriétaires	
846	995	909	919	961	983	sans autres personnes (51) .....	40
105	285	205	240	110	220	Principales dépenses de	
						propriété moyennes \$ (52) .....	41
						Principales dépenses de propriété	
						>=30 % du revenu du ménage (52) .....	42
						<b>CARACTÉRISTIQUES DES FAMILLES DE RECENSEMENT</b>	
1,305	1,945	1,455	1,955	930	1,295	Nombre total de familles de recensement dans	
						les ménages privés .....	43
410	575	485	675	240	365	selon la taille de la famille de recensement	
250	535	340	405	205	250	2 personnes .....	44
465	575	460	610	340	445	3 personnes .....	45
175	255	170	265	145	230	4 personnes .....	46
						5 personnes ou plus .....	47

See reference material at the end of the publication. - Voir les documents de référence à la fin de la publication.

Table 1. Selected Characteristics for Census Tracts, 1996 Census - 100% Data and 20% Sample Data

No.	Characteristics	Calgary CMA/RMR	Calgary 0001.01	Calgary 0001.02	Calgary 0001.03	Calgary 0001.04	Calgary 0001.05
<b>CENSUS FAMILY CHARACTERISTICS</b>							
<b>by family structure and presence of never-married sons and/or daughters at home</b>							
1	Total husband-wife families .....	190,075	1,415	1,745	620	1,660	920
Total families of now-married							
2	couples .....	168,495	1,270	1,670	595	1,500	885
3	Without sons and/or daughters at home ..	62,810	445	495	180	405	245
4	With sons and/or daughters at home ....	105,675	825	1,175	415	1,095	635
5	1 son or daughter .....	34,825	285	330	135	340	205
6	2 sons and/or daughters .....	48,195	370	565	180	495	295
7	3 or more sons and/or daughters .....	22,655	175	275	95	255	140
Total families of common-law							
8	couples .....	21,585	140	80	25	160	35
9	Without sons and/or daughters at home ..	13,665	80	35	10	75	25
10	With sons and/or daughters at home ....	7,920	55	40	20	85	10
11	1 son or daughter .....	4,165	35	10	10	55	10
12	2 sons and/or daughters .....	2,510	10	25	10	25	-
13	3 or more sons and/or daughters .....	1,245	10	10	-	10	-
14	Total lone-parent families .....	29,005	225	130	90	260	50
15	Male parent .....	4,905	35	35	15	40	10
16	1 son or daughter .....	3,005	20	20	10	15	-
17	2 sons and/or daughters .....	1,530	15	15	10	15	-
18	3 or more sons and/or daughters .....	365	-	-	-	10	-
19	Female parent .....	24,100	185	95	70	215	40
20	1 son or daughter .....	13,705	125	45	30	135	20
21	2 sons and/or daughters .....	7,860	45	30	25	75	15
22	3 or more sons and/or daughters .....	2,535	20	20	10	10	-
23	Total number of never-married sons and/or daughters at home .....	264,100	1,985	2,675	985	2,705	1,355
<b>by age groups</b>							
24	Under 6 years .....	67,695	415	435	190	580	240
25	6-14 years .....	106,100	770	1,030	400	1,215	560
26	15-17 years .....	29,840	215	400	145	330	180
27	18-24 years .....	42,910	445	640	175	480	270
28	25 years and over .....	17,550	145	170	70	95	100
29	Average number of never-married sons and/or daughters at home per census family (53) .....	1.2	1.2	1.4	1.4	1.4	1.4
30	Total number of persons in private households .....	813,925	5,795	6,775	2,525	6,945	3,425
<b>by census family status and living arrangements</b>							
31	Number of non-family persons .....	140,665	760	470	205	665	170
32	Living with relatives (54) .....	24,375	180	100	30	230	75
33	Living with non-relatives only .....	45,885	270	155	100	235	40
34	Living alone .....	70,405	320	215	75	200	55
35	Number of family persons .....	673,260	5,035	6,305	2,320	6,280	3,250
36	Average number of persons per census family .....	3.1	3.1	3.4	3.3	3.3	3.3
37	Total number of persons 65 years and over ..	66,550	335	450	120	235	205
38	Number of non-family persons 65 years and over .....	25,090	80	115	35	65	30
39	Living with relatives (54) .....	5,215	35	45	15	55	20
40	Living with non-relatives only .....	1,260	-	-	-	10	-
41	Living alone .....	18,615	45	70	20	-	10
42	Number of family persons 65 years and over .....	41,460	255	335	85	165	180
<b>ECONOMIC FAMILY CHARACTERISTICS</b>							
43	Total number of economic families in private households .....	219,725	1,675	1,875	710	1,905	975
<b>by size of family</b>							
44	2 persons .....	88,925	660	570	220	580	285
45	3 persons .....	47,635	410	375	185	445	245
46	4 persons .....	52,925	405	595	185	555	285
47	5 or more persons .....	30,230	200	335	115	325	160
48	Total number of persons in economic families ..	697,640	5,215	6,400	2,350	6,510	3,325
49	Average number of persons per economic family .....	3.2	3.1	3.4	3.3	3.4	3.4
50	Total number of unattached individuals .....	116,290	585	370	175	435	95

See reference material at the end of the publication. - Voir les documents de référence à la fin de la publication.

Tableau 1. Certaines caractéristiques des secteurs de recensement, recensement de 1996 - Données intégrales et données-échantillon (20 %)

Calgary 0001.06	Calgary 0001.07	Calgary 0001.08	Calgary 0001.09	Calgary 0001.10	Calgary 0001.11	Caractéristiques	N°
						<b>CARACTÉRISTIQUES DES FAMILLES DE RECENSEMENT</b>	
						<b>selon la structure de la famille et la présence de fils et/ou de filles jamais mariés à la maison</b>	
1,215	1,630	1,215	1,680	855	1,145	Total des familles époux-épouse .....	1
						Total des familles comptant un couple	
1,175	1,465	1,120	1,575	795	1,080	actuellement marié .....	2
355	360	320	460	180	270	Sans fils ni fille à la maison .....	3
820	1,100	795	1,110	615	805	Avec fils et/ou filles à la maison .....	4
205	350	215	295	155	170	1 fils ou fille .....	5
455	515	415	570	325	415	2 fils et/ou filles .....	6
165	240	165	250	135	225	3 fils et/ou filles ou plus .....	7
						Total des familles comptant un couple	
40	165	95	105	60	65	en union libre .....	8
25	85	30	65	35	35	Sans fils ni fille à la maison .....	9
15	75	65	40	25	25	Avec fils et/ou filles à la maison .....	10
10	35	45	20	10	10	1 fils ou fille .....	11
-	20	20	15	10	20	2 fils et/ou filles .....	12
-	15	-	10	10	10	3 fils et/ou filles ou plus .....	13
90	315	240	275	75	150	Total des familles monoparentales .....	14
10	45	15	30	10	25	Parent de sexe masculin .....	15
10	25	10	-	-	-	1 fils ou fille .....	16
-	15	-	15	-	15	2 fils et/ou filles .....	17
-	-	-	10	-	-	3 fils et/ou filles ou plus .....	18
75	270	230	245	70	125	Parent de sexe féminin .....	19
20	100	125	140	20	55	1 fils ou fille .....	20
40	135	75	70	40	65	2 fils et/ou filles .....	21
10	30	25	35	10	10	3 fils et/ou filles ou plus .....	22
						<b>Nombre total de fils et/ou de filles jamais mariés à la maison .....</b>	<b>23</b>
						<b>selon les groupes d'âge</b>	
1,820	2,870	2,060	2,750	1,410	2,060	Moins de 6 ans .....	24
255	705	490	630	255	480	6-14 ans .....	25
700	1,310	940	1,140	650	1,060	15-17 ans .....	26
275	365	230	340	205	265	18-24 ans .....	27
485	400	320	480	260	210	25 ans et plus .....	28
100	85	75	155	35	40	Nombre moyen de fils et/ou de filles jamais mariés à la maison par famille de recensement (53) .....	29
1.4	1.5	1.4	1.4	1.5	1.6		
						<b>Nombre total de personnes dans les ménages privés .....</b>	<b>30</b>
						<b>selon la situation des particuliers dans la famille de recensement et la situation des particuliers dans le ménage</b>	
4,470	7,195	5,330	6,960	3,470	4,860	Nombre de personnes hors famille .....	31
140	750	605	575	275	370	Vivant avec des personnes apparentées (54) .....	32
40	155	115	150	75	90	Vivant avec des personnes non apparentées .....	33
40	290	155	135	125	135	Vivant seules .....	34
55	300	335	285	70	145	Nombre de membres d'une famille .....	35
4,330	6,445	4,730	6,385	3,195	4,495	Nombre moyen de personnes par famille de recensement .....	36
3.3	3.3	3.3	3.3	3.4	3.5	<b>Nombre total de personnes de 65 ans et plus</b>	<b>37</b>
195	225	390	360	65	180	Nombre de personnes hors famille de recensement de 65 ans et plus .....	38
45	75	165	115	30	55	Vivant avec des personnes apparentées (54) .....	39
10	25	40	55	15	30	Vivant avec des personnes non apparentées uniquement .....	40
-	-	15	-	-	-	Vivant seules .....	41
35	50	110	55	10	20	Nombre de membres d'une famille de 65 ans et plus .....	42
150	145	225	245	40	125		
						<b>CARACTÉRISTIQUES DE LA FAMILLE ÉCONOMIQUE</b>	
						<b>Nombre total de familles économiques dans les ménages privés .....</b>	<b>43</b>
						<b>selon la taille de la famille</b>	
1,275	1,950	1,450	1,975	950	1,285	2 personnes .....	44
375	560	455	675	255	320	3 personnes .....	45
255	495	340	420	210	260	4 personnes .....	46
445	585	455	575	335	450	5 personnes ou plus .....	47
200	305	205	300	155	255	Nombre total de personnes dans les familles économiques .....	48
4,375	6,600	4,845	6,535	3,270	4,585	Nombre moyen de personnes par famille économique .....	49
3.4	3.4	3.3	3.3	3.4	3.6	Nombre total de personnes hors famille économique .....	50
100	590	490	425	195	280		

See reference material at the end of the publication. - Voir les documents de référence à la fin de la publication.

Table 1. Selected Characteristics for Census Tracts, 1996 Census - 100% Data and 20% Sample Data

No.	Characteristics	Calgary 0001.12	Calgary 0001.13	Calgary 0001.14	Calgary 0001.15	Calgary 0001.16	Calgary 0001.17
<b>POPULATION CHARACTERISTICS</b>							
1	Population, 1991 (1) .....	5,713	5,576	2,733	6,149	5,272	5,667
2	Population, 1996 (2) .....	8,334	5,428	2,793	8,881	7,515	5,600
3	Population percentage change, 1991-1996 .....	45.9	-2.7	2.2	44.4	42.5	-1.2
4	Land area in square kilometres, 1996 .....	6.85	1.59	1.85	12.36	32.58	2.65
5	<b>Total population (100% data) (3)</b> .....	<b>8,330</b>	<b>5,425</b>	<b>2,790</b>	<b>8,880</b>	<b>7,515</b>	<b>5,600</b>
<b>by sex and age groups</b>							
6	Male, total .....	4,120	2,710	1,360	4,495	3,725	2,825
7	0-4 years .....	480	215	65	345	335	175
8	5-9 years .....	445	245	95	570	345	275
9	10-14 years .....	360	295	125	595	265	370
10	15-19 years .....	220	240	155	410	240	295
11	20-24 years .....	150	135	110	185	200	160
12	25-29 years .....	290	155	75	90	220	65
13	30-34 years .....	550	210	65	255	360	90
14	35-39 years .....	560	285	95	545	440	235
15	40-44 years .....	395	315	115	580	330	370
16	45-49 years .....	265	255	150	430	340	380
17	50-54 years .....	135	130	130	210	215	200
18	55-59 years .....	85	90	80	115	140	90
19	60-64 years .....	65	55	50	65	120	65
20	65-69 years .....	70	35	20	45	95	25
21	70-74 years .....	30	30	20	30	45	20
22	75-79 years .....	15	5	5	20	25	15
23	80-84 years .....	5	5	5	5	10	5
24	85 years and over .....	5	-	5	-	5	-
25	Female, total .....	4,210	2,720	1,430	4,380	3,790	2,770
26	0-4 years .....	470	195	55	350	300	140
27	5-9 years .....	450	250	90	530	335	250
28	10-14 years .....	345	280	120	505	275	360
29	15-19 years .....	220	225	160	380	225	290
30	20-24 years .....	165	120	110	175	195	120
31	25-29 years .....	370	175	80	140	265	65
32	30-34 years .....	580	250	75	350	415	135
33	35-39 years .....	570	335	125	635	445	295
34	40-44 years .....	385	315	150	575	350	430
35	45-49 years .....	215	250	165	310	320	325
36	50-54 years .....	120	120	120	180	195	140
37	55-59 years .....	95	75	65	80	150	80
38	60-64 years .....	70	50	50	70	120	55
39	65-69 years .....	65	30	30	50	85	35
40	70-74 years .....	30	25	20	30	65	25
41	75-79 years .....	20	10	10	15	35	10
42	80-84 years .....	10	5	5	5	15	10
43	85 years and over .....	30	-	5	5	10	-
44	<b>Population 15 years and over</b> .....	<b>5,775</b>	<b>3,950</b>	<b>2,250</b>	<b>5,990</b>	<b>5,650</b>	<b>4,035</b>
<b>by legal marital status</b>							
45	Never married (single) .....	1,165	1,020	735	1,345	1,240	1,020
46	Legally married (and not separated) .....	4,050	2,480	1,270	4,310	3,930	2,730
47	Separated, but still legally married .....	135	100	65	85	95	50
48	Divorced .....	280	275	135	175	275	160
49	Widowed .....	140	70	55	70	115	75
50	<b>Total population (20% sample data) (4)</b> .....	<b>8,265</b>	<b>5,425</b>	<b>2,790</b>	<b>8,880</b>	<b>7,515</b>	<b>5,600</b>
<b>by mother tongue</b>							
51	Single responses .....	8,205	5,390	2,770	8,850	7,475	5,575
52	English .....	7,210	4,460	2,205	7,560	6,515	4,535
53	French .....	165	20	90	145	160	45
54	Non-official languages (5) .....	825	910	475	1,145	800	995
55	Chinese .....	255	150	60	415	100	390
56	German .....	155	35	60	125	135	70
57	Punjabi .....	-	10	20	45	10	45
58	Polish .....	55	90	-	110	95	45
59	Vietnamese .....	25	-	-	-	30	10
60	Other languages (6) .....	330	630	325	450	425	430
61	Multiple responses .....	65	40	25	30	35	25
62	English and French .....	20	-	10	10	-	-
63	English and non-official language .....	45	35	15	15	35	25
64	French and non-official language .....	-	-	-	-	-	-
65	English, French and non-official language .....	-	-	-	-	-	-

See reference material at the end of the publication. - Voir les documents de référence à la fin de la publication.

**Tableau 1. Certaines caractéristiques des secteurs de recensement, recensement de 1996 - Données intégrales et données-échantillon (20 %)**

Calgary 0002.01	Calgary 0002.02	Calgary 0002.03	Calgary 0003	Calgary 0004	Calgary 0005	Caractéristiques	N°
<b>CARACTÉRISTIQUES DE LA POPULATION</b>							
8,093	4,852	4,042	4,418	3,711	2,469	<b>Population, 1991 (1)</b> .....	1
17,323	6,089	8,135	4,107	3,571	2,286	<b>Population, 1996 (2)</b> .....	2
114.0	25.5	101.3	-7.0	-3.8	-7.4	Variation en pourcentage de la population, 1991-1996 .....	3
64.90	13.99	54.90	11.73	2.10	1.74	Superficie des terres en kilomètres carrés, 1996 .....	4
17,325	6,090	8,135	4,105	3,575	2,285	<b>Population totale (données intégrales) (3) ....</b> <b>selon le sexe et les groupes d'âge</b>	5
8,725	3,090	4,100	2,030	1,785	1,085	Sexe masculin, total .....	6
875	370	475	100	80	65	0-4 ans .....	7
615	345	565	135	120	55	5-9 ans .....	8
565	290	425	120	130	45	10-14 ans .....	9
555	180	265	115	150	70	15-19 ans .....	10
390	175	135	105	125	95	20-24 ans .....	11
625	290	200	120	80	105	25-29 ans .....	12
1,095	435	390	165	80	85	30-34 ans .....	13
1,130	390	545	185	110	85	35-39 ans .....	14
905	250	500	165	150	80	40-44 ans .....	15
710	130	300	160	145	80	45-49 ans .....	16
490	90	125	130	150	70	50-54 ans .....	17
310	50	75	130	125	70	55-59 ans .....	18
205	40	45	200	110	65	60-64 ans .....	19
125	25	30	110	130	55	65-69 ans .....	20
70	20	15	50	70	45	70-74 ans .....	21
35	10	10	30	25	20	75-79 ans .....	22
10	5	5	10	10	5	80-84 ans .....	23
5	5	-	10	5	5	85 ans et plus .....	24
8,600	2,995	4,035	2,075	1,785	1,200	Sexe féminin, total .....	25
810	335	440	115	75	60	0-4 ans .....	26
655	300	540	120	120	60	5-9 ans .....	27
610	290	395	120	125	55	10-14 ans .....	28
475	170	245	115	115	55	15-19 ans .....	29
395	185	145	115	120	95	20-24 ans .....	30
750	365	265	115	75	80	25-29 ans .....	31
1,195	415	510	155	95	110	30-34 ans .....	32
1,050	370	610	200	125	80	35-39 ans .....	33
865	225	395	125	140	95	40-44 ans .....	34
620	115	225	160	160	80	45-49 ans .....	35
450	80	105	180	155	100	50-54 ans .....	36
275	50	60	195	145	85	55-59 ans .....	37
155	40	45	155	130	75	60-64 ans .....	38
125	30	40	100	100	60	65-69 ans .....	39
90	15	15	50	75	50	70-74 ans .....	40
45	10	10	45	25	30	75-79 ans .....	41
25	5	-	15	10	15	80-84 ans .....	42
10	-	-	10	5	10	85 ans et plus .....	43
13,190	4,165	5,300	3,395	2,935	1,950	<b>Population totale de 15 ans et plus .....</b> <b>selon l'état matrimonial légal</b>	44
2,905	1,250	1,035	810	745	600	Célibataire (jamais marié(e)) .....	45
9,065	2,320	3,860	2,130	1,910	990	Légalement marié(e) et non séparé(e) .....	46
270	165	110	70	30	50	Séparé(e), mais toujours légalement marié(e) .....	47
700	355	245	240	145	200	Divorcé(e) .....	48
260	75	50	150	100	100	Veuf ou veuve .....	49
17,320	6,085	8,135	4,105	3,580	2,275	<b>Population totale</b> <b>(données-échantillon (20%)) (4) .....</b> <b>selon la langue maternelle</b>	50
17,150	6,030	8,075	4,075	3,550	2,230	Réponses uniques .....	51
14,900	4,755	7,155	3,550	3,225	1,925	Anglais .....	52
265	110	110	60	40	10	Français .....	53
1,980	1,165	815	465	290	295	Langues non officielles (5) .....	54
315	200	235	65	10	35	Chinois .....	55
280	15	90	50	30	55	Allemand .....	56
120	10	25	50	-	-	Pendjabi .....	57
185	145	70	50	25	30	Polonais .....	58
105	115	10	20	-	-	Vietnamien .....	59
975	670	385	230	220	185	Autres langues (6) .....	60
175	60	55	25	30	45	Réponses multiples .....	61
20	-	20	-	-	10	Anglais et français .....	62
155	55	40	30	30	40	Anglais et langue non officielle .....	63
-	-	-	-	-	-	Français et langue non officielle .....	64
-	-	-	-	-	-	Anglais, français et langue non officielle .....	65

See reference material at the end of the publication. - Voir les documents de référence à la fin de la publication.

Table 1. Selected Characteristics for Census Tracts, 1996 Census - 100% Data and 20% Sample Data

No.	Characteristics	Calgary 0001.12	Calgary 0001.13	Calgary 0001.14	Calgary 0001.15	Calgary 0001.16	Calgary 0001.17
<b>POPULATION CHARACTERISTICS</b>							
<b>by home language</b>							
1	Single responses	8,200	5,370	2,765	8,785	7,445	5,500
2	English	7,825	4,925	2,545	8,285	7,085	5,075
3	French	65	10	30	25	35	-
4	Non-official languages (5)	305	435	180	475	320	425
5	Chinese	180	125	55	280	100	275
6	Vietnamese	30	-	-	-	15	10
7	Punjabi	-	-	15	20	-	25
8	Polish	15	55	-	65	50	10
9	Spanish	20	25	-	10	35	20
10	Other languages (6)	55	235	115	95	120	85
11	Multiple responses	70	60	25	90	70	100
<b>by knowledge of official languages</b>							
12	English only	7,530	5,040	2,405	8,135	6,880	5,025
13	French only	10	-	-	-	-	15
14	English and French	655	340	360	695	625	485
15	Neither English nor French	70	45	30	45	10	70
<b>by knowledge of non-official languages (5) (7)</b>							
16	Chinese	255	140	80	445	155	445
17	German	225	85	70	165	185	145
18	Spanish	65	50	55	95	120	80
19	Vietnamese	55	-	-	15	30	30
20	Punjabi	-	15	20	45	25	45
21	Tagalog (Pilipino)	65	55	70	30	45	20
22	Italian	35	20	35	55	45	45
<b>by first official language spoken</b>							
23	English	8,025	5,355	2,645	8,680	7,370	5,470
24	French	155	20	85	140	130	55
25	English and French	20	10	30	15	10	10
26	Neither English nor French	75	45	30	40	-	75
27	Official language minority - (number) (8)	165	25	100	155	135	60
28	Official language minority - (percentage) (8)	2.0	0.5	3.6	1.7	1.8	1.1
<b>by ethnic origin (9)</b>							
29	English	3,020	1,825	995	3,350	2,450	2,000
30	Canadian (15)	2,575	1,460	600	2,665	1,925	1,480
31	Scottish	2,020	1,245	515	2,065	1,905	1,425
32	German	1,785	820	350	1,560	1,400	1,065
33	Irish	1,580	1,055	440	1,465	1,675	1,075
34	French	1,135	415	325	920	1,030	580
35	Ukrainian	505	380	165	580	730	375
36	Chinese (12)	350	160	105	500	205	460
37	Dutch (Netherlands) (11)	455	155	100	435	385	250
38	Polish	350	295	65	405	430	245
39	South Asian origins (16)	130	120	115	180	155	165
40	Norwegian	210	180	55	260	355	100
41	Italian	245	55	110	210	190	190
42	Aboriginal origins (17)	145	95	45	155	140	35
43	Swedish	240	150	65	275	85	150
<b>by Aboriginal population</b>							
44	Total Aboriginal population (18)	95	10	10	85	65	15
45	Total non-Aboriginal population	8,170	5,415	2,785	8,795	7,450	5,585
<b>by visible minority population</b>							
46	Total visible minority population (19)	725	540	360	935	565	795
47	Black	65	25	-	20	70	30
48	South Asian	130	120	110	180	125	180
49	Chinese	330	155	90	480	175	455
50	Korean	-	25	20	15	-	-
51	Japanese	15	30	10	115	20	30
52	Southeast Asian	40	-	-	20	75	30
53	Filipino	55	80	75	45	75	45
54	Arab/West Asian	15	80	45	-	10	-
55	Latin American	25	25	-	45	20	-
56	Visible minority, n.i.e. (20)	-	-	-	-	-	10
57	Multiple visible minority (21)	55	-	-	-	-	-
<b>by citizenship</b>							
58	Canadian citizenship (22)	7,955	5,170	2,560	8,595	7,265	5,350
59	Citizenship other than Canadian	320	255	235	285	250	250

See reference material at the end of the publication. - Voir les documents de référence à la fin de la publication.

**Tableau 1. Certaines caractéristiques des secteurs de recensement, recensement de 1996 - Données intégrales et données-échantillon (20 %)**

Calgary 0002.01	Calgary 0002.02	Calgary 0002.03	Calgary 0003	Calgary 0004	Calgary 0005	Caractéristiques	N°
<b>CARACTÉRISTIQUES DE LA POPULATION</b>							
<b>selon la langue parlée à la maison</b>							
17,030	5,860	8,080	4,045	3,575	2,230	Réponses uniques .....	1
16,200	5,035	7,615	3,820	3,445	2,125	Anglais .....	2
75	20	40	35	-	-	Français .....	3
750	805	430	190	125	105	Langues non officielles (5) .....	4
165	125	190	55	15	15	Chinois .....	5
80	130	-	25	-	-	Vietnamien .....	6
85	-	-	10	-	-	Pendjabi .....	7
105	100	65	45	15	10	Polonais .....	8
-	165	35	-	-	15	Espagnol .....	9
315	275	135	60	95	70	Autres langues (6) .....	10
295	225	50	60	10	40	Réponses multiples .....	11
<b>selon la connaissance des langues officielles</b>							
16,270	5,680	7,535	3,880	3,340	2,125	Anglais seulement .....	12
15	10	25	-	-	-	Français seulement .....	13
975	265	525	220	235	130	Anglais et français .....	14
65	140	45	-	10	20	Ni l'anglais ni le français .....	15
<b>selon la connaissance des langues non officielles (5) (7)</b>							
335	245	340	75	15	75	Chinois .....	16
360	75	185	85	80	90	Allemand .....	17
100	315	85	25	35	20	Espagnol .....	18
110	240	10	20	-	10	Vietnamien .....	19
190	25	45	45	-	-	Pendjabi .....	20
275	85	50	10	25	-	Tagalog (pilipino) .....	21
85	20	75	20	10	15	Italien .....	22
<b>selon la première langue officielle parlée</b>							
17,000	5,810	7,975	4,010	3,530	2,230	Anglais .....	23
245	105	105	60	35	10	Français .....	24
15	35	10	30	-	15	Anglais et français .....	25
60	140	45	-	10	20	Ni l'anglais ni le français .....	26
250	120	110	70	40	20	Minorité de langue officielle - (nombre) (8) .....	27
1.4	2.0	1.4	1.7	1.1	0.9	Minorité de langue officielle - (pourcentage) (8) .....	28
<b>selon l'origine ethnique (9)</b>							
5,655	1,610	2,690	1,375	1,430	760	Anglais .....	29
4,895	1,790	2,545	1,150	1,130	655	Canadien (15) .....	30
4,105	1,130	1,665	925	915	495	Ecossais .....	31
3,480	875	1,510	740	735	405	Allemand .....	32
2,825	955	1,485	760	525	385	Irlandais .....	33
1,615	600	920	400	425	240	Français .....	34
1,360	400	775	330	345	160	Ukrainien .....	35
420	300	400	85	20	75	Chinois (12) .....	36
835	305	515	295	130	120	Hollandais (Néerlandais) (11) .....	37
915	410	385	175	130	145	Polonais .....	38
455	150	100	45	20	15	Origines sud-asiatiques (16) .....	39
475	120	355	155	155	100	Norvégien .....	40
380	135	330	20	50	55	Italien .....	41
275	355	185	125	65	40	Origines autochtones (17) .....	42
440	105	215	80	90	30	Suédois .....	43
<b>selon la population autochtone</b>							
185	325	75	65	30	40	Population autochtone totale (18) .....	44
17,140	5,765	8,055	4,045	3,545	2,235	Population non autochtone totale .....	45
<b>selon la population des minorités visibles</b>							
1,680	1,215	620	225	100	140	Total des minorités visibles (19) .....	46
50	50	15	20	15	-	Noir .....	47
415	100	95	45	15	20	Sud-Asiatique .....	48
395	250	405	90	20	75	Chinois .....	49
45	65	-	25	-	-	Coréen .....	50
70	-	10	10	25	-	Japonais .....	51
125	175	30	25	-	-	Asiatique du Sud-Est .....	52
360	140	50	10	20	-	Philippin .....	53
75	85	-	-	-	30	Arabe/Asiatique occidentale .....	54
40	255	-	-	-	10	Latino-Américain .....	55
15	-	10	-	-	-	Minorité visible, n.i.a. (20) .....	56
85	90	-	-	10	-	Minorités visibles multiples (21) .....	57
<b>selon la citoyenneté</b>							
16,600	5,805	7,775	3,950	3,450	2,155	Citoyenneté canadienne (22) .....	58
720	285	360	155	135	120	Citoyenneté autre que canadienne .....	59

See reference material at the end of the publication. - Voir les documents de référence à la fin de la publication.

Table 1. Selected Characteristics for Census Tracts, 1996 Census - 100% Data and 20% Sample Data

No.	Characteristics	Calgary 0001.12	Calgary 0001.13	Calgary 0001.14	Calgary 0001.15	Calgary 0001.16	Calgary 0001.17
<b>POPULATION CHARACTERISTICS</b>							
<b>by place of birth</b>							
1	Non-immigrant population (23)	7,120	4,295	2,085	7,510	6,455	4,400
2	Born in province of residence	4,180	2,645	1,185	4,130	3,485	2,465
3	Immigrant population	1,105	1,130	690	1,350	1,020	1,190
4	United States	35	50	20	65	55	80
5	Central and South America	25	30	70	65	50	25
6	Caribbean and Bermuda	30	15	-	30	10	10
7	United Kingdom	280	205	130	345	235	265
8	Other Europe (24)	320	460	170	365	370	260
9	Africa	50	45	85	65	45	105
10	India	30	25	15	40	30	45
11	Other Asia and the Middle East (25)	310	285	185	380	220	385
12	Oceania and other (26)	10	10	10	-	-	20
13	Non-permanent residents	50	10	15	25	40	10
14	<b>Total immigrant population</b>	<b>1,105</b>	<b>1,130</b>	<b>690</b>	<b>1,350</b>	<b>1,020</b>	<b>1,190</b>
<b>by period of immigration</b>							
15	Before 1961	140	115	130	140	250	95
16	1961-1970	140	195	165	160	120	180
17	1971-1980	330	265	135	445	225	475
18	1981-1990	320	320	125	435	320	275
19	1991-1996 (27)	170	230	130	165	100	170
<b>by age at immigration</b>							
20	0-4 years	110	155	75	185	145	140
21	5-19 years	395	320	235	425	285	350
22	20 years and over	600	650	375	735	585	705
23	<b>Total population 1 year and over (28)</b>	<b>8,130</b>	<b>5,355</b>	<b>2,765</b>	<b>8,755</b>	<b>7,465</b>	<b>5,555</b>
<b>by place of residence 1 year ago (mobility)</b>							
24	Non-movers	7,010	4,345	2,410	7,415	5,845	4,975
25	Movers	1,120	1,015	355	1,340	1,620	580
26	Non-migrants	730	660	275	675	1,130	280
27	Migrants	385	355	75	665	490	300
28	Internal migrants	335	260	65	600	445	255
29	Intraprovincial migrants	165	120	25	275	170	85
30	Interprovincial migrants	175	140	35	330	275	165
31	External migrants	55	95	15	60	45	45
32	<b>Total population 5 years and over (29)</b>	<b>7,320</b>	<b>5,010</b>	<b>2,700</b>	<b>8,185</b>	<b>6,875</b>	<b>5,290</b>
<b>by place of residence 5 years ago (mobility)</b>							
33	Non-movers	2,690	2,505	1,395	3,115	2,460	3,350
34	Movers	4,620	2,505	1,305	5,075	4,415	1,945
35	Non-migrants	2,920	1,750	925	3,010	2,835	1,160
36	Migrants	1,700	755	380	2,065	1,580	785
37	Internal migrants	1,450	570	210	1,825	1,330	575
38	Intraprovincial migrants	585	175	75	705	425	145
39	Interprovincial migrants	860	395	130	1,120	905	425
40	External migrants	255	180	175	235	250	205
41	<b>Total population 15-24 years</b>	<b>760</b>	<b>715</b>	<b>535</b>	<b>1,140</b>	<b>860</b>	<b>865</b>
<b>by school attendance</b>							
42	Not attending school	290	195	145	210	250	160
43	Attending school full time	405	445	365	875	550	650
44	Attending school part time	55	80	20	60	55	55
45	<b>Total population 15 years and over</b>	<b>5,715</b>	<b>3,935</b>	<b>2,285</b>	<b>5,990</b>	<b>5,650</b>	<b>4,035</b>
<b>by highest level of schooling</b>							
46	Less than grade 9 (30)	100	85	35	105	100	90
47	Grades 9 to 13 without secondary school graduation certificate	1,160	760	440	965	945	680
48	Grades 9 to 13 with secondary school graduation certificate	765	620	275	775	660	395
49	Trades certificate or diploma	200	80	65	170	220	70
50	Other non-university education only (31)	1,895	1,135	525	1,620	1,620	945
51	Without certificate or diploma	475	340	105	370	315	220
52	With certificate or diploma (32)	1,420	800	415	1,250	1,300	725
53	University without degree	780	505	325	975	930	575
54	Without certificate or diploma	400	270	195	465	475	335
55	With certificate or diploma (33)	380	240	135	515	450	240
56	University with bachelor's degree or higher	820	745	610	1,375	1,165	1,280

See reference material at the end of the publication. - Voir les documents de référence à la fin de la publication.



**Tableau 1. Certaines caractéristiques des secteurs de recensement, recensement de 1996 - Données intégrales et données-échantillon (20 %)**

Calgary 0002.01	Calgary 0002.02	Calgary 0002.03	Calgary 0003	Calgary 0004	Calgary 0005	Caractéristiques	N°
<b>CARACTÉRISTIQUES DE LA POPULATION</b>							
<b>selon le lieu de naissance</b>							
14,475	4,880	6,960	3,460	2,995	1,855	Population non immigrante (23)	1
8,835	3,150	3,755	2,005	1,590	1,070	Née dans la province de résidence	2
2,790	1,205	1,145	645	585	420	Population immigrante	3
175	40	105	105	85	50	États-Unis	4
70	205	50	-	10	10	Amérique centrale et du Sud	5
65	15	10	-	25	10	Caraïbes et Bermudes	6
795	95	205	150	180	55	Royaume-Uni	7
690	255	355	200	185	205	Autre Europe (24)	8
160	20	30	45	10	25	Afrique	9
90	-	15	20	-	-	Inde	10
705	525	340	110	60	65	Autre Asie et Moyen-Orient (25)	11
40	50	25	15	15	10	Océanie et autres (26)	12
55	-	30	-	-	-	Résidents non permanents	13
2,790	1,205	1,145	645	585	420	<b>Population immigrante totale</b>	<b>14</b>
<b>selon la période d'immigration</b>							
350	55	85	190	235	105	Avant 1961	15
370	85	150	165	115	35	1961-1970	16
985	370	360	85	105	100	1971-1980	17
660	525	325	165	75	120	1981-1990	18
425	170	215	40	55	60	1991-1996 (27)	19
<b>selon l'âge à l'immigration</b>							
335	150	190	70	60	45	0-4 ans	20
850	330	330	195	160	105	5-19 ans	21
1,605	725	625	385	360	270	20 ans et plus	22
16,975	5,930	7,965	4,075	3,565	2,250	<b>Population totale de 1 an et plus (28)</b>	<b>23</b>
<b>selon le lieu de résidence 1 an auparavant (mobilité)</b>							
13,615	4,830	6,320	3,700	3,130	1,905	Personnes n'ayant pas déménagé	24
3,355	1,105	1,650	370	435	345	Personnes ayant déménagé	25
2,360	930	1,000	275	285	265	Non-migrants	26
1,000	170	650	90	150	80	Migrants	27
915	150	600	60	85	55	Migrants internes	28
520	115	300	10	25	10	Migrants infraprovinciaux	29
395	35	295	50	65	50	Migrants interprovinciaux	30
85	20	50	30	65	25	Migrants externes	31
15,635	5,390	7,225	3,890	3,420	2,160	<b>Population totale de 5 ans et plus (29)</b>	<b>32</b>
<b>selon le lieu de résidence 5 ans auparavant (mobilité)</b>							
4,370	1,915	2,125	2,525	2,320	1,055	Personnes n'ayant pas déménagé	33
11,265	3,475	5,095	1,365	1,100	1,095	Personnes ayant déménagé	34
8,180	2,845	3,125	1,145	800	765	Non-migrants	35
3,085	620	1,980	220	300	335	Migrants	36
2,745	500	1,740	220	255	290	Migrants internes	37
1,295	275	610	115	120	115	Migrants infraprovinciaux	38
1,445	230	1,125	110	135	175	Migrants interprovinciaux	39
345	125	235	-	45	45	Migrants externes	40
1,805	720	790	445	510	320	<b>Population totale de 15 à 24 ans</b>	<b>41</b>
<b>selon la fréquentation scolaire</b>							
700	325	230	125	140	165	Ne fréquentant pas l'école	42
985	350	520	290	355	125	Fréquentant l'école à plein temps	43
110	45	45	25	15	25	Fréquentant l'école à temps partiel	44
13,190	4,165	5,300	3,395	2,930	1,945	<b>Population totale de 15 ans et plus</b>	<b>45</b>
<b>selon le plus haut niveau de scolarité atteint</b>							
250	185	95	160	35	60	Niveau inférieur à la 9e année (30)	46
2,710	1,280	1,085	740	505	480	9e - 13e année sans certificat d'études secondaires	47
1,670	670	725	455	240	265	9e - 13e année avec certificat d'études secondaires	48
470	135	180	120	100	55	Certificat ou diplôme d'une école de métiers	49
4,250	1,275	1,595	955	655	580	Autres études non universitaires seulement (31)	50
965	485	360	225	170	170	Sans certificat ou diplôme	51
3,285	790	1,235	730	480	415	Avec certificat ou diplôme (32)	52
1,820	400	675	400	525	240	Études universitaires sans grade	53
925	180	340	230	330	155	Sans certificat ou diplôme	54
895	220	335	170	200	85	Avec certificat ou diplôme (33)	55
2,025	210	945	555	870	265	Études universitaires avec baccalauréat ou diplôme supérieur	56

See reference material at the end of the publication. - Voir les documents de référence à la fin de la publication.

Table 1. Selected Characteristics for Census Tracts, 1996 Census - 100% Data and 20% Sample Data

No.	Characteristics	Calgary 0001.12	Calgary 0001.13	Calgary 0001.14	Calgary 0001.15	Calgary 0001.16	Calgary 0001.17
<b>POPULATION CHARACTERISTICS</b>							
<b>by combinations of unpaid work</b>							
1	Males 15 years and over .....	2,820	1,950	1,120	2,990	2,775	2,015
2	Reported unpaid work (34) .....	2,615	1,800	985	2,765	2,445	1,765
3	Housework and child care and care to seniors .....	150	120	110	195	135	120
4	Housework and child care only .....	1,165	825	260	1,325	970	840
5	Housework and care to seniors only .....	100	75	50	95	155	60
6	Child care and care to seniors only .....	-	-	-	15	-	10
7	Housework only .....	1,110	750	535	1,065	1,125	690
8	Child care only .....	85	35	10	55	60	50
9	Care to seniors only .....	-	-	20	20	-	-
10	Females 15 years and over .....	2,900	1,985	1,165	2,995	2,875	2,020
11	Reported unpaid work (34) .....	2,790	1,910	1,095	2,860	2,760	1,875
12	Housework and child care and care to seniors .....	240	185	175	325	190	235
13	Housework and child care only .....	1,430	855	305	1,470	1,190	860
14	Housework and care to seniors only .....	120	80	115	55	205	85
15	Child care and care to seniors only .....	-	10	-	-	-	-
16	Housework only .....	990	775	490	1,005	1,175	690
17	Child care only .....	10	10	10	-	10	10
18	Care to seniors only .....	-	-	-	-	-	10
<b>by labour force activity</b>							
19	Males 15 years and over .....	2,820	1,950	1,120	2,990	2,775	2,015
20	In the labour force .....	2,530	1,665	870	2,575	2,370	1,660
21	Employed .....	2,450	1,590	790	2,495	2,300	1,585
22	Unemployed .....	80	75	75	80	70	75
23	Unemployment rate .....	3.2	4.5	8.6	3.1	3.0	4.5
24	Participation rate .....	89.7	85.4	77.7	86.1	85.4	82.4
25	Females 15 years and over .....	2,895	1,985	1,160	3,000	2,875	2,025
26	In the labour force .....	2,245	1,515	810	2,070	2,075	1,395
27	Employed .....	2,140	1,420	765	1,935	1,980	1,290
28	Unemployed .....	100	95	45	135	95	105
29	Unemployment rate .....	4.5	6.3	5.6	6.5	4.6	7.5
30	Participation rate .....	77.5	76.3	69.8	69.0	72.2	68.9
31	Both sexes - Unemployment rate .....	3.9	5.5	7.1	4.6	3.6	6.1
32	15-24 years .....	8.4	14.1	19.7	14.9	10.6	15.2
33	25 years and over .....	3.2	3.9	4.0	3.1	2.6	4.2
34	Both sexes - Participation rate .....	83.5	80.8	73.7	77.6	78.7	75.7
35	15-24 years .....	70.2	69.2	57.0	58.8	71.5	61.0
36	25 years and over .....	85.4	83.4	78.5	82.1	80.0	79.8
37	<b>Total labour force 15 years and over .....</b>	<b>4,770</b>	<b>3,180</b>	<b>1,675</b>	<b>4,645</b>	<b>4,440</b>	<b>3,060</b>
<b>by industry divisions</b>							
38	Industry - Not applicable (35) .....	50	30	35	80	35	50
39	All industries (36) .....	4,720	3,150	1,635	4,565	4,405	3,010
40	Primary industries (37) .....	280	190	125	345	345	360
41	Manufacturing industries .....	410	300	210	485	370	230
42	Construction industries .....	330	145	115	285	245	105
43	Transportation and storage industries .....	210	170	20	295	225	115
44	Communication and other utility industries .....	140	105	75	160	130	70
45	Wholesale and retail trades industries .....	1,195	705	250	755	960	500
46	Finance, insurance, real estate industries .....	310	260	80	370	355	185
47	Business service industries .....	505	380	250	530	495	455
48	Government service industries (38) .....	255	115	25	170	210	95
49	Educational service industries .....	195	160	100	280	230	245
50	Health and social service industries (38) .....	350	265	180	340	300	285
51	Accommodation, food and beverage service industries .....	210	130	90	185	170	170
52	Other service industries (38) .....	325	220	115	365	370	200

See reference material at the end of the publication. - Voir les documents de référence à la fin de la publication.

Tableau 1. Certaines caractéristiques des secteurs de recensement, recensement de 1996 - Données intégrales et données-échantillon (20 %)

Calgary 0002.01	Calgary 0002.02	Calgary 0002.03	Calgary 0003	Calgary 0004	Calgary 0005	Caractéristiques	N°
						<b>CARACTÉRISTIQUES DE LA POPULATION</b>	
						<b>selon les combinaisons de travail non rémunéré</b>	
6,665	2,080	2,635	1,670	1,455	935	Hommes de 15 ans et plus	1
5,960	1,830	2,420	1,530	1,325	830	Travail non rémunéré déclaré (34)	2
400	145	185	85	55	10	Travaux ménagers et soins aux enfants et soins aux personnes âgées	3
2,260	825	1,310	390	410	205	Travaux ménagers et soins aux enfants seulement	4
245	80	75	145	100	95	Travaux ménagers et soins aux personnes âgées seulement	5
-	-	10	-	-	10	Soins aux enfants et soins aux personnes âgées seulement	6
2,915	735	795	880	740	500	Travaux ménagers seulement	7
110	45	50	20	-	10	Soins aux enfants seulement	8
25	-	-	-	-	-	Soins aux personnes âgées seulement	9
6,525	2,090	2,665	1,725	1,480	1,015	Femmes de 15 ans et plus	10
6,225	1,970	2,560	1,615	1,405	975	Travail non rémunéré déclaré (34)	11
620	210	285	225	100	65	Travaux ménagers et soins aux enfants et soins aux personnes âgées	12
2,510	975	1,390	430	525	255	Travaux ménagers et soins aux enfants seulement	13
315	95	105	130	130	90	Travaux ménagers et soins aux personnes âgées seulement	14
15	-	-	-	-	-	Soins aux enfants et soins aux personnes âgées seulement	15
2,705	675	765	825	615	570	Travaux ménagers seulement	16
50	15	10	-	30	-	Soins aux enfants seulement	17
15	10	-	-	-	-	Soins aux personnes âgées seulement	18
						<b>selon l'activité</b>	
6,665	2,080	2,635	1,670	1,450	935	Hommes de 15 ans et plus	19
5,935	1,720	2,280	1,240	1,075	715	Faisant partie de la population active	20
5,700	1,610	2,195	1,170	1,000	660	Occupés	21
230	115	90	65	75	60	Chômeurs	22
3.9	6.7	3.9	5.2	7.0	8.4	Taux de chômage	23
89.0	82.7	86.5	74.3	74.1	76.5	Taux d'activité	24
6,520	2,085	2,665	1,725	1,480	1,010	Femmes de 15 ans et plus	25
5,085	1,520	1,905	1,090	910	645	Faisant partie de la population active	26
4,770	1,480	1,785	1,035	875	625	Occupées	27
315	40	110	60	30	20	Chômeuses	28
6.2	2.6	5.8	5.5	3.3	3.1	Taux de chômage	29
78.0	72.9	71.5	63.2	61.5	63.9	Taux d'activité	30
5.0	4.6	4.8	5.4	5.5	5.9	Les deux sexes - Taux de chômage	31
10.9	8.0	13.3	19.2	16.7	7.8	15-24 ans	32
4.1	4.3	3.7	3.6	2.5	5.4	25 ans et plus	33
83.5	77.8	79.0	68.8	67.7	70.2	Les deux sexes - Taux d'activité	34
73.4	61.1	56.6	58.4	75.5	79.7	15-24 ans	35
85.1	81.3	82.8	70.2	65.9	68.1	25 ans et plus	36
11,015	3,240	4,185	2,335	1,985	1,365	<b>Population active totale de 15 ans et plus</b>	37
						<b>selon les divisions d'industrie</b>	
115	30	60	25	20	20	Industrie - Sans objet (35)	38
10,900	3,215	4,125	2,300	1,970	1,345	Toutes les industries (36)	39
635	115	240	140	210	45	Industries primaires (37)	40
1,275	425	435	140	85	120	Industries manufacturières	41
715	175	350	145	80	100	Industries de la construction	42
770	255	295	180	90	35	Industries du transport et de l'entreposage	43
445	130	180	120	40	50	Industries des communications et autres services publics	44
2,150	725	855	505	385	305	Industries du commerce de gros et de détail	45
825	120	295	165	165	90	Industries des intermédiaires financiers, des assurances et des services immobiliers	46
1,235	225	510	295	250	150	Industries des services aux entreprises	47
395	110	90	70	65	45	Industries des services gouvernementaux (38)	48
485	105	205	105	135	80	Industries des services d'enseignement	49
790	295	295	165	160	90	Industries des services de soins de santé et des services sociaux (38)	50
465	235	155	110	135	85	Industries de l'hébergement et de la restauration	51
700	295	220	165	160	145	Autres industries de services (38)	52

See reference material at the end of the publication. - Voir les documents de référence à la fin de la publication.

Table 1. Selected Characteristics for Census Tracts, 1996 Census - 100% Data and 20% Sample Data

No.	Characteristics	Calgary 0001.12	Calgary 0001.13	Calgary 0001.14	Calgary 0001.15	Calgary 0001.16	Calgary 0001.17
<b>POPULATION CHARACTERISTICS</b>							
<b>by class of worker</b>							
1	Class of worker - Not applicable (35) .....	50	30	40	85	35	45
2	All classes of worker (36) .....	4,720	3,150	1,635	4,565	4,410	3,005
3	Paid workers .....	4,415	2,930	1,470	4,245	4,120	2,805
4	Employees .....	4,145	2,690	1,310	3,910	3,765	2,465
5	Self-employed (incorporated) .....	270	240	155	335	350	335
6	Self-employed (unincorporated) .....	285	220	160	315	285	190
7	Unpaid family workers .....	15	-	10	10	10	15
<b>by occupation broad groups</b>							
8	Male labour force 15 years and over .....	2,530	1,665	865	2,580	2,370	1,665
9	Occupation - Not applicable (35) .....	25	15	30	25	15	20
10	All occupations (36) .....	2,500	1,650	840	2,550	2,350	1,640
11	A Management occupations .....	425	275	210	710	435	365
12	B Business, finance and administrative occupations .....	345	190	135	325	345	230
13	C Natural and applied sciences and related occupations .....	385	235	115	320	360	310
14	D Health occupations .....	25	35	30	45	20	15
15	E Occupations in social science, education, government service and religion .....	75	60	35	95	100	120
16	F Occupations in art, culture, recreation and sport .....	30	35	-	35	55	20
17	G Sales and service occupations .....	620	445	160	560	615	405
18	H Trades, transport and equipment operators and related occupations .....	445	270	85	315	310	95
19	I Occupations unique to primary industry J Occupations unique to processing, manufacturing and utilities .....	35	40	15	55	50	35
20	J Occupations unique to processing, manufacturing and utilities .....	120	50	40	90	55	55
21	Female labour force 15 years and over .....	2,240	1,520	810	2,070	2,075	1,395
22	Occupation - Not applicable (35) .....	20	15	10	55	20	30
23	All occupations (36) .....	2,220	1,505	800	2,010	2,050	1,370
24	A Management occupations .....	170	115	35	140	175	135
25	B Business, finance and administrative occupations .....	865	550	320	695	885	455
26	C Natural and applied sciences and related occupations .....	65	55	40	70	60	65
27	D Health occupations .....	160	130	70	165	170	130
28	E Occupations in social science, education, government service and religion .....	140	95	95	185	145	170
29	F Occupations in art, culture, recreation and sport .....	35	40	35	60	65	40
30	G Sales and service occupations .....	700	470	200	610	515	335
31	H Trades, transport and equipment operators and related occupations .....	35	20	-	50	10	20
32	I Occupations unique to primary industry J Occupations unique to processing, manufacturing and utilities .....	10	10	-	15	10	10
33	J Occupations unique to processing, manufacturing and utilities .....	35	15	-	25	15	10
34	<b>Total employed labour force 15 years and over .....</b>	<b>4,585</b>	<b>3,010</b>	<b>1,555</b>	<b>4,430</b>	<b>4,280</b>	<b>2,870</b>
<b>by place of work</b>							
35	Males .....	2,450	1,585	790	2,495	2,300	1,580
36	Usual place of work .....	2,030	1,345	640	2,130	1,900	1,345
37	At home .....	90	95	90	175	155	115
38	Outside Canada .....	20	-	10	25	30	25
39	No fixed workplace .....	305	145	60	160	215	95
40	Females .....	2,140	1,420	765	1,935	1,980	1,290
41	Usual place of work .....	1,810	1,250	645	1,620	1,720	1,090
42	At home .....	260	120	90	180	190	160
43	Outside Canada .....	-	-	-	-	-	-
44	No fixed workplace .....	70	40	35	130	65	35

See reference material at the end of the publication. - Voir les documents de référence à la fin de la publication.

Tableau 1. Certaines caractéristiques des secteurs de recensement, recensement de 1996 - Données intégrales et données-échantillon (20 %)

Calgary 0002.01	Calgary 0002.02	Calgary 0002.03	Calgary 0003	Calgary 0004	Calgary 0005	Caractéristiques	N°
<b>CARACTÉRISTIQUES DE LA POPULATION</b>							
<b>selon la catégorie de travailleur(euse)s</b>							
Catégorie de travailleur(euse)s -							
110	25	60	30	15	20	Sans objet (35) .....	1
10,900	3,210	4,125	2,305	1,965	1,345	Toutes les catégories de travailleur(euse)s (36)	2
10,280	3,050	3,875	2,030	1,805	1,240	Travailleur(euse)s rémunéré(e)s .....	3
9,625	2,975	3,490	1,905	1,600	1,205	Employé(e)s .....	4
650	75	385	125	205	30	Travailleur(euse)s autonomes (entreprise constituée en société) .....	5
605	160	245	265	145	100	Travailleur(euse)s autonomes (entreprise non constituée en société) .....	6
15	-	10	-	15	10	Travailleur(euse)s familiaux (familiales) non rémunéré(e)s .....	7
<b>selon les grandes catégories professionnelles</b>							
5,930	1,725	2,280	1,240	1,075	715	Population active masculine de 15 ans et plus	8
60	25	30	20	10	10	Profession - Sans objet (35) .....	9
5,875	1,700	2,250	1,225	1,065	700	Toutes les professions (36) .....	10
1,065	105	505	195	285	85	A Gestion .....	11
750	195	240	210	130	90	B Affaires, finance et administration .....	12
770	150	270	155	115	75	C Sciences naturelles et appliquées et professions apparentées .....	13
90	-	10	-	35	-	D Secteur de la santé .....	14
135	10	105	35	50	15	E Sciences sociales, enseignement, administration publique et religion .....	15
90	25	40	15	10	20	F Arts, culture, sports et loisirs .....	16
1,240	310	470	260	280	160	G Ventes et services .....	17
1,275	580	505	245	115	145	H Métiers, transport et machinerie .....	18
120	50	25	35	40	55	I Professions propres au secteur primaire .	19
340	265	70	65	-	45	J Transformation, fabrication et services d'utilité publique .....	20
5,080	1,515	1,900	1,090	905	645	Population active féminine de 15 ans et plus ..	21
55	10	30	10	-	10	Profession - Sans objet (35) .....	22
5,025	1,515	1,870	1,080	905	640	Toutes les professions (36) .....	23
385	40	175	60	40	85	A Gestion .....	24
2,130	540	825	355	335	185	B Affaires, finance et administration .....	25
150	15	80	55	30	15	C Sciences naturelles et appliquées et professions apparentées .....	26
380	140	145	95	60	50	D Secteur de la santé .....	27
345	60	185	65	95	45	E Sciences sociales, enseignement, administration publique et religion .....	28
95	30	10	35	55	-	F Arts, culture, sports et loisirs .....	29
1,390	575	425	370	250	220	G Ventes et services .....	30
65	30	25	25	20	10	H Métiers, transport et machinerie .....	31
35	-	-	10	-	10	I Professions propres au secteur primaire .	32
50	70	15	10	10	15	J Transformation, fabrication et services d'utilité publique .....	33
10,465	3,090	3,980	2,205	1,875	1,285	<b>Population active occupée totale de 15 ans et plus .....</b>	34
<b>selon le lieu de travail</b>							
<b>Hommes .....</b>							35
5,695	1,605	2,195	1,170	995	655	Lieu de travail habituel .....	36
4,805	1,315	1,795	910	820	570	À domicile .....	37
240	20	115	100	100	30	En dehors du Canada .....	38
55	10	10	10	10	-	Sans adresse de travail fixe .....	39
600	265	270	145	75	55	<b>Femmes .....</b>	40
4,770	1,480	1,790	1,030	875	625	Lieu de travail habituel .....	41
4,225	1,330	1,435	865	705	570	À domicile .....	42
355	75	270	100	150	45	En dehors du Canada .....	43
-	-	-	-	-	-	Sans adresse de travail fixe .....	44
185	70	80	70	20	15		

See reference material at the end of the publication. - Voir les documents de référence à la fin de la publication.

Table 1. Selected Characteristics for Census Tracts, 1996 Census - 100% Data and 20% Sample Data

No.	Characteristics	Calgary 0001.12	Calgary 0001.13	Calgary 0001.14	Calgary 0001.15	Calgary 0001.16	Calgary 0001.17
<b>POPULATION CHARACTERISTICS</b>							
1	Total employed labour force 15 years and over with usual place of work or no fixed workplace	4,220	2,785	1,380	4,045	3,905	2,565
2	by mode of transportation						
3	Males	2,335	1,495	695	2,290	2,120	1,440
4	Car, truck, van, as driver	1,970	1,265	605	1,940	1,850	1,235
5	Car, truck, van, as passenger	70	50	20	95	50	65
6	Public transit	265	150	70	215	190	135
7	Walked to work	20	-	-	15	15	10
8	Other method	10	20	10	20	10	-
9	Females	1,880	1,290	680	1,755	1,785	1,125
10	Car, truck, van, as driver	1,380	905	550	1,355	1,340	815
11	Car, truck, van, as passenger	175	130	50	165	220	140
12	Public transit	260	230	50	190	205	125
13	Walked to work	50	15	-	25	10	35
	Other method	10	10	20	15	15	10
<b>1996 INCOME CHARACTERISTICS</b>							
<b>Total income of population 15 years and over</b>							
<b>by sex and total income groups</b>							
14	Total income of males 15 years and over	2,820	1,950	1,120	2,995	2,775	2,010
15	Without income	110	85	95	185	70	105
16	With income	2,710	1,870	1,025	2,810	2,705	1,905
17	Under \$1,000 (39)	75	55	35	145	105	95
18	\$ 1,000 - \$ 2,999	60	55	35	80	75	100
19	\$ 3,000 - \$ 4,999	30	65	45	70	40	55
20	\$ 5,000 - \$ 6,999	50	70	40	40	85	35
21	\$ 7,000 - \$ 9,999	70	40	40	50	120	50
22	\$10,000 - \$11,999	25	30	30	35	65	60
23	\$12,000 - \$14,999	90	50	35	55	70	60
24	\$15,000 - \$19,999	135	125	90	95	110	80
25	\$20,000 - \$24,999	100	145	60	80	150	75
26	\$25,000 - \$29,999	195	115	35	70	155	65
27	\$30,000 - \$34,999	225	150	55	120	155	60
28	\$35,000 - \$39,999	230	160	50	135	210	65
29	\$40,000 - \$44,999	270	110	50	155	170	95
30	\$45,000 - \$49,999	220	95	35	150	120	55
31	\$50,000 - \$59,999	440	200	90	335	310	160
32	\$60,000 and over	485	415	300	1,185	760	785
33	Average income \$ (40)	41,285	41,147	53,416	57,278	47,261	64,470
34	Median income \$ (40)	41,558	35,899	36,660	53,204	40,066	48,762
35	Standard error of average income \$ (40)	960	1,592	3,837	1,810	1,641	3,872
36	Total income of females 15 years and over	2,895	1,985	1,165	2,995	2,875	2,025
37	Without income	280	215	115	445	185	210
38	With income	2,620	1,765	1,045	2,555	2,690	1,810
39	Under \$1,000 (39)	135	95	25	230	180	195
40	\$ 1,000 - \$ 2,999	180	70	90	240	175	120
41	\$ 3,000 - \$ 4,999	105	130	30	160	120	70
42	\$ 5,000 - \$ 6,999	155	150	60	175	115	135
43	\$ 7,000 - \$ 9,999	130	100	110	160	170	75
44	\$10,000 - \$11,999	95	80	50	110	125	95
45	\$12,000 - \$14,999	205	115	90	160	145	135
46	\$15,000 - \$19,999	240	180	55	170	250	60
47	\$20,000 - \$24,999	270	125	90	175	275	130
48	\$25,000 - \$29,999	225	180	130	155	305	110
49	\$30,000 - \$34,999	275	165	65	215	235	125
50	\$35,000 - \$39,999	200	65	30	155	195	85
51	\$40,000 - \$44,999	130	95	30	85	110	95
52	\$45,000 - \$49,999	100	55	35	70	65	40
53	\$50,000 - \$59,999	100	60	60	125	120	130
54	\$60,000 and over	70	85	70	145	100	205
55	Average income \$ (40)	22,764	22,826	26,933	22,588	23,429	28,046
56	Median income \$ (40)	21,168	17,901	19,818	15,981	20,817	20,066
57	Standard error of average income \$ (40)	649	981	2,088	1,252	804	1,461
<b>by composition of total income</b>							
58	Total - Composition of total income % (41)	100.0	100.0	100.0	100.0	100.0	100.0
59	Employment income %	89.1	88.2	81.7	91.2	86.9	87.0
60	Government transfer payments %	4.5	5.0	3.5	2.7	4.5	2.7
61	Other %	6.4	6.8	14.7	6.1	8.6	10.3

See reference material at the end of the publication. - Voir les documents de référence à la fin de la publication.

Tableau 1. Certaines caractéristiques des secteurs de recensement, recensement de 1996 - Données intégrales et données-échantillon (20 %)

Calgary 0002.01	Calgary 0002.02	Calgary 0002.03	Calgary 0003	Calgary 0004	Calgary 0005	Caractéristiques	N°
						<b>CARACTÉRISTIQUES DE LA POPULATION</b>	
						<b>Population active occupée totale de 15 ans et plus ayant un lieu de travail habituel ou sans adresse de travail fixe selon le mode de transport</b>	
9,810	2,980	3,585	1,990	1,620	1,210	1	1
5,405	1,580	2,065	1,060	890	630	2	2
4,680	1,285	1,865	880	755	490	3	3
205	135	60	50	50	30	4	4
380	95	130	125	55	50	5	5
70	15	-	-	15	20	6	6
65	40	10	10	15	30	7	7
4,410	1,405	1,520	930	725	580	8	8
3,415	1,040	1,125	660	515	355	9	9
455	130	200	100	80	40	10	10
445	225	160	130	90	130	11	11
75	10	25	10	30	55	12	12
25	-	10	25	10	-	13	13
						<b>CARACTÉRISTIQUES DU REVENU DE 1996</b>	
						<b>Revenu total de la population de 15 ans et plus selon le sexe et les tranches de revenu total</b>	
6,665	2,080	2,635	1,670	1,455	935	14	14
170	110	145	50	65	30	15	15
6,495	1,965	2,495	1,620	1,385	905	16	16
260	65	120	70	40	60	17	17
190	55	40	25	70	25	18	18
120	70	25	30	45	15	19	19
120	60	25	35	45	20	20	20
210	45	70	55	35	35	21	21
180	60	25	40	45	45	22	22
180	125	100	105	50	65	23	23
310	165	95	65	75	80	24	24
305	180	155	140	55	85	25	25
350	185	150	75	60	75	26	26
515	260	215	100	80	45	27	27
480	200	145	135	65	80	28	28
545	240	180	120	85	90	29	29
465	55	185	100	60	35	30	30
845	115	245	185	125	50	31	31
1,410	80	715	345	450	100	32	32
43,193	29,987	52,333	40,598	68,562	32,862	33	33
40,073	29,031	41,174	36,814	41,597	25,256	34	34
882	1,330	3,765	1,478	10,297	2,284	35	35
6,525	2,090	2,665	1,725	1,480	1,010	36	36
530	185	410	145	65	65	37	37
5,995	1,905	2,255	1,580	1,415	945	38	38
210	140	215	85	90	25	39	39
270	155	125	115	55	40	40	40
300	45	110	105	60	25	41	41
320	85	110	95	115	50	42	42
360	220	100	135	90	60	43	43
205	70	55	55	80	75	44	44
425	160	140	115	140	70	45	45
485	245	255	145	110	145	46	46
670	235	210	190	110	115	47	47
625	225	175	115	120	80	48	48
570	75	220	100	95	45	49	49
370	110	135	75	60	70	50	50
325	60	135	90	75	30	51	51
240	40	70	45	80	15	52	52
300	20	115	55	80	35	53	53
305	20	85	60	60	45	54	54
25,083	18,242	23,436	21,695	23,549	22,840	55	55
23,207	16,052	20,030	17,272	17,295	18,233	56	56
483	645	886	959	1,119	1,187	57	57
						<b>selon la composition du revenu total</b>	
100.0	100.0	100.0	100.0	100.0	100.0	58	58
90.1	87.7	90.9	76.1	77.1	71.5	59	59
3.9	9.6	3.6	9.2	5.5	11.2	60	60
6.0	2.7	5.4	14.7	17.4	17.4	61	61

See reference material at the end of the publication. - Voir les documents de référence à la fin de la publication.

Table 1. Selected Characteristics for Census Tracts, 1996 Census - 100% Data and 20% Sample Data

No.	Characteristics	Calgary 0001.12	Calgary 0001.13	Calgary 0001.14	Calgary 0001.15	Calgary 0001.16	Calgary 0001.17
<b>1996 INCOME CHARACTERISTICS</b>							
<b>Employment income of population 15 years and over by sex and work activity</b>							
1	Males - worked full-year, full-time (42) .....	1,915	1,140	550	1,890	1,655	1,060
2	Average employment income \$ .....	45,827	50,292	65,451	67,706	56,935	84,911
3	Standard error of average employment income \$ .....	977	1,952	5,344	2,024	2,159	5,510
4	Males - worked part-year or part-time (43) .....	590	575	335	700	790	610
5	Average employment income \$ .....	23,156	19,652	26,100	27,662	22,770	24,668
6	Standard error of average employment income \$ .....	1,919	1,967	3,825	2,380	2,003	2,840
7	Females - worked full-year, full-time (42) .....	1,200	715	390	820	1,030	575
8	Average employment income \$ .....	31,358	32,696	41,859	36,730	34,964	47,475
9	Standard error of average employment income \$ .....	847	1,553	4,296	1,277	1,361	3,032
10	Females - worked part-year or part-time (43) .....	1,080	810	450	1,260	1,125	840
11	Average employment income \$ .....	12,667	13,842	14,293	16,223	14,477	18,241
12	Standard error of average employment income \$ .....	682	1,001	1,422	2,046	772	1,445
<b>Total income of Census families by family income groups</b>							
13	Census family income of all families .....	2,370	1,510	775	2,355	2,200	1,500
14	Under \$10,000 .....	40	25	40	15	25	25
15	\$ 10,000 - \$ 19,999 .....	70	50	45	45	55	30
16	\$ 20,000 - \$ 29,999 .....	100	105	35	65	115	50
17	\$ 30,000 - \$ 39,999 .....	215	95	70	95	120	50
18	\$ 40,000 - \$ 49,999 .....	285	180	35	95	200	60
19	\$ 50,000 - \$ 59,999 .....	380	190	70	225	255	125
20	\$ 60,000 - \$ 69,999 .....	300	215	65	350	300	120
21	\$ 70,000 - \$ 79,999 .....	325	130	50	275	275	145
22	\$ 80,000 - \$ 89,999 .....	245	165	65	255	180	165
23	\$ 90,000 - \$ 99,999 .....	175	120	10	215	165	145
24	\$100,000 and over .....	230	220	285	715	500	580
25	Average family income \$ .....	65,216	69,819	92,182	89,315	79,220	110,982
26	Median family income \$ .....	62,283	65,174	77,383	80,023	71,348	88,692
27	Standard error of average family income \$ ..	1,212	2,013	5,679	2,340	2,090	4,965
<b>Incidence of low income (44)</b>							
28	Total - Economic families .....	2,385	1,500	770	2,335	2,215	1,500
29	Low income .....	130	145	100	90	125	90
30	Incidence of low income % (45) .....	5.5	9.9	12.8	4.0	5.7	6.1
<b>Total - Unattached individuals 15 years and over</b>							
31	Low income .....	335	350	255	125	355	125
32	Incidence of low income % (45) .....	5.5	9.5	8.5	2.5	7.5	4.0
33	Incidence of low income % (45) .....	17.1	27.6	31.6	20.4	22.0	31.0
34	Total - Population in private households .....	8,265	5,425	2,785	8,880	7,515	5,600
35	Low income .....	520	615	405	365	550	330
36	Incidence of low income % (45) .....	6.3	11.3	14.6	4.1	7.3	5.9
<b>Total income of private households by household income groups</b>							
37	Household income of all private households ..	2,615	1,705	950	2,430	2,475	1,605
38	Under \$10,000 .....	55	35	60	15	30	35
39	\$ 10,000 - \$ 19,999 .....	95	65	70	45	65	45
40	\$ 20,000 - \$ 29,999 .....	110	100	60	75	150	50
41	\$ 30,000 - \$ 39,999 .....	230	115	105	100	185	55
42	\$ 40,000 - \$ 49,999 .....	315	220	55	100	240	85
43	\$ 50,000 - \$ 59,999 .....	425	200	90	220	265	115
44	\$ 60,000 - \$ 69,999 .....	315	265	60	335	315	125
45	\$ 70,000 - \$ 79,999 .....	335	150	60	290	280	155
46	\$ 80,000 - \$ 89,999 .....	250	155	65	260	210	180
47	\$ 90,000 - \$ 99,999 .....	205	125	10	245	195	155
48	\$100,000 and over .....	280	255	315	740	535	600
49	Average household income \$ .....	65,533	68,844	86,817	89,969	77,042	108,402
50	Median household income \$ .....	62,189	64,160	64,242	81,150	69,366	87,935
51	Standard error of average household income \$ .....	1,193	1,900	5,176	2,288	1,959	4,886

See reference material at the end of the publication. - Voir les documents de référence à la fin de la publication.



**Tableau 1. Certaines caractéristiques des secteurs de recensement, recensement de 1996 - Données intégrales et données-échantillon (20 %)**

Calgary 0002.01	Calgary 0002.02	Calgary 0002.03	Calgary 0003	Calgary 0004	Calgary 0005	Caractéristiques	N°
<b>CARACTÉRISTIQUES DU REVENU DE 1996</b>							
<b>Population de 15 ans et plus ayant un revenu d'emploi selon le sexe et le travail</b>							
<b>Hommes ayant travaillé toute l'année à plein temps (42)</b>							
4,215	1,175	1,650	840	610	380	Revenu moyen d'emploi \$	1
50,740	35,617	55,532	47,815	105,677	43,770	Erreur type du revenu moyen d'emploi \$	2
972	1,991	1,870	1,655	21,590	3,678		3
<b>Hommes ayant travaillé une partie de l'année ou à temps partiel (43)</b>							
1,735	600	570	430	485	305	Revenu moyen d'emploi \$	4
23,005	17,159	30,279	24,916	26,320	12,086	Erreur type du revenu moyen d'emploi \$	5
1,345	1,058	3,204	2,635	4,105	1,592		6
<b>Femmes ayant travaillé toute l'année à plein temps (42)</b>							
2,775	795	895	465	375	370	Revenu moyen d'emploi \$	7
34,169	26,514	32,719	32,062	35,527	32,020	Erreur type du revenu moyen d'emploi \$	8
647	902	1,098	1,532	1,952	1,702		9
<b>Femmes ayant travaillé une partie de l'année ou à temps partiel (43)</b>							
2,370	740	1,005	680	555	315	Revenu moyen d'emploi \$	10
15,636	10,793	16,216	14,621	14,479	13,156	Erreur type du revenu moyen d'emploi \$	11
578	735	1,377	1,213	1,417	1,402		12
<b>Revenu total des familles de recensement selon les tranches de revenu de la famille</b>							
<b>Revenu de la famille de recensement de toutes les familles</b>							
5,195	1,645	2,215	1,300	1,080	655	Moins de 10 000 \$	13
110	95	80	35	20	15	10 000 \$ - 19 999 \$	14
90	120	70	25	25	30	20 000 \$ - 29 999 \$	15
220	230	105	145	55	90	30 000 \$ - 39 999 \$	16
345	245	175	140	90	115	40 000 \$ - 49 999 \$	17
555	310	220	120	35	65	50 000 \$ - 59 999 \$	18
590	190	195	160	80	70	60 000 \$ - 69 999 \$	19
725	175	265	110	100	75	70 000 \$ - 79 999 \$	20
600	135	240	135	105	40	80 000 \$ - 89 999 \$	21
515	85	250	80	85	65	90 000 \$ - 99 999 \$	22
485	30	165	90	75	25	100 000 \$ et plus	23
950	30	450	255	385	55	Revenu moyen des familles \$	24
74,340	47,887	78,690	67,854	111,636	59,784	Revenu médian des familles \$	25
69,080	43,384	69,849	60,784	82,785	50,234	Erreur type du revenu moyen des familles \$	26
1,140	1,708	4,205	2,128	13,248	3,364		27
<b>Fréquence des unités à faible revenu (44)</b>							
5,190	1,650	2,210	1,290	1,100	670	Total - Familles économiques	28
300	365	215	85	65	90	Faible revenu	29
5.8	22.2	9.7	6.5	5.6	13.0	Fréquence des unités à faible revenu %(45)	30
<b>Total - Personnes hors famille économique de 15 ans et plus</b>							
1,045	485	205	325	215	375	Faible revenu	31
330	185	55	115	105	100	Fréquence des unités à faible revenu %(45)	32
31.5	39.0	25.3	34.3	48.9	27.2	Total - Population dans les ménages privés	33
17,310	6,090	8,130	4,100	3,580	2,270	Faible revenu	34
1,330	1,555	825	405	320	350	Fréquence des unités à faible revenu %(45)	35
7.7	25.6	10.2	9.8	8.9	15.4		36
<b>Revenu total des ménages privés selon les tranches de revenu du ménage</b>							
<b>Revenu du ménage de tous les ménages privés</b>							
5,850	1,865	2,335	1,525	1,255	965	Moins de 10 000 \$	37
145	90	80	45	45	35	10 000 \$ - 19 999 \$	38
190	125	65	75	65	105	20 000 \$ - 29 999 \$	39
255	220	140	160	85	145	30 000 \$ - 39 999 \$	40
360	270	155	160	100	160	40 000 \$ - 49 999 \$	41
615	355	235	120	55	100	50 000 \$ - 59 999 \$	42
665	225	210	170	85	105	60 000 \$ - 69 999 \$	43
750	205	290	150	130	95	70 000 \$ - 79 999 \$	44
720	185	235	170	110	45	80 000 \$ - 89 999 \$	45
550	105	255	90	85	70	90 000 \$ - 99 999 \$	46
510	35	175	105	75	40	100 000 \$ et plus	47
1,090	50	490	265	415	70	Revenu moyen des ménages \$	48
73,643	50,124	78,600	65,580	102,097	53,153	Revenu médian des ménages \$	49
68,720	45,105	69,709	60,657	75,790	43,619	Erreur type du revenu moyen des ménages \$	50
1,100	1,585	4,009	1,981	11,332	2,636		51

See reference material at the end of the publication. - Voir les documents de référence à la fin de la publication.

Table 1. Selected Characteristics for Census Tracts, 1996 Census - 100% Data and 20% Sample Data

No.	Characteristics	Calgary 0001.12	Calgary 0001.13	Calgary 0001.14	Calgary 0001.15	Calgary 0001.16	Calgary 0001.17
<b>DWELLING AND HOUSEHOLD CHARACTERISTICS</b>							
1	Total number of occupied private dwellings . . . . .	2,615	1,700	950	2,430	2,480	1,600
<b>by tenure</b>							
2	Owned . . . . .	2,475	1,440	805	2,345	2,325	1,530
3	Rented . . . . .	145	265	150	80	155	70
4	Board housing . . . . .	-	-	-	-	-	-
<b>by structural type of dwelling</b>							
5	Single-detached house . . . . .	2,440	1,395	570	2,325	2,135	1,490
6	Semi-detached house . . . . .	-	35	-	75	215	25
7	Row house . . . . .	115	270	355	25	125	85
8	Apartment, detached duplex . . . . .	10	-	-	-	-	-
9	Apartment building, five or more storeys . . . . .	-	-	-	-	-	-
10	Apartment building, less than . . . . .	60	-	20	-	-	-
11	five storeys . . . . .	-	-	-	-	-	-
12	Other single attached house . . . . .	-	-	-	-	-	-
	Movable dwelling (46) . . . . .	-	-	-	-	-	-
<b>by condition of dwelling</b>							
13	Regular maintenance only . . . . .	2,290	1,220	770	2,100	2,080	1,225
14	Minor repairs . . . . .	295	435	155	290	365	355
15	Major repairs . . . . .	30	50	25	35	30	20
<b>by period of construction</b>							
16	Before 1946 . . . . .	-	-	-	-	20	-
17	1946 - 1960 . . . . .	-	10	10	-	-	-
18	1961 - 1970 . . . . .	10	10	65	-	15	-
19	1971 - 1980 . . . . .	75	325	495	55	70	220
20	1981 - 1990 . . . . .	1,550	1,325	275	1,445	1,505	1,345
21	1991 - 1996 (47) . . . . .	975	45	105	925	855	35
22	Average number of rooms per dwelling . . . . .	7.5	7.8	7.8	8.6	7.8	8.8
23	Average number of bedrooms . . . . .	3.3	3.3	3.3	3.6	3.2	3.6
24	per dwelling (48) . . . . .	143,100	146,807	215,421	195,295	180,177	203,871
24	Average value of dwelling \$ . . . . .						
25	Total number of private households . . . . .	2,620	1,700	955	2,425	2,480	1,605
<b>by size of household</b>							
26	1 person . . . . .	215	145	150	85	220	90
27	2 persons . . . . .	740	420	295	435	820	320
28	3 persons . . . . .	565	380	180	405	495	300
29	4-5 persons . . . . .	1,005	700	295	1,355	850	805
30	6 or more persons . . . . .	95	50	35	145	90	80
<b>by household type</b>							
31	One family households . . . . .	2,305	1,460	760	2,310	2,155	1,455
32	Multiple-family households . . . . .	30	25	10	20	25	20
33	Non-family households . . . . .	280	220	185	90	300	120
34	Number of persons in private households . . . . .	8,265	5,425	2,795	8,875	7,515	5,600
35	Average number of persons per household . . . . .	3.2	3.2	2.9	3.7	3.0	3.5
36	Average number of persons per room . . . . .	0.4	0.4	0.4	0.4	0.4	0.4
37	Tenant one-family households without . . . . .	110	190	100	75	110	55
38	additional persons (49) . . . . .	732	878	761	1,160	874	1,050
39	Average gross rent \$ (50) . . . . .	30	65	45	25	45	25
39	Gross rent >= 30% of household income (50) . . . . .						
40	Owner one-family households without . . . . .	2,030	1,115	610	2,145	1,910	1,330
41	additional persons (51) . . . . .						
41	Average owner's major payments \$ (52) . . . . .	1,055	985	959	1,098	1,054	1,030
42	Owner's payments >=30% of household . . . . .	505	240	195	240	345	160
42	income (52) . . . . .						
<b>CENSUS FAMILY CHARACTERISTICS</b>							
43	Total number of census families in . . . . .	2,370	1,510	775	2,360	2,200	1,500
44	private households . . . . .						
<b>by size of census family</b>							
44	2 persons . . . . .	790	470	275	455	830	325
45	3 persons . . . . .	560	340	185	445	490	320
46	4 persons . . . . .	725	530	210	980	625	595
47	5 or more persons . . . . .	295	165	105	475	260	260

See reference material at the end of the publication. - Voir les documents de référence à la fin de la publication.

Tableau 1. Certaines caractéristiques des secteurs de recensement, recensement de 1996 - Données intégrales et données-échantillon (20 %)

Calgary 0002.01	Calgary 0002.02	Calgary 0002.03	Calgary 0003	Calgary 0004	Calgary 0005	Caractéristiques	N°
<b>CARACTÉRISTIQUES DES LOGEMENTS ET DES MÉNAGES</b>							
5,850	1,870	2,330	1,525	1,260	965	Nombre total de logements privés occupés ..	1
<b>selon le mode d'occupation</b>							
5,600	1,415	2,140	1,370	1,130	745	Possédés .....	2
250	455	190	150	130	220	Loués .....	3
-	-	-	-	-	-	Logements de bande .....	4
<b>selon le type de construction résidentielle</b>							
5,380	1,480	2,190	1,330	1,075	485	Maison individuelle non attenante .....	5
125	45	20	45	-	-	Maison jumelée .....	6
180	215	125	-	70	400	Maison en rangée .....	7
20	20	-	10	15	10	Appartement, duplex non attenant .....	8
-	-	-	-	-	-	Appartement, immeuble de cinq étages ou plus .....	9
-	-	-	-	90	70	Appartement, immeuble de moins .....	10
-	-	-	10	-	-	de cinq étages .....	10
-	-	-	10	-	-	Autre maison individuelle attenante .....	11
140	105	-	130	-	-	Habitation mobile (46) .....	12
<b>selon l'état du logement</b>							
5,245	1,430	2,010	965	960	720	Entretien régulier seulement .....	13
530	380	285	400	235	225	Réparations mineures .....	14
70	65	40	160	60	15	Réparations majeures .....	15
<b>selon la période de construction</b>							
25	-	-	-	10	-	Avant 1946 .....	16
15	-	10	25	10	45	1946-1960 .....	17
40	45	10	1,325	995	520	1961-1970 .....	18
130	270	35	125	230	345	1971-1980 .....	19
2,095	995	1,040	25	15	55	1981-1990 .....	20
3,540	550	1,245	25	-	-	1991-1996 (47) .....	21
7.3	6.4	7.9	7.6	8.4	6.6	Nombre moyen de pièces par logement .....	22
3.2	3.0	3.4	3.4	3.6	2.9	Nombre moyen de chambres à coucher .....	23
165,711	103,091	189,951	133,868	202,228	136,549	par logement (48) .....	23
5,850	1,870	2,330	1,525	1,255	965	Valeur moyenne du logement \$ .....	24
<b>Nombre total de logements privés .....</b>							25
<b>selon la taille du ménage</b>							
515	160	95	200	145	235	1 personne .....	26
2,000	470	525	625	485	395	2 personnes .....	27
1,315	415	450	310	225	165	3 personnes .....	28
1,870	715	1,145	365	355	155	4-5 personnes .....	29
145	100	115	25	40	15	6 personnes ou plus .....	30
<b>selon le genre de ménage</b>							
5,080	1,585	2,185	1,250	1,065	655	Ménages unifamiliaux .....	31
55	35	15	25	10	-	Ménages multifamiliaux .....	32
715	255	130	245	185	310	Ménages non familiaux .....	33
17,325	6,085	8,135	4,105	3,580	2,275	Nombre de personnes dans les ménages privés .....	34
3.0	3.3	3.5	2.7	2.8	2.4	Nombre moyen de personnes par ménage .....	35
0.4	0.5	0.4	0.4	0.3	0.4	Nombre moyen de personnes par pièce .....	36
<b>Ménages unifamiliaux locataires</b>							
160	375	160	110	70	120	sans autres personnes (49) .....	37
797	615	671	821	580	610	Loyer brut moyen \$ (50) .....	38
80	160	60	45	50	70	Loyer brut >= 30% du revenu du ménage (50) .....	39
<b>Ménages unifamiliaux propriétaires</b>							
4,595	990	1,880	1,060	950	475	sans autres personnes (51) .....	40
<b>Principales dépenses de</b>							
1,128	944	1,206	640	797	719	propriété moyennes \$ (52) .....	41
1,015	365	435	135	120	125	Principales dépenses de propriété .....	41
<b>&gt;=30 % du revenu du ménage (52) .....</b>							42
<b>CARACTÉRISTIQUES DES FAMILLES DE RECENSEMENT</b>							
<b>Nombre total de familles de recensement dans les ménages privés .....</b>							43
<b>selon la taille de la famille de recensement</b>							
5,195	1,650	2,220	1,300	1,080	655	2 personnes .....	44
2,075	510	520	660	490	345	3 personnes .....	45
1,210	435	495	285	215	155	4 personnes .....	46
1,445	475	810	275	265	115	5 personnes ou plus .....	47
460	225	390	80	105	35		

See reference material at the end of the publication. - Voir les documents de référence à la fin de la publication.

Table 1. Selected Characteristics for Census Tracts, 1996 Census - 100% Data and 20% Sample Data

No.	Characteristics	Calgary 0001.12	Calgary 0001.13	Calgary 0001.14	Calgary 0001.15	Calgary 0001.16	Calgary 0001.17
<b>CENSUS FAMILY CHARACTERISTICS</b>							
<b>by family structure and presence of never-married sons and/or daughters at home</b>							
1	Total husband-wife families .....	2,150	1,330	680	2,255	2,085	1,410
Total families of now-married							
2	couples .....	2,010	1,235	640	2,150	1,970	1,365
3	Without sons and/or daughters at home ..	615	310	215	350	690	270
4	With sons and/or daughters at home ....	1,395	920	420	1,795	1,280	1,095
5	1 son or daughter .....	415	250	135	375	425	260
6	2 sons and/or daughters .....	690	520	180	950	610	585
7	3 or more sons and/or daughters .....	295	150	105	470	245	250
Total families of common-law							
8	couples .....	140	100	45	105	115	45
9	Without sons and/or daughters at home ..	105	65	15	55	65	20
10	With sons and/or daughters at home ....	35	35	25	50	45	25
11	1 son or daughter .....	15	25	15	25	25	-
12	2 sons and/or daughters .....	15	-	10	15	15	10
13	3 or more sons and/or daughters .....	-	10	-	10	10	-
14	Total lone-parent families .....	220	180	100	100	120	90
15	Male parent .....	35	70	10	30	-	15
16	1 son or daughter .....	10	40	-	20	-	15
17	2 sons and/or daughters .....	20	20	-	10	10	-
18	3 or more sons and/or daughters .....	-	10	10	-	-	-
19	Female parent .....	185	110	85	75	110	70
20	1 son or daughter .....	60	55	40	25	70	25
21	2 sons and/or daughters .....	110	45	30	35	35	45
22	3 or more sons and/or daughters .....	15	-	10	10	-	-
23	Total number of never-married sons and/or daughters at home .....	3,195	2,110	1,035	4,060	2,715	2,445
<b>by age groups</b>							
24	Under 6 years .....	1,135	505	125	865	810	380
25	6-14 years .....	1,405	965	375	2,015	1,040	1,180
26	15-17 years .....	285	255	165	560	280	375
27	18-24 years .....	310	325	310	550	460	440
28	25 years and over .....	60	50	65	70	120	70
29	Average number of never-married sons and/or daughters at home per census family (53) .....	1.3	1.4	1.3	1.7	1.2	1.6
30	Total number of persons in private households .....	8,265	5,425	2,790	8,880	7,515	5,600
<b>by census family status and living arrangements</b>							
31	Number of non-family persons .....	550	480	295	205	510	245
32	Living with relatives (54) .....	215	130	25	80	155	120
33	Living with non-relatives only .....	120	205	120	35	130	35
34	Living alone .....	215	145	150	85	220	90
35	Number of family persons .....	7,720	4,950	2,500	8,670	7,000	5,355
36	Average number of persons per census family .....	3.3	3.3	3.2	3.7	3.2	3.6
37	Total number of persons 65 years and over ..	220	175	140	175	395	140
38	Number of non-family persons 65 years and over .....	40	50	35	50	105	30
39	Living with relatives (54) .....	20	25	10	35	40	20
40	Living with non-relatives only .....	-	-	-	-	10	-
41	Living alone .....	15	25	30	15	50	10
42	Number of family persons 65 years and over .....	180	130	105	120	285	110
<b>ECONOMIC FAMILY CHARACTERISTICS</b>							
43	Total number of economic families in private households .....	2,385	1,500	765	2,335	2,215	1,500
<b>by size of family</b>							
44	2 persons .....	755	415	270	425	795	320
45	3 persons .....	560	355	185	430	500	295
46	4 persons .....	720	510	200	960	625	585
47	5 or more persons .....	350	210	115	515	295	305
48	Total number of persons in economic families ..	7,930	5,075	2,525	8,750	7,160	5,470
49	Average number of persons per economic family .....	3.3	3.4	3.3	3.7	3.2	3.6
50	Total number of unattached individuals .....	335	350	265	125	355	125

See reference material at the end of the publication. - Voir les documents de référence à la fin de la publication.

Tableau 1. Certaines caractéristiques des secteurs de recensement, recensement de 1996 - Données intégrales et données-échantillon (20 %)

Calgary 0002.01	Calgary 0002.02	Calgary 0002.03	Calgary 0003	Calgary 0004	Calgary 0005	Caractéristiques	N°
						<b>CARACTÉRISTIQUES DES FAMILLES DE RECENSEMENT</b>	
						<b>selon la structure de la famille et la présence de fils et/ou de filles jamais mariés à la maison</b>	
4,910	1,360	2,040	1,160	995	545	Total des familles époux-épouse .....	1
						Total des familles comptant un couple	
4,510	1,145	1,920	1,060	950	485	actuellement marié .....	2
1,645	290	415	495	420	230	Sans fils ni fille à la maison .....	3
2,860	850	1,500	560	535	255	Avec fils et/ou filles à la maison .....	4
1,050	260	350	250	175	110	1 fils ou fille .....	5
1,370	400	765	235	255	105	2 fils et/ou filles .....	6
440	200	390	70	105	35	3 fils et/ou filles ou plus .....	7
						Total des familles comptant un couple	
400	210	125	100	40	60	en union libre .....	8
230	105	55	50	20	35	Sans fils ni fille à la maison .....	9
170	105	70	45	20	20	Avec fils et/ou filles à la maison .....	10
80	35	40	10	10	15	1 fils ou fille .....	11
65	45	25	35	-	-	2 fils et/ou filles .....	12
25	25	10	-	-	-	3 fils et/ou filles ou plus .....	13
285	285	180	145	85	110	Total des familles monoparentales .....	14
45	55	-	40	15	25	Parent de sexe masculin .....	15
35	25	-	30	20	15	1 fils ou fille .....	16
10	20	-	10	-	10	2 fils et/ou filles .....	17
-	10	-	-	-	-	3 fils et/ou filles ou plus .....	18
240	235	170	105	70	80	Parent de sexe féminin .....	19
165	90	40	80	40	65	1 fils ou fille .....	20
70	115	105	20	30	15	2 fils et/ou filles .....	21
10	25	20	-	-	-	3 fils et/ou filles ou plus .....	22
						<b>Nombre total de fils et/ou de filles jamais mariés à la maison .....</b>	<b>23</b>
5,875	2,415	3,540	1,230	1,190	615	<b>selon les groupes d'âge</b>	
1,980	795	1,095	270	170	130	Moins de 6 ans .....	24
2,130	1,120	1,700	430	455	195	6-14 ans .....	25
595	220	385	135	115	55	15-17 ans .....	26
920	225	280	265	325	150	18-24 ans .....	27
250	60	80	125	120	75	25 ans et plus .....	28
						Nombre moyen de fils et/ou de filles jamais mariés à la maison par famille de recensement (53) .....	29
1.1	1.5	1.6	0.9	1.1	0.9		
						<b>Nombre total de personnes dans les ménages privés .....</b>	<b>30</b>
17,320	6,085	8,135	4,105	3,580	2,275	<b>selon la situation des particuliers dans la famille de recensement et la situation des particuliers dans le ménage</b>	
1,340	665	335	420	315	460	Nombre de personnes hors famille .....	31
285	185	125	85	100	85	Vivant avec des personnes apparentées (54) .....	32
						Vivant avec des personnes non	
535	320	115	135	70	140	apparentées uniquement .....	33
520	160	95	200	140	235	Vivant seules .....	34
15,980	5,420	7,800	3,685	3,260	1,815	Nombre de membres d'une famille .....	35
						Nombre moyen de personnes par	
3.1	3.3	3.5	2.8	3.0	2.8	famille de recensement .....	36
470	160	120	420	450	290	<b>Nombre total de personnes de 65 ans et plus</b>	<b>37</b>
						Nombre de personnes hors famille de	
185	100	45	130	100	90	recensement de 65 ans et plus .....	38
65	55	15	55	30	15	Vivant avec des personnes apparentées (54) .....	39
						Vivant avec des personnes non	
10	20	20	10	-	-	apparentées uniquement .....	40
105	30	10	65	55	75	Vivant seules .....	41
						Nombre de membres d'une famille	
290	60	70	290	355	195	de 65 ans et plus .....	42
						<b>CARACTÉRISTIQUES DE LA FAMILLE ÉCONOMIQUE</b>	
						<b>Nombre total de familles économiques dans les ménages privés .....</b>	<b>43</b>
5,195	1,650	2,210	1,290	1,100	670	<b>selon la taille de la famille</b>	
1,980	480	505	625	495	345	2 personnes .....	44
1,260	420	465	280	220	165	3 personnes .....	45
1,410	470	810	275	260	105	4 personnes .....	46
540	275	430	105	125	55	5 personnes ou plus .....	47
						Nombre total de personnes dans les	
16,270	5,605	7,925	3,775	3,365	1,900	familles économiques .....	48
						Nombre moyen de personnes	
3.1	3.4	3.6	2.9	3.1	2.8	par famille économique .....	49
						Nombre total de personnes hors	
1,050	485	210	330	215	375	famille économique .....	50

See reference material at the end of the publication. - Voir les documents de référence à la fin de la publication.

Table 1. Selected Characteristics for Census Tracts, 1996 Census - 100% Data and 20% Sample Data

No.	Characteristics	Calgary 0006	Calgary 0007.01	Calgary 0007.02	Calgary 0007.03	Calgary 0007.04	Calgary 0008
<b>POPULATION CHARACTERISTICS</b>							
1	Population, 1991 (1) .....	6,130	7,090	6,986	7,062	5,806	3,768
2	Population, 1996 (2) .....	5,969	6,821	6,786	6,903	5,870	3,567
3	Population percentage change, 1991-1996 .....	-2.6	-3.8	-2.9	-2.3	1.1	-5.3
4	Land area in square kilometres, 1996 .....	2.02	1.92	1.99	6.07	2.72	1.58
5	Total population (100% data) (3) .....	5,970	6,820	6,785	6,905	5,870	3,570
<b>by sex and age groups</b>							
6	Male, total .....	2,955	3,380	3,315	3,550	2,640	1,730
7	0-4 years .....	220	240	220	195	115	120
8	5-9 years .....	220	250	340	255	150	140
9	10-14 years .....	175	270	315	320	165	95
10	15-19 years .....	175	230	285	335	155	80
11	20-24 years .....	245	265	210	310	170	85
12	25-29 years .....	325	245	225	195	150	95
13	30-34 years .....	310	255	290	175	100	160
14	35-39 years .....	290	300	340	245	145	190
15	40-44 years .....	210	300	290	315	200	145
16	45-49 years .....	155	260	255	365	210	110
17	50-54 years .....	135	225	180	320	200	85
18	55-59 years .....	150	185	135	195	185	85
19	60-64 years .....	130	115	95	135	185	85
20	65-69 years .....	110	130	65	95	160	110
21	70-74 years .....	50	65	30	45	130	85
22	75-79 years .....	30	25	25	25	90	35
23	80-84 years .....	15	10	20	15	80	20
24	85 years and over .....	10	5	5	5	50	10
25	Female, total .....	3,010	3,440	3,470	3,355	3,225	1,835
26	0-4 years .....	195	205	235	155	95	110
27	5-9 years .....	190	235	295	230	145	120
28	10-14 years .....	200	230	315	270	165	105
29	15-19 years .....	180	240	250	295	180	90
30	20-24 years .....	235	240	225	230	165	90
31	25-29 years .....	285	250	265	155	115	95
32	30-34 years .....	285	285	305	200	120	165
33	35-39 years .....	275	370	390	285	205	190
34	40-44 years .....	210	310	355	355	235	150
35	45-49 years .....	200	310	280	400	255	90
36	50-54 years .....	180	260	185	315	225	90
37	55-59 years .....	145	130	105	180	215	105
38	60-64 years .....	140	130	95	105	180	100
39	65-69 years .....	130	110	60	70	185	140
40	70-74 years .....	70	75	55	50	195	100
41	75-79 years .....	45	40	40	30	175	55
42	80-84 years .....	30	15	20	20	155	35
43	85 years and over .....	15	5	5	5	210	10
44	Population 15 years and over .....	4,770	5,385	5,075	5,475	5,040	2,875
<b>by legal marital status</b>							
45	Never married (single) .....	1,620	1,555	1,480	1,645	1,150	650
46	Legally married (and not separated) .....	2,315	3,065	2,850	3,270	2,835	1,785
47	Separated, but still legally married .....	190	175	150	80	95	60
48	Divorced .....	435	445	440	355	325	205
49	Widowed .....	205	155	150	120	625	170
50	Total population (20% sample data) (4) .....	5,970	6,815	6,780	6,900	5,555	3,565
<b>by mother tongue</b>							
51	Single responses .....	5,880	6,750	6,685	6,855	5,525	3,520
52	English .....	5,040	5,875	5,630	5,910	4,575	3,135
53	French .....	40	95	70	95	70	65
54	Non-official languages (5) .....	800	785	980	850	875	315
55	Chinese .....	145	80	50	215	100	15
56	German .....	135	100	165	160	80	105
57	Punjabi .....	-	10	10	20	25	-
58	Polish .....	90	80	65	30	140	10
59	Vietnamese .....	-	10	10	-	15	-
60	Other languages (6) .....	425	505	675	425	525	185
61	Multiple responses .....	90	60	100	50	30	45
62	English and French .....	-	15	15	15	10	20
63	English and non-official language .....	85	50	85	40	20	20
64	French and non-official language .....	-	-	-	-	-	-
65	English, French and non-official language .....	-	-	-	-	-	-

See reference material at the end of the publication. - Voir les documents de référence à la fin de la publication.

Tableau 1. Certaines caractéristiques des secteurs de recensement, recensement de 1996 - Données intégrales et données-échantillon (20 %)

Calgary 0009	Calgary 0010	Calgary 0011	Calgary 0012	Calgary 0013	Calgary 0014	Caractéristiques	N°
						<b>CARACTÉRISTIQUES DE LA POPULATION</b>	
2,741	6,074	3,732	3,935	4,278	5,667	Population, 1991 (1) .....	1
2,573	6,072	3,542	3,749	4,336	5,538	Population, 1996 (2) .....	2
-6.1	-	-5.1	-4.7	1.4	-2.3	Variation en pourcentage de la population, 1991-1996 .....	3
0.98	1.92	1.53	2.33	1.27	3.83	Superficie des terres en kilomètres carrés, 1996	4
2,570	6,070	3,540	3,745	4,335	5,535	<b>Population totale (données intégrales) (3) ....</b> <b>selon le sexe et les groupes d'âge</b>	5
1,240	2,900	1,795	1,905	2,145	2,515	Sexe masculin, total .....	6
80	140	90	120	105	140	0-4 ans .....	7
50	120	100	100	95	190	5-9 ans .....	8
45	150	100	95	85	180	10-14 ans .....	9
40	155	95	105	95	125	15-19 ans .....	10
75	265	100	130	230	145	20-24 ans .....	11
120	395	135	140	230	95	25-29 ans .....	12
145	295	165	200	225	75	30-34 ans .....	13
120	265	200	225	220	170	35-39 ans .....	14
90	195	130	130	180	250	40-44 ans .....	15
80	175	110	110	120	185	45-49 ans .....	16
65	135	95	80	85	150	50-54 ans .....	17
65	120	115	75	70	125	55-59 ans .....	18
60	120	150	130	100	120	60-64 ans .....	19
75	115	90	125	120	165	65-69 ans .....	20
60	95	60	70	85	130	70-74 ans .....	21
35	75	40	40	55	125	75-79 ans .....	22
15	55	15	15	25	70	80-84 ans .....	23
10	25	5	10	5	75	85 ans et plus .....	24
1,335	3,175	1,745	1,845	2,190	3,025	Sexe féminin, total .....	25
50	145	95	130	105	140	0-4 ans .....	26
45	125	90	85	90	180	5-9 ans .....	27
50	115	95	85	90	175	10-14 ans .....	28
35	160	75	90	70	145	15-19 ans .....	29
85	295	95	105	205	140	20-24 ans .....	30
110	300	115	125	225	95	25-29 ans .....	31
140	255	185	190	210	100	30-34 ans .....	32
100	250	170	155	185	220	35-39 ans .....	33
75	200	115	115	160	230	40-44 ans .....	34
95	195	110	120	150	180	45-49 ans .....	35
70	155	115	95	105	165	50-54 ans .....	36
75	170	140	105	90	140	55-59 ans .....	37
95	155	140	160	135	150	60-64 ans .....	38
95	140	85	130	125	200	65-69 ans .....	39
85	165	60	75	105	155	70-74 ans .....	40
55	135	25	40	80	155	75-79 ans .....	41
35	120	25	15	35	160	80-84 ans .....	42
15	110	10	15	25	300	85 ans et plus .....	43
2,245	5,290	2,970	3,130	3,760	4,540	<b>Population totale de 15 ans et plus .....</b>	44
670	1,900	800	880	1,360	950	<b>selon l'état matrimonial légal</b>	
1,120	1,905	1,695	1,690	1,485	2,570	Célibataire (jamais marié(e)) .....	45
65	255	65	85	160	85	Légalement marié(e) et non séparé(e)) .....	46
220	730	250	285	495	285	Séparé(e), mais toujours légalement marié(e) ..	47
170	500	160	185	265	650	Divorcé(e) .....	48
						Veuf ou veuve .....	49
2,570	5,940	3,540	3,745	4,320	4,975	<b>Population totale</b> <b>(données-échantillon (20%)) (4) .....</b>	50
2,555	5,855	3,505	3,730	4,250	4,915	<b>selon la langue maternelle</b>	
2,185	4,915	2,795	3,205	3,640	4,420	Réponses uniques .....	51
90	85	55	60	75	25	Anglais .....	52
280	850	655	465	530	465	Français .....	53
30	45	125	50	40	50	Langues non officielles (5) .....	54
85	90	90	135	100	35	Chinois .....	55
-	-	-	-	-	-	Allemand .....	56
15	100	60	-	25	25	Pendjabi .....	57
-	50	55	35	-	-	Polonais .....	58
-	565	320	240	365	360	Vietnamien .....	59
20	85	35	20	70	60	Autres langues (6) .....	60
10	15	-	-	25	10	Réponses multiples .....	61
-	55	35	15	50	50	Anglais et français .....	62
-	10	-	10	-	-	Anglais et langue non officielle .....	63
-	10	-	-	-	-	Français et langue non officielle .....	64
-	10	-	-	-	-	Anglais, français et langue non officielle .....	65

See reference material at the end of the publication. - Voir les documents de référence à la fin de la publication.

Table 1. Selected Characteristics for Census Tracts, 1996 Census - 100% Data and 20% Sample Data

No.	Characteristics	Calgary 0006	Calgary 0007.01	Calgary 0007.02	Calgary 0007.03	Calgary 0007.04	Calgary 0008
<b>POPULATION CHARACTERISTICS</b>							
<b>by home language</b>							
1	Single responses	5,855	6,725	6,665	6,830	5,530	3,500
2	English	5,455	6,330	6,250	6,490	5,055	3,410
3	French	15	50	20	25	10	20
4	Non-official languages (5)	390	340	395	315	460	65
5	Chinese	120	50	45	180	60	15
6	Vietnamese	-	10	10	-	10	-
7	Punjabi	-	-	-	10	-	-
8	Polish	65	45	35	-	95	-
9	Spanish	35	25	35	10	40	-
10	Other languages (6)	165	215	270	115	255	55
11	Multiple responses	110	90	115	70	25	70
<b>by knowledge of official languages</b>							
12	English only	5,600	6,335	6,335	6,195	4,990	3,300
13	French only	-	10	10	-	-	-
14	English and French	285	450	415	670	495	255
15	Neither English nor French	80	20	25	40	75	15
<b>by knowledge of non-official languages (5) (7)</b>							
16	Chinese	200	90	60	245	90	20
17	German	200	170	180	290	205	130
18	Spanish	100	145	150	145	140	30
19	Vietnamese	-	25	10	-	15	10
20	Punjabi	-	-	15	20	40	-
21	Tagalog (Pilipino)	45	35	35	40	-	-
22	Italian	40	-	30	25	15	25
<b>by first official language spoken</b>							
23	English	5,820	6,695	6,675	6,775	5,375	3,495
24	French	35	95	70	85	70	60
25	English and French	25	10	25	-	40	-
26	Neither English nor French	85	15	10	35	75	10
27	Official language minority - (number) (8)	50	100	80	85	90	60
28	Official language minority - (percentage) (8)	0.8	1.5	1.2	1.2	1.6	1.7
<b>by ethnic origin (9)</b>							
29	English	1,810	2,550	2,120	2,590	1,845	1,180
30	Canadian (15)	1,695	1,800	2,015	1,840	1,220	1,060
31	Scottish	1,195	1,665	1,745	1,670	1,230	890
32	German	980	1,380	1,130	1,275	730	610
33	Irish	930	1,175	1,010	1,340	1,000	630
34	French	520	695	680	370	420	310
35	Ukrainian	330	375	445	430	300	320
36	Chinese (12)	265	130	120	355	155	35
37	Dutch (Netherlands) (11)	275	330	355	330	165	185
38	Polish	260	345	260	290	325	150
39	South Asian origins (16)	55	25	190	115	55	45
40	Norwegian	230	300	130	335	220	145
41	Italian	150	70	200	120	110	80
42	Aboriginal origins (17)	140	190	155	110	10	60
43	Swedish	175	230	115	125	75	100
<b>by Aboriginal population</b>							
44	Total Aboriginal population (18)	60	130	70	70	10	45
45	Total non-Aboriginal population	5,910	6,685	6,710	6,835	5,550	3,520
<b>by visible minority population</b>							
46	Total visible minority population (19)	540	370	695	700	330	105
47	Black	35	50	60	30	-	25
48	South Asian	50	10	165	95	50	45
49	Chinese	270	110	100	340	130	20
50	Korean	-	10	30	55	-	-
51	Japanese	30	10	25	50	45	-
52	Southeast Asian	-	15	10	10	15	-
53	Filipino	50	75	90	55	-	-
54	Arab/West Asian	40	10	75	20	30	-
55	Latin American	50	45	105	20	-	-
56	Visible minority, n.i.e. (20)	10	25	40	10	25	-
57	Multiple visible minority (21)	10	15	-	25	25	-
<b>by citizenship</b>							
58	Canadian citizenship (22)	5,520	6,545	6,425	6,635	5,310	3,440
59	Citizenship other than Canadian	450	275	355	265	245	125

See reference material at the end of the publication. - Voir les documents de référence à la fin de la publication.



**Tableau 1. Certaines caractéristiques des secteurs de recensement, recensement de 1996 - Données intégrales et données-échantillon (20 %)**

Calgary 0009	Calgary 0010	Calgary 0011	Calgary 0012	Calgary 0013	Calgary 0014	Caractéristiques	N°
<b>CARACTÉRISTIQUES DE LA POPULATION</b>							
<b>selon la langue parlée à la maison</b>							
2,550	5,750	3,525	3,710	4,275	4,885	Réponses uniques	1
2,415	5,260	3,185	3,555	4,120	4,805	Anglais	2
-	35	-	20	15	10	Français	3
125	460	340	135	140	70	Langues non officielles (5)	4
20	45	120	20	35	15	Chinois	5
-	50	55	40	-	-	Vietnamien	6
-	-	-	-	-	-	Pendjabi	7
-	50	55	-	15	-	Polonais	8
-	60	10	10	15	-	Espagnol	9
100	250	90	65	75	50	Autres langues (6)	10
20	190	20	40	45	85	Réponses multiples	11
<b>selon la connaissance des langues officielles</b>							
2,350	5,435	3,335	3,455	3,955	4,355	Anglais seulement	12
-	-	-	-	-	-	Français seulement	13
200	405	140	245	340	595	Anglais et français	14
20	90	65	45	20	15	Ni l'anglais ni le français	15
<b>selon la connaissance des langues non officielles (5) (7)</b>							
35	90	125	50	40	60	Chinois	16
115	160	110	165	160	50	Allemand	17
15	100	65	70	65	150	Espagnol	18
-	70	55	35	15	-	Vietnamien	19
-	-	-	-	10	15	Pendjabi	20
50	65	45	15	50	40	Tagalog (pilipino)	21
-	40	45	70	20	25	Italien	22
<b>selon la première langue officielle parlée</b>							
2,450	5,735	3,425	3,640	4,230	4,920	Anglais	23
100	95	45	65	65	25	Français	24
10	20	10	-	10	10	Anglais et français	25
20	90	65	45	20	15	Ni l'anglais ni le français	26
105	105	50	65	65	35	Minorité de langue officielle - (nombre) (8)	27
4.1	1.8	1.4	1.7	1.5	0.7	Minorité de langue officielle - (pourcentage) (8)	28
<b>selon l'origine ethnique (9)</b>							
755	2,005	1,090	1,290	1,310	1,840	Anglais	29
680	1,420	735	1,030	1,220	1,490	Canadien (15)	30
620	1,410	855	825	1,080	1,235	Ecossais	31
475	860	760	675	855	635	Allemand	32
480	950	585	775	645	1,005	Irlandais	33
325	580	325	245	520	325	Français	34
120	325	230	265	205	290	Ukrainien	35
55	130	170	65	60	90	Chinois (12)	36
105	290	145	155	155	175	Hollandais (Néerlandais) (11)	37
110	330	230	125	160	120	Polonais	38
65	70	45	20	90	60	Origines sud-asiatiques (16)	39
90	265	130	90	255	190	Norvégien	40
65	110	135	125	60	70	Italien	41
50	170	65	70	115	40	Origines autochtones (17)	42
15	95	85	80	130	100	Suédois	43
<b>selon la population autochtone</b>							
20	85	45	60	65	25	Population autochtone totale (18)	44
2,550	5,855	3,495	3,690	4,255	4,945	Population non autochtone totale	45
<b>selon la population des minorités visibles</b>							
205	725	390	205	305	220	Total des minorités visibles (19)	46
20	120	15	10	30	10	Noir	47
30	50	55	25	85	55	Sud-Asiatique	48
50	100	135	60	60	85	Chinois	49
-	35	20	-	-	-	Coréen	50
10	30	35	20	10	-	Japonais	51
-	30	65	30	-	-	Asiatique du Sud-Est	52
50	115	65	25	50	50	Philippin	53
35	115	-	-	20	-	Arabe/Asiatique occidentale	54
-	90	-	25	35	-	Latino-Américain	55
-	-	-	-	15	-	Minorité visible, n.i.a. (20)	56
15	35	-	10	-	10	Minorités visibles multiples (21)	57
<b>selon la citoyenneté</b>							
2,455	5,675	3,340	3,590	4,160	4,800	Citoyenneté canadienne (22)	58
115	265	200	160	165	175	Citoyenneté autre que canadienne	59

See reference material at the end of the publication. - Voir les documents de référence à la fin de la publication.

Table 1. Selected Characteristics for Census Tracts, 1996 Census - 100% Data and 20% Sample Data

No.	Characteristics	Calgary 0006	Calgary 0007.01	Calgary 0007.02	Calgary 0007.03	Calgary 0007.04	Calgary 0008
<b>POPULATION CHARACTERISTICS</b>							
<b>by place of birth</b>							
1	Non-immigrant population (23)	4,800	5,710	5,445	5,540	4,315	3,025
2	Born in province of residence	2,855	3,345	3,250	3,430	2,300	1,985
3	Immigrant population	1,165	1,100	1,335	1,340	1,215	540
4	United States	50	80	70	120	105	35
5	Central and South America	70	60	105	45	65	10
6	Caribbean and Bermuda	20	15	25	25	20	10
7	United Kingdom	265	270	290	310	285	165
8	Other Europe (24)	420	420	460	380	485	235
9	Africa	25	30	40	65	70	10
10	India	10	-	75	-	30	30
11	Other Asia and the Middle East (25)	300	215	235	370	145	35
12	Oceania and other (26)	-	10	25	10	10	-
13	Non-permanent residents	10	10	-	25	25	-
14	<b>Total immigrant population</b>	<b>1,160</b>	<b>1,100</b>	<b>1,330</b>	<b>1,335</b>	<b>1,220</b>	<b>545</b>
<b>by period of immigration</b>							
15	Before 1961	230	195	225	310	330	245
16	1961-1970	135	195	165	210	210	115
17	1971-1980	215	330	320	455	290	60
18	1981-1990	305	250	420	220	285	55
19	1991-1996 (27)	270	130	200	140	100	70
<b>by age at immigration</b>							
20	0-4 years	95	110	115	155	115	40
21	5-19 years	275	320	440	360	320	105
22	20 years and over	785	675	775	820	785	400
23	<b>Total population 1 year and over (28)</b>	<b>5,910</b>	<b>6,710</b>	<b>6,730</b>	<b>6,835</b>	<b>5,515</b>	<b>3,520</b>
<b>by place of residence 1 year ago (mobility)</b>							
24	Non-movers	4,670	5,590	5,750	6,050	4,795	3,025
25	Movers	1,245	1,120	980	785	720	495
26	Non-migrants	910	715	725	395	405	400
27	Migrants	335	400	255	390	315	90
28	Internal migrants	260	350	145	245	250	60
29	Intraprovincial migrants	105	235	70	125	110	25
30	Interprovincial migrants	150	115	80	115	135	40
31	External migrants	75	55	110	140	65	35
32	<b>Total population 5 years and over (29)</b>	<b>5,555</b>	<b>6,375</b>	<b>6,330</b>	<b>6,545</b>	<b>5,345</b>	<b>3,335</b>
<b>by place of residence 5 years ago (mobility)</b>							
33	Non-movers	2,715	3,465	3,305	3,975	3,170	2,280
34	Movers	2,835	2,905	3,025	2,570	2,175	1,055
35	Non-migrants	1,900	2,055	2,170	1,620	1,520	670
36	Migrants	935	855	850	955	655	390
37	Internal migrants	675	720	675	705	530	290
38	Intraprovincial migrants	255	370	240	350	110	135
39	Interprovincial migrants	415	350	425	355	415	155
40	External migrants	260	135	175	245	125	95
41	<b>Total population 15-24 years</b>	<b>820</b>	<b>980</b>	<b>950</b>	<b>1,160</b>	<b>660</b>	<b>325</b>
<b>by school attendance</b>							
42	Not attending school	425	320	380	270	185	120
43	Attending school full time	315	550	520	810	445	175
44	Attending school part time	80	110	50	80	30	30
45	<b>Total population 15 years and over</b>	<b>4,765</b>	<b>5,390</b>	<b>5,065</b>	<b>5,465</b>	<b>4,720</b>	<b>2,880</b>
<b>by highest level of schooling</b>							
46	Less than grade 9 (30)	175	120	120	55	115	85
47	Grades 9 to 13 without secondary school graduation certificate	1,185	1,090	1,060	835	670	620
48	Grades 9 to 13 with secondary school graduation certificate	650	710	765	520	440	340
49	Trades certificate or diploma	215	100	195	130	90	70
50	Other non-university education only (31)	1,235	1,565	1,535	1,150	1,020	890
51	Without certificate or diploma	385	400	405	295	295	210
52	With certificate or diploma (32)	850	1,170	1,130	855	725	685
53	University without degree	635	785	650	1,035	805	375
54	Without certificate or diploma	315	430	325	590	455	125
55	With certificate or diploma (33)	325	360	325	445	355	250
56	University with bachelor's degree or higher	665	1,015	730	1,740	1,585	490

See reference material at the end of the publication. - Voir les documents de référence à la fin de la publication.

Tableau 1. Certaines caractéristiques des secteurs de recensement, recensement de 1996 - Données intégrales et données-échantillon (20 %)

Calgary 0009	Calgary 0010	Calgary 0011	Calgary 0012	Calgary 0013	Calgary 0014	Caractéristiques	N°
						<b>CARACTÉRISTIQUES DE LA POPULATION</b>	
						<b>selon le lieu de naissance</b>	
2,055	4,670	2,765	3,135	3,595	4,100	Population non immigrante (23)	1
995	2,450	1,685	1,675	1,970	2,530	Née dans la province de résidence	2
515	1,260	775	605	715	835	Population immigrante	3
50	55	65	10	50	110	États-Unis	4
-	75	40	25	45	60	Amérique centrale et du Sud	5
15	40	20	10	25	10	Caraïbes et Bermudes	6
145	310	110	155	145	225	Royaume-Uni	7
160	375	245	280	250	270	Autre Europe (24)	8
15	65	10	10	70	30	Afrique	9
10	25	10	-	30	20	Inde	10
120	295	265	120	95	100	Autre Asie et Moyen-Orient (25)	11
-	10	-	-	10	-	Océanie et autres (26)	12
-	15	-	-	10	35	Résidents non permanents	13
515	1,255	775	605	715	835	<b>Population immigrante totale</b>	14
						<b>selon la période d'immigration</b>	
210	250	210	235	235	395	Avant 1961	15
90	180	55	155	55	120	1961-1970	16
65	235	220	90	180	200	1971-1980	17
65	415	130	50	135	90	1981-1990	18
75	170	160	80	115	35	1991-1996 (27)	19
						<b>selon l'âge à l'immigration</b>	
65	140	75	65	75	115	0-4 ans	20
155	310	235	195	170	120	5-19 ans	21
290	805	465	350	465	595	20 ans et plus	22
2,560	5,880	3,505	3,680	4,270	4,925	<b>Population totale de 1 an et plus (28)</b>	23
						<b>selon le lieu de résidence 1 an auparavant (mobilité)</b>	
2,090	3,945	3,085	3,160	3,210	4,405	Personnes n'ayant pas déménagé	24
465	1,935	420	515	1,065	525	Personnes ayant déménagé	25
250	1,245	280	335	775	385	Non-migrants	26
215	695	140	180	290	135	Migrants	27
185	660	120	160	260	115	Migrants internes	28
20	250	70	75	140	55	Migrants intraprovinciaux	29
160	410	55	85	120	60	Migrants interprovinciaux	30
30	40	20	25	25	20	Migrants externes	31
2,500	5,660	3,355	3,490	4,115	4,700	<b>Population totale de 5 ans et plus (29)</b>	32
						<b>selon le lieu de résidence 5 ans auparavant (mobilité)</b>	
1,265	1,885	2,085	1,960	1,730	3,120	Personnes n'ayant pas déménagé	33
1,240	3,775	1,275	1,530	2,385	1,570	Personnes ayant déménagé	34
880	2,445	870	935	1,560	1,030	Non-migrants	35
355	1,330	400	590	820	540	Migrants	36
315	1,170	295	480	700	460	Migrants internes	37
60	445	140	250	355	155	Migrants intraprovinciaux	38
255	725	155	230	345	305	Migrants interprovinciaux	39
45	160	105	110	120	80	Migrants externes	40
235	880	370	430	590	550	<b>Population totale de 15 à 24 ans</b>	41
						<b>selon la fréquentation scolaire</b>	
115	490	140	215	305	160	Ne fréquentant pas l'école	42
95	290	195	175	215	350	Fréquentant l'école à plein temps	43
30	100	35	40	70	40	Fréquentant l'école à temps partiel	44
2,245	5,165	2,970	3,125	3,750	3,970	<b>Population totale de 15 ans et plus</b>	45
						<b>selon le plus haut niveau de scolarité atteint</b>	
135	375	190	275	260	105	Niveau inférieur à la 9e année (30)	46
520	1,305	670	785	1,030	590	9e - 13e année sans certificat d'études secondaires	47
270	725	300	410	350	280	9e - 13e année avec certificat d'études secondaires	48
45	150	195	155	110	75	Certificat ou diplôme d'une école de métiers	49
730	1,520	995	875	1,065	745	Autres études non universitaires seulement (31)	50
220	475	265	240	265	215	Sans certificat ou diplôme	51
510	1,045	730	630	800	525	Avec certificat ou diplôme (32)	52
270	605	365	310	440	635	Études universitaires sans grade	53
145	320	210	185	205	315	Sans certificat ou diplôme	54
125	285	150	130	230	315	Avec certificat ou diplôme (33)	55
270	480	260	320	500	1,535	Études universitaires avec baccalauréat ou diplôme supérieur	56

See reference material at the end of the publication. - Voir les documents de référence à la fin de la publication.

Table 1. Selected Characteristics for Census Tracts, 1996 Census - 100% Data and 20% Sample Data

No.	Characteristics	Calgary 0006	Calgary 0007.01	Calgary 0007.02	Calgary 0007.03	Calgary 0007.04	Calgary 0008
<b>POPULATION CHARACTERISTICS</b>							
<b>by combinations of unpaid work</b>							
1	Males 15 years and over .....	2,340	2,625	2,445	2,775	2,165	1,375
2	Reported unpaid work (34) .....	2,070	2,325	2,135	2,375	1,820	1,180
3	Housework and child care and care to seniors .....	90	140	170	180	90	90
4	Housework and child care only .....	630	805	825	810	480	320
5	Housework and care to seniors only .....	150	170	80	125	185	105
6	Child care and care to seniors only .....	10	-	-	-	-	-
7	Housework only .....	1,155	1,190	1,030	1,200	1,030	640
8	Child care only .....	40	15	20	25	20	20
9	Care to seniors only .....	10	-	10	40	10	10
10	Females 15 years and over .....	2,430	2,765	2,620	2,695	2,560	1,495
11	Reported unpaid work (34) .....	2,305	2,615	2,460	2,500	2,320	1,440
12	Housework and child care and care to seniors .....	185	255	230	285	150	150
13	Housework and child care only .....	790	890	1,070	875	625	425
14	Housework and care to seniors only .....	140	160	170	220	320	145
15	Child care and care to seniors only .....	-	-	10	-	-	-
16	Housework only .....	1,170	1,295	975	1,065	1,210	720
17	Child care only .....	20	-	10	10	-	-
18	Care to seniors only .....	-	-	-	40	10	-
<b>by labour force activity</b>							
19	Males 15 years and over .....	2,340	2,625	2,440	2,775	2,165	1,380
20	In the labour force .....	1,965	2,115	2,065	2,270	1,550	1,015
21	Employed .....	1,830	2,000	1,995	2,125	1,440	960
22	Unemployed .....	135	115	70	145	110	50
23	Unemployment rate .....	6.9	5.4	3.4	6.4	7.1	4.9
24	Participation rate .....	84.0	80.6	84.6	81.8	71.6	73.6
25	Females 15 years and over .....	2,425	2,765	2,620	2,690	2,560	1,500
26	In the labour force .....	1,700	1,995	1,945	1,835	1,425	910
27	Employed .....	1,585	1,840	1,820	1,745	1,350	835
28	Unemployed .....	110	155	125	95	75	75
29	Unemployment rate .....	6.5	7.8	6.4	5.2	5.3	8.2
30	Participation rate .....	70.1	72.2	74.2	68.2	55.7	60.7
31	Both sexes - Unemployment rate .....	6.7	6.6	5.0	5.8	6.2	6.5
32	15-24 years .....	5.3	15.9	7.5	16.2	23.3	4.4
33	25 years and over .....	7.0	4.7	4.5	3.6	3.2	6.5
34	Both sexes - Participation rate .....	76.9	76.2	79.3	75.1	63.0	67.0
35	15-24 years .....	80.5	70.4	70.0	65.9	68.2	69.2
36	25 years and over .....	76.1	77.4	81.4	77.7	62.1	66.9
37	<b>Total labour force 15 years and over</b> .....	<b>3,660</b>	<b>4,105</b>	<b>4,010</b>	<b>4,105</b>	<b>2,975</b>	<b>1,925</b>
<b>by industry divisions</b>							
38	Industry - Not applicable (35) .....	80	80	50	60	50	25
39	All industries (36) .....	3,580	4,025	3,960	4,045	2,925	1,900
40	Primary industries (37) .....	215	235	155	445	255	140
41	Manufacturing industries .....	310	250	325	300	165	160
42	Construction industries .....	240	260	300	205	110	85
43	Transportation and storage industries .....	90	225	220	160	70	125
44	Communication and other utility industries .....	140	110	115	65	100	75
45	Wholesale and retail trades industries .....	675	875	880	680	470	345
46	Finance, insurance, real estate industries .....	225	250	215	250	230	120
47	Business service industries .....	385	520	315	525	485	250
48	Government service industries (38) .....	140	165	200	235	75	80
49	Educational service industries .....	170	310	200	375	190	185
50	Health and social service industries (38) .....	240	280	470	310	320	145
51	Accommodation, food and beverage service industries .....	305	255	285	135	170	60
52	Other service industries (38) .....	440	285	280	355	275	140

See reference material at the end of the publication. - Voir les documents de référence à la fin de la publication.

**Tableau 1. Certaines caractéristiques des secteurs de recensement, recensement de 1996 - Données intégrales et données-échantillon (20 %)**

Calgary 0009	Calgary 0010	Calgary 0011	Calgary 0012	Calgary 0013	Calgary 0014	Caractéristiques	N°
<b>CARACTÉRISTIQUES DE LA POPULATION</b>							
<b>selon les combinaisons de travail non rémunéré</b>							
1,060	2,455	1,495	1,585	1,850	1,870	Hommes de 15 ans et plus	1
905	2,095	1,320	1,385	1,585	1,560	Travail non rémunéré déclaré (34)	2
50	55	65	90	60	110	Travaux ménagers et soins aux enfants et soins aux personnes âgées	3
255	510	335	390	290	505	Travaux ménagers et soins aux enfants seulement	4
80	150	120	100	140	125	Travaux ménagers et soins aux personnes âgées seulement	5
-	-	10	10	10	-	Soins aux enfants et soins aux personnes âgées seulement	6
505	1,325	755	765	1,065	800	Travaux ménagers seulement	7
-	30	20	10	20	25	Soins aux enfants seulement	8
-	20	10	20	-	-	Soins aux personnes âgées seulement	9
1,185	2,710	1,475	1,545	1,905	2,105	Femmes de 15 ans et plus	10
1,080	2,420	1,390	1,485	1,780	1,885	Travail non rémunéré déclaré (34)	11
100	125	160	170	130	195	Travaux ménagers et soins aux enfants et soins aux personnes âgées	12
335	615	350	435	415	535	Travaux ménagers et soins aux enfants seulement	13
85	185	125	120	150	200	Travaux ménagers et soins aux personnes âgées seulement	14
-	-	-	-	-	-	Soins aux enfants et soins aux personnes âgées seulement	15
545	1,490	730	750	1,060	930	Travaux ménagers seulement	16
10	-	10	-	-	-	Soins aux enfants seulement	17
10	-	-	10	20	15	Soins aux personnes âgées seulement	18
<b>selon l'activité</b>							
1,060	2,455	1,495	1,585	1,850	1,865	Hommes de 15 ans et plus	19
855	1,915	1,115	1,185	1,425	1,425	Faisant partie de la population active	20
780	1,785	1,005	1,125	1,330	1,365	Occupés	21
75	130	105	55	95	60	Chômeurs	22
8.8	6.8	9.4	4.6	6.7	4.2	Taux de chômage	23
80.7	78.0	74.6	74.8	77.0	76.4	Taux d'activité	24
1,180	2,710	1,475	1,545	1,900	2,105	Femmes de 15 ans et plus	25
715	1,665	960	910	1,270	1,165	Faisant partie de la population active	26
670	1,535	900	820	1,170	1,080	Occupées	27
40	125	60	85	95	85	Chômeuses	28
5.6	7.5	6.2	9.3	7.5	7.3	Taux de chômage	29
60.6	61.4	65.1	58.9	66.8	55.3	Taux d'activité	30
7.3	7.1	8.0	6.9	7.1	5.6	Les deux sexes - Taux de chômage	31
22.5	8.8	36.2	9.8	11.2	19.7	15-24 ans	32
5.1	6.7	4.3	6.4	6.1	3.1	25 ans et plus	33
69.9	69.2	69.6	67.0	71.9	65.2	Les deux sexes - Taux d'activité	34
87.2	83.5	63.5	70.9	83.1	64.5	15-24 ans	35
67.9	66.2	70.6	66.6	69.8	65.4	25 ans et plus	36
1,570	3,575	2,075	2,095	2,695	2,590	Population active totale de 15 ans et plus	37
<b>selon les divisions d'industrie</b>							
35	70	50	15	35	40	Industrie - Sans objet (35)	38
1,535	3,510	2,025	2,080	2,660	2,550	Toutes les industries (36)	39
60	155	115	125	140	290	Industries primaires (37)	40
105	290	115	160	290	110	Industries manufacturières	41
145	265	170	210	230	70	Industries de la construction	42
75	135	125	190	120	100	Industries du transport et de l'entreposage	43
70	95	105	55	80	35	Industries des communications et autres services publics	44
290	800	425	460	600	375	Industries du commerce de gros et de détail	45
110	240	135	80	200	265	Industries des intermédiaires financiers, des assurances et des services immobiliers	46
170	360	245	205	200	460	Industries des services aux entreprises	47
40	125	75	75	35	55	Industries des services gouvernementaux (38)	48
95	140	110	100	115	100	Industries des services d'enseignement	49
120	205	125	130	220	340	Industries des services de soins de santé et des services sociaux (38)	50
75	365	125	140	210	130	Industries de l'hébergement et de la restauration	51
180	330	155	140	220	205	Autres industries de services (38)	52

See reference material at the end of the publication. - Voir les documents de référence à la fin de la publication.

Table 1. Selected Characteristics for Census Tracts, 1996 Census - 100% Data and 20% Sample Data

No.	Characteristics	Calgary 0006	Calgary 0007.01	Calgary 0007.02	Calgary 0007.03	Calgary 0007.04	Calgary 0008
<b>POPULATION CHARACTERISTICS</b>							
<b>by class of worker</b>							
1	Class of worker - Not applicable (35) .....	80	80	50	60	50	30
2	All classes of worker (36) .....	3,580	4,025	3,960	4,040	2,925	1,900
3	Paid workers .....	3,315	3,675	3,760	3,715	2,610	1,740
4	Employees .....	3,165	3,465	3,630	3,325	2,275	1,610
5	Self-employed (incorporated) .....	150	210	125	395	340	135
6	Self-employed (unincorporated) .....	260	325	200	320	295	155
7	Unpaid family workers .....	10	25	-	10	15	-
<b>by occupation broad groups</b>							
8	Male labour force 15 years and over .....	1,965	2,115	2,065	2,270	1,550	1,015
9	Occupation - Not applicable (35) .....	30	25	15	35	25	15
10	All occupations (36) .....	1,935	2,085	2,055	2,230	1,530	1,005
11	A Management occupations .....	220	295	290	450	310	110
12	B Business, finance and administrative occupations .....	200	215	320	310	200	115
13	C Natural and applied sciences and related occupations .....	190	285	270	385	240	160
14	D Health occupations .....	20	-	20	10	110	10
15	E Occupations in social science, education, government service and religion .....	55	115	85	140	180	70
16	F Occupations in art, culture, recreation and sport .....	35	25	40	30	40	30
17	G Sales and service occupations .....	605	570	440	445	290	230
18	H Trades, transport and equipment operators and related occupations .....	415	485	465	275	100	220
19	I Occupations unique to primary industry J Occupations unique to processing, manufacturing and utilities .....	50	35	50	120	20	35
20	A Management occupations .....	135	45	65	55	30	25
21	Female labour force 15 years and over .....	1,695	1,990	1,945	1,835	1,425	910
22	Occupation - Not applicable (35) .....	50	50	35	20	20	10
23	All occupations (36) .....	1,645	1,940	1,905	1,810	1,400	895
24	A Management occupations .....	50	100	115	140	125	60
25	B Business, finance and administrative occupations .....	565	740	725	535	520	370
26	C Natural and applied sciences and related occupations .....	50	25	60	60	60	15
27	D Health occupations .....	65	130	150	185	100	70
28	E Occupations in social science, education, government service and religion .....	120	235	160	250	100	45
29	F Occupations in art, culture, recreation and sport .....	60	50	10	115	45	30
30	G Sales and service occupations .....	655	615	645	475	425	280
31	H Trades, transport and equipment operators and related occupations .....	25	15	-	25	10	-
32	I Occupations unique to primary industry J Occupations unique to processing, manufacturing and utilities .....	30	10	10	10	10	-
33	A Management occupations .....	35	20	25	20	-	25
34	<b>Total employed labour force 15 years and over .....</b>	<b>3,420</b>	<b>3,835</b>	<b>3,810</b>	<b>3,865</b>	<b>2,785</b>	<b>1,800</b>
<b>by place of work</b>							
35	Males .....	1,835	1,995	1,995	2,125	1,440	965
36	Usual place of work .....	1,460	1,550	1,630	1,700	1,160	715
37	At home .....	75	105	80	165	130	65
38	Outside Canada .....	-	15	-	45	35	15
39	No fixed workplace .....	290	315	285	210	115	170
40	Females .....	1,585	1,835	1,815	1,745	1,350	840
41	Usual place of work .....	1,375	1,535	1,645	1,475	1,130	720
42	At home .....	135	180	100	145	170	70
43	Outside Canada .....	-	-	-	-	-	-
44	No fixed workplace .....	75	115	75	110	50	50

See reference material at the end of the publication. - Voir les documents de référence à la fin de la publication.

Tableau 1. Certaines caractéristiques des secteurs de recensement, recensement de 1996 - Données intégrales et données-échantillon (20 %)

Calgary 0009	Calgary 0010	Calgary 0011	Calgary 0012	Calgary 0013	Calgary 0014	Caractéristiques	N°
						<b>CARACTÉRISTIQUES DE LA POPULATION</b>	
						<b>selon la catégorie de travailleur(euse)s</b>	
						Catégorie de travailleur(euse)s -	
35	65	50	15	35	40	Sans objet (35) .....	1
1,530	3,510	2,025	2,075	2,660	2,550	Toutes les catégories de travailleur(euse)s (36)	2
1,385	3,340	1,855	1,915	2,485	2,290	Travailleur(euse)s rémunéré(e)s .....	3
1,325	3,200	1,755	1,755	2,400	1,815	Employé(e)s .....	4
						Travailleur(euse)s autonomes (entreprise constituée en société) .....	5
60	140	100	150	85	475	Travailleur(euse)s autonomes (entreprise non constituée en société) .....	6
150	170	165	165	175	255	Travailleur(euse)s familiaux (familiales) non rémunéré(e)s .....	7
-	-	-	-	-	-		
						<b>selon les grandes catégories professionnelles</b>	
855	1,920	1,115	1,185	1,425	1,425	Population active masculine de 15 ans et plus	8
20	20	30	10	20	25	Profession - Sans objet (35) .....	9
835	1,890	1,080	1,175	1,410	1,395	Toutes les professions (36) .....	10
60	180	135	85	75	370	A Gestion .....	11
						B Affaires, finance et administration .....	12
120	235	95	135	185	155	C Sciences naturelles et appliquées et professions apparentées .....	13
35	165	135	120	110	200	D Secteur de la santé .....	14
-	15	-	-	10	120		
						E Sciences sociales, enseignement, administration publique et religion .....	15
20	30	35	25	35	110		
						F Arts, culture, sports et loisirs .....	16
30	35	20	30	60	10	G Ventes et services .....	17
245	515	230	295	445	220		
						H Métiers, transport et machinerie .....	18
235	485	320	375	395	115	I Professions propres au secteur primaire ..	19
20	90	45	25	45	60	J Transformation, fabrication et services d'utilité publique .....	20
65	145	65	80	55	35	Population active féminine de 15 ans et plus ..	21
715	1,665	960	910	1,265	1,165	Profession - Sans objet (35) .....	22
15	45	20	-	15	15	Toutes les professions (36) .....	23
695	1,615	940	900	1,250	1,150	A Gestion .....	24
30	85	60	20	90	125	B Affaires, finance et administration .....	25
						C Sciences naturelles et appliquées et professions apparentées .....	26
270	515	365	315	480	395	D Secteur de la santé .....	27
15	55	55	35	30	40		
60	85	50	40	65	90	E Sciences sociales, enseignement, administration publique et religion .....	28
						F Arts, culture, sports et loisirs .....	29
15	40	45	90	95	170	G Ventes et services .....	30
35	30	35	25	35	35		
240	750	300	350	395	260	H Métiers, transport et machinerie .....	31
						I Professions propres au secteur primaire ..	32
10	20	25	30	40	-	J Transformation, fabrication et services d'utilité publique .....	33
15	10	10	-	10	25		
10	25	-	-	20	-	Population active occupée totale de 15 ans et plus .....	34
						<b>selon le lieu de travail</b>	
1,455	3,320	1,910	1,950	2,505	2,445	Hommes .....	35
780	1,785	1,010	1,130	1,330	1,360	Lieu de travail habituel .....	36
565	1,360	755	835	1,040	1,170	À domicile .....	37
35	85	55	100	45	75	En dehors du Canada .....	38
10	20	20	-	10	15	Sans adresse de travail fixe .....	39
175	320	175	195	245	110	Femmes .....	40
670	1,530	895	820	1,170	1,080	Lieu de travail habituel .....	41
580	1,420	755	725	1,045	865	À domicile .....	42
60	55	80	50	65	175	En dehors du Canada .....	43
-	-	-	-	10	-	Sans adresse de travail fixe .....	44
35	45	55	45	45	40		

See reference material at the end of the publication. - Voir les documents de référence à la fin de la publication.

Table 1. Selected Characteristics for Census Tracts, 1996 Census - 100% Data and 20% Sample Data

No.	Characteristics	Calgary 0006	Calgary 0007.01	Calgary 0007.02	Calgary 0007.03	Calgary 0007.04	Calgary 0008
<b>POPULATION CHARACTERISTICS</b>							
1	Total employed labour force 15 years and over with usual place of work or no fixed workplace	3,200	3,525	3,630	3,500	2,450	1,650
2	by mode of transportation						
	Males	1,755	1,870	1,910	1,910	1,275	880
3	Car, truck, van, as driver	1,305	1,505	1,560	1,465	1,100	720
4	Car, truck, van, as passenger	125	60	70	65	20	15
5	Public transit	230	195	235	280	125	120
6	Walked to work	70	55	30	55	10	30
7	Other method	25	50	15	35	15	-
8	Females	1,450	1,655	1,715	1,590	1,175	770
9	Car, truck, van, as driver	815	1,175	1,250	1,200	885	530
10	Car, truck, van, as passenger	130	150	120	120	50	75
11	Public transit	400	290	280	220	160	125
12	Walked to work	85	35	45	35	30	30
13	Other method	20	-	20	10	45	10
<b>1996 INCOME CHARACTERISTICS</b>							
<b>Total income of population 15 years and over</b>							
<b>by sex and total income groups</b>							
14	Total income of males 15 years and over	2,335	2,625	2,440	2,775	2,165	1,380
15	Without income	65	100	90	120	55	55
16	With income	2,270	2,525	2,350	2,650	2,110	1,325
17	Under \$1,000 (39)	145	100	100	100	75	20
18	\$ 1,000 - \$ 2,999	50	90	80	90	35	10
19	\$ 3,000 - \$ 4,999	70	60	75	115	60	-
20	\$ 5,000 - \$ 6,999	55	135	70	115	35	35
21	\$ 7,000 - \$ 9,999	60	105	80	105	85	25
22	\$10,000 - \$11,999	145	85	105	65	50	30
23	\$12,000 - \$14,999	85	105	120	100	135	100
24	\$15,000 - \$19,999	220	155	125	150	120	165
25	\$20,000 - \$24,999	265	175	140	125	125	145
26	\$25,000 - \$29,999	225	165	155	135	130	105
27	\$30,000 - \$34,999	225	190	170	165	120	95
28	\$35,000 - \$39,999	180	205	200	145	95	110
29	\$40,000 - \$44,999	90	190	225	125	65	80
30	\$45,000 - \$49,999	70	80	135	115	90	80
31	\$50,000 - \$59,999	135	235	260	195	140	170
32	\$60,000 and over	245	440	285	800	760	150
33	Average income \$ (40)	31,013	36,142	33,673	45,480	77,208	34,903
34	Median income \$ (40)	25,748	32,000	32,693	36,217	40,116	30,731
35	Standard error of average income \$ (40)	1,333	1,168	979	1,454	6,763	1,241
36	Total income of females 15 years and over	2,425	2,765	2,620	2,695	2,560	1,495
37	Without income	180	200	210	225	185	90
38	With income	2,250	2,565	2,410	2,470	2,375	1,405
39	Under \$1,000 (39)	125	190	205	170	65	75
40	\$ 1,000 - \$ 2,999	125	125	135	165	125	30
41	\$ 3,000 - \$ 4,999	115	175	100	130	140	80
42	\$ 5,000 - \$ 6,999	150	155	125	140	120	85
43	\$ 7,000 - \$ 9,999	200	170	150	190	160	155
44	\$10,000 - \$11,999	100	60	100	130	135	45
45	\$12,000 - \$14,999	265	205	215	115	195	195
46	\$15,000 - \$19,999	275	270	235	185	280	165
47	\$20,000 - \$24,999	225	260	240	190	175	110
48	\$25,000 - \$29,999	190	220	260	200	200	125
49	\$30,000 - \$34,999	120	200	175	160	200	95
50	\$35,000 - \$39,999	155	160	110	115	120	60
51	\$40,000 - \$44,999	80	130	165	110	115	35
52	\$45,000 - \$49,999	50	80	20	75	60	55
53	\$50,000 - \$59,999	55	100	95	250	95	45
54	\$60,000 and over	15	50	60	135	180	50
55	Average income \$ (40)	18,595	20,847	20,991	26,464	26,723	20,845
56	Median income \$ (40)	15,442	18,266	18,031	19,971	19,375	15,927
57	Standard error of average income \$ (40)	590	637	667	1,252	1,392	901
<b>by composition of total income</b>							
58	Total - Composition of total income % (41)	100.0	100.0	100.0	100.0	100.0	100.0
59	Employment income %	79.2	82.0	86.9	79.6	68.0	74.5
60	Government transfer payments %	10.9	7.9	6.8	4.8	7.2	13.3
61	Other %	9.9	10.2	6.3	15.6	24.7	12.2

See reference material at the end of the publication. - Voir les documents de référence à la fin de la publication.



**Tableau 1. Certaines caractéristiques des secteurs de recensement, recensement de 1996 - Données intégrales et données-échantillon (20 %)**

Calgary 0009	Calgary 0010	Calgary 0011	Calgary 0012	Calgary 0013	Calgary 0014	Caractéristiques	N°
<b>CARACTÉRISTIQUES DE LA POPULATION</b>							
1,355	3,155	1,750	1,800	2,380	2,180	Population active occupée totale de 15 ans et plus ayant un lieu de travail habituel ou sans adresse de travail fixe .....	1
745	1,685	930	1,025	1,285	1,275	Hommes .....	2
525	1,225	785	835	945	1,140	Automobile, camion ou fourgonnette, en tant que conducteur .....	3
30	90	25	20	65	30	Automobile, camion ou fourgonnette, en tant que passager .....	4
165	190	85	110	135	75	Transport en commun .....	5
20	145	20	40	100	10	A pied .....	6
-	30	15	15	35	15	Autre moyen .....	7
615	1,465	815	775	1,095	905	Femmes .....	8
370	770	545	495	710	630	Automobile, camion ou fourgonnette, en tant que conductrice .....	9
35	175	80	50	95	75	Automobile, camion ou fourgonnette, en tant que passagère .....	10
175	310	160	145	160	145	Transport en commun .....	11
35	185	20	65	130	45	A pied .....	12
-	25	-	10	-	10	Autre moyen .....	13
<b>CARACTÉRISTIQUES DU REVENU DE 1996</b>							
<b>Revenu total de la population de 15 ans et plus selon le sexe et les tranches de revenu total</b>							
1,060	2,455	1,495	1,585	1,850	1,865	Revenu total des hommes de 15 ans et plus ..	14
15	50	70	35	35	35	Sans revenu .....	15
1,045	2,405	1,430	1,550	1,815	1,830	Avec un revenu .....	16
35	50	85	60	65	60	Moins de 1 000 \$ (39) .....	17
20	140	40	45	70	50	1 000 \$ - 2 999 \$ .....	18
15	70	50	25	50	30	3 000 \$ - 4 999 \$ .....	19
40	60	20	20	30	45	5 000 \$ - 6 999 \$ .....	20
60	130	50	85	110	50	7 000 \$ - 9 999 \$ .....	21
50	160	50	95	115	55	10 000 \$ - 11 999 \$ .....	22
65	150	80	90	110	55	12 000 \$ - 14 999 \$ .....	23
105	295	160	155	280	60	15 000 \$ - 19 999 \$ .....	24
120	235	110	140	180	125	20 000 \$ - 24 999 \$ .....	25
100	205	70	150	155	130	25 000 \$ - 29 999 \$ .....	26
100	200	165	105	145	95	30 000 \$ - 34 999 \$ .....	27
55	195	95	130	90	80	35 000 \$ - 39 999 \$ .....	28
60	155	125	90	120	70	40 000 \$ - 44 999 \$ .....	29
45	100	100	120	70	55	45 000 \$ - 49 999 \$ .....	30
90	130	125	130	95	100	50 000 \$ - 59 999 \$ .....	31
80	115	110	115	125	785	60 000 \$ et plus .....	32
28,817	26,355	30,547	30,348	27,553	83,423	Revenu moyen \$ (40) .....	33
25,290	22,518	29,988	27,677	22,283	47,627	Revenu médian \$ (40) .....	34
1,292	816	1,177	1,145	1,102	6,886	Erreur type du revenu moyen \$ (40) .....	35
1,180	2,710	1,470	1,545	1,905	2,100	Revenu total des femmes de 15 ans et plus ..	36
50	185	75	110	70	165	Sans revenu .....	37
1,130	2,525	1,400	1,430	1,835	1,940	Avec un revenu .....	38
60	90	60	85	70	80	Moins de 1 000 \$ (39) .....	39
45	125	110	90	35	95	1 000 \$ - 2 999 \$ .....	40
55	90	110	85	120	85	3 000 \$ - 4 999 \$ .....	41
40	140	80	70	80	70	5 000 \$ - 6 999 \$ .....	42
65	275	135	165	155	110	7 000 \$ - 9 999 \$ .....	43
75	195	20	70	140	120	10 000 \$ - 11 999 \$ .....	44
90	345	185	190	205	195	12 000 \$ - 14 999 \$ .....	45
215	385	125	170	265	240	15 000 \$ - 19 999 \$ .....	46
120	235	140	115	185	160	20 000 \$ - 24 999 \$ .....	47
95	270	135	115	155	115	25 000 \$ - 29 999 \$ .....	48
85	175	120	80	135	105	30 000 \$ - 34 999 \$ .....	49
80	60	55	70	85	80	35 000 \$ - 39 999 \$ .....	50
45	45	40	35	60	95	40 000 \$ - 44 999 \$ .....	51
10	30	30	45	35	30	45 000 \$ - 49 999 \$ .....	52
35	50	25	15	45	115	50 000 \$ - 59 999 \$ .....	53
15	10	25	30	50	240	60 000 \$ et plus .....	54
20,459	17,711	18,451	18,228	20,623	31,176	Revenu moyen \$ (40) .....	55
17,577	14,965	14,642	14,673	16,091	19,025	Revenu médian \$ (40) .....	56
882	505	796	789	743	1,944	Erreur type du revenu moyen \$ (40) .....	57
<b>selon la composition du revenu total</b>							
100.0	100.0	100.0	100.0	100.0	100.0	Total - Composition du revenu total % (41) ...	58
70.4	74.8	76.9	75.8	75.4	64.7	Revenu d'emploi % .....	59
15.6	16.7	12.8	14.5	13.6	6.2	Transferts gouvernementaux % .....	60
13.9	8.5	10.4	9.7	11.0	29.2	Autres % .....	61

See reference material at the end of the publication. - Voir les documents de référence à la fin de la publication.

Table 1. Selected Characteristics for Census Tracts, 1996 Census - 100% Data and 20% Sample Data

No.	Characteristics	Calgary 0006	Calgary 0007.01	Calgary 0007.02	Calgary 0007.03	Calgary 0007.04	Calgary 0008
<b>1996 INCOME CHARACTERISTICS</b>							
<b>Employment Income of population 15 years and over by sex and work activity</b>							
1	Males - worked full-year, full-time (42) .....	1,120	1,285	1,305	1,415	920	625
2	Average employment income \$ .....	38,250	45,875	42,744	59,478	85,316	42,251
3	Standard error of average employment income \$ .....	2,061	1,666	1,143	1,745	7,789	1,627
4	Males - worked part-year or part-time (43) .....	785	900	780	870	605	395
5	Average employment income \$ .....	17,781	17,908	18,304	18,234	63,689	23,675
6	Standard error of average employment income \$ .....	1,190	1,379	1,418	1,633	16,790	1,939
7	Females - worked full-year, full-time (42) .....	770	955	965	840	595	405
8	Average employment income \$ .....	26,998	30,475	30,280	40,542	33,984	32,702
9	Standard error of average employment income \$ .....	971	906	921	2,084	1,660	1,732
10	Females - worked part-year or part-time (43) .....	890	1,075	980	1,100	835	515
11	Average employment income \$ .....	11,333	12,690	12,913	12,140	17,358	14,123
12	Standard error of average employment income \$ .....	635	748	839	742	2,515	923
<b>Total income of Census families by family income groups</b>							
13	Census family income of all families .....	1,705	1,985	1,860	1,920	1,590	1,060
14	Under \$10,000 .....	70	35	95	35	10	10
15	\$ 10,000 - \$ 19,999 .....	165	95	105	50	20	40
16	\$ 20,000 - \$ 29,999 .....	185	175	185	110	125	110
17	\$ 30,000 - \$ 39,999 .....	395	240	190	130	90	125
18	\$ 40,000 - \$ 49,999 .....	250	310	195	125	180	125
19	\$ 50,000 - \$ 59,999 .....	160	235	260	205	180	210
20	\$ 60,000 - \$ 69,999 .....	135	190	180	160	90	115
21	\$ 70,000 - \$ 79,999 .....	85	145	215	160	150	120
22	\$ 80,000 - \$ 89,999 .....	55	200	140	125	110	35
23	\$ 90,000 - \$ 99,999 .....	40	105	105	160	90	50
24	\$100,000 and over .....	165	250	185	645	550	105
25	Average family income \$ .....	50,490	62,663	58,187	87,420	122,806	59,919
26	Median family income \$ .....	41,061	56,078	55,958	77,972	77,260	55,843
27	Standard error of average family income \$ .....	1,725	1,582	1,417	2,431	9,667	1,875
<b>Incidence of low income (44)</b>							
28	Total - Economic families .....	1,740	1,980	1,855	1,910	1,595	1,085
29	Low income .....	365	220	245	130	90	85
30	Incidence of low income % (45) .....	20.9	11.0	13.3	6.8	5.8	7.8
<b>Total - Unattached individuals 15 years and over</b>							
31	Total .....	810	680	640	445	855	375
32	Low income .....	310	255	145	140	290	125
33	Incidence of low income % (45) .....	38.4	37.3	22.7	30.5	34.0	33.6
<b>Total - Population in private households</b>							
34	Total .....	5,965	6,815	6,770	6,790	5,555	3,555
35	Low income .....	1,435	970	1,030	575	600	395
36	Incidence of low income % (45) .....	24.0	14.2	15.2	8.4	10.9	11.2
<b>Total income of private households by household income groups</b>							
37	Household income of all private households .....	2,300	2,485	2,305	2,265	2,325	1,350
38	Under \$10,000 .....	90	70	95	60	70	25
39	\$ 10,000 - \$ 19,999 .....	290	185	170	125	250	105
40	\$ 20,000 - \$ 29,999 .....	300	235	255	130	250	135
41	\$ 30,000 - \$ 39,999 .....	510	355	245	165	195	190
42	\$ 40,000 - \$ 49,999 .....	270	375	270	180	245	170
43	\$ 50,000 - \$ 59,999 .....	215	265	295	235	185	230
44	\$ 60,000 - \$ 69,999 .....	200	215	260	220	110	120
45	\$ 70,000 - \$ 79,999 .....	95	175	220	175	170	135
46	\$ 80,000 - \$ 89,999 .....	75	220	135	135	130	55
47	\$ 90,000 - \$ 99,999 .....	40	100	145	160	105	50
48	\$100,000 and over .....	210	280	205	665	610	125
49	Average household income \$ .....	48,815	58,199	56,189	81,072	97,249	56,034
50	Median household income \$ .....	39,281	51,350	53,584	70,658	57,323	52,314
51	Standard error of average household income \$ .....	1,594	1,397	1,261	2,246	6,960	1,727

See reference material at the end of the publication. - Voir les documents de référence à la fin de la publication.

**Tableau 1. Certaines caractéristiques des secteurs de recensement, recensement de 1996 - Données intégrales et données-échantillon (20 %)**

Calgary 0009	Calgary 0010	Calgary 0011	Calgary 0012	Calgary 0013	Calgary 0014	Caractéristiques	N°
<b>CARACTÉRISTIQUES DU REVENU DE 1996</b>							
<b>Population de 15 ans et plus ayant un revenu d'emploi selon le sexe et le travail</b>							
<b>Hommes ayant travaillé toute l'année à plein temps (42)</b>							
485	1,085	640	720	740	955	Population de 15 ans et plus ayant un revenu d'emploi selon le sexe et le travail Hommes ayant travaillé toute l'année à plein temps (42)	1
34,521	32,767	38,957	37,948	35,446	94,825	Revenu moyen d'emploi \$	2
1,896	1,275	1,419	1,761	1,788	7,931	Erreur type du revenu moyen d'emploi \$	3
<b>Hommes ayant travaillé une partie de l'année ou à temps partiel (43)</b>							
340	830	445	435	680	470	Hommes ayant travaillé une partie de l'année ou à temps partiel (43)	4
17,110	17,741	19,712	19,716	17,890	28,336	Revenu moyen d'emploi \$	5
2,117	1,115	2,358	1,676	1,379	4,534	Erreur type du revenu moyen d'emploi \$	6
<b>Femmes ayant travaillé toute l'année à plein temps (42)</b>							
395	885	475	415	660	525	Femmes ayant travaillé toute l'année à plein temps (42)	7
28,230	24,603	28,739	27,325	29,003	39,613	Revenu moyen d'emploi \$	8
1,401	975	1,455	1,344	1,210	2,904	Erreur type du revenu moyen d'emploi \$	9
<b>Femmes ayant travaillé une partie de l'année ou à temps partiel (43)</b>							
300	780	500	520	590	655	Femmes ayant travaillé une partie de l'année ou à temps partiel (43)	10
10,405	9,613	10,926	13,005	13,835	17,984	Revenu moyen d'emploi \$	11
992	600	923	1,177	1,086	1,319	Erreur type du revenu moyen d'emploi \$	12
<b>Revenu total des familles de recensement selon les tranches de revenu de la famille</b>							
<b>Revenu de la famille de recensement de toutes les familles</b>							
720	1,435	1,045	1,120	1,110	1,410	Revenu de la famille de recensement de toutes les familles	13
40	85	25	35	50	25	Moins de 10 000 \$	14
55	130	30	95	110	40	10 000 \$ - 19 999 \$	15
75	270	135	165	205	75	20 000 \$ - 29 999 \$	16
100	285	120	145	195	55	30 000 \$ - 39 999 \$	17
100	225	120	110	145	95	40 000 \$ - 49 999 \$	18
80	170	200	140	110	110	50 000 \$ - 59 999 \$	19
85	80	145	125	85	105	60 000 \$ - 69 999 \$	20
65	55	115	135	40	65	70 000 \$ - 79 999 \$	21
50	65	45	45	35	85	80 000 \$ - 89 999 \$	22
15	35	45	55	30	40	90 000 \$ - 99 999 \$	23
40	25	55	70	105	710	100 000 \$ et plus	24
49,483	41,368	54,843	52,900	48,361	133,392	Revenu moyen des familles \$	25
47,123	37,292	54,968	50,657	39,505	101,540	Revenu médian des familles \$	26
2,140	1,267	1,616	1,871	1,965	9,188	Erreur type du revenu moyen des familles \$	27
<b>Fréquence des unités à faible revenu (44)</b>							
730	1,505	1,055	1,135	1,130	1,425	Total - Familles économiques	28
115	390	85	180	200	80	Faible revenu	29
15.4	26.0	8.1	16.0	17.9	5.7	Fréquence des unités à faible revenu %(45)	30
<b>Total - Personnes hors famille économique de 15 ans et plus</b>							
605	1,815	450	505	1,275	615	Total - Personnes hors famille économique de 15 ans et plus	31
210	770	195	190	505	245	Faible revenu	32
34.2	42.5	43.2	38.5	39.8	40.1	Fréquence des unités à faible revenu %(45)	33
<b>Total - Population dans les ménages privés</b>							
2,570	5,935	3,535	3,745	4,315	4,975	Total - Population dans les ménages privés	34
565	2,045	525	690	1,000	480	Faible revenu	35
22.0	34.5	14.9	18.4	23.2	9.7	Fréquence des unités à faible revenu %(45)	36
<b>Revenu total des ménages privés selon les tranches de revenu du ménage</b>							
<b>Revenu du ménage de tous les ménages privés</b>							
1,255	2,965	1,340	1,500	2,160	1,955	Revenu du ménage de tous les ménages privés	37
80	225	35	80	165	60	Moins de 10 000 \$	38
200	580	135	200	420	225	10 000 \$ - 19 999 \$	39
185	595	150	225	385	195	20 000 \$ - 29 999 \$	40
215	465	160	205	360	110	30 000 \$ - 39 999 \$	41
150	420	155	130	260	130	40 000 \$ - 49 999 \$	42
110	270	230	150	160	120	50 000 \$ - 59 999 \$	43
105	130	155	140	110	125	60 000 \$ - 69 999 \$	44
90	85	130	170	45	85	70 000 \$ - 79 999 \$	45
45	75	75	65	65	75	80 000 \$ - 89 999 \$	46
20	45	45	55	60	55	90 000 \$ - 99 999 \$	47
55	55	70	80	125	770	100 000 \$ et plus	48
42,420	36,470	51,707	48,624	40,539	109,001	Revenu moyen des ménages \$	49
37,312	31,020	52,435	42,436	32,986	71,195	Revenu médian des ménages \$	50
1,576	893	1,455	1,631	1,319	6,940	Erreur type du revenu moyen des ménages \$	51

See reference material at the end of the publication. - Voir les documents de référence à la fin de la publication.

Table 1. Selected Characteristics for Census Tracts, 1996 Census - 100% Data and 20% Sample Data

No.	Characteristics	Calgary 0006	Calgary 0007.01	Calgary 0007.02	Calgary 0007.03	Calgary 0007.04	Calgary 0008
<b>DWELLING AND HOUSEHOLD CHARACTERISTICS</b>							
1	Total number of occupied private dwellings by tenure	2,295	2,485	2,305	2,260	2,325	1,345
2	Owned	1,310	1,915	1,725	2,045	1,670	1,185
3	Rented	990	565	580	215	655	160
4	Band housing	-	-	-	-	-	-
<b>by structural type of dwelling</b>							
5	Single-detached house	1,145	1,395	1,335	1,690	1,055	1,305
6	Semi-detached house	175	50	470	150	245	15
7	Row house	510	885	240	385	315	-
8	Apartment, detached duplex	30	-	-	-	-	-
9	Apartment building, five or more storeys	-	-	-	-	235	-
10	Apartment building, less than five storeys	425	150	265	40	480	20
11	Other single attached house	10	-	-	-	-	-
12	Movable dwelling (46)	-	-	-	-	-	-
<b>by condition of dwelling</b>							
13	Regular maintenance only	1,535	1,590	1,750	1,650	1,865	750
14	Minor repairs	610	750	505	545	370	515
15	Major repairs	155	145	50	70	90	80
<b>by period of construction</b>							
16	Before 1946	-	10	-	10	25	30
17	1946 - 1960	155	40	20	10	35	915
18	1961 - 1970	1,240	510	30	320	670	350
19	1971 - 1980	705	1,690	1,290	1,615	1,025	45
20	1981 - 1990	185	225	855	300	420	-
21	1991 - 1996 (47)	-	-	105	10	165	-
22	Average number of rooms per dwelling	6.5	7.2	7.1	8.1	7.0	7.7
23	Average number of bedrooms per dwelling (48)	2.9	3.0	3.1	3.4	2.8	3.4
24	Average value of dwelling \$	118,712	128,925	121,774	166,475	229,165	130,657
25	Total number of private households	2,295	2,485	2,305	2,260	2,325	1,345
<b>by size of household</b>							
26	1 person	465	410	370	300	670	220
27	2 persons	805	855	650	655	870	530
28	3 persons	465	500	455	420	285	240
29	4-5 persons	500	665	750	825	440	330
30	6 or more persons	60	55	75	65	65	25
<b>by household type</b>							
31	One family households	1,610	1,930	1,810	1,900	1,540	1,035
32	Multiple-family households	45	25	25	10	25	10
33	Non-family households	640	525	475	355	765	300
34	Number of persons in private households	5,965	6,815	6,775	6,815	5,560	3,565
35	Average number of persons per household	2.6	2.7	2.9	3.0	2.4	2.6
36	Average number of persons per room	0.4	0.4	0.4	0.4	0.3	0.3
37	Tenant one-family households without additional persons (49)	555	365	385	135	235	75
38	Average gross rent \$ (50)	633	748	712	793	690	882
39	Gross rent >= 30% of household income (50)	400	170	135	70	275	65
40	Owner one-family households without additional persons (51)	915	1,430	1,315	1,655	1,245	885
41	Average owner's major payments \$ (52)	680	799	876	795	798	666
42	Owner's payments >=30% of household income (52)	150	315	240	235	225	120
<b>CENSUS FAMILY CHARACTERISTICS</b>							
43	Total number of census families in private households	1,705	1,985	1,860	1,920	1,585	1,055
<b>by size of census family</b>							
44	2 persons	820	860	675	670	845	525
45	3 persons	400	455	415	395	285	225
46	4 persons	375	490	520	595	295	225
47	5 or more persons	115	180	255	260	160	85

See reference material at the end of the publication. - Voir les documents de référence à la fin de la publication.

**Tableau 1. Certaines caractéristiques des secteurs de recensement, recensement de 1996 - Données intégrales et données-échantillon (20 %)**

Calgary 0009	Calgary 0010	Calgary 0011	Calgary 0012	Calgary 0013	Calgary 0014	Caractéristiques	N°
<b>CARACTÉRISTIQUES DES LOGEMENTS ET DES MÉNAGES</b>							
1,255	2,960	1,340	1,500	2,155	1,955	<b>Nombre total de logements privés occupés .. selon le mode d'occupation</b>	1
835	870	1,210	1,160	775	1,420	Possédés .....	2
415	2,095	130	340	1,380	535	Loués .....	3
-	-	-	-	-	-	Logements de bande .....	4
<b>selon le type de construction résidentielle</b>							
700	480	1,265	1,265	630	1,320	Maison individuelle non attenante .....	5
20	25	40	-	160	55	Maison jumelée .....	6
-	355	15	-	170	20	Maison en rangée .....	7
-	10	-	-	80	-	Appartement, duplex non attenant .....	8
-	575	-	60	335	310	Appartement, immeuble de cinq étages ou plus de cinq étages .....	9
530	1,515	15	170	785	245	Appartement, immeuble de moins de cinq étages .....	10
-	10	10	-	-	-	Autre maison individuelle attenante .....	11
-	-	-	-	-	-	Habitation mobile (46) .....	12
<b>selon l'état du logement</b>							
820	2,240	810	870	1,530	1,455	Entretien régulier seulement .....	13
355	625	435	560	495	420	Réparations mineures .....	14
75	95	100	70	130	80	Réparations majeures .....	15
<b>selon la période de construction</b>							
25	25	-	20	45	30	Avant 1946 .....	16
435	145	190	835	705	435	1946-1960 .....	17
415	965	1,040	570	765	1,150	1961-1970 .....	18
360	890	110	70	450	230	1971-1980 .....	19
20	915	-	10	90	65	1981-1990 .....	20
-	30	-	-	105	35	1991-1996 (47) .....	21
5.6	4.9	7.3	6.7	5.2	7.6	Nombre moyen de pièces par logement .....	22
2.4	2.1	3.5	3.0	2.2	3.0	Nombre moyen de chambres à coucher par logement (48) .....	23
116,399	104,583	128,019	129,247	130,741	285,119	Valeur moyenne du logement \$ .....	24
1,255	2,965	1,340	1,500	2,160	1,955	<b>Nombre total de logements privés .....</b>	25
<b>selon la taille du ménage</b>							
480	1,205	215	310	880	490	1 personne .....	26
460	1,045	530	595	775	700	2 personnes .....	27
145	395	270	265	245	230	3 personnes .....	28
155	275	295	295	235	490	4-5 personnes .....	29
10	35	30	30	25	45	6 personnes ou plus .....	30
<b>selon le genre de ménage</b>							
705	1,425	1,035	1,100	1,045	1,395	Ménages unifamiliaux .....	31
10	-	-	10	30	-	Ménages multifamiliaux .....	32
540	1,535	305	390	1,085	550	Ménages non familiaux .....	33
2,570	5,940	3,540	3,745	4,315	4,975	Nombre de personnes dans les ménages privés	34
2.1	2.0	2.6	2.5	2.0	2.5	Nombre moyen de personnes par ménage .....	35
0.4	0.4	0.4	0.4	0.4	0.3	Nombre moyen de personnes par pièce .....	36
<b>Ménages unifamiliaux locataires sans autres personnes (49)</b>							
130	820	95	170	480	170	.....	37
642	627	781	596	586	591	Loyer brut moyen \$ (50) .....	38
150	785	30	130	530	220	Loyer brut >= 30% du revenu du ménage (50) .....	39
<b>Ménages unifamiliaux propriétaires sans autres personnes (51)</b>							
530	440	850	810	480	1,155	.....	40
686	634	719	629	684	929	Principales dépenses de propriété moyennes \$ (52) .....	41
160	250	155	125	140	120	Principales dépenses de propriété >=30 % du revenu du ménage (52) .....	42
<b>CARACTÉRISTIQUES DES FAMILLES DE RECENSEMENT</b>							
720	1,435	1,045	1,120	1,110	1,410	<b>Nombre total de familles de recensement dans les ménages privés .....</b>	43
<b>selon la taille de la famille de recensement</b>							
445	865	545	595	695	690	2 personnes .....	44
140	315	235	255	220	210	3 personnes .....	45
105	175	165	195	160	305	4 personnes .....	46
20	80	105	70	30	200	5 personnes ou plus .....	47

See reference material at the end of the publication. - Voir les documents de référence à la fin de la publication.

Table 1. Selected Characteristics for Census Tracts, 1996 Census - 100% Data and 20% Sample Data

No.	Characteristics	Calgary 0006	Calgary 0007.01	Calgary 0007.02	Calgary 0007.03	Calgary 0007.04	Calgary 0008
<b>CENSUS FAMILY CHARACTERISTICS</b>							
<b>by family structure and presence of never-married sons and/or daughters at home</b>							
1	Total husband-wife families .....	1,375	1,690	1,545	1,720	1,455	950
Total families of now-married							
2	couples .....	1,150	1,530	1,410	1,630	1,385	885
3	Without sons and/or daughters at home ..	480	585	380	495	690	435
4	With sons and/or daughters at home .....	665	950	1,030	1,130	690	445
5	1 son or daughter .....	230	315	300	300	245	185
6	2 sons and/or daughters .....	330	460	495	580	285	180
7	3 or more sons and/or daughters .....	105	175	240	245	160	80
Total families of common-law							
8	couples .....	225	160	135	90	70	65
9	Without sons and/or daughters at home ..	150	105	90	50	55	35
10	With sons and/or daughters at home .....	70	50	50	40	10	30
11	1 son or daughter .....	60	30	25	25	15	10
12	2 sons and/or daughters .....	-	10	10	10	-	15
13	3 or more sons and/or daughters .....	-	10	15	10	-	10
14	Total lone-parent families .....	325	295	315	205	130	110
15	Male parent .....	15	65	50	35	40	20
16	1 son or daughter .....	-	35	10	15	30	15
17	2 sons and/or daughters .....	10	15	25	15	10	10
18	3 or more sons and/or daughters .....	10	15	-	-	-	10
19	Female parent .....	310	230	265	170	90	85
20	1 son or daughter .....	175	135	190	110	75	40
21	2 sons and/or daughters .....	110	95	65	50	15	20
22	3 or more sons and/or daughters .....	30	-	15	-	10	25
23	Total number of never-married sons and/or daughters at home .....	1,840	2,310	2,620	2,640	1,560	1,045
<b>by age groups</b>							
24	Under 6 years .....	485	555	570	425	255	265
25	6-14 years .....	710	850	1,145	970	570	415
26	15-17 years .....	205	310	315	345	150	95
27	18-24 years .....	255	465	465	740	440	155
28	25 years and over .....	185	125	130	160	145	120
29	Average number of never-married sons and/or daughters at home per census family (53) .....	1.1	1.2	1.4	1.4	1.0	1.0
30	Total number of persons in private households .....	5,965	6,810	6,775	6,815	5,555	3,565
<b>by census family status and living arrangements</b>							
31	Number of non-family persons .....	1,045	825	740	530	955	510
32	Living with relatives (54) .....	240	145	100	60	100	125
33	Living with non-relatives only .....	340	270	270	175	185	160
34	Living alone .....	470	410	370	300	670	220
35	Number of family persons .....	4,920	5,985	6,030	6,285	4,600	3,060
Average number of persons per census family .....							
36	2.9	3.0	3.2	3.3	2.9	2.9	2.9
37	Total number of persons 65 years and over ..	490	480	285	325	1,130	600
Number of non-family persons							
38	65 years and over .....	180	130	125	65	420	155
39	Living with relatives (54) .....	25	30	15	15	20	45
40	Living with non-relatives only .....	-	-	15	10	30	10
41	Living alone .....	150	100	100	40	370	100
42	Number of family persons 65 years and over .....	310	350	160	270	700	440
<b>ECONOMIC FAMILY CHARACTERISTICS</b>							
43	Total number of economic families in private households .....	1,740	1,980	1,860	1,910	1,590	1,080
<b>by size of family</b>							
44	2 persons .....	820	800	635	635	835	520
45	3 persons .....	380	475	430	400	280	230
46	4 persons .....	380	485	520	590	290	240
47	5 or more persons .....	160	220	270	280	185	90
48	Total number of persons in economic families ..	5,160	6,130	6,135	6,345	4,695	3,185
49	Average number of persons per economic family .....	3.0	3.1	3.3	3.3	2.9	2.9
50	Total number of unattached individuals .....	810	680	640	475	855	380

See reference material at the end of the publication. - Voir les documents de référence à la fin de la publication.

Tableau 1. Certaines caractéristiques des secteurs de recensement, recensement de 1996 - Données intégrales et données-échantillon (20 %)

Calgary 0009	Calgary 0010	Calgary 0011	Calgary 0012	Calgary 0013	Calgary 0014	Caractéristiques	N°
						<b>CARACTÉRISTIQUES DES FAMILLES DE RECENSEMENT</b>	
						<b>selon la structure de la famille et la présence de fils et/ou de filles jamais mariés à la maison</b>	
625	1,180	915	965	920	1,290	Total des familles époux-épouse .....	1
						Total des familles comptant un couple actuellement marié .....	2
550	925	840	840	735	1,235	Sans fils ni fille à la maison .....	3
340	520	420	400	450	580	Avec fils et/ou filles à la maison .....	4
210	405	420	440	290	655	1 fils ou fille .....	5
80	180	190	200	115	165	2 fils et/ou filles .....	6
105	160	130	175	140	295	3 fils et/ou filles ou plus .....	7
25	65	105	65	30	195	Total des familles comptant un couple en union libre .....	8
75	260	70	120	180	55	Sans fils ni fille à la maison .....	9
40	170	35	85	110	40	Avec fils et/ou filles à la maison .....	10
35	90	35	40	70	15	1 fils ou fille .....	11
35	75	15	15	60	20	2 fils et/ou filles .....	12
-	10	20	20	15	-	3 fils et/ou filles ou plus .....	13
-	10	-	-	-	-	Total des familles monoparentales .....	14
90	250	130	155	190	120	Parent de sexe masculin .....	15
15	35	45	45	20	55	1 fils ou fille .....	16
15	30	30	40	15	35	2 fils et/ou filles .....	17
-	-	15	-	-	25	3 fils et/ou filles ou plus .....	18
-	-	-	-	-	-	Parent de sexe féminin .....	19
75	215	85	110	170	60	1 fils ou fille .....	20
55	150	50	70	120	40	2 fils et/ou filles .....	21
20	55	20	35	40	-	3 fils et/ou filles ou plus .....	22
-	10	15	-	-	20		
						<b>Nombre total de fils et/ou de filles jamais mariés à la maison .....</b>	<b>23</b>
						<b>selon les groupes d'âge</b>	
530	1,225	1,050	1,035	860	1,575	Moins de 6 ans .....	24
115	330	250	310	250	315	6-14 ans .....	25
190	425	310	300	320	685	15-17 ans .....	26
30	120	100	105	65	145	18-24 ans .....	27
80	240	175	200	150	270	25 ans et plus .....	28
110	115	215	115	75	160	Nombre moyen de fils et/ou de filles jamais mariés à la maison par famille de recensement (53) .....	29
0.7	0.9	1.0	0.9	0.8	1.1		
						<b>Nombre total de personnes dans les ménages privés .....</b>	<b>30</b>
						<b>selon la situation des particuliers dans la famille de recensement et la situation des particuliers dans le ménage</b>	
2,570	5,940	3,545	3,745	4,315	4,975	Nombre de personnes hors famille .....	31
695	2,100	530	630	1,425	700	Vivant avec des personnes apparentées (54) .....	32
90	280	75	120	150	85	Vivant avec des personnes non apparentées uniquement .....	33
125	615	240	190	395	120	Vivant seules .....	34
480	1,205	220	310	880	490	Nombre de membres d'une famille .....	35
1,880	3,845	3,010	3,120	2,885	4,270	Nombre moyen de personnes par famille de recensement .....	36
2.6	2.7	2.9	2.8	2.6	3.0	<b>Nombre total de personnes de 65 ans et plus</b>	<b>37</b>
480	910	420	540	650	985	Nombre de personnes hors famille de recensement de 65 ans et plus .....	38
175	485	140	145	320	290	Vivant avec des personnes apparentées (54) .....	39
10	35	15	25	20	50	Vivant avec des personnes non apparentées uniquement .....	40
-	30	20	25	10	20	Vivant seules .....	41
165	420	95	100	290	220	Nombre de membres d'une famille de 65 ans et plus .....	42
310	420	285	390	330	695		
						<b>CARACTÉRISTIQUES DE LA FAMILLE ÉCONOMIQUE</b>	
						<b>Nombre total de familles économiques dans les ménages privés .....</b>	<b>43</b>
						<b>selon la taille de la famille</b>	
730	1,505	1,055	1,135	1,130	1,425	2 personnes .....	44
435	860	515	580	690	685	3 personnes .....	45
135	365	245	235	195	205	4 personnes .....	46
120	190	180	230	190	330	5 personnes ou plus .....	47
40	95	110	80	55	210	Nombre total de personnes dans les familles économiques .....	48
1,965	4,125	3,085	3,245	3,035	4,360	Nombre moyen de personnes par famille économique .....	49
2.7	2.7	2.9	2.9	2.7	3.1	Nombre total de personnes hors famille économique .....	50
605	1,820	455	505	1,275	615		

See reference material at the end of the publication. - Voir les documents de référence à la fin de la publication.

Table 1. Selected Characteristics for Census Tracts, 1996 Census - 100% Data and 20% Sample Data

No.	Characteristics	Calgary 0015	Calgary 0016	Calgary 0017.01	Calgary 0017.02	Calgary 0018	Calgary 0019
<b>POPULATION CHARACTERISTICS</b>							
1	Population, 1991 (1)	3,612	4,996	5,114	6,083	5,530	4,980
2	Population, 1996 (2)	3,596	4,747	4,903	10,207	5,328	4,898
3	Population percentage change, 1991-1996	-0.4	-5.0	-4.1	67.8	-3.7	-1.6
4	Land area in square kilometres, 1996	4.22	1.29	1.89	6.02	1.91	1.45
5	<b>Total population (100% data) (3)</b>	<b>3,595</b>	<b>4,745</b>	<b>4,900</b>	<b>10,210</b>	<b>5,330</b>	<b>4,895</b>
<b>by sex and age groups</b>							
6	Male, total	1,785	2,260	2,340	4,900	2,540	2,400
7	0-4 years	110	125	180	410	195	180
8	5-9 years	125	150	215	315	165	190
9	10-14 years	105	130	190	305	150	155
10	15-19 years	90	100	145	285	155	145
11	20-24 years	95	105	165	310	145	140
12	25-29 years	105	145	195	395	145	195
13	30-34 years	115	175	230	480	235	245
14	35-39 years	180	220	240	590	225	270
15	40-44 years	145	185	190	460	185	220
16	45-49 years	120	140	120	360	175	150
17	50-54 years	100	135	90	270	125	75
18	55-59 years	85	150	75	205	110	70
19	60-64 years	140	165	90	155	150	90
20	65-69 years	125	155	85	140	155	90
21	70-74 years	85	100	65	95	105	95
22	75-79 years	35	55	40	80	70	40
23	80-84 years	15	20	25	25	35	35
24	85 years and over	10	10	5	25	15	5
25	Female, total	1,815	2,490	2,565	5,310	2,795	2,500
26	0-4 years	115	150	160	390	160	155
27	5-9 years	120	165	210	345	195	170
28	10-14 years	110	140	160	305	140	150
29	15-19 years	95	95	145	260	145	135
30	20-24 years	100	125	175	345	155	180
31	25-29 years	100	130	220	425	170	205
32	30-34 years	120	185	275	585	240	240
33	35-39 years	165	225	255	630	250	275
34	40-44 years	145	190	215	480	205	210
35	45-49 years	105	155	145	400	185	130
36	50-54 years	95	160	115	270	170	90
37	55-59 years	120	195	95	180	140	100
38	60-64 years	150	190	95	180	180	105
39	65-69 years	105	170	110	175	140	115
40	70-74 years	80	115	85	140	155	105
41	75-79 years	55	55	50	115	85	80
42	80-84 years	25	25	40	50	50	40
43	85 years and over	20	20	20	35	30	15
44	<b>Population 15 years and over</b>	<b>2,915</b>	<b>3,885</b>	<b>3,780</b>	<b>8,135</b>	<b>4,325</b>	<b>3,900</b>
<b>by legal marital status</b>							
45	Never married (single)	705	915	1,250	2,280	1,130	1,305
46	Legally married (and not separated)	1,820	2,350	1,830	4,770	2,405	1,910
47	Separated, but still legally married	55	95	145	165	105	130
48	Divorced	185	310	375	565	405	370
49	Widowed	145	205	190	355	275	175
50	<b>Total population (20% sample data) (4)</b>	<b>3,595</b>	<b>4,745</b>	<b>4,905</b>	<b>10,155</b>	<b>5,275</b>	<b>4,890</b>
<b>by mother tongue</b>							
51	Single responses	3,580	4,730	4,845	10,000	5,230	4,805
52	English	3,165	4,205	4,130	7,490	4,630	4,010
53	French	50	40	30	130	70	90
54	Non-official languages (5)	360	490	685	2,375	530	710
55	Chinese	15	45	35	890	-	65
56	German	115	140	80	175	140	100
57	Punjabi	-	-	-	10	-	-
58	Polish	35	35	45	125	75	65
59	Vietnamese	-	15	25	40	-	10
60	Other languages (6)	190	250	490	1,135	310	475
61	Multiple responses	15	10	55	155	40	80
62	English and French	10	-	-	10	15	10
63	English and non-official language	-	10	50	130	25	70
64	French and non-official language	-	-	-	15	-	10
65	English, French and non-official language	-	-	-	-	-	-

See reference material at the end of the publication. - Voir les documents de référence à la fin de la publication.



**Tableau 1. Certaines caractéristiques des secteurs de recensement, recensement de 1996 - Données intégrales et données-échantillon (20 %)**

Calgary 0020	Calgary 0021	Calgary 0022	Calgary 0023	Calgary 0024	Calgary 0025	Caractéristiques	N°
<b>CARACTÉRISTIQUES DE LA POPULATION</b>							
3,910	3,464	3,606	3,799	4,806	4,833	Population, 1991 (1) .....	1
4,027	3,516	3,704	3,721	4,848	4,785	Population, 1996 (2) .....	2
3.0	1.5	2.7	-2.1	0.9	-1.0	Variation en pourcentage de la population, 1991-1996 .....	3
1.17	1.14	4.14	1.84	1.42	1.35	Superficie des terres en kilomètres carrés, 1996 .....	4
4,025	3,515	3,700	3,720	4,845	4,785	<b>Population totale (données intégrales) (3) ....</b>	<b>5</b>
1,905	1,695	1,765	1,790	2,385	2,480	<b>selon le sexe et les groupes d'âge</b>	
155	95	235	120	145	130	Sexe masculin, total .....	6
85	90	175	105	115	105	0-4 ans .....	7
60	50	135	85	100	70	5-9 ans .....	8
80	50	75	75	100	95	10-14 ans .....	9
155	125	205	105	230	265	15-19 ans .....	10
230	230	280	185	350	365	20-24 ans .....	11
245	255	270	180	290	350	25-29 ans .....	12
220	210	150	200	285	290	30-34 ans .....	13
145	160	65	155	210	245	35-39 ans .....	14
110	105	35	110	145	180	40-44 ans .....	15
75	60	10	80	100	85	45-49 ans .....	16
55	40	10	65	60	60	50-54 ans .....	17
65	45	15	70	70	45	55-59 ans .....	18
65	40	20	65	40	55	60-64 ans .....	19
65	45	20	90	45	35	65-69 ans .....	20
50	45	35	55	45	45	70-74 ans .....	21
30	35	20	35	30	30	75-79 ans .....	22
15	15	25	15	20	10	80-84 ans .....	23
2,120	1,820	1,940	1,935	2,465	2,305	85 ans et plus .....	24
125	105	220	110	115	115	Sexe féminin, total .....	25
115	70	175	130	100	100	0-4 ans .....	26
85	60	95	100	95	75	5-9 ans .....	27
85	65	95	85	110	75	10-14 ans .....	28
180	135	205	125	275	300	15-19 ans .....	29
245	215	275	175	320	390	20-24 ans .....	30
235	240	230	205	290	300	25-29 ans .....	31
215	180	150	195	270	225	30-34 ans .....	32
130	140	70	145	210	165	35-39 ans .....	33
90	120	35	100	150	135	40-44 ans .....	34
90	60	20	80	90	75	45-49 ans .....	35
65	45	15	80	75	55	50-54 ans .....	36
75	60	20	80	70	60	55-59 ans .....	37
100	65	40	100	65	50	60-64 ans .....	38
105	80	60	110	60	65	65-69 ans .....	39
80	75	60	55	75	60	70-74 ans .....	40
65	65	75	35	55	40	75-79 ans .....	41
35	30	90	25	35	25	80-84 ans .....	42
						85 ans et plus .....	43
3,390	3,055	2,670	3,075	4,185	4,185	<b>Population totale de 15 ans et plus .....</b>	<b>44</b>
1,255	1,160	755	1,025	1,920	2,040	<b>selon l'état matrimonial légal</b>	
1,405	1,185	1,410	1,490	1,370	1,385	Célibataire (jamais marié(e)) .....	45
115	100	95	110	185	165	Légalement marié(e) et non séparé(e)) .....	46
365	410	155	285	510	420	Séparé(e), mais toujours légalement marié(e) ..	47
250	200	260	170	195	175	Divorcé(e) .....	48
						Veuf ou veuve .....	49
4,020	3,515	3,530	3,715	4,845	4,720	<b>Population totale</b>	
3,940	3,495	3,515	3,685	4,795	4,700	<b>(données-échantillon (20%)) (4) .....</b>	<b>50</b>
3,330	2,960	3,080	3,200	4,185	3,820	<b>selon la langue maternelle</b>	
50	75	165	65	110	75	Réponses uniques .....	51
560	460	265	420	500	810	Anglais .....	52
35	40	25	30	45	60	Français .....	53
90	110	40	90	60	75	Langues non officielles (5) .....	54
-	10	-	-	-	10	Chinois .....	55
135	10	40	20	40	90	Allemand .....	56
-	-	-	-	20	10	Pendjabi .....	57
295	290	160	280	335	575	Polonais .....	58
80	15	20	30	50	25	Vietnamien .....	59
20	10	15	-	10	-	Autres langues (6) .....	60
60	10	-	30	40	15	Réponses multiples .....	61
-	-	-	-	10	-	Anglais et français .....	62
-	-	-	-	10	-	Anglais et langue non officielle .....	63
-	-	-	-	10	-	Français et langue non officielle .....	64
-	-	-	-	-	-	Anglais, français et langue non officielle .....	65

See reference material at the end of the publication. - Voir les documents de référence à la fin de la publication.

Table 1. Selected Characteristics for Census Tracts, 1996 Census - 100% Data and 20% Sample Data

No.	Characteristics	Calgary 0015	Calgary 0016	Calgary 0017.01	Calgary 0017.02	Calgary 0018	Calgary 0019
<b>POPULATION CHARACTERISTICS</b>							
<b>by home language</b>							
1	Single responses .....	3,560	4,725	4,805	9,925	5,205	4,810
2	English .....	3,465	4,605	4,550	8,620	5,060	4,530
3	French .....	-	-	-	10	10	30
4	Non-official languages (5) .....	95	120	250	1,305	135	255
5	Chinese .....	10	15	15	695	-	30
6	Vietnamese .....	-	-	10	30	-	-
7	Punjabi .....	-	-	-	10	-	-
8	Polish .....	-	20	40	105	35	50
9	Spanish .....	-	-	55	25	10	-
10	Other languages (6) .....	90	85	130	440	85	170
11	Multiple responses .....	35	15	100	225	65	75
<b>by knowledge of official languages</b>							
12	English only .....	3,140	4,425	4,575	9,010	4,900	4,510
13	French only .....	-	-	-	-	-	-
14	English and French .....	450	285	305	1,000	360	360
15	Neither English nor French .....	-	30	20	140	10	15
<b>by knowledge of non-official languages (5) (7)</b>							
16	Chinese .....	15	45	35	1,025	-	75
17	German .....	170	185	145	285	220	150
18	Spanish .....	75	40	105	120	45	40
19	Vietnamese .....	-	15	30	55	10	40
20	Punjabi .....	-	-	-	30	-	-
21	Tagalog (Pilipino) .....	-	10	50	60	-	75
22	Italian .....	35	45	15	70	10	65
<b>by first official language spoken</b>							
23	English .....	3,525	4,680	4,835	9,790	5,180	4,790
24	French .....	50	30	30	130	70	90
25	English and French .....	15	10	20	95	10	-
26	Neither English nor French .....	10	30	20	135	10	15
27	Official language minority - (number) (8) .....	55	30	40	180	75	90
28	Official language minority - (percentage) (8) .....	1.5	0.6	0.8	1.8	1.4	1.8
<b>by ethnic origin (9)</b>							
29	English .....	1,310	1,840	1,480	2,920	2,195	1,615
30	Canadian (15) .....	1,075	1,300	1,205	1,825	1,440	1,315
31	Scottish .....	960	1,325	1,285	2,165	1,570	1,185
32	German .....	640	785	775	1,545	840	760
33	Irish .....	760	975	970	1,670	1,060	1,105
34	French .....	400	370	475	975	605	480
35	Ukrainian .....	165	285	320	595	380	255
36	Chinese (12) .....	55	45	90	1,210	10	105
37	Dutch (Netherlands) (11) .....	140	255	565	330	255	450
38	Polish .....	175	175	195	425	260	160
39	South Asian origins (16) .....	-	20	65	185	30	15
40	Norwegian .....	165	180	180	395	130	205
41	Italian .....	85	120	170	335	105	130
42	Aboriginal origins (17) .....	130	90	160	140	150	130
43	Swedish .....	35	210	65	270	75	80
<b>by Aboriginal population</b>							
44	Total Aboriginal population (18) .....	35	55	90	60	40	90
45	Total non-Aboriginal population .....	3,560	4,690	4,810	10,085	5,235	4,795
<b>by visible minority population</b>							
46	Total visible minority population (19) .....	75	135	510	2,085	230	305
47	Black .....	-	15	140	135	70	45
48	South Asian .....	-	10	55	135	20	15
49	Chinese .....	40	40	75	1,145	10	55
50	Korean .....	-	-	-	155	-	-
51	Japanese .....	15	-	-	50	70	10
52	Southeast Asian .....	-	15	15	45	15	10
53	Filipino .....	-	-	50	90	-	75
54	Arab/West Asian .....	15	-	105	225	-	55
55	Latin American .....	-	10	60	35	35	20
56	Visible minority, n.i.e. (20) .....	-	15	10	30	-	-
57	Multiple visible minority (21) .....	10	-	10	35	10	25
<b>by citizenship</b>							
58	Canadian citizenship (22) .....	3,460	4,610	4,580	9,380	5,185	4,740
59	Citizenship other than Canadian .....	135	135	325	770	85	150

See reference material at the end of the publication. - Voir les documents de référence à la fin de la publication.

**Tableau 1. Certaines caractéristiques des secteurs de recensement, recensement de 1996 - Données intégrales et données-échantillon (20 %)**

Calgary 0020	Calgary 0021	Calgary 0022	Calgary 0023	Calgary 0024	Calgary 0025	Caractéristiques	N°
<b>CARACTÉRISTIQUES DE LA POPULATION</b>							
<b>selon la langue parlée à la maison</b>							
3,865	3,450	3,435	3,670	4,750	4,605	Réponses uniques .....	1
3,660	3,330	3,285	3,475	4,580	4,310	Anglais .....	2
10	15	75	10	30	-	Français .....	3
210	100	80	180	140	295	Langues non officielles (5) .....	4
20	-	15	30	35	30	Chinois .....	5
-	25	-	-	15	10	Vietnamien .....	6
-	-	-	-	-	-	Pendjabi .....	7
70	-	15	10	-	50	Polonais .....	8
-	-	10	-	10	45	Espagnol .....	9
120	70	45	140	85	165	Autres langues (6) .....	10
150	70	90	50	95	115	Réponses multiples .....	11
<b>selon la connaissance des langues officielles</b>							
3,610	3,285	3,030	3,315	4,240	4,155	Anglais seulement .....	12
-	10	-	-	-	-	Français seulement .....	13
390	220	470	380	570	485	Anglais et français .....	14
15	-	25	20	35	80	Ni l'anglais ni le français .....	15
<b>selon la connaissance des langues non officielles (5) (7)</b>							
65	45	25	40	50	65	Chinois .....	16
155	145	100	120	130	165	Allemand .....	17
60	60	35	55	55	155	Espagnol .....	18
-	30	-	-	15	-	Vietnamien .....	19
-	15	-	-	-	20	Pendjabi .....	20
25	40	-	10	25	55	Tagalog (pilipino) .....	21
25	45	15	20	20	55	Italien .....	22
<b>selon la première langue officielle parlée</b>							
3,945	3,445	3,335	3,640	4,695	4,555	Anglais .....	23
50	70	155	55	95	75	Français .....	24
10	-	10	-	15	10	Anglais et français .....	25
15	-	25	15	35	75	Ni l'anglais ni le français .....	26
55	70	165	55	105	80	Minorité de langue officielle - (nombre) (8) .....	27
1.4	2.0	4.7	1.5	2.2	1.7	Minorité de langue officielle - (pourcentage) (8) .....	28
<b>selon l'origine ethnique (9)</b>							
1,365	1,245	1,205	1,445	1,680	1,620	Anglais .....	29
1,195	635	1,345	1,005	1,220	840	Canadien (15) .....	30
845	860	925	955	1,380	1,180	Écossais .....	31
890	790	560	535	840	795	Allemand .....	32
825	635	875	745	1,030	975	Irlandais .....	33
375	350	605	335	625	515	Français .....	34
265	215	120	215	270	285	Ukrainien .....	35
65	60	25	40	75	60	Chinois (12) .....	36
120	210	155	150	400	185	Hollandais (Néerlandais) (11) .....	37
200	180	115	150	185	230	Polonais .....	38
15	30	-	15	15	80	Origines sud-asiatiques (16) .....	39
60	135	70	170	185	230	Norvégien .....	40
80	130	80	75	135	140	Italien .....	41
75	80	215	115	155	250	Origines autochtones (17) .....	42
80	100	45	90	105	110	Suédois .....	43
<b>selon la population autochtone</b>							
25	55	100	75	105	230	Population autochtone totale (18) .....	44
3,995	3,460	3,430	3,645	4,745	4,495	Population non autochtone totale .....	45
<b>selon la population des minorités visibles</b>							
275	225	195	210	280	375	Total des minorités visibles (19) .....	46
60	30	90	50	65	75	Noir .....	47
-	30	-	-	10	85	Sud-Asiatique .....	48
70	45	30	40	75	60	Chinois .....	49
-	-	15	30	-	-	Coréen .....	50
15	25	10	55	20	10	Japonais .....	51
10	25	-	-	15	15	Asiatique du Sud-Est .....	52
20	50	-	15	50	75	Philippin .....	53
80	10	15	-	25	10	Arabe/Asiatique occidentale .....	54
-	15	20	-	-	35	Latino-Américain .....	55
-	-	-	15	10	-	Minorité visible, n.i.a. (20) .....	56
20	-	-	-	10	10	Minorités visibles multiples (21) .....	57
<b>selon la citoyenneté</b>							
3,905	3,380	3,390	3,525	4,600	4,385	Citoyenneté canadienne (22) .....	58
115	135	145	195	250	335	Citoyenneté autre que canadienne .....	59

See reference material at the end of the publication. - Voir les documents de référence à la fin de la publication.

Table 1. Selected Characteristics for Census Tracts, 1996 Census - 100% Data and 20% Sample Data

No.	Characteristics	Calgary 0015	Calgary 0016	Calgary 0017.01	Calgary 0017.02	Calgary 0018	Calgary 0019
<b>POPULATION CHARACTERISTICS</b>							
<b>by place of birth</b>							
1	Non-immigrant population (23)	3,035	3,990	3,865	7,630	4,520	4,050
2	Born in province of residence	1,880	2,290	2,305	4,735	2,740	2,315
3	Immigrant population	550	745	1,035	2,445	750	845
4	United States	60	40	50	120	55	50
5	Central and South America	-	20	45	60	-	25
6	Caribbean and Bermuda	15	25	65	60	10	-
7	United Kingdom	135	270	220	290	295	160
8	Other Europe (24)	250	310	345	665	300	420
9	Africa	10	35	50	60	20	15
10	India	-	-	-	50	15	-
11	Other Asia and the Middle East (25)	40	35	235	1,115	45	165
12	Oceania and other (26)	35	10	10	25	-	-
13	Non-permanent residents	-	10	10	80	-	-
14	<b>Total Immigrant population</b>	<b>550</b>	<b>745</b>	<b>1,030</b>	<b>2,445</b>	<b>750</b>	<b>840</b>
<b>by period of immigration</b>							
15	Before 1961	245	350	295	300	365	230
16	1961-1970	110	165	130	345	145	185
17	1971-1980	115	60	200	770	140	190
18	1981-1990	15	120	205	465	90	150
19	1991-1996 (27)	65	45	200	570	10	85
<b>by age at immigration</b>							
20	0-4 years	35	50	140	270	100	70
21	5-19 years	140	170	310	535	175	235
22	20 years and over	375	520	575	1,640	480	540
23	<b>Total population 1 year and over (28)</b>	<b>3,565</b>	<b>4,695</b>	<b>4,850</b>	<b>9,955</b>	<b>5,200</b>	<b>4,865</b>
<b>by place of residence 1 year ago (mobility)</b>							
24	Non-movers	3,175	4,065	3,790	7,685	4,585	4,010
25	Movers	390	630	1,060	2,270	615	855
26	Non-migrants	330	500	800	1,465	490	695
27	Migrants	65	120	260	800	120	155
28	Internal migrants	60	95	250	650	110	120
29	Intraprovincial migrants	50	10	95	330	65	45
30	Interprovincial migrants	10	85	155	315	40	70
31	External migrants	10	25	10	155	10	40
32	<b>Total population 5 years and over (29)</b>	<b>3,370</b>	<b>4,470</b>	<b>4,560</b>	<b>9,360</b>	<b>4,915</b>	<b>4,555</b>
<b>by place of residence 5 years ago (mobility)</b>							
33	Non-movers	2,110	2,835	2,190	2,685	3,030	2,125
34	Movers	1,255	1,640	2,370	6,675	1,880	2,425
35	Non-migrants	1,055	1,220	1,670	4,405	1,535	1,780
36	Migrants	205	415	700	2,270	350	650
37	Internal migrants	175	365	510	1,625	305	595
38	Intraprovincial migrants	85	145	220	785	145	160
39	Interprovincial migrants	90	220	290	845	165	440
40	External migrants	30	55	190	645	45	50
41	<b>Total population 15-24 years</b>	<b>370</b>	<b>420</b>	<b>630</b>	<b>1,200</b>	<b>590</b>	<b>605</b>
<b>by school attendance</b>							
42	Not attending school	125	155	245	350	225	230
43	Attending school full time	205	235	310	765	305	350
44	Attending school part time	40	35	70	85	55	20
45	<b>Total population 15 years and over</b>	<b>2,915</b>	<b>3,890</b>	<b>3,780</b>	<b>8,075</b>	<b>4,265</b>	<b>3,890</b>
<b>by highest level of schooling</b>							
46	Less than grade 9 (30)	125	60	125	305	125	225
47	Grades 9 to 13 without secondary school graduation certificate	550	700	675	1,245	1,020	825
48	Grades 9 to 13 with secondary school graduation certificate	235	405	455	950	575	410
49	Trades certificate or diploma	55	145	95	225	155	180
50	Other non-university education only (31)	710	1,200	1,325	1,815	1,220	1,145
51	Without certificate or diploma	220	305	355	515	365	380
52	With certificate or diploma (32)	490	895	970	1,300	855	765
53	University without degree	380	470	520	1,225	490	520
54	Without certificate or diploma	195	225	235	595	265	260
55	With certificate or diploma (33)	180	245	285	630	225	255
56	University with bachelor's degree or higher	865	905	585	2,305	685	590

See reference material at the end of the publication. - Voir les documents de référence à la fin de la publication.

Tableau 1. Certaines caractéristiques des secteurs de recensement, recensement de 1996 - Données intégrales et données-échantillon (20 %)

Calgary 0020	Calgary 0021	Calgary 0022	Calgary 0023	Calgary 0024	Calgary 0025	Caractéristiques	N°
						<b>CARACTÉRISTIQUES DE LA POPULATION</b>	
						<b>selon le lieu de naissance</b>	
3,335	2,910	3,065	3,080	4,055	3,735	Population non immigrante (23)	1
1,975	1,660	1,005	1,815	2,185	2,035	Née dans la province de résidence	2
675	595	415	600	765	945	Population immigrante	3
55	50	40	80	100	90	Etats-Unis	4
10	15	20	-	10	55	Amérique centrale et du Sud	5
-	25	40	-	25	25	Caraïbes et Bermudes	6
135	135	105	95	130	195	Royaume-Uni	7
260	230	170	240	360	330	Autre Europe (24)	8
65	10	-	30	10	55	Afrique	9
-	10	-	-	-	15	Inde	10
130	110	25	90	95	160	Autre Asie et Moyen-Orient (25)	11
25	-	10	50	20	10	Océanie et autres (26)	12
-	15	50	40	25	40	Résidents non permanents	13
680	595	415	595	765	945	Population immigrante totale	14
						<b>selon la période d'immigration</b>	
235	190	80	220	235	175	Avant 1961	15
80	65	45	90	90	170	1961-1970	16
100	170	90	125	185	270	1971-1980	17
180	110	130	65	120	135	1981-1990	18
85	55	60	95	130	195	1991-1996 (27)	19
						<b>selon l'âge à l'immigration</b>	
65	70	115	125	90	145	0-4 ans	20
190	200	155	145	250	220	5-19 ans	21
420	325	150	325	425	575	20 ans et plus	22
3,955	3,485	3,410	3,660	4,800	4,655	Population totale de 1 an et plus (28)	23
						<b>selon le lieu de résidence 1 an auparavant (mobilité)</b>	
2,920	2,625	2,485	2,935	3,260	3,020	Personnes n'ayant pas déménagé	24
1,035	860	925	725	1,540	1,630	Personnes ayant déménagé	25
755	745	395	540	1,170	1,070	Non-migrants	26
280	110	530	185	370	565	Migrants	27
210	100	485	135	315	440	Migrants internes	28
110	40	170	55	125	155	Migrants intraprovinciaux	29
100	60	315	80	195	280	Migrants interprovinciaux	30
70	10	45	50	50	125	Migrants externes	31
3,735	3,315	3,065	3,490	4,590	4,475	Population totale de 5 ans et plus (29)	32
						<b>selon le lieu de résidence 5 ans auparavant (mobilité)</b>	
1,640	1,315	465	1,870	1,610	1,450	Personnes n'ayant pas déménagé	33
2,095	2,000	2,600	1,620	2,980	3,025	Personnes ayant déménagé	34
1,510	1,445	700	1,065	2,085	1,975	Non-migrants	35
585	555	1,900	560	895	1,055	Migrants	36
515	490	1,550	400	745	845	Migrants internes	37
280	235	215	115	275	365	Migrants intraprovinciaux	38
235	255	1,335	285	470	485	Migrants interprovinciaux	39
75	65	350	155	150	205	Migrants externes	40
490	370	550	385	725	720	Population totale de 15 à 24 ans	41
						<b>selon la fréquentation scolaire</b>	
215	180	270	195	415	390	Ne fréquentant pas l'école	42
250	155	225	170	245	265	Fréquentant l'école à plein temps	43
25	40	55	20	55	65	Fréquentant l'école à temps partiel	44
3,390	3,050	2,500	3,075	4,180	4,125	Population totale de 15 ans et plus	45
						<b>selon le plus haut niveau de scolarité atteint</b>	
230	100	100	150	200	205	Niveau inférieur à la 9e année (30)	46
680	560	595	495	800	730	9e - 13e année sans certificat d'études secondaires	47
365	350	380	300	330	335	9e - 13e année avec certificat d'études secondaires	48
80	105	80	80	70	55	Certificat ou diplôme d'une école de métiers	49
1,130	885	820	810	1,250	1,220	Autres études non universitaires seulement (31)	50
250	240	300	225	415	315	Sans certificat ou diplôme	51
875	645	525	585	835	905	Avec certificat ou diplôme	52
355	485	290	385	585	575	Études universitaires sans grade	53
145	215	195	190	270	295	Sans certificat ou diplôme	54
210	270	100	195	315	280	Avec certificat ou diplôme (33)	55
550	565	225	835	945	995	Études universitaires avec baccalauréat ou diplôme supérieur	56

See reference material at the end of the publication. - Voir les documents de référence à la fin de la publication.

Table 1. Selected Characteristics for Census Tracts, 1996 Census - 100% Data and 20% Sample Data

No.	Characteristics	Calgary 0015	Calgary 0016	Calgary 0017.01	Calgary 0017.02	Calgary 0018	Calgary 0019
<b>POPULATION CHARACTERISTICS</b>							
<b>by combinations of unpaid work</b>							
1	Males 15 years and over .....	1,445	1,850	1,755	3,855	1,980	1,865
2	Reported unpaid work (34) .....	1,255	1,670	1,580	3,390	1,760	1,650
3	Housework and child care and care to seniors .....	125	90	115	205	160	70
4	Housework and child care only .....	295	500	470	1,070	490	490
5	Housework and care to seniors only .....	110	145	120	280	200	125
6	Child care and care to seniors only .....	-	-	-	10	-	-
7	Housework only .....	700	915	820	1,755	885	945
8	Child care only .....	25	15	55	55	10	25
9	Care to seniors only .....	-	10	-	20	10	-
10	Females 15 years and over .....	1,470	2,035	2,030	4,220	2,285	2,020
11	Reported unpaid work (34) .....	1,360	1,955	1,910	3,935	2,165	1,890
12	Housework and child care and care to seniors .....	135	155	185	310	305	145
13	Housework and child care only .....	475	535	685	1,330	560	680
14	Housework and care to seniors only .....	140	205	185	345	215	140
15	Child care and care to seniors only .....	-	-	10	-	-	-
16	Housework only .....	585	1,055	840	1,885	1,070	905
17	Child care only .....	10	-	10	55	-	10
18	Care to seniors only .....	15	-	-	10	10	-
<b>by labour force activity</b>							
19	Males 15 years and over .....	1,445	1,850	1,750	3,855	1,985	1,870
20	In the labour force .....	1,055	1,395	1,325	3,030	1,440	1,410
21	Employed .....	990	1,315	1,280	2,900	1,330	1,310
22	Unemployed .....	65	75	45	130	110	90
23	Unemployment rate .....	6.2	5.4	3.4	4.3	7.6	6.4
24	Participation rate .....	73.0	75.4	75.7	78.6	72.5	75.4
25	Females 15 years and over .....	1,465	2,030	2,030	4,220	2,285	2,025
26	In the labour force .....	860	1,270	1,355	2,875	1,415	1,305
27	Employed .....	765	1,210	1,300	2,755	1,345	1,220
28	Unemployed .....	90	60	55	115	65	90
29	Unemployment rate .....	10.5	4.7	4.1	4.0	4.6	6.9
30	Participation rate .....	58.7	62.6	66.7	68.1	61.9	64.4
31	Both sexes - Unemployment rate .....	8.1	5.1	3.7	4.1	6.1	6.6
32	15-24 years .....	28.8	15.0	4.8	12.3	11.4	13.3
33	25 years and over .....	4.8	3.8	3.5	2.9	5.3	5.4
34	Both sexes - Participation rate .....	65.7	68.4	71.0	73.1	66.9	69.8
35	15-24 years .....	70.3	71.4	65.1	67.9	66.9	69.2
36	25 years and over .....	65.0	68.1	71.9	74.0	66.7	69.8
37	<b>Total labour force 15 years and over .....</b>	<b>1,915</b>	<b>2,660</b>	<b>2,685</b>	<b>5,905</b>	<b>2,850</b>	<b>2,710</b>
<b>by industry divisions</b>							
38	Industry - Not applicable (35) .....	40	45	-	45	50	45
39	All industries (36) .....	1,875	2,610	2,680	5,860	2,805	2,670
40	Primary industries (37) .....	135	220	185	610	165	165
41	Manufacturing industries .....	135	140	235	435	155	260
42	Construction industries .....	145	180	170	355	160	240
43	Transportation and storage industries .....	45	115	155	205	125	75
44	Communication and other utility industries .....	20	140	70	175	105	75
45	Wholesale and retail trades industries .....	230	390	410	860	495	445
46	Finance, insurance, real estate industries .....	110	175	170	510	200	170
47	Business service industries .....	390	355	285	740	260	290
48	Government service industries (38) .....	65	110	150	320	155	125
49	Educational service industries .....	145	245	205	370	245	165
50	Health and social service industries (38) .....	220	210	305	530	355	260
51	Accommodation, food and beverage service industries .....	85	145	125	305	170	170
52	Other service industries (38) .....	145	190	210	435	215	225

See reference material at the end of the publication. - Voir les documents de référence à la fin de la publication.

Tableau 1. Certaines caractéristiques des secteurs de recensement, recensement de 1996 - Données intégrales et données-échantillon (20 %)

Calgary 0020	Calgary 0021	Calgary 0022	Calgary 0023	Calgary 0024	Calgary 0025	Caractéristiques	N°
						<b>CARACTÉRISTIQUES DE LA POPULATION</b>	
						<b>selon les combinaisons de travail non rémunéré</b>	
1,585	1,455	1,175	1,480	2,030	2,110	Hommes de 15 ans et plus	1
1,450	1,345	1,020	1,315	1,790	1,905	Travail non rémunéré déclaré (34)	2
70	50	30	70	50	65	Travaux ménagers et soins aux enfants et soins aux personnes âgées	3
315	300	470	330	360	395	Travaux ménagers et soins aux enfants seulement	4
90	110	35	115	85	115	Travaux ménagers et soins aux personnes âgées seulement	5
-	-	-	-	10	10	Soins aux enfants et soins aux personnes âgées seulement	6
930	865	460	765	1,245	1,285	Travaux ménagers seulement	7
15	15	15	20	15	30	Soins aux enfants seulement	8
35	-	10	15	25	-	Soins aux personnes âgées seulement	9
1,800	1,590	1,325	1,595	2,150	2,010	Femmes de 15 ans et plus	10
1,710	1,475	1,230	1,530	2,035	1,925	Travail non rémunéré déclaré (34)	11
155	105	90	130	135	90	Travaux ménagers et soins aux enfants et soins aux personnes âgées	12
390	365	550	425	470	450	Travaux ménagers et soins aux enfants seulement	13
225	120	50	205	170	140	Travaux ménagers et soins aux personnes âgées seulement	14
-	-	-	-	-	-	Soins aux enfants et soins aux personnes âgées seulement	15
930	875	515	765	1,240	1,220	Travaux ménagers seulement	16
-	-	15	-	10	20	Soins aux enfants seulement	17
15	-	-	10	10	-	Soins aux personnes âgées seulement	18
						<b>selon l'activité</b>	
1,585	1,455	1,170	1,480	2,030	2,110	Hommes de 15 ans et plus	19
1,215	1,165	1,070	1,100	1,660	1,695	Faisant partie de la population active	20
1,125	1,120	1,055	1,005	1,495	1,585	Occupés	21
85	45	15	95	165	110	Chômeurs	22
7.0	3.9	1.4	8.6	9.9	6.5	Taux de chômage	23
76.7	80.1	91.5	74.3	81.8	80.3	Taux d'activité	24
1,800	1,590	1,325	1,590	2,150	2,010	Femmes de 15 ans et plus	25
1,120	1,040	790	990	1,530	1,490	Faisant partie de la population active	26
1,040	1,000	705	935	1,420	1,400	Occupées	27
80	45	80	55	110	85	Chômeuses	28
7.1	4.3	10.1	5.6	7.2	5.7	Taux de chômage	29
62.2	65.4	59.6	62.3	71.2	74.1	Taux d'activité	30
7.1	4.1	4.9	7.4	8.6	6.1	Les deux sexes - Taux de chômage	31
16.2	6.7	3.5	12.3	12.0	5.9	15-24 ans	32
5.6	3.7	5.2	6.4	7.9	6.2	25 ans et plus	33
68.9	72.5	74.2	67.9	76.3	77.2	Les deux sexes - Taux d'activité	34
75.5	81.1	76.6	73.7	80.7	81.9	15-24 ans	35
67.9	71.1	73.5	66.9	75.3	76.1	25 ans et plus	36
2,335	2,210	1,855	2,085	3,195	3,180	Population active totale de 15 ans et plus	37
						<b>selon les divisions d'industrie</b>	
35	15	15	10	40	35	Industrie - Sans objet (35)	38
2,300	2,190	1,840	2,075	3,145	3,145	Toutes les industries (36)	39
95	125	10	155	135	205	Industries primaires (37)	40
150	140	20	85	160	295	Industries manufacturières	41
200	135	30	125	190	250	Industries de la construction	42
135	130	25	120	120	120	Industries du transport et de l'entreposage	43
75	70	-	55	110	110	Industries des communications et autres services publics	44
355	345	215	310	485	440	Industries du commerce de gros et de détail	45
105	125	60	155	180	185	Industries des intermédiaires financiers, des assurances et des services immobiliers	46
315	295	45	260	475	330	Industries des services aux entreprises	47
50	70	940	80	150	100	Industries des services gouvernementaux (38)	48
175	135	75	140	160	175	Industries des services d'enseignement	49
210	235	135	235	260	260	Industries des services de soins de santé et des services sociaux (38)	50
150	145	195	160	355	350	Industries de l'hébergement et de la restauration	51
295	235	85	195	350	320	Autres industries de services (38)	52

See reference material at the end of the publication. - Voir les documents de référence à la fin de la publication.

Table 1. Selected Characteristics for Census Tracts, 1996 Census - 100% Data and 20% Sample Data

No.	Characteristics	Calgary 0015	Calgary 0016	Calgary 0017.01	Calgary 0017.02	Calgary 0018	Calgary 0019
<b>POPULATION CHARACTERISTICS</b>							
<b>by class of worker</b>							
1	Class of worker - Not applicable (35) .....	40	50	-	45	45	45
2	All classes of worker (36) .....	1,875	2,615	2,675	5,860	2,805	2,670
3	Paid workers .....	1,605	2,360	2,475	5,410	2,575	2,440
4	Employees .....	1,425	2,150	2,385	4,910	2,445	2,275
5	Self-employed (incorporated) .....	180	205	90	500	125	170
6	Self-employed (unincorporated) .....	270	250	200	425	235	230
7	Unpaid family workers .....	-	10	-	20	-	-
<b>by occupation broad groups</b>							
8	Male labour force 15 years and over .....	1,055	1,395	1,325	3,030	1,440	1,405
9	Occupation - Not applicable (35) .....	15	30	-	15	25	30
10	All occupations (36) .....	1,040	1,360	1,325	3,015	1,415	1,375
11	A Management occupations .....	145	215	125	565	120	100
12	B Business, finance and administrative occupations .....	115	250	210	495	240	175
13	C Natural and applied sciences and related occupations .....	165	210	155	470	105	165
14	D Health occupations .....	50	10	25	40	40	10
15	E Occupations in social science, education, government service and religion .....	85	80	65	175	80	50
16	F Occupations in art, culture, recreation and sport .....	15	55	30	55	25	45
17	G Sales and service occupations .....	245	195	260	720	315	350
18	H Trades, transport and equipment operators and related occupations .....	150	250	340	335	375	360
19	I Occupations unique to primary industry J Occupations unique to processing, manufacturing and utilities .....	40	50	45	55	70	25
20	J Occupations unique to processing, manufacturing and utilities .....	25	35	70	100	45	100
21	Female labour force 15 years and over .....	855	1,270	1,355	2,875	1,410	1,305
22	Occupation - Not applicable (35) .....	25	15	-	30	25	10
23	All occupations (36) .....	830	1,255	1,350	2,840	1,390	1,295
24	A Management occupations .....	55	90	30	220	105	115
25	B Business, finance and administrative occupations .....	255	445	520	1,060	455	450
26	C Natural and applied sciences and related occupations .....	35	40	40	165	30	60
27	D Health occupations .....	65	95	125	275	150	105
28	E Occupations in social science, education, government service and religion .....	90	120	85	245	110	70
29	F Occupations in art, culture, recreation and sport .....	20	45	60	80	45	30
30	G Sales and service occupations .....	290	360	475	750	450	405
31	H Trades, transport and equipment operators and related occupations .....	10	25	15	10	35	25
32	I Occupations unique to primary industry J Occupations unique to processing, manufacturing and utilities .....	-	10	-	10	-	-
33	J Occupations unique to processing, manufacturing and utilities .....	-	30	-	30	10	25
34	<b>Total employed labour force 15 years and over .....</b>	<b>1,760</b>	<b>2,525</b>	<b>2,585</b>	<b>5,660</b>	<b>2,680</b>	<b>2,530</b>
<b>by place of work</b>							
35	Males .....	995	1,315	1,280	2,900	1,330	1,315
36	Usual place of work .....	735	1,020	1,035	2,415	1,095	950
37	At home .....	105	75	45	205	75	80
38	Outside Canada .....	-	15	-	10	-	-
39	No fixed workplace .....	155	210	195	270	165	275
40	Females .....	770	1,210	1,300	2,755	1,345	1,220
41	Usual place of work .....	535	1,080	1,145	2,435	1,220	1,020
42	At home .....	175	75	90	225	100	135
43	Outside Canada .....	-	-	-	15	-	-
44	No fixed workplace .....	55	45	60	80	30	60

See reference material at the end of the publication. - Voir les documents de référence à la fin de la publication.



Tableau 1. Certaines caractéristiques des secteurs de recensement, recensement de 1996 - Données intégrales et données-échantillon (20 %)

Calgary 0020	Calgary 0021	Calgary 0022	Calgary 0023	Calgary 0024	Calgary 0025	Caractéristiques	N°
						<b>CARACTÉRISTIQUES DE LA POPULATION</b>	
						<b>selon la catégorie de travailleur(euse)s</b>	
40	15	15	10	45	35	Catégorie de travailleur(euse)s -	
2,300	2,190	1,840	2,075	3,145	3,145	Sans objet (35)	1
2,075	1,990	1,760	1,865	2,885	2,880	Toutes les catégories de travailleur(euse)s (36)	2
1,950	1,895	1,720	1,695	2,695	2,720	Travailleur(euse)s rémunéré(e)s	3
						Employé(e)s	4
125	95	35	175	185	165	Travailleur(euse)s autonomes (entreprise constituée en société)	5
220	200	80	205	260	255	Travailleur(euse)s autonomes (entreprise non constituée en société)	6
-	10	-	-	-	10	Travailleur(euse)s familiaux (familiales) non rémunéré(e)s	7
						<b>selon les grandes catégories professionnelles</b>	
1,215	1,165	1,070	1,095	1,665	1,695	Population active masculine de 15 ans et plus	8
25	10	-	-	35	25	Profession - Sans objet (35)	9
1,190	1,160	1,070	1,090	1,630	1,665	Toutes les professions (36)	10
125	80	85	155	155	245	A Gestion	11
115	140	40	95	200	175	B Affaires, finance et administration	12
120	200	25	150	130	180	C Sciences naturelles et appliquées et professions apparentées	13
10	30	15	40	35	30	D Secteur de la santé	14
50	65	15	60	130	95	E Sciences sociales, enseignement, administration publique et religion	15
40	80	-	25	50	80	F Arts, culture, sports et loisirs	16
305	315	805	280	480	360	G Ventes et services	17
305	210	70	230	345	320	H Métiers, transport et machinerie	18
60	15	10	45	25	75	I Professions propres au secteur primaire	19
60	25	10	10	70	110	J Transformation, fabrication et services d'utilité publique	20
1,120	1,040	785	990	1,530	1,485	Population active féminine de 15 ans et plus	21
15	10	20	10	10	10	Profession - Sans objet (35)	22
1,105	1,035	765	985	1,520	1,475	Toutes les professions (36)	23
85	70	30	80	95	65	A Gestion	24
340	355	165	305	410	445	B Affaires, finance et administration	25
30	25	20	45	65	70	C Sciences naturelles et appliquées et professions apparentées	26
65	95	75	60	95	110	D Secteur de la santé	27
65	85	20	100	210	145	E Sciences sociales, enseignement, administration publique et religion	28
65	60	15	50	85	70	F Arts, culture, sports et loisirs	29
370	300	425	295	490	500	G Ventes et services	30
15	20	10	30	20	15	H Métiers, transport et machinerie	31
35	20	-	10	10	15	I Professions propres au secteur primaire	32
35	-	15	10	25	25	J Transformation, fabrication et services d'utilité publique	33
2,170	2,115	1,765	1,935	2,915	2,980	<b>Population active occupée totale de 15 ans et plus</b>	34
						<b>selon le lieu de travail</b>	
1,130	1,120	1,055	1,000	1,495	1,580	Hommes	35
820	915	950	830	1,125	1,175	Lieu de travail habituel	36
80	50	25	45	80	120	À domicile	37
-	10	-	10	-	10	En dehors du Canada	38
225	140	80	125	285	280	Sans adresse de travail fixe	39
1,040	1,000	705	935	1,425	1,400	Femmes	40
940	880	575	750	1,255	1,190	Lieu de travail habituel	41
55	55	85	90	90	120	À domicile	42
-	-	-	-	-	-	En dehors du Canada	43
45	60	40	90	65	85	Sans adresse de travail fixe	44

See reference material at the end of the publication. - Voir les documents de référence à la fin de la publication.

Table 1. Selected Characteristics for Census Tracts, 1996 Census - 100% Data and 20% Sample Data

No.	Characteristics	Calgary 0015	Calgary 0016	Calgary 0017.01	Calgary 0017.02	Calgary 0018	Calgary 0019
<b>POPULATION CHARACTERISTICS</b>							
1	Total employed labour force 15 years and over with usual place of work or no fixed workplace	1,480	2,360	2,440	5,195	2,510	2,315
2	by mode of transportation						
3	Males	890	1,230	1,235	2,685	1,260	1,230
4	Car, truck, van, as driver	755	1,015	965	2,240	925	980
5	Car, truck, van, as passenger	30	35	25	110	60	40
6	Public transit	45	135	150	225	185	125
7	Walked to work	15	30	50	45	45	30
8	Other method	35	10	45	65	40	50
9	Females	590	1,130	1,205	2,510	1,250	1,085
10	Car, truck, van, as driver	495	825	765	1,790	785	665
11	Car, truck, van, as passenger	40	115	145	310	135	145
12	Public transit	40	160	230	305	220	200
13	Walked to work	15	25	60	60	85	55
	Other method	-	10	10	40	20	20
<b>1996 INCOME CHARACTERISTICS</b>							
<b>Total income of population 15 years and over</b>							
<b>by sex and total income groups</b>							
14	Total income of males 15 years and over	1,445	1,855	1,755	3,860	1,985	1,870
15	Without income	45	55	50	200	65	75
16	With income	1,400	1,795	1,705	3,660	1,915	1,795
17	Under \$1,000 (39)	45	55	80	105	60	80
18	\$ 1,000 - \$ 2,999	50	15	45	100	60	30
19	\$ 3,000 - \$ 4,999	10	50	60	60	40	40
20	\$ 5,000 - \$ 6,999	35	45	35	90	50	70
21	\$ 7,000 - \$ 9,999	70	65	110	150	85	100
22	\$10,000 - \$11,999	35	40	90	80	35	55
23	\$12,000 - \$14,999	85	65	50	130	95	130
24	\$15,000 - \$19,999	95	110	90	200	185	180
25	\$20,000 - \$24,999	70	95	165	240	215	185
26	\$25,000 - \$29,999	100	155	110	270	220	165
27	\$30,000 - \$34,999	75	135	145	315	215	125
28	\$35,000 - \$39,999	95	135	150	310	190	185
29	\$40,000 - \$44,999	70	150	135	235	150	100
30	\$45,000 - \$49,999	55	100	75	165	75	75
31	\$50,000 - \$59,999	105	185	130	375	90	140
32	\$60,000 and over	400	380	215	815	150	130
33	Average income \$ (40)	59,445	45,987	32,912	46,890	30,682	28,882
34	Median income \$ (40)	36,775	37,172	30,220	36,620	27,989	25,834
35	Standard error of average income \$ (40)	4,419	3,596	1,220	2,228	1,055	930
36	Total income of females 15 years and over	1,470	2,030	2,030	4,220	2,285	2,025
37	Without income	95	100	90	290	180	140
38	With income	1,375	1,935	1,940	3,930	2,105	1,880
39	Under \$1,000 (39)	95	105	100	160	95	115
40	\$ 1,000 - \$ 2,999	75	75	130	200	120	95
41	\$ 3,000 - \$ 4,999	50	80	85	145	110	75
42	\$ 5,000 - \$ 6,999	95	60	100	215	130	85
43	\$ 7,000 - \$ 9,999	150	190	130	255	175	220
44	\$10,000 - \$11,999	75	105	85	155	145	105
45	\$12,000 - \$14,999	125	165	190	315	155	235
46	\$15,000 - \$19,999	130	210	240	390	230	170
47	\$20,000 - \$24,999	95	205	160	420	285	180
48	\$25,000 - \$29,999	95	185	180	260	185	205
49	\$30,000 - \$34,999	115	210	145	275	100	150
50	\$35,000 - \$39,999	50	115	125	260	120	75
51	\$40,000 - \$44,999	40	65	95	225	100	40
52	\$45,000 - \$49,999	40	35	40	190	40	30
53	\$50,000 - \$59,999	85	60	80	215	70	70
54	\$60,000 and over	55	55	35	240	40	30
55	Average income \$ (40)	21,763	22,055	21,027	25,817	20,290	19,556
56	Median income \$ (40)	15,558	18,904	17,492	21,512	17,476	15,080
57	Standard error of average income \$ (40)	1,092	806	752	723	677	762
<b>by composition of total income</b>							
58	Total - Composition of total income % (41)	100.0	100.0	100.0	100.0	100.0	100.0
59	Employment income %	72.0	77.1	77.6	80.0	70.0	74.9
60	Government transfer payments %	7.4	8.6	10.5	6.2	15.2	14.7
61	Other %	20.6	14.2	11.9	13.8	14.8	10.4

See reference material at the end of the publication. - Voir les documents de référence à la fin de la publication.

**Tableau 1. Certaines caractéristiques des secteurs de recensement, recensement de 1996 - Données intégrales et données-échantillon (20 %)**

Calgary 0020	Calgary 0021	Calgary 0022	Calgary 0023	Calgary 0024	Calgary 0025	Caractéristiques	N°
<b>CARACTÉRISTIQUES DE LA POPULATION</b>							
2,035	1,995	1,650	1,795	2,725	2,730	<b>Population active occupée totale de 15 ans et plus ayant un lieu de travail habituel ou sans adresse de travail fixe</b> .....	1
1,045	1,055	1,025	950	1,410	1,450	<b>selon le mode de transport</b>	
815	770	670	735	1,055	1,070	Hommes .....	2
60	60	45	55	110	70	Automobile, camion ou fourgonnette, en tant que conducteur .....	3
85	115	30	125	115	165	Automobile, camion ou fourgonnette, en tant que passager .....	4
40	50	210	25	60	70	Transport en commun .....	5
45	55	75	15	70	80	A pied .....	6
985	940	620	845	1,320	1,280	Autre moyen .....	7
730	635	325	635	890	770	Femmes .....	8
45	120	55	50	95	160	Automobile, camion ou fourgonnette, en tant que conductrice .....	9
145	155	155	115	175	235	Automobile, camion ou fourgonnette, en tant que passagère .....	10
40	20	80	20	120	100	Transport en commun .....	11
25	10	-	15	35	10	A pied .....	12
						Autre moyen .....	13
<b>CARACTÉRISTIQUES DU REVENU DE 1996</b>							
<b>Revenu total de la population de 15 ans et plus selon le sexe et les tranches de revenu total</b>							
1,590	1,455	1,170	1,480	2,030	2,110	Revenu total des hommes de 15 ans et plus .....	14
60	30	20	30	40	45	Sans revenu .....	15
1,525	1,425	1,155	1,450	1,995	2,070	Avec un revenu .....	16
50	80	30	50	100	105	Moins de 1 000 \$ (39) .....	17
70	50	15	40	120	50	1 000 \$ - 2 999 \$ .....	18
40	25	20	60	90	60	3 000 \$ - 4 999 \$ .....	19
35	50	50	45	90	145	5 000 \$ - 6 999 \$ .....	20
70	35	20	80	95	95	7 000 \$ - 9 999 \$ .....	21
30	100	25	55	150	95	10 000 \$ - 11 999 \$ .....	22
80	45	15	85	145	170	12 000 \$ - 14 999 \$ .....	23
185	100	60	125	125	230	15 000 \$ - 19 999 \$ .....	24
180	220	125	170	220	225	20 000 \$ - 24 999 \$ .....	25
100	115	50	150	135	150	25 000 \$ - 29 999 \$ .....	26
170	150	200	130	180	145	30 000 \$ - 34 999 \$ .....	27
115	75	255	60	80	105	35 000 \$ - 39 999 \$ .....	28
160	85	120	65	80	130	40 000 \$ - 44 999 \$ .....	29
70	60	90	55	65	35	45 000 \$ - 49 999 \$ .....	30
75	70	30	55	125	95	50 000 \$ - 59 999 \$ .....	31
90	165	40	240	195	230	60 000 \$ et plus .....	32
28,455	31,018	31,826	39,380	31,066	30,677	Revenu moyen \$ (40) .....	33
25,789	25,363	34,463	25,262	21,298	21,419	Revenu médian \$ (40) .....	34
1,009	1,392	652	3,015	1,946	1,518	Erreur type du revenu moyen \$ (40) .....	35
1,800	1,595	1,325	1,590	2,145	2,010	Revenu total des femmes de 15 ans et plus .....	36
95	60	150	45	105	65	Sans revenu .....	37
1,705	1,535	1,170	1,540	2,040	1,945	Avec un revenu .....	38
60	40	80	60	80	105	Moins de 1 000 \$ (39) .....	39
55	70	75	95	65	160	1 000 \$ - 2 999 \$ .....	40
55	85	100	65	115	105	3 000 \$ - 4 999 \$ .....	41
95	50	95	75	135	170	5 000 \$ - 6 999 \$ .....	42
125	100	95	145	190	160	7 000 \$ - 9 999 \$ .....	43
105	85	110	105	130	115	10 000 \$ - 11 999 \$ .....	44
205	185	220	90	175	165	12 000 \$ - 14 999 \$ .....	45
225	280	130	240	195	190	15 000 \$ - 19 999 \$ .....	46
190	110	90	120	190	125	20 000 \$ - 24 999 \$ .....	47
150	145	55	125	180	185	25 000 \$ - 29 999 \$ .....	48
140	120	60	90	170	100	30 000 \$ - 34 999 \$ .....	49
120	95	35	60	90	80	35 000 \$ - 39 999 \$ .....	50
25	65	10	80	90	85	40 000 \$ - 44 999 \$ .....	51
50	25	10	45	55	50	45 000 \$ - 49 999 \$ .....	52
25	25	-	75	65	85	50 000 \$ - 59 999 \$ .....	53
60	45	15	55	95	55	60 000 \$ et plus .....	54
21,548	21,378	14,468	22,023	23,871	20,308	Revenu moyen \$ (40) .....	55
17,401	16,896	12,214	17,244	16,808	14,917	Revenu médian \$ (40) .....	56
779	868	717	909	1,207	922	Erreur type du revenu moyen \$ (40) .....	57
<b>selon la composition du revenu total</b>							
100.0	100.0	100.0	100.0	100.0	100.0	Total - Composition du revenu total % (41) .....	58
75.4	79.9	81.6	71.9	79.5	80.5	Revenu d'emploi % .....	59
13.8	12.9	11.5	10.8	9.6	9.9	Transferts gouvernementaux % .....	60
10.8	7.2	7.0	17.3	10.9	9.6	Autres % .....	61

See reference material at the end of the publication. - Voir les documents de référence à la fin de la publication.

Table 1. Selected Characteristics for Census Tracts, 1996 Census - 100% Data and 20% Sample Data

No.	Characteristics	Calgary 0015	Calgary 0016	Calgary 0017.01	Calgary 0017.02	Calgary 0018	Calgary 0019
<b>1996 INCOME CHARACTERISTICS</b>							
<b>Employment income of population 15 years and over by sex and work activity</b>							
1	Males - worked full-year, full-time (42) .....	670	875	805	2,055	875	820
2	Average employment income \$ .....	78,045	57,768	39,632	54,986	37,138	34,199
3	Standard error of average employment income \$ .....	8,073	6,944	1,596	1,876	1,600	1,470
4	Males - worked part-year or part-time (43) .....	345	525	570	1,010	570	595
5	Average employment income \$ .....	32,766	27,099	19,885	24,648	16,026	19,483
6	Standard error of average employment income \$ .....	6,150	2,391	1,946	1,756	1,338	1,348
7	Females - worked full-year, full-time (42) .....	385	585	720	1,360	650	680
8	Average employment income \$ .....	31,646	33,668	29,782	36,437	30,505	26,950
9	Standard error of average employment income \$ .....	1,899	1,423	1,098	1,064	1,260	1,284
10	Females - worked part-year or part-time (43) .....	500	700	700	1,555	780	605
11	Average employment income \$ .....	11,357	14,487	12,420	17,615	11,685	12,578
12	Standard error of average employment income \$ .....	1,027	979	963	888	773	956
<b>Total income of Census families by family income groups</b>							
13	Census family income of all families .....	1,060	1,445	1,335	2,875	1,505	1,320
14	Under \$10,000 .....	55	35	40	55	50	85
15	\$ 10,000 - \$ 19,999 .....	35	55	105	120	30	110
16	\$ 20,000 - \$ 29,999 .....	80	150	150	175	165	205
17	\$ 30,000 - \$ 39,999 .....	115	165	180	315	300	190
18	\$ 40,000 - \$ 49,999 .....	70	115	175	285	215	150
19	\$ 50,000 - \$ 59,999 .....	80	170	150	320	260	155
20	\$ 60,000 - \$ 69,999 .....	85	165	140	230	150	150
21	\$ 70,000 - \$ 79,999 .....	45	180	130	300	170	95
22	\$ 80,000 - \$ 89,999 .....	95	120	75	250	60	50
23	\$ 90,000 - \$ 99,999 .....	85	55	55	180	35	25
24	\$100,000 and over .....	305	235	125	640	80	105
25	Average family income \$ .....	93,598	70,700	55,487	77,953	53,556	49,251
26	Median family income \$ .....	72,448	62,994	50,119	65,161	50,712	45,516
27	Standard error of average family income \$ ..	6,006	4,592	1,763	3,002	1,427	1,665
<b>Incidence of low income (44)</b>							
28	Total - Economic families .....	1,065	1,460	1,370	2,860	1,540	1,340
29	Low income .....	100	105	215	250	130	250
30	Incidence of low income % (45) .....	9.6	7.5	15.7	8.7	8.5	18.7
<b>Total - Unattached individuals 15 years and over .....</b>							
31	Low income .....	380	590	765	1,340	670	850
32	Incidence of low income % (45) .....	150	140	310	385	240	345
33	Incidence of low income % (45) .....	39.4	23.4	40.1	28.6	35.9	40.8
<b>Total - Population in private households .....</b>							
34	Low income .....	3,595	4,720	4,895	10,150	5,270	4,885
35	Incidence of low income % (45) .....	460	440	995	1,200	685	1,170
36	Incidence of low income % (45) .....	12.9	9.4	20.3	11.9	13.0	24.0
<b>Total income of private households by household income groups</b>							
37	Household income of all private households ..	1,325	1,945	1,985	3,880	2,080	1,945
38	Under \$10,000 .....	65	70	110	70	75	145
39	\$ 10,000 - \$ 19,999 .....	130	150	240	270	185	215
40	\$ 20,000 - \$ 29,999 .....	100	210	280	280	290	370
41	\$ 30,000 - \$ 39,999 .....	115	270	305	555	395	305
42	\$ 40,000 - \$ 49,999 .....	105	165	220	415	255	195
43	\$ 50,000 - \$ 59,999 .....	115	195	210	410	285	170
44	\$ 60,000 - \$ 69,999 .....	95	170	165	290	165	175
45	\$ 70,000 - \$ 79,999 .....	50	215	155	375	195	140
46	\$ 80,000 - \$ 89,999 .....	115	135	85	275	95	45
47	\$ 90,000 - \$ 99,999 .....	85	65	65	205	40	45
48	\$100,000 and over .....	345	285	155	720	95	140
49	Average household income \$ .....	85,151	64,454	48,765	70,376	48,811	45,589
50	Median household income \$ .....	65,420	53,948	42,401	58,253	43,115	37,512
51	Standard error of average household income \$ .....	5,005	3,520	1,453	2,355	1,288	1,398

See reference material at the end of the publication. - Voir les documents de référence à la fin de la publication.

**Tableau 1. Certaines caractéristiques des secteurs de recensement, recensement de 1996 - Données intégrales et données-échantillon (20 %)**

Calgary 0020	Calgary 0021	Calgary 0022	Calgary 0023	Calgary 0024	Calgary 0025	Caractéristiques	N°
<b>CARACTÉRISTIQUES DU REVENU DE 1996</b>							
<b>Population de 15 ans et plus ayant un revenu d'emploi selon le sexe et le travail</b>							
<b>Hommes ayant travaillé toute l'année</b>							
605	680	805	645	865	785	Population de 15 ans et plus ayant un revenu d'emploi selon le sexe et le travail Hommes ayant travaillé toute l'année à plein temps (42) .....	1
36,135	41,065	33,683	52,201	47,192	45,295	Revenu moyen d'emploi \$ .....	2
1,526	2,023	577	5,503	3,399	2,980	Erreur type du revenu moyen d'emploi \$ ...	3
<b>Hommes ayant travaillé une partie de l'année ou à temps partiel (43) .....</b>							4
570	490	250	480	755	850	Revenu moyen d'emploi \$ .....	5
21,309	18,907	21,274	19,519	14,827	18,739	Erreur type du revenu moyen d'emploi \$ ...	6
1,647	1,695	1,072	2,503	1,207	1,340		
<b>Femmes ayant travaillé toute l'année à plein temps (42) .....</b>							7
580	565	270	440	750	660	Revenu moyen d'emploi \$ .....	8
30,543	29,569	21,977	30,862	32,883	31,451	Erreur type du revenu moyen d'emploi \$ ...	9
1,419	1,173	2,106	1,426	1,548	1,317		
<b>Femmes ayant travaillé une partie de l'année ou à temps partiel (43) .....</b>							10
565	485	530	615	770	810	Revenu moyen d'emploi \$ .....	11
14,140	14,281	9,072	13,739	13,718	11,444	Erreur type du revenu moyen d'emploi \$ ...	12
1,014	1,601	684	938	1,077	1,095		
<b>Revenu total des familles de recensement selon les tranches de revenu de la famille</b>							
<b>Revenu de la famille de recensement de toutes les familles .....</b>							13
1,035	880	905	1,040	1,145	1,090	Moins de 10 000 \$ .....	14
60	35	30	40	115	80	10 000 \$ - 19 999 \$ .....	15
85	55	50	100	125	145	20 000 \$ - 29 999 \$ .....	16
125	100	70	110	190	150	30 000 \$ - 39 999 \$ .....	17
180	150	195	140	110	120	40 000 \$ - 49 999 \$ .....	18
200	130	275	120	135	110	50 000 \$ - 59 999 \$ .....	19
90	115	80	125	85	100	60 000 \$ - 69 999 \$ .....	20
85	120	95	85	85	110	70 000 \$ - 79 999 \$ .....	21
80	40	25	85	80	65	80 000 \$ - 89 999 \$ .....	22
35	50	40	40	35	40	90 000 \$ - 99 999 \$ .....	23
45	35	15	40	35	30	100 000 \$ et plus .....	24
45	50	15	150	150	135	Revenu moyen des familles \$ .....	25
48,345	51,221	45,820	62,980	60,125	54,243	Revenu médian des familles \$ .....	26
43,768	46,681	44,078	50,723	42,824	43,400	Erreur type du revenu moyen des familles \$ ..	27
1,875	1,821	1,393	3,191	4,526	2,863		
<b>Fréquence des unités à faible revenu (44)</b>							
1,080	910	910	1,055	1,195	1,135	Total - Familles économiques .....	28
210	140	120	170	285	260	Faible revenu .....	29
19.8	15.5	13.3	16.4	23.7	22.8	Fréquence des unités à faible revenu %(45)	30
<b>Total - Personnes hors famille économique de 15 ans et plus .....</b>							31
1,035	1,090	335	730	1,660	1,730	Faible revenu .....	32
385	415	205	255	770	900	Fréquence des unités à faible revenu %(45)	33
37.1	38.1	61.8	35.3	46.4	52.0	Total - Population dans les ménages privés ..	34
4,000	3,505	3,240	3,705	4,845	4,720	Faible revenu .....	35
1,075	810	570	705	1,555	1,585	Fréquence des unités à faible revenu %(45)	36
26.9	23.1	17.5	19.1	32.1	33.5		
<b>Revenu total des ménages privés selon les tranches de revenu du ménage</b>							
<b>Revenu du ménage de tous les ménages privés .....</b>							37
1,890	1,725	1,200	1,615	2,420	2,470	Moins de 10 000 \$ .....	38
135	100	35	100	375	400	10 000 \$ - 19 999 \$ .....	39
355	315	240	230	340	475	20 000 \$ - 29 999 \$ .....	40
250	230	115	225	385	425	30 000 \$ - 39 999 \$ .....	41
320	230	190	165	335	225	40 000 \$ - 49 999 \$ .....	42
250	245	300	200	265	185	50 000 \$ - 59 999 \$ .....	43
145	165	100	145	210	170	60 000 \$ - 69 999 \$ .....	44
125	155	105	115	155	175	70 000 \$ - 79 999 \$ .....	45
105	75	30	140	95	85	80 000 \$ - 89 999 \$ .....	46
75	65	40	40	40	70	90 000 \$ - 99 999 \$ .....	47
50	50	15	55	35	35	100 000 \$ et plus .....	48
70	90	20	180	195	215	Revenu moyen des ménages \$ .....	49
42,300	44,520	40,678	56,465	45,696	41,728	Revenu médian des ménages \$ .....	50
37,919	38,695	41,229	43,172	32,628	28,745	Erreur type du revenu moyen des ménages \$ ..	51
1,371	1,532	1,320	3,014	2,358	1,693		

See reference material at the end of the publication. - Voir les documents de référence à la fin de la publication.

Table 1. Selected Characteristics for Census Tracts, 1996 Census - 100% Data and 20% Sample Data

No.	Characteristics	Calgary 0015	Calgary 0016	Calgary 0017.01	Calgary 0017.02	Calgary 0018	Calgary 0019
<b>DWELLING AND HOUSEHOLD CHARACTERISTICS</b>							
1	Total number of occupied private dwellings	1,325	1,940	1,985	3,880	2,080	1,945
<b>by tenure</b>							
2	Owned	1,145	1,550	1,195	2,810	1,340	1,080
3	Rented	180	390	790	1,070	740	865
4	Band housing	-	-	-	-	-	-
<b>by structural type of dwelling</b>							
5	Single-detached house	1,135	1,380	775	2,110	1,170	1,020
6	Semi-detached house	65	65	180	210	85	400
7	Row house	-	230	495	800	575	30
8	Apartment, detached duplex	35	-	-	-	15	160
9	Apartment building, five or more storeys	-	-	-	320	-	120
10	Apartment building, less than five storeys	90	265	520	435	230	210
11	Other single attached house	-	-	-	-	-	-
12	Movable dwelling (46)	-	-	10	-	-	-
<b>by condition of dwelling</b>							
13	Regular maintenance only	825	1,430	1,300	3,350	1,530	1,275
14	Minor repairs	445	395	535	470	495	515
15	Major repairs	55	120	155	60	50	150
<b>by period of construction</b>							
16	Before 1946	55	-	20	10	100	35
17	1946 - 1960	330	115	485	45	1,010	1,005
18	1961 - 1970	800	1,510	375	210	570	530
19	1971 - 1980	105	285	780	655	365	170
20	1981 - 1990	30	30	285	1,340	35	160
21	1991 - 1996 (47)	-	-	35	1,625	-	40
22	Average number of rooms per dwelling	7.8	7.0	6.3	6.8	6.8	6.1
23	Average number of bedrooms per dwelling (48)	3.4	3.1	2.8	2.8	3.1	2.7
24	Average value of dwelling \$	213,056	152,358	120,128	197,611	128,096	129,877
25	Total number of private households	1,325	1,945	1,985	3,880	2,080	1,945
<b>by size of household</b>							
26	1 person	210	445	550	800	450	470
27	2 persons	495	785	670	1,415	770	695
28	3 persons	250	300	305	610	360	330
29	4-5 persons	335	395	410	960	455	395
30	6 or more persons	35	25	45	95	40	55
<b>by household type</b>							
31	One family households	1,030	1,420	1,315	2,775	1,480	1,310
32	Multiple-family households	15	10	-	50	10	10
33	Non-family households	285	510	660	1,055	585	625
34	Number of persons in private households	3,590	4,745	4,900	10,155	5,270	4,885
35	Average number of persons per household	2.7	2.4	2.5	2.6	2.5	2.5
36	Average number of persons per room	0.3	0.3	0.4	0.4	0.4	0.4
37	Tenant one-family households without additional persons (49)	75	175	420	515	450	410
38	Average gross rent \$ (50)	667	640	576	728	557	606
39	Gross rent >= 30% of household income (50)	90	145	240	320	180	300
40	Owner one-family households without additional persons (51)	885	1,190	770	2,065	945	715
41	Average owner's major payments \$ (52)	744	645	688	1,001	618	678
42	Owner's payments >=30% of household income (52)	155	125	190	385	170	140
<b>CENSUS FAMILY CHARACTERISTICS</b>							
43	Total number of census families in private households	1,055	1,445	1,330	2,875	1,505	1,320
<b>by size of census family</b>							
44	2 persons	510	785	635	1,335	730	660
45	3 persons	220	290	285	590	300	280
46	4 persons	210	240	265	635	345	255
47	5 or more persons	120	125	145	310	125	125

See reference material at the end of the publication. - Voir les documents de référence à la fin de la publication.

**Tableau 1. Certaines caractéristiques des secteurs de recensement, recensement de 1996 - Données intégrales et données-échantillon (20 %)**

Calgary 0020	Calgary 0021	Calgary 0022	Calgary 0023	Calgary 0024	Calgary 0025	Caractéristiques	N°
1,890	1,725	1,195	1,615	2,420	2,465	<b>CARACTÉRISTIQUES DES LOGEMENTS ET DES MÉNAGES</b>	
						<b>Nombre total de logements privés occupés .. selon le mode d'occupation</b>	1
980	840	130	1,110	1,115	945	Possédés .....	2
910	890	1,070	500	1,310	1,520	Loués .....	3
-	-	-	-	-	-	Logements de bande .....	4
						<b>selon le type de construction résidentielle</b>	
810	885	440	1,000	1,035	855	Maison individuelle non attenante .....	5
95	70	235	55	65	90	Maison jumelée .....	6
225	65	140	10	220	10	Maison en rangée .....	7
380	135	10	485	280	445	Appartement, duplex non attenant .....	8
10	155	100	-	10	55	Appartement, immeuble de cinq étages ou plus .....	9
						Appartement, immeuble de moins de cinq étages .....	10
365	415	275	65	810	1,005	Autre maison individuelle attenante .....	11
-	-	-	-	-	-	Habitation mobile (46) .....	12
						<b>selon l'état du logement</b>	
1,320	1,050	760	975	1,390	1,430	Entretien régulier seulement .....	13
450	465	345	510	740	805	Réparations mineures .....	14
125	210	95	125	285	235	Réparations majeures .....	15
						<b>selon la période de construction</b>	
145	305	125	140	445	290	Avant 1946 .....	16
1,110	630	395	1,140	1,005	995	1946-1960 .....	17
180	110	135	205	365	530	1961-1970 .....	18
130	325	65	85	255	365	1971-1980 .....	19
225	260	255	35	210	245	1981-1990 .....	20
100	100	220	15	140	45	1991-1996 (47) .....	21
5.8	5.4	5.3	6.6	5.5	5.0	Nombre moyen de pièces par logement .....	22
2.5	2.2	2.4	2.8	2.2	2.0	Nombre moyen de chambres à coucher par logement (48) .....	23
125,048	124,435	139,053	157,929	158,283	144,799	Valeur moyenne du logement \$ .....	24
1,890	1,730	1,195	1,615	2,425	2,470	<b>Nombre total de logements privés .....</b>	25
						<b>selon la taille du ménage</b>	
685	630	275	465	935	1,035	1 personne .....	26
670	675	295	590	905	920	2 personnes .....	27
285	235	250	275	330	295	3 personnes .....	28
215	170	360	250	230	190	4-5 personnes .....	29
35	15	15	25	20	20	6 personnes ou plus .....	30
						<b>selon le genre de ménage</b>	
995	875	910	1,005	1,130	1,075	Ménages unifamiliaux .....	31
15	-	-	20	10	10	Ménages multifamiliaux .....	32
875	845	290	590	1,285	1,385	Ménages non familiaux .....	33
4,000	3,505	3,250	3,715	4,850	4,725	Nombre de personnes dans les ménages privés .....	34
2.1	2.0	2.7	2.3	2.0	1.9	Nombre moyen de personnes par ménage .....	35
0.4	0.4	0.5	0.3	0.4	0.4	Nombre moyen de personnes par pièce .....	36
						<b>Ménages unifamiliaux locataires</b>	
375	325	775	200	440	405	sans autres personnes (49) .....	37
575	580	585	621	576	507	Loyer brut moyen \$ (50) .....	38
315	280	235	165	545	695	Loyer brut >= 30% du revenu du ménage (50) .....	39
						<b>Ménages unifamiliaux propriétaires</b>	
545	480	85	715	590	580	sans autres personnes (51) .....	40
						<b>Principales dépenses de</b>	
732	739	682	734	849	729	propriété moyennes \$ (52) .....	41
						<b>Principales dépenses de propriété</b>	
225	150	15	205	270	140	>=30 % du revenu du ménage (52) .....	42
						<b>CARACTÉRISTIQUES DES FAMILLES DE RECENSEMENT</b>	
						<b>Nombre total de familles de recensement dans les ménages privés .....</b>	43
1,035	885	905	1,045	1,145	1,095	<b>selon la taille de la famille de recensement</b>	
610	545	320	575	695	695	2 personnes .....	44
220	165	215	220	245	215	3 personnes .....	45
135	135	275	185	155	135	4 personnes .....	46
70	30	95	60	55	45	5 personnes ou plus .....	47

See reference material at the end of the publication. - Voir les documents de référence à la fin de la publication.

Table 1. Selected Characteristics for Census Tracts, 1996 Census - 100% Data and 20% Sample Data

No.	Characteristics	Calgary 0015	Calgary 0016	Calgary 0017.01	Calgary 0017.02	Calgary 0018	Calgary 0019
<b>CENSUS FAMILY CHARACTERISTICS</b>							
<b>by family structure and presence of never-married sons and/or daughters at home</b>							
1	Total husband-wife families .....	965	1,265	1,060	2,605	1,310	1,095
2	Total families of now-married couples .....	905	1,180	905	2,360	1,190	940
3	Without sons and/or daughters at home ..	415	610	385	975	535	425
4	With sons and/or daughters at home .....	490	565	520	1,385	660	515
5	1 son or daughter .....	180	220	170	520	225	170
6	2 sons and/or daughters .....	200	225	210	575	325	225
7	3 or more sons and/or daughters .....	110	120	140	295	110	115
8	Total families of common-law couples .....	55	85	155	245	120	155
9	Without sons and/or daughters at home ..	30	65	110	170	65	100
10	With sons and/or daughters at home .....	25	25	45	70	50	50
11	1 son or daughter .....	10	10	25	25	30	30
12	2 sons and/or daughters .....	10	10	15	25	10	15
13	3 or more sons and/or daughters .....	10	-	10	15	15	10
14	Total lone-parent families .....	90	180	270	270	200	225
15	Male parent .....	10	45	30	20	15	15
16	1 son or daughter .....	-	20	15	10	15	15
17	2 sons and/or daughters .....	10	20	10	-	-	-
18	3 or more sons and/or daughters .....	-	-	10	-	-	-
19	Female parent .....	80	135	235	250	185	210
20	1 son or daughter .....	55	90	120	180	115	115
21	2 sons and/or daughters .....	25	40	85	45	45	75
22	3 or more sons and/or daughters .....	-	10	35	25	15	15
23	Total number of never-married sons and/or daughters at home .....	1,110	1,340	1,570	3,110	1,625	1,445
<b>by age groups</b>							
24	Under 6 years .....	285	330	430	935	390	400
25	6-14 years .....	395	490	660	1,135	600	570
26	15-17 years .....	130	105	160	360	170	145
27	18-24 years .....	165	220	230	510	285	215
28	25 years and over .....	135	190	95	175	180	110
29	Average number of never-married sons and/or daughters at home per census family (53) .....	1.1	0.9	1.2	1.1	1.1	1.1
30	Total number of persons in private households .....	3,595	4,745	4,905	10,150	5,270	4,885
<b>by census family status and living arrangements</b>							
31	Number of non-family persons .....	460	695	940	1,560	825	1,020
32	Living with relatives (54) .....	80	85	165	220	155	170
33	Living with non-relatives only .....	170	170	220	540	220	375
34	Living alone .....	210	440	550	800	450	470
35	Number of family persons .....	3,135	4,050	3,965	8,590	4,445	3,865
36	Average number of persons per census family .....	3.0	2.8	3.0	3.0	2.9	2.9
37	Total number of persons 65 years and over ..	550	720	520	855	790	610
38	Number of non-family persons 65 years and over .....	150	145	195	300	270	165
39	Living with relatives (54) .....	30	15	60	55	40	20
40	Living with non-relatives only .....	10	-	-	-	15	20
41	Living alone .....	110	130	135	240	215	125
42	Number of family persons 65 years and over .....	405	575	320	555	520	445
<b>ECONOMIC FAMILY CHARACTERISTICS</b>							
43	Total number of economic families in private households .....	1,065	1,460	1,365	2,865	1,540	1,340
<b>by size of family</b>							
44	2 persons .....	475	790	660	1,250	715	640
45	3 persons .....	250	295	265	590	335	285
46	4 persons .....	225	240	270	665	335	270
47	5 or more persons .....	115	135	175	360	150	150
48	Total number of persons in economic families ..	3,210	4,130	4,130	8,810	4,600	4,035
49	Average number of persons per economic family .....	3.0	2.8	3.0	3.1	3.0	3.0
50	Total number of unattached individuals .....	380	615	770	1,340	670	850

See reference material at the end of the publication. - Voir les documents de référence à la fin de la publication.



Tableau 1. Certaines caractéristiques des secteurs de recensement, recensement de 1996 - Données intégrales et données-échantillon (20 %)

Calgary 0020	Calgary 0021	Calgary 0022	Calgary 0023	Calgary 0024	Calgary 0025	Caractéristiques	Nº
						<b>CARACTÉRISTIQUES DES FAMILLES DE RECENSEMENT</b>	
						<b>selon la structure de la famille et la présence de fils et/ou de filles jamais mariés à la maison</b>	
855	745	830	870	885	910	Total des familles époux-épouse .....	1
						Total des familles comptant un couple actuellement marié .....	2
695	585	675	740	680	685	Sans fils ni fille à la maison .....	3
415	330	235	345	370	400	Avec fils et/ou filles à la maison .....	4
280	255	440	395	305	290	1 fils ou fille .....	5
115	125	115	160	140	145	2 fils et/ou filles .....	6
110	100	240	180	115	105	3 fils et/ou filles ou plus .....	7
50	30	85	50	50	35	Total des familles comptant un couple en union libre .....	8
155	160	155	130	205	220	Sans fils ni fille à la maison .....	9
110	130	55	105	155	170	Avec fils et/ou filles à la maison .....	10
50	30	95	25	45	50	1 fils ou fille .....	11
35	15	60	10	20	20	2 fils et/ou filles .....	12
-	10	25	-	25	15	3 fils et/ou filles ou plus .....	13
10	-	10	-	-	10	Total des familles monoparentales .....	14
175	135	80	175	265	180	Parent de sexe masculin .....	15
25	25	10	10	50	45	1 fils ou fille .....	16
15	25	10	10	25	40	2 fils et/ou filles .....	17
10	-	10	-	20	-	3 fils et/ou filles ou plus .....	18
-	-	-	-	-	-	Parent de sexe féminin .....	19
155	105	70	165	215	140	1 fils ou fille .....	20
65	60	25	115	140	85	2 fils et/ou filles .....	21
65	20	30	45	60	45	3 fils et/ou filles ou plus .....	22
30	25	10	-	10	10		
910	675	1,150	970	990	825	<b>Nombre total de fils et/ou de filles jamais mariés à la maison .....</b>	<b>23</b>
						<b>selon les groupes d'âge</b>	
310	235	495	270	290	310	Moins de 6 ans .....	24
315	215	515	365	365	275	6-14 ans .....	25
90	50	95	100	100	75	15-17 ans .....	26
100	110	40	110	160	70	18-24 ans .....	27
90	60	-	130	65	90	25 ans et plus .....	28
0.9	0.8	1.3	0.9	0.9	0.8	Nombre moyen de fils et/ou de filles jamais mariés à la maison par famille de recensement (53) .....	29
4,005	3,505	3,250	3,715	4,845	4,720	<b>Nombre total de personnes dans les ménages privés .....</b>	<b>30</b>
						<b>selon la situation des particuliers dans la famille de recensement et la situation des particuliers dans le ménage</b>	
1,200	1,205	365	830	1,825	1,890	Nombre de personnes hors famille .....	31
165	115	20	90	160	160	Vivant avec des personnes apparentées (54) .....	32
350	460	70	270	730	695	Vivant avec des personnes non apparentées uniquement .....	33
685	625	275	470	935	1,035	Vivant seules .....	34
2,805	2,300	2,885	2,885	3,020	2,830	Nombre de membres d'une famille .....	35
2.7	2.6	3.2	2.8	2.6	2.6	Nombre moyen de personnes par famille de recensement .....	36
600	515	275	585	480	405	<b>Nombre total de personnes de 65 ans et plus</b>	<b>37</b>
						Nombre de personnes hors famille de recensement de 65 ans et plus .....	38
255	280	200	135	220	150	Vivant avec des personnes apparentées (54) .....	39
30	15	10	15	25	15	Vivant avec des personnes non apparentées uniquement .....	40
-	20	-	-	-	15	Vivant seules .....	41
225	240	190	115	190	120	Nombre de membres d'une famille de 65 ans et plus .....	42
340	235	75	450	260	260		
						<b>CARACTÉRISTIQUES DE LA FAMILLE ÉCONOMIQUE</b>	
						<b>Nombre total de familles économiques dans les ménages privés .....</b>	<b>43</b>
1,080	915	910	1,060	1,195	1,135	<b>selon la taille de la famille</b>	
620	545	300	565	710	710	2 personnes .....	44
235	195	235	235	270	240	3 personnes .....	45
150	135	275	190	150	125	4 personnes .....	46
80	40	95	65	70	60	5 personnes ou plus .....	47
2,970	2,415	2,905	2,970	3,185	2,990	Nombre total de personnes dans les familles économiques .....	48
2.7	2.6	3.2	2.8	2.7	2.6	Nombre moyen de personnes par famille économique .....	49
1,035	1,090	345	740	1,665	1,735	Nombre total de personnes hors famille économique .....	50

See reference material at the end of the publication. - Voir les documents de référence à la fin de la publication.

Table 1. Selected Characteristics for Census Tracts, 1996 Census - 100% Data and 20% Sample Data

No.	Characteristics	Calgary 0026	Calgary 0027	Calgary 0028	Calgary 0029	Calgary 0030	Calgary 0031
<b>POPULATION CHARACTERISTICS</b>							
1	Population, 1991 (1) .....	3,347	6,626	4,144	6,413	2,900	5,951
2	Population, 1996 (2) .....	3,160	6,590	4,236	6,254	2,900	5,907
3	Population percentage change, 1991-1996 .....	-5.6	-0.5	2.2	-2.5	-	-0.7
4	Land area in square kilometres, 1996 .....	0.47	1.14	2.02	2.62	5.23	1.17
5	<b>Total population (100% data) (3) .....</b>	<b>3,160</b>	<b>6,590</b>	<b>4,235</b>	<b>6,255</b>	<b>2,900</b>	<b>5,905</b>
<b>by sex and age groups</b>							
6	Male, total .....	1,630	3,240	2,060	2,935	1,525	3,100
7	0-4 years .....	65	90	160	120	90	75
8	5-9 years .....	25	85	160	150	60	40
9	10-14 years .....	35	65	165	125	50	40
10	15-19 years .....	45	95	115	115	50	90
11	20-24 years .....	245	415	100	250	180	350
12	25-29 years .....	360	625	80	285	210	550
13	30-34 years .....	290	435	90	285	195	450
14	35-39 years .....	180	360	200	295	165	355
15	40-44 years .....	140	280	200	240	135	265
16	45-49 years .....	90	225	205	215	120	215
17	50-54 years .....	45	140	145	150	70	125
18	55-59 years .....	30	95	100	105	50	100
19	60-64 years .....	25	90	95	115	45	110
20	65-69 years .....	20	85	90	130	35	110
21	70-74 years .....	15	65	65	145	25	85
22	75-79 years .....	5	50	45	125	15	70
23	80-84 years .....	5	20	25	70	10	45
24	85 years and over .....	-	25	15	25	10	25
25	Female, total .....	1,530	3,350	2,175	3,320	1,375	2,805
26	0-4 years .....	70	105	155	175	65	65
27	5-9 years .....	30	85	165	150	50	45
28	10-14 years .....	30	65	150	145	35	50
29	15-19 years .....	70	145	145	140	70	110
30	20-24 years .....	280	490	70	265	155	360
31	25-29 years .....	305	535	75	280	175	430
32	30-34 years .....	210	405	140	225	185	325
33	35-39 years .....	130	280	215	285	135	240
34	40-44 years .....	105	245	200	240	110	175
35	45-49 years .....	65	210	210	205	100	150
36	50-54 years .....	60	165	135	160	65	130
37	55-59 years .....	45	110	80	125	40	105
38	60-64 years .....	20	100	95	150	40	110
39	65-69 years .....	20	85	110	210	35	125
40	70-74 years .....	20	85	75	200	50	135
41	75-79 years .....	20	70	65	185	15	105
42	80-84 years .....	20	70	55	120	30	85
43	85 years and over .....	20	110	35	65	10	65
44	<b>Population 15 years and over .....</b>	<b>2,905</b>	<b>6,100</b>	<b>3,285</b>	<b>5,395</b>	<b>2,545</b>	<b>5,595</b>
<b>by legal marital status</b>							
45	Never married (single) .....	1,765	3,375	800	1,795	1,145	3,040
46	Legally married (and not separated) .....	545	1,535	2,055	2,425	895	1,270
47	Separated, but still legally married .....	150	245	65	175	95	230
48	Divorced .....	360	645	195	540	305	725
49	Widowed .....	85	300	165	450	100	325
50	<b>Total population (20% sample data) (4) .....</b>	<b>3,155</b>	<b>6,435</b>	<b>4,235</b>	<b>6,215</b>	<b>2,900</b>	<b>5,875</b>
<b>by mother tongue</b>							
51	Single responses .....	3,125	6,290	4,220	6,150	2,865	5,785
52	English .....	2,645	5,245	3,935	5,455	2,375	4,285
53	French .....	90	220	25	70	65	95
54	Non-official languages (5) .....	390	825	265	625	425	1,400
55	Chinese .....	25	70	35	90	15	110
56	German .....	40	100	30	55	45	60
57	Punjabi .....	-	35	-	-	-	-
58	Polish .....	50	85	15	15	-	105
59	Vietnamese .....	-	-	-	-	60	165
60	Other languages (6) .....	270	530	185	465	300	965
61	Multiple responses .....	30	140	15	65	30	95
62	English and French .....	-	15	-	10	15	10
63	English and non-official language .....	25	125	10	55	20	75
64	French and non-official language .....	-	-	-	-	-	10
65	English, French and non-official language ..	-	-	-	-	-	-

See reference material at the end of the publication. - Voir les documents de référence à la fin de la publication.

**Tableau 1. Certaines caractéristiques des secteurs de recensement, recensement de 1996 - Données intégrales et données-échantillon (20 %)**

Calgary 0032	Calgary 0033.01	Calgary 0033.02	Calgary 0034	Calgary 0035.01	Calgary 0035.02	Caractéristiques	N°
<b>CARACTÉRISTIQUES DE LA POPULATION</b>							
2,186	4,754	6,009	2,473	5,700	4,005	Population, 1991 (1) .....	1
2,145	4,551	5,682	2,563	5,746	3,830	Population, 1996 (2) .....	2
-1.9	-4.3	-5.4	3.6	0.8	-4.4	Variation en pourcentage de la population, 1991-1996 .....	3
7.15	2.05	7.84	5.00	2.33	1.14	Superficie des terres en kilomètres carrés, 1996	4
2,145	4,550	5,685	2,560	5,750	3,830	<b>Population totale (données intégrales) (3) ....</b>	<b>5</b>
1,125	2,295	2,930	1,370	2,985	1,870	<b>selon le sexe et les groupes d'âge</b>	
55	170	215	70	205	165	Sexe masculin, total .....	6
50	200	245	55	240	140	0-4 ans .....	7
40	180	220	45	210	135	5-9 ans .....	8
45	145	185	30	220	135	10-14 ans .....	9
80	170	190	80	225	130	15-19 ans .....	10
105	190	195	145	255	120	20-24 ans .....	11
135	250	300	200	335	165	25-29 ans .....	12
165	275	340	200	300	170	30-34 ans .....	13
115	220	270	145	260	125	35-39 ans .....	14
80	150	170	100	210	120	40-44 ans .....	15
55	110	150	75	175	70	45-49 ans .....	16
40	75	100	60	125	70	50-54 ans .....	17
45	60	90	65	105	85	55-59 ans .....	18
35	50	95	35	60	95	60-64 ans .....	19
35	30	80	30	35	60	65-69 ans .....	20
30	15	55	20	20	50	70-74 ans .....	21
15	15	30	20	10	30	75-79 ans .....	22
10	-	10	15	5	10	80-84 ans .....	23
1,015	2,260	2,750	1,195	2,755	1,960	85 ans et plus .....	24
60	170	195	70	205	160	Sexe féminin, total .....	25
35	165	230	70	215	125	0-4 ans .....	26
45	155	170	40	205	130	5-9 ans .....	27
35	180	155	40	180	115	10-14 ans .....	28
85	155	170	75	185	135	15-19 ans .....	29
105	215	210	110	235	125	20-24 ans .....	30
120	255	270	130	285	165	25-29 ans .....	31
100	250	290	160	265	140	30-34 ans .....	32
85	205	215	110	225	130	35-39 ans .....	33
75	150	175	80	215	105	40-44 ans .....	34
35	100	145	50	160	90	45-49 ans .....	35
40	70	90	45	135	85	50-54 ans .....	36
30	60	95	50	85	95	55-59 ans .....	37
35	50	85	35	55	105	60-64 ans .....	38
55	45	115	35	45	95	65-69 ans .....	39
35	15	60	45	40	65	70-74 ans .....	40
25	10	45	35	15	55	75-79 ans .....	41
15	10	40	10	10	35	80-84 ans .....	42
						85 ans et plus .....	43
1,860	3,510	4,415	2,220	4,460	2,980	<b>Population totale de 15 ans et plus .....</b>	<b>44</b>
770	1,175	1,390	920	1,525	975	<b>selon l'état matrimonial légal</b>	
605	1,710	2,085	715	2,140	1,220	Célibataire (jamais marié(e)) .....	45
105	140	180	115	185	130	Légalement marié(e) et non séparé(e)) .....	46
240	375	490	325	445	335	Séparé(e), mais toujours légalement marié(e) ..	47
135	105	270	145	165	320	Divorcé(e) .....	48
						Veuf ou veuve .....	49
2,145	4,550	5,625	2,560	5,745	3,820	<b>Population totale</b>	
2,120	4,495	5,505	2,545	5,680	3,695	<b>(données-échantillon (20%)) (4) .....</b>	<b>50</b>
1,695	3,880	4,785	2,290	4,370	2,630	<b>selon la langue maternelle</b>	
55	100	110	45	100	60	Réponses uniques .....	51
375	515	600	205	1,205	1,000	Anglais .....	52
10	70	55	10	45	60	Français .....	53
40	25	60	45	110	90	Langues non officielles (5) .....	54
10	25	70	-	10	-	Chinois .....	55
130	95	15	20	100	75	Allemand .....	56
20	10	65	-	270	180	Pendjabi .....	57
170	295	340	125	665	590	Polonais .....	58
20	55	115	15	70	125	Vietnamien .....	59
-	25	10	10	10	-	Autres langues (6) .....	60
20	25	105	10	60	115	Réponses multiples .....	61
-	-	-	-	-	-	Anglais et français .....	62
-	-	-	-	-	-	Anglais et langue non officielle .....	63
-	-	-	-	10	-	Français et langue non officielle .....	64
-	-	-	-	10	-	Anglais, français et langue non officielle .....	65

See reference material at the end of the publication. - Voir les documents de référence à la fin de la publication.

Table 1. Selected Characteristics for Census Tracts, 1996 Census - 100% Data and 20% Sample Data

No.	Characteristics	Calgary 0026	Calgary 0027	Calgary 0028	Calgary 0029	Calgary 0030	Calgary 0031
<b>POPULATION CHARACTERISTICS</b>							
<b>by home language</b>							
1	Single responses .....	3,120	6,310	4,220	6,160	2,875	5,775
2	English .....	2,935	5,875	4,175	5,845	2,540	4,985
3	French .....	65	100	15	25	35	15
4	Non-official languages (5) .....	115	335	25	295	295	775
5	Chinese .....	-	45	-	45	15	85
6	Vietnamese .....	-	-	-	-	45	165
7	Punjabi .....	-	35	-	-	10	-
8	Polish .....	25	45	-	-	-	70
9	Spanish .....	15	10	-	-	-	105
10	Other languages (6) .....	75	205	20	245	225	340
11	Multiple responses .....	35	120	15	55	30	105
<b>by knowledge of official languages</b>							
12	English only .....	2,800	5,320	3,485	5,560	2,600	5,160
13	French only .....	10	10	-	10	-	-
14	English and French .....	335	1,030	745	610	255	625
15	Neither English nor French .....	-	70	-	35	35	90
<b>by knowledge of non-official languages (5) (7)</b>							
16	Chinese .....	40	125	50	120	15	145
17	German .....	110	190	130	95	95	240
18	Spanish .....	85	160	115	100	65	235
19	Vietnamese .....	10	-	-	-	65	170
20	Punjabi .....	-	40	-	-	25	-
21	Tagalog (Pilipino) .....	80	215	20	50	65	165
22	Italian .....	15	85	30	70	10	65
<b>by first official language spoken</b>							
23	English .....	3,040	6,135	4,210	6,085	2,785	5,620
24	French .....	105	220	25	85	55	100
25	English and French .....	-	10	-	15	15	65
26	Neither English nor French .....	-	70	10	35	40	95
27	Official language minority - (number) (8) .....	110	225	25	90	65	130
28	Official language minority - (percentage) (8) .....	3.5	3.5	0.6	1.4	2.2	2.2
<b>by ethnic origin (9)</b>							
29	English .....	945	2,140	1,725	2,135	985	1,485
30	Canadian (15) .....	670	1,450	1,380	1,575	670	935
31	Scottish .....	780	1,690	1,630	1,605	730	1,200
32	German .....	505	990	605	780	595	690
33	Irish .....	680	1,215	925	1,240	560	940
34	French .....	485	765	320	510	335	555
35	Ukrainian .....	240	425	135	315	125	305
36	Chinese (12) .....	65	140	60	160	15	145
37	Dutch (Netherlands) (11) .....	80	230	120	270	95	230
38	Polish .....	145	270	120	285	110	225
39	South Asian origins (16) .....	20	145	20	35	105	65
40	Norwegian .....	125	200	145	150	90	145
41	Italian .....	80	140	80	130	65	90
42	Aboriginal origins (17) .....	225	160	30	190	90	170
43	Swedish .....	80	165	85	115	105	100
<b>by Aboriginal population</b>							
44	Total Aboriginal population (18) .....	185	85	10	170	55	115
45	Total non-Aboriginal population .....	2,965	6,345	4,225	6,045	2,845	5,765
<b>by visible minority population</b>							
46	Total visible minority population (19) .....	310	750	125	405	325	920
47	Black .....	100	120	20	20	-	140
48	South Asian .....	15	120	20	30	100	95
49	Chinese .....	45	130	45	160	20	135
50	Korean .....	-	-	-	-	25	10
51	Japanese .....	10	35	10	15	10	10
52	Southeast Asian .....	-	10	-	-	65	210
53	Filipino .....	95	210	15	85	65	150
54	Arab/West Asian .....	-	95	-	85	15	10
55	Latin American .....	35	15	-	10	10	105
56	Visible minority, n.i.e. (20) .....	-	-	-	10	-	35
57	Multiple visible minority (21) .....	10	20	10	-	10	10
<b>by citizenship</b>							
58	Canadian citizenship (22) .....	2,995	5,890	4,090	5,890	2,695	5,165
59	Citizenship other than Canadian .....	160	540	145	325	210	705

See reference material at the end of the publication. - Voir les documents de référence à la fin de la publication.

Tableau 1. Certaines caractéristiques des secteurs de recensement, recensement de 1996 - Données intégrales et données-échantillon (20 %)

Calgary 0032	Calgary 0033.01	Calgary 0033.02	Calgary 0034	Calgary 0035.01	Calgary 0035.02	Caractéristiques	N°
						<b>CARACTÉRISTIQUES DE LA POPULATION</b>	
						<b>selon la langue parlée à la maison</b>	
2,085	4,440	5,495	2,520	5,625	3,730	Réponses uniques	1
1,925	4,140	5,105	2,485	4,815	3,050	Anglais	2
-	55	50	10	40	10	Français	3
155	245	335	25	770	665	Langues non officielles (5)	4
10	55	55	-	40	40	Chinois	5
15	10	50	-	270	200	Vietnamien	6
-	-	55	-	10	-	Pendjabi	7
60	60	-	-	75	50	Polonais	8
-	40	75	-	100	85	Espagnol	9
65	80	100	25	275	295	Autres langues (6)	10
55	110	130	40	125	90	Réponses multiples	11
						<b>selon la connaissance des langues officielles</b>	
1,975	4,270	5,275	2,300	5,395	3,490	Anglais seulement	12
-	-	20	-	-	-	Français seulement	13
150	250	285	260	230	130	Anglais et français	14
10	30	45	-	115	195	Ni l'anglais ni le français	15
						<b>selon la connaissance des langues non officielles (5) (7)</b>	
15	65	55	10	90	60	Chinois	16
90	75	115	80	135	100	Allemand	17
25	75	125	35	155	250	Espagnol	18
15	55	85	10	390	215	Vietnamien	19
-	25	145	-	15	-	Pendjabi	20
30	80	75	15	40	60	Tagalog (pilipino)	21
10	25	10	-	30	-	Italien	22
						<b>selon la première langue officielle parlée</b>	
2,080	4,405	5,440	2,515	5,550	3,580	Anglais	23
55	95	120	40	100	50	Français	24
-	25	15	-	10	20	Anglais et français	25
10	25	50	-	90	170	Ni l'anglais ni le français	26
55	110	125	45	100	65	Minorité de langue officielle - (nombre) (8)	27
2.6	2.4	2.2	1.8	1.7	1.7	Minorité de langue officielle - (pourcentage) (8)	28
						<b>selon l'origine ethnique (9)</b>	
590	1,325	1,795	725	1,445	790	Anglais	29
525	1,555	1,880	1,000	1,420	895	Canadien (15)	30
385	980	1,215	530	1,085	650	Ecossais	31
370	805	1,080	455	1,110	560	Allemand	32
395	725	1,015	455	755	415	Irlandais	33
265	545	700	250	555	405	Français	34
215	385	320	130	420	195	Ukrainien	35
-	100	80	20	170	90	Chinois (12)	36
95	195	300	140	300	140	Hollandais (Néerlandais) (11)	37
200	320	125	95	240	200	Polonais	38
20	135	200	20	195	10	Origines sud-asiatiques (16)	39
75	90	165	75	90	145	Norvégien	40
30	70	85	10	110	60	Italien	41
95	170	325	90	180	285	Origines autochtones (17)	42
45	100	110	65	115	65	Suédois	43
						<b>selon la population autochtone</b>	
80	120	170	55	140	195	Population autochtone totale (18)	44
2,065	4,430	5,450	2,510	5,605	3,625	Population non autochtone totale	45
						<b>selon la population des minorités visibles</b>	
110	475	690	105	1,055	890	Total des minorités visibles (19)	46
-	55	70	-	50	125	Noir	47
20	130	205	15	125	10	Sud-Asiatique	48
10	50	60	15	50	70	Chinois	49
-	-	-	10	-	15	Coréen	50
-	-	-	25	-	-	Japonais	51
25	30	140	-	500	310	Asiatique du Sud-Est	52
30	120	80	15	80	80	Philippin	53
20	-	35	10	25	95	Arabe/Asiatique occidentale	54
-	45	95	-	125	195	Latino-Américain	55
-	-	-	-	55	-	Minorité visible, n.l.a. (20)	56
-	45	-	10	35	-	Minorités visibles multiples (21)	57
						<b>selon la citoyenneté</b>	
2,015	4,340	5,460	2,485	5,445	3,415	Citoyenneté canadienne (22)	58
130	210	160	80	300	405	Citoyenneté autre que canadienne	59

See reference material at the end of the publication. - Voir les documents de référence à la fin de la publication.

Table 1. Selected Characteristics for Census Tracts, 1996 Census - 100% Data and 20% Sample Data

No.	Characteristics	Calgary 0026	Calgary 0027	Calgary 0028	Calgary 0029	Calgary 0030	Calgary 0031
<b>POPULATION CHARACTERISTICS</b>							
<b>by place of birth</b>							
1	Non-immigrant population (23)	2,605	5,065	3,640	5,065	2,290	4,105
2	Born in province of residence	1,160	2,400	2,145	2,930	1,245	1,865
3	Immigrant population	550	1,280	585	1,155	595	1,725
4	United States	45	140	125	135	30	75
5	Central and South America	45	20	10	30	15	110
6	Caribbean and Bermuda	50	60	15	15	10	45
7	United Kingdom	65	240	175	270	120	295
8	Other Europe (24)	175	370	180	340	130	545
9	Africa	40	95	40	45	25	90
10	India	-	10	10	10	20	55
11	Other Asia and the Middle East (25)	130	335	25	275	225	475
12	Oceania and other (26)	10	10	-	35	15	30
13	Non-permanent residents	-	90	15	-	15	45
14	<b>Total immigrant population</b>	<b>550</b>	<b>1,280</b>	<b>585</b>	<b>1,155</b>	<b>595</b>	<b>1,725</b>
<b>by period of immigration</b>							
15	Before 1961	70	225	265	305	85	225
16	1961-1970	85	210	155	175	100	220
17	1971-1980	145	260	65	215	165	220
18	1981-1990	125	235	80	260	95	385
19	1991-1996 (27)	120	350	15	200	150	680
<b>by age at immigration</b>							
20	0-4 years	80	160	55	165	85	135
21	5-19 years	160	255	160	290	185	415
22	20 years and over	310	860	365	695	320	1,175
23	<b>Total population 1 year and over (28)</b>	<b>3,120</b>	<b>6,375</b>	<b>4,180</b>	<b>6,140</b>	<b>2,865</b>	<b>5,860</b>
<b>by place of residence 1 year ago (mobility)</b>							
24	Non-movers	1,675	4,035	3,585	4,835	1,905	3,605
25	Movers	1,445	2,340	595	1,305	960	2,255
26	Non-migrants	985	1,645	445	945	670	1,630
27	Migrants	455	700	155	365	285	625
28	Internal migrants	420	535	130	290	210	460
29	Intraprovincial migrants	190	200	55	160	85	190
30	Interprovincial migrants	230	335	80	125	130	270
31	External migrants	35	165	25	75	75	165
32	<b>Total population 5 years and over (29)</b>	<b>3,015</b>	<b>6,240</b>	<b>3,930</b>	<b>5,910</b>	<b>2,740</b>	<b>5,765</b>
<b>by place of residence 5 years ago (mobility)</b>							
33	Non-movers	515	1,610	2,505	2,690	960	1,360
34	Movers	2,500	4,625	1,430	3,220	1,775	4,400
35	Non-migrants	1,475	2,810	965	2,100	1,065	2,515
36	Migrants	1,030	1,815	460	1,120	710	1,885
37	Internal migrants	910	1,390	375	875	560	1,285
38	Intraprovincial migrants	265	490	130	390	185	440
39	Interprovincial migrants	640	895	240	485	370	845
40	External migrants	120	425	90	250	155	605
41	<b>Total population 15-24 years</b>	<b>635</b>	<b>1,140</b>	<b>450</b>	<b>765</b>	<b>455</b>	<b>885</b>
<b>by school attendance</b>							
42	Not attending school	320	625	70	365	285	555
43	Attending school full time	230	415	350	295	145	240
44	Attending school part time	85	100	35	105	30	85
45	<b>Total population 15 years and over</b>	<b>2,895</b>	<b>5,945</b>	<b>3,290</b>	<b>5,350</b>	<b>2,545</b>	<b>5,560</b>
<b>by highest level of schooling</b>							
46	Less than grade 9 (30)	65	135	50	265	120	320
47	Grades 9 to 13 without secondary school graduation certificate	525	770	340	1,125	520	905
48	Grades 9 to 13 with secondary school graduation certificate	250	505	160	455	280	640
49	Trades certificate or diploma	50	160	25	120	75	100
50	Other non-university education only (31)	965	1,485	470	1,365	660	1,760
51	Without certificate or diploma	360	540	90	415	165	545
52	With certificate or diploma (32)	605	940	380	950	500	1,210
53	University without degree	455	1,025	440	730	410	735
54	Without certificate or diploma	300	575	300	390	255	425
55	With certificate or diploma (33)	155	450	140	340	155	315
56	University with bachelor's degree or higher	580	1,855	1,795	1,290	485	1,100

See reference material at the end of the publication. - Voir les documents de référence à la fin de la publication.

**Tableau 1. Certaines caractéristiques des secteurs de recensement, recensement de 1996 - Données intégrales et données-échantillon (20 %)**

Calgary 0032	Calgary 0033.01	Calgary 0033.02	Calgary 0034	Calgary 0035.01	Calgary 0035.02	Caractéristiques	N°
						<b>CARACTÉRISTIQUES DE LA POPULATION</b>	
						<b>selon le lieu de naissance</b>	
1,665	3,895	4,745	2,265	4,575	2,760	Population non immigrante (23)	1
965	2,245	2,745	1,245	2,590	1,580	Née dans la province de résidence	2
465	640	870	295	1,145	1,050	Population immigrante	3
20	-	50	30	35	30	Etats-Unis	4
-	60	90	20	115	145	Amérique centrale et du Sud	5
-	25	25	-	25	50	Caraïbes et Bermudes	6
35	90	145	65	115	65	Royaume-Uni	7
300	240	180	120	315	230	Autre Europe (24)	8
15	20	10	10	30	25	Afrique	9
10	10	110	-	15	-	Inde	10
70	175	250	50	425	500	Autre Asie et Moyen-Orient (25)	11
10	20	10	10	70	-	Océanie et autres (26)	12
15	10	10	-	25	-	Résidents non permanents	13
465	640	870	295	1,145	1,050	<b>Population immigrante totale</b>	14
						<b>selon la période d'immigration</b>	
110	110	140	110	140	165	Avant 1961	15
85	50	140	20	150	90	1961-1970	16
80	170	185	60	315	175	1971-1980	17
60	220	300	80	385	325	1981-1990	18
130	85	110	30	150	300	1991-1996 (27)	19
						<b>selon l'âge à l'immigration</b>	
65	90	145	45	110	80	0-4 ans	20
135	170	200	95	305	365	5-19 ans	21
265	380	520	155	730	605	20 ans et plus	22
2,130	4,500	5,545	2,520	5,665	3,750	<b>Population totale de 1 an et plus (28)</b>	23
						<b>selon le lieu de résidence 1 an auparavant (mobilité)</b>	
1,435	3,575	4,495	1,900	4,805	2,895	Personnes n'ayant pas déménagé	24
690	925	1,050	625	855	850	Personnes ayant déménagé	25
525	665	845	530	695	625	Non-migrants	26
170	265	205	100	160	230	Migrants	27
150	195	180	85	120	200	Migrants internes	28
50	120	90	20	70	65	Migrants infraprovinciaux	29
100	80	90	65	50	130	Migrants interprovinciaux	30
15	65	20	10	40	25	Migrants externes	31
2,025	4,210	5,210	2,425	5,335	3,500	<b>Population totale de 5 ans et plus (29)</b>	32
						<b>selon le lieu de résidence 5 ans auparavant (mobilité)</b>	
725	2,015	2,815	1,040	2,810	1,730	Personnes n'ayant pas déménagé	33
1,300	2,200	2,395	1,385	2,525	1,765	Personnes ayant déménagé	34
935	1,635	1,930	995	1,850	1,150	Non-migrants	35
365	560	465	390	670	615	Migrants	36
210	455	380	340	500	395	Migrants internes	37
70	195	100	150	220	140	Migrants infraprovinciaux	38
145	255	275	190	280	255	Migrants interprovinciaux	39
155	105	85	50	175	220	Migrants externes	40
245	645	690	195	825	505	<b>Population totale de 15 à 24 ans</b>	41
						<b>selon la fréquentation scolaire</b>	
115	335	300	110	355	185	Ne fréquentant pas l'école	42
85	270	315	70	385	280	Fréquentant l'école à plein temps	43
40	40	75	15	85	40	Fréquentant l'école à temps partiel	44
1,860	3,505	4,360	2,215	4,455	2,965	<b>Population totale de 15 ans et plus</b>	45
						<b>selon le plus haut niveau de scolarité atteint</b>	
195	160	330	205	300	505	Niveau inférieur à la 9e année (30)	46
515	1,080	1,510	580	1,650	1,020	9e - 13e année sans certificat d'études secondaires	47
215	515	570	150	570	420	9e - 13e année avec certificat d'études secondaires	48
85	115	170	45	230	100	Certificat ou diplôme d'une école de métiers	49
490	1,055	1,320	625	1,180	660	Autres études non universitaires seulement (31)	50
140	285	360	185	335	300	Sans certificat ou diplôme	51
350	770	960	440	845	365	Avec certificat ou diplôme (32)	52
170	350	325	225	315	145	Études universitaires sans grade	53
95	180	180	105	145	105	Sans certificat ou diplôme	54
75	170	145	120	175	45	Avec certificat ou diplôme (33)	55
185	230	125	385	210	110	Études universitaires avec baccalauréat ou diplôme supérieur	56

See reference material at the end of the publication. - Voir les documents de référence à la fin de la publication.

Table 1. Selected Characteristics for Census Tracts, 1996 Census - 100% Data and 20% Sample Data

No.	Characteristics	Calgary 0026	Calgary 0027	Calgary 0028	Calgary 0029	Calgary 0030	Calgary 0031
<b>POPULATION CHARACTERISTICS</b>							
<b>by combinations of unpaid work</b>							
1	Males 15 years and over .....	1,505	2,960	1,570	2,520	1,320	2,940
2	Reported unpaid work (34) .....	1,340	2,680	1,310	2,150	1,150	2,465
3	Housework and child care and care to seniors .....	15	55	80	85	30	35
4	Housework and child care only .....	215	365	445	440	265	285
5	Housework and care to seniors only .....	70	225	85	155	80	135
6	Child care and care to seniors only .....	-	-	-	15	-	-
7	Housework only .....	1,015	2,020	640	1,390	720	1,975
8	Child care only .....	10	15	45	40	30	30
9	Care to seniors only .....	10	10	10	20	25	-
10	Females 15 years and over .....	1,390	2,980	1,720	2,830	1,225	2,625
11	Reported unpaid work (34) .....	1,325	2,820	1,565	2,585	1,110	2,385
12	Housework and child care and care to seniors .....	40	95	195	155	50	45
13	Housework and child care only .....	240	505	485	650	350	345
14	Housework and care to seniors only .....	105	255	135	275	160	185
15	Child care and care to seniors only .....	-	-	-	-	-	10
16	Housework only .....	925	1,955	735	1,475	540	1,775
17	Child care only .....	10	-	10	-	10	25
18	Care to seniors only .....	-	15	-	15	10	10
<b>by labour force activity</b>							
19	Males 15 years and over .....	1,505	2,960	1,570	2,520	1,325	2,940
20	In the labour force .....	1,350	2,570	1,215	1,830	1,150	2,380
21	Employed .....	1,195	2,400	1,190	1,720	1,045	2,190
22	Unemployed .....	155	170	35	110	100	195
23	Unemployment rate .....	11.5	6.6	2.9	6.0	8.7	8.2
24	Participation rate .....	89.7	86.8	77.4	72.6	86.8	81.0
25	Females 15 years and over .....	1,395	2,980	1,720	2,830	1,225	2,625
26	In the labour force .....	1,115	2,335	1,015	1,590	830	1,730
27	Employed .....	1,055	2,215	955	1,490	760	1,620
28	Unemployed .....	60	120	60	100	65	105
29	Unemployment rate .....	5.4	5.1	5.9	6.3	7.8	6.1
30	Participation rate .....	79.9	78.4	59.0	56.2	67.8	65.9
31	Both sexes - Unemployment rate .....	8.7	5.9	4.0	6.1	8.6	7.4
32	15-24 years .....	8.0	9.3	26.5	9.6	9.2	7.5
33	25 years and over .....	8.9	5.1	1.3	5.4	8.5	7.4
34	Both sexes - Participation rate .....	85.0	82.6	67.9	64.0	77.8	73.9
35	15-24 years .....	88.2	84.3	53.8	74.0	84.6	90.4
36	25 years and over .....	84.3	82.1	70.0	62.2	76.3	70.9
37	<b>Total labour force 15 years and over</b> .....	<b>2,465</b>	<b>4,905</b>	<b>2,230</b>	<b>3,425</b>	<b>1,980</b>	<b>4,115</b>
<b>by industry divisions</b>							
38	Industry - Not applicable (35) .....	40	45	30	50	60	100
39	All industries (36) .....	2,430	4,855	2,200	3,375	1,915	4,015
40	Primary industries (37) .....	115	335	205	215	125	200
41	Manufacturing industries .....	180	330	120	215	185	300
42	Construction industries .....	170	265	115	175	170	235
43	Transportation and storage industries .....	105	145	55	155	85	175
44	Communication and other utility industries .....	70	125	25	70	45	130
45	Wholesale and retail trades industries .....	365	705	185	695	405	650
46	Finance, insurance, real estate industries .....	110	320	310	275	95	290
47	Business service industries .....	270	800	555	485	260	535
48	Government service industries (38) .....	55	125	35	105	35	100
49	Educational service industries .....	150	215	140	150	90	175
50	Health and social service industries (38) .....	240	360	205	290	115	215
51	Accommodation, food and beverage service industries .....	280	570	25	175	130	430
52	Other service industries (38) .....	320	550	215	365	180	575

See reference material at the end of the publication. - Voir les documents de référence à la fin de la publication.



Tableau 1. Certaines caractéristiques des secteurs de recensement, recensement de 1996 - Données intégrales et données-échantillon (20 %)

Calgary 0032	Calgary 0033.01	Calgary 0033.02	Calgary 0034	Calgary 0035.01	Calgary 0035.02	Caractéristiques	N°
						<b>CARACTÉRISTIQUES DE LA POPULATION</b>	
						<b>selon les combinaisons de travail non rémunéré</b>	
990	1,750	2,235	1,205	2,330	1,420	Hommes de 15 ans et plus	1
800	1,500	1,875	1,015	2,010	1,180	Travail non rémunéré déclaré (34)	2
40	85	120	30	120	55	Travaux ménagers et soins aux enfants et soins aux personnes âgées	3
215	485	525	235	655	380	Travaux ménagers et soins aux enfants seulement	4
55	55	100	105	65	70	Travaux ménagers et soins aux personnes âgées seulement	5
-	10	10	-	-	-	Soins aux enfants et soins aux personnes âgées seulement	6
490	850	1,050	610	1,120	635	Travaux ménagers seulement	7
-	20	60	30	45	35	Soins aux enfants seulement	8
-	-	15	10	-	-	Soins aux personnes âgées seulement	9
870	1,755	2,120	1,005	2,125	1,550	Femmes de 15 ans et plus	10
790	1,655	2,005	955	2,005	1,380	Travail non rémunéré déclaré (34)	11
45	130	225	55	185	100	Travaux ménagers et soins aux enfants et soins aux personnes âgées	12
245	565	730	255	830	510	Travaux ménagers et soins aux enfants seulement	13
35	105	145	120	145	70	Travaux ménagers et soins aux personnes âgées seulement	14
-	-	-	-	-	-	Soins aux enfants et soins aux personnes âgées seulement	15
460	850	880	510	830	680	Travaux ménagers seulement	16
-	10	-	10	15	15	Soins aux enfants seulement	17
-	-	20	-	-	10	Soins aux personnes âgées seulement	18
						<b>selon l'activité</b>	
990	1,750	2,240	1,205	2,330	1,420	Hommes de 15 ans et plus	19
755	1,515	1,735	955	1,890	1,035	Faisant partie de la population active	20
710	1,420	1,565	870	1,710	905	Occupés	21
45	100	170	85	185	130	Chômeurs	22
6.0	6.6	9.8	8.9	9.8	12.6	Taux de chômage	23
76.3	86.6	77.5	79.3	81.1	72.9	Taux d'activité	24
870	1,760	2,120	1,005	2,125	1,545	Femmes de 15 ans et plus	25
595	1,310	1,425	680	1,410	795	Faisant partie de la population active	26
575	1,225	1,320	640	1,325	735	Occupées	27
25	85	105	35	90	60	Chômeuses	28
4.2	6.5	7.4	5.1	6.4	7.5	Taux de chômage	29
68.4	74.4	67.2	67.7	66.4	51.5	Taux d'activité	30
5.5	6.5	8.9	7.7	8.2	10.4	Les deux sexes - Taux de chômage	31
5.6	8.9	21.3	6.7	19.3	15.0	15-24 ans	32
5.1	5.8	6.9	7.8	6.2	9.8	25 ans et plus	33
72.8	80.6	72.6	73.6	74.1	61.7	Les deux sexes - Taux d'activité	34
75.5	78.3	68.1	76.9	65.5	59.8	15-24 ans	35
72.4	81.1	73.4	73.7	75.9	62.0	25 ans et plus	36
1,355	2,830	3,165	1,635	3,305	1,835	Population totale de 15 ans et plus	37
						<b>selon les divisions d'industrie</b>	
-	50	60	15	45	60	Industrie - Sans objet (35)	38
1,350	2,775	3,100	1,615	3,255	1,770	Toutes les industries (36)	39
75	85	85	105	85	55	Industries primaires (37)	40
140	455	500	180	475	245	Industries manufacturières	41
85	195	290	155	350	125	Industries de la construction	42
55	240	295	120	305	170	Industries du transport et de l'entreposage	43
50	110	85	105	80	75	Industries des communications et autres services publics	44
255	580	600	290	700	305	Industries du commerce de gros et de détail	45
60	105	135	60	105	85	Industries des intermédiaires financiers, des assurances et des services immobiliers	46
140	160	175	180	270	105	Industries des services aux entreprises	47
60	95	115	10	100	30	Industries des services gouvernementaux (38)	48
45	75	70	100	135	30	Industries des services d'enseignement	49
85	230	220	100	205	150	Industries des services de soins de santé et des services sociaux (38)	50
120	210	275	95	195	155	Industries de l'hébergement et de la restauration	51
175	225	260	110	245	235	Autres industries de services (38)	52

See reference material at the end of the publication. - Voir les documents de référence à la fin de la publication.

**Table 1. Selected Characteristics for Census Tracts, 1996 Census - 100% Data and 20% Sample Data**

No.	Characteristics	Calgary 0026	Calgary 0027	Calgary 0028	Calgary 0029	Calgary 0030	Calgary 0031
<b>POPULATION CHARACTERISTICS</b>							
<b>by class of worker</b>							
1	Class of worker - Not applicable (35) .....	35	50	35	45	60	100
2	All classes of worker (36) .....	2,430	4,860	2,200	3,375	1,920	4,010
3	Paid workers .....	2,275	4,440	1,865	3,110	1,710	3,755
4	Employees .....	2,205	4,185	1,465	2,750	1,590	3,635
5	Self-employed (incorporated) .....	65	255	400	360	115	120
6	Self-employed (unincorporated) .....	160	415	325	255	210	255
7	Unpaid family workers .....	-	-	10	10	-	-
<b>by occupation broad groups</b>							
8	Male labour force 15 years and over .....	1,350	2,570	1,220	1,830	1,150	2,380
9	Occupation - Not applicable (35) .....	25	25	10	15	35	50
10	All occupations (36) .....	1,325	2,545	1,210	1,815	1,115	2,330
11	A Management occupations .....	80	365	290	255	150	170
12	B Business, finance and administrative occupations .....	180	365	190	210	85	345
13	C Natural and applied sciences and related occupations .....	95	255	205	215	130	285
14	D Health occupations .....	50	45	50	45	10	35
15	E Occupations in social science, education, government service and religion .....	80	210	195	125	35	115
16	F Occupations in art, culture, recreation and sport .....	65	140	50	70	35	85
17	G Sales and service occupations .....	305	620	100	440	280	695
18	H Trades, transport and equipment operators and related occupations .....	320	365	70	295	245	425
19	I Occupations unique to primary industry J Occupations unique to processing, manufacturing and utilities .....	85	30	45	60	60	50
20	J Occupations unique to processing, manufacturing and utilities .....	55	150	-	95	80	130
21	Female labour force 15 years and over .....	1,120	2,335	1,015	1,590	830	1,725
22	Occupation - Not applicable (35) .....	10	20	20	30	25	50
23	All occupations (36) .....	1,105	2,310	990	1,560	805	1,680
24	A Management occupations .....	75	155	120	115	75	75
25	B Business, finance and administrative occupations .....	285	740	270	565	245	455
26	C Natural and applied sciences and related occupations .....	25	55	30	50	35	50
27	D Health occupations .....	90	140	95	85	40	75
28	E Occupations in social science, education, government service and religion .....	145	225	180	150	85	130
29	F Occupations in art, culture, recreation and sport .....	75	125	95	60	20	90
30	G Sales and service occupations .....	385	820	165	460	235	720
31	H Trades, transport and equipment operators and related occupations .....	10	10	15	35	25	35
32	I Occupations unique to primary industry J Occupations unique to processing, manufacturing and utilities .....	-	10	-	20	25	10
33	J Occupations unique to processing, manufacturing and utilities .....	15	25	-	15	20	40
34	<b>Total employed labour force 15 years and over .....</b>	<b>2,250</b>	<b>4,615</b>	<b>2,145</b>	<b>3,210</b>	<b>1,810</b>	<b>3,805</b>
<b>by place of work</b>							
35	Males .....	1,190	2,400	1,190	1,725	1,045	2,190
36	Usual place of work .....	900	1,910	920	1,440	835	1,855
37	At home .....	40	180	140	80	75	105
38	Outside Canada .....	-	10	-	15	10	10
39	No fixed workplace .....	250	300	120	190	130	215
40	Females .....	1,055	2,215	955	1,490	760	1,620
41	Usual place of work .....	980	1,955	720	1,275	660	1,450
42	At home .....	45	115	180	140	55	90
43	Outside Canada .....	-	10	10	10	-	10
44	No fixed workplace .....	35	140	50	65	45	75

See reference material at the end of the publication. - Voir les documents de référence à la fin de la publication.

**Tableau 1. Certaines caractéristiques des secteurs de recensement, recensement de 1996 - Données intégrales et données-échantillon (20 %)**

Calgary 0032	Calgary 0033.01	Calgary 0033.02	Calgary 0034	Calgary 0035.01	Calgary 0035.02	Caractéristiques	N°
						<b>CARACTÉRISTIQUES DE LA POPULATION</b>	
						<b>selon la catégorie de travailleur(euse)s</b>	
						Catégorie de travailleur(euse)s -	
10	50	60	15	45	60	Sans objet (35) .....	1
1,345	2,775	3,100	1,615	3,255	1,775	Toutes les catégories de travailleur(euse)s (36)	2
1,215	2,590	2,880	1,415	3,065	1,675	Travailleur(euse)s rémunéré(e)s .....	3
1,165	2,535	2,730	1,350	2,980	1,650	Employé(e)s .....	4
50	50	150	65	80	25	Travailleur(euse)s autonomes (entreprise constituée en société) .....	5
125	185	195	195	185	95	Travailleur(euse)s autonomes (entreprise non constituée en société) .....	6
-	-	30	-	10	-	Travailleur(euse)s familiaux (familiales) non rémunéré(e)s .....	7
						<b>selon les grandes catégories professionnelles</b>	
755	1,510	1,735	955	1,890	1,030	Population active masculine de 15 ans et plus	8
10	25	25	10	30	40	Profession - Sans objet (35) .....	9
750	1,485	1,710	940	1,855	990	Toutes les professions (36) .....	10
65	75	125	65	70	45	A Gestion .....	11
75	210	130	45	185	80	B Affaires, finance et administration .....	12
65	90	90	140	90	40	C Sciences naturelles et appliquées et professions apparentées .....	13
10	-	-	10	-	-	D Secteur de la santé .....	14
20	20	20	30	30	10	E Sciences sociales, enseignement, administration publique et religion .....	15
30	10	30	35	15	10	F Arts, culture, sports et loisirs .....	16
185	295	315	200	415	290	G Ventes et services .....	17
205	575	755	310	755	355	H Métiers, transport et machinerie .....	18
40	45	35	25	90	20	I Professions propres au secteur primaire .	19
60	155	220	90	195	130	J Transformation, fabrication et services d'utilité publique .....	20
600	1,315	1,425	675	1,410	795	Population active féminine de 15 ans et plus ..	21
-	25	30	10	10	15	Profession - Sans objet (35) .....	22
595	1,290	1,390	670	1,400	780	Toutes les professions (36) .....	23
30	55	70	65	55	30	A Gestion .....	24
180	450	560	180	470	245	B Affaires, finance et administration .....	25
30	35	10	15	20	10	C Sciences naturelles et appliquées et professions apparentées .....	26
10	65	65	40	50	35	D Secteur de la santé .....	27
45	60	20	60	50	-	E Sciences sociales, enseignement, administration publique et religion .....	28
45	35	25	70	10	15	F Arts, culture, sports et loisirs .....	29
220	480	555	205	580	355	G Ventes et services .....	30
15	45	30	20	70	55	H Métiers, transport et machinerie .....	31
10	-	-	-	-	-	I Professions propres au secteur primaire .	32
10	55	50	10	85	40	J Transformation, fabrication et services d'utilité publique .....	33
1,280	2,645	2,880	1,510	3,025	1,635	<b>Population active occupée totale de 15 ans et plus .....</b>	<b>34</b>
						<b>selon le lieu de travail</b>	
710	1,420	1,565	870	1,710	900	Hommes .....	35
520	1,180	1,170	640	1,400	695	Lieu de travail habituel .....	36
50	30	95	55	65	15	À domicile .....	37
10	-	-	-	-	-	En dehors du Canada .....	38
125	205	295	170	235	190	Sans adresse de travail fixe .....	39
575	1,230	1,320	635	1,325	735	Femmes .....	40
505	1,110	1,150	505	1,170	650	Lieu de travail habituel .....	41
35	70	80	60	50	30	À domicile .....	42
-	-	-	-	-	-	En dehors du Canada .....	43
25	45	85	65	95	55	Sans adresse de travail fixe .....	44

See reference material at the end of the publication. - Voir les documents de référence à la fin de la publication.

Table 1. Selected Characteristics for Census Tracts, 1996 Census - 100% Data and 20% Sample Data

No.	Characteristics	Calgary 0026	Calgary 0027	Calgary 0028	Calgary 0029	Calgary 0030	Calgary 0031
<b>POPULATION CHARACTERISTICS</b>							
<b>Total employed labour force 15 years and over with usual place of work or no fixed workplace</b>							
1	by mode of transportation	2,160	4,305	1,810	2,965	1,665	3,595
2	Males	1,150	2,210	1,040	1,630	965	2,070
3	Car, truck, van, as driver	785	1,340	775	1,305	660	1,115
4	Car, truck, van, as passenger	85	85	55	40	50	45
5	Public transit	130	200	80	170	130	295
6	Walked to work	105	400	100	60	75	520
7	Other method	45	185	35	45	55	100
8	Females	1,010	2,095	770	1,340	705	1,520
9	Car, truck, van, as driver	535	950	615	850	450	575
10	Car, truck, van, as passenger	95	185	30	75	65	45
11	Public transit	225	385	20	275	85	370
12	Walked to work	130	490	80	110	85	475
13	Other method	25	80	25	25	10	60
<b>1996 INCOME CHARACTERISTICS</b>							
<b>Total income of population 15 years and over</b>							
<b>by sex and total income groups</b>							
14	Total income of males 15 years and over	1,505	2,960	1,570	2,520	1,325	2,940
15	Without income	10	80	30	45	20	15
16	With income	1,490	2,885	1,535	2,475	1,295	2,920
17	Under \$1,000 (39)	45	110	50	60	105	75
18	\$ 1,000 - \$ 2,999	55	60	90	85	35	110
19	\$ 3,000 - \$ 4,999	15	100	20	70	10	100
20	\$ 5,000 - \$ 6,999	85	150	20	85	55	135
21	\$ 7,000 - \$ 9,999	135	230	30	130	75	195
22	\$10,000 - \$11,999	70	175	25	130	55	165
23	\$12,000 - \$14,999	140	215	50	150	105	275
24	\$15,000 - \$19,999	215	220	45	220	105	440
25	\$20,000 - \$24,999	145	300	30	260	155	305
26	\$25,000 - \$29,999	145	235	35	160	100	240
27	\$30,000 - \$34,999	115	190	55	215	115	220
28	\$35,000 - \$39,999	75	120	30	130	110	105
29	\$40,000 - \$44,999	70	135	75	110	45	130
30	\$45,000 - \$49,999	45	85	45	120	45	65
31	\$50,000 - \$59,999	80	160	115	85	25	95
32	\$60,000 and over	55	385	820	460	155	255
33	Average income \$ (40)	24,413	44,139	103,273	46,249	33,525	26,716
34	Median income \$ (40)	19,496	22,487	61,656	25,991	23,382	18,907
35	Standard error of average income \$ (40)	1,105	3,696	8,383	3,005	2,690	1,019
36	Total income of females 15 years and over	1,390	2,980	1,720	2,830	1,220	2,625
37	Without income	55	105	150	175	85	120
38	With income	1,340	2,875	1,570	2,660	1,135	2,500
39	Under \$1,000 (39)	55	80	60	110	60	100
40	\$ 1,000 - \$ 2,999	90	85	105	120	90	100
41	\$ 3,000 - \$ 4,999	75	170	55	85	35	100
42	\$ 5,000 - \$ 6,999	80	215	55	110	45	110
43	\$ 7,000 - \$ 9,999	90	295	55	255	95	245
44	\$10,000 - \$11,999	80	215	60	110	50	225
45	\$12,000 - \$14,999	145	235	85	345	115	275
46	\$15,000 - \$19,999	175	295	125	315	120	340
47	\$20,000 - \$24,999	185	305	150	300	95	265
48	\$25,000 - \$29,999	125	230	75	205	75	210
49	\$30,000 - \$34,999	40	235	90	130	95	130
50	\$35,000 - \$39,999	65	120	100	95	95	95
51	\$40,000 - \$44,999	60	100	130	115	45	95
52	\$45,000 - \$49,999	30	105	70	75	15	50
53	\$50,000 - \$59,999	-	65	60	90	20	80
54	\$60,000 and over	30	115	300	195	65	80
55	Average income \$ (40)	18,963	22,886	40,354	25,560	22,451	23,530
56	Median income \$ (40)	16,277	16,658	27,450	17,973	17,257	15,809
57	Standard error of average income \$ (40)	824	1,011	2,588	1,193	1,204	2,005
<b>by composition of total income</b>							
58	Total - Composition of total income % (41)	100.0	100.0	100.0	100.0	100.0	100.0
59	Employment income %	85.6	83.8	70.4	67.9	81.9	70.0
60	Government transfer payments %	10.2	6.6	3.5	10.8	8.9	13.4
61	Other %	4.1	9.6	26.1	21.3	9.1	16.6

See reference material at the end of the publication. - Voir les documents de référence à la fin de la publication.

**Tableau 1. Certaines caractéristiques des secteurs de recensement, recensement de 1996 - Données intégrales et données-échantillon (20 %)**

Calgary 0032	Calgary 0033.01	Calgary 0033.02	Calgary 0034	Calgary 0035.01	Calgary 0035.02	Caractéristiques	N°
						<b>CARACTÉRISTIQUES DE LA POPULATION</b>	
1,185	2,545	2,700	1,385	2,910	1,590	Population active occupée totale de 15 ans et plus ayant un lieu de travail habituel ou sans adresse de travail fixe .....	1
650	1,385	1,470	810	1,635	885	Hommes .....	2
405	1,185	1,140	575	1,405	690	Automobile, camion ou fourgonnette, en tant que conducteur .....	3
50	65	95	40	85	50	Automobile, camion ou fourgonnette, en tant que passager .....	4
80	75	150	60	85	100	Transport en commun .....	5
65	25	45	65	15	15	A pied .....	6
45	30	35	75	50	25	Autre moyen .....	7
535	1,160	1,230	575	1,275	700	Femmes .....	8
265	705	850	370	975	355	Automobile, camion ou fourgonnette, en tant que conductrice .....	9
60	80	145	45	115	90	Automobile, camion ou fourgonnette, en tant que passagère .....	10
95	295	195	90	160	225	Transport en commun .....	11
100	50	35	35	10	30	A pied .....	12
20	20	-	25	10	-	Autre moyen .....	13
						<b>CARACTÉRISTIQUES DU REVENU DE 1996</b>	
						Revenu total de la population de 15 ans et plus selon le sexe et les tranches de revenu total	
990	1,750	2,240	1,205	2,330	1,420	Revenu total des hommes de 15 ans et plus	14
30	80	90	10	75	65	Sans revenu .....	15
960	1,670	2,145	1,200	2,255	1,355	Avec un revenu .....	16
50	60	125	60	135	50	Moins de 1 000 \$ (39) .....	17
30	60	95	30	135	95	1 000 \$ - 2 999 \$ .....	18
35	45	30	55	85	65	3 000 \$ - 4 999 \$ .....	19
25	30	85	20	90	80	5 000 \$ - 6 999 \$ .....	20
70	30	110	55	95	125	7 000 \$ - 9 999 \$ .....	21
25	75	30	70	90	55	10 000 \$ - 11 999 \$ .....	22
105	95	125	80	105	65	12 000 \$ - 14 999 \$ .....	23
110	160	210	125	230	165	15 000 \$ - 19 999 \$ .....	24
115	130	240	110	145	215	20 000 \$ - 24 999 \$ .....	25
80	170	230	95	255	105	25 000 \$ - 29 999 \$ .....	26
105	230	225	115	225	120	30 000 \$ - 34 999 \$ .....	27
55	160	185	95	175	70	35 000 \$ - 39 999 \$ .....	28
40	140	125	90	215	40	40 000 \$ - 44 999 \$ .....	29
30	90	75	50	115	20	45 000 \$ - 49 999 \$ .....	30
25	85	125	70	100	50	50 000 \$ - 59 999 \$ .....	31
50	105	110	70	65	30	60 000 \$ et plus .....	32
23,339	29,446	27,024	27,752	25,483	20,684	Revenu moyen \$ (40) .....	33
20,445	28,865	25,227	24,062	25,044	18,333	Revenu médian \$ (40) .....	34
1,034	1,079	868	1,418	820	853	Erreur type du revenu moyen \$ (40) .....	35
870	1,760	2,120	1,010	2,125	1,550	Revenu total des femmes de 15 ans et plus	36
35	145	165	55	220	145	Sans revenu .....	37
835	1,615	1,950	955	1,905	1,400	Avec un revenu .....	38
35	95	125	30	190	50	Moins de 1 000 \$ (39) .....	39
25	105	120	40	115	140	1 000 \$ - 2 999 \$ .....	40
85	75	135	25	90	105	3 000 \$ - 4 999 \$ .....	41
45	110	115	45	110	80	5 000 \$ - 6 999 \$ .....	42
70	110	160	90	170	155	7 000 \$ - 9 999 \$ .....	43
45	50	120	60	165	125	10 000 \$ - 11 999 \$ .....	44
90	165	230	95	180	310	12 000 \$ - 14 999 \$ .....	45
105	240	280	125	295	160	15 000 \$ - 19 999 \$ .....	46
120	175	150	105	190	80	20 000 \$ - 24 999 \$ .....	47
45	115	150	55	130	70	25 000 \$ - 29 999 \$ .....	48
50	130	205	65	100	80	30 000 \$ - 34 999 \$ .....	49
30	95	40	75	70	25	35 000 \$ - 39 999 \$ .....	50
50	30	50	15	30	10	40 000 \$ - 44 999 \$ .....	51
10	30	40	10	30	10	45 000 \$ - 49 999 \$ .....	52
-	45	25	60	30	-	50 000 \$ - 59 999 \$ .....	53
15	35	10	60	10	10	60 000 \$ et plus .....	54
17,916	19,299	17,036	23,530	15,900	13,285	Revenu moyen \$ (40) .....	55
15,180	16,968	14,653	18,518	14,207	12,385	Revenu médian \$ (40) .....	56
948	743	606	1,210	586	571	Erreur type du revenu moyen \$ (40) .....	57
						<b>selon la composition du revenu total</b>	
100.0	100.0	100.0	100.0	100.0	100.0	Total - Composition du revenu total % (41) ...	58
77.6	85.6	82.8	81.0	83.4	69.3	Revenu d'emploi % .....	59
15.9	9.9	12.5	10.8	11.8	24.4	Transferts gouvernementaux % .....	60
6.4	4.5	4.7	8.2	4.9	6.3	Autres % .....	61

See reference material at the end of the publication. - Voir les documents de référence à la fin de la publication.

Table 1. Selected Characteristics for Census Tracts, 1996 Census - 100% Data and 20% Sample Data

No.	Characteristics	Calgary 0026	Calgary 0027	Calgary 0028	Calgary 0029	Calgary 0030	Calgary 0031
<b>1996 INCOME CHARACTERISTICS</b>							
<b>Employment income of population 15 years and over by sex and work activity</b>							
1	Males - worked full-year, full-time (42) .....	585	1,285	760	1,080	585	1,090
2	Average employment income \$ .....	33,077	66,323	117,681	55,484	44,671	35,835
3	Standard error of average employment income \$ .....	1,783	7,472	9,986	4,001	4,400	1,928
4	Males - worked part-year or part-time (43) .....	740	1,200	430	790	465	1,215
5	Average employment income \$ .....	16,629	22,064	62,872	25,155	22,001	16,973
6	Standard error of average employment income \$ .....	1,441	1,914	9,326	4,137	3,347	989
7	Females - worked full-year, full-time (42) .....	470	1,060	460	685	425	765
8	Average employment income \$ .....	27,169	29,906	53,621	37,554	30,181	25,951
9	Standard error of average employment income \$ .....	1,504	1,702	3,919	2,232	1,895	1,020
10	Females - worked part-year or part-time (43) .....	625	1,265	550	905	420	885
11	Average employment income \$ .....	12,861	14,105	24,252	16,721	15,699	14,182
12	Standard error of average employment income \$ .....	916	978	3,525	1,749	1,734	2,237
<b>Total income of Census families by family income groups</b>							
13	Census family income of all families .....	575	1,200	1,195	1,630	690	1,035
14	Under \$10,000 .....	60	75	15	75	75	95
15	\$ 10,000 - \$ 19,999 .....	60	90	25	115	55	125
16	\$ 20,000 - \$ 29,999 .....	105	190	45	245	105	150
17	\$ 30,000 - \$ 39,999 .....	140	85	35	180	105	200
18	\$ 40,000 - \$ 49,999 .....	60	145	85	215	85	155
19	\$ 50,000 - \$ 59,999 .....	45	115	55	125	45	80
20	\$ 60,000 - \$ 69,999 .....	35	60	40	105	45	65
21	\$ 70,000 - \$ 79,999 .....	25	60	115	120	20	30
22	\$ 80,000 - \$ 89,999 .....	20	55	45	80	35	30
23	\$ 90,000 - \$ 99,999 .....	-	45	75	55	25	10
24	\$100,000 and over .....	20	295	655	315	80	90
25	Average family income \$ .....	38,557	86,772	162,206	79,110	58,805	52,129
26	Median family income \$ .....	32,467	52,078	108,585	48,059	40,088	36,626
27	Standard error of average family income \$ ..	1,989	6,788	11,110	5,209	5,386	5,887
<b>Incidence of low income (44)</b>							
28	Total - Economic families .....	625	1,280	1,185	1,655	725	1,090
29	Low income .....	160	250	45	255	150	285
30	Incidence of low income % (45) .....	25.8	19.5	3.7	15.3	21.2	26.4
<b>Total - Unattached individuals 15 years and over .....</b>							
31	Low income .....	1,670	3,160	445	1,725	965	3,230
32	Incidence of low income % (45) .....	815	1,450	70	665	370	1,505
33	Incidence of low income % (45) .....	48.7	45.9	15.3	38.6	38.2	46.5
<b>Total - Population in private households .....</b>							
34	Low income .....	3,150	6,425	4,230	6,205	2,880	5,745
35	Incidence of low income % (45) .....	1,230	2,085	215	1,350	805	2,235
36	Incidence of low income % (45) .....	39.1	32.4	5.2	21.8	27.9	38.9
<b>Total income of private households by household income groups</b>							
37	Household income of all private households ..	1,965	3,920	1,545	3,050	1,450	3,760
38	Under \$10,000 .....	315	575	20	180	150	470
39	\$ 10,000 - \$ 19,999 .....	395	805	50	490	190	915
40	\$ 20,000 - \$ 29,999 .....	410	810	90	540	225	690
41	\$ 30,000 - \$ 39,999 .....	310	460	85	390	280	590
42	\$ 40,000 - \$ 49,999 .....	215	335	100	380	150	385
43	\$ 50,000 - \$ 59,999 .....	125	225	85	200	105	245
44	\$ 60,000 - \$ 69,999 .....	65	80	65	165	90	135
45	\$ 70,000 - \$ 79,999 .....	40	85	120	125	40	90
46	\$ 80,000 - \$ 89,999 .....	30	70	75	100	50	85
47	\$ 90,000 - \$ 99,999 .....	10	45	80	80	30	20
48	\$100,000 and over .....	45	420	770	390	125	140
49	Average household income \$ .....	31,472	49,171	143,742	59,712	47,395	36,032
50	Median household income \$ .....	26,330	26,533	99,841	38,121	35,111	26,459
51	Standard error of average household income \$ .....	1,165	3,012	8,759	3,186	2,779	1,762

See reference material at the end of the publication. - Voir les documents de référence à la fin de la publication.

**Tableau 1. Certaines caractéristiques des secteurs de recensement, recensement de 1996 - Données intégrales et données-échantillon (20 %)**

Calgary 0032	Calgary 0033.01	Calgary 0033.02	Calgary 0034	Calgary 0035.01	Calgary 0035.02	Caractéristiques	N°
<b>CARACTÉRISTIQUES DU REVENU DE 1996</b>							
<b>Population de 15 ans et plus ayant un revenu d'emploi selon le sexe et le travail</b>							
<b>Hommes ayant travaillé toute l'année</b>							
410	905	1,045	520	1,035	475	à plein temps (42) .....	1
30,630	34,997	34,210	35,114	34,133	29,329	Revenu moyen d'emploi \$ .....	2
1,580	1,567	1,090	1,755	1,143	1,596	Erreur type du revenu moyen d'emploi \$ ...	3
<b>Hommes ayant travaillé une partie de l'année</b>							
305	580	645	455	825	570	ou à temps partiel (43) .....	4
17,525	19,978	18,144	21,057	15,337	14,131	Revenu moyen d'emploi \$ .....	5
1,554	1,478	1,408	2,744	1,017	1,121	Erreur type du revenu moyen d'emploi \$ ...	6
<b>Femmes ayant travaillé toute l'année</b>							
285	650	685	355	665	330	à plein temps (42) .....	7
27,079	26,831	25,046	34,959	22,850	19,895	Revenu moyen d'emploi \$ .....	8
1,683	1,096	928	1,878	981	1,702	Erreur type du revenu moyen d'emploi \$ ...	9
<b>Femmes ayant travaillé une partie de l'année</b>							
295	615	780	340	740	420	ou à temps partiel (43) .....	10
10,899	11,780	11,619	13,438	11,978	8,848	Revenu moyen d'emploi \$ .....	11
1,060	998	917	1,517	776	919	Erreur type du revenu moyen d'emploi \$ ...	12
<b>Revenu total des familles de recensement selon les tranches de revenu de la famille</b>							
<b>Revenu de la famille de recensement de toutes les familles .....</b>							13
515	1,255	1,595	615	1,475	985	Moins de 10 000 \$ .....	14
20	80	70	20	75	165	10 000 \$ - 19 999 \$ .....	15
60	95	170	40	175	170	20 000 \$ - 29 999 \$ .....	16
90	135	265	80	225	170	30 000 \$ - 39 999 \$ .....	17
90	195	300	70	195	130	40 000 \$ - 49 999 \$ .....	18
75	185	170	80	245	135	50 000 \$ - 59 999 \$ .....	19
55	180	235	80	205	100	60 000 \$ - 69 999 \$ .....	20
55	105	190	60	125	65	70 000 \$ - 79 999 \$ .....	21
10	95	60	55	80	15	80 000 \$ - 89 999 \$ .....	22
30	70	50	25	80	15	90 000 \$ - 99 999 \$ .....	23
20	65	30	50	40	25	100 000 \$ et plus .....	24
10	40	60	55	25	-	Revenu moyen des familles \$ .....	25
43,867	49,731	44,302	57,322	44,506	32,907	Revenu médian des familles \$ .....	26
41,261	48,456	39,882	51,986	41,687	29,667	Erreur type du revenu moyen des familles \$ ..	27
2,187	1,757	1,233	3,028	1,445	1,393		
<b>Fréquence des unités à faible revenu (44)</b>							
540	1,280	1,580	640	1,500	975	Total - Familles économiques .....	28
125	260	315	125	340	385	Faible revenu .....	29
22.5	20.0	20.2	19.5	22.8	39.5	Fréquence des unités à faible revenu %(45)	30
705	560	720	870	785	670	Total - Personnes hors famille économique de 15 ans et plus .....	31
400	145	305	440	310	445	Faible revenu .....	32
56.9	25.8	42.5	51.2	39.9	66.5	Fréquence des unités à faible revenu %(45)	33
2,135	4,530	5,615	2,545	5,745	3,800	Total - Population dans les ménages privés ..	34
780	950	1,315	795	1,545	1,730	Faible revenu .....	35
36.6	20.9	23.4	31.3	27.0	45.5	Fréquence des unités à faible revenu %(45)	36
<b>Revenu total des ménages privés selon les tranches de revenu du ménage</b>							
<b>Revenu du ménage de tous les ménages privés .....</b>							37
1,025	1,670	2,065	1,290	1,995	1,525	Moins de 10 000 \$ .....	38
110	110	115	145	135	225	10 000 \$ - 19 999 \$ .....	39
230	145	295	205	240	435	20 000 \$ - 29 999 \$ .....	40
170	190	260	215	295	235	30 000 \$ - 39 999 \$ .....	41
150	305	365	160	315	155	40 000 \$ - 49 999 \$ .....	42
110	210	245	125	300	140	50 000 \$ - 59 999 \$ .....	43
50	230	250	140	215	160	60 000 \$ - 69 999 \$ .....	44
95	160	250	65	155	90	70 000 \$ - 79 999 \$ .....	45
10	105	80	60	120	20	80 000 \$ - 89 999 \$ .....	46
35	80	70	50	110	35	90 000 \$ - 99 999 \$ .....	47
35	60	55	45	60	20	100 000 \$ et plus .....	48
20	70	85	75	45	10	Revenu moyen des ménages \$ .....	49
36,311	48,045	44,145	42,786	43,951	30,621	Revenu médian des ménages \$ .....	50
30,543	43,557	40,007	34,786	40,327	23,488	Erreur type du revenu moyen des ménages \$	51
1,644	1,509	1,172	1,986	1,255	1,181		

See reference material at the end of the publication. - Voir les documents de référence à la fin de la publication.

Table 1. Selected Characteristics for Census Tracts, 1996 Census - 100% Data and 20% Sample Data

No.	Characteristics	Calgary 0026	Calgary 0027	Calgary 0028	Calgary 0029	Calgary 0030	Calgary 0031
	<b>DWELLING AND HOUSEHOLD CHARACTERISTICS</b>						
1	Total number of occupied private dwellings	1,965	3,920	1,545	3,050	1,450	3,760
	by tenure						
2	Owned	300	870	1,425	1,520	505	700
3	Rented	1,660	3,050	120	1,530	945	3,065
4	Band housing	-	-	-	-	-	-
	by structural type of dwelling						
5	Single-detached house	200	655	1,340	1,300	540	125
6	Semi-detached house	10	30	15	230	140	35
7	Row house	20	85	15	25	10	25
8	Apartment, detached duplex	130	80	-	125	190	80
9	Apartment building, five or more storeys	195	660	165	240	300	1,830
	Apartment building, less than						
10	five storeys	1,400	2,400	-	1,110	275	1,655
11	Other single attached house	-	-	-	10	-	10
12	Movable dwelling (46)	-	-	-	-	-	10
	by condition of dwelling						
13	Regular maintenance only	1,175	2,565	1,080	2,220	1,015	2,775
14	Minor repairs	520	1,035	390	665	315	680
15	Major repairs	270	320	75	165	115	310
	by period of construction						
16	Before 1946	360	985	910	110	240	515
17	1946 - 1960	305	695	415	1,295	355	440
18	1961 - 1970	400	970	20	520	200	1,035
19	1971 - 1980	595	690	45	690	250	1,130
20	1981 - 1990	280	560	85	360	335	575
21	1991 - 1996 (47)	10	25	55	70	70	65
22	Average number of rooms per dwelling	3.9	4.4	8.3	5.8	5.3	3.6
	Average number of bedrooms						
23	per dwelling (48)	1.4	1.5	3.3	2.3	2.1	1.2
24	Average value of dwelling \$	119,940	277,964	363,135	193,614	188,052	161,307
25	Total number of private households	1,960	3,925	1,545	3,050	1,450	3,765
	by size of household						
26	1 person	1,085	2,250	325	1,195	575	2,285
27	2 persons	645	1,200	500	1,125	535	1,125
28	3 persons	155	230	210	350	190	240
29	4-5 persons	75	205	470	350	140	105
30	6 or more persons	-	30	40	35	10	10
	by household type						
31	One family households	565	1,175	1,155	1,600	685	1,025
32	Multiple-family households	-	10	15	15	10	-
33	Non-family households	1,390	2,730	365	1,430	760	2,730
34	Number of persons in private households	3,150	6,425	4,235	6,205	2,880	5,740
35	Average number of persons per household	1.6	1.6	2.7	2.0	2.0	1.5
36	Average number of persons per room	0.4	0.4	0.3	0.4	0.4	0.4
	Tenant one-family households without						
37	additional persons (49)	360	630	45	535	295	645
38	Average gross rent \$ (50)	496	514	896	588	549	494
39	Gross rent >= 30% of household income (50)	665	1,165	35	500	345	1,135
	Owner one-family households without						
40	additional persons (51)	160	480	1,045	910	270	285
41	Average owner's major payments \$ (52)	978	1,165	1,014	739	730	785
42	Owner's payments >=30% of household income (52)	60	205	155	275	70	170
	<b>CENSUS FAMILY CHARACTERISTICS</b>						
43	Total number of census families in private households	575	1,200	1,195	1,635	690	1,035
	by size of census family						
44	2 persons	445	850	530	1,010	445	825
45	3 persons	65	160	195	310	135	140
46	4 persons	60	150	315	205	75	45
47	5 or more persons	10	50	150	100	25	25

See reference material at the end of the publication. - Voir les documents de référence à la fin de la publication.



Tableau 1. Certaines caractéristiques des secteurs de recensement, recensement de 1996 - Données intégrales et données-échantillon (20 %)

Calgary 0032	Calgary 0033.01	Calgary 0033.02	Calgary 0034	Calgary 0035.01	Calgary 0035.02	Caractéristiques	N°
						<b>CARACTÉRISTIQUES DES LOGEMENTS ET DES MÉNAGES</b>	
1,025	1,670	2,065	1,290	2,000	1,525	<b>Nombre total de logements privés occupés .. selon le mode d'occupation</b>	1
580	1,025	1,500	760	1,565	690	Possédés .....	2
445	645	565	535	435	830	Loués .....	3
-	-	-	-	-	-	Logements de bande .....	4
						<b>selon le type de construction résidentielle</b>	
615	910	1,290	710	1,315	610	Maison individuelle non attenante .....	5
130	45	390	65	205	120	Maison jumelée .....	6
25	375	130	95	100	140	Maison en rangée .....	7
110	35	155	140	40	160	Appartement, duplex non attenant .....	8
10	-	-	-	-	-	Appartement, immeuble de cinq étages ou plus .....	9
130	310	100	270	330	485	Appartement, immeuble de moins .....	10
10	-	-	-	-	-	de cinq étages .....	11
-	-	-	-	-	-	Autre maison individuelle attenante .....	12
						Habitation mobile (46) .....	12
						<b>selon l'état du logement</b>	
570	1,180	1,185	700	1,280	1,005	Entretien régulier seulement .....	13
320	390	660	410	620	410	Réparations mineures .....	14
135	105	220	185	90	105	Réparations majeures .....	15
						<b>selon la période de construction</b>	
515	65	185	780	-	15	Avant 1946 .....	16
240	90	555	185	25	390	1946-1960 .....	17
35	95	430	45	195	545	1961-1970 .....	18
95	1,170	790	90	1,325	540	1971-1980 .....	19
90	240	80	80	160	35	1981-1990 .....	20
45	10	25	105	290	-	1991-1996 (47) .....	21
5.6	6.2	6.3	5.3	6.5	5.4	Nombre moyen de pièces par logement .....	22
2.3	2.8	2.9	2.1	3.0	2.5	Nombre moyen de chambres à coucher .....	23
116,147	106,539	100,458	123,907	96,824	96,776	par logement (48) .....	24
						Valeur moyenne du logement \$ .....	24
1,025	1,670	2,070	1,290	2,000	1,525	<b>Nombre total de logements privés .....</b>	25
						<b>selon la taille du ménage</b>	
370	310	395	540	370	495	1 personne .....	26
385	530	675	445	595	430	2 personnes .....	27
140	360	430	165	380	260	3 personnes .....	28
110	420	480	130	540	275	4-5 personnes .....	29
10	50	80	10	115	70	6 personnes ou plus .....	30
						<b>selon le genre de ménage</b>	
515	1,215	1,515	590	1,430	890	Ménages unifamiliaux .....	31
-	20	35	15	25	50	Ménages multifamiliaux .....	32
510	435	515	685	545	590	Ménages non familiaux .....	33
2,135	4,550	5,620	2,540	5,745	3,820	Nombre de personnes dans les ménages privés .....	34
2.1	2.7	2.7	2.0	2.9	2.5	Nombre moyen de personnes par ménage .....	35
0.4	0.4	0.4	0.4	0.4	0.5	Nombre moyen de personnes par pièce .....	36
						<b>Ménages unifamiliaux locataires</b>	
160	325	310	120	230	345	sans autres personnes (49) .....	37
521	620	569	472	543	438	Loyer brut moyen \$ (50) .....	38
180	195	175	270	165	375	Loyer brut >= 30% du revenu du ménage (50) .....	39
						<b>Ménages unifamiliaux propriétaires</b>	
290	735	960	385	965	470	sans autres personnes (51) .....	40
						Principales dépenses de .....	
730	770	692	708	712	676	propriété moyennes \$ (52) .....	41
						Principales dépenses de propriété .....	
170	175	280	130	355	130	>=30 % du revenu du ménage (52) .....	42
						<b>CARACTÉRISTIQUES DES FAMILLES DE RECENSEMENT</b>	
						<b>Nombre total de familles de recensement dans les ménages privés .....</b>	43
515	1,250	1,595	620	1,475	985	<b>selon la taille de la famille de recensement</b>	
320	555	720	395	555	455	2 personnes .....	44
100	280	415	130	365	245	3 personnes .....	45
80	295	310	70	385	160	4 personnes .....	46
20	120	145	20	175	125	5 personnes ou plus .....	47

See reference material at the end of the publication. - Voir les documents de référence à la fin de la publication.

Table 1. Selected Characteristics for Census Tracts, 1996 Census - 100% Data and 20% Sample Data

No.	Characteristics	Calgary 0026	Calgary 0027	Calgary 0028	Calgary 0029	Calgary 0030	Calgary 0031
<b>CENSUS FAMILY CHARACTERISTICS</b>							
<b>by family structure and presence of never-married sons and/or daughters at home</b>							
1	Total husband-wife families .....	460	1,040	1,090	1,420	580	895
Total families of now-married							
2	couples .....	260	735	1,010	1,205	440	610
3	Without sons and/or daughters at home ..	185	445	415	695	250	440
4	With sons and/or daughters at home .....	75	290	595	510	190	165
5	1 son or daughter .....	40	105	150	225	95	95
6	2 sons and/or daughters .....	30	140	300	205	65	45
7	3 or more sons and/or daughters .....	10	50	145	80	25	25
Total families of common-law							
8	couples .....	200	300	75	215	140	280
9	Without sons and/or daughters at home ..	165	275	50	150	115	255
10	With sons and/or daughters at home .....	30	25	20	60	20	25
11	1 son or daughter .....	15	25	15	40	15	30
12	2 sons and/or daughters .....	20	-	10	-	10	-
13	3 or more sons and/or daughters .....	-	-	-	20	-	-
14	Total lone-parent families .....	115	165	110	210	115	145
15	Male parent .....	20	50	35	30	15	45
16	1 son or daughter .....	20	30	15	20	10	45
17	2 sons and/or daughters .....	-	20	15	10	10	-
18	3 or more sons and/or daughters .....	-	-	-	-	-	-
19	Female parent .....	95	110	70	180	100	95
20	1 son or daughter .....	70	95	45	145	70	85
21	2 sons and/or daughters .....	-	10	10	40	20	10
22	3 or more sons and/or daughters .....	10	10	10	-	10	-
23	Total number of never-married sons and/or daughters at home .....	305	775	1,440	1,280	495	450
<b>by age groups</b>							
24	Under 6 years .....	140	235	355	355	200	130
25	6-14 years .....	105	250	585	510	140	175
26	15-17 years .....	25	95	200	140	40	10
27	18-24 years .....	30	150	200	145	85	90
28	25 years and over .....	-	40	100	125	30	45
29	Average number of never-married sons and/or daughters at home per census family (53) .....	0.5	0.6	1.2	0.8	0.7	0.4
30	Total number of persons in private households .....	3,150	6,425	4,235	6,205	2,880	5,745
<b>by census family status and living arrangements</b>							
31	Number of non-family persons .....	1,805	3,405	510	1,875	1,120	3,365
32	Living with relatives (54) .....	135	245	55	150	155	130
33	Living with non-relatives only .....	585	910	130	535	385	950
34	Living alone .....	1,085	2,255	320	1,195	575	2,285
35	Number of family persons .....	1,345	3,015	3,725	4,335	1,760	2,375
Average number of persons per							
36	census family .....	2.3	2.5	3.1	2.7	2.6	2.3
37	Total number of persons 65 years and over ..	180	510	575	1,270	250	820
Number of non-family persons							
38	65 years and over .....	115	245	200	525	105	515
39	Living with relatives (54) .....	-	-	15	40	20	10
40	Living with non-relatives only .....	15	-	15	10	10	10
41	Living alone .....	100	240	170	475	70	490
42	Number of family persons 65 years and over .....	55	265	375	745	145	300
<b>ECONOMIC FAMILY CHARACTERISTICS</b>							
43	Total number of economic families in private households .....	625	1,280	1,185	1,655	720	1,085
<b>by size of family</b>							
44	2 persons .....	475	885	485	990	440	875
45	3 persons .....	85	185	210	325	150	125
46	4 persons .....	60	125	330	220	85	65
47	5 or more persons .....	10	80	165	115	45	30
48	Total number of persons in economic families ..	1,475	3,260	3,780	4,485	1,915	2,510
49	Average number of persons per economic family .....	2.4	2.5	3.2	2.7	2.7	2.3
50	Total number of unattached individuals .....	1,670	3,160	455	1,725	965	3,230

See reference material at the end of the publication. - Voir les documents de référence à la fin de la publication.

**Tableau 1. Certaines caractéristiques des secteurs de recensement, recensement de 1996 - Données intégrales et données-échantillon (20 %)**

Calgary 0032	Calgary 0033.01	Calgary 0033.02	Calgary 0034	Calgary 0035.01	Calgary 0035.02	Caractéristiques	N°
<b>CARACTÉRISTIQUES DES FAMILLES DE RECENSEMENT</b>							
<b>selon la structure de la famille et la présence de fils et/ou de filles jamais mariés à la maison</b>							
420	1,030	1,250	510	1,250	740	Total des familles époux-épouse .....	1
Total des familles comptant un couple							
300	850	1,030	355	1,055	610	actuellement marié .....	2
170	340	415	210	350	255	Sans fils ni fille à la maison .....	3
125	515	610	145	705	350	Avec fils et/ou filles à la maison .....	4
40	145	240	70	215	125	1 fils ou fille .....	5
70	265	255	60	335	135	2 fils et/ou filles .....	6
15	100	115	15	155	95	3 fils et/ou filles ou plus .....	7
Total des familles comptant un couple							
120	170	220	155	195	130	en union libre .....	8
85	90	105	115	115	65	Sans fils ni fille à la maison .....	9
35	85	115	35	85	65	Avec fils et/ou filles à la maison .....	10
35	40	60	20	45	40	1 fils ou fille .....	11
-	25	25	15	25	10	2 fils et/ou filles .....	12
-	15	25	10	15	20	3 fils et/ou filles ou plus .....	13
95	230	340	110	225	250	Total des familles monoparentales .....	14
25	40	70	35	35	20	Parent de sexe masculin .....	15
25	25	40	-	30	10	1 fils ou fille .....	16
-	15	20	25	10	10	2 fils et/ou filles .....	17
-	-	10	-	-	-	3 fils et/ou filles ou plus .....	18
70	185	270	75	190	235	Parent de sexe féminin .....	19
35	105	155	60	60	125	1 fils ou fille .....	20
25	70	90	15	95	75	2 fils et/ou filles .....	21
15	10	25	-	30	30	3 fils et/ou filles ou plus .....	22
<b>Nombre total de fils et/ou de filles jamais mariés à la maison</b>							
415	1,510	1,855	445	1,940	1,250	selon les groupes d'âge	23
Moins de 6 ans .....							24
150	390	480	190	480	360	6-14 ans .....	25
125	630	745	145	770	450	15-17 ans .....	26
40	160	210	20	200	110	18-24 ans .....	27
75	255	285	40	370	200	25 ans et plus .....	28
20	75	135	55	115	130	Nombre moyen de fils et/ou de filles jamais mariés à la maison par famille de recensement (53) .....	29
0.8	1.2	1.2	0.7	1.3	1.3		
<b>Nombre total de personnes dans les ménages privés</b>							
2,135	4,550	5,625	2,545	5,745	3,820	selon la situation des particuliers dans la famille de recensement et la situation des particuliers dans le ménage	30
Nombre de personnes hors famille .....							31
780	760	925	970	1,075	840	Vivant avec des personnes apparentées (54) .....	32
80	175	200	100	285	150	Vivant avec des personnes non apparentées uniquement .....	33
335	270	325	325	420	200	Vivant seules .....	34
365	310	400	540	370	490	Nombre de membres d'une famille .....	35
1,350	3,790	4,700	1,570	4,670	2,980	Nombre moyen de personnes par famille de recensement .....	36
2.6	3.0	3.0	2.5	3.2	3.0	<b>Nombre total de personnes de 65 ans et plus</b>	37
295	265	545	270	290	600	Nombre de personnes hors famille de recensement de 65 ans et plus .....	38
145	95	190	155	120	350	Vivant avec des personnes apparentées (54) .....	39
10	40	35	15	40	45	Vivant avec des personnes non apparentées uniquement .....	40
35	-	30	-	-	20	Vivant seules .....	41
105	50	125	135	75	290	Nombre de membres d'une famille de 65 ans et plus .....	42
145	170	355	115	170	245		
<b>CARACTÉRISTIQUES DE LA FAMILLE ÉCONOMIQUE</b>							
<b>Nombre total de familles économiques dans les ménages privés</b>							
540	1,275	1,575	645	1,500	980	selon la taille de la famille	43
2 personnes .....							44
330	515	650	390	555	405	3 personnes .....	45
110	320	410	140	325	245	4 personnes .....	46
70	295	340	85	350	175	5 personnes ou plus .....	47
30	145	180	20	260	150	Nombre total de personnes dans les familles économiques .....	48
1,430	3,965	4,895	1,670	4,960	3,125	Nombre moyen de personnes par famille économique .....	49
2.6	3.1	3.1	2.6	3.3	3.2	Nombre total de personnes hors famille économique .....	50
705	580	725	870	790	690		

See reference material at the end of the publication. - Voir les documents de référence à la fin de la publication.

Table 1. Selected Characteristics for Census Tracts, 1996 Census - 100% Data and 20% Sample Data

No.	Characteristics	Calgary 0036.01	Calgary 0036.02	Calgary 0037	Calgary 0038.01	Calgary 0038.02	Calgary 0038.03
<b>POPULATION CHARACTERISTICS</b>							
1	Population, 1991 (1) .....	4,405	4,118	4,318	6,461	4,369	4,409
2	Population, 1996 (2) .....	4,259	3,979	4,193	8,420	4,184	4,317
3	Population percentage change, 1991-1996 .....	-3.3	-3.4	-2.9	30.3	-4.2	-2.1
4	Land area in square kilometres, 1996 .....	0.98	0.96	1.14	4.93	1.09	1.35
5	<b>Total population (100% data) (3) .....</b>	<b>4,260</b>	<b>3,980</b>	<b>4,195</b>	<b>8,420</b>	<b>4,185</b>	<b>4,315</b>
<b>by sex and age groups</b>							
6	Male, total .....	2,220	2,105	2,145	4,280	2,135	2,185
7	0-4 years .....	195	180	190	405	155	120
8	5-9 years .....	210	150	165	345	160	125
9	10-14 years .....	195	130	130	350	180	125
10	15-19 years .....	155	135	145	285	170	170
11	20-24 years .....	150	160	180	300	170	215
12	25-29 years .....	195	190	225	420	165	200
13	30-34 years .....	225	215	295	485	195	185
14	35-39 years .....	275	230	225	460	200	200
15	40-44 years .....	165	150	140	325	175	130
16	45-49 years .....	155	110	95	270	195	170
17	50-54 years .....	115	75	80	200	135	155
18	55-59 years .....	65	95	55	150	90	135
19	60-64 years .....	55	85	75	105	55	105
20	65-69 years .....	35	95	60	95	30	65
21	70-74 years .....	25	55	45	55	20	45
22	75-79 years .....	15	25	15	25	20	25
23	80-84 years .....	5	10	10	15	5	15
24	85 years and over .....	-	5	5	5	5	5
25	Female, total .....	2,035	1,875	2,050	4,140	2,050	2,130
26	0-4 years .....	180	165	240	410	150	120
27	5-9 years .....	175	135	135	345	170	130
28	10-14 years .....	190	125	120	335	160	105
29	15-19 years .....	145	110	155	265	150	155
30	20-24 years .....	155	155	205	305	170	170
31	25-29 years .....	200	140	205	420	135	150
32	30-34 years .....	215	165	190	475	190	170
33	35-39 years .....	195	180	160	375	205	160
34	40-44 years .....	150	110	125	300	165	145
35	45-49 years .....	130	135	105	235	185	195
36	50-54 years .....	105	70	85	200	125	185
37	55-59 years .....	65	100	80	150	90	115
38	60-64 years .....	50	95	75	115	50	115
39	65-69 years .....	45	75	70	90	40	80
40	70-74 years .....	25	65	45	55	25	55
41	75-79 years .....	15	30	35	55	20	55
42	80-84 years .....	5	15	10	20	10	20
43	85 years and over .....	5	10	5	10	5	10
44	<b>Population 15 years and over .....</b>	<b>3,115</b>	<b>3,085</b>	<b>3,205</b>	<b>6,235</b>	<b>3,205</b>	<b>3,590</b>
<b>by legal marital status</b>							
45	Never married (single) .....	1,070	1,085	1,315	2,020	1,055	1,165
46	Legally married (and not separated) .....	1,475	1,305	1,120	3,215	1,685	1,865
47	Separated, but still legally married .....	145	175	220	255	75	80
48	Divorced .....	335	360	415	530	305	285
49	Widowed .....	95	150	140	215	90	195
50	<b>Total population (20% sample data) (4) .....</b>	<b>4,260</b>	<b>3,980</b>	<b>4,190</b>	<b>8,420</b>	<b>4,180</b>	<b>4,315</b>
<b>by mother tongue</b>							
51	Single responses .....	4,170	3,840	4,115	8,190	4,040	4,245
52	English .....	3,060	2,980	3,220	6,045	2,845	2,770
53	French .....	45	65	60	140	60	50
54	Non-official languages (5) .....	1,065	795	835	2,005	1,140	1,420
55	Chinese .....	250	45	150	220	250	655
56	German .....	65	135	60	35	40	25
57	Punjabi .....	-	-	30	45	45	40
58	Polish .....	40	10	15	55	-	25
59	Vietnamese .....	275	195	215	695	75	120
60	Other languages (6) .....	430	405	360	950	720	555
61	Multiple responses .....	90	140	75	230	145	75
62	English and French .....	-	10	10	30	-	-
63	English and non-official language .....	85	130	55	195	135	60
64	French and non-official language .....	-	10	-	-	-	15
65	English, French and non-official language ..	-	-	-	-	10	-

See reference material at the end of the publication. - Voir les documents de référence à la fin de la publication.

**Tableau 1. Certaines caractéristiques des secteurs de recensement, recensement de 1996 - Données intégrales et données-échantillon (20 %)**

Calgary 0038.04	Calgary 0038.05	Calgary 0038.06	Calgary 0038.07	Calgary 0038.08	Calgary 0038.09	Caractéristiques	N°
<b>CARACTÉRISTIQUES DE LA POPULATION</b>							
7,035	6,244	6,163	5,083	5,043	7,936	<b>Population, 1991 (1)</b> .....	1
6,810	6,014	6,125	4,946	4,914	9,731	<b>Population, 1996 (2)</b> .....	2
-3.2	-3.7	-0.6	-2.7	-2.6	22.6	Variation en pourcentage de la population, 1991-1996 .....	3
1.45	1.29	1.92	1.24	1.29	3.81	Superficie des terres en kilomètres carrés, 1996 .....	4
6,810	6,015	6,125	4,945	4,915	9,730	<b>Population totale (données intégrales) (3) ....</b>	5
<b>selon le sexe et les groupes d'âge</b>							
3,400	3,045	3,090	2,470	2,550	4,885	Sexe masculin, total .....	6
300	245	295	150	180	380	0-4 ans .....	7
245	245	355	215	190	390	5-9 ans .....	8
245	230	305	230	165	450	10-14 ans .....	9
270	235	225	220	205	475	15-19 ans .....	10
270	240	160	205	210	350	20-24 ans .....	11
310	275	230	165	210	290	25-29 ans .....	12
355	315	355	225	230	340	30-34 ans .....	13
315	320	400	240	225	470	35-39 ans .....	14
240	235	290	225	180	485	40-44 ans .....	15
210	220	160	215	205	415	45-49 ans .....	16
130	145	110	130	195	285	50-54 ans .....	17
130	115	80	90	130	175	55-59 ans .....	18
125	80	45	60	85	135	60-64 ans .....	19
105	80	40	40	65	110	65-69 ans .....	20
70	50	15	25	45	75	70-74 ans .....	21
25	20	15	20	10	40	75-79 ans .....	22
25	10	5	5	10	20	80-84 ans .....	23
30	-	-	-	5	5	85 ans et plus .....	24
3,415	2,970	3,035	2,475	2,360	4,845	Sexe féminin, total .....	25
265	270	280	215	150	310	0-4 ans .....	26
240	275	335	200	135	355	5-9 ans .....	27
235	215	325	250	165	400	10-14 ans .....	28
235	250	200	180	155	460	15-19 ans .....	29
280	215	160	170	225	320	20-24 ans .....	30
290	260	270	180	165	325	25-29 ans .....	31
315	255	365	220	210	420	30-34 ans .....	32
295	300	405	260	190	485	35-39 ans .....	33
220	235	250	240	195	490	40-44 ans .....	34
195	190	150	185	235	405	45-49 ans .....	35
165	150	90	120	190	270	50-54 ans .....	36
140	110	65	70	105	145	55-59 ans .....	37
140	85	55	55	65	145	60-64 ans .....	38
110	70	40	60	70	125	65-69 ans .....	39
80	30	25	40	40	95	70-74 ans .....	40
55	30	10	25	25	60	75-79 ans .....	41
60	20	-	10	15	25	80-84 ans .....	42
85	5	5	-	5	10	85 ans et plus .....	43
5,270	4,530	4,220	3,680	3,930	7,445	<b>Population totale de 15 ans et plus .....</b>	44
<b>selon l'état matrimonial légal</b>							
1,870	1,560	1,260	1,160	1,310	2,240	Célibataire (jamais marié(e)) .....	45
2,435	2,295	2,360	1,965	2,085	4,215	Légalement marié(e) et non séparé(e) .....	46
175	185	160	125	120	240	Séparé(e), mais toujours légalement marié(e) ..	47
465	345	345	310	285	490	Divorcé(e) .....	48
325	145	85	125	135	255	Veuf ou veuve .....	49
6,585	6,015	6,125	4,945	4,910	9,730	<b>Population totale (données-échantillon (20%)) (4) .....</b>	50
<b>selon la langue maternelle</b>							
6,460	5,930	6,025	4,825	4,795	9,600	Réponses uniques .....	51
4,165	3,610	4,425	3,355	3,160	6,705	Anglais .....	52
115	85	60	55	85	130	Français .....	53
2,185	2,235	1,540	1,410	1,545	2,765	Langues non officielles (5) .....	54
575	695	320	215	525	660	Chinois .....	55
120	60	60	70	45	115	Allemand .....	56
155	175	95	150	50	445	Pendjabi .....	57
35	15	30	25	20	25	Polonais .....	58
610	480	300	200	145	305	Vietnamien .....	59
685	810	735	760	760	1,215	Autres langues (6) .....	60
125	80	100	120	115	130	Réponses multiples .....	61
-	-	10	-	15	-	Anglais et français .....	62
125	80	70	120	100	130	Anglais et langue non officielle .....	63
-	-	20	-	-	-	Français et langue non officielle .....	64
-	-	-	-	-	-	Anglais, français et langue non officielle .....	65

See reference material at the end of the publication. - Voir les documents de référence à la fin de la publication.

Table 1. Selected Characteristics for Census Tracts, 1996 Census - 100% Data and 20% Sample Data

No.	Characteristics	Calgary 0036.01	Calgary 0036.02	Calgary 0037	Calgary 0038.01	Calgary 0038.02	Calgary 0038.03
<b>POPULATION CHARACTERISTICS</b>							
<b>by home language</b>							
1	Single responses .....	4,110	3,830	4,130	8,150	3,950	4,165
2	English .....	3,320	3,315	3,605	6,700	3,155	3,190
3	French .....	25	10	10	20	-	30
4	Non-official languages (5) .....	765	515	515	1,430	790	940
5	Chinese .....	240	15	130	165	265	565
6	Vietnamese .....	240	180	165	615	70	85
7	Punjabi .....	-	10	10	50	50	15
8	Polish .....	40	-	15	45	-	10
9	Spanish .....	20	20	45	125	70	35
10	Other languages (6) .....	225	290	145	420	340	225
11	Multiple responses .....	145	145	55	270	235	155
<b>by knowledge of official languages</b>							
12	English only .....	3,975	3,755	3,945	7,795	3,845	3,910
13	French only .....	-	-	-	10	-	-
14	English and French .....	155	135	150	320	210	160
15	Neither English nor French .....	120	90	85	300	125	240
<b>by knowledge of non-official languages (5) (7)</b>							
16	Chinese .....	265	50	155	315	310	695
17	German .....	75	160	80	90	60	75
18	Spanish .....	90	30	100	280	240	80
19	Vietnamese .....	430	200	295	765	115	230
20	Punjabi .....	-	-	35	75	65	40
21	Tagalog (Pilipino) .....	25	20	55	220	175	150
22	Italian .....	30	50	-	40	-	45
<b>by first official language spoken</b>							
23	English .....	4,070	3,805	4,030	7,965	4,030	4,015
24	French .....	55	65	60	150	35	65
25	English and French .....	25	20	10	10	10	10
26	Neither English nor French .....	115	90	90	290	110	235
27	Official language minority - (number) (8) .....	65	75	65	160	40	65
28	Official language minority - (percentage) (8) .....	1.5	1.9	1.6	1.9	1.0	1.5
<b>by ethnic origin (9)</b>							
29	English .....	1,040	1,050	1,010	1,980	815	930
30	Canadian (15) .....	930	1,045	1,025	2,165	970	855
31	Scottish .....	845	670	915	1,400	695	550
32	German .....	725	680	650	1,170	645	590
33	Irish .....	690	430	670	1,035	455	555
34	French .....	460	535	485	795	390	465
35	Ukrainian .....	290	220	235	330	245	235
36	Chinese (12) .....	340	75	170	475	360	680
37	Dutch (Netherlands) (11) .....	125	145	90	340	145	230
38	Polish .....	105	140	95	200	105	105
39	South Asian origins (16) .....	110	30	45	270	285	90
40	Norwegian .....	50	160	75	115	120	130
41	Italian .....	125	90	25	85	50	55
42	Aboriginal origins (17) .....	255	175	370	450	120	125
43	Swedish .....	105	55	95	225	130	90
<b>by Aboriginal population</b>							
44	Total Aboriginal population (18) .....	150	190	335	440	75	110
45	Total non-Aboriginal population .....	4,110	3,790	3,855	7,980	4,110	4,205
<b>by visible minority population</b>							
46	Total visible minority population (19) .....	1,015	670	795	2,300	1,450	1,350
47	Black .....	10	30	40	120	60	30
48	South Asian .....	115	35	55	245	290	105
49	Chinese .....	260	55	120	375	355	610
50	Korean .....	-	-	-	-	-	-
51	Japanese .....	-	-	10	20	-	45
52	Southeast Asian .....	400	215	270	660	55	230
53	Filipino .....	30	20	65	300	215	200
54	Arab/West Asian .....	125	205	110	245	225	45
55	Latin American .....	45	35	75	180	170	40
56	Visible minority, n.i.e. (20) .....	-	-	-	25	40	-
57	Multiple visible minority (21) .....	35	55	45	125	35	45
<b>by citizenship</b>							
58	Canadian citizenship (22) .....	4,050	3,855	3,845	7,745	3,770	4,065
59	Citizenship other than Canadian .....	210	120	345	670	415	245

See reference material at the end of the publication. - Voir les documents de référence à la fin de la publication.

Tableau 1. Certaines caractéristiques des secteurs de recensement, recensement de 1996 - Données intégrales et données-échantillon (20 %)

Calgary 0038.04	Calgary 0038.05	Calgary 0038.06	Calgary 0038.07	Calgary 0038.08	Calgary 0038.09	Caractéristiques	N°
<b>CARACTÉRISTIQUES DE LA POPULATION</b>							
<b>selon la langue parlée à la maison</b>							
6,235	5,685	5,905	4,645	4,740	9,370	Réponses uniques	1
4,620	3,985	4,845	3,850	3,735	7,690	Anglais	2
75	10	10	-	-	20	Français	3
1,540	1,690	1,045	795	1,000	1,655	Langues non officielles (5)	4
455	595	255	145	460	500	Chinois	5
540	450	255	165	135	240	Vietnamien	6
105	145	85	125	35	350	Pendjabi	7
-	10	-	25	10	10	Polonais	8
75	35	150	20	35	45	Espagnol	9
360	460	300	300	325	510	Autres langues (6)	10
350	330	220	300	175	360	Réponses multiples	11
<b>selon la connaissance des langues officielles</b>							
5,840	5,370	5,595	4,595	4,495	8,945	Anglais seulement	12
-	-	-	10	-	-	Français seulement	13
320	265	275	165	250	425	Anglais et français	14
415	370	250	175	160	360	Ni l'anglais ni le français	15
<b>selon la connaissance des langues non officielles (5) (7)</b>							
665	790	335	270	600	770	Chinois	16
150	95	90	80	65	165	Allemand	17
135	100	235	60	100	155	Espagnol	18
870	720	405	235	265	460	Vietnamien	19
160	170	130	185	50	585	Pendjabi	20
135	145	265	140	225	290	Tagalog (pilipino)	21
35	15	35	55	45	130	Italien	22
<b>selon la première langue officielle parlée</b>							
6,050	5,530	5,785	4,715	4,650	9,260	Anglais	23
115	80	75	50	70	115	Français	24
20	40	20	10	20	20	Anglais et français	25
395	365	240	175	160	330	Ni l'anglais ni le français	26
130	95	90	55	85	130	Minorité de langue officielle - (nombre) (8)	27
2.0	1.6	1.5	1.1	1.7	1.3	Minorité de langue officielle - (pourcentage) (8)	28
<b>selon l'origine ethnique (9)</b>							
1,470	1,065	1,635	950	925	2,405	Anglais	29
1,255	1,170	1,630	1,140	1,040	2,215	Canadien (15)	30
1,045	570	920	570	705	1,330	Écossais	31
825	575	840	710	615	1,315	Allemand	32
775	625	610	615	485	1,060	Irlandais	33
670	500	775	375	445	615	Français	34
285	215	340	255	305	505	Ukrainien	35
800	895	470	340	645	975	Chinois (12)	36
325	95	130	225	155	470	Hollandais (Néerlandais) (11)	37
170	110	175	225	150	195	Polonais	38
205	520	395	335	200	1,200	Origines sud-asiatiques (16)	39
145	75	140	70	100	140	Norvégien	40
140	45	80	135	105	275	Italien	41
350	145	355	90	160	185	Origines autochtones (17)	42
80	55	85	80	60	215	Suédois	43
<b>selon la population autochtone</b>							
295	150	220	60	115	110	Population autochtone totale (18)	44
6,290	5,860	5,905	4,885	4,790	9,620	Population non autochtone totale	45
<b>selon la population des minorités visibles</b>							
2,205	2,680	1,855	1,600	1,665	3,320	Total des minorités visibles (19)	46
190	155	215	190	55	330	Noir	47
200	510	330	335	115	1,140	Sud-Asiatique	48
555	700	335	250	580	710	Chinois	49
-	-	-	25	15	-	Coréen	50
15	-	10	10	65	-	Japonais	51
605	615	320	145	165	315	Asiatique du Sud-Est	52
210	180	325	220	315	415	Philippin	53
125	305	40	280	185	45	Arabe/Asiatique occidentale	54
90	60	190	40	75	105	Latino-Américain	55
10	-	30	10	55	95	Minorité visible, n.i.a. (20)	56
195	145	50	95	40	165	Minorités visibles multiples (21)	57
<b>selon la citoyenneté</b>							
5,915	5,460	5,690	4,545	4,525	8,865	Citoyenneté canadienne (22)	58
675	555	435	400	385	845	Citoyenneté autre que canadienne	59

See reference material at the end of the publication. - Voir les documents de référence à la fin de la publication.

Table 1. Selected Characteristics for Census Tracts, 1996 Census - 100% Data and 20% Sample Data

No.	Characteristics	Calgary 0036.01	Calgary 0036.02	Calgary 0037	Calgary 0038.01	Calgary 0038.02	Calgary 0038.03
<b>POPULATION CHARACTERISTICS</b>							
<b>by place of birth</b>							
1	Non-immigrant population (23)	3,265	3,230	3,395	6,300	2,930	3,010
2	Born in province of residence	1,835	1,955	2,000	3,850	1,855	1,870
3	Immigrant population	995	745	790	2,110	1,245	1,290
4	United States	15	10	20	45	10	20
5	Central and South America	50	55	55	175	165	25
6	Caribbean and Bermuda	-	15	25	40	60	-
7	United Kingdom	85	45	40	125	75	120
8	Other Europe (24)	155	220	120	300	115	230
9	Africa	-	-	-	25	110	20
10	India	10	10	35	75	90	20
11	Other Asia and the Middle East (25)	575	375	475	1,170	610	825
12	Oceania and other (26)	105	20	20	150	-	15
13	Non-permanent residents	-	-	10	10	10	20
14	<b>Total Immigrant population</b>	<b>995</b>	<b>745</b>	<b>790</b>	<b>2,105</b>	<b>1,245</b>	<b>1,285</b>
<b>by period of immigration</b>							
15	Before 1961	95	220	75	85	80	180
16	1961-1970	60	25	75	140	75	130
17	1971-1980	220	130	30	505	375	410
18	1981-1990	465	290	270	895	370	395
19	1991-1996 (27)	155	80	340	475	345	180
<b>by age at immigration</b>							
20	0-4 years	135	80	55	205	90	80
21	5-19 years	280	265	260	660	350	370
22	20 years and over	580	400	475	1,240	800	835
23	<b>Total population 1 year and over (28)</b>	<b>4,185</b>	<b>3,885</b>	<b>4,055</b>	<b>8,280</b>	<b>4,115</b>	<b>4,285</b>
<b>by place of residence 1 year ago (mobility)</b>							
24	Non-movers	3,420	2,700	2,605	5,810	3,335	3,665
25	Movers	765	1,185	1,450	2,475	785	620
26	Non-migrants	625	905	1,120	2,005	640	500
27	Migrants	145	280	330	470	145	120
28	Internal migrants	135	275	310	395	95	115
29	Intraprovincial migrants	50	190	150	170	40	60
30	Interprovincial migrants	85	85	160	225	50	60
31	External migrants	10	-	20	70	50	-
32	<b>Total population 5 years and over (29)</b>	<b>3,875</b>	<b>3,630</b>	<b>3,765</b>	<b>7,595</b>	<b>3,875</b>	<b>4,080</b>
<b>by place of residence 5 years ago (mobility)</b>							
33	Non-movers	1,695	1,595	1,195	2,245	1,860	2,325
34	Movers	2,180	2,035	2,565	5,355	2,015	1,755
35	Non-migrants	1,750	1,480	1,675	4,005	1,505	1,225
36	Migrants	430	555	895	1,350	510	530
37	Internal migrants	285	510	695	955	255	400
38	Intraprovincial migrants	65	225	305	375	105	190
39	Interprovincial migrants	220	280	385	580	150	210
40	External migrants	145	50	200	390	255	130
41	<b>Total population 15-24 years</b>	<b>590</b>	<b>530</b>	<b>675</b>	<b>1,260</b>	<b>655</b>	<b>705</b>
<b>by school attendance</b>							
42	Not attending school	235	265	410	655	250	325
43	Attending school full time	295	235	215	505	380	340
44	Attending school part time	60	30	55	100	30	35
45	<b>Total population 15 years and over</b>	<b>3,120</b>	<b>3,080</b>	<b>3,210</b>	<b>6,235</b>	<b>3,195</b>	<b>3,590</b>
<b>by highest level of schooling</b>							
46	Less than grade 9 (30)	350	440	450	655	265	395
47	Grades 9 to 13 without secondary school graduation certificate	1,070	1,220	1,230	2,355	940	1,135
48	Grades 9 to 13 with secondary school graduation certificate	430	350	355	910	470	510
49	Trades certificate or diploma	100	115	115	185	100	155
50	Other non-university education only (31)	900	760	785	1,405	915	885
51	Without certificate or diploma	315	265	285	530	245	270
52	With certificate or diploma (32)	590	495	500	875	670	615
53	University without degree	215	120	135	480	290	305
54	Without certificate or diploma	100	55	90	270	170	170
55	With certificate or diploma (33)	115	65	45	210	120	135
56	University with bachelor's degree or higher	45	70	135	245	210	195

See reference material at the end of the publication. - Voir les documents de référence à la fin de la publication.



**Tableau 1. Certaines caractéristiques des secteurs de recensement, recensement de 1996 - Données intégrales et données-échantillon (20 %)**

Calgary 0038.04	Calgary 0038.05	Calgary 0038.06	Calgary 0038.07	Calgary 0038.08	Calgary 0038.09	Caractéristiques	N°
<b>CARACTÉRISTIQUES DE LA POPULATION</b>							
<b>selon le lieu de naissance</b>							
4,420	3,855	4,505	3,440	3,480	6,750	Population non immigrante (23)	1
2,800	2,435	2,745	2,305	2,085	4,180	Née dans la province de résidence	2
2,130	2,115	1,590	1,470	1,390	2,965	Population immigrante	3
25	25	45	10	25	55	États-Unis	4
120	60	195	10	70	90	Amérique centrale et du Sud	5
105	130	65	85	20	160	Caraïbes et Bermudes	6
75	60	110	50	50	245	Royaume-Uni	7
335	155	140	300	170	430	Autre Europe (24)	8
100	90	125	125	50	310	Afrique	9
110	185	70	105	45	400	Inde	10
1,265	1,370	830	775	905	1,215	Autre Asie et Moyen-Orient (25)	11
-	40	10	10	60	55	Océanie et autres (26)	12
30	40	30	35	40	15	Résidents non permanents	13
2,130	2,115	1,595	1,470	1,395	2,965	<b>Population immigrante totale</b>	<b>14</b>
<b>selon la période d'immigration</b>							
155	85	55	125	65	225	Avant 1961	15
125	150	60	150	140	255	1961-1970	16
530	680	565	405	425	1,010	1971-1980	17
815	815	615	455	550	930	1981-1990	18
500	385	295	335	210	545	1991-1996 (27)	19
<b>selon l'âge à l'immigration</b>							
235	230	135	155	90	270	0-4 ans	20
585	455	510	450	420	810	5-19 ans	21
1,315	1,430	950	865	885	1,885	20 ans et plus	22
6,470	5,905	6,035	4,870	4,825	9,605	<b>Population totale de 1 an et plus (28)</b>	<b>23</b>
<b>selon le lieu de résidence 1 an auparavant (mobilité)</b>							
5,025	4,765	5,140	4,040	4,045	7,725	Personnes n'ayant pas déménagé	24
1,450	1,145	890	830	775	1,885	Personnes ayant déménagé	25
1,150	955	610	645	605	1,545	Non-migrants	26
295	190	280	185	170	335	Migrants	27
280	95	235	115	140	270	Migrants internes	28
120	25	95	20	60	65	Migrants intraprovinciaux	29
160	70	145	95	75	205	Migrants interprovinciaux	30
15	100	40	65	30	65	Migrants externes	31
6,015	5,500	5,545	4,575	4,585	9,035	<b>Population totale de 5 ans et plus (29)</b>	<b>32</b>
<b>selon le lieu de résidence 5 ans auparavant (mobilité)</b>							
2,685	2,830	2,845	2,300	2,615	3,810	Personnes n'ayant pas déménagé	33
3,325	2,670	2,700	2,280	1,970	5,225	Personnes ayant déménagé	34
2,425	1,930	1,970	1,675	1,385	4,020	Non-migrants	35
895	740	725	600	585	1,205	Migrants	36
515	435	535	305	440	775	Migrants internes	37
250	290	270	85	120	165	Migrants intraprovinciaux	38
265	145	265	220	325	615	Migrants interprovinciaux	39
380	300	195	295	140	425	Migrants externes	40
1,055	940	745	790	800	1,600	<b>Population totale de 15 à 24 ans</b>	<b>41</b>
<b>selon la fréquentation scolaire</b>							
450	345	320	320	355	635	Ne fréquentant pas l'école	42
545	510	410	425	370	860	Fréquentant l'école à plein temps	43
60	90	15	40	70	100	Fréquentant l'école à temps partiel	44
5,045	4,530	4,220	3,690	3,925	7,435	<b>Population totale de 15 ans et plus</b>	<b>45</b>
<b>selon le plus haut niveau de scolarité atteint</b>							
640	675	335	345	445	645	Niveau inférieur à la 9e année (30)	46
1,775	1,650	1,190	1,135	1,140	2,245	9e - 13e année sans certificat d'études secondaires	47
595	595	535	540	525	1,060	9e - 13e année avec certificat d'études secondaires	48
210	125	185	95	155	130	Certificat ou diplôme d'une école de métiers	49
1,195	1,050	1,315	1,020	1,135	2,015	Autres études non universitaires seulement (31)	50
300	315	365	280	350	565	Sans certificat ou diplôme	51
895	730	955	745	785	1,455	Avec certificat ou diplôme (32)	52
405	320	430	345	290	810	Études universitaires sans grade	53
195	145	235	155	165	405	Sans certificat ou diplôme	54
210	175	190	190	130	405	Avec certificat ou diplôme (33)	55
220	120	230	215	230	530	Études universitaires avec baccalauréat ou diplôme supérieur	56

See reference material at the end of the publication. - Voir les documents de référence à la fin de la publication.

Table 1. Selected Characteristics for Census Tracts, 1996 Census - 100% Data and 20% Sample Data

No.	Characteristics	Calgary 0036.01	Calgary 0036.02	Calgary 0037	Calgary 0038.01	Calgary 0036.02	Calgary 0038.03
<b>POPULATION CHARACTERISTICS</b>							
<b>by combinations of unpaid work</b>							
1	Males 15 years and over .....	1,625	1,635	1,640	3,180	1,630	1,815
2	Reported unpaid work (34) .....	1,400	1,315	1,425	2,760	1,395	1,570
3	Housework and child care and care to seniors .....	75	95	70	175	95	155
4	Housework and child care only .....	460	380	420	940	500	380
5	Housework and care to seniors only .....	60	105	90	125	85	85
6	Child care and care to seniors only .....	-	-	-	-	-	-
7	Housework only .....	750	710	765	1,455	660	920
8	Child care only .....	50	15	55	45	35	25
9	Care to seniors only .....	-	10	25	20	15	-
10	Females 15 years and over .....	1,495	1,445	1,570	3,055	1,565	1,775
11	Reported unpaid work (34) .....	1,420	1,345	1,470	2,855	1,460	1,635
12	Housework and child care and care to seniors .....	130	135	145	305	135	220
13	Housework and child care only .....	645	590	605	1,055	545	520
14	Housework and care to seniors only .....	65	90	75	115	130	90
15	Child care and care to seniors only .....	-	-	10	10	-	-
16	Housework only .....	570	535	615	1,305	610	785
17	Child care only .....	10	-	20	60	25	10
18	Care to seniors only .....	10	-	-	-	10	-
<b>by labour force activity</b>							
19	Males 15 years and over .....	1,630	1,635	1,640	3,180	1,630	1,815
20	In the labour force .....	1,290	1,195	1,365	2,605	1,340	1,375
21	Employed .....	1,165	1,045	1,205	2,410	1,230	1,255
22	Unemployed .....	125	150	160	190	110	120
23	Unemployment rate .....	9.7	12.6	11.7	7.3	8.2	8.7
24	Participation rate .....	79.1	73.1	83.2	81.9	82.2	75.8
25	Females 15 years and over .....	1,495	1,445	1,570	3,055	1,565	1,775
26	In the labour force .....	1,030	830	920	1,950	1,070	1,060
27	Employed .....	935	665	790	1,675	965	1,015
28	Unemployed .....	95	165	130	275	105	40
29	Unemployment rate .....	9.2	19.9	14.1	14.1	9.8	3.8
30	Participation rate .....	68.9	57.4	58.6	63.8	68.4	59.7
31	Both sexes - Unemployment rate .....	9.7	15.6	12.7	10.2	9.1	6.8
32	15-24 years .....	19.2	23.3	13.8	19.4	17.6	14.7
33	25 years and over .....	7.5	13.9	12.6	8.2	7.0	4.9
34	Both sexes - Participation rate .....	74.6	65.7	71.5	73.1	75.4	67.9
35	15-24 years .....	66.9	69.2	69.6	67.2	64.9	68.1
36	25 years and over .....	76.5	65.2	71.9	74.5	78.3	67.9
37	<b>Total labour force 15 years and over .....</b>	<b>2,325</b>	<b>2,030</b>	<b>2,290</b>	<b>4,555</b>	<b>2,410</b>	<b>2,435</b>
<b>by industry divisions</b>							
38	Industry - Not applicable (35) .....	75	80	80	140	70	50
39	All industries (36) .....	2,250	1,950	2,210	4,410	2,340	2,385
40	Primary industries (37) .....	55	60	45	130	80	70
41	Manufacturing industries .....	495	350	300	800	270	500
42	Construction industries .....	210	240	320	475	200	180
43	Transportation and storage industries .....	175	140	165	325	170	140
44	Communication and other utility industries .....	50	55	40	100	100	100
45	Wholesale and retail trades industries .....	400	435	400	895	460	530
46	Finance, insurance, real estate industries .....	70	45	25	160	145	70
47	Business service industries .....	105	80	105	195	200	160
48	Government service industries (38) .....	75	40	30	80	100	55
49	Educational service industries .....	50	75	70	90	65	60
50	Health and social service industries (38) .....	130	80	140	225	130	165
51	Accommodation, food and beverage service industries .....	220	125	255	385	185	130
52	Other service industries (38) .....	215	220	310	540	235	210

See reference material at the end of the publication. - Voir les documents de référence à la fin de la publication.

**Tableau 1. Certaines caractéristiques des secteurs de recensement, recensement de 1996 - Données intégrales et données-échantillon (20 %)**

Calgary 0038.04	Calgary 0038.05	Calgary 0038.06	Calgary 0038.07	Calgary 0038.08	Calgary 0038.09	Caractéristiques	N°
<b>CARACTÉRISTIQUES DE LA POPULATION</b>							
<b>selon les combinaisons de travail non rémunéré</b>							
2,540	2,320	2,125	1,875	2,015	3,660	Hommes de 15 ans et plus	1
2,200	1,965	1,825	1,625	1,690	3,195	Travail non rémunéré déclaré (34)	2
155	160	95	135	165	250	Travaux ménagers et soins aux enfants et soins aux personnes âgées	3
720	545	785	545	505	1,155	Travaux ménagers et soins aux enfants seulement	4
120	120	60	80	135	130	Travaux ménagers et soins aux personnes âgées seulement	5
-	10	-	-	-	-	Soins aux enfants et soins aux personnes âgées seulement	6
1,140	1,065	820	765	825	1,570	Travaux ménagers seulement	7
55	55	55	80	40	75	Soins aux enfants seulement	8
-	10	10	15	15	-	Soins aux personnes âgées seulement	9
2,500	2,210	2,090	1,820	1,910	3,775	Femmes de 15 ans et plus	10
2,380	2,005	1,925	1,675	1,755	3,555	Travail non rémunéré déclaré (34)	11
240	245	245	235	165	380	Travaux ménagers et soins aux enfants et soins aux personnes âgées	12
980	800	920	690	635	1,465	Travaux ménagers et soins aux enfants seulement	13
125	180	100	125	110	215	Travaux ménagers et soins aux personnes âgées seulement	14
-	-	-	-	10	10	Soins aux enfants et soins aux personnes âgées seulement	15
980	740	645	620	820	1,445	Travaux ménagers seulement	16
45	20	20	10	15	30	Soins aux enfants seulement	17
10	10	-	-	10	10	Soins aux personnes âgées seulement	18
<b>selon l'activité</b>							
2,545	2,320	2,125	1,875	2,015	3,665	Hommes de 15 ans et plus	19
1,980	1,850	1,775	1,460	1,675	2,890	Faisant partie de la population active	20
1,770	1,710	1,650	1,335	1,485	2,650	Occupés	21
205	140	125	130	190	235	Chômeurs	22
10.4	7.6	7.0	8.9	11.3	8.1	Taux de chômage	23
77.8	79.7	83.5	77.9	83.1	78.9	Taux d'activité	24
2,500	2,210	2,095	1,815	1,910	3,775	Femmes de 15 ans et plus	25
1,610	1,475	1,535	1,225	1,390	2,660	Faisant partie de la population active	26
1,465	1,340	1,425	1,140	1,265	2,460	Occupées	27
145	135	105	80	125	200	Chômeuses	28
9.0	9.2	6.8	6.5	9.0	7.5	Taux de chômage	29
64.4	66.7	73.3	67.5	72.8	70.5	Taux d'activité	30
9.9	8.1	6.9	7.8	10.3	7.8	Les deux sexes - Taux de chômage	31
13.0	10.9	15.6	12.7	11.6	11.6	15-24 ans	32
9.1	7.7	5.8	6.9	9.9	6.9	25 ans et plus	33
71.3	73.4	78.4	72.9	78.2	74.6	Les deux sexes - Taux d'activité	34
68.7	63.3	60.7	64.6	75.6	67.4	15-24 ans	35
72.0	76.0	82.4	75.0	78.9	76.6	25 ans et plus	36
3,595	3,325	3,310	2,690	3,070	5,550	Population active totale de 15 ans et plus	37
<b>selon les divisions d'industrie</b>							
120	70	55	65	120	110	Industrie - Sans objet (35)	38
3,475	3,255	3,255	2,620	2,950	5,445	Toutes les industries (36)	39
70	80	85	70	65	135	Industries primaires (37)	40
700	665	565	420	490	700	Industries manufacturières	41
240	230	285	180	260	410	Industries de la construction	42
320	190	215	210	155	260	Industries du transport et de l'entreposage	43
105	85	120	100	95	195	Industries des communications et autres services publics	44
615	590	630	500	605	1,350	Industries du commerce de gros et de détail	45
						Industries des intermédiaires financiers, des assurances et des services immobiliers	46
85	100	160	135	85	260	Industries des services aux entreprises	47
195	195	240	145	210	330	Industries des services gouvernementaux (38)	48
55	75	65	85	55	175	Industries des services d'enseignement	49
85	50	105	70	100	190	Industries des services de soins de santé et des services sociaux (38)	50
230	190	255	175	235	380	Industries de l'hébergement et de la restauration	51
370	390	230	260	285	615	Autres industries de services (38)	52
390	405	295	275	295	440		

See reference material at the end of the publication. - Voir les documents de référence à la fin de la publication.

Table 1. Selected Characteristics for Census Tracts, 1996 Census - 100% Data and 20% Sample Data

No.	Characteristics	Calgary 0036.01	Calgary 0036.02	Calgary 0037	Calgary 0038.01	Calgary 0038.02	Calgary 0038.03
<b>POPULATION CHARACTERISTICS</b>							
<b>by class of worker</b>							
1	Class of worker - Not applicable (35) .....	75	80	85	145	70	55
2	All classes of worker (36) .....	2,250	1,950	2,210	4,410	2,345	2,380
3	Paid workers .....	2,085	1,830	2,035	4,180	2,240	2,285
4	Employees .....	2,020	1,770	2,025	4,010	2,165	2,215
5	Self-employed (incorporated) .....	60	55	15	170	75	70
6	Self-employed (unincorporated) .....	155	120	165	215	100	100
7	Unpaid family workers .....	15	-	-	15	-	-
<b>by occupation broad groups</b>							
8	Male labour force 15 years and over .....	1,295	1,200	1,365	2,600	1,340	1,375
9	Occupation - Not applicable (35) .....	35	35	30	40	25	20
10	All occupations (36) .....	1,255	1,160	1,340	2,565	1,320	1,355
11	A Management occupations .....	40	95	30	170	70	70
12	B Business, finance and administrative occupations .....	140	75	90	200	160	195
13	C Natural and applied sciences and related occupations .....	90	45	30	120	115	70
14	D Health occupations .....	-	-	-	20	15	20
15	E Occupations in social science, education, government service and religion .....	-	-	15	20	40	20
16	F Occupations in art, culture, recreation and sport .....	15	15	15	25	-	10
17	G Sales and service occupations .....	280	180	305	520	305	285
18	H Trades, transport and equipment operators and related occupations .....	440	565	585	1,020	440	400
19	I Occupations unique to primary industry J Occupations unique to processing, manufacturing and utilities .....	25	40	50	90	30	40
20	J Occupations unique to processing, manufacturing and utilities .....	225	155	205	370	135	245
21	Female labour force 15 years and over .....	1,035	830	920	1,955	1,070	1,055
22	Occupation - Not applicable (35) .....	35	45	50	105	45	30
23	All occupations (36) .....	995	785	875	1,845	1,020	1,025
24	A Management occupations .....	35	10	25	75	35	50
25	B Business, finance and administrative occupations .....	325	185	170	505	420	390
26	C Natural and applied sciences and related occupations .....	10	10	10	50	20	25
27	D Health occupations .....	65	25	60	100	55	65
28	E Occupations in social science, education, government service and religion .....	15	10	20	35	20	15
29	F Occupations in art, culture, recreation and sport .....	-	-	35	10	-	15
30	G Sales and service occupations .....	390	435	435	870	385	365
31	H Trades, transport and equipment operators and related occupations .....	45	40	30	60	40	10
32	I Occupations unique to primary industry J Occupations unique to processing, manufacturing and utilities .....	10	10	15	-	10	10
33	J Occupations unique to processing, manufacturing and utilities .....	100	75	75	135	40	80
34	<b>Total employed labour force 15 years and over .....</b>	<b>2,105</b>	<b>1,710</b>	<b>2,000</b>	<b>4,085</b>	<b>2,195</b>	<b>2,270</b>
<b>by place of work</b>							
35	Males .....	1,170	1,045	1,205	2,405	1,230	1,255
36	Usual place of work .....	920	760	875	1,825	910	1,025
37	At home .....	30	25	65	85	45	25
38	Outside Canada .....	-	-	-	-	10	-
39	No fixed workplace .....	215	265	265	500	265	205
40	Females .....	935	665	790	1,675	965	1,015
41	Usual place of work .....	855	595	685	1,545	875	935
42	At home .....	30	20	35	35	30	40
43	Outside Canada .....	10	-	-	-	-	-
44	No fixed workplace .....	40	45	70	95	55	45

See reference material at the end of the publication. - Voir les documents de référence à la fin de la publication.

**Tableau 1. Certaines caractéristiques des secteurs de recensement, recensement de 1996 - Données intégrales et données-échantillon (20 %)**

Calgary 0038.04	Calgary 0038.05	Calgary 0038.06	Calgary 0038.07	Calgary 0038.08	Calgary 0038.09	Caractéristiques	N°
<b>CARACTÉRISTIQUES DE LA POPULATION</b>							
<b>selon la catégorie de travailleur(euse)s</b>							
						Catégorie de travailleur(euse)s -	
120	70	55	65	120	110	Sans objet (35)	1
3,470	3,255	3,255	2,625	2,950	5,445	Toutes les catégories de travailleur(euse)s (36)	2
3,275	3,050	3,035	2,465	2,785	5,175	Travailleur(euse)s rémunéré(e)s	3
3,210	2,980	2,920	2,410	2,680	4,920	Employé(e)s	4
						Travailleur(euse)s autonomes (entreprise constituée en société)	5
65	75	110	50	105	260	Travailleur(euse)s autonomes (entreprise non constituée en société)	6
180	200	215	150	140	265	Travailleur(euse)s familiaux (familiales) non rémunéré(e)s	7
20	10	10	10	20	-		
<b>selon les grandes catégories professionnelles</b>							
						Population active masculine de 15 ans et plus	8
1,985	1,855	1,775	1,465	1,680	2,895	Profession - Sans objet (35)	9
55	35	25	40	40	55	Toutes les professions (36)	10
1,930	1,815	1,750	1,420	1,635	2,835	A Gestion	11
60	110	90	85	70	305	B Affaires, finance et administration	12
200	175	155	115	205	290	C Sciences naturelles et appliquées et professions apparentées	13
80	45	130	110	75	255	D Secteur de la santé	14
10	10	15	-	-	35	E Sciences sociales, enseignement, administration publique et religion	15
10	-	15	20	15	45	F Arts, culture, sports et loisirs	16
-	30	10	10	20	25	G Ventes et services	17
455	415	400	370	385	720	H Métiers, transport et machinerie	18
670	650	635	500	605	855	I Professions propres au secteur primaire	19
50	15	25	35	45	55	J Transformation, fabrication et services d'utilité publique	20
395	350	280	170	215	245	Population active féminine de 15 ans et plus	21
1,615	1,475	1,530	1,225	1,390	2,660	Profession - Sans objet (35)	22
70	30	25	20	85	55	Toutes les professions (36)	23
1,540	1,440	1,505	1,200	1,310	2,605	A Gestion	24
45	60	50	40	30	125	B Affaires, finance et administration	25
400	405	545	465	490	895	C Sciences naturelles et appliquées et professions apparentées	26
15	10	55	10	20	40	D Secteur de la santé	27
65	60	75	95	80	165	E Sciences sociales, enseignement, administration publique et religion	28
70	10	30	10	30	125	F Arts, culture, sports et loisirs	29
20	35	10	20	25	25	G Ventes et services	30
740	710	620	395	520	1,070	H Métiers, transport et machinerie	31
60	30	30	45	25	60	I Professions propres au secteur primaire	32
10	10	-	-	-	-	J Transformation, fabrication et services d'utilité publique	33
115	110	85	110	85	95		
3,240	3,050	3,075	2,475	2,755	5,115	<b>Population active occupée totale de 15 ans et plus</b>	34
<b>selon le lieu de travail</b>							
						Hommes	35
1,770	1,710	1,650	1,335	1,485	2,650	Lieu de travail habituel	36
1,435	1,320	1,265	1,075	1,205	2,205	A domicile	37
40	30	65	15	45	85	En dehors du Canada	38
10	-	-	-	10	15	Sans adresse de travail fixe	39
290	365	320	245	230	345	Femmes	40
1,465	1,340	1,430	1,140	1,265	2,460	Lieu de travail habituel	41
1,280	1,245	1,325	1,005	1,150	2,280	A domicile	42
105	40	70	80	85	105	En dehors du Canada	43
-	-	-	-	-	-	Sans adresse de travail fixe	44
75	55	40	55	30	80		

See reference material at the end of the publication. - Voir les documents de référence à la fin de la publication.

Table 1. Selected Characteristics for Census Tracts, 1996 Census - 100% Data and 20% Sample Data

No.	Characteristics	Calgary 0036.01	Calgary 0036.02	Calgary 0037	Calgary 0038.01	Calgary 0038.02	Calgary 0038.03
<b>POPULATION CHARACTERISTICS</b>							
1	Total employed labour force 15 years and over with usual place of work or no fixed workplace .....	2,030	1,660	1,895	3,965	2,110	2,205
2	by mode of transportation						
2	Males .....	1,135	1,020	1,140	2,325	1,180	1,230
3	Car, truck, van, as driver .....	865	785	790	1,910	955	1,020
4	Car, truck, van, as passenger .....	100	120	150	160	70	95
5	Public transit .....	135	75	135	195	130	80
6	Walked to work .....	10	10	20	-	10	10
7	Other method .....	20	25	35	65	10	25
8	Females .....	900	645	755	1,640	930	975
9	Car, truck, van, as driver .....	515	355	415	1,000	590	575
10	Car, truck, van, as passenger .....	165	105	115	180	140	125
11	Public transit .....	195	125	145	390	180	245
12	Walked to work .....	-	35	80	40	15	20
13	Other method .....	15	15	-	25	-	-
<b>1996 INCOME CHARACTERISTICS</b>							
<b>Total income of population 15 years and over</b>							
<b>by sex and total income groups</b>							
14	Total income of males 15 years and over ...	1,625	1,635	1,640	3,180	1,630	1,815
15	Without income .....	85	55	35	160	95	70
16	With income .....	1,545	1,575	1,605	3,015	1,535	1,740
17	Under \$1,000 (39) .....	120	100	80	160	85	130
18	\$ 1,000 - \$ 2,999 .....	55	55	140	110	50	55
19	\$ 3,000 - \$ 4,999 .....	75	50	95	100	40	50
20	\$ 5,000 - \$ 6,999 .....	20	90	55	130	70	65
21	\$ 7,000 - \$ 9,999 .....	145	85	90	155	55	115
22	\$10,000 - \$11,999 .....	90	90	75	110	90	95
23	\$12,000 - \$14,999 .....	70	165	165	250	95	150
24	\$15,000 - \$19,999 .....	120	165	230	300	100	185
25	\$20,000 - \$24,999 .....	155	165	185	365	155	155
26	\$25,000 - \$29,999 .....	130	130	155	315	130	145
27	\$30,000 - \$34,999 .....	145	130	145	280	170	150
28	\$35,000 - \$39,999 .....	165	110	75	205	140	150
29	\$40,000 - \$44,999 .....	115	70	60	190	135	70
30	\$45,000 - \$49,999 .....	75	70	15	120	55	35
31	\$50,000 - \$59,999 .....	35	50	25	135	100	95
32	\$60,000 and over .....	35	40	15	90	50	90
33	Average income \$ (40) .....	23,469	22,779	18,761	24,243	26,703	24,269
34	Median income \$ (40) .....	22,306	19,051	16,438	22,409	25,590	20,633
35	Standard error of average income \$ (40) ..	850	988	719	651	940	955
36	Total income of females 15 years and over ..	1,490	1,440	1,570	3,055	1,560	1,775
37	Without income .....	185	140	215	410	225	180
38	With income .....	1,305	1,300	1,360	2,645	1,340	1,590
39	Under \$1,000 (39) .....	95	115	135	280	100	115
40	\$ 1,000 - \$ 2,999 .....	115	105	165	175	75	90
41	\$ 3,000 - \$ 4,999 .....	70	100	100	180	65	75
42	\$ 5,000 - \$ 6,999 .....	110	100	110	200	55	120
43	\$ 7,000 - \$ 9,999 .....	140	195	165	270	145	125
44	\$10,000 - \$11,999 .....	85	65	95	155	115	130
45	\$12,000 - \$14,999 .....	110	190	200	275	140	215
46	\$15,000 - \$19,999 .....	150	185	150	410	100	205
47	\$20,000 - \$24,999 .....	150	105	75	280	180	145
48	\$25,000 - \$29,999 .....	145	75	110	145	90	120
49	\$30,000 - \$34,999 .....	50	45	35	110	100	85
50	\$35,000 - \$39,999 .....	45	10	20	90	65	30
51	\$40,000 - \$44,999 .....	25	-	-	45	65	40
52	\$45,000 - \$49,999 .....	-	10	-	15	15	40
53	\$50,000 - \$59,999 .....	10	-	-	10	-	15
54	\$60,000 and over .....	-	-	-	10	-	20
55	Average income \$ (40) .....	15,244	12,506	11,532	14,212	17,150	16,988
56	Median income \$ (40) .....	13,204	10,746	10,014	12,352	14,008	13,924
57	Standard error of average income \$ (40) ..	679	565	497	458	722	734
<b>by composition of total income</b>							
58	Total - Composition of total income % (41) ..	100.0	100.0	100.0	100.0	100.0	100.0
59	Employment income % .....	81.5	71.9	75.0	84.1	84.9	81.2
60	Government transfer payments % .....	14.7	21.9	21.5	13.4	10.0	13.6
61	Other % .....	3.8	6.2	3.6	2.5	5.1	5.2

See reference material at the end of the publication. - Voir les documents de référence à la fin de la publication.

Tableau 1. Certaines caractéristiques des secteurs de recensement, recensement de 1996 - Données intégrales et données-échantillon (20 %)

Calgary 0038.04	Calgary 0038.05	Calgary 0038.06	Calgary 0038.07	Calgary 0038.08	Calgary 0038.09	Caractéristiques	N°
						<b>CARACTÉRISTIQUES DE LA POPULATION</b>	
3,090	2,985	2,945	2,385	2,620	4,910	Population active occupée totale de 15 ans et plus ayant un lieu de travail habituel ou sans adresse de travail fixe selon le mode de transport	1
1,730	1,685	1,585	1,320	1,435	2,550	Hommes	2
1,270	1,380	1,385	1,080	1,145	2,165	Automobile, camion ou fourgonnette, en tant que conducteur	3
195	130	85	100	130	110	Automobile, camion ou fourgonnette, en tant que passager	4
200	140	65	105	110	200	Transport en commun	5
20	15	10	15	35	40	À pied	6
40	15	35	15	20	30	Autre moyen	7
1,355	1,300	1,360	1,060	1,180	2,360	Femmes	8
810	835	900	700	775	1,570	Automobile, camion ou fourgonnette, en tant que conductrice	9
255	150	165	115	190	290	Automobile, camion ou fourgonnette, en tant que passagère	10
225	250	250	215	180	400	Transport en commun	11
65	30	25	30	30	55	À pied	12
-	30	15	-	-	45	Autre moyen	13
						<b>CARACTÉRISTIQUES DU REVENU DE 1996</b>	
						Revenu total de la population de 15 ans et plus selon le sexe et les tranches de revenu total	
2,545	2,320	2,125	1,875	2,015	3,665	Revenu total des hommes de 15 ans et plus	14
130	145	90	140	60	205	Sans revenu	15
2,415	2,175	2,040	1,730	1,950	3,460	Avec un revenu	16
85	145	195	90	120	185	Moins de 1 000 \$ (39)	17
130	95	75	165	95	215	1 000 \$ - 2 999 \$	18
115	75	55	80	100	100	3 000 \$ - 4 999 \$	19
100	120	55	30	105	155	5 000 \$ - 6 999 \$	20
190	145	70	100	130	195	7 000 \$ - 9 999 \$	21
110	155	65	50	75	140	10 000 \$ - 11 999 \$	22
170	150	70	130	135	245	12 000 \$ - 14 999 \$	23
310	210	195	225	215	330	15 000 \$ - 19 999 \$	24
215	250	180	145	190	195	20 000 \$ - 24 999 \$	25
230	280	175	120	140	250	25 000 \$ - 29 999 \$	26
240	135	265	120	170	260	30 000 \$ - 34 999 \$	27
180	105	195	140	130	265	35 000 \$ - 39 999 \$	28
135	140	165	85	85	230	40 000 \$ - 44 999 \$	29
100	75	90	60	55	225	45 000 \$ - 49 999 \$	30
75	70	70	90	110	205	50 000 \$ - 59 999 \$	31
30	25	110	95	100	265	60 000 \$ et plus	32
22,479	21,221	26,383	23,798	23,702	27,723	Revenu moyen \$ (40)	33
19,793	19,556	26,073	19,861	20,033	24,116	Revenu médian \$ (40)	34
691	667	849	899	863	791	Erreur type du revenu moyen \$ (40)	35
2,500	2,210	2,095	1,815	1,910	3,775	Revenu total des femmes de 15 ans et plus	36
270	235	270	265	185	435	Sans revenu	37
2,230	1,970	1,825	1,550	1,725	3,340	Avec un revenu	38
155	195	135	80	75	295	Moins de 1 000 \$ (39)	39
155	155	95	65	115	235	1 000 \$ - 2 999 \$	40
200	160	90	115	75	225	3 000 \$ - 4 999 \$	41
185	100	140	105	170	200	5 000 \$ - 6 999 \$	42
275	260	100	115	180	295	7 000 \$ - 9 999 \$	43
140	130	130	125	80	165	10 000 \$ - 11 999 \$	44
215	200	220	155	150	320	12 000 \$ - 14 999 \$	45
220	295	215	205	265	335	15 000 \$ - 19 999 \$	46
260	165	235	140	155	325	20 000 \$ - 24 999 \$	47
185	140	140	145	145	285	25 000 \$ - 29 999 \$	48
80	50	110	85	120	260	30 000 \$ - 34 999 \$	49
60	55	75	75	75	135	35 000 \$ - 39 999 \$	50
35	30	65	45	35	105	40 000 \$ - 44 999 \$	51
15	15	35	55	10	60	45 000 \$ - 49 999 \$	52
30	-	25	15	45	40	50 000 \$ - 59 999 \$	53
-	-	10	10	15	50	60 000 \$ et plus	54
14,548	13,543	17,488	18,170	17,288	17,393	Revenu moyen \$ (40)	55
11,629	11,581	14,799	15,011	15,024	14,319	Revenu médian \$ (40)	56
501	519	637	716	636	500	Erreur type du revenu moyen \$ (40)	57
						<b>selon la composition du revenu total</b>	
100.0	100.0	100.0	100.0	100.0	100.0	Total - Composition du revenu total % (41)	58
79.7	81.9	85.2	83.5	83.2	84.3	Revenu d'emploi %	59
15.1	15.1	12.0	12.0	11.1	10.2	Transferts gouvernementaux %	60
5.2	3.0	2.8	4.5	5.7	5.6	Autres %	61

See reference material at the end of the publication. - Voir les documents de référence à la fin de la publication.

Table 1. Selected Characteristics for Census Tracts, 1996 Census - 100% Data and 20% Sample Data

No.	Characteristics	Calgary 0036.01	Calgary 0036.02	Calgary 0037	Calgary 0038.01	Calgary 0038.02	Calgary 0038.03
<b>1996 INCOME CHARACTERISTICS</b>							
<b>Employment income of population 15 years and over by sex and work activity</b>							
1	Males - worked full-year, full-time (42) .....	645	550	570	1,530	785	730
2	Average employment income \$ .....	32,186	33,870	25,715	30,571	34,259	33,101
3	Standard error of average employment income \$ .....	1,145	1,936	1,199	854	1,176	1,482
4	Males - worked part-year or part-time (43) .....	640	600	670	1,040	530	670
5	Average employment income \$ .....	14,443	14,545	13,071	15,977	16,349	16,645
6	Standard error of average employment income \$ .....	1,098	983	914	1,001	1,353	1,272
7	Females - worked full-year, full-time (42) .....	400	290	340	875	485	510
8	Average employment income \$ .....	22,328	18,178	17,903	20,768	24,283	26,578
9	Standard error of average employment income \$ .....	1,051	1,161	980	745	902	1,339
10	Females - worked part-year or part-time (43) .....	555	565	570	1,010	580	585
11	Average employment income \$ .....	10,790	7,379	7,609	9,414	11,691	11,413
12	Standard error of average employment income \$ .....	916	710	633	534	1,091	803
<b>Total income of Census families by family income groups</b>							
13	Census family income of all families .....	1,135	1,035	1,085	2,250	1,120	1,225
14	Under \$10,000 .....	105	85	120	195	70	75
15	\$ 10,000 - \$ 19,999 .....	130	135	245	300	75	120
16	\$ 20,000 - \$ 29,999 .....	235	185	260	410	170	195
17	\$ 30,000 - \$ 39,999 .....	185	210	175	320	145	210
18	\$ 40,000 - \$ 49,999 .....	110	150	110	345	215	180
19	\$ 50,000 - \$ 59,999 .....	175	125	90	230	155	125
20	\$ 60,000 - \$ 69,999 .....	85	55	60	230	95	130
21	\$ 70,000 - \$ 79,999 .....	60	45	15	95	65	80
22	\$ 80,000 - \$ 89,999 .....	30	10	-	60	60	60
23	\$ 90,000 - \$ 99,999 .....	20	-	-	30	30	10
24	\$100,000 and over .....	-	20	-	35	35	40
25	Average family income \$ .....	38,346	38,368	29,669	39,597	46,632	45,274
26	Median family income \$ .....	34,682	35,148	27,562	36,086	43,758	40,338
27	Standard error of average family income \$ ..	1,317	1,615	1,085	1,038	1,569	1,647
<b>Incidence of low income (44)</b>							
28	Total - Economic families .....	1,115	1,040	1,080	2,180	1,100	1,205
29	Low income .....	340	305	465	695	215	205
30	Incidence of low income % (45) .....	30.5	29.7	43.2	31.8	19.6	16.9
<b>Total - Unattached individuals 15 years and over</b>							
31	Low income .....	435	595	685	785	370	420
32	Incidence of low income % (45) .....	175	345	430	350	110	225
33	Incidence of low income % (45) .....	40.3	58.8	62.1	44.6	29.3	53.6
34	Total - Population in private households .....	4,255	3,980	4,185	8,400	4,170	4,300
35	Low income .....	1,425	1,460	2,025	3,045	955	920
36	Incidence of low income % (45) .....	33.6	36.8	48.4	36.3	22.9	21.5
<b>Total income of private households by household income groups</b>							
37	Household income of all private households ..	1,370	1,420	1,480	2,630	1,300	1,470
38	Under \$10,000 .....	125	145	160	170	40	50
39	\$ 10,000 - \$ 19,999 .....	115	245	380	310	85	175
40	\$ 20,000 - \$ 29,999 .....	255	265	250	455	160	195
41	\$ 30,000 - \$ 39,999 .....	245	245	265	365	215	250
42	\$ 40,000 - \$ 49,999 .....	180	195	140	460	205	225
43	\$ 50,000 - \$ 59,999 .....	170	140	115	280	185	160
44	\$ 60,000 - \$ 69,999 .....	115	75	105	270	130	155
45	\$ 70,000 - \$ 79,999 .....	80	35	30	105	110	85
46	\$ 80,000 - \$ 89,999 .....	40	10	10	80	70	65
47	\$ 90,000 - \$ 99,999 .....	25	10	20	60	40	15
48	\$100,000 and over .....	25	55	10	65	40	90
49	Average household income \$ .....	40,913	36,807	31,001	42,118	49,229	47,103
50	Median household income \$ .....	38,459	31,973	28,011	40,199	46,385	41,922
51	Standard error of average household income \$ .....	1,264	1,412	1,058	978	1,435	1,521

See reference material at the end of the publication. - Voir les documents de référence à la fin de la publication.



Tableau 1. Certaines caractéristiques des secteurs de recensement, recensement de 1996 - Données intégrales et données-échantillon (20 %)

Calgary 0038.04	Calgary 0038.05	Calgary 0038.06	Calgary 0038.07	Calgary 0038.08	Calgary 0038.09	Caractéristiques	N°
<b>CARACTÉRISTIQUES DU REVENU DE 1996</b>							
<b>Population de 15 ans et plus ayant un revenu d'emploi selon le sexe et le travail</b>							
Hommes ayant travaillé toute l'année							
1,075	1,035	1,050	755	840	1,665	à plein temps (42) .....	1
29,959	26,047	31,654	33,381	31,441	37,468	Revenu moyen d'emploi \$ .....	2
1,014	998	1,085	1,289	1,228	1,121	Erreur type du revenu moyen d'emploi \$ ...	3
Hommes ayant travaillé une partie de l'année							
895	805	740	670	770	1,200	ou à temps partiel (43) .....	4
13,652	14,308	17,262	13,140	15,691	15,542	Revenu moyen d'emploi \$ .....	5
770	886	1,168	941	1,132	960	Erreur type du revenu moyen d'emploi \$ ...	6
Femmes ayant travaillé toute l'année							
695	665	685	585	685	1,170	à plein temps (42) .....	7
22,008	20,439	25,908	26,390	23,409	27,248	Revenu moyen d'emploi \$ .....	8
923	923	998	1,088	912	740	Erreur type du revenu moyen d'emploi \$ ...	9
Femmes ayant travaillé une partie de l'année							
920	775	790	615	660	1,445	ou à temps partiel (43) .....	10
9,332	8,982	10,735	10,791	12,144	10,333	Revenu moyen d'emploi \$ .....	11
609	639	692	702	825	551	Erreur type du revenu moyen d'emploi \$ ...	12
<b>Revenu total des familles de recensement selon les tranches de revenu de la famille</b>							
Revenu de la famille de recensement de toutes les familles .....							13
1,750	1,605	1,645	1,350	1,365	2,640	Moins de 10 000 \$ .....	14
95	135	100	115	90	220	10 000 \$ - 19 999 \$ .....	15
215	255	135	135	110	265	20 000 \$ - 29 999 \$ .....	16
320	325	210	220	185	320	30 000 \$ - 39 999 \$ .....	17
305	230	280	185	220	310	40 000 \$ - 49 999 \$ .....	18
340	270	265	140	195	385	50 000 \$ - 59 999 \$ .....	19
200	155	255	170	175	270	60 000 \$ - 69 999 \$ .....	20
110	105	165	160	115	195	70 000 \$ - 79 999 \$ .....	21
65	45	100	85	100	230	80 000 \$ - 89 999 \$ .....	22
40	25	75	70	65	145	90 000 \$ - 99 999 \$ .....	23
25	20	30	35	25	125	100 000 \$ et plus .....	24
25	35	35	35	70	175	Revenu moyen des familles \$ .....	25
39,685	37,078	45,392	44,730	47,183	49,786	Revenu médian des familles \$ .....	26
38,174	34,620	42,391	40,986	42,831	44,530	Erreur type du revenu moyen des familles \$ ..	27
1,062	1,177	1,159	1,445	1,490	1,271		
<b>Fréquence des unités à faible revenu (44)</b>							
Total - Familles économiques .....							28
1,675	1,525	1,590	1,300	1,290	2,535	Faible revenu .....	29
405	505	330	315	265	550	Fréquence des unités à faible revenu %(45)	30
24.2	32.9	20.7	24.2	20.6	21.8	Total - Personnes hors famille économique de 15 ans et plus .....	31
695	505	400	305	420	775	Faible revenu .....	32
340	265	145	125	200	340	Fréquence des unités à faible revenu %(45)	33
49.2	53.0	36.6	40.7	48.0	44.1	Total - Population dans les ménages privés ..	34
6,550	6,015	6,125	4,930	4,880	9,725	Faible revenu .....	35
1,780	2,185	1,505	1,315	1,200	2,200	Fréquence des unités à faible revenu %(45)	36
27.2	36.3	24.6	26.6	24.6	22.6		
<b>Revenu total des ménages privés selon les tranches de revenu du ménage</b>							
Revenu du ménage de tous les ménages privés .....							37
2,045	1,795	1,785	1,480	1,480	3,020	Moins de 10 000 \$ .....	38
75	150	115	115	105	230	10 000 \$ - 19 999 \$ .....	39
240	215	100	155	80	315	20 000 \$ - 29 999 \$ .....	40
345	330	220	225	165	365	30 000 \$ - 39 999 \$ .....	41
350	295	260	175	210	310	40 000 \$ - 49 999 \$ .....	42
355	265	295	160	215	440	50 000 \$ - 59 999 \$ .....	43
290	185	275	180	195	330	60 000 \$ - 69 999 \$ .....	44
145	145	175	155	135	235	70 000 \$ - 79 999 \$ .....	45
105	115	140	105	155	235	80 000 \$ - 89 999 \$ .....	46
45	20	95	105	70	190	90 000 \$ - 99 999 \$ .....	47
50	30	40	50	45	150	100 000 \$ et plus .....	48
30	45	65	45	95	215	Revenu moyen des ménages \$ .....	49
42,438	40,577	48,143	46,768	51,455	50,955	Revenu médian des ménages \$ .....	50
40,104	37,401	45,890	43,250	48,524	46,123		
1,017	1,163	1,209	1,441	1,525	1,197	Erreur type du revenu moyen des ménages \$	51

See reference material at the end of the publication. - Voir les documents de référence à la fin de la publication.

Table 1. Selected Characteristics for Census Tracts, 1996 Census - 100% Data and 20% Sample Data

No.	Characteristics	Calgary 0036.01	Calgary 0036.02	Calgary 0037	Calgary 0038.01	Calgary 0038.02	Calgary 0038.03
<b>DWELLING AND HOUSEHOLD CHARACTERISTICS</b>							
1	Total number of occupied private dwellings . . . . .	1,370	1,415	1,480	2,630	1,295	1,470
<b>by tenure</b>							
2	Owned . . . . .	880	755	600	1,835	1,040	920
3	Rented . . . . .	490	660	880	795	255	555
4	Band housing . . . . .	-	-	-	-	-	-
<b>by structural type of dwelling</b>							
5	Single-detached house . . . . .	510	670	520	1,920	920	955
6	Semi-detached house . . . . .	370	150	65	260	75	55
7	Row house . . . . .	275	130	500	345	250	95
8	Apartment, detached duplex . . . . .	20	260	225	70	50	25
9	Apartment building, five or more storeys . . . . .	-	-	-	-	-	-
10	Apartment building, less than five storeys . . . . .	205	200	165	20	10	340
11	Other single attached house . . . . .	-	-	-	-	-	-
12	Movable dwelling (46) . . . . .	-	10	-	-	-	-
<b>by condition of dwelling</b>							
13	Regular maintenance only . . . . .	890	840	815	1,860	795	970
14	Minor repairs . . . . .	385	420	485	545	395	400
15	Major repairs . . . . .	90	160	185	220	110	100
<b>by period of construction</b>							
16	Before 1946 . . . . .	-	100	65	10	-	-
17	1946 - 1960 . . . . .	35	560	435	75	-	35
18	1961 - 1970 . . . . .	330	460	415	435	120	670
19	1971 - 1980 . . . . .	855	255	470	1,025	1,085	735
20	1981 - 1990 . . . . .	105	35	70	405	90	30
21	1991 - 1996 (47) . . . . .	35	-	20	675	-	-
22	Average number of rooms per dwelling . . . . .	6.3	6.2	5.7	6.3	7.0	6.4
23	Average number of bedrooms per dwelling (48) . . . . .	2.9	2.9	2.7	3.0	3.4	3.0
24	Average value of dwelling \$ . . . . .	84,578	96,909	91,998	109,175	101,124	106,902
25	Total number of private households . . . . .	1,370	1,420	1,480	2,630	1,300	1,475
<b>by size of household</b>							
26	1 person . . . . .	205	290	270	295	135	220
27	2 persons . . . . .	345	425	475	710	360	510
28	3 persons . . . . .	295	310	300	600	255	280
29	4-5 persons . . . . .	440	315	330	810	445	365
30	6 or more persons . . . . .	85	85	95	210	100	95
<b>by household type</b>							
31	One family households . . . . .	1,000	955	985	2,030	1,015	1,090
32	Multiple-family households . . . . .	70	40	45	110	50	65
33	Non-family households . . . . .	300	425	440	485	230	315
34	Number of persons in private households . . . . .	4,260	3,980	4,190	8,420	4,185	4,315
35	Average number of persons per household . . . . .	3.1	2.8	2.8	3.2	3.2	2.9
36	Average number of persons per room . . . . .	0.5	0.5	0.5	0.5	0.5	0.5
37	Tenant one-family households without additional persons (49) . . . . .	275	310	445	495	135	305
38	Average gross rent \$ (50) . . . . .	631	577	601	661	677	634
39	Gross rent >= 30% of household income (50) . . . . .	235	275	430	365	55	195
40	Owner one-family households without additional persons (51) . . . . .	565	520	360	1,250	750	630
41	Average owner's major payments \$ (52) . . . . .	735	612	621	779	847	660
42	Owner's payments >=30% of household income (52) . . . . .	180	190	175	490	235	160
<b>CENSUS FAMILY CHARACTERISTICS</b>							
43	Total number of census families in private households . . . . .	1,140	1,035	1,085	2,255	1,120	1,230
<b>by size of census family</b>							
44	2 persons . . . . .	410	440	490	825	400	550
45	3 persons . . . . .	320	295	295	580	265	310
46	4 persons . . . . .	255	150	145	540	290	265
47	5 or more persons . . . . .	155	150	145	310	170	110

See reference material at the end of the publication. - Voir les documents de référence à la fin de la publication.

**Tableau 1. Certaines caractéristiques des secteurs de recensement, recensement de 1996 - Données intégrales et données-échantillon (20 %)**

Calgary 0038.04	Calgary 0038.05	Calgary 0038.06	Calgary 0038.07	Calgary 0038.08	Calgary 0038.09	Caractéristiques	N°
						<b>CARACTÉRISTIQUES DES LOGEMENTS ET DES MÉNAGES</b>	
2,045	1,795	1,780	1,480	1,480	3,020	Nombre total de logements privés occupés ..	1
1,375	1,265	1,380	1,065	1,140	2,235	selon le mode d'occupation	
670	525	405	415	335	780	Possédés .....	2
-	-	-	-	-	-	Loués .....	3
						Logements de bande .....	4
925	1,070	1,325	1,075	1,245	2,170	selon le type de construction résidentielle	
445	85	285	-	60	225	Maison individuelle non attenante .....	5
385	470	135	360	85	290	Maison jumelée .....	6
95	60	35	45	65	10	Maison en rangée .....	7
-	-	-	-	-	-	Appartement, duplex non attenant .....	8
205	110	-	-	15	325	Appartement, immeuble de cinq étages ou plus	9
-	-	-	-	-	-	de cinq étages .....	10
-	-	-	-	-	-	Autre maison individuelle attenante .....	11
-	-	-	-	-	-	Habitation mobile (46) .....	12
1,330	1,155	1,185	985	925	2,270	selon l'état du logement	
600	500	520	395	435	630	Entretien régulier seulement .....	13
110	135	75	100	115	125	Réparations mineures .....	14
						Réparations majeures .....	15
10	15	-	-	10	-	selon la période de construction	
85	40	-	-	10	15	Avant 1946 .....	16
675	305	40	125	200	125	1946-1960 .....	17
1,080	1,265	885	1,230	1,180	1,415	1961-1970 .....	18
190	160	815	120	80	840	1971-1980 .....	19
-	10	40	-	-	630	1981-1990 .....	20
						1991-1996 (47) .....	21
6.5	6.7	6.9	6.8	7.2	6.7	Nombre moyen de pièces par logement .....	22
3.2	3.3	3.3	3.3	3.5	3.1	Nombre moyen de chambres à coucher	
96,024	95,655	96,006	105,123	106,672	130,870	par logement (48) .....	23
						Valeur moyenne du logement \$ .....	24
2,045	1,795	1,780	1,485	1,480	3,025	Nombre total de logements privés .....	25
265	195	140	135	130	410	selon la taille du ménage	
580	420	400	375	390	805	1 personne .....	26
430	400	360	310	340	510	2 personnes .....	27
570	590	755	550	465	1,065	3 personnes .....	28
200	180	130	110	155	230	4-5 personnes .....	29
						6 personnes ou plus .....	30
1,535	1,390	1,510	1,200	1,140	2,295	selon le genre de ménage	
105	100	65	75	110	165	Ménages unifamiliaux .....	31
405	300	200	210	225	565	Ménages multifamiliaux .....	32
						Ménages non familiaux .....	33
6,585	6,015	6,125	4,945	4,910	9,730	Nombre de personnes dans les ménages privés	34
3.2	3.4	3.4	3.3	3.3	3.2	Nombre moyen de personnes par ménage .....	35
0.5	0.5	0.5	0.5	0.5	0.5	Nombre moyen de personnes par pièce .....	36
335	290	310	270	165	405	Ménages unifamiliaux locataires	
619	595	682	731	704	594	sans autres personnes (49) .....	37
225	235	125	180	160	350	Loyer brut moyen \$ (50) .....	38
						Loyer brut >= 30% du revenu du ménage (50)	39
840	800	995	780	790	1,595	Ménages unifamiliaux propriétaires	
673	686	835	766	761	872	sans autres personnes (51) .....	40
230	285	330	255	255	480	Principales dépenses de	
						propriété moyennes \$ (52) .....	41
						Principales dépenses de propriété	
						>=30 % du revenu du ménage (52) .....	42
						<b>CARACTÉRISTIQUES DES FAMILLES DE RECENSEMENT</b>	
1,750	1,605	1,645	1,350	1,365	2,640	Nombre total de familles de recensement dans	43
730	595	490	450	505	930	les ménages privés .....	
420	405	385	310	380	565	selon la taille de la famille de recensement	
330	355	485	410	335	780	2 personnes .....	44
265	250	285	185	140	365	3 personnes .....	45
						4 personnes .....	46
						5 personnes ou plus .....	47

See reference material at the end of the publication. - Voir les documents de référence à la fin de la publication.

Table 1. Selected Characteristics for Census Tracts, 1996 Census - 100% Data and 20% Sample Data

No.	Characteristics	Calgary 0036.01	Calgary 0036.02	Calgary 0037	Calgary 0038.01	Calgary 0038.02	Calgary 0038.03
<b>CENSUS FAMILY CHARACTERISTICS</b>							
<b>by family structure and presence of never-married sons and/or daughters at home</b>							
1	Total husband-wife families .....	905	830	800	1,930	955	1,045
Total families of now-married							
2	couples .....	735	655	540	1,590	835	915
3	Without sons and/or daughters at home ..	210	235	235	565	250	370
4	With sons and/or daughters at home .....	525	415	310	1,025	580	545
5	1 son or daughter .....	175	195	100	355	190	230
6	2 sons and/or daughters .....	235	100	105	425	235	230
7	3 or more sons and/or daughters .....	115	120	100	250	155	85
Total families of common-law							
8	couples .....	165	175	255	340	120	125
9	Without sons and/or daughters at home ..	105	75	125	150	45	50
10	With sons and/or daughters at home .....	65	95	130	190	75	75
11	1 son or daughter .....	35	55	80	70	25	25
12	2 sons and/or daughters .....	10	25	15	65	40	30
13	3 or more sons and/or daughters .....	20	10	30	50	15	25
14	Total lone-parent families .....	235	210	285	320	170	180
15	Male parent .....	30	45	30	35	40	25
16	1 son or daughter .....	15	45	15	25	10	10
17	2 sons and/or daughters .....	10	10	10	10	25	15
18	3 or more sons and/or daughters .....	-	-	-	10	-	-
19	Female parent .....	205	165	255	285	130	160
20	1 son or daughter .....	75	85	110	85	85	115
21	2 sons and/or daughters .....	100	35	100	145	25	35
22	3 or more sons and/or daughters .....	30	40	40	55	15	10
23	Total number of never-married sons and/or daughters at home .....	1,585	1,340	1,375	3,075	1,550	1,360
<b>by age groups</b>							
24	Under 6 years .....	485	375	425	920	320	280
25	6-14 years .....	620	485	510	1,180	635	395
26	15-17 years .....	200	150	165	335	190	145
27	18-24 years .....	200	190	150	455	305	365
28	25 years and over .....	85	145	125	180	100	175
29	Average number of never-married sons and/or daughters at home per census family (53) .....	1.4	1.3	1.3	1.4	1.4	1.1
30	Total number of persons in private households .....	4,260	3,980	4,190	8,420	4,185	4,320
<b>by census family status and living arrangements</b>							
31	Number of non-family persons .....	630	775	930	1,160	560	680
32	Living with relatives (54) .....	195	180	235	355	180	245
33	Living with non-relatives only .....	235	305	420	515	245	215
34	Living alone .....	205	290	270	290	135	225
35	Number of family persons .....	3,625	3,200	3,260	7,260	3,625	3,635
36	Average number of persons per census family .....	3.2	3.1	3.0	3.2	3.2	3.0
37	Total number of persons 65 years and over ..	175	400	300	355	175	385
38	Number of non-family persons 65 years and over .....	65	155	145	140	55	125
39	Living with relatives (54) .....	25	30	35	65	25	45
40	Living with non-relatives only .....	10	40	15	15	-	10
41	Living alone .....	30	80	95	65	25	75
42	Number of family persons 65 years and over .....	110	245	155	210	120	255
<b>ECONOMIC FAMILY CHARACTERISTICS</b>							
43	Total number of economic families in private households .....	1,120	1,040	1,080	2,180	1,095	1,205
<b>by size of family</b>							
44	2 persons .....	345	395	440	660	330	505
45	3 persons .....	300	285	270	530	255	260
46	4 persons .....	275	195	185	550	285	225
47	5 or more persons .....	200	165	180	440	220	210
48	Total number of persons in economic families ..	3,815	3,380	3,495	7,615	3,800	3,880
49	Average number of persons per economic family .....	3.4	3.3	3.2	3.5	3.5	3.2
50	Total number of unattached individuals .....	440	595	695	805	385	440

See reference material at the end of the publication. - Voir les documents de référence à la fin de la publication.

**Tableau 1. Certaines caractéristiques des secteurs de recensement, recensement de 1996 - Données intégrales et données-échantillon (20 %)**

Calgary 0038.04	Calgary 0038.05	Calgary 0038.06	Calgary 0038.07	Calgary 0038.08	Calgary 0038.09	Caractéristiques	N°
						<b>CARACTÉRISTIQUES DES FAMILLES DE RECENSEMENT</b>	
						<b>selon la structure de la famille et la présence de fils et/ou de filles jamais mariés à la maison</b>	
1,410	1,260	1,335	1,120	1,160	2,255	Total des familles époux-épouse .....	1
						Total des familles comptant un couple	
1,195	1,110	1,165	970	1,035	2,080	actuellement marié .....	2
460	340	260	280	350	605	Sans fils ni fille à la maison .....	3
730	770	905	690	685	1,480	Avec fils et/ou filles à la maison .....	4
215	255	250	170	270	430	1 fils ou fille .....	5
270	295	420	350	285	715	2 fils et/ou filles .....	6
240	215	230	170	125	335	3 fils et/ou filles ou plus .....	7
						Total des familles comptant un couple	
215	145	175	145	125	170	en union libre .....	8
80	50	60	55	65	70	Sans fils ni fille à la maison .....	9
135	95	110	90	60	105	Avec fils et/ou filles à la maison .....	10
75	40	50	45	25	45	1 fils ou fille .....	11
40	35	25	30	20	35	2 fils et/ou filles .....	12
15	20	40	10	15	25	3 fils et/ou filles ou plus .....	13
340	345	305	235	205	385	Total des familles monoparentales .....	14
50	70	50	60	50	65	Parent de sexe masculin .....	15
35	45	40	35	20	40	1 fils ou fille .....	16
20	25	-	15	15	10	2 fils et/ou filles .....	17
-	-	-	10	10	15	3 fils et/ou filles ou plus .....	18
290	275	255	175	150	325	Parent de sexe féminin .....	19
155	160	130	75	70	215	1 fils ou fille .....	20
105	75	75	80	70	75	2 fils et/ou filles .....	21
25	40	55	20	20	30	3 fils et/ou filles ou plus .....	22
						<b>Nombre total de fils et/ou de filles jamais mariés à la maison .....</b>	<b>23</b>
2,345	2,335	2,605	1,985	1,735	3,690	<b>selon les groupes d'âge</b>	
615	605	675	450	375	850	Moins de 6 ans .....	24
820	850	1,210	790	555	1,405	6-14 ans .....	25
235	285	265	250	155	575	15-17 ans .....	26
450	415	340	415	440	630	18-24 ans .....	27
225	175	110	85	205	230	25 ans et plus .....	28
						Nombre moyen de fils et/ou de filles jamais mariés à la maison par famille de recensement (53) .....	29
1.3	1.5	1.6	1.5	1.3	1.4		
6,585	6,015	6,125	4,945	4,910	9,730	<b>Nombre total de personnes dans les ménages privés .....</b>	<b>30</b>
						<b>selon la situation des particuliers dans la famille de recensement et la situation des particuliers dans le ménage</b>	
1,080	815	530	490	650	1,140	Nombre de personnes hors famille .....	31
350	310	130	175	200	355	Vivant avec des personnes apparentées (54) .....	32
465	310	265	180	325	375	Vivant avec des personnes non apparentées uniquement .....	33
265	195	140	135	130	410	Vivant seules .....	34
5,505	5,200	5,590	4,450	4,260	8,590	Nombre de membres d'une famille .....	35
						Nombre moyen de personnes par famille de recensement .....	36
3.1	3.2	3.4	3.3	3.1	3.3	<b>Nombre total de personnes de 65 ans et plus</b>	<b>37</b>
410	340	155	225	295	565	Nombre de personnes hors famille de recensement de 65 ans et plus .....	38
90	95	55	90	70	140	Vivant avec des personnes apparentées (54) .....	39
30	50	40	50	50	60	Vivant avec des personnes non apparentées uniquement .....	40
-	-	-	20	10	10	Vivant seules .....	41
65	35	15	25	10	80	Nombre de membres d'une famille de 65 ans et plus .....	42
320	240	100	130	225	425		
						<b>CARACTÉRISTIQUES DE LA FAMILLE ÉCONOMIQUE</b>	
						<b>Nombre total de familles économiques dans les ménages privés .....</b>	<b>43</b>
1,675	1,525	1,590	1,300	1,295	2,530	<b>selon la taille de la famille</b>	
605	425	405	360	400	790	2 personnes .....	44
360	380	340	300	340	495	3 personnes .....	45
330	355	480	380	310	695	4 personnes .....	46
380	365	360	265	240	550	5 personnes ou plus .....	47
						Nombre total de personnes dans les familles économiques .....	48
5,855	5,505	5,720	4,630	4,455	8,945	Nombre moyen de personnes par famille économique .....	49
3.5	3.6	3.6	3.6	3.4	3.5	Nombre total de personnes hors famille économique .....	50
730	505	400	315	455	785		

See reference material at the end of the publication. - Voir les documents de référence à la fin de la publication.

Table 1. Selected Characteristics for Census Tracts, 1996 Census - 100% Data and 20% Sample Data

No.	Characteristics	Calgary 0038.10	Calgary 0038.11	Calgary 0038.12	Calgary 0038.13	Calgary 0038.14	Calgary 0038.15
<b>POPULATION CHARACTERISTICS</b>							
1	Population, 1991 (1) .....	5,868	5,935	4,903	5,749	6,417	6,378
2	Population, 1996 (2) .....	5,814	6,015	4,833	5,718	6,352	6,551
3	Population percentage change, 1991-1996 .....	-0.9	1.3	-1.4	-0.5	-1.0	2.7
4	Land area in square kilometres, 1996 .....	1.50	1.17	1.22	1.45	1.15	1.11
5	<b>Total population (100% data) (3)</b> .....	<b>5,815</b>	<b>6,015</b>	<b>4,835</b>	<b>5,720</b>	<b>6,355</b>	<b>6,550</b>
<b>by sex and age groups</b>							
6	Male, total .....	2,930	3,020	2,385	2,855	3,165	3,320
7	0-4 years .....	195	275	165	195	255	275
8	5-9 years .....	225	220	215	240	275	295
9	10-14 years .....	260	240	210	310	305	310
10	15-19 years .....	260	280	205	275	315	310
11	20-24 years .....	230	305	180	190	235	245
12	25-29 years .....	215	270	180	180	230	245
13	30-34 years .....	240	265	250	225	255	285
14	35-39 years .....	280	265	235	245	295	305
15	40-44 years .....	240	230	210	290	310	285
16	45-49 years .....	270	225	190	270	265	265
17	50-54 years .....	185	170	110	160	140	165
18	55-59 years .....	115	110	75	95	100	105
19	60-64 years .....	100	65	40	60	55	75
20	65-69 years .....	45	60	45	45	55	70
21	70-74 years .....	45	30	35	35	25	45
22	75-79 years .....	20	20	15	20	30	25
23	80-84 years .....	5	10	10	10	5	10
24	85 years and over .....	5	-	10	5	-	5
25	Female, total .....	2,880	2,990	2,450	2,860	3,190	3,230
26	0-4 years .....	195	230	185	180	250	260
27	5-9 years .....	225	240	215	235	275	255
28	10-14 years .....	240	240	220	265	290	285
29	15-19 years .....	285	230	185	275	295	280
30	20-24 years .....	245	305	155	230	215	230
31	25-29 years .....	170	265	180	165	230	265
32	30-34 years .....	225	260	205	230	265	285
33	35-39 years .....	270	275	265	305	310	315
34	40-44 years .....	270	245	225	290	345	310
35	45-49 years .....	235	260	180	260	290	240
36	50-54 years .....	160	140	120	145	135	170
37	55-59 years .....	115	85	80	85	85	85
38	60-64 years .....	80	70	60	60	65	85
39	65-69 years .....	60	50	45	55	50	65
40	70-74 years .....	45	40	65	30	50	45
41	75-79 years .....	30	20	35	25	30	25
42	80-84 years .....	15	15	25	10	20	25
43	85 years and over .....	10	10	10	5	5	15
44	<b>Population 15 years and over</b> .....	<b>4,475</b>	<b>4,565</b>	<b>3,620</b>	<b>4,285</b>	<b>4,700</b>	<b>4,875</b>
<b>by legal marital status</b>							
45	Never married (single) .....	1,430	1,710	1,140	1,350	1,540	1,505
46	Legally married (and not separated) .....	2,540	2,225	1,865	2,395	2,525	2,800
47	Separated, but still legally married .....	115	165	160	130	135	120
48	Divorced .....	260	330	295	270	360	300
49	Widowed .....	125	135	155	145	135	155
50	<b>Total population (20% sample data) (4)</b> .....	<b>5,815</b>	<b>6,015</b>	<b>4,830</b>	<b>5,720</b>	<b>6,350</b>	<b>6,550</b>
<b>by mother tongue</b>							
51	Single responses .....	5,680	5,915	4,730	5,565	6,250	6,295
52	English .....	3,345	3,865	3,345	3,765	4,525	3,520
53	French .....	90	85	90	40	40	65
54	Non-official languages (5) .....	2,245	1,965	1,290	1,760	1,685	2,710
55	Chinese .....	560	610	260	300	400	820
56	German .....	95	45	65	85	70	65
57	Punjabi .....	520	340	195	505	180	785
58	Polish .....	25	60	140	25	25	-
59	Vietnamese .....	165	125	200	70	190	110
60	Other languages (6) .....	875	790	430	765	815	930
61	Multiple responses .....	130	95	100	150	100	255
62	English and French .....	10	-	10	25	10	15
63	English and non-official language .....	125	100	95	125	95	245
64	French and non-official language .....	-	-	-	-	-	-
65	English, French and non-official language .....	-	-	-	-	-	-

See reference material at the end of the publication. - Voir les documents de référence à la fin de la publication.

**Tableau 1. Certaines caractéristiques des secteurs de recensement, recensement de 1996 - Données intégrales et données-échantillon (20 %)**

Calgary 0038.16	Calgary 0038.17	Calgary 0038.18	Calgary 0038.19	Calgary 0039	Calgary 0040	Caractéristiques	N°
<b>CARACTÉRISTIQUES DE LA POPULATION</b>							
5,710	6,505	6,563	9,160	6,732	6,273	Population, 1991 (1) .....	1
8,459	6,473	6,546	13,405	6,450	6,057	Population, 1996 (2) .....	2
48.1	-0.5	-0.3	46.3	-4.2	-3.4	Variation en pourcentage de la population, 1991-1996 .....	3
4.12	1.45	1.34	84.31	4.53	3.86	Superficie des terres en kilomètres carrés, 1996	4
8,460	6,470	6,545	13,405	6,450	6,055	<b>Population totale (données intégrales) (3) ....</b>	<b>5</b>
<b>selon le sexe et les groupes d'âge</b>							
4,210	3,235	3,280	6,815	3,305	3,115	Sexe masculin, total .....	6
365	350	305	810	300	205	0-4 ans .....	7
385	365	380	725	235	195	5-9 ans .....	8
420	320	330	555	205	160	10-14 ans .....	9
340	270	215	420	215	215	15-19 ans .....	10
320	190	190	415	280	325	20-24 ans .....	11
355	255	280	730	355	270	25-29 ans .....	12
415	380	365	885	380	360	30-34 ans .....	13
455	330	375	855	315	330	35-39 ans .....	14
395	270	290	515	250	200	40-44 ans .....	15
320	180	205	355	160	155	45-49 ans .....	16
175	115	100	175	140	130	50-54 ans .....	17
90	80	95	125	130	155	55-59 ans .....	18
65	50	60	100	120	170	60-64 ans .....	19
50	40	35	65	80	115	65-69 ans .....	20
25	25	35	40	65	65	70-74 ans .....	21
20	10	15	25	40	30	75-79 ans .....	22
10	5	5	10	15	15	80-84 ans .....	23
-	-	5	-	10	5	85 ans et plus .....	24
4,250	3,240	3,270	6,585	3,150	2,940	Sexe féminin, total .....	25
365	310	290	690	285	180	0-4 ans .....	26
405	335	370	695	265	170	5-9 ans .....	27
425	305	355	540	170	170	10-14 ans .....	28
325	250	220	400	190	135	15-19 ans .....	29
305	225	210	450	265	250	20-24 ans .....	30
370	305	285	785	315	250	25-29 ans .....	31
440	385	385	865	310	320	30-34 ans .....	32
440	340	360	765	245	285	35-39 ans .....	33
430	270	250	480	185	175	40-44 ans .....	34
290	165	175	310	175	170	45-49 ans .....	35
145	120	105	190	160	165	50-54 ans .....	36
95	65	85	135	135	190	55-59 ans .....	37
70	55	65	105	120	160	60-64 ans .....	38
60	45	55	65	100	130	65-69 ans .....	39
55	30	30	45	105	85	70-74 ans .....	40
15	20	15	35	60	45	75-79 ans .....	41
10	10	10	15	35	30	80-84 ans .....	42
5	5	5	5	20	20	85 ans et plus .....	43
6,100	4,490	4,520	9,390	4,985	4,980	<b>Population totale de 15 ans et plus .....</b>	<b>44</b>
<b>selon l'état matrimonial légal</b>							
1,885	1,385	1,270	2,680	1,820	1,750	Célibataire (jamais marié(e)) .....	45
3,525	2,400	2,725	5,505	2,085	2,275	Légalement marié(e) et non séparé(e)) .....	46
160	210	140	345	230	210	Séparé(e), mais toujours légalement marié(e) ..	47
380	385	280	675	555	515	Divorcé(e) .....	48
155	115	110	190	300	235	Veuf ou veuve .....	49
8,450	6,470	6,545	13,395	6,425	6,050	<b>Population totale</b>	
<b>(données-échantillon (20%)) (4) .....</b>							<b>50</b>
<b>selon la langue maternelle</b>							
8,250	6,240	6,400	13,090	6,255	5,975	Réponses uniques .....	51
5,695	4,350	4,450	9,805	4,265	4,925	Anglais .....	52
70	120	55	225	25	90	Français .....	53
2,485	1,765	1,890	3,060	1,960	960	Langues non officielles (5) .....	54
585	190	300	620	260	125	Chinois .....	55
120	55	45	145	85	225	Allemand .....	56
575	635	830	645	40	10	Pendjabi .....	57
40	80	50	55	50	50	Polonais .....	58
75	25	25	170	600	10	Vietnamien .....	59
1,095	770	635	1,420	915	545	Autres langues (6) .....	60
200	235	145	305	170	75	Réponses multiples .....	61
20	-	10	25	15	20	Anglais et français .....	62
175	210	140	285	160	55	Anglais et langue non officielle .....	63
-	20	-	-	-	-	Français et langue non officielle .....	64
10	-	-	-	-	-	Anglais, français et langue non officielle .....	65

See reference material at the end of the publication. - Voir les documents de référence à la fin de la publication.

Table 1. Selected Characteristics for Census Tracts, 1996 Census - 100% Data and 20% Sample Data

No.	Characteristics	Calgary 0038.10	Calgary 0038.11	Calgary 0038.12	Calgary 0038.13	Calgary 0038.14	Calgary 0038.15
<b>POPULATION CHARACTERISTICS</b>							
<b>by home language</b>							
1	Single responses	5,525	5,810	4,625	5,515	6,215	6,255
2	English	3,995	4,480	3,740	4,300	5,115	4,360
3	French	25	65	10	-	-	20
4	Non-official languages (5)	1,505	1,270	875	1,215	1,100	1,865
5	Chinese	520	535	215	270	350	625
6	Vietnamese	110	65	155	75	125	105
7	Punjabi	345	290	160	425	165	550
8	Polish	10	20	115	-	15	-
9	Spanish	60	60	30	35	50	120
10	Other languages (6)	460	290	195	405	390	460
11	Multiple responses	285	200	205	205	140	295
<b>by knowledge of official languages</b>							
12	English only	5,205	5,350	4,305	5,120	5,850	5,765
13	French only	-	10	-	-	-	-
14	English and French	295	330	290	315	270	255
15	Neither English nor French	315	320	230	275	230	525
<b>by knowledge of non-official languages (5) (7)</b>							
16	Chinese	675	720	310	380	495	915
17	German	125	90	100	125	75	95
18	Spanish	165	130	125	105	135	180
19	Vietnamese	320	245	285	120	350	245
20	Punjabi	600	385	210	630	220	915
21	Tagalog (Pilipino)	150	220	120	200	90	235
22	Italian	105	60	20	25	100	30
<b>by first official language spoken</b>							
23	English	5,390	5,580	4,520	5,385	6,065	5,990
24	French	85	85	90	35	40	40
25	English and French	30	25	-	25	25	10
26	Neither English nor French	305	325	215	270	220	510
27	Official language minority - (number) (8)	105	95	90	50	50	45
28	Official language minority - (percentage) (8)	1.8	1.6	1.9	0.9	0.8	0.7
<b>by ethnic origin (9)</b>							
29	English	1,085	1,410	1,470	1,265	1,440	1,125
30	Canadian (15)	1,020	1,145	1,105	1,345	1,480	1,050
31	Scottish	715	950	800	955	1,050	805
32	German	735	870	720	800	775	555
33	Irish	680	670	730	790	850	515
34	French	425	480	530	455	645	545
35	Ukrainian	230	275	270	235	310	290
36	Chinese (12)	680	700	260	445	630	1,000
37	Dutch (Netherlands) (11)	160	295	180	165	185	135
38	Polish	155	235	265	130	180	200
39	South Asian origins (16)	895	665	420	935	790	1,465
40	Norwegian	160	75	50	125	195	85
41	Italian	150	210	140	205	190	80
42	Aboriginal origins (17)	95	240	85	145	190	205
43	Swedish	85	60	100	120	65	90
<b>by Aboriginal population</b>							
44	Total Aboriginal population (18)	70	230	45	105	70	155
45	Total non-Aboriginal population	5,745	5,780	4,780	5,615	6,280	6,390
<b>by visible minority population</b>							
46	Total visible minority population (19)	2,385	2,245	1,340	1,920	2,065	3,350
47	Black	120	175	60	100	145	120
48	South Asian	885	630	380	930	735	1,360
49	Chinese	680	640	295	410	520	900
50	Korean	30	20	-	10	-	10
51	Japanese	-	30	30	-	-	10
52	Southeast Asian	145	140	240	80	125	130
53	Filipino	215	290	165	260	210	275
54	Arab/West Asian	130	125	40	-	115	95
55	Latin American	95	100	80	70	70	140
56	Visible minority, n.i.e. (20)	45	25	-	10	-	95
57	Multiple visible minority (21)	30	65	35	50	130	220
<b>by citizenship</b>							
58	Canadian citizenship (22)	5,125	5,285	4,475	5,120	5,970	5,495
59	Citizenship other than Canadian	690	735	355	600	380	1,050

See reference material at the end of the publication. - Voir les documents de référence à la fin de la publication.



Tableau 1. Certaines caractéristiques des secteurs de recensement, recensement de 1996 - Données intégrales et données-échantillon (20 %)

Calgary 0038.16	Calgary 0038.17	Calgary 0038.18	Calgary 0038.19	Calgary 0039	Calgary 0040	Caractéristiques	N°
						<b>CARACTÉRISTIQUES DE LA POPULATION</b>	
						<b>selon la langue parlée à la maison</b>	
8,120	6,095	6,180	12,820	6,160	5,920	Réponses uniques .....	1
6,455	4,825	4,900	10,935	4,800	5,575	Anglais .....	2
-	20	-	70	10	-	Français .....	3
1,665	1,250	1,275	1,815	1,350	340	Langues non officielles (5) .....	4
505	150	225	475	235	75	Chinois .....	5
75	30	20	125	565	10	Vietnamien .....	6
405	520	690	495	20	-	Pendjabi .....	7
35	25	30	50	15	40	Polonais .....	8
280	115	30	185	105	20	Espagnol .....	9
370	405	270	485	415	195	Autres langues (6) .....	10
335	375	365	575	265	125	Réponses multiples .....	11
						<b>selon la connaissance des langues officielles</b>	
7,770	5,895	6,015	12,400	5,945	5,610	Anglais seulement .....	12
-	-	-	15	10	-	Français seulement .....	13
365	320	225	645	180	405	Anglais et français .....	14
320	255	300	335	290	35	Ni l'anglais ni le français .....	15
						<b>selon la connaissance des langues non officielles (5) (7)</b>	
625	245	365	660	340	130	Chinois .....	16
145	85	105	210	145	240	Allemand .....	17
470	255	50	360	225	75	Espagnol .....	18
165	55	50	235	780	10	Vietnamien .....	19
665	705	930	775	60	10	Pendjabi .....	20
195	170	125	420	135	100	Tagalog (pilipino) .....	21
105	15	20	90	75	245	Italien .....	22
						<b>selon la première langue officielle parlée</b>	
8,045	6,090	6,155	12,825	6,095	5,935	Anglais .....	23
55	125	60	210	35	75	Français .....	24
35	-	30	30	20	-	Anglais et français .....	25
315	245	300	330	270	35	Ni l'anglais ni le français .....	26
75	130	75	230	45	80	Minorité de langue officielle - (nombre) (8) .....	27
0.9	2.0	1.1	1.7	0.7	1.3	Minorité de langue officielle - (pourcentage) (8) .....	28
						<b>selon l'origine ethnique (9)</b>	
1,570	1,395	1,325	2,850	1,415	1,635	Anglais .....	29
1,635	1,725	1,525	3,475	1,390	1,660	Canadien (15) .....	30
1,120	1,100	1,090	2,200	755	1,285	Ecossais .....	31
1,400	1,025	925	2,160	695	1,250	Allemand .....	32
1,040	945	670	1,840	765	955	Irlandais .....	33
730	735	720	1,620	540	660	Français .....	34
520	410	315	915	300	480	Ukrainien .....	35
595	305	425	855	460	175	Chinois (12) .....	36
295	360	170	755	275	275	Hollandais (Néerlandais) (11) .....	37
275	185	225	375	245	195	Polonais .....	38
1,240	1,095	1,475	1,350	75	65	Origines sud-asiatiques (16) .....	39
200	175	145	405	155	215	Norvégien .....	40
230	155	160	325	145	470	Italien .....	41
270	350	215	800	490	210	Origines autochtones (17) .....	42
145	185	120	295	135	150	Suédois .....	43
						<b>selon la population autochtone</b>	
155	240	110	515	445	135	Population autochtone totale (18) .....	44
8,300	6,230	6,440	12,880	5,980	5,910	Population non autochtone totale .....	45
						<b>selon la population des minorités visibles</b>	
3,100	2,020	2,260	3,760	1,850	525	Total des minorités visibles (19) .....	46
405	135	205	395	85	125	Noir .....	47
1,225	1,045	1,355	1,355	30	40	Sud-Asiatique .....	48
540	250	415	690	285	150	Chinois .....	49
-	10	-	-	-	-	Coréen .....	50
15	10	10	30	-	-	Japonais .....	51
125	55	25	275	800	15	Asiatique du Sud-Est .....	52
230	195	130	575	190	100	Philippin .....	53
55	25	60	55	250	25	Arabe/Asiatique occidentale .....	54
400	205	10	215	150	25	Latino-Américain .....	55
10	15	50	65	-	35	Minorité visible, n.i.a. (20) .....	56
80	80	-	100	55	10	Minorités visibles multiples (21) .....	57
						<b>selon la citoyenneté</b>	
7,715	5,725	5,740	12,325	5,910	5,795	Citoyenneté canadienne (22) .....	58
735	745	805	1,065	520	250	Citoyenneté autre que canadienne .....	59

See reference material at the end of the publication. - Voir les documents de référence à la fin de la publication.

Table 1. Selected Characteristics for Census Tracts, 1996 Census - 100% Data and 20% Sample Data

No.	Characteristics	Calgary 0038.10	Calgary 0038.11	Calgary 0038.12	Calgary 0038.13	Calgary 0038.14	Calgary 0038.15
<b>POPULATION CHARACTERISTICS</b>							
<b>by place of birth</b>							
1	Non-immigrant population (23)	3,655	3,990	3,425	3,960	4,555	3,880
2	Born in province of residence	2,260	2,400	1,995	2,440	2,905	2,455
3	Immigrant population	2,105	1,935	1,405	1,695	1,765	2,635
4	United States	45	20	25	15	40	45
5	Central and South America	70	145	85	85	100	120
6	Caribbean and Bermuda	50	115	45	50	65	90
7	United Kingdom	130	135	175	140	105	105
8	Other Europe (24)	295	220	280	210	230	145
9	Africa	160	160	105	110	240	165
10	India	360	250	115	395	165	625
11	Other Asia and the Middle East (25)	920	890	560	615	805	1,220
12	Oceania and other (26)	80	-	-	70	10	115
13	Non-permanent residents	45	90	-	55	30	30
14	<b>Total immigrant population</b>	<b>2,110</b>	<b>1,940</b>	<b>1,405</b>	<b>1,700</b>	<b>1,765</b>	<b>2,640</b>
<b>by period of immigration</b>							
15	Before 1961	150	70	90	105	110	65
16	1961-1970	260	170	160	115	110	155
17	1971-1980	500	630	370	455	735	825
18	1981-1990	585	535	555	720	505	890
19	1991-1996 (27)	605	530	230	310	305	700
<b>by age at immigration</b>							
20	0-4 years	195	145	95	150	160	225
21	5-19 years	605	540	455	400	435	665
22	20 years and over	1,310	1,255	860	1,145	1,165	1,745
23	<b>Total population 1 year and over (28)</b>	<b>5,735</b>	<b>5,920</b>	<b>4,755</b>	<b>5,650</b>	<b>6,225</b>	<b>6,425</b>
<b>by place of residence 1 year ago (mobility)</b>							
24	Non-movers	4,910	4,420	3,890	4,835	5,100	5,415
25	Movers	825	1,495	865	815	1,130	1,005
26	Non-migrants	570	930	690	635	935	765
27	Migrants	250	570	175	180	195	240
28	Internal migrants	180	380	155	150	105	155
29	Intraprovincial migrants	35	205	75	115	50	85
30	Interprovincial migrants	145	180	75	35	55	70
31	External migrants	70	185	20	30	85	85
32	<b>Total population 5 years and over (29)</b>	<b>5,420</b>	<b>5,510</b>	<b>4,475</b>	<b>5,335</b>	<b>5,835</b>	<b>6,010</b>
<b>by place of residence 5 years ago (mobility)</b>							
33	Non-movers	2,795	2,315	2,190	2,840	2,895	3,105
34	Movers	2,625	3,195	2,285	2,490	2,945	2,905
35	Non-migrants	1,825	1,875	1,560	1,820	2,225	1,955
36	Migrants	800	1,320	725	675	720	950
37	Internal migrants	390	840	480	420	495	375
38	Intraprovincial migrants	115	315	145	135	155	120
39	Interprovincial migrants	275	525	335	280	340	255
40	External migrants	405	480	245	255	220	575
41	<b>Total population 15-24 years</b>	<b>1,010</b>	<b>1,115</b>	<b>730</b>	<b>970</b>	<b>1,055</b>	<b>1,050</b>
<b>by school attendance</b>							
42	Not attending school	380	440	305	295	315	365
43	Attending school full time	525	595	370	630	675	660
44	Attending school part time	110	85	45	45	60	25
45	<b>Total population 15 years and over</b>	<b>4,470</b>	<b>4,570</b>	<b>3,615</b>	<b>4,280</b>	<b>4,700</b>	<b>4,870</b>
<b>by highest level of schooling</b>							
46	Less than grade 9 (30)	495	505	320	290	375	535
47	Grades 9 to 13 without secondary school graduation certificate	1,180	1,155	900	1,250	1,325	1,310
48	Grades 9 to 13 with secondary school graduation certificate	585	565	550	595	670	625
49	Trades certificate or diploma	105	180	70	115	95	165
50	Other non-university education only (31)	1,210	1,215	1,110	1,125	1,355	1,260
51	Without certificate or diploma	325	440	370	340	430	330
52	With certificate or diploma (32)	890	775	740	785	930	930
53	University without degree	445	535	410	480	500	465
54	Without certificate or diploma	260	335	200	300	250	225
55	With certificate or diploma (33)	185	200	215	175	250	240
56	University with bachelor's degree or higher	445	410	250	430	375	505

See reference material at the end of the publication. - Voir les documents de référence à la fin de la publication.

Tableau 1. Certaines caractéristiques des secteurs de recensement, recensement de 1996 - Données intégrales et données-échantillon (20 %)

Calgary 0038.16	Calgary 0038.17	Calgary 0038.18	Calgary 0038.19	Calgary 0039	Calgary 0040	Caractéristiques	N°
<b>CARACTÉRISTIQUES DE LA POPULATION</b>							
<b>selon le lieu de naissance</b>							
5,865	4,660	4,545	10,010	4,640	4,985	Population non immigrante (23)	1
3,770	2,885	2,930	6,295	2,610	3,030	Née dans la province de résidence	2
2,565	1,795	1,985	3,345	1,750	1,050	Population immigrante	3
50	35	15	115	45	50	États-Unis	4
335	125	35	270	145	45	Amérique centrale et du Sud	5
155	60	115	165	20	30	Caribbes et Bermudes	6
240	125	100	225	60	175	Royaume-Uni	7
310	225	215	360	360	500	Autre Europe (24)	8
275	85	200	370	40	15	Afrique	9
410	545	700	530	25	10	Inde	10
790	500	550	1,260	1,035	205	Autre Asie et Moyen-Orient (25)	11
-	85	45	45	10	15	Océanie et autres (26)	12
20	15	10	40	35	15	Résidents non permanents	13
2,565	1,795	1,985	3,345	1,750	1,050	<b>Population immigrante totale</b>	14
<b>selon la période d'immigration</b>							
105	60	40	110	200	350	Avant 1961	15
165	125	55	205	105	240	1961-1970	16
985	485	625	1,170	495	195	1971-1980	17
900	560	705	1,125	535	160	1981-1990	18
410	570	565	725	420	100	1991-1996 (27)	19
<b>selon l'âge à l'immigration</b>							
250	105	200	405	130	100	0-4 ans	20
820	525	470	1,055	580	295	5-19 ans	21
1,495	1,160	1,315	1,875	1,040	650	20 ans et plus	22
8,320	6,330	6,455	13,090	6,285	5,955	<b>Population totale de 1 an et plus (28)</b>	23
<b>selon le lieu de résidence 1 an auparavant (mobilité)</b>							
6,785	5,135	5,355	9,840	4,440	4,585	Personnes n'ayant pas déménagé	24
1,535	1,195	1,100	3,250	1,845	1,370	Personnes ayant déménagé	25
1,345	970	815	2,575	1,425	975	Non-migrants	26
190	220	280	675	425	395	Migrants	27
165	160	210	550	405	380	Migrants internes	28
45	50	105	130	220	150	Migrants infraprovinciaux	29
120	105	100	420	190	235	Migrants interprovinciaux	30
25	65	75	125	10	10	Migrants externes	31
7,725	5,810	5,955	11,890	5,850	5,660	<b>Population totale de 5 ans et plus (29)</b>	32
<b>selon le lieu de résidence 5 ans auparavant (mobilité)</b>							
2,910	2,355	2,580	3,130	2,160	2,665	Personnes n'ayant pas déménagé	33
4,815	3,450	3,370	8,765	3,690	3,000	Personnes ayant déménagé	34
3,845	2,240	2,275	6,570	2,520	2,060	Non-migrants	35
970	1,215	1,095	2,190	1,170	945	Migrants	36
560	750	625	1,585	895	840	Migrants internes	37
165	260	210	630	300	355	Migrants infraprovinciaux	38
390	485	410	955	600	485	Migrants interprovinciaux	39
415	460	475	605	270	100	Migrants externes	40
1,290	935	840	1,675	950	950	<b>Population totale de 15 à 24 ans</b>	41
<b>selon la fréquentation scolaire</b>							
520	390	355	740	510	390	Ne fréquentant pas l'école	42
670	465	430	875	370	485	Fréquentant l'école à plein temps	43
90	70	60	65	70	75	Fréquentant l'école à temps partiel	44
6,090	4,495	4,520	9,380	4,965	4,980	<b>Population totale de 15 ans et plus</b>	45
<b>selon le plus haut niveau de scolarité atteint</b>							
455	370	355	515	745	320	Niveau inférieur à la 9e année (30)	46
1,630	1,340	1,260	2,490	1,645	1,295	9e - 13e année sans certificat d'études secondaires	47
900	620	635	1,420	570	625	9e - 13e année avec certificat d'études secondaires	48
200	115	215	345	145	180	Certificat ou diplôme d'une école de métiers	49
1,880	1,285	1,225	2,940	1,135	1,720	Autres études non universitaires seulement (31)	50
580	455	360	870	395	610	Sans certificat ou diplôme	51
1,295	830	870	2,070	740	1,110	Avec certificat ou diplôme (32)	52
625	440	455	985	455	435	Études universitaires sans grade	53
300	245	255	425	230	180	Sans certificat ou diplôme	54
325	195	200	560	225	250	Avec certificat ou diplôme (33)	55
395	325	380	680	260	410	Études universitaires avec baccalauréat ou diplôme supérieur	56

See reference material at the end of the publication. - Voir les documents de référence à la fin de la publication.

Table 1. Selected Characteristics for Census Tracts, 1996 Census - 100% Data and 20% Sample Data

No.	Characteristics	Calgary 0038.10	Calgary 0038.11	Calgary 0038.12	Calgary 0038.13	Calgary 0038.14	Calgary 0038.15
<b>POPULATION CHARACTERISTICS</b>							
<b>by combinations of unpaid work</b>							
1	Males 15 years and over .....	2,250	2,285	1,795	2,110	2,315	2,445
2	Reported unpaid work (34) .....	1,940	1,940	1,545	1,825	2,055	2,165
3	Housework and child care and care to seniors .....	235	125	125	165	150	275
4	Housework and child care only .....	565	565	585	630	765	690
5	Housework and care to seniors only .....	120	105	50	105	125	85
6	Child care and care to seniors only .....	-	-	-	-	10	10
7	Housework only .....	955	1,080	750	860	930	1,050
8	Child care only .....	50	50	30	55	50	45
9	Care to seniors only .....	15	15	-	-	25	15
10	Females 15 years and over .....	2,220	2,285	1,820	2,175	2,390	2,430
11	Reported unpaid work (34) .....	2,090	2,145	1,675	2,070	2,305	2,240
12	Housework and child care and care to seniors .....	240	205	215	265	180	350
13	Housework and child care only .....	770	835	730	795	1,080	940
14	Housework and care to seniors only .....	180	135	75	165	150	115
15	Child care and care to seniors only .....	10	-	-	-	-	-
16	Housework only .....	840	960	650	820	870	805
17	Child care only .....	35	-	-	20	15	20
18	Care to seniors only .....	15	-	10	10	10	15
<b>by labour force activity</b>							
19	Males 15 years and over .....	2,245	2,285	1,795	2,110	2,315	2,445
20	In the labour force .....	1,870	1,835	1,430	1,735	1,870	1,935
21	Employed .....	1,785	1,690	1,365	1,615	1,720	1,765
22	Unemployed .....	85	145	65	125	145	165
23	Unemployment rate .....	4.5	7.9	4.5	7.2	7.8	8.5
24	Participation rate .....	83.3	80.3	79.7	82.2	80.8	79.1
25	Females 15 years and over .....	2,220	2,285	1,820	2,170	2,390	2,425
26	In the labour force .....	1,545	1,565	1,235	1,535	1,705	1,645
27	Employed .....	1,420	1,370	1,140	1,430	1,595	1,500
28	Unemployed .....	125	200	90	110	110	140
29	Unemployment rate .....	8.1	12.8	7.3	7.2	6.5	8.5
30	Participation rate .....	69.6	68.5	67.9	70.7	71.3	67.8
31	Both sexes - Unemployment rate .....	6.3	10.0	5.8	7.2	7.1	8.7
32	15-24 years .....	6.8	9.5	10.3	8.1	12.2	12.8
33	25 years and over .....	6.2	10.2	4.8	7.0	5.9	7.7
34	Both sexes - Participation rate .....	76.4	74.4	73.7	76.5	76.0	73.4
35	15-24 years .....	73.3	66.4	66.9	63.4	65.9	55.5
36	25 years and over .....	77.5	77.0	75.1	80.4	79.0	78.4
37	<b>Total labour force 15 years and over .....</b>	<b>3,415</b>	<b>3,405</b>	<b>2,660</b>	<b>3,280</b>	<b>3,570</b>	<b>3,575</b>
<b>by industry divisions</b>							
38	Industry - Not applicable (35) .....	80	115	35	75	10	115
39	All industries (36) .....	3,340	3,285	2,625	3,200	3,560	3,460
40	Primary industries (37) .....	75	95	85	135	135	100
41	Manufacturing industries .....	510	485	400	400	440	555
42	Construction industries .....	220	200	165	160	210	170
43	Transportation and storage industries Communication and other utility industries .....	240	220	170	215	210	260
44	Wholesale and retail trades industries .....	50	80	130	135	115	95
45	Finance, insurance, real estate industries .....	740	685	550	565	745	695
46	Business service industries .....	160	100	70	140	175	95
47	Government service industries (38) .....	235	230	190	345	285	265
48	Educational service industries .....	125	100	75	45	130	100
49	Health and social service industries (38) .....	100	90	105	140	155	100
50	Accommodation, food and beverage service industries .....	255	280	270	200	265	270
51	Other service industries (38) .....	345	315	160	310	310	485
52	Other service industries (38) .....	285	405	250	405	370	270

See reference material at the end of the publication. - Voir les documents de référence à la fin de la publication.

**Tableau 1. Certaines caractéristiques des secteurs de recensement, recensement de 1996 - Données intégrales et données-échantillon (20 %)**

Calgary 0038.16	Calgary 0038.17	Calgary 0038.18	Calgary 0038.19	Calgary 0039	Calgary 0040	Caractéristiques	N°
<b>CARACTÉRISTIQUES DE LA POPULATION</b>							
<b>selon les combinaisons de travail non rémunéré</b>							
3,040	2,200	2,275	4,710	2,555	2,550	Hommes de 15 ans et plus	1
2,650	1,910	1,990	4,195	2,075	2,250	Travail non rémunéré déclaré (34)	2
280	150	210	320	105	170	Travaux ménagers et soins aux enfants et soins aux personnes âgées	3
965	890	825	1,750	655	550	Travaux ménagers et soins aux enfants seulement	4
140	65	100	150	125	135	Travaux ménagers et soins aux personnes âgées seulement	5
10	-	-	10	-	-	Soins aux enfants et soins aux personnes âgées seulement	6
1,125	740	755	1,845	1,140	1,375	Travaux ménagers seulement	7
115	60	85	105	40	15	Soins aux enfants seulement	8
20	-	15	15	-	-	Soins aux personnes âgées seulement	9
3,050	2,295	2,250	4,665	2,415	2,430	Femmes de 15 ans et plus	10
2,925	2,140	2,110	4,430	2,220	2,285	Travail non rémunéré déclaré (34)	11
340	250	295	485	165	215	Travaux ménagers et soins aux enfants et soins aux personnes âgées	12
1,280	1,125	1,050	2,170	860	755	Travaux ménagers et soins aux enfants seulement	13
185	75	75	160	110	205	Travaux ménagers et soins aux personnes âgées seulement	14
-	-	-	-	-	-	Soins aux enfants et soins aux personnes âgées seulement	15
1,065	655	645	1,560	1,055	1,105	Travaux ménagers seulement	16
45	30	40	40	25	10	Soins aux enfants seulement	17
10	-	-	20	-	-	Soins aux personnes âgées seulement	18
<b>selon l'activité</b>							
3,040	2,195	2,270	4,710	2,555	2,550	Hommes de 15 ans et plus	19
2,515	1,825	1,880	4,120	1,910	2,030	Faisant partie de la population active	20
2,340	1,665	1,790	3,850	1,695	1,885	Occupés	21
170	165	95	260	215	145	Chômeurs	22
6.8	9.0	5.1	6.3	11.3	7.1	Taux de chômage	23
82.7	83.1	82.8	87.5	74.8	79.6	Taux d'activité	24
3,050	2,295	2,245	4,670	2,410	2,425	Femmes de 15 ans et plus	25
2,180	1,630	1,565	3,270	1,555	1,595	Faisant partie de la population active	26
2,010	1,465	1,445	3,015	1,370	1,515	Occupées	27
170	165	120	255	180	80	Chômeuses	28
7.8	10.1	7.7	7.8	11.6	5.0	Taux de chômage	29
71.5	71.0	69.7	70.0	64.5	65.8	Taux d'activité	30
7.2	9.5	6.2	7.0	11.5	6.2	Les deux sexes - Taux de chômage	31
15.9	18.4	5.9	11.4	17.8	13.5	15-24 ans	32
5.4	7.8	6.1	6.2	10.2	4.2	25 ans et plus	33
77.2	77.1	76.3	78.8	69.8	72.8	Les deux sexes - Taux d'activité	34
63.6	61.3	60.7	62.4	71.1	78.8	15-24 ans	35
80.6	81.2	79.8	82.4	69.5	71.6	25 ans et plus	36
4,695	3,460	3,450	7,385	3,465	3,630	Population active totale de 15 ans et plus	37
<b>selon les divisions d'industrie</b>							
95	100	60	130	155	50	Industrie - Sans objet (35)	38
4,600	3,360	3,390	7,260	3,310	3,575	Toutes les industries (36)	39
225	120	95	215	110	100	Industries primaires (37)	40
580	535	590	1,105	605	455	Industries manufacturières	41
485	280	255	520	305	255	Industries de la construction	42
340	270	290	635	195	300	Industries du transport et de l'entreposage	43
195	140	150	270	120	175	Industries des communications et autres services publics	44
865	635	565	1,475	670	715	Industries du commerce de gros et de détail	45
265	145	165	320	95	110	Industries des intermédiaires financiers, des assurances et des services immobiliers	46
265	155	230	665	205	265	Industries des services aux entreprises	47
175	110	85	210	55	185	Industries des services gouvernementaux (38)	48
140	90	125	245	100	140	Industries des services d'enseignement	49
375	230	285	565	185	255	Industries des services de soins de santé et des services sociaux (38)	50
300	270	255	420	280	265	Industries de l'hébergement et de la restauration	51
380	380	305	605	385	350	Autres industries de services (38)	52

See reference material at the end of the publication. - Voir les documents de référence à la fin de la publication.

Table 1. Selected Characteristics for Census Tracts, 1996 Census - 100% Data and 20% Sample Data

No.	Characteristics	Calgary 0038.10	Calgary 0038.11	Calgary 0038.12	Calgary 0038.13	Calgary 0038.14	Calgary 0038.15
<b>POPULATION CHARACTERISTICS</b>							
<b>by class of worker</b>							
1	Class of worker - Not applicable (35) .....	75	115	35	80	15	120
2	All classes of worker (36) .....	3,340	3,290	2,620	3,200	3,560	3,460
3	Paid workers .....	3,140	3,120	2,400	2,960	3,340	3,280
4	Employees .....	3,020	3,065	2,300	2,790	3,165	3,150
5	Self-employed (incorporated) .....	120	60	95	165	175	130
6	Self-employed (unincorporated) .....	190	160	225	225	215	165
7	Unpaid family workers .....	10	-	-	15	-	15
<b>by occupation broad groups</b>							
8	Male labour force 15 years and over .....	1,870	1,835	1,430	1,740	1,865	1,935
9	Occupation - Not applicable (35) .....	20	35	15	25	10	35
10	All occupations (36) .....	1,850	1,800	1,415	1,715	1,860	1,895
11	A Management occupations .....	160	75	120	120	135	195
12	B Business, finance and administrative occupations .....	190	155	130	140	205	195
13	C Natural and applied sciences and related occupations .....	105	160	85	220	200	95
14	D Health occupations .....	15	15	15	15	15	25
15	E Occupations in social science, education, government service and religion .....	45	15	45	40	35	45
16	F Occupations in art, culture, recreation and sport .....	15	45	45	30	15	35
17	G Sales and service occupations .....	520	570	320	500	455	495
18	H Trades, transport and equipment operators and related occupations .....	520	535	495	490	565	520
19	I Occupations unique to primary industry J Occupations unique to processing, manufacturing and utilities .....	20	50	30	35	35	35
20	Female labour force 15 years and over .....	1,545	1,565	1,230	1,540	1,705	1,640
21	Occupation - Not applicable (35) .....	60	80	25	55	-	80
22	All occupations (36) .....	1,490	1,485	1,205	1,480	1,700	1,560
23	A Management occupations .....	70	65	40	75	45	105
24	B Business, finance and administrative occupations .....	470	435	370	495	675	480
25	C Natural and applied sciences and related occupations .....	10	40	65	25	35	30
26	D Health occupations .....	70	115	85	70	70	90
27	E Occupations in social science, education, government service and religion .....	60	20	40	55	85	20
28	F Occupations in art, culture, recreation and sport .....	15	25	60	15	30	15
29	G Sales and service occupations .....	640	610	450	640	600	645
30	H Trades, transport and equipment operators and related occupations .....	25	60	30	30	35	70
31	I Occupations unique to primary industry J Occupations unique to processing, manufacturing and utilities .....	-	15	-	25	25	10
32	Total employed labour force 15 years and over .....	120	100	65	60	95	95
33	by place of work						
34	Males .....	1,780	1,695	1,365	1,610	1,725	1,765
35	Usual place of work .....	1,480	1,395	1,110	1,280	1,395	1,500
36	At home .....	80	55	70	60	80	40
37	Outside Canada .....	-	30	10	15	10	10
38	No fixed workplace .....	225	210	180	255	240	215
39	Females .....	1,420	1,375	1,140	1,430	1,595	1,500
40	Usual place of work .....	1,245	1,275	1,030	1,275	1,400	1,340
41	At home .....	100	40	55	85	130	100
42	Outside Canada .....	10	10	-	-	-	-
43	No fixed workplace .....	70	35	55	70	60	60
44							

See reference material at the end of the publication. - Voir les documents de référence à la fin de la publication.

**Tableau 1. Certaines caractéristiques des secteurs de recensement, recensement de 1996 - Données intégrales et données-échantillon (20 %)**

Calgary 0038.16	Calgary 0038.17	Calgary 0038.18	Calgary 0038.19	Calgary 0039	Calgary 0040	Caractéristiques	N°
<b>CARACTÉRISTIQUES DE LA POPULATION</b>							
<b>selon la catégorie de travailleur(euse)s</b>							
Catégorie de travailleur(euse)s -							
95	100	60	130	150	45	Sans objet (35) .....	1
4,600	3,360	3,390	7,260	3,310	3,575	Toutes les catégories de travailleur(euse)s (36)	2
4,290	3,135	3,180	6,735	3,055	3,365	Travailleur(euse)s rémunéré(e)s .....	3
4,165	3,045	3,005	6,515	2,940	3,225	Employé(e)s .....	4
125	90	170	220	115	140	Travailleur(euse)s autonomes (entreprise constituée en société) .....	5
305	220	205	510	250	215	Travailleur(euse)s autonomes (entreprise non constituée en société) .....	6
10	-	-	10	10	-	Travailleur(euse)s familiaux (familiales) non rémunéré(e)s .....	7
<b>selon les grandes catégories professionnelles</b>							
2,515	1,830	1,885	4,120	1,910	2,030	Population active masculine de 15 ans et plus	8
35	35	20	50	65	20	Profession - Sans objet (35) .....	9
2,475	1,790	1,865	4,065	1,850	2,010	Toutes les professions (36) .....	10
150	75	160	315	65	160	A Gestion .....	11
250	210	135	485	175	220	B Affaires, finance et administration .....	12
225	120	125	385	85	185	C Sciences naturelles et appliquées et professions apparentées .....	13
10	-	10	45	10	25	D Secteur de la santé .....	14
40	40	35	90	40	65	E Sciences sociales, enseignement, administration publique et religion .....	15
30	15	25	70	30	30	F Arts, culture, sports et loisirs .....	16
490	415	380	885	440	505	G Ventes et services .....	17
1,050	660	695	1,320	685	600	H Métiers, transport et machinerie .....	18
45	40	30	60	50	45	I Professions propres au secteur primaire	19
190	210	265	415	270	165	J Transformation, fabrication et services d'utilité publique .....	20
2,180	1,630	1,565	3,275	1,550	1,590	Population active féminine de 15 ans et plus	21
55	65	35	75	90	25	Profession - Sans objet (35) .....	22
2,125	1,570	1,530	3,190	1,460	1,570	Toutes les professions (36) .....	23
55	60	60	135	75	115	A Gestion .....	24
835	525	525	1,245	495	550	B Affaires, finance et administration .....	25
30	50	30	70	-	45	C Sciences naturelles et appliquées et professions apparentées .....	26
195	60	75	185	60	105	D Secteur de la santé .....	27
75	45	60	160	45	110	E Sciences sociales, enseignement, administration publique et religion .....	28
25	20	-	65	-	35	F Arts, culture, sports et loisirs .....	29
745	665	605	1,015	610	490	G Ventes et services .....	30
35	35	60	95	60	60	H Métiers, transport et machinerie .....	31
10	10	10	25	15	-	I Professions propres au secteur primaire	32
115	95	105	190	85	45	J Transformation, fabrication et services d'utilité publique .....	33
4,355	3,130	3,235	6,875	3,060	3,400	Population active occupée totale de 15 ans et plus .....	34
<b>selon le lieu de travail</b>							
2,345	1,665	1,790	3,855	1,695	1,890	Hommes .....	35
1,730	1,325	1,425	3,080	1,245	1,550	Lieu de travail habituel .....	36
70	35	30	145	50	70	À domicile .....	37
10	-	-	20	-	15	En dehors du Canada .....	38
535	295	335	605	400	255	Sans adresse de travail fixe .....	39
2,010	1,465	1,445	3,020	1,365	1,515	Femmes .....	40
1,795	1,325	1,260	2,705	1,180	1,315	Lieu de travail habituel .....	41
120	95	110	200	55	75	À domicile .....	42
-	-	-	-	10	-	En dehors du Canada .....	43
95	45	70	105	125	120	Sans adresse de travail fixe .....	44

See reference material at the end of the publication. - Voir les documents de référence à la fin de la publication.

Table 1. Selected Characteristics for Census Tracts, 1996 Census - 100% Data and 20% Sample Data

No.	Characteristics	Calgary 0038.10	Calgary 0038.11	Calgary 0038.12	Calgary 0038.13	Calgary 0038.14	Calgary 0038.15
<b>POPULATION CHARACTERISTICS</b>							
1	Total employed labour force 15 years and over with usual place of work or no fixed workplace	3,015	2,920	2,375	2,880	3,095	3,120
2	by mode of transportation						
3	Males	1,700	1,605	1,290	1,535	1,635	1,715
4	Car, truck, van, as driver	1,410	1,160	1,125	1,150	1,360	1,290
5	Car, truck, van, as passenger	110	95	60	125	140	160
6	Public transit	120	260	70	200	95	245
7	Walked to work	25	65	-	40	30	-
8	Other method	30	20	30	20	10	25
9	Females	1,310	1,320	1,085	1,345	1,465	1,405
10	Car, truck, van, as driver	755	760	760	850	905	860
11	Car, truck, van, as passenger	145	155	115	175	255	165
12	Public transit	370	315	185	225	260	345
13	Walked to work	40	75	25	55	45	-
	Other method	-	10	-	35	-	15
<b>1996 INCOME CHARACTERISTICS</b>							
<b>Total income of population 15 years and over</b>							
<b>by sex and total income groups</b>							
14	Total income of males 15 years and over	2,245	2,285	1,795	2,110	2,315	2,440
15	Without income	145	100	140	145	105	195
16	With income	2,100	2,180	1,655	1,970	2,205	2,250
17	Under \$1,000 (39)	155	115	85	85	140	110
18	\$ 1,000 - \$ 2,999	115	155	75	130	70	130
19	\$ 3,000 - \$ 4,999	60	75	70	95	75	70
20	\$ 5,000 - \$ 6,999	90	80	70	70	80	125
21	\$ 7,000 - \$ 9,999	170	150	40	120	145	130
22	\$10,000 - \$11,999	65	100	55	95	140	140
23	\$12,000 - \$14,999	85	140	95	125	100	135
24	\$15,000 - \$19,999	200	225	130	160	180	180
25	\$20,000 - \$24,999	155	185	185	165	205	215
26	\$25,000 - \$29,999	140	235	135	155	210	160
27	\$30,000 - \$34,999	185	175	165	175	170	195
28	\$35,000 - \$39,999	125	115	120	125	155	180
29	\$40,000 - \$44,999	160	155	165	115	160	105
30	\$45,000 - \$49,999	125	110	80	65	155	130
31	\$50,000 - \$59,999	150	95	105	125	100	130
32	\$60,000 and over	120	65	85	155	110	100
33	Average income \$ (40)	26,186	23,970	27,732	27,051	26,631	25,492
34	Median income \$ (40)	23,148	20,552	25,385	23,201	23,522	22,013
35	Standard error of average income \$ (40)	918	824	1,027	1,075	893	913
36	Total income of females 15 years and over	2,220	2,285	1,820	2,170	2,385	2,430
37	Without income	230	240	160	250	245	350
38	With income	1,990	2,045	1,660	1,920	2,140	2,075
39	Under \$1,000 (39)	200	100	105	205	105	160
40	\$ 1,000 - \$ 2,999	165	175	130	165	140	150
41	\$ 3,000 - \$ 4,999	155	200	65	135	120	155
42	\$ 5,000 - \$ 6,999	95	110	185	115	145	130
43	\$ 7,000 - \$ 9,999	205	240	160	180	220	220
44	\$10,000 - \$11,999	135	125	55	95	120	135
45	\$12,000 - \$14,999	125	220	150	185	240	230
46	\$15,000 - \$19,999	245	350	225	205	250	255
47	\$20,000 - \$24,999	160	200	170	220	205	195
48	\$25,000 - \$29,999	170	85	110	130	225	135
49	\$30,000 - \$34,999	80	75	110	90	140	110
50	\$35,000 - \$39,999	80	95	75	75	105	65
51	\$40,000 - \$44,999	65	45	40	55	30	30
52	\$45,000 - \$49,999	30	10	45	10	45	40
53	\$50,000 - \$59,999	45	15	25	45	15	55
54	\$60,000 and over	25	-	15	20	10	15
55	Average income \$ (40)	15,901	14,704	17,358	15,981	17,248	16,290
56	Median income \$ (40)	12,596	12,638	14,635	12,233	14,287	12,576
57	Standard error of average income \$ (40)	732	499	691	662	569	636
<b>by composition of total income</b>							
58	Total - Composition of total income % (41)	100.0	100.0	100.0	100.0	100.0	100.0
59	Employment income %	84.9	82.9	85.5	86.0	85.6	85.9
60	Government transfer payments %	9.8	12.0	10.1	9.4	10.9	10.0
61	Other %	5.3	5.1	4.3	4.6	3.5	4.1

See reference material at the end of the publication. - Voir les documents de référence à la fin de la publication.



Tableau 1. Certaines caractéristiques des secteurs de recensement, recensement de 1996 - Données intégrales et données-échantillon (20 %)

Calgary 0038.16	Calgary 0038.17	Calgary 0038.18	Calgary 0038.19	Calgary 0039	Calgary 0040	Caractéristiques	N°
						<b>CARACTÉRISTIQUES DE LA POPULATION</b>	
4,155	2,990	3,095	6,495	2,955	3,240	Population active occupée totale de 15 ans et plus ayant un lieu de travail habituel ou sans adresse de travail fixe .....	1
2,265	1,620	1,760	3,685	1,645	1,805	selon le mode de transport	
1,875	1,340	1,455	3,215	1,215	1,415	Hommes .....	2
145	80	60	170	160	85	Automobile, camion ou fourgonnette, en tant que conducteur .....	3
180	170	205	250	140	165	Automobile, camion ou fourgonnette, en tant que passager .....	4
20	15	20	15	50	85	Transport en commun .....	5
45	15	15	40	75	55	À pied .....	6
1,890	1,365	1,330	2,810	1,305	1,435	Autre moyen .....	7
1,275	875	890	2,030	755	975	Femmes .....	8
195	140	135	325	140	130	Automobile, camion ou fourgonnette, en tant que conductrice .....	9
390	310	275	415	320	240	Automobile, camion ou fourgonnette, en tant que passagère .....	10
10	15	25	25	75	65	Transport en commun .....	11
20	25	10	25	10	25	À pied .....	12
						Autre moyen .....	13
						<b>CARACTÉRISTIQUES DU REVENU DE 1996</b>	
						Revenu total de la population de 15 ans et plus selon le sexe et les tranches de revenu total	
3,040	2,195	2,275	4,710	2,550	2,555	Revenu total des hommes de 15 ans et plus .	14
170	130	155	190	135	45	Sans revenu .....	15
2,870	2,070	2,115	4,520	2,420	2,500	Avec un revenu .....	16
200	165	110	185	135	95	Moins de 1 000 \$ (39) .....	17
95	85	90	200	150	75	1 000 \$ - 2 999 \$ .....	18
75	75	45	135	85	140	3 000 \$ - 4 999 \$ .....	19
70	70	125	150	85	100	5 000 \$ - 6 999 \$ .....	20
170	115	100	185	165	130	7 000 \$ - 9 999 \$ .....	21
105	75	65	190	110	130	10 000 \$ - 11 999 \$ .....	22
220	145	95	250	205	155	12 000 \$ - 14 999 \$ .....	23
245	180	185	340	240	290	15 000 \$ - 19 999 \$ .....	24
210	220	225	350	325	210	20 000 \$ - 24 999 \$ .....	25
215	140	225	460	295	215	25 000 \$ - 29 999 \$ .....	26
295	240	205	505	245	205	30 000 \$ - 34 999 \$ .....	27
280	200	225	380	145	255	35 000 \$ - 39 999 \$ .....	28
175	165	135	390	80	160	40 000 \$ - 44 999 \$ .....	29
140	65	90	220	40	70	45 000 \$ - 49 999 \$ .....	30
205	90	75	325	70	135	50 000 \$ - 59 999 \$ .....	31
170	25	120	255	15	140	60 000 \$ et plus .....	32
27,673	23,796	26,742	28,849	20,878	25,820	Revenu moyen \$ (40) .....	33
25,315	21,910	25,172	28,008	20,288	23,242	Revenu médian \$ (40) .....	34
768	745	841	624	593	763	Erreur type du revenu moyen \$ (40) .....	35
3,050	2,295	2,250	4,670	2,410	2,430	Revenu total des femmes de 15 ans et plus .	36
305	335	290	595	270	185	Sans revenu .....	37
2,745	1,960	1,955	4,070	2,140	2,240	Avec un revenu .....	38
180	165	140	315	130	175	Moins de 1 000 \$ (39) .....	39
240	180	145	280	125	110	1 000 \$ - 2 999 \$ .....	40
160	110	125	185	110	65	3 000 \$ - 4 999 \$ .....	41
95	120	150	225	115	105	5 000 \$ - 6 999 \$ .....	42
240	180	125	345	255	200	7 000 \$ - 9 999 \$ .....	43
145	120	160	245	170	145	10 000 \$ - 11 999 \$ .....	44
300	225	195	345	290	240	12 000 \$ - 14 999 \$ .....	45
325	185	240	435	350	290	15 000 \$ - 19 999 \$ .....	46
265	195	150	345	210	240	20 000 \$ - 24 999 \$ .....	47
210	135	170	440	145	195	25 000 \$ - 29 999 \$ .....	48
200	155	105	405	145	185	30 000 \$ - 34 999 \$ .....	49
160	95	100	225	45	85	35 000 \$ - 39 999 \$ .....	50
90	45	90	155	15	55	40 000 \$ - 44 999 \$ .....	51
55	20	35	40	10	85	45 000 \$ - 49 999 \$ .....	52
60	15	20	35	-	35	50 000 \$ - 59 999 \$ .....	53
-	15	-	40	15	25	60 000 \$ et plus .....	54
17,853	16,014	16,681	18,286	15,414	18,753	Revenu moyen \$ (40) .....	55
15,206	12,596	13,684	15,886	13,581	16,269	Revenu médian \$ (40) .....	56
527	597	603	428	504	588	Erreur type du revenu moyen \$ (40) .....	57
						<b>selon la composition du revenu total</b>	
100.0	100.0	100.0	100.0	100.0	100.0	Total - Composition du revenu total % (41) ...	58
87.1	86.3	86.5	88.2	74.8	78.3	Revenu d'emploi % .....	59
9.5	11.3	10.3	8.6	19.3	13.3	Transferts gouvernementaux % .....	60
3.5	2.4	3.2	3.2	5.9	8.4	Autres % .....	61

See reference material at the end of the publication. - Voir les documents de référence à la fin de la publication.

Table 1. Selected Characteristics for Census Tracts, 1996 Census - 100% Data and 20% Sample Data

No.	Characteristics	Calgary 0038.10	Calgary 0038.11	Calgary 0038.12	Calgary 0038.13	Calgary 0038.14	Calgary 0038.15
<b>1996 INCOME CHARACTERISTICS</b>							
<b>Employment income of population 15 years and over by sex and work activity</b>							
1	Males - worked full-year, full-time (42) .....	1,075	930	925	980	1,135	1,155
2	Average employment income \$ .....	35,050	30,847	34,634	36,475	35,054	33,858
3	Standard error of average employment income \$ .....	1,164	1,009	1,288	1,509	1,209	1,273
4	Males - worked part-year or part-time (43) .....	730	875	540	720	805	760
5	Average employment income \$ .....	12,852	18,146	16,012	14,136	14,741	14,199
6	Standard error of average employment income \$ .....	1,048	1,333	1,401	1,064	1,074	1,023
7	Females - worked full-year, full-time (42) .....	610	655	520	620	755	710
8	Average employment income \$ .....	27,193	21,700	27,570	25,079	24,776	26,001
9	Standard error of average employment income \$ .....	1,056	871	1,135	1,219	849	1,170
10	Females - worked part-year or part-time (43) .....	915	930	725	875	905	880
11	Average employment income \$ .....	9,784	9,343	11,940	9,905	11,736	9,946
12	Standard error of average employment income \$ .....	757	515	924	709	736	570
<b>Total income of Census families by family income groups</b>							
13	Census family income of all families .....	1,505	1,645	1,230	1,535	1,655	1,740
14	Under \$10,000 .....	140	145	75	110	55	180
15	\$ 10,000 - \$ 19,999 .....	125	180	70	145	130	155
16	\$ 20,000 - \$ 29,999 .....	135	335	155	175	235	245
17	\$ 30,000 - \$ 39,999 .....	185	205	165	230	260	190
18	\$ 40,000 - \$ 49,999 .....	145	255	165	225	220	230
19	\$ 50,000 - \$ 59,999 .....	220	155	195	180	265	255
20	\$ 60,000 - \$ 69,999 .....	195	160	155	115	200	185
21	\$ 70,000 - \$ 79,999 .....	110	60	85	135	120	105
22	\$ 80,000 - \$ 89,999 .....	110	75	65	65	45	95
23	\$ 90,000 - \$ 99,999 .....	55	20	40	85	45	40
24	\$100,000 and over .....	70	45	60	75	80	50
25	Average family income \$ .....	49,691	41,458	50,582	49,498	49,169	46,054
26	Median family income \$ .....	50,738	37,906	48,449	45,371	46,927	44,297
27	Standard error of average family income \$ .....	1,566	1,317	1,687	1,589	1,309	1,503
<b>Incidence of low income (44)</b>							
28	Total - Economic families .....	1,400	1,615	1,240	1,460	1,615	1,570
29	Low income .....	295	485	240	295	290	360
30	Incidence of low income % (45) .....	21.1	30.2	19.2	20.2	18.0	23.0
31	Total - Unattached individuals 15 years and over .....	380	560	475	285	415	360
32	Low income .....	160	285	220	110	130	155
33	Incidence of low income % (45) .....	40.6	51.2	46.1	39.0	31.5	43.2
34	Total - Population in private households .....	5,815	6,015	4,825	5,715	6,345	6,530
35	Low income .....	1,295	1,915	1,110	1,240	1,170	1,565
36	Incidence of low income % (45) .....	22.3	31.9	23.0	21.7	18.5	24.0
<b>Total income of private households by household income groups</b>							
37	Household income of all private households ..	1,600	1,895	1,555	1,585	1,865	1,735
38	Under \$10,000 .....	85	165	105	80	50	115
39	\$ 10,000 - \$ 19,999 .....	120	235	180	125	105	140
40	\$ 20,000 - \$ 29,999 .....	170	270	170	185	220	190
41	\$ 30,000 - \$ 39,999 .....	200	280	195	205	345	200
42	\$ 40,000 - \$ 49,999 .....	170	280	200	250	235	180
43	\$ 50,000 - \$ 59,999 .....	220	190	225	175	320	275
44	\$ 60,000 - \$ 69,999 .....	145	185	165	130	220	210
45	\$ 70,000 - \$ 79,999 .....	150	90	110	160	170	145
46	\$ 80,000 - \$ 89,999 .....	130	90	80	105	45	115
47	\$ 90,000 - \$ 99,999 .....	80	40	50	80	40	65
48	\$100,000 and over .....	125	70	70	95	115	95
49	Average household income \$ .....	54,206	43,447	48,206	52,976	51,390	52,567
50	Median household income \$ .....	52,295	39,603	45,900	48,351	48,865	50,664
51	Standard error of average household income \$ .....	1,586	1,302	1,538	1,601	1,275	1,553

See reference material at the end of the publication. - Voir les documents de référence à la fin de la publication.

**Tableau 1. Certaines caractéristiques des secteurs de recensement, recensement de 1996 - Données intégrales et données-échantillon (20 %)**

Calgary 0038.16	Calgary 0038.17	Calgary 0038.18	Calgary 0038.19	Calgary 0039	Calgary 0040	Caractéristiques	N°
						<b>CARACTÉRISTIQUES DU REVENU DE 1996</b>	
						<b>Population de 15 ans et plus ayant un revenu d'emploi selon le sexe et le travail</b>	
						Hommes ayant travaillé toute l'année	
1,425	1,110	1,150	2,580	915	1,045	à plein temps (42) .....	1
35,707	29,638	33,078	35,536	26,145	34,433	Revenu moyen d'emploi \$ .....	2
1,057	997	1,061	767	829	1,083	Erreur type du revenu moyen d'emploi \$ ...	3
						Hommes ayant travaillé une partie de l'année	
1,070	695	780	1,420	960	980	ou à temps partiel (43) .....	4
16,936	14,571	15,224	17,382	15,174	15,326	Revenu moyen d'emploi \$ .....	5
1,005	944	1,088	869	759	980	Erreur type du revenu moyen d'emploi \$ ...	6
						Femmes ayant travaillé toute l'année	
1,040	705	680	1,590	635	715	à plein temps (42) .....	7
26,327	23,972	24,557	26,183	20,589	28,914	Revenu moyen d'emploi \$ .....	8
779	947	1,087	610	729	954	Erreur type du revenu moyen d'emploi \$ ...	9
						Femmes ayant travaillé une partie de l'année	
1,160	865	870	1,675	825	905	ou à temps partiel (43) .....	10
11,016	10,317	11,260	12,210	12,110	11,621	Revenu moyen d'emploi \$ .....	11
563	641	669	536	918	713	Erreur type du revenu moyen d'emploi \$ ...	12
						<b>Revenu total des familles de recensement selon les tranches de revenu de la famille</b>	
						Revenu de la famille de	
						recensement de toutes les familles .....	13
2,235	1,695	1,765	3,640	1,640	1,655	Moins de 10 000 \$ .....	14
125	155	140	190	115	65	10 000 \$ - 19 999 \$ .....	15
145	175	160	455	285	230	20 000 \$ - 29 999 \$ .....	16
275	310	230	355	280	280	30 000 \$ - 39 999 \$ .....	17
255	290	290	460	305	245	40 000 \$ - 49 999 \$ .....	18
310	230	285	615	290	205	50 000 \$ - 59 999 \$ .....	19
325	205	220	520	175	155	60 000 \$ - 69 999 \$ .....	20
315	175	190	415	60	165	70 000 \$ - 79 999 \$ .....	21
190	100	125	295	65	125	80 000 \$ - 89 999 \$ .....	22
115	25	15	160	35	60	90 000 \$ - 99 999 \$ .....	23
80	-	25	90	15	30	100 000 \$ et plus .....	24
90	15	90	80	10	90	Revenu moyen des familles \$ .....	25
50,892	38,992	45,167	47,160	36,372	45,900	Revenu médian des familles \$ .....	26
50,117	37,641	42,921	46,114	33,174	40,435	Erreur type du revenu moyen des familles \$ ..	27
1,167	1,105	1,259	907	1,021	1,402		
						<b>Fréquence des unités à faible revenu (44)</b>	
						Total - Familles économiques .....	28
2,155	1,605	1,615	3,570	1,625	1,670	Faible revenu .....	29
405	480	375	765	515	390	Fréquence des unités à faible revenu %(45)	30
18.6	29.9	23.1	21.3	31.9	23.5	Total - Personnes hors famille économique de 15 ans et plus .....	31
550	470	345	900	1,010	1,235	Faible revenu .....	32
285	190	170	290	555	580	Fréquence des unités à faible revenu %(45)	33
52.0	40.2	49.3	32.2	54.9	46.8	Total - Population dans les ménages privés ..	34
8,445	6,425	6,545	13,355	6,390	6,040	Faible revenu .....	35
1,810	2,000	1,610	3,080	2,445	1,675	Fréquence des unités à faible revenu %(45)	36
21.4	31.1	24.6	23.1	38.2	27.7		
						<b>Revenu total des ménages privés selon les tranches de revenu du ménage</b>	
						Revenu du ménage de tous les	
						ménages privés .....	37
2,360	1,835	1,800	4,060	2,290	2,485	Moins de 10 000 \$ .....	38
95	130	90	165	170	230	10 000 \$ - 19 999 \$ .....	39
125	150	140	395	455	340	20 000 \$ - 29 999 \$ .....	40
270	290	195	325	425	400	30 000 \$ - 39 999 \$ .....	41
255	310	275	565	370	345	40 000 \$ - 49 999 \$ .....	42
305	255	285	710	340	310	50 000 \$ - 59 999 \$ .....	43
340	240	265	595	225	215	60 000 \$ - 69 999 \$ .....	44
350	210	220	465	110	230	70 000 \$ - 79 999 \$ .....	45
225	120	140	405	70	145	80 000 \$ - 89 999 \$ .....	46
125	75	40	195	55	80	90 000 \$ - 99 999 \$ .....	47
130	20	35	110	35	60	100 000 \$ et plus .....	48
130	30	105	130	30	120	Revenu moyen des ménages \$ .....	49
54,373	43,932	49,580	50,242	36,206	42,932	Revenu médian des ménages \$ .....	50
52,938	40,697	47,536	47,921	31,912	37,058		
1,176	1,161	1,281	874	962	1,178	Erreur type du revenu moyen des ménages \$	51

See reference material at the end of the publication. - Voir les documents de référence à la fin de la publication.

Table 1. Selected Characteristics for Census Tracts, 1996 Census - 100% Data and 20% Sample Data

No.	Characteristics	Calgary 0038.10	Calgary 0038.11	Calgary 0038.12	Calgary 0038.13	Calgary 0038.14	Calgary 0038.15
<b>DWELLING AND HOUSEHOLD CHARACTERISTICS</b>							
1	Total number of occupied private dwellings . . . . .	1,600	1,900	1,555	1,590	1,860	1,730
<b>by tenure</b>							
2	Owned . . . . .	1,340	920	1,160	1,310	1,445	1,355
3	Rented . . . . .	255	975	390	275	415	375
4	Band housing . . . . .	-	-	-	-	-	-
<b>by structural type of dwelling</b>							
5	Single-detached house . . . . .	1,410	780	820	1,230	1,080	1,225
6	Semi-detached house . . . . .	60	75	320	235	340	435
7	Row house . . . . .	80	420	270	80	335	-
8	Apartment, detached duplex . . . . .	40	25	-	40	95	60
9	Apartment building, five or more storeys . . . . .	-	-	-	-	-	-
10	Apartment building, less than five storeys . . . . .	-	595	140	-	10	10
11	Other single attached house . . . . .	-	-	-	-	-	-
12	Movable dwelling (46) . . . . .	-	-	-	-	-	-
<b>by condition of dwelling</b>							
13	Regular maintenance only . . . . .	1,110	1,240	1,120	1,125	1,305	1,255
14	Minor repairs . . . . .	420	500	400	390	485	410
15	Major repairs . . . . .	65	155	30	70	75	70
<b>by period of construction</b>							
16	Before 1946 . . . . .	-	-	10	-	-	-
17	1946 - 1960 . . . . .	10	15	10	-	10	10
18	1961 - 1970 . . . . .	85	120	60	40	75	35
19	1971 - 1980 . . . . .	1,410	1,370	1,200	1,210	1,360	760
20	1981 - 1990 . . . . .	85	360	265	325	410	925
21	1991 - 1996 (47) . . . . .	10	25	-	10	-	-
22	Average number of rooms per dwelling . . . . .	7.4	6.4	6.5	7.4	7.1	7.1
23	Average number of bedrooms per dwelling (48) . . . . .	3.5	3.0	3.0	3.5	3.3	3.4
24	Average value of dwelling \$ . . . . .	122,751	109,791	98,345	117,202	108,107	115,356
25	Total number of private households . . . . .	1,595	1,895	1,550	1,585	1,860	1,735
<b>by size of household</b>							
26	1 person . . . . .	130	195	265	110	165	115
27	2 persons . . . . .	330	555	370	365	455	330
28	3 persons . . . . .	300	420	285	310	340	325
29	4-5 persons . . . . .	635	585	520	645	735	740
30	6 or more persons . . . . .	195	135	110	160	160	230
<b>by household type</b>							
31	One family households . . . . .	1,260	1,485	1,155	1,300	1,470	1,385
32	Multiple-family households . . . . .	115	75	40	110	90	155
33	Non-family households . . . . .	225	335	360	170	305	190
34	Number of persons in private households . . . . .	5,810	6,015	4,830	5,715	6,355	6,550
35	Average number of persons per household . . . . .	3.6	3.2	3.1	3.6	3.4	3.8
36	Average number of persons per room . . . . .	0.5	0.5	0.5	0.5	0.5	0.5
37	Tenant one-family households without additional persons (49) . . . . .	170	645	195	160	260	235
38	Average gross rent \$ (50) . . . . .	784	671	587	691	699	690
39	Gross rent >= 30% of household income (50) . . . . .	100	445	170	120	135	135
40	Owner one-family households without additional persons (51) . . . . .	905	660	795	965	1,045	870
41	Average owner's major payments \$ (52) . . . . .	728	722	802	833	768	878
42	Owner's payments >=30% of household income (52) . . . . .	270	130	240	290	265	365
<b>CENSUS FAMILY CHARACTERISTICS</b>							
43	Total number of census families in private households . . . . .	1,505	1,645	1,230	1,540	1,650	1,740
<b>by size of census family</b>							
44	2 persons . . . . .	435	635	365	475	475	520
45	3 persons . . . . .	365	420	330	340	385	380
46	4 persons . . . . .	425	340	325	455	470	535
47	5 or more persons . . . . .	280	250	215	265	320	300

See reference material at the end of the publication. - Voir les documents de référence à la fin de la publication.

**Tableau 1. Certaines caractéristiques des secteurs de recensement, recensement de 1996 - Données intégrales et données-échantillon (20 %)**

Calgary 0038.16	Calgary 0038.17	Calgary 0038.18	Calgary 0038.19	Calgary 0039	Calgary 0040	Caractéristiques	N°
<b>CARACTÉRISTIQUES DES LOGEMENTS ET DES MÉNAGES</b>							
2,360	1,835	1,800	4,060	2,290	2,485	<b>Nombre total de logements privés occupés ..</b>	1
2,010	1,385	1,280	3,170	930	1,335	<b>selon le mode d'occupation</b>	
345	450	515	890	1,360	1,145	Possédés .....	2
-	-	-	-	-	-	Loués .....	3
						Logements de bande .....	4
<b>selon le type de construction résidentielle</b>							
1,945	1,005	1,435	3,440	845	1,220	Maison individuelle non attenante .....	5
260	475	215	90	275	240	Maison jumelée .....	6
130	330	-	340	285	245	Maison en rangée .....	7
10	25	25	15	330	255	Appartement, duplex non attenant .....	8
-	-	-	10	135	175	Appartement, immeuble de cinq étages ou plus .....	9
15	-	120	160	410	355	Appartement, immeuble de moins de cinq étages .....	10
-	-	-	-	-	-	Autre maison individuelle attenante .....	11
-	-	-	-	-	-	Habitation mobile (46) .....	12
<b>selon l'état du logement</b>							
1,885	1,175	1,235	3,285	1,490	1,585	Entretien régulier seulement .....	13
430	515	485	680	625	740	Réparations mineures .....	14
45	150	80	100	165	160	Réparations majeures .....	15
<b>selon la période de construction</b>							
-	10	-	10	80	25	Avant 1946 .....	16
10	-	-	35	245	340	1946-1960 .....	17
20	30	15	50	660	1,185	1961-1970 .....	18
605	885	405	305	925	405	1971-1980 .....	19
955	900	1,365	2,150	335	475	1981-1990 .....	20
770	10	15	1,510	40	50	1991-1996 (47) .....	21
7.0	6.4	6.8	6.5	5.6	6.2	Nombre moyen de pièces par logement .....	22
3.3	3.1	3.3	3.0	2.6	2.8	Nombre moyen de chambres à coucher par logement (48) .....	23
120,073	101,056	114,831	121,512	104,591	126,474	Valeur moyenne du logement \$ .....	24
2,360	1,835	1,800	4,060	2,290	2,485	<b>Nombre total de logements privés .....</b>	25
<b>selon la taille du ménage</b>							
110	160	140	365	490	580	1 personne .....	26
530	385	325	1,025	700	950	2 personnes .....	27
500	410	360	925	445	470	3 personnes .....	28
995	685	750	1,485	505	445	4-5 personnes .....	29
220	195	220	270	145	40	6 personnes ou plus .....	30
<b>selon le genre de ménage</b>							
2,045	1,460	1,445	3,320	1,500	1,605	Ménages unifamiliaux .....	31
90	105	145	160	70	25	Ménages multifamiliaux .....	32
225	270	210	580	720	855	Ménages non familiaux .....	33
8,450	6,475	6,545	13,365	6,400	6,045	Nombre de personnes dans les ménages privés .....	34
3.6	3.5	3.6	3.3	2.8	2.4	Nombre moyen de personnes par ménage .....	35
0.5	0.6	0.5	0.5	0.5	0.4	Nombre moyen de personnes par pièce .....	36
<b>Ménages unifamiliaux locataires</b>							
215	335	300	605	620	520	sans autres personnes (49) .....	37
757	611	629	720	584	608	Loyer brut moyen \$ (50) .....	38
140	210	175	355	595	475	Loyer brut >= 30% du revenu du ménage (50) .....	39
1,500	865	955	2,295	570	915	Ménages unifamiliaux propriétaires sans autres personnes (51) .....	40
950	844	858	967	607	653	Principales dépenses de propriété moyennes \$ (52) .....	41
500	380	295	775	160	195	Principales dépenses de propriété >=30 % du revenu du ménage (52) .....	42
<b>CARACTÉRISTIQUES DES FAMILLES DE RECENSEMENT</b>							
2,235	1,700	1,765	3,640	1,640	1,660	<b>Nombre total de familles de recensement dans les ménages privés .....</b>	43
<b>selon la taille de la famille de recensement</b>							
670	525	545	1,145	755	880	2 personnes .....	44
555	415	365	935	355	360	3 personnes .....	45
605	505	580	1,095	315	290	4 personnes .....	46
405	250	275	465	215	125	5 personnes ou plus .....	47

See reference material at the end of the publication. - Voir les documents de référence à la fin de la publication.

Table 1. Selected Characteristics for Census Tracts, 1996 Census - 100% Data and 20% Sample Data

No.	Characteristics	Calgary 0038.10	Calgary 0038.11	Calgary 0038.12	Calgary 0038.13	Calgary 0038.14	Calgary 0038.15
<b>CENSUS FAMILY CHARACTERISTICS</b>							
<b>by family structure and presence of never-married sons and/or daughters at home</b>							
1	Total husband-wife families .....	1,320	1,270	1,045	1,300	1,380	1,550
	Total families of now-married						
2	couples .....	1,240	1,095	930	1,180	1,225	1,370
3	Without sons and/or daughters at home .....	320	345	210	285	240	360
4	With sons and/or daughters at home .....	920	745	720	900	985	1,005
5	1 son or daughter .....	270	250	230	250	255	295
6	2 sons and/or daughters .....	395	275	300	405	415	450
7	3 or more sons and/or daughters .....	260	215	190	240	315	260
	Total families of common-law						
8	couples .....	85	180	110	115	155	175
9	Without sons and/or daughters at home .....	25	95	55	55	105	60
10	With sons and/or daughters at home .....	55	85	55	60	50	110
11	1 son or daughter .....	35	40	15	20	15	45
12	2 sons and/or daughters .....	10	20	15	25	30	45
13	3 or more sons and/or daughters .....	10	20	20	15	10	25
14	Total lone-parent families .....	180	370	190	240	275	190
15	Male parent .....	20	55	35	45	35	25
16	1 son or daughter .....	10	30	10	40	20	10
17	2 sons and/or daughters .....	10	20	20	-	10	15
18	3 or more sons and/or daughters .....	-	-	-	10	-	-
19	Female parent .....	160	320	155	190	235	165
20	1 son or daughter .....	80	165	90	100	110	85
21	2 sons and/or daughters .....	50	105	60	60	95	30
22	3 or more sons and/or daughters .....	35	45	-	30	25	55
23	<b>Total number of never-married sons and/or daughters at home .....</b>	<b>2,350</b>	<b>2,315</b>	<b>1,855</b>	<b>2,390</b>	<b>2,615</b>	<b>2,595</b>
<b>by age groups</b>							
24	Under 6 years .....	470	620	455	445	595	625
25	6-14 years .....	850	820	735	970	1,020	1,015
26	15-17 years .....	275	265	260	335	380	395
27	18-24 years .....	485	420	260	470	410	450
28	25 years and over .....	265	195	145	175	210	105
29	Average number of never-married sons and/or daughters at home per census family (53) .....	1.6	1.4	1.5	1.6	1.6	1.5
30	<b>Total number of persons in private households .....</b>	<b>5,815</b>	<b>6,015</b>	<b>4,830</b>	<b>5,720</b>	<b>6,350</b>	<b>6,545</b>
<b>by census family status and living arrangements</b>							
31	Number of non-family persons .....	630	785	700	490	705	665
32	Living with relatives (54) .....	250	225	215	200	285	285
33	Living with non-relatives only .....	255	360	215	180	250	265
34	Living alone .....	125	200	265	110	165	115
35	Number of family persons .....	5,180	5,230	4,130	5,225	5,645	5,880
36	Average number of persons per census family .....	3.4	3.2	3.4	3.4	3.4	3.4
37	<b>Total number of persons 65 years and over .....</b>	<b>280</b>	<b>235</b>	<b>290</b>	<b>230</b>	<b>275</b>	<b>300</b>
38	Number of non-family persons						
39	65 years and over .....	90	70	135	75	100	110
40	Living with relatives (54) .....	35	50	75	50	70	95
41	Living with non-relatives only .....	10	10	-	-	-	-
42	Living alone .....	50	20	65	25	20	15
43	Number of family persons 65 years and over .....	190	160	155	160	175	190
<b>ECONOMIC FAMILY CHARACTERISTICS</b>							
43	<b>Total number of economic families in private households .....</b>	<b>1,400</b>	<b>1,615</b>	<b>1,245</b>	<b>1,460</b>	<b>1,615</b>	<b>1,570</b>
<b>by size of family</b>							
44	2 persons .....	315	560	375	415	405	335
45	3 persons .....	285	390	290	275	340	310
46	4 persons .....	415	340	315	395	505	445
47	5 or more persons .....	385	325	265	370	370	485
48	Total number of persons in economic families .....	5,430	5,455	4,350	5,425	5,930	6,165
49	Average number of persons per economic family .....	3.9	3.4	3.5	3.7	3.7	3.9
50	Total number of unattached individuals .....	380	560	485	290	420	385

See reference material at the end of the publication. - Voir les documents de référence à la fin de la publication.

Tableau 1. Certaines caractéristiques des secteurs de recensement, recensement de 1996 - Données intégrales et données-échantillon (20 %)

Calgary 0038.16	Calgary 0038.17	Calgary 0038.18	Calgary 0038.19	Calgary 0039	Calgary 0040	Caractéristiques	N°
						<b>CARACTÉRISTIQUES DES FAMILLES DE RECENSEMENT</b>	
						<b>selon la structure de la famille et la présence de fils et/ou de filles jamais mariés à la maison</b>	
1,965	1,360	1,490	3,135	1,245	1,360	Total des familles époux-épouse .....	1
						Total des familles comptant un couple	
1,745	1,175	1,335	2,700	1,015	1,130	actuellement marié .....	2
435	270	310	660	390	540	Sans fils ni fille à la maison .....	3
1,310	910	1,025	2,035	625	585	Avec fils et/ou filles à la maison .....	4
415	250	280	650	255	215	1 fils ou fille .....	5
505	440	495	970	205	255	2 fils et/ou filles .....	6
385	220	245	415	165	115	3 fils et/ou filles ou plus .....	7
						Total des familles comptant un couple	
215	180	155	440	230	230	en union libre .....	8
110	90	75	225	110	145	Sans fils ni fille à la maison .....	9
105	90	75	215	120	85	Avec fils et/ou filles à la maison .....	10
40	35	15	110	55	55	1 fils ou fille .....	11
55	35	40	70	35	20	2 fils et/ou filles .....	12
10	20	25	35	30	15	3 fils et/ou filles ou plus .....	13
275	335	275	505	395	295	Total des familles monoparentales .....	14
45	40	75	60	60	20	Parent de sexe masculin .....	15
20	25	55	40	40	10	1 fils ou fille .....	16
20	10	15	10	-	10	2 fils et/ou filles .....	17
-	-	10	10	15	-	3 fils et/ou filles ou plus .....	18
230	305	200	445	330	270	Parent de sexe féminin .....	19
105	140	100	220	210	180	1 fils ou fille .....	20
75	120	60	160	45	80	2 fils et/ou filles .....	21
55	35	45	70	75	15	3 fils et/ou filles ou plus .....	22
						<b>Nombre total de fils et/ou de filles jamais mariés à la maison .....</b>	<b>23</b>
3,410	2,610	2,725	5,155	2,095	1,630	<b>selon les groupes d'âge</b>	
850	730	710	1,750	660	460	Moins de 6 ans .....	24
1,445	1,155	1,270	2,185	740	600	6-14 ans .....	25
390	340	300	460	190	160	15-17 ans .....	26
525	265	280	570	305	230	18-24 ans .....	27
195	115	160	185	200	185	25 ans et plus .....	28
						Nombre moyen de fils et/ou de filles jamais mariés à la maison par famille de recensement (53) .....	29
1.5	1.5	1.5	1.4	1.3	1.0		
8,450	6,470	6,545	13,360	6,395	6,045	<b>Nombre total de personnes dans les ménages privés .....</b>	<b>30</b>
						<b>selon la situation des particuliers dans la famille de recensement et la situation des particuliers dans le ménage</b>	
845	810	570	1,435	1,420	1,395	Nombre de personnes hors famille .....	31
290	295	225	530	400	155	Vivant avec des personnes apparentées (54) .....	32
445	355	200	540	525	665	Vivant avec des personnes non apparentées uniquement .....	33
110	160	140	360	490	580	Vivant seules .....	34
7,605	5,660	5,975	11,930	4,980	4,650	Nombre de membres d'une famille .....	35
						Nombre moyen de personnes par famille de recensement .....	36
3.4	3.3	3.4	3.3	3.0	2.8	<b>Nombre total de personnes de 65 ans et plus</b>	<b>37</b>
275	190	220	330	540	540	Nombre de personnes hors famille de recensement de 65 ans et plus .....	38
105	70	70	110	195	165	Vivant avec des personnes apparentées (54) .....	39
95	60	50	110	60	20	Vivant avec des personnes non apparentées uniquement .....	40
-	10	-	-	-	35	Vivant seules .....	41
-	-	20	-	130	110	Nombre de membres d'une famille de 65 ans et plus .....	42
170	120	145	220	345	375		
						<b>CARACTÉRISTIQUES DE LA FAMILLE ÉCONOMIQUE</b>	
						<b>Nombre total de familles économiques dans les ménages privés .....</b>	<b>43</b>
2,155	1,610	1,620	3,565	1,625	1,670	<b>selon la taille de la famille</b>	
545	375	340	1,015	635	850	2 personnes .....	44
475	415	340	870	360	365	3 personnes .....	45
625	445	500	1,025	340	310	4 personnes .....	46
515	370	440	660	280	140	5 personnes ou plus .....	47
						Nombre total de personnes dans les familles économiques .....	48
7,895	5,955	6,200	12,460	5,380	4,800	Nombre moyen de personnes par famille économique .....	49
3.7	3.7	3.8	3.5	3.3	2.9	Nombre total de personnes hors famille économique .....	50
555	520	345	900	1,020	1,240		

See reference material at the end of the publication. - Voir les documents de référence à la fin de la publication.

Table 1. Selected Characteristics for Census Tracts, 1996 Census - 100% Data and 20% Sample Data

No.	Characteristics	Calgary 0041	Calgary 0042 ◇	Calgary 0043	Calgary 0044	Calgary 0045	Calgary 0046.01
<b>POPULATION CHARACTERISTICS</b>							
1	Population, 1991 (1) .....	4,635	3,546	4,156	5,642	6,368	3,294
2	Population, 1996 (2) .....	4,443	3,430	4,439	5,866	6,375	3,703
3	Population percentage change, 1991-1996 .....	-4.1	-3.3	6.8	4.0	0.1	12.4
4	Land area in square kilometres, 1996 .....	2.33	1.40	1.58	0.85	0.60	0.56
5	<b>Total population (100% data) (3)</b> .....	<b>4,440</b>	<b>3,430</b>	<b>4,440</b>	<b>5,865</b>	<b>6,375</b>	<b>3,705</b>
<b>by sex and age groups</b>							
6	Male, total .....	2,090	2,010	2,300	3,135	3,265	2,030
7	0-4 years .....	120	25	75	60	95	65
8	5-9 years .....	85	15	35	30	60	25
9	10-14 years .....	55	25	25	25	45	30
10	15-19 years .....	60	45	70	75	80	85
11	20-24 years .....	140	105	245	405	430	395
12	25-29 years .....	260	145	345	585	640	360
13	30-34 years .....	305	165	295	450	570	305
14	35-39 years .....	230	195	240	340	350	235
15	40-44 years .....	145	170	200	245	280	155
16	45-49 years .....	105	135	165	200	195	115
17	50-54 years .....	75	120	130	125	140	60
18	55-59 years .....	60	150	110	110	115	50
19	60-64 years .....	70	180	85	110	75	45
20	65-69 years .....	65	190	95	90	65	45
21	70-74 years .....	85	140	100	110	50	25
22	75-79 years .....	60	105	45	95	35	15
23	80-84 years .....	80	50	35	50	15	10
24	85 years and over .....	85	40	15	30	20	-
25	Female, total .....	2,355	1,415	2,140	2,730	3,110	1,675
26	0-4 years .....	100	30	65	65	70	95
27	5-9 years .....	85	25	15	30	65	35
28	10-14 years .....	60	20	20	25	55	20
29	15-19 years .....	75	25	70	80	125	100
30	20-24 years .....	160	65	260	395	470	290
31	25-29 years .....	260	80	300	475	510	260
32	30-34 years .....	250	70	215	315	360	190
33	35-39 years .....	195	75	155	215	275	155
34	40-44 years .....	150	70	130	175	230	140
35	45-49 years .....	80	70	135	145	200	125
36	50-54 years .....	75	65	95	120	150	65
37	55-59 years .....	60	60	115	100	110	50
38	60-64 years .....	75	110	100	110	85	45
39	65-69 years .....	85	160	120	120	115	35
40	70-74 years .....	130	180	125	140	100	35
41	75-79 years .....	125	130	110	80	75	25
42	80-84 years .....	175	105	65	75	70	15
43	85 years and over .....	230	75	40	65	40	-
44	<b>Population 15 years and over</b> .....	<b>3,945</b>	<b>3,295</b>	<b>4,205</b>	<b>5,620</b>	<b>5,975</b>	<b>3,430</b>
<b>by legal marital status</b>							
45	Never married (single) .....	1,450	1,265	1,925	3,040	3,230	1,965
46	Legally married (and not separated) .....	1,165	625	1,270	1,255	1,400	820
47	Separated, but still legally married .....	185	220	190	270	275	155
48	Divorced .....	505	620	495	715	780	390
49	Widowed .....	635	560	330	345	295	100
50	<b>Total population (20% sample data) (4)</b> .....	<b>3,930</b>	<b>3,390</b>	<b>4,435</b>	<b>5,765</b>	<b>6,375</b>	<b>3,705</b>
<b>by mother tongue</b>							
51	Single responses .....	3,870	3,365	4,310	5,695	6,285	3,580
52	English .....	2,825	1,960	2,415	4,135	4,650	2,335
53	French .....	85	55	100	145	150	60
54	Non-official languages (5) .....	960	1,350	1,790	1,420	1,480	1,190
55	Chinese .....	30	695	1,030	145	85	165
56	German .....	205	95	95	35	75	50
57	Punjabi .....	-	-	-	10	10	-
58	Polish .....	65	35	45	110	100	65
59	Vietnamese .....	30	45	40	60	80	55
60	Other languages (6) .....	625	470	580	1,070	1,135	850
61	Multiple responses .....	60	25	130	70	90	120
62	English and French .....	25	15	15	15	15	10
63	English and non-official language .....	25	15	110	45	75	105
64	French and non-official language .....	10	-	-	10	-	-
65	English, French and non-official language ..	-	-	-	-	-	-

See reference material at the end of the publication. - Voir les documents de référence à la fin de la publication.



**Tableau 1. Certaines caractéristiques des secteurs de recensement, recensement de 1996 - Données intégrales et données-échantillon (20 %)**

Calgary 0046.02	Calgary 0047	Calgary 0048	Calgary 0049.01	Calgary 0049.02	Calgary 0049.03	Caractéristiques	N°
<b>CARACTÉRISTIQUES DE LA POPULATION</b>							
4,584	4,679	5,135	4,686	5,724	4,769	<b>Population, 1991 (1)</b> .....	1
4,393	4,820	4,711	4,540	6,812	5,959	<b>Population, 1996 (2)</b> .....	2
-4.2	3.0	-8.3	-3.1	19.0	25.0	Variation en pourcentage de la population, 1991-1996 .....	3
1.77	1.55	2.90	3.29	2.53	2.88	Superficie des terres en kilomètres carrés, 1996 .....	4
4,390	4,820	4,710	4,540	6,810	5,960	<b>Population totale (données intégrales) (3)</b> ....	5
<b>selon le sexe et les groupes d'âge</b>							
2,285	2,325	2,150	2,165	3,355	2,925	Sexe masculin, total .....	6
110	180	165	130	315	175	0-4 ans .....	7
80	140	170	155	380	200	5-9 ans .....	8
65	125	130	150	325	185	10-14 ans .....	9
90	130	115	125	215	175	15-19 ans .....	10
275	200	115	115	115	170	20-24 ans .....	11
330	275	145	100	110	245	25-29 ans .....	12
300	265	190	165	175	260	30-34 ans .....	13
270	260	230	245	365	295	35-39 ans .....	14
210	205	170	190	450	295	40-44 ans .....	15
165	120	115	140	315	295	45-49 ans .....	16
100	75	70	110	200	190	50-54 ans .....	17
75	60	75	75	120	115	55-59 ans .....	18
50	75	75	115	85	105	60-64 ans .....	19
55	65	110	135	70	80	65-69 ans .....	20
50	65	115	100	55	65	70-74 ans .....	21
25	55	90	70	35	30	75-79 ans .....	22
20	25	45	35	10	25	80-84 ans .....	23
15	10	35	10	10	5	85 ans et plus .....	24
2,110	2,500	2,560	2,375	3,455	3,040	Sexe féminin, total .....	25
90	195	165	135	305	185	0-4 ans .....	26
65	150	140	150	350	165	5-9 ans .....	27
75	120	115	145	280	190	10-14 ans .....	28
95	130	115	115	180	170	15-19 ans .....	29
305	235	135	125	145	165	20-24 ans .....	30
320	270	150	110	125	260	25-29 ans .....	31
260	260	200	185	275	340	30-34 ans .....	32
195	255	220	250	490	320	35-39 ans .....	33
170	185	165	205	460	310	40-44 ans .....	34
135	120	130	165	305	280	45-49 ans .....	35
85	80	80	100	155	180	50-54 ans .....	36
75	90	95	125	95	130	55-59 ans .....	37
50	80	125	155	90	90	60-64 ans .....	38
55	110	150	135	80	90	65-69 ans .....	39
50	75	145	120	75	70	70-74 ans .....	40
40	70	125	80	40	50	75-79 ans .....	41
30	50	120	35	20	30	80-84 ans .....	42
20	25	175	15	5	15	85 ans et plus .....	43
3,910	3,915	3,825	3,665	4,855	4,850	<b>Population totale de 15 ans et plus</b> .....	44
<b>selon l'état matrimonial légal</b>							
1,990	1,555	1,080	850	995	1,395	Célibataire (jamais marié(e)) .....	45
1,205	1,475	1,685	2,245	3,395	2,715	Légalement marié(e) et non séparé(e) .....	46
150	155	145	75	95	155	Séparé(e), mais toujours légalement marié(e) ..	47
435	470	415	275	255	435	Divorcé(e) .....	48
135	250	500	215	105	150	Veuf ou veuve .....	49
4,385	4,815	4,390	4,540	6,810	5,960	<b>Population totale (données-échantillon (20%)) (4)</b> .....	50
<b>selon la langue maternelle</b>							
4,345	4,730	4,355	4,530	6,760	5,885	Réponses uniques .....	51
3,685	3,535	3,490	3,795	5,250	4,650	Anglais .....	52
140	60	70	75	195	70	Français .....	53
525	1,135	790	655	1,310	1,170	Langues non officielles (5) .....	54
75	110	100	50	280	310	Chinois .....	55
25	110	40	100	130	100	Allemand .....	56
-	10	-	-	10	30	Pendjabi .....	57
65	65	10	105	45	15	Polonais .....	58
-	20	-	35	-	-	Vietnamien .....	59
360	810	650	370	845	715	Autres langues (6) .....	60
35	80	40	15	55	70	Réponses multiples .....	61
20	-	-	-	-	-	Anglais et français .....	62
20	65	35	15	50	70	Anglais et langue non officielle .....	63
-	10	-	-	-	-	Français et langue non officielle .....	64
-	-	-	-	-	-	Anglais, français et langue non officielle .....	65

See reference material at the end of the publication. - Voir les documents de référence à la fin de la publication.

Table 1. Selected Characteristics for Census Tracts, 1996 Census - 100% Data and 20% Sample Data

No.	Characteristics	Calgary 0041	Calgary 0042 ◇	Calgary 0043	Calgary 0044	Calgary 0045	Calgary 0046.01
<b>POPULATION CHARACTERISTICS</b>							
<b>by home language</b>							
1	Single responses	3,830	3,365	4,365	5,610	6,190	3,560
2	English	3,345	2,355	2,975	4,725	5,305	2,705
3	French	10	10	40	50	40	10
4	Non-official languages (5)	470	1,005	1,350	840	840	855
5	Chinese	20	670	945	110	45	130
6	Vietnamese	35	45	20	40	30	60
7	Punjabi	-	10	-	10	-	-
8	Polish	50	20	25	50	70	50
9	Spanish	55	20	35	40	65	40
10	Other languages (6)	310	245	325	590	620	570
11	Multiple responses	100	30	75	155	185	145
<b>by knowledge of official languages</b>							
12	English only	3,565	2,755	3,415	5,080	5,570	3,335
13	French only	10	15	15	-	10	10
14	English and French	325	210	315	590	680	275
15	Neither English nor French	30	410	690	95	115	80
<b>by knowledge of non-official languages (5) (7)</b>							
16	Chinese	35	710	1,070	165	120	225
17	German	260	150	165	200	205	120
18	Spanish	110	100	105	160	195	140
19	Vietnamese	40	50	105	105	90	60
20	Punjabi	-	10	-	10	25	-
21	Tagalog (Pilipino)	55	45	60	215	110	345
22	Italian	205	20	50	55	65	25
<b>by first official language spoken</b>							
23	English	3,740	2,905	3,645	5,510	6,055	3,550
24	French	100	60	100	135	155	60
25	English and French	65	-	10	20	50	20
26	Neither English nor French	30	410	690	90	115	65
27	Official language minority - (number) (8)	130	65	105	150	180	75
28	Official language minority - (percentage) (8)	3.3	1.9	2.4	2.6	2.8	2.0
<b>by ethnic origin (9)</b>							
29	English	1,020	650	845	1,460	1,660	865
30	Canadian (15)	490	350	580	1,170	1,110	510
31	Scottish	875	395	595	1,180	1,265	605
32	German	860	385	480	645	965	525
33	Irish	655	390	465	885	1,045	465
34	French	440	225	375	600	680	350
35	Ukrainian	260	105	225	275	440	140
36	Chinese (12)	60	740	1,125	165	155	255
37	Dutch (Netherlands) (11)	170	55	105	150	170	95
38	Polish	200	70	220	205	300	150
39	South Asian origins (16)	45	120	260	95	130	80
40	Norwegian	95	60	80	130	160	115
41	Italian	275	35	60	135	95	60
42	Aboriginal origins (17)	240	160	120	260	215	160
43	Swedish	50	45	50	145	135	65
<b>by Aboriginal population</b>							
44	Total Aboriginal population (18)	165	160	115	175	150	100
45	Total non-Aboriginal population	3,765	3,235	4,325	5,590	6,225	3,600
<b>by visible minority population</b>							
46	Total visible minority population (19)	450	1,065	1,840	835	1,025	1,225
47	Black	100	40	105	120	210	140
48	South Asian	40	95	245	80	115	60
49	Chinese	45	730	1,090	145	125	200
50	Korean	-	15	65	45	15	55
51	Japanese	10	10	20	10	40	40
52	Southeast Asian	30	60	45	65	150	65
53	Filipino	80	50	95	240	120	415
54	Arab/West Asian	105	20	65	60	120	140
55	Latin American	40	25	60	45	90	65
56	Visible minority, n.i.e. (20)	-	20	10	10	-	30
57	Multiple visible minority (21)	10	-	45	10	30	20
<b>by citizenship</b>							
58	Canadian citizenship (22)	3,750	3,000	3,520	4,835	5,430	2,835
59	Citizenship other than Canadian	180	395	915	925	945	865

See reference material at the end of the publication. - Voir les documents de référence à la fin de la publication.

Tableau 1. Certaines caractéristiques des secteurs de recensement, recensement de 1996 - Données intégrales et données-échantillon (20 %)

Calgary 0046.02	Calgary 0047	Calgary 0048	Calgary 0049.01	Calgary 0049.02	Calgary 0049.03	Caractéristiques	N°
						<b>CARACTÉRISTIQUES DE LA POPULATION</b>	
						<b>selon la langue parlée à la maison</b>	
4,305	4,760	4,355	4,520	6,720	5,795	Réponses uniques	1
4,040	4,080	3,915	4,265	6,105	5,225	Anglais	2
35	15	10	10	55	15	Français	3
235	665	435	245	565	550	Langues non officielles (5)	4
20	105	70	20	190	240	Chinois	5
-	10	-	25	-	-	Vietnamien	6
-	10	-	-	-	10	Pendjabi	7
25	70	10	85	20	-	Polonais	8
-	20	30	15	-	-	Espagnol	9
185	445	320	95	355	305	Autres langues (6)	10
80	55	35	15	90	170	Réponses multiples	11
						<b>selon la connaissance des langues officielles</b>	
3,755	4,380	4,040	4,065	5,925	5,275	Anglais seulement	12
-	10	-	-	-	-	Français seulement	13
610	290	290	440	805	625	Anglais et français	14
20	140	60	35	80	60	Ni l'anglais ni le français	15
						<b>selon la connaissance des langues non officielles (5) (7)</b>	
95	115	100	50	330	330	Chinois	16
70	135	85	150	210	170	Allemand	17
120	65	85	100	100	80	Espagnol	18
-	10	-	40	10	15	Vietnamien	19
15	10	30	-	25	35	Pendjabi	20
45	85	15	50	25	20	Tagalog (pilipino)	21
30	135	25	35	75	60	Italien	22
						<b>selon la première langue officielle parlée</b>	
4,210	4,595	4,250	4,400	6,520	5,800	Anglais	23
135	60	70	75	195	65	Français	24
25	25	15	30	20	30	Anglais et français	25
15	135	60	35	75	60	Ni l'anglais ni le français	26
145	75	80	90	210	80	Minorité de langue officielle - (nombre) (8)	27
3.3	1.6	1.8	2.0	3.1	1.3	Minorité de langue officielle - (pourcentage) (8)	28
						<b>selon l'origine ethnique (9)</b>	
1,360	1,340	1,530	1,635	2,095	1,845	Anglais	29
1,125	1,140	945	1,285	1,655	1,385	Canadien (15)	30
1,215	1,120	965	1,080	1,345	1,390	Ecossais	31
550	750	365	780	1,155	895	Allemand	32
770	635	650	780	1,255	1,035	Irlandais	33
540	525	420	370	735	545	Français	34
275	310	195	210	455	370	Ukrainien	35
115	130	130	65	420	425	Chinois (12)	36
205	170	165	145	235	175	Hollandais (Néerlandais) (11)	37
180	205	90	260	355	185	Polonais	38
55	60	40	-	155	185	Origines sud-asiatiques (16)	39
120	125	100	90	195	165	Norvégien	40
110	290	115	50	155	150	Italien	41
180	215	270	65	55	55	Origines autochtones (17)	42
85	170	90	60	105	185	Suédois	43
						<b>selon la population autochtone</b>	
95	130	195	30	55	30	Population autochtone totale (18)	44
4,290	4,685	4,195	4,510	6,755	5,925	Population non autochtone totale	45
						<b>selon la population des minorités visibles</b>	
385	685	685	360	960	1,080	Total des minorités visibles (19)	46
110	115	350	15	-	50	Noir	47
60	45	40	15	155	160	Sud-Asiatique	48
115	130	105	50	385	400	Chinois	49
-	10	-	-	125	125	Coréen	50
-	10	10	-	40	45	Japonais	51
-	50	-	45	15	35	Asiatique du Sud-Est	52
55	85	25	70	30	35	Philippin	53
10	185	90	105	100	210	Arabe/Asiatique occidentale	54
-	30	25	45	10	-	Latino-Américain	55
-	15	15	10	65	-	Minorité visible, n.i.a. (20)	56
10	10	15	-	40	20	Minorités visibles multiples (21)	57
						<b>selon la citoyenneté</b>	
4,155	4,485	4,065	4,400	6,395	5,500	Citoyenneté canadienne (22)	58
225	330	330	140	415	460	Citoyenneté autre que canadienne	59

See reference material at the end of the publication. - Voir les documents de référence à la fin de la publication.

Table 1. Selected Characteristics for Census Tracts, 1996 Census - 100% Data and 20% Sample Data

No.	Characteristics	Calgary 0041	Calgary 0042 ◇	Calgary 0043	Calgary 0044	Calgary 0045	Calgary 0046.01
<b>POPULATION CHARACTERISTICS</b>							
<b>by place of birth</b>							
1	Non-immigrant population (23)	2,915	1,955	2,325	3,920	4,560	2,195
2	Born in province of residence	1,850	790	990	1,415	1,985	960
3	Immigrant population	1,015	1,415	1,950	1,790	1,650	1,335
4	United States	45	40	60	90	70	30
5	Central and South America	45	45	70	85	90	80
6	Caribbean and Bermuda	-	35	35	30	70	50
7	United Kingdom	105	85	150	245	175	100
8	Other Europe (24)	495	265	230	705	595	185
9	Africa	115	70	160	100	150	115
10	India	10	40	50	20	-	20
11	Other Asia and the Middle East (25)	185	820	1,185	495	490	735
12	Oceania and other (26)	10	-	10	25	10	20
13	Non-permanent residents	-	25	160	55	160	170
14	<b>Total immigrant population</b>	<b>1,015</b>	<b>1,415</b>	<b>1,950</b>	<b>1,790</b>	<b>1,650</b>	<b>1,330</b>
<b>by period of immigration</b>							
15	Before 1961	325	290	150	190	170	80
16	1961-1970	115	100	180	135	145	80
17	1971-1980	185	265	355	305	285	115
18	1981-1990	210	375	570	370	340	330
19	1991-1996 (27)	180	390	690	790	705	725
<b>by age at immigration</b>							
20	0-4 years	85	60	75	190	175	90
21	5-19 years	275	220	340	410	465	265
22	20 years and over	655	1,135	1,535	1,190	1,015	980
23	<b>Total population 1 year and over (28)</b>	<b>3,875</b>	<b>3,385</b>	<b>4,390</b>	<b>5,720</b>	<b>6,310</b>	<b>3,655</b>
<b>by place of residence 1 year ago (mobility)</b>							
24	Non-movers	2,725	2,095	2,865	3,195	3,610	1,765
25	Movers	1,150	1,290	1,520	2,525	2,700	1,890
26	Non-migrants	860	895	1,010	1,635	1,815	1,205
27	Migrants	290	395	510	890	885	680
28	Internal migrants	280	320	325	615	655	450
29	Intraprovincial migrants	130	150	85	270	270	185
30	Interprovincial migrants	145	165	240	345	390	265
31	External migrants	15	75	185	275	230	230
32	<b>Total population 5 years and over (29)</b>	<b>3,715</b>	<b>3,360</b>	<b>4,300</b>	<b>5,625</b>	<b>6,210</b>	<b>3,540</b>
<b>by place of residence 5 years ago (mobility)</b>							
33	Non-movers	1,350	1,090	1,070	1,220	975	495
34	Movers	2,360	2,265	3,230	4,405	5,235	3,040
35	Non-migrants	1,580	1,445	1,645	2,225	2,825	1,415
36	Migrants	775	825	1,590	2,185	2,410	1,630
37	Internal migrants	655	525	870	1,470	1,670	870
38	Intraprovincial migrants	320	225	265	585	680	275
39	Interprovincial migrants	335	305	600	885	995	595
40	External migrants	120	295	720	710	740	760
41	<b>Total population 15-24 years</b>	<b>425</b>	<b>240</b>	<b>640</b>	<b>935</b>	<b>1,120</b>	<b>870</b>
<b>by school attendance</b>							
42	Not attending school	205	100	330	545	640	450
43	Attending school full time	165	125	245	310	370	335
44	Attending school part time	55	10	60	90	105	80
45	<b>Total population 15 years and over</b>	<b>3,435</b>	<b>3,255</b>	<b>4,205</b>	<b>5,520</b>	<b>5,980</b>	<b>3,430</b>
<b>by highest level of schooling</b>							
46	Less than grade 9 (30)	480	850	580	250	220	120
47	Grades 9 to 13 without secondary school graduation certificate	655	915	740	1,105	990	540
48	Grades 9 to 13 with secondary school graduation certificate	285	320	455	560	655	385
49	Trades certificate or diploma	95	95	95	135	190	90
50	Other non-university education only (31)	915	635	880	1,415	1,670	890
51	Without certificate or diploma	295	265	210	485	510	265
52	With certificate or diploma (32)	620	375	665	925	1,160	630
53	University without degree	420	230	520	945	870	680
54	Without certificate or diploma	140	120	295	555	525	390
55	With certificate or diploma (33)	280	105	225	395	345	295
56	University with bachelor's degree or higher	585	205	940	1,100	1,380	715

See reference material at the end of the publication. - Voir les documents de référence à la fin de la publication.

Tableau 1. Certaines caractéristiques des secteurs de recensement, recensement de 1996 - Données intégrales et données-échantillon (20 %)

Calgary 0046.02	Calgary 0047	Calgary 0048	Calgary 0049.01	Calgary 0049.02	Calgary 0049.03	Caractéristiques	N°
<b>CARACTÉRISTIQUES DE LA POPULATION</b>							
<b>selon le lieu de naissance</b>							
3,545	3,710	3,390	3,690	5,465	4,590	Population non immigrante (23)	1
1,810	2,260	2,025	2,265	3,310	2,565	Née dans la province de résidence	2
830	1,085	990	835	1,250	1,320	Population immigrante	3
130	55	80	50	120	100	États-Unis	4
10	40	25	55	40	15	Amérique centrale et du Sud	5
50	-	80	20	15	15	Caraïbes et Bermudes	6
160	130	130	175	115	210	Royaume-Uni	7
245	460	260	295	360	320	Autre Europe (24)	8
60	25	190	10	45	115	Afrique	9
30	20	15	-	75	30	Inde	10
125	345	205	190	460	505	Autre Asie et Moyen-Orient (25)	11
15	-	10	40	20	15	Océanie et autres (26)	12
10	20	10	20	95	45	Résidents non permanents	13
835	1,085	990	830	1,250	1,320	<b>Population immigrante totale</b>	<b>14</b>
<b>selon la période d'immigration</b>							
155	260	250	255	175	245	Avant 1961	15
140	170	120	145	185	210	1961-1970	16
190	205	125	155	310	355	1971-1980	17
185	235	200	165	290	205	1981-1990	18
165	215	295	115	290	305	1991-1996 (27)	19
<b>selon l'âge à l'immigration</b>							
70	115	95	120	180	120	0-4 ans	20
195	305	335	245	310	425	5-19 ans	21
565	665	560	460	760	775	20 ans et plus	22
4,340	4,750	4,275	4,500	6,755	5,875	<b>Population totale de 1 an et plus (28)</b>	<b>23</b>
<b>selon le lieu de résidence 1 an auparavant (mobilité)</b>							
2,835	3,505	3,390	3,950	5,895	4,385	Personnes n'ayant pas déménagé	24
1,505	1,245	890	550	855	1,490	Personnes ayant déménagé	25
1,125	960	635	460	455	1,055	Non-migrants	26
375	285	250	90	395	430	Migrants	27
345	255	210	65	315	315	Migrants internes	28
90	70	100	15	150	140	Migrants infraprovinciaux	29
255	180	110	50	170	175	Migrants interprovinciaux	30
35	30	35	25	80	115	Migrants externes	31
4,190	4,445	4,060	4,280	6,190	5,600	<b>Population totale de 5 ans et plus (29)</b>	<b>32</b>
<b>selon le lieu de résidence 5 ans auparavant (mobilité)</b>							
1,480	1,815	2,030	2,575	3,255	2,070	Personnes n'ayant pas déménagé	33
2,715	2,625	2,030	1,705	2,940	3,525	Personnes ayant déménagé	34
1,840	1,815	1,335	1,310	1,885	2,295	Non-migrants	35
880	810	695	395	1,055	1,230	Migrants	36
730	620	450	275	735	835	Migrants internes	37
265	270	255	85	250	330	Migrants infraprovinciaux	38
465	350	195	190	490	505	Migrants interprovinciaux	39
145	195	240	120	315	390	Migrants externes	40
770	695	470	480	660	685	<b>Population totale de 15 à 24 ans</b>	<b>41</b>
<b>selon la fréquentation scolaire</b>							
395	320	210	165	130	150	Ne fréquentant pas l'école	42
325	315	215	275	515	480	Fréquentant l'école à plein temps	43
50	55	45	35	20	60	Fréquentant l'école à temps partiel	44
3,905	3,905	3,505	3,670	4,860	4,855	<b>Population totale de 15 ans et plus</b>	<b>45</b>
<b>selon le plus haut niveau de scolarité atteint</b>							
100	380	245	170	70	135	Niveau inférieur à la 9e année (30)	46
630	830	935	885	615	555	9e - 13e année sans certificat d'études secondaires	47
355	550	290	380	415	395	9e - 13e année avec certificat d'études secondaires	48
50	135	130	120	95	85	Certificat ou diplôme d'une école de métiers	49
1,090	1,135	910	955	1,160	1,035	Autres études non universitaires seulement (31)	50
300	335	205	205	225	315	Sans certificat ou diplôme	51
785	800	705	750	935	725	Avec certificat ou diplôme (32)	52
630	415	355	430	730	840	Études universitaires sans grade	53
360	220	180	220	350	455	Sans certificat ou diplôme	54
275	195	175	215	380	385	Avec certificat ou diplôme (33)	55
1,055	460	640	730	1,765	1,800	Études universitaires avec baccalauréat ou diplôme supérieur	56

See reference material at the end of the publication. - Voir les documents de référence à la fin de la publication.

Table 1. Selected Characteristics for Census Tracts, 1996 Census - 100% Data and 20% Sample Data

No.	Characteristics	Calgary 0041	Calgary 0042 ◇	Calgary 0043	Calgary 0044	Calgary 0045	Calgary 0046.01
<b>POPULATION CHARACTERISTICS</b>							
<b>by combinations of unpaid work</b>							
1	Males 15 years and over .....	1,680	1,915	2,145	2,930	3,030	1,905
2	Reported unpaid work (34) .....	1,515	1,390	1,660	2,505	2,655	1,675
3	Housework and child care and care to seniors .....	70	10	30	15	40	30
4	Housework and child care only .....	255	140	160	230	320	215
5	Housework and care to seniors only .....	100	120	115	175	195	80
6	Child care and care to seniors only .....	-	-	-	-	-	-
7	Housework only .....	1,055	1,090	1,310	2,065	2,035	1,310
8	Child care only .....	25	-	25	10	55	15
9	Care to seniors only .....	-	15	15	10	-	20
10	Females 15 years and over .....	1,755	1,345	2,065	2,585	2,945	1,525
11	Reported unpaid work (34) .....	1,640	1,165	1,820	2,335	2,750	1,465
12	Housework and child care and care to seniors .....	95	15	35	40	95	75
13	Housework and child care only .....	410	140	290	275	400	245
14	Housework and care to seniors only .....	115	125	190	210	285	105
15	Child care and care to seniors only .....	-	-	-	-	-	-
16	Housework only .....	990	880	1,280	1,785	1,935	1,025
17	Child care only .....	25	10	15	-	20	-
18	Care to seniors only .....	-	-	-	20	10	10
<b>by labour force activity</b>							
19	Males 15 years and over .....	1,675	1,910	2,140	2,935	3,030	1,900
20	In the labour force .....	1,280	915	1,620	2,355	2,460	1,550
21	Employed .....	1,165	730	1,430	2,115	2,280	1,440
22	Unemployed .....	115	180	190	240	180	110
23	Unemployment rate .....	9.0	19.7	11.7	10.2	7.3	7.1
24	Participation rate .....	76.4	47.9	75.7	80.2	81.2	81.6
25	Females 15 years and over .....	1,755	1,345	2,060	2,585	2,945	1,525
26	In the labour force .....	1,010	420	1,175	1,695	2,150	1,105
27	Employed .....	925	360	995	1,580	2,005	1,055
28	Unemployed .....	90	65	175	115	150	50
29	Unemployment rate .....	8.9	15.5	14.9	6.8	7.0	4.5
30	Participation rate .....	57.5	31.2	57.0	65.6	73.0	72.5
31	Both sexes - Unemployment rate .....	8.9	18.3	13.1	8.8	6.9	6.2
32	15-24 years .....	11.3	11.8	18.8	6.1	8.6	5.2
33	25 years and over .....	8.6	19.3	11.9	9.4	6.7	6.3
34	Both sexes - Participation rate .....	66.8	41.0	66.3	73.4	77.2	77.3
35	15-24 years .....	72.9	68.8	74.4	87.2	78.0	77.0
36	25 years and over .....	65.8	38.8	64.9	70.7	76.9	77.4
37	<b>Total labour force 15 years and over .....</b>	<b>2,295</b>	<b>1,340</b>	<b>2,795</b>	<b>4,055</b>	<b>4,610</b>	<b>2,655</b>
<b>by industry divisions</b>							
38	Industry - Not applicable (35) .....	45	80	125	105	95	30
39	All industries (36) .....	2,250	1,255	2,665	3,950	4,520	2,625
40	Primary industries (37) .....	130	60	260	160	290	205
41	Manufacturing industries .....	150	110	235	335	505	240
42	Construction industries .....	175	100	60	165	200	70
43	Transportation and storage industries .....	150	45	105	175	175	95
44	Communication and other utility industries .....	125	15	65	135	155	90
45	Wholesale and retail trades industries .....	290	125	335	525	575	355
46	Finance, insurance, real estate industries .....	120	60	210	345	355	150
47	Business service industries .....	270	195	415	750	615	480
48	Government service industries (38) .....	60	45	85	105	195	70
49	Educational service industries .....	75	20	100	130	130	55
50	Health and social service industries (38) .....	185	70	90	210	340	140
51	Accommodation, food and beverage service industries .....	210	250	460	505	480	325
52	Other service industries (38) .....	305	165	230	410	495	345

See reference material at the end of the publication. - Voir les documents de référence à la fin de la publication.

Tableau 1. Certaines caractéristiques des secteurs de recensement, recensement de 1996 - Données intégrales et données-échantillon (20 %)

Calgary 0046.02	Calgary 0047	Calgary 0048	Calgary 0049.01	Calgary 0049.02	Calgary 0049.03	Caractéristiques	N°
<b>CARACTÉRISTIQUES DE LA POPULATION</b>							
<b>selon les combinaisons de travail non rémunéré</b>							
2,035	1,865	1,625	1,735	2,330	2,345	Hommes de 15 ans et plus	1
1,765	1,690	1,390	1,505	2,145	2,060	Travail non rémunéré déclaré (34)	2
50	115	65	110	250	105	Travaux ménagers et soins aux enfants et soins aux personnes âgées	3
345	405	420	465	840	655	Travaux ménagers et soins aux enfants seulement	4
100	110	110	145	150	125	Travaux ménagers et soins aux personnes âgées seulement	5
-	-	10	-	-	-	Soins aux enfants et soins aux personnes âgées seulement	6
1,270	1,020	775	745	865	1,130	Travaux ménagers seulement	7
-	35	-	30	40	30	Soins aux enfants seulement	8
-	-	10	-	-	15	Soins aux personnes âgées seulement	9
1,875	2,040	1,880	1,935	2,530	2,505	Femmes de 15 ans et plus	10
1,755	1,920	1,715	1,805	2,440	2,365	Travail non rémunéré déclaré (34)	11
80	150	150	155	355	180	Travaux ménagers et soins aux enfants et soins aux personnes âgées	12
360	615	575	565	1,025	750	Travaux ménagers et soins aux enfants seulement	13
165	155	190	240	190	220	Travaux ménagers et soins aux personnes âgées seulement	14
-	10	-	-	-	-	Soins aux enfants et soins aux personnes âgées seulement	15
1,110	970	755	825	850	1,195	Travaux ménagers seulement	16
15	10	10	15	10	15	Soins aux enfants seulement	17
20	10	20	10	20	10	Soins aux personnes âgées seulement	18
<b>selon l'activité</b>							
2,035	1,865	1,625	1,740	2,330	2,345	Hommes de 15 ans et plus	19
1,695	1,415	1,065	1,260	1,930	1,960	Faisant partie de la population active	20
1,460	1,320	975	1,160	1,890	1,825	Occupés	21
235	95	90	100	40	140	Chômeurs	22
13.9	6.7	8.5	7.9	2.1	7.1	Taux de chômage	23
83.3	75.9	65.5	72.4	82.8	83.6	Taux d'activité	24
1,870	2,035	1,880	1,935	2,530	2,505	Femmes de 15 ans et plus	25
1,405	1,295	985	1,130	1,815	1,830	Faisant partie de la population active	26
1,325	1,195	925	1,050	1,760	1,695	Occupées	27
80	95	65	80	55	135	Chômeuses	28
5.7	7.3	6.6	7.1	3.0	7.4	Taux de chômage	29
75.1	63.6	52.4	58.4	71.7	73.1	Taux d'activité	30
10.2	7.0	7.3	7.5	2.5	7.1	Les deux sexes - Taux de chômage	31
14.4	1.9	15.8	16.4	11.1	12.5	15-24 ans	32
9.0	8.0	5.9	5.7	1.6	6.3	25 ans et plus	33
79.3	69.4	58.5	65.0	77.1	78.2	Les deux sexes - Taux d'activité	34
85.2	73.4	60.6	76.0	61.8	70.3	15-24 ans	35
78.0	68.3	58.2	63.3	79.5	79.5	25 ans et plus	36
3,100	2,705	2,050	2,385	3,745	3,790	Population active totale de 15 ans et plus	37
<b>selon les divisions d'industrie</b>							
45	35	25	45	30	120	Industrie - Sans objet (35)	38
3,055	2,675	2,030	2,345	3,715	3,670	Toutes les industries (36)	39
195	105	145	195	485	355	Industries primaires (37)	40
235	170	115	110	275	255	Industries manufacturières	41
190	240	140	140	130	165	Industries de la construction	42
145	200	95	110	115	125	Industries du transport et de l'entreposage et autres services publics	43
100	140	65	120	90	100	Industries des communications	44
445	440	385	390	560	495	Industries du commerce de gros et de détail	45
230	155	160	120	265	325	Industries des intermédiaires financiers, des assurances et des services immobiliers	46
520	275	235	285	615	640	Industries des services aux entreprises	47
110	60	75	125	150	170	Industries des services gouvernementaux (38)	48
135	140	85	145	365	315	Industries des services d'enseignement	49
210	205	215	165	295	290	Industries des services de soins de santé et des services sociaux (38)	50
265	240	125	130	145	170	Industries de l'hébergement et de la restauration	51
275	300	190	295	215	265	Autres industries de services (38)	52

See reference material at the end of the publication. - Voir les documents de référence à la fin de la publication.

Table 1. Selected Characteristics for Census Tracts, 1996 Census - 100% Data and 20% Sample Data

No.	Characteristics	Calgary 0041	Calgary 0042 ◇	Calgary 0043	Calgary 0044	Calgary 0045	Calgary 0046.01
<b>POPULATION CHARACTERISTICS</b>							
<b>by class of worker</b>							
1	Class of worker - Not applicable (35) .....	45	85	125	100	90	30
2	All classes of worker (36) .....	2,250	1,255	2,665	3,950	4,515	2,630
3	Paid workers .....	2,040	1,185	2,530	3,750	4,260	2,480
4	Employees .....	1,980	1,165	2,395	3,615	4,140	2,380
5	Self-employed (incorporated) .....	60	20	130	130	115	100
6	Self-employed (unincorporated) .....	200	70	135	195	255	140
7	Unpaid family workers .....	10	-	-	-	-	10
<b>by occupation broad groups</b>							
8	Male labour force 15 years and over .....	1,280	910	1,615	2,355	2,455	1,550
9	Occupation - Not applicable (35) .....	10	50	65	70	35	30
10	All occupations (36) .....	1,270	860	1,555	2,280	2,420	1,525
11	A Management occupations .....	85	25	155	185	205	130
12	B Business, finance and administrative occupations .....	165	100	235	345	390	235
13	C Natural and applied sciences and related occupations .....	145	35	295	325	350	255
14	D Health occupations .....	20	-	10	30	45	25
15	E Occupations in social science, education, government service and religion .....	40	10	35	100	75	35
16	F Occupations in art, culture, recreation and sport .....	65	10	65	125	85	15
17	G Sales and service occupations .....	295	295	520	685	705	475
18	H Trades, transport and equipment operators and related occupations .....	310	255	130	360	365	230
19	I Occupations unique to primary industry .....	65	50	20	40	60	45
20	J Occupations unique to processing, manufacturing and utilities .....	70	70	85	105	145	75
21	Female labour force 15 years and over .....	1,010	425	1,175	1,695	2,150	1,105
22	Occupation - Not applicable (35) .....	30	25	65	30	55	-
23	All occupations (36) .....	975	395	1,110	1,665	2,095	1,105
24	A Management occupations .....	60	15	75	95	125	55
25	B Business, finance and administrative occupations .....	380	70	330	565	745	350
26	C Natural and applied sciences and related occupations .....	20	10	55	50	90	60
27	D Health occupations .....	60	10	30	70	75	30
28	E Occupations in social science, education, government service and religion .....	80	15	90	100	155	30
29	F Occupations in art, culture, recreation and sport .....	30	10	10	95	105	15
30	G Sales and service occupations .....	315	245	470	625	750	515
31	H Trades, transport and equipment operators and related occupations .....	10	-	10	10	15	20
32	I Occupations unique to primary industry .....	-	15	-	10	-	10
33	J Occupations unique to processing, manufacturing and utilities .....	25	10	20	50	25	15
34	<b>Total employed labour force 15 years and over .....</b>	<b>2,090</b>	<b>1,095</b>	<b>2,430</b>	<b>3,695</b>	<b>4,285</b>	<b>2,490</b>
<b>by place of work</b>							
35	Males .....	1,165	735	1,430	2,115	2,280	1,435
36	Usual place of work .....	920	565	1,195	1,775	1,945	1,280
37	At home .....	60	20	100	85	85	75
38	Outside Canada .....	10	25	15	-	10	10
39	No fixed workplace .....	180	130	125	250	240	80
40	Females .....	920	360	995	1,580	2,005	1,050
41	Usual place of work .....	850	335	940	1,445	1,855	960
42	At home .....	40	-	30	50	75	30
43	Outside Canada .....	-	-	-	15	-	-
44	No fixed workplace .....	35	20	30	65	80	60

See reference material at the end of the publication. - Voir les documents de référence à la fin de la publication.



Tableau 1. Certaines caractéristiques des secteurs de recensement, recensement de 1996 - Données intégrales et données-échantillon (20 %)

Calgary 0046.02	Calgary 0047	Calgary 0048	Calgary 0049.01	Calgary 0049.02	Calgary 0049.03	Caractéristiques	N°
<b>CARACTÉRISTIQUES DE LA POPULATION</b>							
<b>selon la catégorie de travailleur(euse)s</b>							
Catégorie de travailleur(euse)s -							
45	30	25	45	30	120	Sans objet (35) .....	1
3,050	2,675	2,030	2,340	3,715	3,670	Toutes les catégories de travailleur(euse)s (36) .....	2
2,815	2,440	1,830	2,175	3,300	3,290	Travailleur(euse)s rémunéré(e)s .....	3
2,635	2,335	1,690	1,995	2,920	2,955	Employé(e)s .....	4
185	105	140	180	380	335	Travailleur(euse)s autonomes (entreprise constituée en société) .....	5
235	235	200	170	390	330	Travailleur(euse)s autonomes (entreprise non constituée en société) .....	6
-	-	-	-	25	50	Travailleur(euse)s familiaux (familiales) non rémunéré(e)s .....	7
<b>selon les grandes catégories professionnelles</b>							
1,700	1,415	1,065	1,255	1,930	1,960	Population active masculine de 15 ans et plus	8
40	10	-	25	10	65	Profession - Sans objet (35) .....	9
1,660	1,405	1,060	1,230	1,920	1,895	Toutes les professions (36) .....	10
165	120	95	155	420	475	A Gestion .....	11
285	170	145	140	305	315	B Affaires, finance et administration .....	12
225	80	135	140	355	335	C Sciences naturelles et appliquées et professions apparentées .....	13
25	-	35	15	55	45	D Secteur de la santé .....	14
125	55	60	65	195	155	E Sciences sociales, enseignement, administration publique et religion .....	15
45	35	45	35	10	50	F Arts, culture, sports et loisirs .....	16
300	300	275	290	360	350	G Ventes et services .....	17
315	475	215	330	145	120	H Métiers, transport et machinerie .....	18
110	50	10	40	40	30	I Professions propres au secteur primaire .....	19
60	115	45	25	35	15	J Transformation, fabrication et services d'utilité publique .....	20
1,405	1,290	985	1,130	1,815	1,830	Population active féminine de 15 ans et plus .....	21
10	25	20	15	20	55	Profession - Sans objet (35) .....	22
1,395	1,270	965	1,115	1,795	1,775	Toutes les professions (36) .....	23
110	35	60	70	195	145	A Gestion .....	24
420	450	260	365	620	650	B Affaires, finance et administration .....	25
60	30	25	60	60	105	C Sciences naturelles et appliquées et professions apparentées .....	26
105	55	60	100	180	140	D Secteur de la santé .....	27
130	95	65	100	265	240	E Sciences sociales, enseignement, administration publique et religion .....	28
35	25	30	20	50	55	F Arts, culture, sports et loisirs .....	29
485	560	390	370	390	405	G Ventes et services .....	30
25	10	50	10	10	15	H Métiers, transport et machinerie .....	31
10	-	10	-	10	-	I Professions propres au secteur primaire .....	32
10	-	15	15	10	20	J Transformation, fabrication et services d'utilité publique .....	33
2,780	2,515	1,900	2,210	3,645	3,520	Population active occupée totale de 15 ans et plus .....	34
<b>selon le lieu de travail</b>							
Hommes .....							35
1,455	1,320	980	1,160	1,885	1,825	Lieu de travail habituel .....	36
1,145	1,030	775	955	1,620	1,510	À domicile .....	37
80	50	70	60	160	155	En dehors du Canada .....	38
10	10	-	-	-	30	Sans adresse de travail fixe .....	39
220	235	130	145	105	130	Femmes .....	40
1,325	1,195	920	1,050	1,760	1,695	Lieu de travail habituel .....	41
1,135	1,065	780	920	1,510	1,495	À domicile .....	42
95	80	115	75	200	150	En dehors du Canada .....	43
-	10	-	-	-	-	Sans adresse de travail fixe .....	44
90	45	25	50	45	45		

See reference material at the end of the publication. - Voir les documents de référence à la fin de la publication.

Table 1. Selected Characteristics for Census Tracts, 1996 Census - 100% Data and 20% Sample Data

No.	Characteristics	Calgary 0041	Calgary 0042 ◇	Calgary 0043	Calgary 0044	Calgary 0045	Calgary 0046.01
<b>POPULATION CHARACTERISTICS</b>							
1	Total employed labour force 15 years and over with usual place of work or no fixed workplace	1,985	1,045	2,285	3,540	4,115	2,380
2	by mode of transportation						
	Males	1,100	690	1,315	2,025	2,185	1,360
3	Car, truck, van, as driver	745	210	355	905	1,210	465
4	Car, truck, van, as passenger	55	45	35	50	110	60
5	Public transit	135	215	305	330	235	440
6	Walked to work	80	180	580	635	550	370
7	Other method	80	35	45	110	80	25
8	Females	885	350	970	1,510	1,935	1,020
9	Car, truck, van, as driver	455	60	180	470	760	205
10	Car, truck, van, as passenger	60	10	30	90	175	60
11	Public transit	165	130	270	270	300	460
12	Walked to work	165	145	485	635	615	275
13	Other method	30	15	-	50	75	15
<b>1996 INCOME CHARACTERISTICS</b>							
<b>Total income of population 15 years and over</b>							
<b>by sex and total income groups</b>							
14	Total income of males 15 years and over	1,675	1,915	2,145	2,930	3,030	1,905
15	Without income	20	25	65	60	40	75
16	With income	1,660	1,890	2,075	2,875	2,990	1,830
17	Under \$1,000 (39)	60	135	170	120	120	170
18	\$ 1,000 - \$ 2,999	20	85	105	80	105	75
19	\$ 3,000 - \$ 4,999	45	155	85	80	105	70
20	\$ 5,000 - \$ 6,999	45	135	95	190	125	75
21	\$ 7,000 - \$ 9,999	150	285	175	255	195	165
22	\$10,000 - \$11,999	80	175	85	165	120	105
23	\$12,000 - \$14,999	150	310	210	310	220	155
24	\$15,000 - \$19,999	260	260	215	345	340	225
25	\$20,000 - \$24,999	155	160	200	295	330	190
26	\$25,000 - \$29,999	160	70	115	210	285	145
27	\$30,000 - \$34,999	145	30	135	155	235	85
28	\$35,000 - \$39,999	110	20	85	120	170	130
29	\$40,000 - \$44,999	75	-	60	120	170	100
30	\$45,000 - \$49,999	45	40	30	75	100	20
31	\$50,000 - \$59,999	55	-	75	115	110	65
32	\$60,000 and over	90	10	230	235	245	55
33	Average income \$ (40)	24,772	13,002	28,850	26,184	29,340	21,230
34	Median income \$ (40)	20,292	11,411	18,298	18,461	22,274	17,346
35	Standard error of average income \$ (40)	902	286	1,535	1,214	2,834	956
36	Total income of females 15 years and over	1,755	1,345	2,060	2,590	2,950	1,525
37	Without income	105	75	140	120	115	115
38	With income	1,650	1,265	1,920	2,465	2,825	1,415
39	Under \$1,000 (39)	75	100	140	110	150	115
40	\$ 1,000 - \$ 2,999	80	55	140	120	95	135
41	\$ 3,000 - \$ 4,999	65	65	85	95	130	80
42	\$ 5,000 - \$ 6,999	155	85	130	115	150	80
43	\$ 7,000 - \$ 9,999	155	120	125	255	280	190
44	\$10,000 - \$11,999	135	145	135	195	170	125
45	\$12,000 - \$14,999	245	295	400	340	275	190
46	\$15,000 - \$19,999	195	245	185	330	345	145
47	\$20,000 - \$24,999	145	75	145	205	235	95
48	\$25,000 - \$29,999	135	25	95	220	215	80
49	\$30,000 - \$34,999	70	15	100	150	185	50
50	\$35,000 - \$39,999	50	-	70	95	145	20
51	\$40,000 - \$44,999	65	20	50	65	160	25
52	\$45,000 - \$49,999	30	-	25	10	70	15
53	\$50,000 - \$59,999	25	-	20	65	135	35
54	\$60,000 and over	25	-	75	85	80	15
55	Average income \$ (40)	17,736	12,475	19,142	20,074	21,521	15,038
56	Median income \$ (40)	14,036	12,627	13,217	14,880	16,361	11,244
57	Standard error of average income \$ (40)	771	424	1,282	747	632	784
<b>by composition of total income</b>							
58	Total - Composition of total income % (41)	100.0	100.0	100.0	100.0	100.0	100.0
59	Employment income %	76.1	45.1	73.0	73.0	85.0	82.9
60	Government transfer payments %	17.2	50.8	12.0	12.9	10.0	10.2
61	Other %	6.7	4.1	15.0	14.1	5.0	6.9

See reference material at the end of the publication. - Voir les documents de référence à la fin de la publication.

**Tableau 1. Certaines caractéristiques des secteurs de recensement, recensement de 1996 - Données intégrales et données-échantillon (20 %)**

Calgary 0046.02	Calgary 0047	Calgary 0048	Calgary 0049.01	Calgary 0049.02	Calgary 0049.03	Caractéristiques	N°
						<b>CARACTÉRISTIQUES DE LA POPULATION</b>	
2,600	2,375	1,715	2,070	3,285	3,185	Population active occupée totale de 15 ans et plus ayant un lieu de travail habituel ou sans adresse de travail fixe .....	1
1,370	1,265	905	1,100	1,730	1,640	selon le mode de transport	
915	930	610	840	1,440	1,370	Hommes .....	2
50	80	30	75	45	75	Automobile, camion ou fourgonnette, en tant que conducteur .....	3
180	180	175	120	175	135	Automobile, camion ou fourgonnette, en tant que passager .....	4
145	50	40	20	40	15	Transport en commun .....	5
75	20	45	50	30	40	A pied .....	6
1,225	1,110	805	970	1,555	1,540	Autre moyen .....	7
690	620	440	630	1,135	1,180	Femmes .....	8
95	65	55	135	200	165	Automobile, camion ou fourgonnette, en tant que conductrice .....	9
200	260	235	170	145	155	Automobile, camion ou fourgonnette, en tant que passagère .....	10
210	130	60	-	55	10	Transport en commun .....	11
25	25	15	30	15	30	A pied .....	12
						Autre moyen .....	13
						<b>CARACTÉRISTIQUES DU REVENU DE 1996</b>	
						Revenu total de la population de 15 ans et plus selon le sexe et les tranches de revenu total	
2,030	1,865	1,625	1,740	2,330	2,350	Revenu total des hommes de 15 ans et plus .....	14
30	60	75	40	100	100	Sans revenu .....	15
2,005	1,810	1,555	1,690	2,225	2,245	Avec un revenu .....	16
85	55	50	60	70	85	Moins de 1 000 \$ (39) .....	17
80	60	45	65	120	50	1 000 \$ - 2 999 \$ .....	18
35	70	55	40	40	50	3 000 \$ - 4 999 \$ .....	19
60	100	50	75	30	80	5 000 \$ - 6 999 \$ .....	20
135	95	75	50	70	80	7 000 \$ - 9 999 \$ .....	21
75	125	80	60	35	65	10 000 \$ - 11 999 \$ .....	22
165	170	120	100	70	65	12 000 \$ - 14 999 \$ .....	23
205	205	205	170	95	115	15 000 \$ - 19 999 \$ .....	24
210	145	125	100	55	125	20 000 \$ - 24 999 \$ .....	25
190	125	120	150	80	175	25 000 \$ - 29 999 \$ .....	26
180	155	135	135	135	145	30 000 \$ - 34 999 \$ .....	27
60	155	80	145	75	105	35 000 \$ - 39 999 \$ .....	28
90	130	90	105	115	110	40 000 \$ - 44 999 \$ .....	29
25	35	40	80	80	95	45 000 \$ - 49 999 \$ .....	30
100	55	105	135	215	185	50 000 \$ - 59 999 \$ .....	31
300	120	170	215	940	710	60 000 \$ et plus .....	32
36,231	26,582	30,564	34,312	69,799	56,325	Revenu moyen \$ (40) .....	33
22,767	20,288	22,602	28,905	50,523	37,861	Revenu médian \$ (40) .....	34
2,514	1,164	1,494	1,505	3,563	3,866	Erreur type du revenu moyen \$ (40) .....	35
1,875	2,040	1,880	1,935	2,530	2,510	Revenu total des femmes de 15 ans et plus .....	36
50	160	100	130	195	205	Sans revenu .....	37
1,830	1,880	1,785	1,805	2,330	2,300	Avec un revenu .....	38
105	80	115	90	60	115	Moins de 1 000 \$ (39) .....	39
120	180	75	110	135	90	1 000 \$ - 2 999 \$ .....	40
110	110	75	75	115	95	3 000 \$ - 4 999 \$ .....	41
135	115	85	110	110	120	5 000 \$ - 6 999 \$ .....	42
135	205	220	160	135	100	7 000 \$ - 9 999 \$ .....	43
50	155	125	70	65	80	10 000 \$ - 11 999 \$ .....	44
95	230	230	195	135	160	12 000 \$ - 14 999 \$ .....	45
230	220	235	145	180	160	15 000 \$ - 19 999 \$ .....	46
145	135	170	145	130	205	20 000 \$ - 24 999 \$ .....	47
195	155	135	205	195	180	25 000 \$ - 29 999 \$ .....	48
120	50	40	175	210	115	30 000 \$ - 34 999 \$ .....	49
105	50	100	45	115	155	35 000 \$ - 39 999 \$ .....	50
40	75	65	80	90	200	40 000 \$ - 44 999 \$ .....	51
45	65	45	35	100	90	45 000 \$ - 49 999 \$ .....	52
60	25	30	55	230	215	50 000 \$ - 59 999 \$ .....	53
120	20	30	105	315	210	60 000 \$ et plus .....	54
23,606	17,150	18,236	23,247	32,336	31,494	Revenu moyen \$ (40) .....	55
18,034	12,998	14,131	17,885	26,677	25,131	Revenu médian \$ (40) .....	56
1,179	708	728	1,029	1,215	1,460	Erreur type du revenu moyen \$ (40) .....	57
						selon la composition du revenu total	
100.0	100.0	100.0	100.0	100.0	100.0	Total - Composition du revenu total % (41) .....	58
81.8	74.3	63.4	70.1	85.7	81.0	Revenu d'emploi % .....	59
7.4	15.5	19.7	12.4	3.4	4.7	Transferts gouvernementaux % .....	60
10.8	10.2	16.9	17.5	10.9	14.3	Autres % .....	61

See reference material at the end of the publication. - Voir les documents de référence à la fin de la publication.

Table 1. Selected Characteristics for Census Tracts, 1996 Census - 100% Data and 20% Sample Data

No.	Characteristics	Calgary 0041	Calgary 0042 ◇	Calgary 0043	Calgary 0044	Calgary 0045	Calgary 0046.01
<b>1996 INCOME CHARACTERISTICS</b>							
<b>Employment income of population 15 years and over by sex and work activity</b>							
1	Males - worked full-year, full-time (42) .....	635	295	825	1,155	1,325	680
2	Average employment income \$ .....	34,430	23,892	38,175	35,472	42,138	30,316
3	Standard error of average employment income \$ .....	1,656	1,114	2,245	1,714	6,186	1,800
4	Males - worked part-year or part-time (43) .....	595	545	740	1,115	1,130	785
5	Average employment income \$ .....	18,413	9,697	18,462	14,727	17,666	14,701
6	Standard error of average employment income \$ .....	1,054	354	1,563	1,086	1,164	950
7	Females - worked full-year, full-time (42) .....	445	130	570	790	1,150	425
8	Average employment income \$ .....	28,423	25,291	28,153	25,793	31,718	25,829
9	Standard error of average employment income \$ .....	1,722	1,979	1,489	1,013	924	1,780
10	Females - worked part-year or part-time (43) .....	570	245	610	905	1,015	685
11	Average employment income \$ .....	11,987	7,427	14,359	12,706	12,216	9,291
12	Standard error of average employment income \$ .....	977	676	2,299	1,046	830	590
<b>Total income of Census families by family income groups</b>							
13	Census family income of all families .....	950	410	835	920	1,215	710
14	Under \$10,000 .....	135	75	125	120	95	135
15	\$ 10,000 - \$ 19,999 .....	125	70	175	135	185	120
16	\$ 20,000 - \$ 29,999 .....	185	125	200	175	235	180
17	\$ 30,000 - \$ 39,999 .....	135	45	50	150	165	85
18	\$ 40,000 - \$ 49,999 .....	110	40	65	65	140	75
19	\$ 50,000 - \$ 59,999 .....	85	20	50	70	110	35
20	\$ 60,000 - \$ 69,999 .....	40	25	20	45	55	20
21	\$ 70,000 - \$ 79,999 .....	40	-	25	45	75	15
22	\$ 80,000 - \$ 89,999 .....	40	-	15	35	30	15
23	\$ 90,000 - \$ 99,999 .....	10	-	10	10	10	10
24	\$100,000 and over .....	40	10	95	60	110	20
25	Average family income \$ .....	38,796	26,471	46,407	43,531	51,948	31,836
26	Median family income \$ .....	31,350	23,137	24,380	31,368	36,240	24,792
27	Standard error of average family income \$ ..	2,026	1,920	3,932	3,545	6,488	2,261
<b>Incidence of low income (44)</b>							
28	Total - Economic families .....	990	445	885	995	1,345	785
29	Low income .....	330	220	395	345	420	330
30	Incidence of low income % (45) .....	33.3	49.8	44.6	34.5	31.4	42.6
31	Total - Unattached individuals 15 years and over .....	1,420	1,710	2,150	3,340	3,215	1,785
32	Low income .....	685	1,285	1,170	1,590	1,280	925
33	Incidence of low income % (45) .....	48.3	74.9	54.3	47.5	39.8	52.0
34	Total - Population in private households .....	3,905	2,840	4,285	5,700	6,355	3,700
35	Low income .....	1,515	1,860	2,180	2,495	2,395	1,810
36	Incidence of low income % (45) .....	38.8	65.5	50.9	43.8	37.7	48.8
<b>Total income of private households by household income groups</b>							
37	Household income of all private households ..	2,160	2,075	2,810	3,845	3,960	2,120
38	Under \$10,000 .....	275	600	580	650	440	400
39	\$ 10,000 - \$ 19,999 .....	585	935	745	880	850	470
40	\$ 20,000 - \$ 29,999 .....	370	295	550	775	695	480
41	\$ 30,000 - \$ 39,999 .....	280	80	275	570	640	295
42	\$ 40,000 - \$ 49,999 .....	235	90	205	325	485	175
43	\$ 50,000 - \$ 59,999 .....	140	30	130	205	295	140
44	\$ 60,000 - \$ 69,999 .....	95	30	65	115	145	50
45	\$ 70,000 - \$ 79,999 .....	55	10	45	85	140	30
46	\$ 80,000 - \$ 89,999 .....	40	-	40	65	70	15
47	\$ 90,000 - \$ 99,999 .....	15	-	30	30	40	25
48	\$100,000 and over .....	65	10	140	135	150	40
49	Average household income \$ .....	32,432	17,017	32,387	32,198	37,452	28,287
50	Median household income \$ .....	24,631	14,554	20,552	24,670	29,954	24,243
51	Standard error of average household income \$ .....	1,131	596	1,618	1,171	2,229	1,093

See reference material at the end of the publication. - Voir les documents de référence à la fin de la publication.

Tableau 1. Certaines caractéristiques des secteurs de recensement, recensement de 1996 - Données intégrales et données-échantillon (20 %)

Calgary 0046.02	Calgary 0047	Calgary 0048	Calgary 0049.01	Calgary 0049.02	Calgary 0049.03	Caractéristiques	N°
						<b>CARACTÉRISTIQUES DU REVENU DE 1996</b>	
						<b>Population de 15 ans et plus ayant un revenu d'emploi selon le sexe et le travail</b>	
						Hommes ayant travaillé toute l'année à plein temps (42) .....	1
865	680	660	745	1,300	1,310	Revenu moyen d'emploi \$ .....	2
48,301	34,736	38,697	43,413	87,383	69,580	Erreur type du revenu moyen d'emploi \$ ...	3
3,551	2,160	2,361	1,939	4,534	5,954	Hommes ayant travaillé une partie de l'année ou à temps partiel (43) .....	4
820	760	425	505	630	565	Revenu moyen d'emploi \$ .....	5
24,023	18,316	15,012	18,376	33,658	24,940	Erreur type du revenu moyen d'emploi \$ ...	6
4,460	1,781	1,926	2,214	4,676	2,760	Femmes ayant travaillé toute l'année à plein temps (42) .....	7
685	530	415	490	860	1,045	Revenu moyen d'emploi \$ .....	8
32,982	27,297	29,757	32,868	45,983	40,254	Erreur type du revenu moyen d'emploi \$ ...	9
2,173	1,529	1,817	1,648	2,062	1,444	Femmes ayant travaillé une partie de l'année ou à temps partiel (43) .....	10
710	735	555	705	1,035	710	Revenu moyen d'emploi \$ .....	11
14,477	9,493	10,516	16,321	20,999	17,547	Erreur type du revenu moyen d'emploi \$ ...	12
1,176	843	921	1,278	1,343	1,177	<b>Revenu total des familles de recensement selon les tranches de revenu de la famille</b>	
						Revenu de la famille de recensement de toutes les familles .....	13
935	1,245	1,170	1,375	1,965	1,670	Moins de 10 000 \$ .....	14
30	135	65	40	60	55	10 000 \$ - 19 999 \$ .....	15
85	160	145	75	45	55	20 000 \$ - 29 999 \$ .....	16
140	215	235	145	80	165	30 000 \$ - 39 999 \$ .....	17
95	185	155	170	75	130	40 000 \$ - 49 999 \$ .....	18
75	180	130	170	115	115	50 000 \$ - 59 999 \$ .....	19
55	130	100	165	155	195	60 000 \$ - 69 999 \$ .....	20
50	70	80	190	185	130	70 000 \$ - 79 999 \$ .....	21
60	50	65	45	150	110	80 000 \$ - 89 999 \$ .....	22
35	25	60	115	160	130	90 000 \$ - 99 999 \$ .....	23
35	20	40	50	120	100	100 000 \$ et plus .....	24
270	70	95	205	815	490	Revenu moyen des familles \$ .....	25
79,688	42,899	48,859	62,244	108,097	90,309	Revenu médian des familles \$ .....	26
53,431	36,314	38,743	53,763	86,902	69,110	Erreur type du revenu moyen des familles \$ .....	27
6,007	2,105	2,280	2,362	4,155	5,338	<b>Fréquence des unités à faible revenu (44)</b>	
						Total - Familles économiques .....	28
975	1,295	1,180	1,395	1,960	1,675	Faible revenu .....	29
160	420	280	145	135	150	Fréquence des unités à faible revenu %(45)	30
16.2	32.5	23.3	10.4	6.9	8.9	Total - Personnes hors famille économique de 15 ans et plus .....	31
1,760	1,065	935	435	315	950	Faible revenu .....	32
755	545	450	170	80	175	Fréquence des unités à faible revenu %(45)	33
42.9	50.7	47.8	38.7	24.5	18.1	Total - Population dans les ménages privés .....	34
4,360	4,785	4,380	4,535	6,805	5,945	Faible revenu .....	35
1,130	1,755	1,400	535	535	745	Fréquence des unités à faible revenu %(45)	36
25.9	36.7	32.0	11.9	7.9	12.6	<b>Revenu total des ménages privés selon les tranches de revenu du ménage</b>	
						Revenu du ménage de tous les ménages privés .....	37
2,405	2,090	1,975	1,745	2,185	2,445	Moins de 10 000 \$ .....	38
295	230	185	55	50	100	10 000 \$ - 19 999 \$ .....	39
475	410	445	175	55	80	20 000 \$ - 29 999 \$ .....	40
400	315	350	190	120	250	30 000 \$ - 39 999 \$ .....	41
325	335	230	230	70	215	40 000 \$ - 49 999 \$ .....	42
210	260	190	210	150	260	50 000 \$ - 59 999 \$ .....	43
125	195	135	220	170	300	60 000 \$ - 69 999 \$ .....	44
80	120	110	205	215	210	70 000 \$ - 79 999 \$ .....	45
105	60	100	65	170	170	80 000 \$ - 89 999 \$ .....	46
60	40	75	130	155	155	90 000 \$ - 99 999 \$ .....	47
40	35	50	55	145	140	100 000 \$ et plus .....	48
290	85	105	210	890	565	Revenu moyen des ménages \$ .....	49
48,016	38,276	40,504	57,365	105,547	81,352	Revenu médian des ménages \$ .....	50
30,280	31,855	30,069	50,114	86,611	60,009	Erreur type du revenu moyen des ménages \$ .....	51
2,553	1,452	1,567	1,958	3,799	3,868		

See reference material at the end of the publication. - Voir les documents de référence à la fin de la publication.

Table 1. Selected Characteristics for Census Tracts, 1996 Census - 100% Data and 20% Sample Data

No.	Characteristics	Calgary 0041	Calgary 0042 ◇	Calgary 0043	Calgary 0044	Calgary 0045	Calgary 0046.01
<b>DWELLING AND HOUSEHOLD CHARACTERISTICS</b>							
1	<b>Total number of occupied private dwellings by tenure</b>	2,155	2,075	2,810	3,845	3,960	2,125
2	Owned .....	790	90	240	315	600	70
3	Rented .....	1,365	1,985	2,570	3,530	3,360	2,055
4	Board housing .....	-	-	-	-	-	-
<b>by structural type of dwelling</b>							
5	Single-detached house .....	770	95	10	15	40	20
6	Semi-detached house .....	45	-	-	10	-	-
7	Row house .....	145	10	10	15	95	-
8	Apartment, detached duplex .....	325	10	10	-	30	-
9	Apartment building, five or more storeys .....	370	1,695	2,675	3,050	3,125	2,080
10	Apartment building, less than five storeys .....	500	255	110	760	655	25
11	Other single attached house .....	-	-	-	-	10	-
12	Movable dwelling (46) .....	-	-	-	-	-	-
<b>by condition of dwelling</b>							
13	Regular maintenance only .....	1,345	1,730	2,295	2,900	3,110	1,540
14	Minor repairs .....	610	275	375	645	620	380
15	Major repairs .....	205	70	135	305	225	200
<b>by period of construction</b>							
16	Before 1946 .....	640	250	215	355	195	45
17	1946 - 1960 .....	455	130	150	455	335	140
18	1961 - 1970 .....	245	295	615	1,000	805	590
19	1971 - 1980 .....	440	875	1,130	1,560	1,390	1,070
20	1981 - 1990 .....	335	490	640	420	1,170	265
21	1991 - 1996 (47) .....	35	35	65	55	65	-
22	Average number of rooms per dwelling .....	4.8	2.7	3.2	3.5	3.9	3.3
23	Average number of bedrooms per dwelling (48) .....	1.9	0.7	1.0	1.2	1.4	1.1
24	Average value of dwelling \$ .....	121,713	101,694	222,533	145,448	101,822	149,156
25	<b>Total number of private households by size of household</b>	2,160	2,075	2,810	3,845	3,960	2,125
26	1 person .....	1,015	1,570	1,725	2,435	2,165	1,000
27	2 persons .....	770	360	815	1,095	1,380	810
28	3 persons .....	225	85	175	210	280	210
29	4-5 persons .....	125	55	85	100	125	100
30	6 or more persons .....	15	10	10	10	10	-
<b>by household type</b>							
31	One family households .....	925	410	805	910	1,215	700
32	Multiple-family households .....	10	-	15	-	-	10
33	Non-family households .....	1,220	1,665	1,990	2,930	2,745	1,420
34	Number of persons in private households .....	3,900	2,845	4,285	5,700	6,355	3,705
35	Average number of persons per household .....	1.8	1.4	1.5	1.5	1.6	1.7
36	Average number of persons per room .....	0.4	0.5	0.5	0.4	0.4	0.5
37	Tenant one-family households without additional persons (49) .....	440	325	635	725	860	575
38	Average gross rent \$ (50) .....	471	394	489	530	560	531
39	Gross rent $\geq$ 30% of household income (50) ..	575	865	1,225	1,345	1,180	885
40	Owner one-family households without additional persons (51) .....	405	40	140	105	230	35
41	Average owner's major payments \$ (52) .....	743	540	1,048	758	710	1,077
42	Owner's payments $\geq$ 30% of household income (52) .....	200	45	75	80	110	20
<b>CENSUS FAMILY CHARACTERISTICS</b>							
43	<b>Total number of census families in private households by size of census family</b>	950	410	830	920	1,215	710
44	2 persons .....	675	290	615	700	935	505
45	3 persons .....	180	50	150	135	200	130
46	4 persons .....	75	40	55	80	55	60
47	5 or more persons .....	25	20	20	-	25	15

See reference material at the end of the publication. - Voir les documents de référence à la fin de la publication.

**Tableau 1. Certaines caractéristiques des secteurs de recensement, recensement de 1996 - Données intégrales et données-échantillon (20 %)**

Calgary 0046.02	Calgary 0047	Calgary 0048	Calgary 0049.01	Calgary 0049.02	Calgary 0049.03	Caractéristiques	N°
						<b>CARACTÉRISTIQUES DES LOGEMENTS ET DES MÉNAGES</b>	
2,405	2,090	1,975	1,740	2,190	2,445	Nombre total de logements privés occupés ..	1
735	785	1,030	1,385	2,000	1,760	selon le mode d'occupation	
1,670	1,310	945	360	190	685	Possédés .....	2
-	-	-	-	-	-	Loués .....	3
						Logements de bande .....	4
						selon le type de construction résidentielle	
655	545	900	1,340	1,740	1,030	Maison individuelle non attenante .....	5
10	405	95	50	305	140	Maison jumelée .....	6
55	150	115	205	135	675	Maison en rangée .....	7
230	345	70	35	-	-	Appartement, duplex non attenant .....	8
-	40	105	-	-	120	Appartement, immeuble de cinq étages ou plus	9
						de cinq étages .....	10
1,460	590	595	110	-	480	Autre maison individuelle attenante .....	11
-	-	-	-	-	-	Habitation mobile (46) .....	12
		85	-	-	-	selon l'état du logement	
1,510	1,255	1,270	1,195	1,835	2,045	Entretien régulier seulement .....	13
695	595	560	480	335	360	Réparations mineures .....	14
200	240	145	70	15	40	Réparations majeures .....	15
						selon la période de construction	
610	175	165	40	-	-	Avant 1946 .....	16
460	870	1,130	1,075	10	-	1946-1960 .....	17
480	560	415	310	-	15	1961-1970 .....	18
545	335	170	135	355	630	1971-1980 .....	19
285	105	75	180	1,405	1,105	1981-1990 .....	20
25	35	10	10	420	690	1991-1996 (47) .....	21
4.9	5.4	5.6	7.0	8.3	6.8	Nombre moyen de pièces par logement .....	22
						Nombre moyen de chambres à coucher	
1.8	2.3	2.4	3.2	3.4	2.7	par logement (48) .....	23
210,976	135,470	142,529	142,606	220,461	200,495	Valeur moyenne du logement \$ .....	24
2,405	2,085	1,975	1,740	2,185	2,445	Nombre total de logements privés .....	25
						selon la taille du ménage	
1,195	650	730	330	205	665	1 personne .....	26
780	705	645	680	670	900	2 personnes .....	27
210	375	240	290	400	335	3 personnes .....	28
210	320	310	410	825	490	4-5 personnes .....	29
10	30	45	35	85	60	6 personnes ou plus .....	30
						selon le genre de ménage	
920	1,195	1,150	1,335	1,920	1,640	Ménages unifamiliaux .....	31
10	25	10	20	20	15	Ménages multifamiliaux .....	32
1,480	870	815	390	245	795	Ménages non familiaux .....	33
4,360	4,790	4,390	4,540	6,810	5,960	Nombre de personnes dans les ménages privés	34
1.8	2.3	2.2	2.6	3.1	2.4	Nombre moyen de personnes par ménage .....	35
0.4	0.4	0.4	0.4	0.4	0.4	Nombre moyen de personnes par pièce .....	36
						Ménages unifamiliaux locataires	
365	590	375	250	150	305	sans autres personnes (49) .....	37
501	556	505	688	1,113	796	Loyer brut moyen \$ (50) .....	38
560	515	465	100	75	175	Loyer brut >= 30% du revenu du ménage (50)	39
						Ménages unifamiliaux propriétaires	
500	475	660	985	1,615	1,205	sans autres personnes (51) .....	40
						Principales dépenses de	
1,002	663	634	660	988	1,027	propriété moyennes \$ (52) .....	41
						Principales dépenses de propriété	
140	165	145	180	215	325	>=30 % du revenu du ménage (52) .....	42
						<b>CARACTÉRISTIQUES DES FAMILLES DE RECENSEMENT</b>	
						Nombre total de familles de recensement dans	
935	1,240	1,170	1,380	1,965	1,675	les ménages privés .....	43
						selon la taille de la famille de recensement	
580	625	650	730	710	870	2 personnes .....	44
185	325	240	255	430	285	3 personnes .....	45
95	200	190	300	560	385	4 personnes .....	46
70	95	90	95	265	140	5 personnes ou plus .....	47

See reference material at the end of the publication. - Voir les documents de référence à la fin de la publication.

Table 1. Selected Characteristics for Census Tracts, 1996 Census - 100% Data and 20% Sample Data

No.	Characteristics	Calgary 0041	Calgary 0042 ◇	Calgary 0043	Calgary 0044	Calgary 0045	Calgary 0046.01
<b>CENSUS FAMILY CHARACTERISTICS</b>							
<b>by family structure and presence of never-married sons and/or daughters at home</b>							
1	Total husband-wife families .....	730	340	715	825	1,010	570
Total families of now-married							
2	couples .....	535	275	575	585	675	380
3	Without sons and/or daughters at home ..	325	205	400	395	480	245
4	With sons and/or daughters at home .....	210	70	175	185	195	135
5	1 son or daughter .....	135	35	110	110	130	80
6	2 sons and/or daughters .....	60	25	50	70	40	50
7	3 or more sons and/or daughters .....	15	15	10	10	20	10
Total families of common-law							
8	couples .....	195	65	140	240	335	190
9	Without sons and/or daughters at home ..	165	35	120	215	290	170
10	With sons and/or daughters at home .....	35	30	20	25	40	20
11	1 son or daughter .....	25	10	10	20	35	15
12	2 sons and/or daughters .....	-	20	-	10	10	10
13	3 or more sons and/or daughters .....	-	10	10	-	-	-
14	Total lone-parent families .....	220	65	120	95	200	135
15	Male parent .....	30	20	10	10	20	35
16	1 son or daughter .....	25	10	-	10	15	25
17	2 sons and/or daughters .....	-	15	-	-	-	10
18	3 or more sons and/or daughters .....	-	-	-	-	-	-
19	Female parent .....	190	50	110	80	180	100
20	1 son or daughter .....	155	50	85	75	150	65
21	2 sons and/or daughters .....	15	-	20	10	25	30
22	3 or more sons and/or daughters .....	15	-	-	10	-	-
23	Total number of never-married sons and/or daughters at home .....	645	280	435	410	605	430
<b>by age groups</b>							
24	Under 6 years .....	250	45	140	150	180	175
25	6-14 years .....	240	80	80	75	200	95
26	15-17 years .....	35	40	40	45	70	45
27	18-24 years .....	85	80	75	90	100	70
28	25 years and over .....	35	40	100	45	55	40
29	Average number of never-married sons and/or daughters at home per census family (53) .....	0.7	0.7	0.5	0.4	0.5	0.6
30	Total number of persons in private households .....	3,905	2,845	4,285	5,700	6,355	3,700
<b>by census family status and living arrangements</b>							
31	Number of non-family persons .....	1,570	1,810	2,300	3,540	3,520	1,990
32	Living with relatives (54) .....	150	100	150	200	310	210
33	Living with non-relatives only .....	405	145	425	910	1,050	785
34	Living alone .....	1,015	1,570	1,725	2,435	2,160	1,000
35	Number of family persons .....	2,330	1,035	1,980	2,160	2,830	1,710
36	Average number of persons per census family .....	2.5	2.5	2.4	2.3	2.3	2.4
37	Total number of persons 65 years and over .....	625	1,110	735	750	610	215
38	Number of non-family persons 65 years and over .....	355	825	420	505	390	115
39	Living with relatives (54) .....	15	40	15	10	40	-
40	Living with non-relatives only .....	-	-	-	20	10	10
41	Living alone .....	335	790	395	475	340	105
42	Number of family persons 65 years and over .....	270	285	315	245	220	100
<b>ECONOMIC FAMILY CHARACTERISTICS</b>							
43	Total number of economic families in private households .....	990	450	890	995	1,345	785
<b>by size of family</b>							
44	2 persons .....	685	325	655	750	1,045	545
45	3 persons .....	180	60	140	145	180	140
46	4 persons .....	85	40	70	90	90	85
47	5 or more persons .....	35	25	25	10	25	15
48	Total number of persons in economic families ..	2,480	1,130	2,135	2,360	3,145	1,920
49	Average number of persons per economic family .....	2.5	2.5	2.4	2.4	2.3	2.4
50	Total number of unattached individuals .....	1,420	1,715	2,150	3,345	3,215	1,780

See reference material at the end of the publication. - Voir les documents de référence à la fin de la publication.



Tableau 1. Certaines caractéristiques des secteurs de recensement, recensement de 1996 - Données intégrales et données-échantillon (20 %)

Calgary 0046.02	Calgary 0047	Calgary 0048	Calgary 0049.01	Calgary 0049.02	Calgary 0049.03	Caractéristiques	N°
						<b>CARACTÉRISTIQUES DES FAMILLES DE RECENSEMENT</b>	
						<b>selon la structure de la famille et la présence de fils et/ou de filles jamais mariés à la maison</b>	
810	925	905	1,190	1,770	1,525	Total des familles époux-épouse .....	1
						Total des familles comptant un couple	
595	735	805	1,115	1,695	1,350	actuellement marié .....	2
310	305	405	580	560	640	Sans fils ni fille à la maison .....	3
285	430	400	535	1,130	705	Avec fils et/ou filles à la maison .....	4
115	200	155	175	330	205	1 fils ou fille .....	5
95	155	160	270	530	370	2 fils et/ou filles .....	6
70	75	85	90	265	135	3 fils et/ou filles ou plus .....	7
						Total des familles comptant un couple	
220	190	100	75	75	180	en union libre .....	8
175	140	80	55	60	130	Sans fils ni fille à la maison .....	9
45	50	25	20	15	50	Avec fils et/ou filles à la maison .....	10
45	20	15	-	15	40	1 fils ou fille .....	11
-	20	10	20	-	10	2 fils et/ou filles .....	12
-	10	-	-	-	-	3 fils et/ou filles ou plus .....	13
125	315	265	185	190	145	Total des familles monoparentales .....	14
40	20	35	40	15	30	Parent de sexe masculin .....	15
30	15	30	25	-	20	1 fils ou fille .....	16
-	-	-	15	10	15	2 fils et/ou filles .....	17
-	-	-	-	-	-	3 fils et/ou filles ou plus .....	18
85	295	230	145	175	115	Parent de sexe féminin .....	19
65	165	140	75	80	75	1 fils ou fille .....	20
20	95	70	60	70	25	2 fils et/ou filles .....	21
-	35	20	10	25	10	3 fils et/ou filles ou plus .....	22
						<b>Nombre total de fils et/ou de filles jamais mariés à la maison .....</b>	<b>23</b>
730	1,340	1,200	1,385	2,595	1,670	<b>selon les groupes d'âge</b>	
						Moins de 6 ans .....	24
215	450	370	320	765	435	6-14 ans .....	25
270	445	460	545	1,175	645	15-17 ans .....	26
65	95	100	130	315	175	18-24 ans .....	27
110	175	160	265	255	360	25 ans et plus .....	28
70	175	115	130	85	50	Nombre moyen de fils et/ou de filles jamais mariés à la maison par famille de recensement (53) .....	29
0.8	1.1	1.0	1.0	1.3	1.0	<b>Nombre total de personnes dans les ménages privés .....</b>	<b>30</b>
4,360	4,795	4,390	4,540	6,810	5,960	<b>selon la situation des particuliers dans la famille de recensement et la situation des particuliers dans le ménage</b>	
						Nombre de personnes hors famille .....	31
1,895	1,285	1,115	585	480	1,090	Vivant avec des personnes apparentées (54) .....	32
130	205	165	140	160	125	Vivant avec des personnes non apparentées uniquement .....	33
565	430	225	110	110	295	Vivant seules .....	34
1,195	650	730	325	205	665	Nombre de membres d'une famille .....	35
2,465	3,510	3,280	3,960	6,330	4,870	Nombre moyen de personnes par famille de recensement .....	36
2.6	2.8	2.8	2.9	3.2	2.9	<b>Nombre total de personnes de 65 ans et plus</b>	<b>37</b>
355	530	815	750	390	460	recensement de 65 ans et plus .....	38
130	200	350	230	80	135	Vivant avec des personnes apparentées (54) .....	39
15	20	50	50	50	40	Vivant avec des personnes non apparentées uniquement .....	40
-	10	-	10	-	10	Vivant seules .....	41
120	180	305	170	30	85	Nombre de membres d'une famille de 65 ans et plus .....	42
220	330	465	515	310	330	<b>CARACTÉRISTIQUES DE LA FAMILLE ÉCONOMIQUE</b>	
						<b>Nombre total de familles économiques dans les ménages privés .....</b>	<b>43</b>
975	1,295	1,185	1,395	1,965	1,675	<b>selon la taille de la famille</b>	
590	635	645	700	660	840	2 personnes .....	44
190	340	210	265	445	290	3 personnes .....	45
110	210	190	315	540	375	4 personnes .....	46
75	110	135	115	315	165	5 personnes ou plus .....	47
2,600	3,720	3,440	4,100	6,495	4,995	Nombre total de personnes dans les familles économiques .....	48
2.7	2.9	2.9	2.9	3.3	3.0	Nombre moyen de personnes par famille économique .....	49
1,765	1,075	950	440	320	960	Nombre total de personnes hors famille économique .....	50

See reference material at the end of the publication. - Voir les documents de référence à la fin de la publication.

Table 1. Selected Characteristics for Census Tracts, 1996 Census - 100% Data and 20% Sample Data

No.	Characteristics	Calgary 0050.01	Calgary 0050.02	Calgary 0051	Calgary 0052.01	Calgary 0052.02	Calgary 0052.03
<b>POPULATION CHARACTERISTICS</b>							
1	Population, 1991 (1) .....	4,568	4,406	5,569	4,580	4,415	4,276
2	Population, 1996 (2) .....	4,474	5,119	5,362	4,623	4,317	4,062
3	Population percentage change, 1991-1996 .....	-2.1	16.2	-3.7	0.9	-2.2	-5.0
4	Land area in square kilometres, 1996 .....	1.71	35.29	2.05	2.15	1.58	3.57
5	<b>Total population (100% data) (3) .....</b>	<b>4,475</b>	<b>5,120</b>	<b>5,365</b>	<b>4,625</b>	<b>4,315</b>	<b>4,060</b>
<b>by sex and age groups</b>							
6	Male, total .....	2,150	2,575	2,650	2,265	2,190	1,965
7	0-4 years .....	190	155	185	140	100	95
8	5-9 years .....	160	190	200	180	185	125
9	10-14 years .....	165	190	175	185	265	155
10	15-19 years .....	120	165	155	195	225	200
11	20-24 years .....	160	155	210	175	125	140
12	25-29 years .....	215	155	240	115	80	75
13	30-34 years .....	200	195	235	145	115	60
14	35-39 years .....	240	270	285	195	180	100
15	40-44 years .....	175	230	245	210	230	155
16	45-49 years .....	115	210	205	225	235	210
17	50-54 years .....	85	145	130	170	150	210
18	55-59 years .....	85	125	95	105	105	140
19	60-64 years .....	60	130	95	90	55	125
20	65-69 years .....	75	110	80	60	50	90
21	70-74 years .....	50	80	55	35	40	40
22	75-79 years .....	30	50	35	25	15	35
23	80-84 years .....	10	25	20	10	5	10
24	85 years and over .....	20	15	15	10	-	10
25	Female, total .....	2,325	2,540	2,710	2,350	2,130	2,095
26	0-4 years .....	160	165	210	125	120	70
27	5-9 years .....	160	145	165	205	185	120
28	10-14 years .....	135	160	145	185	200	160
29	15-19 years .....	140	150	160	185	195	165
30	20-24 years .....	190	120	215	145	120	140
31	25-29 years .....	215	200	240	125	90	65
32	30-34 years .....	230	235	245	175	110	85
33	35-39 years .....	190	255	260	240	220	135
34	40-44 years .....	165	205	225	250	245	180
35	45-49 years .....	105	190	205	235	240	270
36	50-54 years .....	105	155	135	150	135	205
37	55-59 years .....	95	140	105	105	90	140
38	60-64 years .....	80	125	110	80	55	105
39	65-69 years .....	80	110	90	75	50	70
40	70-74 years .....	85	90	70	35	35	70
41	75-79 years .....	65	55	65	25	25	60
42	80-84 years .....	50	30	40	20	10	40
43	85 years and over .....	65	15	25	5	5	25
44	<b>Population 15 years and over .....</b>	<b>3,505</b>	<b>4,115</b>	<b>4,285</b>	<b>3,605</b>	<b>3,255</b>	<b>3,340</b>
<b>by legal marital status</b>							
45	Never married (single) .....	1,200	1,100	1,465	1,040	900	870
46	Legally married (and not separated) .....	1,450	2,290	1,830	2,145	2,065	2,105
47	Separated, but still legally married .....	145	135	210	90	50	50
48	Divorced .....	405	405	550	230	175	150
49	Widowed .....	300	185	225	95	65	155
50	<b>Total population (20% sample data) (4) .....</b>	<b>4,315</b>	<b>5,095</b>	<b>5,350</b>	<b>4,625</b>	<b>4,310</b>	<b>4,060</b>
<b>by mother tongue</b>							
51	Single responses .....	4,285	5,065	5,290	4,600	4,255	4,015
52	English .....	3,745	4,375	4,625	4,025	3,570	3,355
53	French .....	85	80	95	110	50	20
54	Non-official languages (5) .....	455	605	570	470	635	640
55	Chinese .....	60	70	25	60	250	210
56	German .....	120	115	155	95	115	120
57	Punjabi .....	-	-	-	10	-	-
58	Polish .....	40	30	10	25	20	10
59	Vietnamese .....	-	-	-	-	-	-
60	Other languages (6) .....	230	395	375	280	240	305
61	Multiple responses .....	30	35	60	25	55	45
62	English and French .....	10	-	15	10	-	10
63	English and non-official language .....	15	30	45	10	50	40
64	French and non-official language .....	-	-	-	-	-	-
65	English, French and non-official language ..	-	-	-	-	-	-

See reference material at the end of the publication. - Voir les documents de référence à la fin de la publication.

**Tableau 1. Certaines caractéristiques des secteurs de recensement, recensement de 1996 - Données intégrales et données-échantillon (20 %)**

Calgary 0052.04	Calgary 0052.05	Calgary 0053	Calgary 0054	Calgary 0055	Calgary 0056	Caractéristiques	N°
<b>CARACTÉRISTIQUES DE LA POPULATION</b>							
4,459	4,507	5,497	2,857	3,383	4,155	Population, 1991 (1) .....	1
4,317	7,794	5,304	2,840	3,228	4,258	Population, 1996 (2) .....	2
-3.2	72.9	-3.5	-0.6	-4.6	2.5	Variation en pourcentage de la population, 1991-1996 .....	3
1.81	12.38	2.90	1.29	2.46	1.58	Superficie des terres en kilomètres carrés, 1996	4
4,320	7,795	5,305	2,840	3,230	4,255	<b>Population totale (données intégrales) (3) ....</b>	<b>5</b>
2,065	3,885	2,570	1,350	1,565	2,105	<b>selon le sexe et les groupes d'âge</b>	
120	380	145	75	105	115	Sexe masculin, total .....	6
125	420	110	55	100	95	0-4 ans .....	7
115	325	120	50	75	55	5-9 ans .....	8
125	275	95	45	50	60	10-14 ans .....	9
180	185	160	90	115	180	15-19 ans .....	10
200	150	245	170	105	305	20-24 ans .....	11
135	325	245	180	145	285	25-29 ans .....	12
155	475	275	165	160	250	30-34 ans .....	13
160	480	245	105	145	235	35-39 ans .....	14
120	355	195	80	115	145	40-44 ans .....	15
105	195	145	50	75	105	45-49 ans .....	16
140	125	130	35	55	55	50-54 ans .....	17
120	95	105	40	45	40	55-59 ans .....	18
95	55	125	60	60	45	60-64 ans .....	19
75	35	85	65	80	40	65-69 ans .....	20
55	15	55	40	65	40	70-74 ans .....	21
35	5	45	30	45	35	75-79 ans .....	22
20	-	30	15	30	15	80-84 ans .....	23
2,255	3,910	2,735	1,485	1,665	2,155	85 ans et plus .....	24
115	340	120	75	80	105	Sexe féminin, total .....	25
135	395	120	55	110	75	0-4 ans .....	26
120	355	110	45	70	65	5-9 ans .....	27
90	275	115	45	50	70	10-14 ans .....	28
170	165	175	115	80	210	15-19 ans .....	29
160	200	200	180	120	310	20-24 ans .....	30
155	385	240	160	125	285	25-29 ans .....	31
170	550	260	145	135	210	30-34 ans .....	32
155	460	200	120	130	220	35-39 ans .....	33
135	305	190	75	100	130	40-44 ans .....	34
125	150	165	60	70	80	45-49 ans .....	35
160	125	120	35	50	50	50-54 ans .....	36
135	80	145	50	60	50	55-59 ans .....	37
115	45	155	70	95	55	60-64 ans .....	38
110	35	110	100	95	80	65-69 ans .....	39
95	15	105	80	90	65	70-74 ans .....	40
70	10	80	55	70	55	75-79 ans .....	41
30	10	125	25	110	30	80-84 ans .....	42
						85 ans et plus .....	43
3,580	5,585	4,585	2,490	2,690	3,740	<b>Population totale de 15 ans et plus .....</b>	<b>44</b>
1,050	1,230	1,425	870	675	1,610	<b>selon l'état matrimonial légal</b>	
2,020	4,025	2,020	1,065	1,540	1,375	Célibataire (jamais marié(e)) .....	45
60	75	170	90	40	145	Légalement marié(e) et non séparé(e) .....	46
220	150	550	255	165	405	Séparé(e), mais toujours légalement marié(e) ..	47
230	95	425	210	270	210	Divorcé(e) .....	48
						Veuf ou veuve .....	49
4,315	7,730	5,070	2,840	2,965	4,260	<b>Population totale</b>	
4,270	7,650	5,015	2,830	2,940	4,250	<b>(données-échantillon (20%)) (4) .....</b>	<b>50</b>
3,225	6,505	4,265	2,400	2,430	3,900	<b>selon la langue maternelle</b>	
40	85	145	30	55	40	Réponses uniques .....	51
1,005	1,060	610	395	455	310	Anglais .....	52
310	395	65	50	95	40	Français .....	53
85	135	115	90	30	35	Langues non officielles (5) .....	54
25	20	-	-	15	-	Chinois .....	55
30	100	15	35	10	35	Allemand .....	56
-	20	-	-	-	-	Pendjabi .....	57
555	385	405	215	310	205	Polonais .....	58
50	75	55	10	25	10	Vietnamien .....	59
10	20	20	10	-	-	Autres langues (6) .....	60
40	55	30	-	20	10	Réponses multiples .....	61
-	-	-	-	-	-	Anglais et français .....	62
-	-	-	-	-	-	Anglais et langue non officielle .....	63
-	-	-	-	-	-	Français et langue non officielle .....	64
-	-	-	-	-	-	Anglais, français et langue non officielle .....	65

See reference material at the end of the publication. - Voir les documents de référence à la fin de la publication.

Table 1. Selected Characteristics for Census Tracts, 1996 Census - 100% Data and 20% Sample Data

No.	Characteristics	Calgary 0050.01	Calgary 0050.02	Calgary 0051	Calgary 0052.01	Calgary 0052.02	Calgary 0052.03
<b>POPULATION CHARACTERISTICS</b>							
<b>by home language</b>							
1	Single responses .....	4,260	5,065	5,335	4,580	4,285	3,905
2	English .....	4,110	4,875	5,160	4,440	4,005	3,685
3	French .....	10	20	25	45	20	-
4	Non-official languages (5) .....	140	170	150	100	255	225
5	Chinese .....	45	20	10	30	195	135
6	Vietnamese .....	-	-	-	-	-	-
7	Punjabi .....	-	-	-	-	-	-
8	Polish .....	30	20	-	-	10	-
9	Spanish .....	25	-	35	-	-	-
10	Other languages (6) .....	45	130	105	60	55	90
11	Multiple responses .....	55	35	15	45	30	155
<b>by knowledge of official languages</b>							
12	English only .....	4,030	4,765	4,945	4,065	3,900	3,615
13	French only .....	-	-	-	-	-	-
14	English and French .....	265	295	380	545	360	425
15	Neither English nor French .....	15	35	20	10	45	15
<b>by knowledge of non-official languages (5) (7)</b>							
16	Chinese .....	70	85	25	55	265	240
17	German .....	155	170	225	135	145	190
18	Spanish .....	45	15	85	40	90	35
19	Vietnamese .....	-	-	10	-	-	-
20	Punjabi .....	-	-	-	15	20	-
21	Tagalog (Pilipino) .....	20	-	-	-	-	20
22	Italian .....	30	50	15	45	75	45
<b>by first official language spoken</b>							
23	English .....	4,180	4,980	5,230	4,500	4,205	4,010
24	French .....	80	75	90	105	45	20
25	English and French .....	35	10	10	10	15	15
26	Neither English nor French .....	15	30	20	10	45	20
27	Official language minority - (number) (8) .....	100	80	95	110	55	25
28	Official language minority - (percentage) (8) .....	2.3	1.6	1.8	2.4	1.3	0.6
<b>by ethnic origin (9)</b>							
29	English .....	1,245	1,655	1,520	1,780	1,455	1,400
30	Canadian (15) .....	1,285	1,365	1,475	1,325	1,120	905
31	Scottish .....	985	1,110	1,275	1,145	1,105	960
32	German .....	1,045	845	1,140	975	1,005	680
33	Irish .....	795	930	1,040	960	900	605
34	French .....	550	640	725	540	430	370
35	Ukrainian .....	240	370	280	305	255	280
36	Chinese (12) .....	90	80	30	90	370	275
37	Dutch (Netherlands) (11) .....	325	375	410	225	175	250
38	Polish .....	210	155	220	190	215	240
39	South Asian origins (16) .....	20	15	25	50	115	200
40	Norwegian .....	185	240	240	200	205	80
41	Italian .....	150	105	65	155	140	90
42	Aboriginal origins (17) .....	330	180	555	50	90	40
43	Swedish .....	55	195	95	100	75	105
<b>by Aboriginal population</b>							
44	Total Aboriginal population (18) .....	240	100	320	30	10	10
45	Total non-Aboriginal population .....	4,075	4,995	5,025	4,595	4,300	4,050
<b>by visible minority population</b>							
46	Total visible minority population (19) .....	215	235	170	315	530	540
47	Black .....	35	25	45	35	20	10
48	South Asian .....	20	10	25	45	110	215
49	Chinese .....	70	90	35	80	340	275
50	Korean .....	-	-	-	-	-	-
51	Japanese .....	10	-	10	50	30	25
52	Southeast Asian .....	15	-	20	15	10	-
53	Filipino .....	15	30	-	-	-	-
54	Arab/West Asian .....	-	40	-	40	15	10
55	Latin American .....	35	10	40	10	-	-
56	Visible minority, n.i.e. (20) .....	10	20	-	25	-	-
57	Multiple visible minority (21) .....	10	-	-	15	10	-
<b>by citizenship</b>							
58	Canadian citizenship (22) .....	4,205	4,975	5,125	4,370	4,160	3,845
59	Citizenship other than Canadian .....	110	120	230	250	150	215

See reference material at the end of the publication. - Voir les documents de référence à la fin de la publication.

Tableau 1. Certaines caractéristiques des secteurs de recensement, recensement de 1996 - Données intégrales et données-échantillon (20 %)

Calgary 0052.04	Calgary 0052.05	Calgary 0053	Calgary 0054	Calgary 0055	Calgary 0056	Caractéristiques	N°
<b>CARACTÉRISTIQUES DE LA POPULATION</b>							
<b>selon la langue parlée à la maison</b>							
4,240	7,585	5,015	2,775	2,955	4,245	Réponses uniques .....	1
3,815	7,160	4,745	2,745	2,740	4,145	Anglais .....	2
-	-	55	-	10	-	Français .....	3
425	425	210	25	210	90	Langues non officielles (5) .....	4
190	280	45	10	95	10	Chinois .....	5
-	-	-	-	-	-	Vietnamien .....	6
-	-	-	-	15	-	Pendjabi .....	7
20	50	-	-	-	15	Polonais .....	8
15	-	-	-	15	-	Espagnol .....	9
200	90	160	25	80	65	Autres langues (6) .....	10
75	145	65	60	10	15	Réponses multiples .....	11
<b>selon la connaissance des langues officielles</b>							
3,850	7,085	4,645	2,595	2,680	3,820	Anglais seulement .....	12
-	-	10	-	-	-	Français seulement .....	13
435	590	390	235	255	425	Anglais et français .....	14
25	50	30	-	35	10	Ni l'anglais ni le français .....	15
<b>selon la connaissance des langues non officielles (5) (7)</b>							
325	460	65	45	125	35	Chinois .....	16
185	215	175	145	70	80	Allemand .....	17
75	85	75	90	55	45	Espagnol .....	18
-	30	-	10	-	-	Vietnamien .....	19
20	55	10	-	20	-	Pendjabi .....	20
15	15	20	75	40	-	Tagalog (pilipino) .....	21
120	95	55	30	60	55	Italien .....	22
<b>selon la première langue officielle parlée</b>							
4,220	7,575	4,910	2,820	2,875	4,205	Anglais .....	23
35	85	130	20	60	45	Français .....	24
35	25	-	-	-	-	Anglais et français .....	25
30	45	35	-	35	10	Ni l'anglais ni le français .....	26
50	100	130	20	55	40	Minorité de langue officielle - (nombre) (8) .....	27
1.2	1.3	2.6	0.7	1.9	0.9	Minorité de langue officielle - (pourcentage) (8) .....	28
<b>selon l'origine ethnique (9)</b>							
1,435	2,315	1,755	905	1,120	1,545	Anglais .....	29
805	1,965	1,425	520	765	1,255	Canadien (15) .....	30
1,115	1,795	1,260	785	565	1,060	Ecossais .....	31
770	1,505	1,070	560	520	730	Allemand .....	32
830	1,245	1,055	500	680	800	Irlandais .....	33
255	910	730	330	175	430	Français .....	34
305	665	325	205	160	285	Ukrainien .....	35
415	610	85	80	140	105	Chinois (12) .....	36
145	260	325	165	155	120	Hollandais (Néerlandais) (11) .....	37
155	545	125	125	60	205	Polonais .....	38
40	165	65	25	75	20	Origines sud-asiatiques (16) .....	39
225	220	105	130	140	175	Norvégien .....	40
190	485	160	115	150	120	Italien .....	41
65	75	220	105	20	195	Origines autochtones (17) .....	42
65	235	80	50	75	85	Suédois .....	43
<b>selon la population autochtone</b>							
10	20	175	90	10	110	Population autochtone totale (18) .....	44
4,305	7,705	4,900	2,750	2,960	4,150	Population non autochtone totale .....	45
<b>selon la population des minorités visibles</b>							
650	930	305	260	330	245	Total des minorités visibles (19) .....	46
50	35	30	20	20	50	Noir .....	47
40	180	45	25	75	25	Sud-Asiatique .....	48
390	595	75	85	130	120	Chinois .....	49
10	-	-	-	-	10	Coréen .....	50
25	15	55	-	25	15	Japonais .....	51
-	30	-	-	-	-	Asiatique du Sud-Est .....	52
20	25	20	85	50	10	Philippin .....	53
60	20	50	10	15	-	Arabe/Asiatique occidentale .....	54
25	10	-	15	-	-	Latino-Américain .....	55
-	-	10	-	-	10	Minorité visible, n.i.a. (20) .....	56
25	15	10	-	-	-	Minorités visibles multiples (21) .....	57
<b>selon la citoyenneté</b>							
4,050	7,330	4,875	2,680	2,720	4,070	Citoyenneté canadienne (22) .....	58
265	395	200	155	250	185	Citoyenneté autre que canadienne .....	59

See reference material at the end of the publication. - Voir les documents de référence à la fin de la publication.

Table 1. Selected Characteristics for Census Tracts, 1996 Census - 100% Data and 20% Sample Data

No.	Characteristics	Calgary 0050.01	Calgary 0050.02	Calgary 0051	Calgary 0052.01	Calgary 0052.02	Calgary 0052.03
<b>POPULATION CHARACTERISTICS</b>							
<b>by place of birth</b>							
1	Non-immigrant population (23)	3,755	4,325	4,565	3,860	3,495	3,150
2	Born in province of residence	2,250	2,700	2,700	2,355	2,315	2,060
3	Immigrant population	555	760	755	735	795	905
4	United States	35	50	65	130	100	150
5	Central and South America	30	10	45	10	-	25
6	Caribbean and Bermuda	15	-	10	15	10	-
7	United Kingdom	90	265	145	165	175	95
8	Other Europe (24)	270	345	435	210	190	215
9	Africa	15	-	10	40	30	150
10	India	-	-	-	-	35	50
11	Other Asia and the Middle East (25)	90	65	50	125	230	205
12	Oceania and other (26)	10	15	-	40	25	15
13	Non-permanent residents	-	10	35	25	15	10
14	<b>Total immigrant population</b>	<b>555</b>	<b>760</b>	<b>755</b>	<b>735</b>	<b>795</b>	<b>900</b>
<b>by period of immigration</b>							
15	Before 1961	170	375	310	115	125	160
16	1961-1970	100	135	185	195	195	220
17	1971-1980	95	155	115	160	230	175
18	1981-1990	85	65	70	180	200	195
19	1991-1996 (27)	105	25	70	85	50	155
<b>by age at immigration</b>							
20	0-4 years	55	100	150	105	100	55
21	5-19 years	145	195	160	130	205	325
22	20 years and over	355	460	445	505	490	525
23	<b>Total population 1 year and over (28)</b>	<b>4,230</b>	<b>5,055</b>	<b>5,240</b>	<b>4,565</b>	<b>4,290</b>	<b>4,030</b>
<b>by place of residence 1 year ago (mobility)</b>							
24	Non-movers	3,295	3,940	3,790	3,745	3,950	3,720
25	Movers	935	1,110	1,445	815	335	310
26	Non-migrants	765	800	1,130	515	185	160
27	Migrants	165	315	315	300	150	150
28	Internal migrants	160	270	290	230	120	135
29	Intraprovincial migrants	75	180	100	120	40	35
30	Interprovincial migrants	80	85	190	115	75	100
31	External migrants	10	45	20	70	30	15
32	<b>Total population 5 years and over (29)</b>	<b>3,960</b>	<b>4,775</b>	<b>4,950</b>	<b>4,360</b>	<b>4,090</b>	<b>3,895</b>
<b>by place of residence 5 years ago (mobility)</b>							
33	Non-movers	1,600	2,140	2,090	2,535	2,875	2,535
34	Movers	2,360	2,630	2,860	1,825	1,215	1,360
35	Non-migrants	1,730	2,090	2,075	1,220	830	895
36	Migrants	630	540	785	610	385	465
37	Internal migrants	535	480	665	515	330	285
38	Intraprovincial migrants	160	225	290	205	145	175
39	Interprovincial migrants	375	255	370	315	190	110
40	External migrants	100	60	120	90	50	180
41	<b>Total population 15-24 years</b>	<b>610</b>	<b>580</b>	<b>720</b>	<b>695</b>	<b>670</b>	<b>645</b>
<b>by school attendance</b>							
42	Not attending school	295	210	355	175	115	115
43	Attending school full time	275	320	300	480	515	520
44	Attending school part time	45	50	60	40	35	10
45	<b>Total population 15 years and over</b>	<b>3,340</b>	<b>4,100</b>	<b>4,265</b>	<b>3,600</b>	<b>3,250</b>	<b>3,340</b>
<b>by highest level of schooling</b>							
46	Less than grade 9 (30)	325	290	355	95	105	75
47	Grades 9 to 13 without secondary school graduation certificate	1,060	970	1,165	605	555	500
48	Grades 9 to 13 with secondary school graduation certificate	465	445	485	335	335	255
49	Trades certificate or diploma	145	110	125	85	85	70
50	Other non-university education only (31)	910	1,120	1,235	870	780	720
51	Without certificate or diploma	230	315	305	220	240	155
52	With certificate or diploma (32)	685	805	935	645	550	565
53	University without degree	230	480	360	530	470	480
54	Without certificate or diploma	90	270	190	270	295	270
55	With certificate or diploma (33)	145	215	175	255	175	215
56	University with bachelor's degree or higher	195	680	535	1,080	915	1,240

See reference material at the end of the publication. - Voir les documents de référence à la fin de la publication.

Tableau 1. Certaines caractéristiques des secteurs de recensement, recensement de 1996 - Données intégrales et données-échantillon (20 %)

Calgary 0052.04	Calgary 0052.05	Calgary 0053	Calgary 0054	Calgary 0055	Calgary 0056	Caractéristiques	N°
						<b>CARACTÉRISTIQUES DE LA POPULATION</b>	
						<b>selon le lieu de naissance</b>	
3,220	6,305	4,235	2,275	2,305	3,580	Population non immigrante (23)	1
2,025	4,110	2,295	1,205	1,450	2,100	Née dans la province de résidence	2
1,080	1,385	795	530	580	600	Population immigrante	3
60	130	75	75	55	75	États-Unis	4
25	35	25	20	15	-	Amérique centrale et du Sud	5
35	40	45	10	-	30	Caribes et Bermudes	6
160	235	135	80	125	190	Royaume-Uni	7
335	330	375	195	170	195	Autre Europe (24)	8
25	60	10	-	10	30	Afrique	9
20	20	15	10	10	-	Inde	10
400	520	110	120	180	60	Autre Asie et Moyen-Orient (25)	11
15	-	10	10	10	20	Océanie et autres (26)	12
20	40	40	25	85	80	Résidents non permanents	13
1,080	1,385	800	530	575	600	Population immigrante totale	14
						<b>selon la période d'immigration</b>	
265	215	250	175	155	145	Avant 1961	15
185	205	150	80	80	125	1961-1970	16
230	280	145	95	135	185	1971-1980	17
180	395	130	70	85	100	1981-1990	18
210	285	115	115	120	45	1991-1996 (27)	19
						<b>selon l'âge à l'immigration</b>	
115	180	100	45	55	85	0-4 ans	20
245	415	155	160	120	175	5-19 ans	21
720	785	545	320	405	335	20 ans et plus	22
4,270	7,620	5,025	2,815	2,935	4,190	Population totale de 1 an et plus (28)	23
						<b>selon le lieu de résidence 1 an auparavant (mobilité)</b>	
3,590	6,305	4,035	2,200	2,540	3,220	Personnes n'ayant pas déménagé	24
685	1,315	990	615	395	970	Personnes ayant déménagé	25
405	830	705	430	245	700	Non-migrants	26
280	480	285	180	150	265	Migrants	27
205	385	260	125	110	260	Migrants internes	28
65	165	110	35	25	125	Migrants infraprovinciaux	29
140	220	155	90	80	140	Migrants interprovinciaux	30
75	95	25	55	35	10	Migrants externes	31
4,075	7,010	4,810	2,685	2,785	4,035	Population totale de 5 ans et plus (29)	32
						<b>selon le lieu de résidence 5 ans auparavant (mobilité)</b>	
2,305	2,490	2,290	1,200	1,740	1,585	Personnes n'ayant pas déménagé	33
1,765	4,515	2,520	1,485	1,045	2,450	Personnes ayant déménagé	34
1,205	3,040	1,760	1,040	595	1,590	Non-migrants	35
560	1,475	760	440	450	860	Migrants	36
325	1,125	655	300	300	725	Migrants internes	37
105	535	245	100	60	295	Migrants infraprovinciaux	38
220	590	410	200	230	430	Migrants interprovinciaux	39
240	350	105	140	155	135	Migrants externes	40
570	885	545	290	300	520	Population totale de 15 à 24 ans	41
						<b>selon la fréquentation scolaire</b>	
155	165	195	80	110	250	Ne fréquentant pas l'école	42
365	675	315	195	170	220	Fréquentant l'école à plein temps	43
55	50	30	15	10	50	Fréquentant l'école à temps partiel	44
3,580	5,525	4,340	2,485	2,425	3,740	Population totale de 15 ans et plus	45
						<b>selon le plus haut niveau de scolarité atteint</b>	
135	90	255	145	85	180	Niveau inférieur à la 9e année (30)	46
585	780	940	365	280	555	9e - 13e année sans certificat d'études secondaires	47
290	480	370	200	210	280	9e - 13e année avec certificat d'études secondaires	48
75	85	170	90	80	80	Certificat ou diplôme d'une école de métiers	49
860	1,555	1,080	600	525	950	Autres études non universitaires seulement (31)	50
250	360	250	130	150	275	Sans certificat ou diplôme	51
615	1,200	830	470	380	675	Avec certificat ou diplôme (32)	52
540	825	525	285	280	445	Études universitaires sans grade	53
265	440	315	165	120	235	Sans certificat ou diplôme	54
270	380	215	115	160	215	Avec certificat ou diplôme (33)	55
1,090	1,710	1,000	805	965	1,245	Études universitaires avec baccalauréat ou diplôme supérieur	56

See reference material at the end of the publication. - Voir les documents de référence à la fin de la publication.

Table 1. Selected Characteristics for Census Tracts, 1996 Census - 100% Data and 20% Sample Data

No.	Characteristics	Calgary 0050.01	Calgary 0050.02	Calgary 0051	Calgary 0052.01	Calgary 0052.02	Calgary 0052.03
<b>POPULATION CHARACTERISTICS</b>							
<b>by combinations of unpaid work</b>							
1	Males 15 years and over .....	1,585	2,025	2,085	1,765	1,620	1,585
2	Reported unpaid work (34) .....	1,385	1,790	1,800	1,575	1,440	1,375
3	Housework and child care and care to seniors .....	130	105	115	140	145	120
4	Housework and child care only .....	390	520	480	600	530	390
5	Housework and care to seniors only .....	45	130	110	50	85	80
6	Child care and care to seniors only .....	-	-	10	10	-	-
7	Housework only .....	795	955	1,055	770	655	755
8	Child care only .....	15	70	20	10	10	15
9	Care to seniors only .....	10	10	-	-	10	10
10	Females 15 years and over .....	1,760	2,075	2,180	1,840	1,630	1,750
11	Reported unpaid work (34) .....	1,675	1,905	2,025	1,725	1,565	1,575
12	Housework and child care and care to seniors .....	220	180	230	205	230	200
13	Housework and child care only .....	590	670	625	610	535	455
14	Housework and care to seniors only .....	115	185	170	95	140	180
15	Child care and care to seniors only .....	-	-	15	-	-	-
16	Housework only .....	730	850	970	805	655	725
17	Child care only .....	10	15	15	-	-	-
18	Care to seniors only .....	-	10	-	-	-	10
<b>by labour force activity</b>							
19	Males 15 years and over .....	1,585	2,030	2,085	1,765	1,625	1,590
20	In the labour force .....	1,275	1,565	1,655	1,460	1,330	1,210
21	Employed .....	1,175	1,490	1,475	1,385	1,265	1,145
22	Unemployed .....	95	75	185	75	70	60
23	Unemployment rate .....	7.5	4.8	11.2	5.1	5.3	5.0
24	Participation rate .....	80.4	77.1	79.4	82.7	81.8	76.1
25	Females 15 years and over .....	1,755	2,070	2,180	1,840	1,630	1,750
26	In the labour force .....	1,130	1,400	1,425	1,330	1,155	1,075
27	Employed .....	1,080	1,335	1,300	1,245	1,105	1,005
28	Unemployed .....	50	70	120	85	50	70
29	Unemployment rate .....	4.4	5.0	8.4	6.4	4.3	6.5
30	Participation rate .....	64.4	67.6	65.4	72.3	70.9	61.4
31	Both sexes - Unemployment rate .....	5.8	4.7	9.9	5.7	4.8	5.5
32	15-24 years .....	12.4	8.9	14.4	12.8	5.8	11.9
33	25 years and over .....	4.6	4.0	9.0	4.2	4.6	4.0
34	Both sexes - Participation rate .....	71.9	72.3	72.1	77.5	76.3	68.4
35	15-24 years .....	73.0	76.1	71.5	79.1	64.2	64.3
36	25 years and over .....	71.5	71.7	72.2	77.1	79.7	69.2
37	<b>Total labour force 15 years and over .....</b>	<b>2,400</b>	<b>2,965</b>	<b>3,080</b>	<b>2,790</b>	<b>2,490</b>	<b>2,285</b>
<b>by industry divisions</b>							
38	Industry - Not applicable (35) .....	20	50	90	35	40	15
39	All industries (36) .....	2,385	2,920	2,985	2,760	2,450	2,265
40	Primary industries (37) .....	75	195	165	180	235	310
41	Manufacturing industries .....	165	180	160	190	140	155
42	Construction industries .....	305	290	340	145	180	60
43	Transportation and storage industries .....	115	135	155	70	100	60
44	Communication and other utility industries .....	85	90	95	95	75	60
45	Wholesale and retail trades industries .....	405	460	530	410	360	195
46	Finance, insurance, real estate industries .....	100	135	115	200	155	155
47	Business service industries .....	215	315	260	390	200	480
48	Government service industries (38) .....	115	145	140	140	115	35
49	Educational service industries .....	145	190	230	310	290	310
50	Health and social service industries (38) .....	245	285	250	240	250	165
51	Accommodation, food and beverage service industries .....	165	225	255	135	120	110
52	Other service industries (38) .....	245	260	290	255	245	165

See reference material at the end of the publication. - Voir les documents de référence à la fin de la publication.



Tableau 1. Certaines caractéristiques des secteurs de recensement, recensement de 1996 - Données intégrales et données-échantillon (20 %)

Calgary 0052.04	Calgary 0052.05	Calgary 0053	Calgary 0054	Calgary 0055	Calgary 0056	Caractéristiques	N°
<b>CARACTÉRISTIQUES DE LA POPULATION</b>							
<b>selon les combinaisons de travail non rémunéré</b>							
1,700	2,740	2,135	1,175	1,225	1,835	Hommes de 15 ans et plus	1
1,465	2,475	1,855	1,000	1,090	1,610	Travail non rémunéré déclaré (34)	2
100	200	100	35	30	45	Travaux ménagers et soins aux enfants et soins aux personnes âgées	3
405	1,055	410	225	295	345	Travaux ménagers et soins aux enfants seulement	4
125	105	150	90	80	140	Travaux ménagers et soins aux personnes âgées seulement	5
-	20	20	-	-	-	Soins aux enfants et soins aux personnes âgées seulement	6
805	975	1,140	640	665	1,065	Travaux ménagers seulement	7
30	85	25	20	15	10	Soins aux enfants seulement	8
-	30	15	-	-	10	Soins aux personnes âgées seulement	9
1,875	2,790	2,210	1,315	1,205	1,905	Femmes de 15 ans et plus	10
1,725	2,660	2,085	1,220	1,125	1,810	Travail non rémunéré déclaré (34)	11
165	345	170	60	55	55	Travaux ménagers et soins aux enfants et soins aux personnes âgées	12
485	1,155	555	295	315	425	Travaux ménagers et soins aux enfants seulement	13
110	145	165	160	125	170	Travaux ménagers et soins aux personnes âgées seulement	14
-	15	-	-	-	-	Soins aux enfants et soins aux personnes âgées seulement	15
945	970	1,180	675	615	1,140	Travaux ménagers seulement	16
10	20	-	15	15	-	Soins aux enfants seulement	17
15	10	15	10	-	20	Soins aux personnes âgées seulement	18
<b>selon l'activité</b>							
1,700	2,740	2,135	1,175	1,225	1,835	Hommes de 15 ans et plus	19
1,195	2,420	1,590	885	870	1,580	Faisant partie de la population active	20
1,135	2,305	1,425	815	825	1,465	Occupés	21
60	115	160	65	45	110	Chômeurs	22
5.0	4.8	10.1	7.3	5.2	7.0	Taux de chômage	23
70.3	88.3	74.5	75.3	71.0	86.1	Taux d'activité	24
1,880	2,785	2,210	1,315	1,205	1,905	Femmes de 15 ans et plus	25
1,090	1,935	1,355	840	765	1,450	Faisant partie de la population active	26
1,020	1,815	1,245	805	700	1,380	Occupées	27
70	120	110	30	65	75	Chômeuses	28
6.4	6.2	8.1	3.6	8.5	5.2	Taux de chômage	29
58.0	69.5	61.3	63.9	63.5	76.1	Taux d'activité	30
5.7	5.4	9.2	5.5	6.7	6.3	Les deux sexes - Taux de chômage	31
9.2	18.1	21.5	8.3	12.5	11.4	15-24 ans	32
4.9	3.1	7.6	5.1	5.4	5.4	25 ans et plus	33
64.0	78.9	67.9	69.1	67.2	81.0	Les deux sexes - Taux d'activité	34
75.4	72.3	60.6	81.0	81.4	84.6	15-24 ans	35
61.6	80.2	68.9	67.7	65.5	80.4	25 ans et plus	36
2,285	4,355	2,945	1,725	1,635	3,030	Population totale de 15 ans et plus	37
<b>selon les divisions d'industrie</b>							
15	50	55	35	10	35	Industrie - Sans objet (35)	38
2,270	4,305	2,890	1,690	1,625	3,000	Toutes les industries (36)	39
150	480	140	150	100	305	Industries primaires (37)	40
95	260	190	55	55	150	Industries manufacturières	41
130	235	230	100	95	155	Industries de la construction	42
75	150	175	55	25	155	Industries du transport et de l'entreposage et autres services publics	43
50	150	110	75	25	95	Industries du commerce de gros et de détail	44
310	700	365	185	230	380	Industries des intermédiaires financiers, des assurances et des services immobiliers	45
140	230	165	80	70	140	Industries des services aux entreprises	46
305	505	340	255	255	420	Industries des services gouvernementaux (38)	47
85	195	140	65	65	125	Industries des services d'enseignement	48
300	405	340	185	220	250	Industries des services de soins de santé et des services sociaux (38)	49
275	450	345	240	295	215	Industries de l'hébergement et de la restauration	50
195	240	120	100	95	235	Autres industries de services (38)	51
155	300	230	155	85	370		52

See reference material at the end of the publication. - Voir les documents de référence à la fin de la publication.

Table 1. Selected Characteristics for Census Tracts, 1996 Census - 100% Data and 20% Sample Data

No.	Characteristics	Calgary 0050.01	Calgary 0050.02	Calgary 0051	Calgary 0052.01	Calgary 0052.02	Calgary 0052.03
<b>POPULATION CHARACTERISTICS</b>							
<b>by class of worker</b>							
1	Class of worker - Not applicable (35) .....	20	50	90	35	40	15
2	All classes of worker (36) .....	2,385	2,915	2,985	2,755	2,445	2,270
3	Paid workers .....	2,175	2,595	2,770	2,520	2,295	2,080
4	Employees .....	2,115	2,330	2,680	2,380	2,120	1,795
5	Self-employed (incorporated) .....	55	260	85	135	170	290
6	Self-employed (unincorporated) .....	205	305	215	230	155	165
7	Unpaid family workers .....	-	10	-	-	-	15
<b>by occupation broad groups</b>							
8	Male labour force 15 years and over .....	1,275	1,565	1,655	1,460	1,330	1,210
9	Occupation - Not applicable (35) .....	10	30	45	15	25	10
10	All occupations (36) .....	1,265	1,535	1,610	1,445	1,305	1,195
11	A Management occupations .....	65	200	115	190	200	245
12	B Business, finance and administrative occupations .....	145	140	205	225	205	205
13	C Natural and applied sciences and related occupations .....	60	205	100	210	225	205
14	D Health occupations .....	-	55	-	25	20	60
15	E Occupations in social science, education, government service and religion .....	20	40	70	170	95	120
16	F Occupations in art, culture, recreation and sport .....	40	35	20	30	30	25
17	G Sales and service occupations .....	275	315	325	315	240	190
18	H Trades, transport and equipment operators and related occupations .....	520	410	575	190	205	65
19	I Occupations unique to primary industry J Occupations unique to processing, manufacturing and utilities .....	65	75	95	45	25	45
20	J Occupations unique to processing, manufacturing and utilities .....	80	60	90	45	55	25
21	Female labour force 15 years and over .....	1,130	1,400	1,425	1,330	1,155	1,075
22	Occupation - Not applicable (35) .....	15	25	45	20	10	10
23	All occupations (36) .....	1,115	1,380	1,375	1,310	1,140	1,070
24	A Management occupations .....	40	110	75	90	55	75
25	B Business, finance and administrative occupations .....	410	425	390	465	425	405
26	C Natural and applied sciences and related occupations .....	30	60	35	50	40	45
27	D Health occupations .....	85	130	95	155	50	60
28	E Occupations in social science, education, government service and religion .....	55	90	120	185	160	165
29	F Occupations in art, culture, recreation and sport .....	10	25	65	35	45	30
30	G Sales and service occupations .....	390	470	525	310	325	255
31	H Trades, transport and equipment operators and related occupations .....	35	35	40	15	10	-
32	I Occupations unique to primary industry J Occupations unique to processing, manufacturing and utilities .....	20	-	15	-	20	15
33	J Occupations unique to processing, manufacturing and utilities .....	45	25	10	-	10	15
34	<b>Total employed labour force 15 years and over .....</b>	<b>2,260</b>	<b>2,825</b>	<b>2,770</b>	<b>2,625</b>	<b>2,365</b>	<b>2,155</b>
<b>by place of work</b>							
35	Males .....	1,180	1,490	1,475	1,380	1,265	1,150
36	Usual place of work .....	830	1,055	1,115	1,140	1,050	975
37	At home .....	20	80	75	65	55	95
38	Outside Canada .....	10	10	10	10	-	10
39	No fixed workplace .....	325	345	265	170	155	60
40	Females .....	1,080	1,335	1,300	1,240	1,105	1,010
41	Usual place of work .....	925	1,060	1,145	1,050	915	845
42	At home .....	55	185	75	100	140	120
43	Outside Canada .....	-	-	-	-	-	10
44	No fixed workplace .....	100	80	75	90	45	30

See reference material at the end of the publication. - Voir les documents de référence à la fin de la publication.

Tableau 1. Certaines caractéristiques des secteurs de recensement, recensement de 1996 - Données intégrales et données-échantillon (20 %)

Calgary 0052.04	Calgary 0052.05	Calgary 0053	Calgary 0054	Calgary 0055	Calgary 0056	Caractéristiques	N°
						<b>CARACTÉRISTIQUES DE LA POPULATION</b>	
						<b>selon la catégorie de travailleur(euse)s</b>	
						Catégorie de travailleur(euse)s -	
20	50	55	35	-	35	Sans objet (35) .....	1
2,270	4,305	2,890	1,690	1,625	3,000	Toutes les catégories de travailleur(euse)s (36) .....	2
2,045	4,090	2,680	1,575	1,405	2,695	Travailleur(euse)s rémunéré(e)s .....	3
1,880	3,740	2,475	1,470	1,285	2,520	Employé(e)s .....	4
						Travailleur(euse)s autonomes (entreprise constituée en société) .....	5
165	345	205	105	120	170	Travailleur(euse)s autonomes (entreprise non constituée en société) .....	6
220	205	210	120	220	305	Travailleur(euse)s familiaux (familiales) non rémunéré(e)s .....	7
-	10	-	-	-	-		
						<b>selon les grandes catégories professionnelles</b>	
1,195	2,420	1,590	885	870	1,580	Population active masculine de 15 ans et plus .....	8
10	30	30	20	10	15	Profession - Sans objet (35) .....	9
1,185	2,390	1,560	860	865	1,565	Toutes les professions (36) .....	10
150	500	105	70	90	155	A Gestion .....	11
140	355	195	140	100	205	B Affaires, finance et administration .....	12
220	395	190	120	140	260	C Sciences naturelles et appliquées et professions apparentées .....	13
40	60	60	40	40	40	D Secteur de la santé .....	14
170	160	140	95	120	125	E Sciences sociales, enseignement, administration publique et religion .....	15
15	15	50	30	30	105	F Arts, culture, sports et loisirs .....	16
250	500	295	155	210	315	G Ventes et services .....	17
180	285	400	160	75	230	H Métiers, transport et machinerie .....	18
10	50	45	35	35	85	I Professions propres au secteur primaire .....	19
10	60	70	15	10	40	J Transformation, fabrication et services d'utilité publique .....	20
1,090	1,935	1,360	840	765	1,450	Population active féminine de 15 ans et plus .....	21
-	20	20	10	-	20	Profession - Sans objet (35) .....	22
1,085	1,915	1,335	830	765	1,430	Toutes les professions (36) .....	23
55	130	65	35	85	70	A Gestion .....	24
330	645	355	185	235	480	B Affaires, finance et administration .....	25
25	85	40	45	20	85	C Sciences naturelles et appliquées et professions apparentées .....	26
155	285	165	150	130	80	D Secteur de la santé .....	27
135	200	225	140	90	215	E Sciences sociales, enseignement, administration publique et religion .....	28
65	50	40	20	40	120	F Arts, culture, sports et loisirs .....	29
275	475	385	240	145	320	G Ventes et services .....	30
20	25	10	10	-	-	H Métiers, transport et machinerie .....	31
20	10	25	-	10	25	I Professions propres au secteur primaire .....	32
15	10	10	10	-	25	J Transformation, fabrication et services d'utilité publique .....	33
2,155	4,125	2,675	1,625	1,530	2,845	<b>Population active occupée totale de 15 ans et plus .....</b>	<b>34</b>
						<b>selon le lieu de travail</b>	
1,135	2,305	1,430	815	825	1,470	Hommes .....	35
930	1,965	1,085	625	685	1,170	Lieu de travail habituel .....	36
80	120	70	80	70	95	À domicile .....	37
20	30	10	10	15	15	En dehors du Canada .....	38
105	190	270	95	55	190	Sans adresse de travail fixe .....	39
1,020	1,820	1,245	810	700	1,380	Femmes .....	40
875	1,575	1,140	735	580	1,240	Lieu de travail habituel .....	41
105	200	40	30	95	80	À domicile .....	42
-	15	-	-	-	-	En dehors du Canada .....	43
40	30	65	40	30	60	Sans adresse de travail fixe .....	44

See reference material at the end of the publication. - Voir les documents de référence à la fin de la publication.

Table 1. Selected Characteristics for Census Tracts, 1996 Census - 100% Data and 20% Sample Data

No.	Characteristics	Calgary 0050.01	Calgary 0050.02	Calgary 0051	Calgary 0052.01	Calgary 0052.02	Calgary 0052.03
<b>POPULATION CHARACTERISTICS</b>							
<b>Total employed labour force 15 years and over with usual place of work or no fixed workplace</b>							
1	by mode of transportation	2,180	2,545	2,610	2,455	2,170	1,915
2	Males	1,155	1,400	1,380	1,310	1,205	1,040
3	Car, truck, van, as driver	850	1,170	1,085	1,060	960	890
4	Car, truck, van, as passenger	70	85	80	65	55	30
5	Public transit	150	75	150	135	150	100
6	Walked to work	45	40	35	20	10	10
7	Other method	30	30	35	35	25	10
8	Females	1,025	1,140	1,225	1,140	965	880
9	Car, truck, van, as driver	630	900	755	885	745	640
10	Car, truck, van, as passenger	85	85	145	80	70	105
11	Public transit	225	95	215	140	75	105
12	Walked to work	65	50	75	25	55	-
13	Other method	20	10	35	10	15	20
<b>1996 INCOME CHARACTERISTICS</b>							
<b>Total income of population 15 years and over</b>							
<b>by sex and total income groups</b>							
14	Total income of males 15 years and over	1,585	2,030	2,085	1,765	1,625	1,585
15	Without income	80	40	90	70	95	60
16	With income	1,505	1,990	1,995	1,695	1,525	1,530
17	Under \$1,000 (39)	50	35	100	40	90	65
18	\$ 1,000 - \$ 2,999	45	75	80	65	50	75
19	\$ 3,000 - \$ 4,999	85	80	95	55	50	65
20	\$ 5,000 - \$ 6,999	100	60	85	45	30	85
21	\$ 7,000 - \$ 9,999	115	105	110	55	65	70
22	\$10,000 - \$11,999	95	85	75	35	60	15
23	\$12,000 - \$14,999	140	95	135	60	80	25
24	\$15,000 - \$19,999	205	165	215	200	60	35
25	\$20,000 - \$24,999	135	190	185	85	50	50
26	\$25,000 - \$29,999	90	110	150	75	50	50
27	\$30,000 - \$34,999	130	180	200	110	65	85
28	\$35,000 - \$39,999	100	120	130	95	80	55
29	\$40,000 - \$44,999	95	85	110	135	95	40
30	\$45,000 - \$49,999	40	95	60	75	115	75
31	\$50,000 - \$59,999	30	155	115	170	155	145
32	\$60,000 and over	35	335	150	370	430	595
33	Average income \$ (40)	21,311	38,285	26,989	40,141	46,673	64,918
34	Median income \$ (40)	17,850	29,539	23,436	35,176	40,389	47,572
35	Standard error of average income \$ (40)	816	2,179	1,063	1,639	2,208	5,163
36	Total income of females 15 years and over	1,755	2,075	2,180	1,835	1,635	1,750
37	Without income	115	115	145	135	180	115
38	With income	1,645	1,960	2,040	1,705	1,450	1,640
39	Under \$1,000 (39)	110	90	75	95	135	100
40	\$ 1,000 - \$ 2,999	105	110	115	180	100	85
41	\$ 3,000 - \$ 4,999	115	125	135	80	55	60
42	\$ 5,000 - \$ 6,999	55	150	110	100	100	90
43	\$ 7,000 - \$ 9,999	175	150	200	105	105	125
44	\$10,000 - \$11,999	95	60	95	100	80	90
45	\$12,000 - \$14,999	180	215	350	100	120	170
46	\$15,000 - \$19,999	245	240	245	135	160	90
47	\$20,000 - \$24,999	190	180	165	120	90	175
48	\$25,000 - \$29,999	145	160	135	140	145	80
49	\$30,000 - \$34,999	120	150	130	135	80	75
50	\$35,000 - \$39,999	30	95	50	85	70	85
51	\$40,000 - \$44,999	40	30	80	95	60	105
52	\$45,000 - \$49,999	10	60	50	30	30	55
53	\$50,000 - \$59,999	15	105	80	110	75	110
54	\$60,000 and over	10	35	15	85	40	135
55	Average income \$ (40)	16,995	20,434	18,596	22,903	20,122	26,810
56	Median income \$ (40)	14,932	16,823	14,426	17,976	15,251	19,984
57	Standard error of average income \$ (40)	753	872	742	1,021	893	1,324
<b>by composition of total income</b>							
58	Total - Composition of total income % (41)	100.0	100.0	100.0	100.0	100.0	100.0
59	Employment income %	77.6	78.6	76.1	82.2	86.0	71.7
60	Government transfer payments %	17.2	9.9	14.6	6.8	4.7	4.6
61	Other %	5.3	11.5	9.3	11.0	9.2	23.7

See reference material at the end of the publication. - Voir les documents de référence à la fin de la publication.

**Tableau 1. Certaines caractéristiques des secteurs de recensement, recensement de 1996 - Données intégrales et données-échantillon (20 %)**

Calgary 0052.04	Calgary 0052.05	Calgary 0053	Calgary 0054	Calgary 0055	Calgary 0056	Caractéristiques	N°
<b>CARACTÉRISTIQUES DE LA POPULATION</b>							
1,950	3,765	2,555	1,495	1,345	2,660	Population active occupée totale de 15 ans et plus ayant un lieu de travail habituel ou sans adresse de travail fixe .....	1
1,035	2,160	1,355	720	740	1,360	selon le mode de transport	
785	1,745	1,055	540	465	910	Hommes .....	2
60	115	55	35	45	60	Automobile, camion ou fourgonnette, en tant que conducteur .....	3
100	265	120	70	105	145	Automobile, camion ou fourgonnette, en tant que passager .....	4
60	-	80	40	100	170	Transport en commun .....	5
35	30	40	35	30	70	A pied .....	6
910	1,605	1,205	775	605	1,300	Autre moyen .....	7
605	1,170	825	440	355	795	Femmes .....	8
80	210	65	65	60	120	Automobile, camion ou fourgonnette, en tant que conductrice .....	9
135	190	190	110	85	150	Automobile, camion ou fourgonnette, en tant que passagère .....	10
95	35	90	130	95	225	Transport en commun .....	11
-	-	30	20	10	10	A pied .....	12
						Autre moyen .....	13
<b>CARACTÉRISTIQUES DU REVENU DE 1996</b>							
<b>Revenu total de la population de 15 ans et plus selon le sexe et les tranches de revenu total</b>							
1,700	2,740	2,135	1,175	1,220	1,835	Revenu total des hommes de 15 ans et plus ..	14
40	100	35	10	40	30	Sans revenu .....	15
1,655	2,640	2,095	1,170	1,185	1,805	Avec un revenu .....	16
105	75	85	35	15	20	Moins de 1 000 \$ (39) .....	17
85	115	75	45	40	35	1 000 \$ - 2 999 \$ .....	18
25	50	30	20	50	45	3 000 \$ - 4 999 \$ .....	19
55	35	50	40	20	80	5 000 \$ - 6 999 \$ .....	20
55	90	90	50	70	90	7 000 \$ - 9 999 \$ .....	21
85	70	45	30	70	80	10 000 \$ - 11 999 \$ .....	22
75	75	125	80	90	150	12 000 \$ - 14 999 \$ .....	23
125	90	215	120	50	145	15 000 \$ - 19 999 \$ .....	24
85	80	210	105	65	190	20 000 \$ - 24 999 \$ .....	25
85	80	185	95	45	125	25 000 \$ - 29 999 \$ .....	26
140	145	180	115	80	110	30 000 \$ - 34 999 \$ .....	27
80	130	225	85	125	140	35 000 \$ - 39 999 \$ .....	28
100	160	90	35	75	105	40 000 \$ - 44 999 \$ .....	29
65	205	85	50	30	100	45 000 \$ - 49 999 \$ .....	30
130	325	90	70	60	110	50 000 \$ - 59 999 \$ .....	31
360	910	310	190	295	280	60 000 \$ et plus .....	32
43,039	56,499	35,697	32,901	42,703	35,369	Revenu moyen \$ (40) .....	33
31,560	48,041	27,432	26,865	34,991	27,151	Revenu médian \$ (40) .....	34
3,582	2,097	1,453	1,395	2,554	1,513	Erreur type du revenu moyen \$ (40) .....	35
1,880	2,785	2,210	1,315	1,205	1,905	Revenu total des femmes de 15 ans et plus ..	36
125	305	130	55	75	60	Sans revenu .....	37
1,750	2,480	2,080	1,255	1,130	1,845	Avec un revenu .....	38
75	190	60	45	50	60	Moins de 1 000 \$ (39) .....	39
110	155	100	20	15	50	1 000 \$ - 2 999 \$ .....	40
90	110	125	70	10	85	3 000 \$ - 4 999 \$ .....	41
120	120	80	80	75	55	5 000 \$ - 6 999 \$ .....	42
105	165	180	120	95	180	7 000 \$ - 9 999 \$ .....	43
60	130	95	60	65	100	10 000 \$ - 11 999 \$ .....	44
150	135	260	95	50	160	12 000 \$ - 14 999 \$ .....	45
175	230	265	145	145	220	15 000 \$ - 19 999 \$ .....	46
150	260	265	125	95	235	20 000 \$ - 24 999 \$ .....	47
225	190	170	100	120	145	25 000 \$ - 29 999 \$ .....	48
140	205	60	95	100	120	30 000 \$ - 34 999 \$ .....	49
95	165	115	40	55	80	35 000 \$ - 39 999 \$ .....	50
75	80	55	85	80	115	40 000 \$ - 44 999 \$ .....	51
60	100	85	60	40	35	45 000 \$ - 49 999 \$ .....	52
50	120	60	50	50	50	50 000 \$ - 59 999 \$ .....	53
75	120	105	70	90	150	60 000 \$ et plus .....	54
23,696	23,466	22,044	24,059	29,802	25,890	Revenu moyen \$ (40) .....	55
20,115	19,974	16,821	19,742	23,038	20,495	Revenu médian \$ (40) .....	56
1,122	838	814	1,060	1,985	1,132	Erreur type du revenu moyen \$ (40) .....	57
<b>selon la composition du revenu total</b>							
100.0	100.0	100.0	100.0	100.0	100.0	Total - Composition du revenu total % (41) ...	58
71.4	84.4	75.6	76.1	70.0	83.8	Revenu d'emploi % .....	59
8.5	3.5	12.2	12.8	8.6	8.2	Transferts gouvernementaux % .....	60
20.1	12.1	12.2	11.1	21.4	8.0	Autres % .....	61

See reference material at the end of the publication. - Voir les documents de référence à la fin de la publication.

Table 1. Selected Characteristics for Census Tracts, 1996 Census - 100% Data and 20% Sample Data

No.	Characteristics	Calgary 0050.01	Calgary 0050.02	Calgary 0051	Calgary 0052.01	Calgary 0052.02	Calgary 0052.03
<b>1996 INCOME CHARACTERISTICS</b>							
<b>Employment income of population 15 years and over by sex and work activity</b>							
1	Males - worked full-year, full-time (42) .....	530	945	815	905	870	745
2	Average employment income \$ .....	29,609	48,587	36,102	51,548	61,779	80,433
3	Standard error of average employment income \$ .....	1,272	3,547	1,773	2,260	2,840	6,785
4	Males - worked part-year or part-time (43) .....	695	675	805	535	455	490
5	Average employment income \$ .....	13,516	20,260	15,778	17,619	17,556	25,253
6	Standard error of average employment income \$ .....	1,009	1,703	1,205	1,628	2,323	3,299
7	Females - worked full-year, full-time (42) .....	500	670	625	545	475	485
8	Average employment income \$ .....	25,081	31,249	30,717	37,630	31,928	40,392
9	Standard error of average employment income \$ .....	1,176	1,218	1,678	1,848	1,389	2,558
10	Females - worked part-year or part-time (43) .....	640	750	730	810	685	620
11	Average employment income \$ .....	12,085	12,817	10,062	13,357	12,898	16,662
12	Standard error of average employment income \$ .....	1,420	951	667	1,089	1,029	1,648
<b>Total income of Census families by family income groups</b>							
13	Census family income of all families .....	1,190	1,485	1,530	1,300	1,150	1,170
14	Under \$10,000 .....	125	35	140	35	20	30
15	\$ 10,000 - \$ 19,999 .....	120	140	235	60	25	15
16	\$ 20,000 - \$ 29,999 .....	260	160	185	105	40	55
17	\$ 30,000 - \$ 39,999 .....	200	170	220	100	70	60
18	\$ 40,000 - \$ 49,999 .....	180	195	160	135	105	90
19	\$ 50,000 - \$ 59,999 .....	95	175	175	155	165	105
20	\$ 60,000 - \$ 69,999 .....	125	135	130	135	145	70
21	\$ 70,000 - \$ 79,999 .....	35	80	85	175	155	105
22	\$ 80,000 - \$ 89,999 .....	25	85	50	140	130	100
23	\$ 90,000 - \$ 99,999 .....	15	65	25	60	60	75
24	\$100,000 and over .....	10	240	125	210	235	460
25	Average family income \$ .....	37,659	64,935	46,148	69,294	78,465	110,505
26	Median family income \$ .....	33,909	53,324	38,502	64,860	70,388	87,153
27	Standard error of average family income \$ ..	1,483	3,470	1,871	2,445	2,604	6,747
<b>Incidence of low income (44)</b>							
28	Total - Economic families .....	1,195	1,505	1,535	1,300	1,145	1,160
29	Low income .....	355	275	465	130	80	70
30	Incidence of low income % (45) .....	29.7	18.5	30.5	10.1	7.0	6.2
<b>Total - Unattached individuals 15 years and over .....</b>							
31	Low income .....	710	575	905	450	290	310
32	Incidence of low income % (45) .....	390	205	475	115	70	150
33	Incidence of low income % (45) .....	54.8	35.4	52.2	25.7	24.0	48.7
34	Total - Population in private households .....	4,285	5,075	5,320	4,620	4,310	4,055
35	Low income .....	1,420	1,070	1,910	575	345	395
36	Incidence of low income % (45) .....	33.2	21.1	35.9	12.4	8.0	9.8
<b>Total income of private households by household income groups</b>							
37	Household income of all private households ..	1,700	1,905	2,225	1,635	1,340	1,415
38	Under \$10,000 .....	180	70	245	50	35	35
39	\$ 10,000 - \$ 19,999 .....	325	205	455	70	55	110
40	\$ 20,000 - \$ 29,999 .....	330	230	320	165	50	75
41	\$ 30,000 - \$ 39,999 .....	240	230	280	130	70	55
42	\$ 40,000 - \$ 49,999 .....	220	180	220	200	145	100
43	\$ 50,000 - \$ 59,999 .....	125	265	200	190	205	130
44	\$ 60,000 - \$ 69,999 .....	140	175	140	165	145	100
45	\$ 70,000 - \$ 79,999 .....	65	100	115	180	180	105
46	\$ 80,000 - \$ 89,999 .....	35	100	70	165	125	85
47	\$ 90,000 - \$ 99,999 .....	15	85	30	85	70	100
48	\$100,000 and over .....	25	260	140	230	255	520
49	Average household income \$ .....	35,347	60,784	41,136	65,469	74,863	101,113
50	Median household income \$ .....	30,501	52,006	32,379	59,989	67,868	80,117
51	Standard error of average household income \$ .....	1,237	2,884	1,458	2,103	2,467	5,815

See reference material at the end of the publication. - Voir les documents de référence à la fin de la publication.

Tableau 1. Certaines caractéristiques des secteurs de recensement, recensement de 1996 - Données intégrales et données-échantillon (20 %)

Calgary 0052.04	Calgary 0052.05	Calgary 0053	Calgary 0054	Calgary 0055	Calgary 0056	Caractéristiques	N°
						<b>CARACTÉRISTIQUES DU REVENU DE 1996</b>	
						<b>Population de 15 ans et plus ayant un revenu d'emploi selon le sexe et le travail</b>	
						Hommes ayant travaillé toute l'année à plein temps (42) .....	1
695	1,705	865	460	520	895	Revenu moyen d'emploi \$ .....	2
61,015	63,929	45,758	42,624	58,911	48,232		
7,252	2,065	2,310	2,194	4,101	2,124	Erreur type du revenu moyen d'emploi \$ ...	3
						Hommes ayant travaillé une partie de l'année ou à temps partiel (43) .....	4
500	710	740	410	340	660	Revenu moyen d'emploi \$ .....	5
21,116	25,610	23,649	23,929	17,724	17,103		
2,559	2,519	2,253	2,263	2,487	1,319	Erreur type du revenu moyen d'emploi \$ ...	6
						Femmes ayant travaillé toute l'année à plein temps (42) .....	7
485	890	620	500	370	720	Revenu moyen d'emploi \$ .....	8
33,287	35,448	34,747	35,108	39,397	34,650		
1,607	1,208	1,466	1,743	2,664	1,516	Erreur type du revenu moyen d'emploi \$ ...	9
						Femmes ayant travaillé une partie de l'année ou à temps partiel (43) .....	10
635	1,120	850	375	410	675	Revenu moyen d'emploi \$ .....	11
16,703	13,525	12,735	13,051	17,934	19,368		
2,055	799	857	1,410	1,623	2,108	Erreur type du revenu moyen d'emploi \$ ...	12
						<b>Revenu total des familles de recensement selon les tranches de revenu de la famille</b>	
						Revenu de la famille de recensement de toutes les familles .....	13
1,180	2,160	1,420	755	865	1,040	Moins de 10 000 \$ .....	14
35	15	70	20	30	15	10 000 \$ - 19 999 \$ .....	15
45	40	115	45	25	55	20 000 \$ - 29 999 \$ .....	16
110	40	180	90	45	125	30 000 \$ - 39 999 \$ .....	17
160	150	225	105	70	120	40 000 \$ - 49 999 \$ .....	18
160	150	205	115	105	110	50 000 \$ - 59 999 \$ .....	19
65	215	200	60	80	130	60 000 \$ - 69 999 \$ .....	20
75	280	115	75	110	115	70 000 \$ - 79 999 \$ .....	21
115	260	90	50	70	65	80 000 \$ - 89 999 \$ .....	22
40	185	65	65	60	85	90 000 \$ - 99 999 \$ .....	23
115	150	45	10	45	35	100 000 \$ et plus .....	24
255	665	120	115	225	190	Revenu moyen des familles \$ .....	25
77,442	89,161	52,261	59,108	79,748	64,769	Revenu médian des familles \$ .....	26
63,317	76,592	45,525	49,621	66,787	58,907	Erreur type du revenu moyen des familles \$ ..	27
5,176	2,514	1,886	2,655	4,116	2,431		
						<b>Fréquence des unités à faible revenu (44)</b>	
						Total - Familles économiques .....	28
1,190	2,140	1,460	795	870	1,105	Faible revenu .....	29
100	95	260	85	70	90	Fréquence des unités à faible revenu %(45)	30
8.6	4.5	18.0	10.9	8.1	8.2	Total - Personnes hors famille économique de 15 ans et plus .....	31
720	225	1,160	775	475	1,420	Faible revenu .....	32
225	30	380	235	225	580	Fréquence des unités à faible revenu %(45)	33
31.1	12.9	32.9	30.5	46.8	40.9	Total - Population dans les ménages privés ..	34
4,300	7,715	5,065	2,835	2,960	4,250	Faible revenu .....	35
510	375	1,110	470	455	815	Fréquence des unités à faible revenu %(45)	36
11.9	4.9	22.0	16.6	15.4	19.2		
						<b>Revenu total des ménages privés selon les tranches de revenu du ménage</b>	
						Revenu du ménage de tous les ménages privés .....	37
1,740	2,310	2,360	1,395	1,235	2,155	Moins de 10 000 \$ .....	38
60	15	110	45	65	145	10 000 \$ - 19 999 \$ .....	39
150	55	310	175	130	295	20 000 \$ - 29 999 \$ .....	40
235	50	360	225	120	315	30 000 \$ - 39 999 \$ .....	41
200	155	315	210	105	285	40 000 \$ - 49 999 \$ .....	42
265	150	300	200	145	205	50 000 \$ - 59 999 \$ .....	43
150	230	275	105	95	235	60 000 \$ - 69 999 \$ .....	44
110	300	135	135	105	150	70 000 \$ - 79 999 \$ .....	45
130	275	145	80	85	95	80 000 \$ - 89 999 \$ .....	46
45	180	130	80	65	80	90 000 \$ - 99 999 \$ .....	47
105	155	60	20	45	75	100 000 \$ et plus .....	48
285	735	230	125	265	265	Revenu moyen des ménages \$ .....	49
64,969	89,779	51,103	49,187	68,135	51,749	Revenu médian des ménages \$ .....	50
49,082	76,562	43,303	42,171	54,458	41,844		
3,824	2,473	1,512	1,751	3,319	1,705	Erreur type du revenu moyen des ménages \$	51

See reference material at the end of the publication. - Voir les documents de référence à la fin de la publication.

Table 1. Selected Characteristics for Census Tracts, 1996 Census - 100% Data and 20% Sample Data

No.	Characteristics	Calgary 0050.01	Calgary 0050.02	Calgary 0051	Calgary 0052.01	Calgary 0052.02	Calgary 0052.03
<b>DWELLING AND HOUSEHOLD CHARACTERISTICS</b>							
1	Total number of occupied private dwellings . . . . .	1,700	1,905	2,225	1,635	1,345	1,415
<b>by tenure</b>							
2	Owned . . . . .	835	1,545	1,155	1,270	1,245	1,245
3	Rented . . . . .	865	360	1,070	365	95	170
4	Band housing . . . . .	-	-	-	-	-	-
<b>by structural type of dwelling</b>							
5	Single-detached house . . . . .	640	1,195	1,125	1,040	1,145	1,075
6	Semi-detached house . . . . .	230	110	225	140	45	35
7	Row house . . . . .	215	-	340	245	145	210
8	Apartment, detached duplex . . . . .	120	70	15	-	-	-
9	Apartment building, five or more storeys . . . . .	-	50	85	-	-	-
10	Apartment building, less than five storeys . . . . .	495	65	440	210	-	100
11	Other single attached house . . . . .	-	-	-	-	-	-
12	Movable dwelling (46) . . . . .	-	415	-	-	-	-
<b>by condition of dwelling</b>							
13	Regular maintenance only . . . . .	1,005	1,200	1,330	1,320	980	1,115
14	Minor repairs . . . . .	525	555	690	275	280	270
15	Major repairs . . . . .	170	150	200	45	80	30
<b>by period of construction</b>							
16	Before 1946 . . . . .	50	85	230	-	-	10
17	1946 - 1960 . . . . .	430	395	590	-	-	-
18	1961 - 1970 . . . . .	510	320	450	65	35	55
19	1971 - 1980 . . . . .	480	460	710	1,300	1,125	1,075
20	1981 - 1990 . . . . .	195	265	205	195	135	270
21	1991 - 1996 (47) . . . . .	25	385	35	65	40	-
22	Average number of rooms per dwelling . . . . .	5.6	6.8	5.7	7.5	8.3	8.6
23	Average number of bedrooms per dwelling (48) . . . . .	2.6	3.0	2.5	3.2	3.6	3.5
24	Average value of dwelling \$ . . . . .	102,893	167,862	133,442	147,773	145,863	226,600
25	Total number of private households . . . . .	1,700	1,905	2,225	1,635	1,340	1,415
<b>by size of household</b>							
26	1 person . . . . .	430	345	620	285	135	235
27	2 persons . . . . .	530	705	760	510	355	445
28	3 persons . . . . .	325	360	420	275	235	245
29	4-5 persons . . . . .	380	430	375	530	555	445
30	6 or more persons . . . . .	35	65	50	35	60	45
<b>by household type</b>							
31	One family households . . . . .	1,125	1,415	1,440	1,255	1,115	1,120
32	Multiple-family households . . . . .	35	35	45	25	15	25
33	Non-family households . . . . .	540	455	740	355	210	270
34	Number of persons in private households . . . . .	4,310	5,080	5,335	4,620	4,310	4,060
35	Average number of persons per household . . . . .	2.5	2.7	2.4	2.8	3.2	2.9
36	Average number of persons per room . . . . .	0.4	0.4	0.4	0.4	0.4	0.3
37	Tenant one-family households without additional persons (49) . . . . .	420	215	535	175	65	30
38	Average gross rent \$ (50) . . . . .	558	676	539	691	842	608
39	Gross rent >= 30% of household income (50) . . . . .	460	185	535	110	30	120
40	Owner one-family households without additional persons (51) . . . . .	540	1,070	780	995	1,000	1,030
41	Average owner's major payments \$ (52) . . . . .	686	809	755	743	799	857
42	Owner's payments >=30% of household income (52) . . . . .	170	230	210	100	145	145
<b>CENSUS FAMILY CHARACTERISTICS</b>							
43	Total number of census families in private households . . . . .	1,190	1,485	1,525	1,305	1,145	1,170
<b>by size of census family</b>							
44	2 persons . . . . .	555	725	825	530	355	470
45	3 persons . . . . .	340	345	370	260	195	245
46	4 persons . . . . .	205	290	205	360	400	300
47	5 or more persons . . . . .	95	125	125	145	200	150

See reference material at the end of the publication. - Voir les documents de référence à la fin de la publication.



**Tableau 1. Certaines caractéristiques des secteurs de recensement, recensement de 1996 - Données intégrales et données-échantillon (20 %)**

Calgary 0052.04	Calgary 0052.05	Calgary 0053	Calgary 0054	Calgary 0055	Calgary 0056	Caractéristiques	N°
						<b>CARACTÉRISTIQUES DES LOGEMENTS ET DES MÉNAGES</b>	
1,740	2,310	2,360	1,400	1,235	2,160	<b>Nombre total de logements privés occupés ..</b>	1
						<b>selon le mode d'occupation</b>	
1,375	2,235	1,660	840	920	1,085	Possédés .....	2
360	75	705	555	315	1,075	Loués .....	3
-	-	-	-	-	-	Logements de bande .....	4
						<b>selon le type de construction résidentielle</b>	
1,000	2,235	1,125	725	935	1,110	Maison individuelle non attenante .....	5
55	40	215	115	-	155	Maison jumelée .....	6
185	35	560	10	145	40	Maison en rangée .....	7
10	-	25	335	20	210	Appartement, duplex non attenant .....	8
-	-	285	20	80	45	Appartement, immeuble de cinq étages ou plus .....	9
490	-	120	185	50	600	Appartement, immeuble de moins .....	10
-	-	-	-	-	-	de cinq étages .....	11
-	-	25	-	-	-	Autre maison individuelle attenante .....	11
						Habitation mobile (46) .....	12
						<b>selon l'état du logement</b>	
1,330	2,140	1,505	945	820	1,320	Entretien régulier seulement .....	13
360	150	700	375	335	605	Réparations mineures .....	14
45	15	150	70	80	230	Réparations majeures .....	15
						<b>selon la période de construction</b>	
-	-	155	125	35	485	Avant 1946 .....	16
50	-	785	925	825	725	1946-1960 .....	17
730	-	230	95	205	250	1961-1970 .....	18
750	30	660	120	115	270	1971-1980 .....	19
190	1,115	480	120	40	225	1981-1990 .....	20
15	1,155	50	20	-	195	1991-1996 (47) .....	21
7.1	8.3	6.0	5.9	6.8	5.5	Nombre moyen de pièces par logement .....	22
3.0	3.4	2.5	2.5	2.8	2.2	Nombre moyen de chambres à coucher .....	23
155,356	204,982	125,280	144,458	172,785	152,737	par logement (48) .....	23
						Valeur moyenne du logement \$ .....	24
1,740	2,310	2,360	1,400	1,230	2,160	<b>Nombre total de logements privés .....</b>	25
						<b>selon la taille du ménage</b>	
435	135	775	510	300	830	1 personne .....	26
625	560	935	560	490	835	2 personnes .....	27
275	455	335	160	200	265	3 personnes .....	28
355	1,070	295	160	230	215	4-5 personnes .....	29
40	90	25	10	20	10	6 personnes ou plus .....	30
						<b>selon le genre de ménage</b>	
1,125	2,075	1,380	735	845	1,035	Ménages unifamiliaux .....	31
25	40	15	10	10	-	Ménages multifamiliaux .....	32
585	190	960	650	380	1,115	Ménages non familiaux .....	33
4,320	7,730	5,065	2,835	2,960	4,255	Nombre de personnes dans les ménages privés .....	34
2.5	3.3	2.1	2.0	2.4	2.0	Nombre moyen de personnes par ménage .....	35
0.3	0.4	0.4	0.3	0.4	0.4	Nombre moyen de personnes par pièce .....	36
						Ménages unifamiliaux locataires	
145	55	315	185	135	360	sans autres personnes (49) .....	37
654	1,029	736	556	683	620	Loyer brut moyen \$ (50) .....	38
100	20	260	140	115	335	Loyer brut >= 30% du revenu du ménage (50) .....	39
						Ménages unifamiliaux propriétaires	
885	1,930	965	490	655	610	sans autres personnes (51) .....	40
						Principales dépenses de .....	
668	1,087	680	744	629	832	propriété moyennes \$ (52) .....	41
						Principales dépenses de propriété .....	
155	305	275	70	75	175	>=30 % du revenu du ménage (52) .....	42
						<b>CARACTÉRISTIQUES DES FAMILLES DE RECENSEMENT</b>	
						<b>Nombre total de familles de recensement dans .....</b>	43
						<b>les ménages privés .....</b>	
1,180	2,160	1,415	755	860	1,040	<b>selon la taille de la famille de recensement</b>	
						2 personnes .....	44
555	570	865	460	455	660	3 personnes .....	45
285	475	295	170	180	225	4 personnes .....	46
255	835	180	105	165	120	5 personnes .....	47
90	275	70	20	55	40	ou plus .....	47

See reference material at the end of the publication. - Voir les documents de référence à la fin de la publication.

Table 1. Selected Characteristics for Census Tracts, 1996 Census - 100% Data and 20% Sample Data

No.	Characteristics	Calgary 0050.01	Calgary 0050.02	Calgary 0051	Calgary 0052.01	Calgary 0052.02	Calgary 0052.03
<b>CENSUS FAMILY CHARACTERISTICS</b>							
<b>by family structure and presence of never-married sons and/or daughters at home</b>							
1	Total husband-wife families .....	900	1,310	1,155	1,130	1,080	1,085
Total families of now-married							
2	couples .....	720	1,145	900	1,070	1,025	1,050
3	Without sons and/or daughters at home ..	315	535	400	395	280	385
4	With sons and/or daughters at home .....	400	610	495	675	745	665
5	1 son or daughter .....	155	240	225	205	170	230
6	2 sons and/or daughters .....	185	250	175	350	380	290
7	3 or more sons and/or daughters .....	65	125	95	125	200	150
Total families of common-law							
8	couples .....	185	165	255	60	50	30
9	Without sons and/or daughters at home ..	100	100	180	35	30	20
10	With sons and/or daughters at home .....	85	60	70	25	20	15
11	1 son or daughter .....	45	40	40	15	10	-
12	2 sons and/or daughters .....	15	25	15	-	15	10
13	3 or more sons and/or daughters .....	25	-	15	-	-	-
14	Total lone-parent families .....	290	180	375	170	70	85
15	Male parent .....	35	35	55	50	10	15
16	1 son or daughter .....	25	15	20	25	10	10
17	2 sons and/or daughters .....	10	10	20	25	-	-
18	3 or more sons and/or daughters .....	-	-	10	-	10	-
19	Female parent .....	260	145	320	125	55	70
20	1 son or daughter .....	120	75	215	80	35	55
21	2 sons and/or daughters .....	130	55	85	15	20	10
22	3 or more sons and/or daughters .....	10	15	15	25	-	-
23	Total number of never-married sons and/or daughters at home .....	1,330	1,530	1,595	1,645	1,730	1,415
<b>by age groups</b>							
24	Under 6 years .....	415	385	475	340	295	210
25	6-14 years .....	480	600	580	680	765	510
26	15-17 years .....	165	160	145	200	260	205
27	18-24 years .....	170	250	255	350	350	390
28	25 years and over .....	95	140	135	75	65	105
29	Average number of never-married sons and/or daughters at home per census family (53) .....	1.1	1.0	1.0	1.3	1.5	1.2
30	Total number of persons in private households .....	4,315	5,080	5,335	4,620	4,310	4,065
<b>by census family status and living arrangements</b>							
31	Number of non-family persons .....	890	760	1,060	540	355	395
32	Living with relatives (54) .....	155	175	145	90	70	80
33	Living with non-relatives only .....	305	240	295	170	145	80
34	Living alone .....	430	345	620	285	140	235
35	Number of family persons .....	3,420	4,320	4,275	4,080	3,955	3,665
Average number of persons per census family .....							
36	.....	2.9	2.9	2.8	3.1	3.4	3.1
37	Total number of persons 65 years and over ..	400	570	495	310	245	445
Number of non-family persons							
38	65 years and over .....	175	155	255	50	75	160
39	Living with relatives (54) .....	15	35	15	25	15	15
40	Living with non-relatives only .....	-	10	-	-	20	-
41	Living alone .....	160	115	225	30	45	145
42	Number of family persons 65 years and over ..	220	415	240	260	170	280
<b>ECONOMIC FAMILY CHARACTERISTICS</b>							
43	Total number of economic families in private households .....	1,200	1,505	1,535	1,295	1,145	1,160
<b>by size of family</b>							
44	2 persons .....	505	725	775	480	315	430
45	3 persons .....	345	325	375	280	220	235
46	4 persons .....	235	270	235	360	390	325
47	5 or more persons .....	115	180	150	175	215	165
48	Total number of persons in economic families ..	3,580	4,500	4,420	4,170	4,020	3,740
Average number of persons per economic family .....							
49	.....	3.0	3.0	2.9	3.2	3.5	3.2
50	Total number of unattached individuals .....	740	585	915	450	290	315

See reference material at the end of the publication. - Voir les documents de référence à la fin de la publication.

Tableau 1. Certaines caractéristiques des secteurs de recensement, recensement de 1996 - Données intégrales et données-échantillon (20 %)

Calgary 0052.04	Calgary 0052.05	Calgary 0053	Calgary 0054	Calgary 0055	Calgary 0056	Caractéristiques	N°
						<b>CARACTÉRISTIQUES DES FAMILLES DE RECENSEMENT</b>	
						<b>selon la structure de la famille et la présence de fils et/ou de filles jamais mariés à la maison</b>	
1,065	2,075	1,160	615	775	885	Total des familles époux-épouse .....	1
						Total des familles comptant un couple	
1,010	2,005	980	525	715	690	actuellement marié .....	2
465	470	570	315	355	385	Sans fils ni fille à la maison .....	3
545	1,535	410	210	360	300	Avec fils et/ou filles à la maison .....	4
210	415	210	100	140	155	1 fils ou fille .....	5
240	835	150	90	160	110	2 fils et/ou filles .....	6
90	280	55	15	55	35	3 fils et/ou filles ou plus .....	7
						Total des familles comptant un couple	
60	70	175	90	60	200	en union libre .....	8
50	60	110	75	45	160	Sans fils ni fille à la maison .....	9
10	10	65	15	15	40	Avec fils et/ou filles à la maison .....	10
10	-	25	10	15	30	1 fils ou fille .....	11
-	-	25	10	-	10	2 fils et/ou filles .....	12
-	-	10	-	-	-	3 fils et/ou filles ou plus .....	13
115	85	260	140	85	155	Total des familles monoparentales .....	14
25	-	55	40	30	40	Parent de sexe masculin .....	15
-	-	50	30	25	30	1 fils ou fille .....	16
25	-	10	15	10	10	2 fils et/ou filles .....	17
-	-	-	-	-	-	3 fils et/ou filles ou plus .....	18
90	85	200	100	55	110	Parent de sexe féminin .....	19
40	35	130	45	35	80	1 fils ou fille .....	20
40	45	50	45	20	30	2 fils et/ou filles .....	21
10	-	15	10	-	-	3 fils et/ou filles ou plus .....	22
						<b>Nombre total de fils et/ou de filles jamais mariés à la maison .....</b>	<b>23</b>
1,210	3,125	1,145	580	780	760	<b>selon les groupes d'âge</b>	
265	855	340	170	210	250	Moins de 6 ans .....	24
445	1,340	380	170	325	245	6-14 ans .....	25
100	315	135	55	85	70	15-17 ans .....	26
255	525	170	75	105	105	18-24 ans .....	27
140	90	125	110	60	85	25 ans et plus .....	28
						Nombre moyen de fils et/ou de filles jamais mariés à la maison par famille de recensement (53) .....	29
1.0	1.4	0.8	0.8	0.9	0.7		
						<b>Nombre total de personnes dans les ménages privés .....</b>	<b>30</b>
4,320	7,730	5,065	2,840	2,960	4,255	<b>selon la situation des particuliers dans la famille de recensement et la situation des particuliers dans le ménage</b>	
860	370	1,345	885	535	1,570	Nombre de personnes hors famille .....	31
120	130	185	110	60	135	Vivant avec des personnes apparentées (54) .....	32
						Vivant avec des personnes non apparentées uniquement .....	33
300	100	385	260	175	600	Vivant seules .....	34
435	140	775	510	300	830	Nombre de membres d'une famille .....	35
3,460	7,360	3,720	1,955	2,420	2,690	Nombre moyen de personnes par famille de recensement .....	36
2.9	3.4	2.6	2.6	2.8	2.6	<b>Nombre total de personnes de 65 ans et plus</b>	<b>37</b>
685	225	690	545	515	465	Nombre de personnes hors famille de recensement de 65 ans et plus .....	38
280	50	285	215	135	220	Vivant avec des personnes apparentées (54) .....	39
20	40	30	20	10	20	Vivant avec des personnes non apparentées uniquement .....	40
-	-	10	10	15	-	Vivant seules .....	41
260	10	245	190	115	190	Nombre de membres d'une famille de 65 ans et plus .....	42
405	175	400	330	380	245		
						<b>CARACTÉRISTIQUES DE LA FAMILLE ÉCONOMIQUE</b>	
						<b>Nombre total de familles économiques dans les ménages privés .....</b>	<b>43</b>
1,195	2,145	1,460	795	870	1,105	<b>selon la taille de la famille</b>	
545	545	865	505	455	700	2 personnes .....	44
265	440	320	150	180	230	3 personnes .....	45
245	815	175	115	165	130	4 personnes .....	46
130	340	95	25	70	40	5 personnes ou plus .....	47
						Nombre total de personnes dans les familles économiques .....	48
3,575	7,490	3,910	2,060	2,485	2,825	Nombre moyen de personnes par famille économique .....	49
3.0	3.5	2.7	2.6	2.8	2.6	Nombre total de personnes hors famille économique .....	50
735	240	1,160	770	475	1,430		

See reference material at the end of the publication. - Voir les documents de référence à la fin de la publication.

Table 1. Selected Characteristics for Census Tracts, 1996 Census - 100% Data and 20% Sample Data

No.	Characteristics	Calgary 0057	Calgary 0058	Calgary 0059	Calgary 0060	Calgary 0061	Calgary 0062
<b>POPULATION CHARACTERISTICS</b>							
1	Population, 1991 (1) .....	5,442	6,150	6,055	4,191	3,795	4,401
2	Population, 1996 (2) .....	5,106	6,121	5,911	4,065	3,628	4,367
3	Population percentage change, 1991-1996 .....	-6.2	-0.5	-2.4	-3.0	-4.4	-0.8
4	Land area in square kilometres, 1996 .....	2.20	1.94	1.53	1.92	36.42	1.45
5	<b>Total population (100% data) (3) .....</b>	<b>5,105</b>	<b>6,120</b>	<b>5,910</b>	<b>4,065</b>	<b>3,630</b>	<b>4,365</b>
<b>by sex and age groups</b>							
6	Male, total .....	2,300	3,045	3,020	2,020	1,715	2,105
7	0-4 years .....	125	115	160	130	135	110
8	5-9 years .....	100	120	80	90	145	85
9	10-14 years .....	95	105	55	100	110	80
10	15-19 years .....	75	115	80	75	95	100
11	20-24 years .....	200	345	270	145	105	160
12	25-29 years .....	270	450	430	225	135	250
13	30-34 years .....	230	390	485	275	140	280
14	35-39 years .....	235	380	430	250	155	280
15	40-44 years .....	225	325	280	180	145	185
16	45-49 years .....	170	230	205	110	110	120
17	50-54 years .....	110	140	110	55	60	90
18	55-59 years .....	80	80	105	45	80	55
19	60-64 years .....	65	65	105	60	60	70
20	65-69 years .....	60	55	80	80	80	60
21	70-74 years .....	65	55	60	80	70	55
22	75-79 years .....	65	35	50	65	45	55
23	80-84 years .....	65	25	20	35	35	45
24	85 years and over .....	70	20	20	15	20	25
25	Female, total .....	2,800	3,075	2,890	2,045	1,915	2,255
26	0-4 years .....	125	125	110	110	135	115
27	5-9 years .....	95	120	85	95	160	100
28	10-14 years .....	105	115	65	90	135	65
29	15-19 years .....	85	125	90	85	95	105
30	20-24 years .....	190	350	285	150	85	185
31	25-29 years .....	280	425	475	220	125	240
32	30-34 years .....	260	370	425	255	170	295
33	35-39 years .....	250	355	325	200	150	225
34	40-44 years .....	235	285	230	135	145	165
35	45-49 years .....	180	200	175	95	105	105
36	50-54 years .....	110	135	125	55	90	80
37	55-59 years .....	70	80	105	80	70	75
38	60-64 years .....	80	55	80	75	75	60
39	65-69 years .....	90	70	85	110	90	80
40	70-74 years .....	130	70	80	105	85	105
41	75-79 years .....	145	70	60	90	70	110
42	80-84 years .....	150	65	50	55	65	95
43	85 years and over .....	230	55	35	30	60	60
44	<b>Population 15 years and over .....</b>	<b>4,460</b>	<b>5,425</b>	<b>5,350</b>	<b>3,440</b>	<b>2,810</b>	<b>3,815</b>
<b>by legal marital status</b>							
45	Never married (single) .....	1,605	2,650	2,610	1,310	790	1,575
46	Legally married (and not separated) .....	1,685	1,845	1,600	1,385	1,315	1,310
47	Separated, but still legally married .....	135	165	220	130	100	180
48	Divorced .....	490	530	720	380	340	445
49	Widowed .....	545	225	210	235	265	300
50	<b>Total population (20% sample data) (4) .....</b>	<b>4,560</b>	<b>6,120</b>	<b>5,910</b>	<b>4,065</b>	<b>3,335</b>	<b>4,355</b>
<b>by mother tongue</b>							
51	Single responses .....	4,465	6,030	5,810	4,030	3,300	4,280
52	English .....	3,915	5,250	4,640	3,155	2,615	3,510
53	French .....	100	75	145	35	60	80
54	Non-official languages (5) .....	460	705	1,025	835	625	685
55	Chinese .....	45	230	225	15	35	180
56	German .....	60	115	130	120	115	105
57	Punjabi .....	35	-	-	-	-	-
58	Polish .....	40	55	85	75	30	45
59	Vietnamese .....	-	-	15	-	65	10
60	Other languages (6) .....	280	300	570	620	375	355
61	Multiple responses .....	90	90	100	35	40	75
62	English and French .....	25	30	45	10	10	15
63	English and non-official language .....	70	50	50	30	35	50
64	French and non-official language .....	-	10	-	-	-	10
65	English, French and non-official language ..	-	-	-	-	-	-

See reference material at the end of the publication. - Voir les documents de référence à la fin de la publication.

**Tableau 1. Certaines caractéristiques des secteurs de recensement, recensement de 1996 - Données intégrales et données-échantillon (20 %)**

Calgary 0063	Calgary 0064	Calgary 0065	Calgary 0066.01	Calgary 0066.02	Calgary 0067	Caractéristiques	N°
<b>CARACTÉRISTIQUES DE LA POPULATION</b>							
3,466	5,243	3,138	3,564	5,324	2,129	Population, 1991 (1) .....	1
3,488	5,178	3,033	3,493	5,291	2,091	Population, 1996 (2) .....	2
0.6	-1.2	-3.3	-2.0	-0.6	-1.8	Variation en pourcentage de la population, 1991-1996 .....	3
1.35	1.97	1.24	3.39	2.87	0.80	Superficie des terres en kilomètres carrés, 1996	4
3,490	5,175	3,030	3,495	5,295	2,095	<b>Population totale (données intégrales) (3) ....</b>	<b>5</b>
<b>selon le sexe et les groupes d'âge</b>							
1,710	2,495	1,570	1,760	2,495	1,060	Sexe masculin, total .....	6
110	155	75	130	135	30	0-4 ans .....	7
75	120	65	140	100	45	5-9 ans .....	8
70	100	65	100	115	40	10-14 ans .....	9
60	100	60	80	115	60	15-19 ans .....	10
150	270	200	260	320	105	20-24 ans .....	11
210	305	205	280	285	95	25-29 ans .....	12
240	315	175	170	215	105	30-34 ans .....	13
220	280	125	130	205	90	35-39 ans .....	14
155	195	130	105	155	80	40-44 ans .....	15
110	120	85	75	145	65	45-49 ans .....	16
65	95	45	50	110	45	50-54 ans .....	17
50	60	35	55	150	60	55-59 ans .....	18
35	75	60	60	135	65	60-64 ans .....	19
45	80	70	55	110	60	65-69 ans .....	20
45	85	70	40	110	55	70-74 ans .....	21
40	65	55	20	50	35	75-79 ans .....	22
35	45	40	10	30	10	80-84 ans .....	23
20	30	20	-	15	5	85 ans et plus .....	24
1,780	2,680	1,465	1,730	2,795	1,030	Sexe féminin, total .....	25
90	155	70	125	115	40	0-4 ans .....	26
90	125	70	105	130	35	5-9 ans .....	27
70	90	45	65	115	45	10-14 ans .....	28
55	105	65	85	135	55	15-19 ans .....	29
150	265	190	305	325	85	20-24 ans .....	30
200	315	150	235	245	70	25-29 ans .....	31
210	270	135	155	205	80	30-34 ans .....	32
200	255	100	130	215	70	35-39 ans .....	33
150	175	95	100	190	95	40-44 ans .....	34
95	120	75	70	180	50	45-49 ans .....	35
55	85	40	70	145	45	50-54 ans .....	36
50	75	40	60	160	60	55-59 ans .....	37
45	110	55	70	180	80	60-64 ans .....	38
60	100	95	60	150	90	65-69 ans .....	39
65	120	95	45	130	65	70-74 ans .....	40
80	115	75	25	85	40	75-79 ans .....	41
60	95	40	20	60	20	80-84 ans .....	42
35	85	40	10	40	10	85 ans et plus .....	43
2,985	4,425	2,650	2,835	4,585	1,855	<b>Population totale de 15 ans et plus .....</b>	<b>44</b>
<b>selon l'état matrimonial légal</b>							
1,190	1,755	1,055	1,135	1,630	620	Célibataire (jamais marié(e)) .....	45
1,190	1,750	1,160	1,420	2,195	1,005	Légalement marié(e) et non séparé(e) .....	46
90	140	60	60	135	30	Séparé(e), mais toujours légalement marié(e) ..	47
310	435	200	140	360	105	Divorcé(e) .....	48
205	345	180	80	260	95	Veuf ou veuve .....	49
3,485	5,110	3,030	3,490	5,290	2,080	<b>Population totale (données-échantillon (20%)) (4) .....</b>	<b>50</b>
<b>selon la langue maternelle</b>							
3,425	5,025	2,945	3,460	5,250	2,065	Réponses uniques .....	51
3,015	4,405	2,555	2,540	3,935	1,630	Anglais .....	52
50	50	40	70	70	15	Français .....	53
355	565	345	850	1,245	420	Langues non officielles (5) .....	54
50	80	130	245	325	225	Chinois .....	55
95	105	40	60	135	50	Allemand .....	56
-	40	-	10	-	-	Pendjabi .....	57
10	35	25	50	30	15	Polonais .....	58
10	-	-	-	-	-	Vietnamien .....	59
195	310	150	480	750	135	Autres langues (6) .....	60
60	85	90	30	40	15	Réponses multiples .....	61
10	45	-	-	15	-	Anglais et français .....	62
35	35	90	25	20	15	Anglais et langue non officielle .....	63
-	-	-	-	10	-	Français et langue non officielle .....	64
15	-	-	-	-	-	Anglais, français et langue non officielle .....	65

See reference material at the end of the publication. - Voir les documents de référence à la fin de la publication.

Table 1. Selected Characteristics for Census Tracts, 1996 Census - 100% Data and 20% Sample Data

No.	Characteristics	Calgary 0057	Calgary 0058	Calgary 0059	Calgary 0060	Calgary 0061	Calgary 0062
<b>POPULATION CHARACTERISTICS</b>							
<b>by home language</b>							
1	Single responses .....	4,530	6,040	5,765	4,045	3,290	4,305
2	English .....	4,370	5,690	5,245	3,625	2,990	4,005
3	French .....	10	15	50	-	-	30
4	Non-official languages (5) .....	150	325	475	420	300	270
5	Chinese .....	20	175	130	10	15	125
6	Vietnamese .....	-	-	-	-	40	10
7	Punjabi .....	30	-	-	-	-	-
8	Polish .....	25	30	60	35	-	10
9	Spanish .....	-	15	30	10	65	-
10	Other languages (6) .....	80	105	250	375	175	120
11	Multiple responses .....	30	85	140	20	50	50
<b>by knowledge of official languages</b>							
12	English only .....	3,940	5,165	5,210	3,820	3,145	3,960
13	French only .....	-	-	-	-	-	-
14	English and French .....	575	870	615	175	135	340
15	Neither English nor French .....	45	80	75	60	55	45
<b>by knowledge of non-official languages (5) (7)</b>							
16	Chinese .....	65	280	225	20	35	190
17	German .....	140	265	260	135	145	150
18	Spanish .....	90	135	180	90	115	40
19	Vietnamese .....	10	-	30	10	65	20
20	Punjabi .....	50	10	-	-	-	-
21	Tagalog (Pilipino) .....	10	15	25	-	40	10
22	Italian .....	25	95	170	185	105	125
<b>by first official language spoken</b>							
23	English .....	4,410	5,945	5,645	3,965	3,225	4,200
24	French .....	90	70	140	30	55	90
25	English and French .....	10	25	45	10	10	25
26	Neither English nor French .....	50	85	75	60	55	45
27	Official language minority - (number) (8) .....	95	80	165	35	60	100
28	Official language minority - (percentage) (8) .....	2.1	1.3	2.8	0.9	1.8	2.3
<b>by ethnic origin (9)</b>							
29	English .....	1,910	2,310	1,665	1,145	840	1,340
30	Canadian (15) .....	1,135	1,405	1,515	885	710	1,015
31	Scottish .....	1,240	1,645	1,325	875	645	855
32	German .....	745	1,145	1,070	745	835	885
33	Irish .....	990	1,225	970	725	515	715
34	French .....	415	725	725	525	300	415
35	Ukrainian .....	250	400	415	355	215	375
36	Chinese (12) .....	120	300	270	40	40	220
37	Dutch (Netherlands) (11) .....	185	245	295	165	160	140
38	Polish .....	180	225	270	195	80	210
39	South Asian origins (16) .....	95	120	60	35	45	40
40	Norwegian .....	160	150	165	75	105	150
41	Italian .....	85	195	355	300	140	230
42	Aboriginal origins (17) .....	125	155	275	220	180	205
43	Swedish .....	135	115	125	110	100	105
<b>by Aboriginal population</b>							
44	Total Aboriginal population (18) .....	115	85	220	140	155	145
45	Total non-Aboriginal population .....	4,450	6,030	5,690	3,925	3,185	4,205
<b>by visible minority population</b>							
46	Total visible minority population (19) .....	370	580	570	190	400	355
47	Black .....	70	35	115	60	60	25
48	South Asian .....	85	110	50	25	55	30
49	Chinese .....	85	305	265	35	50	190
50	Korean .....	15	25	-	10	-	-
51	Japanese .....	30	45	10	-	-	20
52	Southeast Asian .....	30	-	15	10	65	40
53	Filipino .....	30	10	35	10	60	10
54	Arab/West Asian .....	-	15	35	15	20	15
55	Latin American .....	-	15	35	15	85	-
56	Visible minority, n.i.e. (20) .....	-	10	10	-	-	15
57	Multiple visible minority (21) .....	25	10	-	10	-	-
<b>by citizenship</b>							
58	Canadian citizenship (22) .....	4,325	5,755	5,485	3,860	3,185	4,145
59	Citizenship other than Canadian .....	235	365	420	210	155	210

See reference material at the end of the publication. - Voir les documents de référence à la fin de la publication.

**Tableau 1. Certaines caractéristiques des secteurs de recensement, recensement de 1996 - Données intégrales et données-échantillon (20 %)**

Calgary 0063	Calgary 0064	Calgary 0065	Calgary 0066.01	Calgary 0066.02	Calgary 0067	Caractéristiques	N°
<b>CARACTÉRISTIQUES DE LA POPULATION</b>							
<b>selon la langue parlée à la maison</b>							
3,430	5,045	2,995	3,430	5,225	2,075	Réponses uniques .....	1
3,310	4,875	2,810	3,050	4,525	1,845	Anglais .....	2
20	10	15	10	15	-	Français .....	3
100	160	170	380	685	230	Langues non officielles (5) .....	4
30	70	95	130	255	200	Chinois .....	5
-	-	-	-	-	-	Vietnamien .....	6
-	-	-	-	-	-	Pendjabi .....	7
-	20	10	15	15	10	Polonais .....	8
-	10	-	-	65	-	Espagnol .....	9
55	60	60	235	350	25	Autres langues (6) .....	10
55	65	35	60	65	-	Réponses multiples .....	11
<b>selon la connaissance des langues officielles</b>							
3,070	4,605	2,650	2,980	4,670	1,845	Anglais seulement .....	12
-	-	-	-	-	-	Français seulement .....	13
390	475	355	460	475	215	Anglais et français .....	14
25	30	25	50	145	20	Ni l'anglais ni le français .....	15
<b>selon la connaissance des langues non officielles (5) (7)</b>							
75	80	215	285	310	225	Chinois .....	16
200	180	85	160	190	60	Allemand .....	17
90	80	60	30	110	25	Espagnol .....	18
30	10	-	-	-	-	Vietnamien .....	19
-	50	-	20	-	-	Pendjabi .....	20
-	20	10	20	20	15	Tagalog (pilipino) .....	21
95	60	30	-	35	15	Italien .....	22
<b>selon la première langue officielle parlée</b>							
3,390	4,985	2,955	3,330	5,035	2,045	Anglais .....	23
50	55	35	80	80	15	Français .....	24
15	40	20	35	25	-	Anglais et français .....	25
25	30	25	50	145	25	Ni l'anglais ni le français .....	26
65	75	45	95	100	15	Minorité de langue officielle - (nombre) (8) .....	27
1.9	1.5	1.5	2.7	1.9	0.7	Minorité de langue officielle - (pourcentage) (8) .....	28
<b>selon l'origine ethnique (9)</b>							
1,305	1,650	1,130	1,210	1,560	555	Anglais .....	29
800	1,495	670	625	1,055	460	Canadien (15) .....	30
890	1,130	655	790	1,075	450	Ecossais .....	31
715	955	475	675	865	295	Allemand .....	32
630	945	555	575	795	220	Irlandais .....	33
475	570	220	315	450	185	Français .....	34
135	470	210	270	375	185	Ukrainien .....	35
95	135	255	335	405	230	Chinois (12) .....	36
220	320	115	185	210	95	Hollandais (Néerlandais) (11) .....	37
95	140	105	200	185	90	Polonais .....	38
-	85	65	185	175	-	Origines sud-asiatiques (16) .....	39
75	180	125	90	165	70	Norvégien .....	40
175	185	105	45	80	70	Italien .....	41
110	155	40	60	100	-	Origines autochtones (17) .....	42
75	85	65	75	100	40	Suédois .....	43
<b>selon la population autochtone</b>							
50	80	20	45	65	10	Population autochtone totale (18) .....	44
3,435	5,025	3,010	3,445	5,230	2,075	Population non autochtone totale .....	45
<b>selon la population des minorités visibles</b>							
230	325	385	800	930	250	Total des minorités visibles (19) .....	46
65	-	10	50	25	-	Noir .....	47
-	90	30	170	150	-	Sud-Asiatique .....	48
85	100	220	325	395	210	Chinois .....	49
-	20	-	25	125	-	Coréen .....	50
10	25	25	55	50	10	Japonais .....	51
30	-	25	45	10	-	Asiatique du Sud-Est .....	52
10	20	15	20	20	15	Philippin .....	53
10	30	10	100	75	-	Arabe/Asiatique occidentale .....	54
10	15	-	-	40	-	Latino-Américain .....	55
10	10	-	-	25	-	Minorité visible, n.i.a. (20) .....	56
10	-	60	-	10	10	Minorités visibles multiples (21) .....	57
<b>selon la citoyenneté</b>							
3,340	4,860	2,840	2,975	4,660	1,945	Citoyenneté canadienne (22) .....	58
145	245	190	520	630	140	Citoyenneté autre que canadienne .....	59

See reference material at the end of the publication. - Voir les documents de référence à la fin de la publication.

Table 1. Selected Characteristics for Census Tracts, 1996 Census - 100% Data and 20% Sample Data

No.	Characteristics	Calgary 0057	Calgary 0058	Calgary 0059	Calgary 0060	Calgary 0061	Calgary 0062
<b>POPULATION CHARACTERISTICS</b>							
<b>by place of birth</b>							
1	Non-immigrant population (23)	3,710	4,965	4,660	3,090	2,690	3,655
2	Born in province of residence	2,030	2,635	2,470	1,920	1,750	2,075
3	Immigrant population	805	1,090	1,230	965	650	695
4	United States	95	95	105	65	25	50
5	Central and South America	25	15	40	40	70	20
6	Caribbean and Bermuda	30	15	60	-	40	20
7	United Kingdom	220	290	150	125	60	125
8	Other Europe (24)	180	295	550	610	290	235
9	Africa	40	35	40	20	10	15
10	India	55	40	-	10	-	10
11	Other Asia and the Middle East (25)	125	255	265	75	150	190
12	Oceania and other (26)	25	40	15	20	-	25
13	Non-permanent residents	45	70	20	-	-	10
14	<b>Total immigrant population</b>	<b>805</b>	<b>1,085</b>	<b>1,230</b>	<b>970</b>	<b>645</b>	<b>690</b>
<b>by period of immigration</b>							
15	Before 1961	180	270	325	325	175	235
16	1961-1970	165	175	245	215	100	85
17	1971-1980	190	285	270	160	80	150
18	1981-1990	155	230	160	195	200	160
19	1991-1996 (27)	110	125	235	65	90	65
<b>by age at immigration</b>							
20	0-4 years	100	185	140	120	85	65
21	5-19 years	215	340	410	285	185	220
22	20 years and over	495	570	680	560	375	405
23	<b>Total population 1 year and over (28)</b>	<b>4,510</b>	<b>6,080</b>	<b>5,835</b>	<b>4,010</b>	<b>3,300</b>	<b>4,315</b>
<b>by place of residence 1 year ago (mobility)</b>							
24	Non-movers	3,515	4,175	4,040	3,080	2,575	3,235
25	Movers	1,000	1,905	1,795	930	725	1,075
26	Non-migrants	625	1,250	1,290	750	500	880
27	Migrants	365	655	500	180	225	190
28	Internal migrants	320	490	395	155	215	180
29	Intraprovincial migrants	130	190	180	115	55	85
30	Interprovincial migrants	185	300	215	40	160	90
31	External migrants	50	165	105	20	10	10
32	<b>Total population 5 years and over (29)</b>	<b>4,310</b>	<b>5,875</b>	<b>5,645</b>	<b>3,815</b>	<b>3,065</b>	<b>4,125</b>
<b>by place of residence 5 years ago (mobility)</b>							
33	Non-movers	1,810	2,205	1,755	1,965	1,325	1,760
34	Movers	2,500	3,675	3,885	1,850	1,745	2,365
35	Non-migrants	1,470	2,165	2,405	1,230	1,155	1,655
36	Migrants	1,030	1,510	1,480	615	585	710
37	Internal migrants	825	1,285	1,235	540	505	605
38	Intraprovincial migrants	335	510	535	235	305	250
39	Interprovincial migrants	490	775	700	305	200	350
40	External migrants	210	220	245	70	80	105
41	<b>Total population 15-24 years</b>	<b>555</b>	<b>960</b>	<b>700</b>	<b>450</b>	<b>385</b>	<b>535</b>
<b>by school attendance</b>							
42	Not attending school	225	345	400	200	150	290
43	Attending school full time	310	520	230	225	225	195
44	Attending school part time	20	90	65	30	10	55
45	<b>Total population 15 years and over</b>	<b>3,915</b>	<b>5,425</b>	<b>5,355</b>	<b>3,430</b>	<b>2,530</b>	<b>3,805</b>
<b>by highest level of schooling</b>							
46	Less than grade 9 (30)	155	160	285	375	255	305
47	Grades 9 to 13 without secondary school graduation certificate	540	680	835	655	665	920
48	Grades 9 to 13 with secondary school graduation certificate	255	310	435	335	320	405
49	Trades certificate or diploma	60	75	160	155	130	130
50	Other non-university education only (31)	930	1,215	1,490	1,010	775	1,010
51	Without certificate or diploma	190	305	445	255	225	320
52	With certificate or diploma (32)	740	910	1,040	750	555	690
53	University without degree	500	860	735	325	185	475
54	Without certificate or diploma	235	540	365	180	100	240
55	With certificate or diploma (33)	260	325	370	150	85	235
56	University with bachelor's degree or higher	1,465	2,120	1,415	570	195	555

See reference material at the end of the publication. - Voir les documents de référence à la fin de la publication.



Tableau 1. Certaines caractéristiques des secteurs de recensement, recensement de 1996 - Données intégrales et données-échantillon (20 %)

Calgary 0063	Calgary 0064	Calgary 0065	Calgary 0066.01	Calgary 0066.02	Calgary 0067	Caractéristiques	N°
<b>CARACTÉRISTIQUES DE LA POPULATION</b>							
<b>selon le lieu de naissance</b>							
2,920	4,355	2,440	2,460	3,815	1,720	Population non immigrante (23)	1
1,690	2,460	1,530	1,375	2,250	1,005	Née dans la province de résidence	2
550	705	515	805	1,345	300	Population immigrante	3
30	40	45	75	120	20	États-Unis	4
15	35	10	-	65	-	Amérique centrale et du Sud	5
15	10	15	-	25	-	Caraïbes et Bermudes	6
185	220	120	140	190	35	Royaume-Uni	7
225	230	115	160	350	85	Autre Europe (24)	8
15	15	-	105	90	-	Afrique	9
-	30	10	40	60	-	Inde	10
60	115	205	270	425	150	Autre Asie et Moyen-Orient (25)	11
-	10	-	10	20	-	Océanie et autres (26)	12
20	50	75	225	130	65	Résidents non permanents	13
550	705	515	810	1,345	295	Population immigrante totale	14
<b>selon la période d'immigration</b>							
195	240	120	60	290	105	Avant 1961	15
100	110	50	135	165	30	1961-1970	16
100	185	110	165	295	45	1971-1980	17
70	90	175	120	205	35	1981-1990	18
75	80	50	330	385	80	1991-1996 (27)	19
<b>selon l'âge à l'immigration</b>							
65	125	65	130	185	30	0-4 ans	20
145	140	105	180	310	60	5-19 ans	21
330	440	345	500	850	215	20 ans et plus	22
3,440	5,030	3,010	3,430	5,235	2,065	Population totale de 1 an et plus (28)	23
<b>selon le lieu de résidence 1 an auparavant (mobilité)</b>							
2,550	3,790	2,370	2,450	3,775	1,610	Personnes n'ayant pas déménagé	24
885	1,245	640	980	1,460	450	Personnes ayant déménagé	25
680	845	425	520	870	200	Non-migrants	26
205	390	210	465	585	255	Migrants	27
170	325	180	325	390	190	Migrants internes	28
85	225	65	125	240	90	Migrants infraprovinciaux	29
85	100	115	200	145	95	Migrants interprovinciaux	30
40	65	30	140	200	60	Migrants externes	31
3,275	4,800	2,895	3,240	5,040	2,015	Population totale de 5 ans et plus (29)	32
<b>selon le lieu de résidence 5 ans auparavant (mobilité)</b>							
1,470	2,020	1,385	1,115	2,195	1,165	Personnes n'ayant pas déménagé	33
1,805	2,780	1,505	2,130	2,840	845	Personnes ayant déménagé	34
1,255	1,725	905	830	1,505	355	Non-migrants	35
550	1,055	605	1,300	1,335	485	Migrants	36
470	920	500	855	865	375	Migrants internes	37
225	550	240	355	465	180	Migrants infraprovinciaux	38
245	370	265	500	395	190	Migrants interprovinciaux	39
80	135	95	440	475	110	Migrants externes	40
405	725	540	730	895	325	Population totale de 15 à 24 ans	41
<b>selon la fréquentation scolaire</b>							
220	275	150	160	250	70	Ne fréquentant pas l'école	42
155	390	350	500	570	215	Fréquentant l'école à plein temps	43
25	60	40	65	80	40	Fréquentant l'école à temps partiel	44
2,965	4,355	2,655	2,835	4,580	1,830	Population totale de 15 ans et plus	45
<b>selon le plus haut niveau de scolarité atteint</b>							
160	240	100	35	180	60	Niveau inférieur à la 9e année (30)	46
480	830	340	200	585	260	9e - 13e année sans certificat d'études secondaires	47
290	430	245	135	340	180	9e - 13e année avec certificat d'études secondaires	48
80	90	70	-	80	25	Certificat ou diplôme d'une école de métiers	49
810	1,295	725	425	970	370	Autres études non universitaires seulement (31)	50
215	335	180	120	225	110	Sans certificat ou diplôme	51
600	960	545	300	740	265	Avec certificat ou diplôme (32)	52
460	625	355	600	780	395	Études universitaires sans grade	53
245	340	230	395	475	225	Sans certificat ou diplôme	54
220	285	125	205	310	175	Avec certificat ou diplôme (33)	55
675	845	815	1,430	1,640	535	Études universitaires avec baccalauréat ou diplôme supérieur	56

See reference material at the end of the publication. - Voir les documents de référence à la fin de la publication.

Table 1. Selected Characteristics for Census Tracts, 1996 Census - 100% Data and 20% Sample Data

No.	Characteristics	Calgary 0057	Calgary 0058	Calgary 0059	Calgary 0060	Calgary 0061	Calgary 0062
<b>POPULATION CHARACTERISTICS</b>							
<b>by combinations of unpaid work</b>							
1	Males 15 years and over .....	1,820	2,730	2,720	1,680	1,220	1,810
2	Reported unpaid work (34) .....	1,620	2,445	2,415	1,470	1,045	1,585
3	Housework and child care and care to seniors .....	45	100	105	60	90	90
4	Housework and child care only .....	370	380	350	335	285	365
5	Housework and care to seniors only .....	110	145	225	95	65	155
6	Child care and care to seniors only .....	-	-	20	10	10	-
7	Housework only .....	1,080	1,780	1,700	930	580	955
8	Child care only .....	10	25	10	30	15	10
9	Care to seniors only .....	-	-	10	10	-	-
10	Females 15 years and over .....	2,095	2,695	2,635	1,750	1,310	1,990
11	Reported unpaid work (34) .....	1,960	2,525	2,455	1,615	1,240	1,805
12	Housework and child care and care to seniors .....	75	160	125	80	115	170
13	Housework and child care only .....	500	515	460	525	425	440
14	Housework and care to seniors only .....	180	265	235	165	125	165
15	Child care and care to seniors only .....	-	-	15	-	-	-
16	Housework only .....	1,190	1,580	1,600	840	555	1,030
17	Child care only .....	-	-	15	10	-	-
18	Care to seniors only .....	15	10	-	-	-	-
<b>by labour force activity</b>							
19	Males 15 years and over .....	1,820	2,730	2,720	1,680	1,220	1,815
20	In the labour force .....	1,450	2,395	2,250	1,230	915	1,380
21	Employed .....	1,360	2,235	2,085	1,115	850	1,280
22	Unemployed .....	85	165	165	120	65	105
23	Unemployment rate .....	5.9	6.9	7.3	9.8	7.1	7.6
24	Participation rate .....	79.7	87.7	82.7	73.2	75.0	76.0
25	Females 15 years and over .....	2,090	2,695	2,635	1,750	1,310	1,990
26	In the labour force .....	1,405	2,055	1,995	1,105	710	1,250
27	Employed .....	1,290	1,935	1,850	1,030	655	1,205
28	Unemployed .....	120	115	145	75	55	40
29	Unemployment rate .....	8.5	5.6	7.3	6.8	7.7	3.2
30	Participation rate .....	67.2	76.3	75.7	63.1	54.2	62.8
31	Both sexes - Unemployment rate .....	7.2	6.4	7.3	8.1	7.4	5.5
32	15-24 years .....	12.2	13.0	13.0	4.8	4.7	8.8
33	25 years and over .....	6.3	4.9	6.3	8.6	7.8	4.7
34	Both sexes - Participation rate .....	72.9	82.0	79.3	68.0	64.2	69.3
35	15-24 years .....	73.9	84.4	87.9	68.9	55.8	74.8
36	25 years and over .....	72.9	81.5	78.1	67.8	65.7	68.3
37	<b>Total labour force 15 years and over .....</b>	<b>2,855</b>	<b>4,450</b>	<b>4,245</b>	<b>2,335</b>	<b>1,625</b>	<b>2,630</b>
<b>by industry divisions</b>							
38	Industry - Not applicable (35) .....	20	30	45	35	10	40
39	All industries (36) .....	2,835	4,420	4,195	2,300	1,610	2,595
40	Primary industries (37) .....	275	500	270	120	40	120
41	Manufacturing industries .....	125	285	360	215	220	230
42	Construction industries .....	115	135	200	140	90	175
43	Transportation and storage industries .....	100	150	225	120	150	135
44	Communication and other utility industries .....	55	265	160	75	55	120
45	Wholesale and retail trades industries .....	385	565	620	360	215	495
46	Finance, insurance, real estate industries .....	135	320	245	130	50	100
47	Business service industries .....	450	625	600	305	140	300
48	Government service industries (38) .....	135	150	230	125	70	115
49	Educational service industries .....	280	390	225	165	60	150
50	Health and social service industries (38) .....	360	335	360	185	185	135
51	Accommodation, food and beverage service industries .....	180	370	300	140	230	260
52	Other service industries (38) .....	245	320	400	225	105	255

See reference material at the end of the publication. - Voir les documents de référence à la fin de la publication.

**Tableau 1. Certaines caractéristiques des secteurs de recensement, recensement de 1996 - Données intégrales et données-échantillon (20 %)**

Calgary 0063	Calgary 0064	Calgary 0065	Calgary 0066.01	Calgary 0066.02	Calgary 0067	Caractéristiques	N°
<b>CARACTÉRISTIQUES DE LA POPULATION</b>							
<b>selon les combinaisons de travail non rémunéré</b>							
1,440	2,090	1,365	1,395	2,145	930	Hommes de 15 ans et plus	1
1,250	1,770	1,215	1,270	1,930	770	Travail non rémunéré déclaré (34)	2
60	75	35	60	125	30	Travaux ménagers et soins aux enfants et soins aux personnes âgées	3
240	415	225	365	445	195	Travaux ménagers et soins aux enfants seulement	4
125	155	115	95	90	90	Travaux ménagers et soins aux personnes âgées seulement	5
-	-	-	-	-	-	Soins aux enfants et soins aux personnes âgées seulement	6
820	1,095	825	740	1,245	455	Travaux ménagers seulement	7
10	15	-	15	20	-	Soins aux enfants seulement	8
-	10	-	-	-	-	Soins aux personnes âgées seulement	9
1,525	2,265	1,290	1,435	2,430	905	Femmes de 15 ans et plus	10
1,405	2,130	1,195	1,350	2,260	850	Travail non rémunéré déclaré (34)	11
140	200	110	100	160	30	Travaux ménagers et soins aux enfants et soins aux personnes âgées	12
315	495	255	500	550	205	Travaux ménagers et soins aux enfants seulement	13
145	190	130	135	145	140	Travaux ménagers et soins aux personnes âgées seulement	14
-	-	10	-	-	-	Soins aux enfants et soins aux personnes âgées seulement	15
800	1,225	690	585	1,375	470	Travaux ménagers seulement	16
10	-	-	15	-	-	Soins aux enfants seulement	17
-	-	-	10	25	-	Soins aux personnes âgées seulement	18
<b>selon l'activité</b>							
1,435	2,090	1,365	1,395	2,145	930	Hommes de 15 ans et plus	19
1,200	1,640	965	1,085	1,590	615	Faisant partie de la population active	20
1,135	1,495	855	970	1,480	555	Occupés	21
70	145	105	115	115	60	Chômeurs	22
5.8	8.8	10.9	10.6	7.2	9.8	Taux de chômage	23
83.6	78.5	70.7	77.8	74.1	66.1	Taux d'activité	24
1,530	2,260	1,290	1,440	2,435	905	Femmes de 15 ans et plus	25
995	1,525	780	895	1,520	480	Faisant partie de la population active	26
940	1,430	685	815	1,395	465	Occupées	27
55	95	100	75	130	15	Chômeuses	28
5.5	6.2	12.8	8.4	8.6	3.1	Taux de chômage	29
65.0	67.5	60.5	62.2	62.4	53.0	Taux d'activité	30
5.7	7.6	11.7	9.6	7.7	6.8	Les deux sexes - Taux de chômage	31
14.1	8.8	26.2	17.5	14.9	15.9	15-24 ans	32
4.3	7.1	7.2	6.8	5.6	4.6	25 ans et plus	33
74.2	72.8	65.9	69.7	68.0	59.8	Les deux sexes - Taux d'activité	34
79.0	85.5	77.1	70.5	78.8	69.2	15-24 ans	35
73.6	70.0	62.8	69.4	65.4	58.0	25 ans et plus	36
2,200	3,170	1,750	1,975	3,110	1,095	Population active totale de 15 ans et plus	37
<b>selon les divisions d'industrie</b>							
25	40	45	35	60	10	Industrie - Sans objet (35)	38
2,175	3,125	1,705	1,940	3,050	1,080	Toutes les industries (36)	39
140	200	160	130	250	75	Industries primaires (37)	40
105	215	90	115	125	55	Industries manufacturières	41
145	295	90	45	120	40	Industries de la construction	42
130	125	30	-	65	65	Industries du transport et de l'entreposage	43
45	115	30	55	75	20	Industries des communications et autres services publics	44
415	515	335	210	575	220	Industries du commerce de gros et de détail	45
100	175	85	85	170	80	Industries des intermédiaires financiers, des assurances et des services immobiliers	46
295	230	245	240	460	110	Industries des services aux entreprises	47
100	85	50	45	85	45	Industries des services gouvernementaux (38)	48
160	375	170	435	455	195	Industries des services d'enseignement	49
180	245	165	315	280	50	Industries des services de soins de santé et des services sociaux (38)	50
150	195	95	100	145	35	Industries de l'hébergement et de la restauration	51
205	355	130	155	245	90	Autres industries de services (38)	52

See reference material at the end of the publication. - Voir les documents de référence à la fin de la publication.

Table 1. Selected Characteristics for Census Tracts, 1996 Census - 100% Data and 20% Sample Data

No.	Characteristics	Calgary 0057	Calgary 0058	Calgary 0059	Calgary 0060	Calgary 0061	Calgary 0062
<b>POPULATION CHARACTERISTICS</b>							
<b>by class of worker</b>							
1	Class of worker - Not applicable (35) .....	20	30	45	35	15	40
2	All classes of worker (36) .....	2,835	4,420	4,200	2,300	1,610	2,595
3	Paid workers .....	2,550	4,075	3,865	2,155	1,530	2,330
4	Employees .....	2,385	3,895	3,715	2,065	1,470	2,180
5	Self-employed (incorporated) .....	160	180	145	85	55	150
6	Self-employed (unincorporated) .....	280	340	325	145	80	255
7	Unpaid family workers .....	-	10	10	-	-	15
<b>by occupation broad groups</b>							
8	Male labour force 15 years and over .....	1,445	2,395	2,250	1,230	915	1,380
9	Occupation - Not applicable (35) .....	15	25	20	20	-	25
10	All occupations (36) .....	1,435	2,375	2,230	1,215	905	1,355
11	A Management occupations .....	205	210	215	105	45	105
12	B Business, finance and administrative occupations .....	155	420	220	155	95	130
13	C Natural and applied sciences and related occupations .....	295	460	395	155	75	140
14	D Health occupations .....	55	45	60	15	10	10
15	E Occupations in social science, education, government service and religion .....	110	200	120	60	-	85
16	F Occupations in art, culture, recreation and sport .....	55	125	140	45	10	45
17	G Sales and service occupations .....	325	500	530	265	250	370
18	H Trades, transport and equipment operators and related occupations .....	130	290	380	310	320	370
19	I Occupations unique to primary industry J Occupations unique to processing, manufacturing and utilities .....	75	65	65	20	40	20
20	J Occupations unique to processing, manufacturing and utilities .....	25	65	95	80	65	70
21	Female labour force 15 years and over .....	1,405	2,050	1,995	1,100	710	1,250
22	Occupation - Not applicable (35) .....	10	10	30	15	-	10
23	All occupations (36) .....	1,395	2,045	1,965	1,085	700	1,240
24	A Management occupations .....	90	155	135	50	25	50
25	B Business, finance and administrative occupations .....	350	590	645	360	285	445
26	C Natural and applied sciences and related occupations .....	80	165	100	75	10	30
27	D Health occupations .....	170	140	150	60	45	55
28	E Occupations in social science, education, government service and religion .....	215	265	205	120	25	85
29	F Occupations in art, culture, recreation and sport .....	105	160	115	40	10	65
30	G Sales and service occupations .....	380	525	545	355	270	430
31	H Trades, transport and equipment operators and related occupations .....	-	25	25	15	35	30
32	I Occupations unique to primary industry J Occupations unique to processing, manufacturing and utilities .....	-	15	20	10	-	20
33	J Occupations unique to processing, manufacturing and utilities .....	-	10	20	-	-	25
34	<b>Total employed labour force 15 years and over .....</b>	<b>2,650</b>	<b>4,170</b>	<b>3,930</b>	<b>2,145</b>	<b>1,505</b>	<b>2,485</b>
<b>by place of work</b>							
35	Males .....	1,360	2,230	2,085	1,115	850	1,280
36	Usual place of work .....	1,120	1,785	1,695	920	680	985
37	At home .....	80	130	90	60	25	65
38	Outside Canada .....	15	30	10	-	-	-
39	No fixed workplace .....	145	285	275	145	145	225
40	Females .....	1,290	1,935	1,850	1,030	650	1,205
41	Usual place of work .....	1,120	1,690	1,640	960	570	1,025
42	At home .....	95	115	75	35	45	85
43	Outside Canada .....	-	-	10	10	-	-
44	No fixed workplace .....	75	130	130	30	40	100

See reference material at the end of the publication. - Voir les documents de référence à la fin de la publication.

Tableau 1. Certaines caractéristiques des secteurs de recensement, recensement de 1996 - Données intégrales et données-échantillon (20 %)

Calgary 0063	Calgary 0064	Calgary 0065	Calgary 0066.01	Calgary 0066.02	Calgary 0067	Caractéristiques	N°
<b>CARACTÉRISTIQUES DE LA POPULATION</b>							
<b>selon la catégorie de travailleur(euse)s</b>							
						Catégorie de travailleur(euse)s -	
25	40	45	35	60	10	Sans objet (35) .....	1
2,175	3,130	1,705	1,940	3,050	1,085	Toutes les catégories de travailleur(euse)s (36)	2
1,945	2,895	1,555	1,835	2,825	975	Travailleur(euse)s rémunéré(e)s .....	3
1,780	2,845	1,490	1,715	2,585	925	Employé(e)s .....	4
						Travailleur(euse)s autonomes (entreprise constituée en société) .....	5
170	50	65	115	235	50	Travailleur(euse)s autonomes (entreprise non constituée en société) .....	6
220	220	150	105	220	95	Travailleur(euse)s familiaux (familiales) non rémunéré(e)s .....	7
-	10	-	-	10	15		
						<b>selon les grandes catégories professionnelles</b>	
1,200	1,645	965	1,080	1,595	610	Population active masculine de 15 ans et plus	8
10	20	20	25	35	-	Profession - Sans objet (35) .....	9
1,190	1,625	940	1,060	1,555	605	Toutes les professions (36) .....	10
140	110	60	55	210	45	A Gestion .....	11
						B Affaires, finance et administration .....	12
155	175	130	150	155	75	C Sciences naturelles et appliquées et professions apparentées .....	13
150	210	210	200	310	100	D Secteur de la santé .....	14
20	20	30	85	55	10	E Sciences sociales, enseignement, administration publique et religion .....	15
75	120	70	200	195	90	F Arts, culture, sports et loisirs .....	16
55	80	25	35	50	10	G Ventes et services .....	17
255	360	235	180	325	125	H Métiers, transport et machinerie .....	18
225	455	125	80	145	95	I Professions propres au secteur primaire ..	19
35	35	20	60	75	40	J Transformation, fabrication et services d'utilité publique .....	20
80	45	45	15	45	20	Population active féminine de 15 ans et plus ..	21
995	1,525	785	895	1,520	480	Profession - Sans objet (35) .....	22
15	25	20	10	30	-	Toutes les professions (36) .....	23
980	1,505	760	885	1,490	480	A Gestion .....	24
55	100	15	40	135	25	B Affaires, finance et administration .....	25
305	435	245	170	410	130	C Sciences naturelles et appliquées et professions apparentées .....	26
40	80	50	70	85	15	D Secteur de la santé .....	27
50	115	85	120	135	10	E Sciences sociales, enseignement, administration publique et religion .....	28
115	145	105	160	215	80	F Arts, culture, sports et loisirs .....	29
55	65	15	45	40	35	G Ventes et services .....	30
300	495	215	255	405	160	H Métiers, transport et machinerie .....	31
25	30	-	-	25	15	I Professions propres au secteur primaire ..	32
-	10	10	10	25	-	J Transformation, fabrication et services d'utilité publique .....	33
35	40	10	-	-	-		
						<b>Population active occupée totale de 15 ans et plus .....</b>	<b>34</b>
2,075	2,930	1,540	1,785	2,870	1,020	<b>selon le lieu de travail</b>	
1,135	1,500	860	970	1,480	550	Hommes .....	35
875	1,150	730	810	1,190	455	Lieu de travail habituel .....	36
45	60	45	55	75	35	À domicile .....	37
10	10	-	10	10	-	En dehors du Canada .....	38
200	280	80	90	200	60	Sans adresse de travail fixe .....	39
940	1,430	685	815	1,390	465	Femmes .....	40
790	1,255	580	680	1,180	365	Lieu de travail habituel .....	41
80	110	80	85	135	50	À domicile .....	42
-	-	-	10	10	-	En dehors du Canada .....	43
70	60	35	45	65	50	Sans adresse de travail fixe .....	44

See reference material at the end of the publication. - Voir les documents de référence à la fin de la publication.

Table 1. Selected Characteristics for Census Tracts, 1996 Census - 100% Data and 20% Sample Data

No.	Characteristics	Calgary 0057	Calgary 0058	Calgary 0059	Calgary 0060	Calgary 0061	Calgary 0062
<b>POPULATION CHARACTERISTICS</b>							
1	Total employed labour force 15 years and over with usual place of work or no fixed workplace	2,465	3,890	3,750	2,045	1,435	2,335
2	by mode of transportation						
3	Males	1,270	2,070	1,980	1,060	825	1,210
4	Car, truck, van, as driver	705	1,055	1,235	775	640	905
5	Car, truck, van, as passenger	35	50	100	70	60	60
6	Public transit	160	305	160	100	45	130
7	Walked to work	285	540	380	80	35	45
8	Other method	80	120	95	35	45	75
9	Females	1,195	1,820	1,770	990	610	1,120
10	Car, truck, van, as driver	645	815	845	595	455	685
11	Car, truck, van, as passenger	30	120	160	85	55	125
12	Public transit	235	440	285	155	70	200
13	Walked to work	255	425	420	115	25	70
	Other method	25	25	65	40	-	45
<b>1996 INCOME CHARACTERISTICS</b>							
<b>Total income of population 15 years and over by sex and total income groups</b>							
14	Total income of males 15 years and over	1,820	2,730	2,725	1,680	1,225	1,815
15	Without income	55	45	40	30	50	40
16	With income	1,765	2,685	2,675	1,650	1,170	1,770
17	Under \$1,000 (39)	60	100	105	80	50	85
18	\$ 1,000 - \$ 2,999	35	70	80	45	85	45
19	\$ 3,000 - \$ 4,999	85	60	25	35	25	60
20	\$ 5,000 - \$ 6,999	75	70	90	45	50	45
21	\$ 7,000 - \$ 9,999	95	145	140	50	50	130
22	\$10,000 - \$11,999	50	90	120	105	45	80
23	\$12,000 - \$14,999	115	185	230	140	70	125
24	\$15,000 - \$19,999	155	185	310	245	120	250
25	\$20,000 - \$24,999	130	305	280	170	95	170
26	\$25,000 - \$29,999	125	190	270	75	130	125
27	\$30,000 - \$34,999	115	200	210	165	125	170
28	\$35,000 - \$39,999	75	145	130	140	60	140
29	\$40,000 - \$44,999	100	180	100	115	80	75
30	\$45,000 - \$49,999	70	130	130	65	75	55
31	\$50,000 - \$59,999	105	140	195	65	75	105
32	\$60,000 and over	385	480	270	110	30	100
33	Average income \$ (40)	44,562	38,622	29,554	26,912	25,221	26,644
34	Median income \$ (40)	28,312	28,290	24,127	22,246	24,392	22,005
35	Standard error of average income \$ (40)	3,220	1,755	957	1,035	1,026	1,092
36	Total income of females 15 years and over	2,090	2,700	2,635	1,750	1,305	1,990
37	Without income	80	120	85	85	120	90
38	With income	2,010	2,570	2,555	1,670	1,190	1,900
39	Under \$1,000 (39)	70	110	90	95	85	90
40	\$ 1,000 - \$ 2,999	80	105	75	105	135	50
41	\$ 3,000 - \$ 4,999	55	105	120	30	50	70
42	\$ 5,000 - \$ 6,999	110	85	140	80	115	145
43	\$ 7,000 - \$ 9,999	190	265	265	200	90	160
44	\$10,000 - \$11,999	115	90	165	65	60	105
45	\$12,000 - \$14,999	215	230	185	220	135	235
46	\$15,000 - \$19,999	235	260	230	235	155	230
47	\$20,000 - \$24,999	120	225	285	150	135	210
48	\$25,000 - \$29,999	170	215	195	125	35	165
49	\$30,000 - \$34,999	195	210	210	125	90	125
50	\$35,000 - \$39,999	85	130	125	70	35	100
51	\$40,000 - \$44,999	85	135	120	55	15	90
52	\$45,000 - \$49,999	55	105	100	10	15	20
53	\$50,000 - \$59,999	100	130	135	50	25	50
54	\$60,000 and over	120	180	110	40	-	50
55	Average income \$ (40)	24,266	26,152	23,549	19,257	15,542	20,730
56	Median income \$ (40)	18,226	20,611	20,081	15,249	13,209	16,877
57	Standard error of average income \$ (40)	936	867	730	797	793	765
<b>by composition of total income</b>							
58	Total - Composition of total income % (41)	100.0	100.0	100.0	100.0	100.0	100.0
59	Employment income %	79.5	84.8	84.0	75.0	71.6	74.9
60	Government transfer payments %	8.0	6.6	9.4	15.8	19.4	14.7
61	Other %	12.5	8.6	6.6	9.2	9.0	10.4

See reference material at the end of the publication. - Voir les documents de référence à la fin de la publication.

**Tableau 1. Certaines caractéristiques des secteurs de recensement, recensement de 1996 - Données intégrales et données-échantillon (20 %)**

Calgary 0063	Calgary 0064	Calgary 0065	Calgary 0066.01	Calgary 0066.02	Calgary 0067	Caractéristiques	N°
<b>CARACTÉRISTIQUES DE LA POPULATION</b>							
1,940	2,750	1,425	1,630	2,635	935	Population active occupée totale de 15 ans et plus ayant un lieu de travail habituel ou sans adresse de travail fixe .....	1
1,080	1,435	810	900	1,390	520	selon le mode de transport	
720	1,035	490	460	975	360	Hommes .....	2
55	85	25	50	35	10	Automobile, camion ou fourgonnette, en tant que conducteur .....	3
115	175	175	115	195	75	Automobile, camion ou fourgonnette, en tant que passager .....	4
95	40	75	240	125	45	Transport en commun .....	5
85	95	45	30	60	35	À pied .....	6
860	1,315	610	725	1,245	415	Autre moyen .....	7
505	760	310	385	730	225	Femmes .....	8
85	180	35	70	105	45	Automobile, camion ou fourgonnette, en tant que conductrice .....	9
130	240	165	115	250	75	Automobile, camion ou fourgonnette, en tant que passagère .....	10
110	90	75	140	125	60	Transport en commun .....	11
30	45	30	10	35	-	À pied .....	12
						Autre moyen .....	13
<b>CARACTÉRISTIQUES DU REVENU DE 1996</b>							
Revenu total de la population de 15 ans et plus selon le sexe et les tranches de revenu total							
1,435	2,090	1,365	1,395	2,145	930	Revenu total des hommes de 15 ans et plus ..	14
15	25	65	45	100	20	Sans revenu .....	15
1,420	2,065	1,300	1,350	2,045	905	Avec un revenu .....	16
40	80	50	80	135	60	Moins de 1 000 \$ (39) .....	17
25	35	40	70	85	25	1 000 \$ - 2 999 \$ .....	18
65	60	50	65	30	45	3 000 \$ - 4 999 \$ .....	19
45	90	90	55	70	15	5 000 \$ - 6 999 \$ .....	20
60	110	85	125	100	50	7 000 \$ - 9 999 \$ .....	21
45	85	65	30	65	55	10 000 \$ - 11 999 \$ .....	22
100	175	30	115	115	65	12 000 \$ - 14 999 \$ .....	23
150	265	120	125	175	110	15 000 \$ - 19 999 \$ .....	24
120	285	105	105	180	75	20 000 \$ - 24 999 \$ .....	25
155	145	100	100	175	55	25 000 \$ - 29 999 \$ .....	26
110	175	115	80	140	50	30 000 \$ - 34 999 \$ .....	27
85	125	75	30	105	35	35 000 \$ - 39 999 \$ .....	28
85	120	75	45	125	25	40 000 \$ - 44 999 \$ .....	29
65	95	85	15	80	75	45 000 \$ - 49 999 \$ .....	30
80	55	100	70	80	75	50 000 \$ - 59 999 \$ .....	31
200	155	105	240	375	95	60 000 \$ et plus .....	32
32,237	27,280	28,898	34,077	38,290	28,163	Revenu moyen \$ (40) .....	33
26,637	21,619	25,332	20,241	26,649	22,710	Revenu médian \$ (40) .....	34
1,388	1,241	1,249	1,975	1,929	1,529	Erreur type du revenu moyen \$ (40) .....	35
1,530	2,265	1,290	1,435	2,430	905	Revenu total des femmes de 15 ans et plus ..	36
65	60	65	70	160	40	Sans revenu .....	37
1,465	2,200	1,230	1,370	2,275	860	Avec un revenu .....	38
40	100	30	120	80	60	Moins de 1 000 \$ (39) .....	39
40	70	65	120	145	85	1 000 \$ - 2 999 \$ .....	40
105	115	90	85	105	45	3 000 \$ - 4 999 \$ .....	41
80	90	145	55	135	40	5 000 \$ - 6 999 \$ .....	42
180	185	145	170	215	70	7 000 \$ - 9 999 \$ .....	43
95	120	40	75	125	65	10 000 \$ - 11 999 \$ .....	44
195	260	125	130	185	90	12 000 \$ - 14 999 \$ .....	45
130	345	160	105	245	125	15 000 \$ - 19 999 \$ .....	46
80	235	90	130	255	60	20 000 \$ - 24 999 \$ .....	47
160	220	100	75	185	75	25 000 \$ - 29 999 \$ .....	48
75	135	95	80	170	25	30 000 \$ - 34 999 \$ .....	49
70	85	55	45	130	20	35 000 \$ - 39 999 \$ .....	50
70	80	45	20	65	40	40 000 \$ - 44 999 \$ .....	51
20	75	10	40	45	15	45 000 \$ - 49 999 \$ .....	52
40	40	20	50	70	30	50 000 \$ - 59 999 \$ .....	53
85	45	10	60	105	10	60 000 \$ et plus .....	54
21,990	20,668	17,599	19,927	21,450	17,921	Revenu moyen \$ (40) .....	55
14,993	16,873	14,222	12,394	16,908	14,472	Revenu médian \$ (40) .....	56
1,038	737	782	1,144	757	1,184	Erreur type du revenu moyen \$ (40) .....	57
selon la composition du revenu total							
100.0	100.0	100.0	100.0	100.0	100.0	Total - Composition du revenu total % (41) ...	58
78.1	75.8	67.6	70.3	73.2	62.7	Revenu d'emploi % .....	59
11.0	13.7	15.2	8.4	10.5	15.6	Transferts gouvernementaux % .....	60
10.9	10.5	17.2	21.2	16.4	21.7	Autres % .....	61

See reference material at the end of the publication. - Voir les documents de référence à la fin de la publication.

Table 1. Selected Characteristics for Census Tracts, 1996 Census - 100% Data and 20% Sample Data

No.	Characteristics	Calgary 0057	Calgary 0058	Calgary 0059	Calgary 0060	Calgary 0061	Calgary 0062
<b>1996 INCOME CHARACTERISTICS</b>							
<b>Employment income of population 15 years and over by sex and work activity</b>							
1	Males - worked full-year, full-time (42) .....	860	1,445	1,275	750	505	770
2	Average employment income \$ .....	54,602	49,659	40,852	34,419	33,142	35,370
3	Standard error of average employment income \$ .....	3,057	2,226	1,470	1,528	1,345	1,665
4	Males - worked part-year or part-time (43) .....	570	970	945	490	380	570
5	Average employment income \$ .....	32,457	20,923	16,363	16,832	15,759	16,621
6	Standard error of average employment income \$ .....	7,296	2,728	993	1,652	1,756	1,453
7	Females - worked full-year, full-time (42) .....	625	960	985	575	280	670
8	Average employment income \$ .....	37,149	38,088	34,008	27,518	27,698	30,037
9	Standard error of average employment income \$ .....	1,431	1,429	1,106	1,240	1,703	1,386
10	Females - worked part-year or part-time (43) .....	825	1,060	990	520	420	575
11	Average employment income \$ .....	14,852	14,585	14,849	13,494	8,859	12,851
12	Standard error of average employment income \$ .....	1,116	895	871	1,424	1,011	907
<b>Total income of Census families by family income groups</b>							
13	Census family income of all families .....	1,095	1,365	1,310	1,050	910	1,045
14	Under \$10,000 .....	75	30	80	45	70	40
15	\$ 10,000 - \$ 19,999 .....	60	115	140	135	115	90
16	\$ 20,000 - \$ 29,999 .....	130	160	225	235	150	165
17	\$ 30,000 - \$ 39,999 .....	125	150	190	175	175	215
18	\$ 40,000 - \$ 49,999 .....	85	180	145	130	105	140
19	\$ 50,000 - \$ 59,999 .....	60	80	150	90	110	120
20	\$ 60,000 - \$ 69,999 .....	95	80	85	75	70	80
21	\$ 70,000 - \$ 79,999 .....	110	90	90	40	55	75
22	\$ 80,000 - \$ 89,999 .....	50	75	35	45	40	50
23	\$ 90,000 - \$ 99,999 .....	75	80	40	-	10	50
24	\$100,000 and over .....	225	325	130	70	15	25
25	Average family income \$ .....	73,187	72,998	50,312	43,428	40,114	46,933
26	Median family income \$ .....	60,852	52,671	41,338	36,271	36,327	42,049
27	Standard error of average family income \$ .....	4,955	3,138	2,152	1,923	1,631	1,604
<b>Incidence of low income (44)</b>							
28	Total - Economic families .....	1,150	1,405	1,360	1,075	915	1,125
29	Low income .....	190	200	305	275	245	195
30	Incidence of low income % (45) .....	16.4	14.2	22.3	25.5	26.9	17.1
<b>Total - Unattached individuals 15 years and over</b>							
31	Low income .....	1,500	2,355	2,475	1,170	450	1,305
32	Incidence of low income % (45) .....	670	890	815	480	225	605
33	Incidence of low income % (45) .....	44.9	37.7	33.0	41.0	50.1	46.2
34	Total - Population in private households .....	4,545	6,120	5,910	4,065	3,335	4,340
35	Low income .....	1,130	1,405	1,610	1,265	1,185	1,150
36	Incidence of low income % (45) .....	24.9	23.0	27.3	31.2	35.6	26.5
<b>Total income of private households by household income groups</b>							
37	Household income of all private households .....	2,305	3,235	3,370	1,995	1,265	2,170
38	Under \$10,000 .....	235	200	320	150	85	210
39	\$ 10,000 - \$ 19,999 .....	385	465	535	410	255	430
40	\$ 20,000 - \$ 29,999 .....	305	515	605	365	215	335
41	\$ 30,000 - \$ 39,999 .....	260	485	455	315	200	290
42	\$ 40,000 - \$ 49,999 .....	195	410	410	215	165	275
43	\$ 50,000 - \$ 59,999 .....	170	215	340	150	130	205
44	\$ 60,000 - \$ 69,999 .....	155	155	240	135	75	90
45	\$ 70,000 - \$ 79,999 .....	130	195	150	80	60	130
46	\$ 80,000 - \$ 89,999 .....	80	85	70	60	45	55
47	\$ 90,000 - \$ 99,999 .....	95	110	65	15	15	45
48	\$100,000 and over .....	285	405	175	80	25	95
49	Average household income \$ .....	55,165	52,801	41,330	38,370	37,849	39,892
50	Median household income \$ .....	36,280	37,813	34,309	32,272	33,066	34,464
51	Standard error of average household income \$ .....	2,802	1,774	1,105	1,299	1,402	1,313

See reference material at the end of the publication. - Voir les documents de référence à la fin de la publication.



**Tableau 1. Certaines caractéristiques des secteurs de recensement, recensement de 1996 - Données intégrales et données-échantillon (20 %)**

Calgary 0063	Calgary 0064	Calgary 0065	Calgary 0066.01	Calgary 0066.02	Calgary 0067	Caractéristiques	N°
<b>CARACTÉRISTIQUES DU REVENU DE 1996</b>							
<b>Population de 15 ans et plus ayant un revenu d'emploi selon le sexe et le travail</b>							
<b>Hommes ayant travaillé toute l'année</b>							
710	810	420	445	805	350	Hommes ayant travaillé toute l'année à plein temps (42) .....	1
39,815	38,757	41,052	54,752	55,393	38,051	Revenu moyen d'emploi \$ .....	2
1,941	2,472	2,118	4,447	2,868	2,385	Erreur type du revenu moyen d'emploi \$ ...	3
<b>Hommes ayant travaillé une partie de l'année</b>							
480	830	505	615	725	290	Hommes ayant travaillé une partie de l'année ou à temps partiel (43) .....	4
19,061	14,988	19,317	13,281	18,636	11,808	Revenu moyen d'emploi \$ .....	5
1,871	1,111	1,680	1,041	2,087	1,498	Erreur type du revenu moyen d'emploi \$ ...	6
<b>Femmes ayant travaillé toute l'année</b>							
550	735	270	280	565	185	Femmes ayant travaillé toute l'année à plein temps (42) .....	7
30,780	30,546	26,801	31,701	34,724	31,735	Revenu moyen d'emploi \$ .....	8
1,674	1,224	1,735	2,429	1,581	2,881	Erreur type du revenu moyen d'emploi \$ ...	9
<b>Femmes ayant travaillé une partie de l'année</b>							
485	750	490	700	985	285	Femmes ayant travaillé une partie de l'année ou à temps partiel (43) .....	10
11,766	13,657	10,981	13,940	13,965	9,780	Revenu moyen d'emploi \$ .....	11
1,002	1,201	943	1,388	804	1,240	Erreur type du revenu moyen d'emploi \$ ...	12
<b>Revenu total des familles de recensement selon les tranches de revenu de la famille</b>							
<b>Revenu de la famille de recensement de toutes les familles .....</b>							13
880	1,275	750	910	1,390	565	Moins de 10 000 \$ .....	14
30	50	35	70	90	15	10 000 \$ - 19 999 \$ .....	15
40	100	55	135	70	20	20 000 \$ - 29 999 \$ .....	16
100	195	90	120	170	125	30 000 \$ - 39 999 \$ .....	17
140	225	95	120	200	55	40 000 \$ - 49 999 \$ .....	18
145	180	120	90	140	50	50 000 \$ - 59 999 \$ .....	19
90	180	90	45	125	70	60 000 \$ - 69 999 \$ .....	20
70	140	75	30	140	85	70 000 \$ - 79 999 \$ .....	21
55	65	85	40	60	60	80 000 \$ - 89 999 \$ .....	22
70	30	30	40	70	15	90 000 \$ - 99 999 \$ .....	23
25	15	25	45	60	15	100 000 \$ et plus .....	24
100	85	50	170	255	55	Revenu moyen des familles \$ .....	25
57,449	48,797	52,022	61,069	64,397	54,437	Revenu médian des familles \$ .....	26
49,200	45,354	47,977	40,544	51,627	51,882	Erreur type du revenu moyen des familles \$ ..	27
2,376	2,102	2,107	3,806	2,791	2,642		
<b>Fréquence des unités à faible revenu (44)</b>							
935	1,330	795	950	1,410	630	Total - Familles économiques .....	28
110	205	150	285	225	85	Faible revenu .....	29
11.9	15.5	18.8	30.1	16.0	13.5	Fréquence des unités à faible revenu %(45) ..	30
<b>Total - Personnes hors famille économique de 15 ans et plus .....</b>							31
985	1,545	830	650	1,340	400	Faible revenu .....	32
530	675	440	320	610	235	Fréquence des unités à faible revenu %(45) ..	33
53.7	43.6	53.3	49.8	45.5	58.3	Total - Population dans les ménages privés ..	34
3,470	5,110	3,015	3,400	5,275	2,080	Faible revenu .....	35
865	1,205	870	1,150	1,350	460	Fréquence des unités à faible revenu %(45) ..	36
24.9	23.6	28.8	33.9	25.6	22.2		
<b>Revenu total des ménages privés selon les tranches de revenu du ménage</b>							
<b>Revenu du ménage de tous les ménages privés .....</b>							37
1,665	2,515	1,375	1,425	2,400	875	Moins de 10 000 \$ .....	38
120	180	120	160	205	35	10 000 \$ - 19 999 \$ .....	39
295	490	235	200	330	125	20 000 \$ - 29 999 \$ .....	40
235	455	195	225	325	165	30 000 \$ - 39 999 \$ .....	41
195	345	190	240	365	105	40 000 \$ - 49 999 \$ .....	42
215	280	170	140	230	110	50 000 \$ - 59 999 \$ .....	43
140	270	125	50	175	80	60 000 \$ - 69 999 \$ .....	44
115	215	95	60	180	90	70 000 \$ - 79 999 \$ .....	45
90	85	90	75	100	65	80 000 \$ - 89 999 \$ .....	46
100	30	45	45	75	20	90 000 \$ - 99 999 \$ .....	47
25	35	50	40	60	10	100 000 \$ et plus .....	48
135	120	55	180	330	70	Revenu moyen des ménages \$ .....	49
46,690	40,506	42,721	50,898	53,075	46,757	Revenu médian des ménages \$ .....	50
38,959	34,245	36,296	35,421	38,094	40,395		
1,702	1,347	1,574	2,678	1,977	2,141	Erreur type du revenu moyen des ménages \$ ..	51

See reference material at the end of the publication. - Voir les documents de référence à la fin de la publication.

Table 1. Selected Characteristics for Census Tracts, 1996 Census - 100% Data and 20% Sample Data

No.	Characteristics	Calgary 0057	Calgary 0058	Calgary 0059	Calgary 0060	Calgary 0061	Calgary 0062
	<b>DWELLING AND HOUSEHOLD CHARACTERISTICS</b>						
1	Total number of occupied private dwellings by tenure	2,305	3,235	3,370	1,990	1,265	2,170
2	Owned	1,165	1,290	1,180	920	725	1,040
3	Rented	1,140	1,945	2,190	1,075	540	1,130
4	Band housing	-	-	-	-	-	-
	<b>by structural type of dwelling</b>						
5	Single-detached house	1,010	1,365	1,125	930	570	1,160
6	Semi-detached house	80	50	55	50	15	145
7	Row house	80	110	60	205	325	70
8	Apartment, detached duplex	210	200	215	350	90	295
9	Apartment building, five or more storeys	375	160	165	-	85	-
10	Apartment building, less than five storeys	555	1,335	1,740	445	-	495
11	Other single attached house	-	10	-	10	-	-
12	Movable dwelling (46)	-	-	-	-	185	-
	<b>by condition of dwelling</b>						
13	Regular maintenance only	1,420	2,150	2,225	1,310	840	1,415
14	Minor repairs	715	765	845	525	315	545
15	Major repairs	165	320	300	160	105	210
	<b>by period of construction</b>						
16	Before 1946	610	1,220	940	305	15	565
17	1946 - 1960	525	445	560	1,030	275	870
18	1961 - 1970	450	420	650	180	460	230
19	1971 - 1980	345	810	790	265	270	170
20	1981 - 1990	275	255	335	190	250	255
21	1991 - 1996 (47)	100	85	85	25	-	85
22	Average number of rooms per dwelling	5.5	5.2	4.8	5.6	6.1	5.5
23	Average number of bedrooms per dwelling (48)	2.1	2.1	1.8	2.4	2.7	2.3
24	Average value of dwelling \$	168,618	200,367	132,233	137,677	106,028	125,726
25	Total number of private households by size of household	2,310	3,235	3,370	1,995	1,265	2,170
26	1 person	920	1,470	1,690	765	295	875
27	2 persons	865	1,120	1,135	730	405	765
28	3 persons	285	320	320	250	245	280
29	4-5 persons	225	300	215	220	270	230
30	6 or more persons	15	20	15	25	40	15
	<b>by household type</b>						
31	One family households	1,090	1,325	1,275	1,040	875	1,020
32	Multiple-family households	10	20	15	10	15	10
33	Non-family households	1,215	1,885	2,075	945	370	1,135
34	Number of persons in private households	4,540	6,120	5,910	4,065	3,335	4,345
35	Average number of persons per household	2.0	1.9	1.8	2.0	2.6	2.0
36	Average number of persons per room	0.4	0.4	0.4	0.4	0.4	0.4
37	Tenant one-family households without additional persons (49)	375	495	580	410	310	315
38	Average gross rent \$ (50)	554	577	536	518	599	531
39	Gross rent >= 30% of household income (50)	450	640	710	315	220	495
40	Owner one-family households without additional persons (51)	655	755	590	525	495	605
41	Average owner's major payments \$ (52)	761	848	790	583	608	745
42	Owner's payments >=30% of household income (52)	175	200	225	115	95	185
	<b>CENSUS FAMILY CHARACTERISTICS</b>						
43	Total number of census families in private households by size of census family	1,095	1,365	1,310	1,050	910	1,050
44	2 persons	655	850	895	630	395	625
45	3 persons	235	250	260	230	225	205
46	4 persons	160	190	115	150	180	175
47	5 or more persons	45	75	40	40	110	45

See reference material at the end of the publication. - Voir les documents de référence à la fin de la publication.

**Tableau 1. Certaines caractéristiques des secteurs de recensement, recensement de 1996 - Données intégrales et données-échantillon (20 %)**

Calgary 0063	Calgary 0064	Calgary 0065	Calgary 0066.01	Calgary 0066.02	Calgary 0067	Caractéristiques	N°
						<b>CARACTÉRISTIQUES DES LOGEMENTS ET DES MÉNAGES</b>	
1,670	2,515	1,375	1,420	2,400	870	<b>Nombre total de logements privés occupés ..</b>	1
						<b>selon le mode d'occupation</b>	
1,000	1,170	790	400	1,205	640	Possédés .....	2
665	1,345	585	1,020	1,195	235	Loués .....	3
-	-	-	-	-	-	Logements de bande .....	4
						<b>selon le type de construction résidentielle</b>	
1,045	1,065	745	390	830	670	Maison individuelle non attenante .....	5
130	360	100	25	70	-	Maison jumelée .....	6
-	30	-	275	205	-	Maison en rangée .....	7
340	495	445	-	10	35	Appartement, duplex non attenant .....	8
45	-	-	235	665	-	Appartement, immeuble de cinq étages ou plus .....	9
90	555	85	490	615	165	Appartement, immeuble de moins .....	10
-	10	-	-	-	-	de cinq étages .....	11
-	-	-	-	-	-	Autre maison individuelle attenante .....	12
						Habitation mobile (46) .....	12
						<b>selon l'état du logement</b>	
990	1,650	925	1,040	1,685	580	Entretien régulier seulement .....	13
530	660	365	290	580	255	Réparations mineures .....	14
145	200	80	90	135	45	Réparations majeures .....	15
						<b>selon la période de construction</b>	
575	330	35	15	10	30	Avant 1946 .....	16
635	1,150	990	65	30	200	1946-1960 .....	17
210	435	270	760	1,020	610	1961-1970 .....	18
170	365	65	395	900	30	1971-1980 .....	19
50	200	25	150	405	-	1981-1990 .....	20
35	35	-	30	30	-	1991-1996 (47) .....	21
5.7	5.5	6.2	5.4	5.8	7.1	Nombre moyen de pièces par logement .....	22
2.4	2.3	2.7	2.3	2.5	3.0	Nombre moyen de chambres à coucher .....	23
126,611	138,825	141,096	240,692	160,755	136,113	par logement (48) .....	23
						Valeur moyenne du logement \$ .....	24
1,670	2,515	1,375	1,425	2,395	875	<b>Nombre total de logements privés .....</b>	25
						<b>selon la taille du ménage</b>	
580	965	415	350	780	180	1 personne .....	26
650	925	565	575	905	370	2 personnes .....	27
255	335	205	225	325	180	3 personnes .....	28
165	255	180	235	335	140	4-5 personnes .....	29
20	35	15	35	50	-	6 personnes ou plus .....	30
						<b>selon le genre de ménage</b>	
865	1,255	755	900	1,335	565	Ménages unifamiliaux .....	31
10	-	-	-	25	-	Ménages multifamiliaux .....	32
795	1,250	625	515	1,035	310	Ménages non familiaux .....	33
3,480	5,110	3,010	3,400	5,290	2,080	Nombre de personnes dans les ménages privés .....	34
2.1	2.0	2.2	2.4	2.2	2.4	Nombre moyen de personnes par ménage .....	35
0.4	0.4	0.4	0.4	0.4	0.3	Nombre moyen de personnes par pièce .....	36
						<b>Ménages unifamiliaux locataires</b>	
220	500	180	495	440	50	sans autres personnes (49) .....	37
625	582	612	595	626	550	Loyer brut moyen \$ (50) .....	38
235	455	250	400	505	95	Loyer brut >= 30% du revenu du ménage (50) .....	39
535	670	525	330	760	445	Ménages unifamiliaux propriétaires .....	40
						sans autres personnes (51) .....	40
659	651	594	732	671	542	Principales dépenses de .....	41
						propriété moyennes \$ (52) .....	41
180	210	135	35	160	35	Principales dépenses de propriété .....	42
						>=30 % du revenu du ménage (52) .....	42
						<b>CARACTÉRISTIQUES DES FAMILLES DE RECENSEMENT</b>	
880	1,270	750	910	1,385	560	<b>Nombre total de familles de recensement dans .....</b>	43
						<b>les ménages privés .....</b>	43
						<b>selon la taille de la famille de recensement</b>	
560	780	440	450	805	325	2 personnes .....	44
160	235	145	230	300	125	3 personnes .....	45
110	195	105	160	195	85	4 personnes .....	46
50	55	65	65	85	25	5 personnes ou plus .....	47

See reference material at the end of the publication. - Voir les documents de référence à la fin de la publication.

Table 1. Selected Characteristics for Census Tracts, 1996 Census - 100% Data and 20% Sample Data

No.	Characteristics	Calgary 0057	Calgary 0058	Calgary 0059	Calgary 0060	Calgary 0061	Calgary 0062
<b>CENSUS FAMILY CHARACTERISTICS</b>							
<b>by family structure and presence of never-married sons and/or daughters at home</b>							
1	Total husband-wife families .....	935	1,165	1,105	845	700	855
Total families of now-married							
2	couples .....	775	915	790	685	600	645
3	Without sons and/or daughters at home ..	425	480	460	380	255	315
4	With sons and/or daughters at home .....	345	435	325	300	345	325
5	1 son or daughter .....	145	180	185	140	110	145
6	2 sons and/or daughters .....	150	180	110	130	155	155
7	3 or more sons and/or daughters .....	50	75	30	35	80	25
Total families of common-law							
8	couples .....	160	250	315	160	105	215
9	Without sons and/or daughters at home ..	115	240	290	95	65	185
10	With sons and/or daughters at home .....	50	-	25	70	40	25
11	1 son or daughter .....	40	-	15	55	20	15
12	2 sons and/or daughters .....	10	-	10	10	15	-
13	3 or more sons and/or daughters .....	-	-	10	10	10	10
14	Total lone-parent families .....	165	205	205	210	205	190
15	Male parent .....	20	10	45	40	20	25
16	1 son or daughter .....	15	10	35	25	10	10
17	2 sons and/or daughters .....	-	-	10	-	-	20
18	3 or more sons and/or daughters .....	-	-	-	-	-	-
19	Female parent .....	145	195	160	165	185	165
20	1 son or daughter .....	100	125	105	125	65	120
21	2 sons and/or daughters .....	45	70	50	30	80	25
22	3 or more sons and/or daughters .....	-	-	-	10	40	25
23	Total number of never-married sons and/or daughters at home .....	870	1,085	830	890	1,170	880
<b>by age groups</b>							
24	Under 6 years .....	295	285	295	285	305	260
25	6-14 years .....	335	410	245	350	500	265
26	15-17 years .....	85	125	50	90	115	120
27	18-24 years .....	95	130	95	85	195	140
28	25 years and over .....	60	140	140	80	60	90
29	Average number of never-married sons and/or daughters at home per census family (53) .....	0.8	0.8	0.6	0.8	1.3	0.8
30	Total number of persons in private households .....	4,540	6,120	5,910	4,065	3,335	4,350
<b>by census family status and living arrangements</b>							
31	Number of non-family persons .....	1,635	2,495	2,660	1,280	550	1,560
32	Living with relatives (54) .....	140	140	190	110	95	245
33	Living with non-relatives only .....	585	885	785	405	150	440
34	Living alone .....	915	1,470	1,690	760	295	875
35	Number of family persons .....	2,905	3,615	3,250	2,790	2,780	2,790
36	Average number of persons per census family .....	2.6	2.6	2.5	2.6	3.1	2.7
37	Total number of persons 65 years and over ..	560	520	535	670	455	685
38	Number of non-family persons 65 years and over .....	310	275	250	240	210	350
39	Living with relatives (54) .....	55	25	30	45	30	75
40	Living with non-relatives only .....	15	10	10	-	15	-
41	Living alone .....	240	235	210	190	160	275
42	Number of family persons 65 years and over .....	245	245	280	430	245	335
<b>ECONOMIC FAMILY CHARACTERISTICS</b>							
43	Total number of economic families in private households .....	1,150	1,405	1,365	1,075	920	1,125
<b>by size of family</b>							
44	2 persons .....	700	880	905	640	390	665
45	3 persons .....	230	245	275	215	215	225
46	4 persons .....	165	190	140	170	190	160
47	5 or more persons .....	55	90	45	50	120	70
48	Total number of persons in economic families ..	3,045	3,760	3,440	2,895	2,880	3,035
49	Average number of persons per economic family .....	2.6	2.7	2.5	2.7	3.1	2.7
50	Total number of unattached individuals .....	1,500	2,355	2,470	1,170	450	1,315

See reference material at the end of the publication. - Voir les documents de référence à la fin de la publication.

**Tableau 1. Certaines caractéristiques des secteurs de recensement, recensement de 1996 - Données intégrales et données-échantillon (20 %)**

Calgary 0063	Calgary 0064	Calgary 0065	Calgary 0066.01	Calgary 0066.02	Calgary 0067	Caractéristiques	N°
						<b>CARACTÉRISTIQUES DES FAMILLES DE RECENSEMENT</b>	
						<b>selon la structure de la famille et la présence de fils et/ou de filles jamais mariés à la maison</b>	
730	1,055	650	785	1,200	515	Total des familles époux-épouse .....	1
						Total des familles comptant un couple	
580	860	570	700	1,075	480	actuellement marié .....	2
345	450	300	295	590	260	Sans fils ni fille à la maison .....	3
235	410	275	400	485	225	Avec fils et/ou filles à la maison .....	4
105	185	115	190	230	115	1 fils ou fille .....	5
85	170	95	145	170	75	2 fils et/ou filles .....	6
40	55	65	65	80	25	3 fils et/ou filles ou plus .....	7
						Total des familles comptant un couple	
145	195	80	90	130	30	en union libre .....	8
100	165	55	60	105	25	Sans fils ni fille à la maison .....	9
45	30	20	25	25	10	Avec fils et/ou filles à la maison .....	10
25	15	15	15	15	-	1 fils ou fille .....	11
10	10	-	10	10	-	2 fils et/ou filles .....	12
10	-	-	-	-	-	3 fils et/ou filles ou plus .....	13
150	215	100	125	185	45	Total des familles monoparentales .....	14
20	20	25	25	20	10	Parent de sexe masculin .....	15
10	20	25	25	10	10	1 fils ou fille .....	16
10	10	-	-	-	10	2 fils et/ou filles .....	17
-	-	-	-	15	-	3 fils et/ou filles ou plus .....	18
125	190	75	100	160	35	Parent de sexe féminin .....	19
100	145	55	70	110	30	1 fils ou fille .....	20
20	35	10	20	45	-	2 fils et/ou filles .....	21
15	15	-	10	10	-	3 fils et/ou filles ou plus .....	22
						<b>Nombre total de fils et/ou de filles jamais mariés à la maison</b> .....	23
						<b>selon les groupes d'âge</b>	
695	1,060	660	905	1,165	430	Moins de 6 ans .....	24
245	360	160	305	275	85	6-14 ans .....	25
265	390	215	340	415	170	15-17 ans .....	26
40	80	85	70	110	40	18-24 ans .....	27
75	160	130	140	255	45	25 ans et plus .....	28
70	70	70	45	115	90	Nombre moyen de fils et/ou de filles jamais mariés à la maison par famille de recensement (53) .....	29
0.8	0.8	0.9	1.0	0.8	0.8		
						<b>Nombre total de personnes dans les ménages privés</b> .....	30
3,480	5,110	3,010	3,400	5,295	2,080	<b>selon la situation des particuliers dans la famille de recensement et la situation des particuliers dans le ménage</b>	
						Nombre de personnes hors famille .....	31
1,170	1,720	950	800	1,535	580	Vivant avec des personnes apparentées (54) .....	32
180	175	115	150	180	175	Vivant avec des personnes non apparentées uniquement .....	33
410	580	420	295	570	220	Vivant seules .....	34
580	965	410	350	785	175	Nombre de membres d'une famille .....	35
2,305	3,390	2,065	2,600	3,755	1,505	Nombre moyen de personnes par famille de recensement .....	36
2.6	2.7	2.7	2.9	2.7	2.7	<b>Nombre total de personnes de 65 ans et plus</b>	37
485	775	595	270	780	410	Nombre de personnes hors famille de recensement de 65 ans et plus .....	38
215	345	165	95	280	90	Vivant avec des personnes apparentées (54) .....	39
35	35	30	20	50	25	Vivant avec des personnes non apparentées uniquement .....	40
45	15	-	15	-	10	Vivant seules .....	41
135	295	130	55	230	60	Nombre de membres d'une famille de 65 ans et plus .....	42
270	430	425	180	495	310		
						<b>CARACTÉRISTIQUES DE LA FAMILLE ÉCONOMIQUE</b>	
						<b>Nombre total de familles économiques dans les ménages privés</b> .....	43
935	1,335	795	950	1,410	635	<b>selon la taille de la famille</b>	
565	810	460	475	800	360	2 personnes .....	44
200	250	160	215	270	155	3 personnes .....	45
115	200	110	165	230	90	4 personnes .....	46
60	65	65	90	110	25	5 personnes ou plus .....	47
						Nombre total de personnes dans les familles économiques .....	48
2,490	3,565	2,185	2,745	3,935	1,680	Nombre moyen de personnes par famille économique .....	49
2.7	2.7	2.7	2.9	2.8	2.7	Nombre total de personnes hors famille économique .....	50
990	1,545	830	645	1,355	400		

See reference material at the end of the publication. - Voir les documents de référence à la fin de la publication.

Table 1. Selected Characteristics for Census Tracts, 1996 Census - 100% Data and 20% Sample Data

No.	Characteristics	Calgary 0068	Calgary 0069	Calgary 0070	Calgary 0071	Calgary 0072	Calgary 0073
<b>POPULATION CHARACTERISTICS</b>							
1	Population, 1991 (1) .....	2,934	2,390	2,538	3,194	5,242	2,296
2	Population, 1996 (2) .....	2,794	2,277	2,491	3,038	5,327	2,208
3	Population percentage change, 1991-1996 .....	-4.8	-4.7	-1.9	-4.9	1.6	-3.8
4	Land area in square kilometres, 1996 .....	1.22	1.01	1.76	1.84	2.18	1.35
5	<b>Total population (100% data) (3) .....</b>	<b>2,790</b>	<b>2,275</b>	<b>2,490</b>	<b>3,040</b>	<b>5,325</b>	<b>2,210</b>
<b>by sex and age groups</b>							
6	Male, total .....	1,395	1,125	1,240	1,465	2,730	1,110
7	0-4 years .....	65	55	60	95	180	60
8	5-9 years .....	90	85	75	85	150	50
9	10-14 years .....	75	60	55	75	115	50
10	15-19 years .....	70	60	70	70	120	55
11	20-24 years .....	85	70	90	110	250	95
12	25-29 years .....	90	50	85	150	345	150
13	30-34 years .....	85	70	95	155	405	140
14	35-39 years .....	130	95	110	150	325	120
15	40-44 years .....	115	100	90	130	225	70
16	45-49 years .....	95	85	80	65	125	70
17	50-54 years .....	70	50	60	65	90	40
18	55-59 years .....	60	45	55	45	70	40
19	60-64 years .....	120	60	65	65	60	45
20	65-69 years .....	105	80	90	60	75	45
21	70-74 years .....	75	70	65	45	65	35
22	75-79 years .....	40	55	45	45	50	20
23	80-84 years .....	15	30	25	25	40	15
24	85 years and over .....	5	5	5	20	20	10
25	Female, total .....	1,400	1,150	1,255	1,570	2,600	1,100
26	0-4 years .....	60	60	60	80	170	80
27	5-9 years .....	80	70	55	85	155	45
28	10-14 years .....	80	50	45	65	90	40
29	15-19 years .....	65	50	55	70	95	50
30	20-24 years .....	65	60	100	130	215	105
31	25-29 years .....	65	40	75	155	305	120
32	30-34 years .....	90	80	85	135	360	110
33	35-39 years .....	115	105	105	165	250	80
34	40-44 years .....	115	90	100	120	180	50
35	45-49 years .....	95	75	75	70	115	55
36	50-54 years .....	75	60	60	70	90	45
37	55-59 years .....	115	60	75	70	100	50
38	60-64 years .....	125	75	75	90	90	55
39	65-69 years .....	95	95	95	80	95	50
40	70-74 years .....	80	85	90	75	100	55
41	75-79 years .....	45	45	60	50	90	50
42	80-84 years .....	30	35	25	45	65	40
43	85 years and over .....	10	15	10	20	35	25
44	<b>Population 15 years and over .....</b>	<b>2,345</b>	<b>1,890</b>	<b>2,140</b>	<b>2,550</b>	<b>4,460</b>	<b>1,890</b>
<b>by legal marital status</b>							
45	Never married (single) .....	565	450	620	805	1,800	710
46	Legally married (and not separated) .....	1,500	1,160	1,185	1,320	1,710	720
47	Separated, but still legally married .....	40	35	60	70	165	75
48	Divorced .....	115	125	155	195	500	220
49	Widowed .....	120	120	120	155	280	160
50	<b>Total population (20% sample data) (4) .....</b>	<b>2,790</b>	<b>2,275</b>	<b>2,490</b>	<b>3,035</b>	<b>5,310</b>	<b>2,205</b>
<b>by mother tongue</b>							
51	Single responses .....	2,785	2,265	2,480	3,015	5,245	2,190
52	English .....	2,275	1,980	2,130	2,665	4,365	1,615
53	French .....	85	20	30	-	95	50
54	Non-official languages (5) .....	420	260	320	340	780	520
55	Chinese .....	125	55	110	55	270	255
56	German .....	95	75	105	75	140	75
57	Punjabi .....	-	-	-	-	-	-
58	Polish .....	10	15	-	15	70	10
59	Vietnamese .....	-	-	-	-	-	-
60	Other languages (6) .....	185	120	105	195	300	180
61	Multiple responses .....	10	10	10	20	65	15
62	English and French .....	10	10	-	10	30	10
63	English and non-official language .....	-	10	-	15	30	10
64	French and non-official language .....	-	-	-	-	10	-
65	English, French and non-official language ..	-	-	-	-	-	-

See reference material at the end of the publication. - Voir les documents de référence à la fin de la publication.

**Tableau 1. Certaines caractéristiques des secteurs de recensement, recensement de 1996 - Données intégrales et données-échantillon (20 %)**

Calgary 0074	Calgary 0075.01	Calgary 0075.02	Calgary 0076.01	Calgary 0076.02	Calgary 0076.03	Caractéristiques	N°
						<b>CARACTÉRISTIQUES DE LA POPULATION</b>	
3,377	3,304	4,770	3,344	3,430	5,064	Population, 1991 (1) .....	1
3,342	3,091	4,554	3,118	3,210	4,779	Population, 1996 (2) .....	2
-1.0	-6.4	-4.5	-6.8	-6.4	-5.6	Variation en pourcentage de la population, 1991-1996 .....	3
1.53	1.04	1.19	0.91	1.22	1.76	Superficie des terres en kilomètres carrés, 1996	4
3,340	3,090	4,555	3,115	3,210	4,780	<b>Population totale (données intégrales) (3) ....</b>	5
1,635	1,535	2,320	1,545	1,530	2,320	<b>selon le sexe et les groupes d'âge</b>	
85	120	200	110	110	140	Sexe masculin, total .....	6
100	100	165	110	115	145	0-4 ans .....	7
85	85	155	100	100	185	5-9 ans .....	8
70	65	145	100	85	140	10-14 ans .....	9
90	115	230	125	135	155	15-19 ans .....	10
115	115	290	135	140	145	20-24 ans .....	11
130	180	265	155	145	175	25-29 ans .....	12
200	155	210	120	140	220	30-34 ans .....	13
145	130	180	120	115	185	35-39 ans .....	14
95	80	145	105	95	160	40-44 ans .....	15
70	50	75	95	85	125	45-49 ans .....	16
65	50	70	100	90	160	50-54 ans .....	17
70	70	65	70	75	140	55-59 ans .....	18
120	80	60	45	50	115	60-64 ans .....	19
90	60	35	35	20	60	65-69 ans .....	20
55	45	15	10	10	35	70-74 ans .....	21
35	15	10	5	10	25	75-79 ans .....	22
5	20	5	-	-	10	80-84 ans .....	23
1,705	1,555	2,240	1,570	1,675	2,455	85 ans et plus .....	24
95	90	170	90	110	140	Sexe féminin, total .....	25
115	100	155	100	90	180	0-4 ans .....	26
80	95	145	105	85	150	5-9 ans .....	27
80	75	125	110	110	140	10-14 ans .....	28
65	95	230	110	170	120	15-19 ans .....	29
100	130	265	115	140	125	20-24 ans .....	30
155	140	240	145	170	180	25-29 ans .....	31
170	150	210	140	145	230	30-34 ans .....	32
140	120	155	125	125	175	35-39 ans .....	33
80	70	150	130	130	180	40-44 ans .....	34
60	45	105	110	125	145	45-49 ans .....	35
70	85	75	85	110	160	50-54 ans .....	36
90	90	80	80	60	150	55-59 ans .....	37
150	105	50	50	50	115	60-64 ans .....	38
120	70	30	25	30	85	65-69 ans .....	39
75	50	25	10	20	80	70-74 ans .....	40
45	30	15	15	10	55	75-79 ans .....	41
15	25	10	10	-	40	80-84 ans .....	42
						85 ans et plus .....	43
2,775	2,515	3,565	2,500	2,595	3,845	<b>Population totale de 15 ans et plus .....</b>	44
690	750	1,440	745	915	1,015	<b>selon l'état matrimonial légal</b>	
1,580	1,300	1,435	1,395	1,255	2,250	Célibataire (jamais marié(e)) .....	45
60	75	165	75	95	70	Légalement marié(e) et non séparé(e) .....	46
225	230	415	195	245	260	Séparé(e), mais toujours légalement marié(e) ..	47
215	155	110	95	85	245	Divorcé(e) .....	48
						Veuf ou veuve .....	49
3,335	3,090	4,550	3,115	3,200	4,775	<b>Population totale</b>	
3,330	3,065	4,475	3,045	3,180	4,710	<b>(données-échantillon (20%)) (4) .....</b>	50
2,885	2,365	3,470	2,355	2,360	3,895	<b>selon la langue maternelle</b>	
65	55	65	40	30	65	Réponses uniques .....	51
390	640	935	645	785	750	Anglais .....	52
125	360	425	285	335	250	Français .....	53
85	30	40	40	70	100	Langues non officielles (5) .....	54
-	-	10	-	-	-	Chinois .....	55
10	85	25	-	-	40	Allemand .....	56
-	20	15	-	-	-	Pendjabi .....	57
170	150	425	320	365	355	Polonais .....	58
-	25	80	65	25	70	Vietnamien .....	59
-	-	15	-	-	-	Autres langues (6) .....	60
-	25	65	65	25	70	Réponses multiples .....	61
-	-	10	-	-	-	Anglais et français .....	62
-	-	10	-	-	-	Anglais et langue non officielle .....	63
-	-	-	-	-	-	Français et langue non officielle .....	64
-	-	-	-	-	-	Anglais, français et langue non officielle .....	65

See reference material at the end of the publication. - Voir les documents de référence à la fin de la publication.

Table 1. Selected Characteristics for Census Tracts, 1996 Census - 100% Data and 20% Sample Data

No.	Characteristics	Calgary 0068	Calgary 0069	Calgary 0070	Calgary 0071	Calgary 0072	Calgary 0073
<b>POPULATION CHARACTERISTICS</b>							
<b>by home language</b>							
1	Single responses .....	2,750	2,265	2,470	2,975	5,260	2,115
2	English .....	2,605	2,190	2,365	2,880	4,845	1,805
3	French .....	40	10	-	-	-	45
4	Non-official languages (5) .....	105	70	105	100	405	260
5	Chinese .....	65	30	90	35	220	215
6	Vietnamese .....	-	-	-	-	-	-
7	Punjabi .....	-	-	-	-	-	-
8	Polish .....	-	10	-	-	35	-
9	Spanish .....	-	-	-	-	40	10
10	Other languages (6) .....	35	30	20	60	115	35
11	Multiple responses .....	40	10	15	55	50	95
<b>by knowledge of official languages</b>							
12	English only .....	2,425	2,025	2,180	2,785	4,840	2,045
13	French only .....	15	-	-	-	-	-
14	English and French .....	330	235	290	230	315	115
15	Neither English nor French .....	20	15	10	15	155	40
<b>by knowledge of non-official languages (5) (7)</b>							
16	Chinese .....	105	75	125	55	310	260
17	German .....	165	60	125	110	200	85
18	Spanish .....	25	30	15	60	120	35
19	Vietnamese .....	-	-	-	-	10	-
20	Punjabi .....	-	-	-	-	-	-
21	Tagalog (Pilipino) .....	-	-	-	10	55	10
22	Italian .....	20	25	20	25	55	50
<b>by first official language spoken</b>							
23	English .....	2,690	2,235	2,445	3,000	5,045	2,115
24	French .....	80	20	30	10	90	50
25	English and French .....	-	-	-	15	30	-
26	Neither English nor French .....	25	15	10	15	145	45
27	Official language minority - (number) (8) .....	80	25	30	10	105	55
28	Official language minority - (percentage) (8) .....	2.9	1.1	1.2	0.3	2.0	2.5
<b>by ethnic origin (9)</b>							
29	English .....	930	755	925	1,040	1,660	620
30	Canadian (15) .....	595	555	710	755	1,430	440
31	Scottish .....	685	505	725	915	1,125	465
32	German .....	530	470	480	580	1,020	405
33	Irish .....	580	510	475	705	995	310
34	French .....	425	230	280	230	590	225
35	Ukrainian .....	295	230	205	115	410	85
36	Chinese (12) .....	160	105	135	35	355	285
37	Dutch (Netherlands) (11) .....	90	155	80	200	175	35
38	Polish .....	125	140	95	120	325	65
39	South Asian origins (16) .....	20	20	-	10	10	-
40	Norwegian .....	140	90	145	155	210	55
41	Italian .....	35	40	40	90	135	90
42	Aboriginal origins (17) .....	20	50	45	95	225	45
43	Swedish .....	60	60	205	95	155	45
<b>by Aboriginal population</b>							
44	Total Aboriginal population (18) .....	25	15	30	25	145	40
45	Total non-Aboriginal population .....	2,770	2,260	2,455	3,005	5,165	2,165
<b>by visible minority population</b>							
46	Total visible minority population (19) .....	240	155	140	170	615	330
47	Black .....	30	10	-	35	35	20
48	South Asian .....	15	15	-	-	-	-
49	Chinese .....	150	105	125	65	355	265
50	Korean .....	-	-	-	20	-	-
51	Japanese .....	15	25	-	15	-	10
52	Southeast Asian .....	25	-	-	-	-	10
53	Filipino .....	-	10	-	10	60	-
54	Arab/West Asian .....	-	-	-	-	55	-
55	Latin American .....	-	-	10	-	55	-
56	Visible minority, n.i.e. (20) .....	-	-	-	-	20	-
57	Multiple visible minority (21) .....	10	-	-	-	-	-
<b>by citizenship</b>							
58	Canadian citizenship (22) .....	2,730	2,210	2,395	2,945	5,080	2,145
59	Citizenship other than Canadian .....	65	70	90	90	230	60

See reference material at the end of the publication. - Voir les documents de référence à la fin de la publication.



Tableau 1. Certaines caractéristiques des secteurs de recensement, recensement de 1996 - Données intégrales et données-échantillon (20 %)

Calgary 0074	Calgary 0075.01	Calgary 0075.02	Calgary 0076.01	Calgary 0076.02	Calgary 0076.03	Caractéristiques	N°
						<b>CARACTÉRISTIQUES DE LA POPULATION</b>	
						<b>selon la langue parlée à la maison</b>	
3,325	3,035	4,420	3,105	3,150	4,705	Réponses uniques	1
3,165	2,570	3,920	2,735	2,675	4,345	Anglais	2
15	15	15	20	15	-	Français	3
145	450	485	345	455	360	Langues non officielles (5)	4
85	315	295	245	240	180	Chinois	5
-	10	10	-	-	-	Vietnamien	6
-	-	10	-	-	-	Pendjabi	7
-	45	10	-	-	-	Polonais	8
-	-	30	-	35	60	Espagnol	9
60	80	130	105	180	115	Autres langues (6)	10
10	55	135	15	55	75	Réponses multiples	11
						<b>selon la connaissance des langues officielles</b>	
3,065	2,780	4,165	2,885	2,895	4,415	Anglais seulement	12
-	-	-	-	-	10	Français seulement	13
230	150	220	130	165	270	Anglais et français	14
45	155	170	105	135	85	Ni l'anglais ni le français	15
						<b>selon la connaissance des langues non officielles (5) (7)</b>	
130	380	440	310	370	315	Chinois	16
110	70	95	70	75	120	Allemand	17
40	10	75	25	65	145	Espagnol	18
-	40	55	50	45	-	Vietnamien	19
-	-	25	-	80	-	Pendjabi	20
10	45	45	-	-	25	Tagalog (pilipino)	21
55	90	45	290	175	130	Italien	22
						<b>selon la première langue officielle parlée</b>	
3,240	2,890	4,315	2,975	3,020	4,600	Anglais	23
50	50	65	40	30	65	Français	24
-	-	10	10	20	20	Anglais et français	25
45	155	170	100	130	85	Ni l'anglais ni le français	26
50	50	65	40	45	80	Minorité de langue officielle - (nombre) (8)	27
1.5	1.6	1.4	1.3	1.4	1.7	Minorité de langue officielle - (pourcentage) (8)	28
						<b>selon l'origine ethnique (9)</b>	
1,135	825	1,120	790	890	1,495	Anglais	29
940	840	1,070	820	595	1,320	Canadien (15)	30
830	590	1,085	660	750	1,035	Écossais	31
650	520	765	565	630	810	Allemand	32
695	360	690	490	450	725	Irlandais	33
455	335	515	375	390	335	Français	34
215	115	270	140	150	330	Ukrainien	35
140	450	440	325	430	350	Chinois (12)	36
105	165	305	185	115	195	Hollandais (Néerlandais) (11)	37
70	120	135	120	145	220	Polonais	38
25	30	120	40	135	55	Origines sud-asiatiques (16)	39
210	80	145	95	245	180	Norvégien	40
90	135	155	400	200	195	Italien	41
85	50	330	110	115	110	Origines autochtones (17)	42
70	45	70	45	85	135	Suédois	43
						<b>selon la population autochtone</b>	
65	60	235	50	65	55	Population autochtone totale (18)	44
3,275	3,030	4,315	3,065	3,140	4,725	Population non autochtone totale	45
						<b>selon la population des minorités visibles</b>	
245	550	915	400	695	530	Total des minorités visibles (19)	46
50	20	220	15	85	10	Noir	47
25	15	115	40	130	35	Sud-Asiatique	48
135	405	420	325	415	350	Chinois	49
-	-	-	-	10	15	Coréen	50
-	-	-	10	10	15	Japonais	51
10	25	10	-	15	-	Asiatique du Sud-Est	52
10	40	50	20	-	40	Philippin	53
15	-	15	-	-	-	Arabe/Asiatique occidentale	54
-	-	50	-	-	60	Latino-Américain	55
-	-	-	-	25	-	Minorité visible, n.i.a. (20)	56
-	30	15	-	-	10	Minorités visibles multiples (21)	57
						<b>selon la citoyenneté</b>	
3,235	2,880	4,135	2,925	2,955	4,620	Citoyenneté canadienne (22)	58
105	205	420	195	250	160	Citoyenneté autre que canadienne	59

See reference material at the end of the publication. - Voir les documents de référence à la fin de la publication.

Table 1. Selected Characteristics for Census Tracts, 1996 Census - 100% Data and 20% Sample Data

No.	Characteristics	Calgary 0068	Calgary 0069	Calgary 0070	Calgary 0071	Calgary 0072	Calgary 0073
<b>POPULATION CHARACTERISTICS</b>							
<b>by place of birth</b>							
1	Non-immigrant population (23)	2,265	1,950	2,145	2,555	4,475	1,705
2	Born in province of residence	1,420	1,160	1,255	1,595	2,615	975
3	Immigrant population	525	320	310	480	830	490
4	United States	60	50	20	50	60	10
5	Central and South America	-	-	-	-	50	10
6	Caribbean and Bermuda	10	-	-	10	20	10
7	United Kingdom	130	45	65	90	130	95
8	Other Europe (24)	210	145	95	210	220	145
9	Africa	10	10	-	-	15	10
10	India	-	-	-	-	-	10
11	Other Asia and the Middle East (25)	100	60	95	80	310	200
12	Oceania and other (26)	-	-	25	-	20	-
13	Non-permanent residents	-	10	30	-	-	10
14	<b>Total immigrant population</b>	<b>525</b>	<b>320</b>	<b>310</b>	<b>480</b>	<b>830</b>	<b>490</b>
<b>by period of immigration</b>							
15	Before 1961	220	120	120	185	160	205
16	1961-1970	85	75	30	110	120	45
17	1971-1980	135	25	75	85	185	135
18	1981-1990	45	70	10	55	205	80
19	1991-1996 (27)	45	25	75	35	165	20
<b>by age at immigration</b>							
20	0-4 years	60	45	40	50	85	50
21	5-19 years	115	90	70	145	175	135
22	20 years and over	350	180	205	285	570	305
23	<b>Total population 1 year and over (28)</b>	<b>2,765</b>	<b>2,265</b>	<b>2,465</b>	<b>2,995</b>	<b>5,230</b>	<b>2,165</b>
<b>by place of residence 1 year ago (mobility)</b>							
24	Non-movers	2,505	2,030	2,040	2,405	3,595	1,550
25	Movers	255	235	425	590	1,635	615
26	Non-migrants	175	185	285	480	1,305	355
27	Migrants	85	55	140	105	330	260
28	Internal migrants	60	45	115	105	285	225
29	Intraprovincial migrants	35	10	25	60	70	115
30	Interprovincial migrants	30	35	90	45	215	110
31	External migrants	20	-	25	-	45	35
32	<b>Total population 5 years and over (29)</b>	<b>2,680</b>	<b>2,160</b>	<b>2,365</b>	<b>2,860</b>	<b>4,960</b>	<b>2,070</b>
<b>by place of residence 5 years ago (mobility)</b>							
33	Non-movers	2,040	1,505	1,430	1,455	1,830	965
34	Movers	635	655	940	1,405	3,130	1,105
35	Non-migrants	400	470	485	920	2,230	690
36	Migrants	240	185	455	485	900	415
37	Internal migrants	195	150	350	430	735	370
38	Intraprovincial migrants	65	70	170	225	305	125
39	Interprovincial migrants	130	80	185	200	435	245
40	External migrants	50	30	100	55	160	45
41	<b>Total population 15-24 years</b>	<b>295</b>	<b>235</b>	<b>255</b>	<b>375</b>	<b>675</b>	<b>295</b>
<b>by school attendance</b>							
42	Not attending school	45	25	85	170	340	175
43	Attending school full time	225	170	155	165	255	105
44	Attending school part time	20	35	10	40	75	15
45	<b>Total population 15 years and over</b>	<b>2,355</b>	<b>1,880</b>	<b>2,145</b>	<b>2,545</b>	<b>4,445</b>	<b>1,885</b>
<b>by highest level of schooling</b>							
46	Less than grade 9 (30)	15	40	95	110	325	170
47	Grades 9 to 13 without secondary school graduation certificate	455	290	310	485	980	515
48	Grades 9 to 13 with secondary school graduation certificate	170	190	155	240	465	240
49	Trades certificate or diploma	80	50	70	105	175	85
50	Other non-university education only (31)	470	475	500	680	1,385	525
51	Without certificate or diploma	105	135	115	160	420	110
52	With certificate or diploma (32)	370	340	390	515	970	410
53	University without degree	310	325	305	395	570	145
54	Without certificate or diploma	160	185	200	175	240	65
55	With certificate or diploma (33)	145	135	100	220	330	75
56	University with bachelor's degree or higher	855	510	700	530	540	210

See reference material at the end of the publication. - Voir les documents de référence à la fin de la publication.

Tableau 1. Certaines caractéristiques des secteurs de recensement, recensement de 1996 - Données intégrales et données-échantillon (20 %)

Calgary 0074	Calgary 0075.01	Calgary 0075.02	Calgary 0076.01	Calgary 0076.02	Calgary 0076.03	Caractéristiques	N°
						<b>CARACTÉRISTIQUES DE LA POPULATION</b>	
						<b>selon le lieu de naissance</b>	
2,810	2,310	3,520	2,350	2,440	3,885	Population non immigrante (23)	1
1,765	1,475	2,020	1,515	1,530	2,515	Née dans la province de résidence	2
510	780	1,035	750	750	875	Population immigrante	3
20	15	25	35	15	80	États-Unis	4
10	-	55	15	30	55	Amérique centrale et du Sud	5
50	10	70	-	20	-	Caraïbes et Bermudes	6
140	115	135	90	75	135	Royaume-Uni	7
165	220	135	285	190	260	Autre Europe (24)	8
-	10	65	10	30	25	Afrique	9
15	20	-	20	-	10	Inde	10
105	400	535	295	380	300	Autre Asie et Moyen-Orient (25)	11
-	-	-	-	10	10	Océanie et autres (26)	12
15	-	10	15	20	20	Résidents non permanents	13
505	780	1,030	750	750	875	<b>Population immigrante totale</b>	14
						<b>selon la période d'immigration</b>	
175	255	110	175	135	235	Avant 1961	15
80	70	125	130	115	225	1961-1970	16
105	95	195	220	155	200	1971-1980	17
85	190	270	125	185	120	1981-1990	18
60	165	325	95	145	90	1991-1996 (27)	19
						<b>selon l'âge à l'immigration</b>	
30	65	110	55	35	55	0-4 ans	20
75	160	355	235	235	280	5-19 ans	21
395	550	565	460	475	540	20 ans et plus	22
3,315	3,045	4,465	3,090	3,160	4,695	<b>Population totale de 1 an et plus (28)</b>	23
						<b>selon le lieu de résidence 1 an auparavant (mobilité)</b>	
2,900	2,450	2,900	2,695	2,480	4,150	Personnes n'ayant pas déménagé	24
415	590	1,570	390	680	545	Personnes ayant déménagé	25
290	480	1,215	315	510	370	Non-migrants	26
125	115	355	80	165	175	Migrants	27
70	110	255	60	145	140	Migrants internes	28
45	55	105	35	65	95	Migrants infraprovinciaux	29
25	55	145	25	80	45	Migrants interprovinciaux	30
55	-	100	15	25	35	Migrants externes	31
3,155	2,880	4,180	2,920	2,985	4,500	<b>Population totale de 5 ans et plus (29)</b>	32
						<b>selon le lieu de résidence 5 ans auparavant (mobilité)</b>	
1,995	1,625	1,170	1,560	1,405	2,925	Personnes n'ayant pas déménagé	33
1,160	1,250	3,010	1,360	1,580	1,575	Personnes ayant déménagé	34
850	920	2,015	980	1,070	1,025	Non-migrants	35
310	335	990	375	505	550	Migrants	36
230	235	720	270	320	480	Migrants internes	37
115	100	300	80	105	295	Migrants infraprovinciaux	38
115	140	415	195	215	185	Migrants interprovinciaux	39
80	95	275	105	185	65	Migrants externes	40
300	355	730	485	505	555	<b>Population totale de 15 à 24 ans</b>	41
						<b>selon la fréquentation scolaire</b>	
160	170	350	215	195	185	Ne fréquentant pas l'école	42
110	155	295	230	265	335	Fréquentant l'école à plein temps	43
35	25	90	45	40	30	Fréquentant l'école à temps partiel	44
2,770	2,505	3,565	2,500	2,595	3,840	<b>Population totale de 15 ans et plus</b>	45
						<b>selon le plus haut niveau de scolarité atteint</b>	
95	340	150	240	140	195	Niveau inférieur à la 9e année (30)	46
615	645	825	615	635	825	9e - 13e année sans certificat d'études secondaires	47
290	270	505	350	255	445	9e - 13e année avec certificat d'études secondaires	48
160	75	140	85	80	90	Certificat ou diplôme d'une école de métiers	49
830	590	1,280	620	885	1,070	Autres études non universitaires seulement (31)	50
185	180	415	140	290	250	Sans certificat ou diplôme	51
650	405	865	480	590	820	Avec certificat ou diplôme (32)	52
335	230	400	315	325	505	Études universitaires sans grade	53
120	115	240	150	190	200	Sans certificat ou diplôme	54
220	115	160	160	135	300	Avec certificat ou diplôme (33)	55
440	360	265	270	270	710	Études universitaires avec baccalauréat ou diplôme supérieur	56

See reference material at the end of the publication. - Voir les documents de référence à la fin de la publication.

Table 1. Selected Characteristics for Census Tracts, 1996 Census - 100% Data and 20% Sample Data

No.	Characteristics	Calgary 0068	Calgary 0069	Calgary 0070	Calgary 0071	Calgary 0072	Calgary 0073
<b>POPULATION CHARACTERISTICS</b>							
<b>by combinations of unpaid work</b>							
1	Males 15 years and over .....	1,175	905	1,055	1,205	2,260	945
2	Reported unpaid work (34) .....	1,055	785	970	1,130	2,010	830
3	Housework and child care and care to seniors .....	60	50	75	45	120	30
4	Housework and child care only .....	290	190	215	305	470	240
5	Housework and care to seniors only .....	155	50	90	55	145	55
6	Child care and care to seniors only .....	-	-	-	-	-	-
7	Housework only .....	540	490	570	695	1,235	505
8	Child care only .....	10	-	10	10	30	-
9	Care to seniors only .....	-	-	-	10	-	-
10	Females 15 years and over .....	1,175	970	1,090	1,340	2,180	940
11	Reported unpaid work (34) .....	1,135	865	1,040	1,280	2,070	875
12	Housework and child care and care to seniors .....	95	110	115	145	210	85
13	Housework and child care only .....	310	220	275	310	600	235
14	Housework and care to seniors only .....	165	105	95	90	200	60
15	Child care and care to seniors only .....	-	-	-	-	-	-
16	Housework only .....	560	425	545	725	1,055	475
17	Child care only .....	-	-	10	-	10	-
18	Care to seniors only .....	-	10	10	-	-	15
<b>by labour force activity</b>							
19	Males 15 years and over .....	1,175	905	1,060	1,210	2,260	945
20	In the labour force .....	855	600	750	905	1,880	715
21	Employed .....	800	560	675	840	1,655	685
22	Unemployed .....	50	40	75	65	225	30
23	Unemployment rate .....	5.8	6.7	10.0	7.2	12.0	4.2
24	Participation rate .....	72.8	66.3	70.8	74.8	83.2	75.7
25	Females 15 years and over .....	1,175	970	1,085	1,340	2,180	940
26	In the labour force .....	725	525	565	880	1,390	565
27	Employed .....	700	480	535	850	1,275	530
28	Unemployed .....	25	45	35	30	120	35
29	Unemployment rate .....	3.4	8.6	6.2	3.4	8.6	6.2
30	Participation rate .....	61.7	54.1	52.1	65.7	63.8	60.1
31	Both sexes - Unemployment rate .....	5.0	7.6	8.4	5.3	10.5	4.7
32	15-24 years .....	12.2	18.2	6.2	7.3	17.3	6.7
33	25 years and over .....	4.0	5.2	8.7	4.6	9.0	4.8
34	Both sexes - Participation rate .....	67.4	59.6	61.3	70.3	73.7	67.6
35	15-24 years .....	69.5	71.7	62.7	73.3	81.5	76.3
36	25 years and over .....	67.2	58.4	61.1	69.7	72.1	65.7
37	<b>Total labour force 15 years and over .....</b>	<b>1,585</b>	<b>1,125</b>	<b>1,320</b>	<b>1,790</b>	<b>3,275</b>	<b>1,275</b>
<b>by industry divisions</b>							
38	Industry - Not applicable (35) .....	10	35	15	10	60	10
39	All industries (36) .....	1,575	1,090	1,300	1,775	3,215	1,265
40	Primary industries (37) .....	130	95	90	120	110	30
41	Manufacturing industries .....	70	45	55	100	285	140
42	Construction industries .....	115	75	65	105	345	175
43	Transportation and storage industries .....	45	30	55	140	220	95
44	Communication and other utility industries .....	25	55	80	65	135	35
45	Wholesale and retail trades industries .....	210	155	240	225	525	165
46	Finance, insurance, real estate industries .....	90	60	75	75	140	55
47	Business service industries .....	215	180	195	310	400	105
48	Government service industries (38) .....	90	25	40	110	90	25
49	Educational service industries .....	235	145	155	115	200	115
50	Health and social service industries (38) .....	130	110	135	130	165	100
51	Accommodation, food and beverage service industries .....	60	35	45	75	245	110
52	Other service industries (38) .....	155	85	65	200	350	105

See reference material at the end of the publication. - Voir les documents de référence à la fin de la publication.

Tableau 1. Certaines caractéristiques des secteurs de recensement, recensement de 1996 - Données intégrales et données-échantillon (20 %)

Calgary 0074	Calgary 0075.01	Calgary 0075.02	Calgary 0076.01	Calgary 0076.02	Calgary 0076.03	Caractéristiques	N°
<b>CARACTÉRISTIQUES DE LA POPULATION</b>							
<b>selon les combinaisons de travail non rémunéré</b>							
1,360	1,235	1,800	1,230	1,205	1,855	Hommes de 15 ans et plus	1
1,210	1,075	1,665	1,085	1,085	1,650	Travail non rémunéré déclaré (34)	2
80	55	75	50	50	110	Travaux ménagers et soins aux enfants et soins aux personnes âgées	3
335	285	485	380	285	460	Travaux ménagers et soins aux enfants seulement	4
105	70	95	80	50	110	Travaux ménagers et soins aux personnes âgées seulement	5
-	10	-	-	-	-	Soins aux enfants et soins aux personnes âgées seulement	6
675	635	960	545	655	925	Travaux ménagers seulement	7
-	10	50	25	30	35	Soins aux enfants seulement	8
10	15	-	-	10	15	Soins aux personnes âgées seulement	9
1,410	1,275	1,760	1,275	1,390	1,990	Femmes de 15 ans et plus	10
1,320	1,220	1,690	1,170	1,290	1,870	Travail non rémunéré déclaré (34)	11
120	115	165	85	100	195	Travaux ménagers et soins aux enfants et soins aux personnes âgées	12
375	330	625	470	465	560	Travaux ménagers et soins aux enfants seulement	13
140	115	60	40	95	190	Travaux ménagers et soins aux personnes âgées seulement	14
-	-	-	-	-	-	Soins aux enfants et soins aux personnes âgées seulement	15
685	660	820	560	610	915	Travaux ménagers seulement	16
-	-	15	10	10	10	Soins aux enfants seulement	17
-	-	10	10	10	-	Soins aux personnes âgées seulement	18
<b>selon l'activité</b>							
1,360	1,235	1,800	1,230	1,205	1,855	Hommes de 15 ans et plus	19
935	880	1,525	995	955	1,400	Faisant partie de la population active	20
905	800	1,405	955	905	1,300	Occupés	21
30	80	115	40	50	95	Chômeurs	22
3.2	9.1	7.5	4.0	5.2	6.8	Taux de chômage	23
68.8	71.3	84.7	80.9	79.3	75.5	Taux d'activité	24
1,410	1,275	1,765	1,270	1,390	1,985	Femmes de 15 ans et plus	25
760	745	1,235	905	885	1,170	Faisant partie de la population active	26
720	710	1,165	855	830	1,125	Occupées	27
40	35	75	50	60	45	Chômeuses	28
5.3	4.7	6.1	5.5	6.8	3.8	Taux de chômage	29
53.9	58.4	70.0	71.3	63.7	58.9	Taux d'activité	30
4.1	7.4	7.1	4.5	6.0	5.6	Les deux sexes - Taux de chômage	31
9.8	22.6	11.5	3.8	10.3	12.5	15-24 ans	32
3.4	4.8	5.9	4.6	5.0	4.4	25 ans et plus	33
61.2	65.1	77.7	75.8	71.3	66.8	Les deux sexes - Taux d'activité	34
67.2	76.1	76.9	79.4	67.0	72.7	15-24 ans	35
60.3	63.3	77.7	74.9	72.1	65.8	25 ans et plus	36
1,695	1,630	2,765	1,900	1,850	2,565	Population active totale de 15 ans et plus	37
<b>selon les divisions d'industrie</b>							
10	35	60	25	20	35	Industrie - Sans objet (35)	38
1,685	1,595	2,705	1,875	1,825	2,530	Toutes les industries (36)	39
130	70	115	110	75	170	Industries primaires (37)	40
165	140	300	155	170	175	Industries manufacturières	41
95	150	240	160	120	215	Industries de la construction	42
85	75	235	65	110	115	Industries du transport et de l'entreposage	43
55	35	155	115	55	140	Industries des communications et autres services publics	44
245	265	525	365	330	405	Industries du commerce de gros et de détail	45
75	110	150	80	55	140	Industries des intermédiaires financiers, des assurances et des services immobiliers	46
170	160	180	80	180	265	Industries des services aux entreprises	47
105	40	70	35	45	115	Industries des services gouvernementaux (38)	48
100	80	95	125	100	215	Industries des services d'enseignement	49
225	135	175	200	150	210	Industries des services de soins de santé et des services sociaux (38)	50
75	155	245	200	235	125	Industries de l'hébergement et de la restauration	51
155	180	215	170	195	230	Autres industries de services (38)	52

See reference material at the end of the publication. - Voir les documents de référence à la fin de la publication.

Table 1. Selected Characteristics for Census Tracts, 1996 Census - 100% Data and 20% Sample Data

No.	Characteristics	Calgary 0068	Calgary 0069	Calgary 0070	Calgary 0071	Calgary 0072	Calgary 0073
<b>POPULATION CHARACTERISTICS</b>							
<b>by class of worker</b>							
1	Class of worker - Not applicable (35) .....	-	35	15	10	60	10
2	All classes of worker (36) .....	1,575	1,090	1,305	1,780	3,210	1,265
3	Paid workers .....	1,420	960	1,230	1,620	2,975	1,135
4	Employees .....	1,230	880	1,145	1,540	2,795	1,105
5	Self-employed (incorporated) .....	195	75	90	85	175	30
6	Self-employed (unincorporated) .....	150	130	70	150	220	120
7	Unpaid family workers .....	-	-	-	-	15	10
<b>by occupation broad groups</b>							
8	Male labour force 15 years and over .....	855	600	750	905	1,880	715
9	Occupation - Not applicable (35) .....	10	20	10	10	30	10
10	All occupations (36) .....	850	580	740	905	1,850	710
11	A Management occupations .....	120	100	70	100	115	70
12	B Business, finance and administrative occupations .....	155	115	165	120	210	55
13	C Natural and applied sciences and related occupations .....	145	100	120	160	210	55
14	D Health occupations .....	10	-	10	10	-	30
15	E Occupations in social science, education, government service and religion .....	75	60	60	60	40	30
16	F Occupations in art, culture, recreation and sport .....	15	20	35	20	55	25
17	G Sales and service occupations .....	130	85	95	160	425	135
18	H Trades, transport and equipment operators and related occupations .....	145	75	135	210	590	220
19	I Occupations unique to primary industry .....	20	-	25	35	80	60
20	J Occupations unique to processing, manufacturing and utilities .....	25	10	15	25	105	35
21	Female labour force 15 years and over .....	730	525	565	880	1,390	565
22	Occupation - Not applicable (35) .....	-	15	10	10	25	10
23	All occupations (36) .....	725	505	560	875	1,365	555
24	A Management occupations .....	40	25	15	75	70	40
25	B Business, finance and administrative occupations .....	150	155	165	350	470	200
26	C Natural and applied sciences and related occupations .....	65	45	45	35	40	20
27	D Health occupations .....	65	75	65	35	70	15
28	E Occupations in social science, education, government service and religion .....	150	80	80	90	120	30
29	F Occupations in art, culture, recreation and sport .....	50	25	45	60	45	35
30	G Sales and service occupations .....	185	75	115	195	485	160
31	H Trades, transport and equipment operators and related occupations .....	-	-	25	10	30	25
32	I Occupations unique to primary industry .....	-	10	-	10	10	-
33	J Occupations unique to processing, manufacturing and utilities .....	-	10	-	15	15	15
34	<b>Total employed labour force 15 years and over .....</b>	<b>1,500</b>	<b>1,040</b>	<b>1,210</b>	<b>1,695</b>	<b>2,930</b>	<b>1,210</b>
<b>by place of work</b>							
35	Males .....	800	560	675	840	1,660	685
36	Usual place of work .....	605	420	580	665	1,170	545
37	At home .....	110	55	20	25	75	15
38	Outside Canada .....	20	10	10	15	-	-
39	No fixed workplace .....	60	75	60	135	410	120
40	Females .....	700	480	535	850	1,270	525
41	Usual place of work .....	555	415	460	730	1,135	505
42	At home .....	90	45	50	85	75	20
43	Outside Canada .....	-	-	-	-	-	-
44	No fixed workplace .....	50	20	20	35	55	10

See reference material at the end of the publication. - Voir les documents de référence à la fin de la publication.

Tableau 1. Certaines caractéristiques des secteurs de recensement, recensement de 1996 - Données intégrales et données-échantillon (20 %)

Calgary 0074	Calgary 0075.01	Calgary 0075.02	Calgary 0076.01	Calgary 0076.02	Calgary 0076.03	Caractéristiques	N°
						<b>CARACTÉRISTIQUES DE LA POPULATION</b>	
						<b>selon la catégorie de travailleur(euse)s</b>	
						Catégorie de travailleur(euse)s -	
10	35	55	25	20	35	Sans objet (35) .....	1
1,685	1,595	2,705	1,875	1,825	2,530	Toutes les catégories de travailleur(euse)s (36)	2
1,535	1,520	2,560	1,685	1,690	2,295	Travailleur(euse)s rémunéré(e)s .....	3
1,455	1,505	2,470	1,660	1,625	2,105	Employé(e)s .....	4
80	15	85	30	65	185	Travailleur(euse)s autonomes (entreprise constituée en société) .....	5
145	70	140	175	130	225	Travailleur(euse)s autonomes (entreprise non constituée en société) .....	6
-	-	10	10	10	10	Travailleur(euse)s familiaux (familiales) non rémunéré(e)s .....	7
						<b>selon les grandes catégories professionnelles</b>	
940	885	1,530	995	955	1,395	Population active masculine de 15 ans et plus	8
-	15	20	10	15	15	Profession - Sans objet (35) .....	9
930	865	1,505	985	945	1,380	Toutes les professions (36) .....	10
120	80	70	80	75	250	A Gestion .....	11
95	90	160	110	130	205	B Affaires, finance et administration .....	12
145	100	135	95	105	190	C Sciences naturelles et appliquées et professions apparentées .....	13
10	-	15	30	10	15	D Secteur de la santé .....	14
40	35	20	50	30	55	E Sciences sociales, enseignement, administration publique et religion .....	15
30	25	35	-	15	40	F Arts, culture, sports et loisirs .....	16
205	225	445	260	225	250	G Ventes et services .....	17
220	255	470	300	265	285	H Métiers, transport et machinerie .....	18
20	25	40	15	15	20	I Professions propres au secteur primaire ..	19
40	35	115	50	65	60	J Transformation, fabrication et services d'utilité publique .....	20
760	745	1,240	900	890	1,170	Population active féminine de 15 ans et plus ..	21
-	20	35	15	-	20	Profession - Sans objet (35) .....	22
755	730	1,200	890	880	1,155	Toutes les professions (36) .....	23
45	35	70	20	30	55	A Gestion .....	24
255	185	475	320	350	475	B Affaires, finance et administration .....	25
10	10	20	20	15	25	C Sciences naturelles et appliquées et professions apparentées .....	26
105	55	45	50	70	105	D Secteur de la santé .....	27
55	60	65	20	35	105	E Sciences sociales, enseignement, administration publique et religion .....	28
-	20	-	10	30	45	F Arts, culture, sports et loisirs .....	29
235	315	445	420	325	300	G Ventes et services .....	30
10	15	25	-	10	10	H Métiers, transport et machinerie .....	31
-	10	-	-	-	-	I Professions propres au secteur primaire ..	32
30	20	50	20	25	35	J Transformation, fabrication et services d'utilité publique .....	33
1,620	1,510	2,575	1,815	1,735	2,425	<b>Population active occupée totale de 15 ans et plus .....</b>	<b>34</b>
						<b>selon le lieu de travail</b>	
905	800	1,410	955	905	1,300	Hommes .....	35
680	605	1,100	790	715	1,045	Lieu de travail habituel .....	36
40	30	50	30	25	75	À domicile .....	37
-	10	-	-	-	-	En dehors du Canada .....	38
175	155	255	130	160	175	Sans adresse de travail fixe .....	39
720	710	1,160	860	830	1,125	Femmes .....	40
635	645	1,050	750	775	965	Lieu de travail habituel .....	41
40	55	45	70	30	120	À domicile .....	42
15	-	-	-	-	-	En dehors du Canada .....	43
30	15	60	35	20	40	Sans adresse de travail fixe .....	44

See reference material at the end of the publication. - Voir les documents de référence à la fin de la publication.

Table 1. Selected Characteristics for Census Tracts, 1996 Census - 100% Data and 20% Sample Data

No.	Characteristics	Calgary 0068	Calgary 0069	Calgary 0070	Calgary 0071	Calgary 0072	Calgary 0073
<b>POPULATION CHARACTERISTICS</b>							
1	Total employed labour force 15 years and over with usual place of work or no fixed workplace	1,280	930	1,130	1,570	2,775	1,180
2	by mode of transportation						
2	Males	670	495	645	805	1,580	665
3	Car, truck, van, as driver	495	375	480	570	1,185	510
4	Car, truck, van, as passenger	25	30	45	50	95	30
5	Public transit	110	65	50	110	155	75
6	Walked to work	30	-	40	35	80	35
7	Other method	-	15	30	45	60	15
8	Females	605	440	485	765	1,190	510
9	Car, truck, van, as driver	400	320	340	530	700	315
10	Car, truck, van, as passenger	55	35	20	60	155	45
11	Public transit	100	50	70	135	235	95
12	Walked to work	30	15	40	40	75	50
13	Other method	20	20	10	-	25	10
<b>1996 INCOME CHARACTERISTICS</b>							
<b>Total income of population 15 years and over</b>							
<b>by sex and total income groups</b>							
14	Total income of males 15 years and over	1,175	905	1,060	1,205	2,265	945
15	Without income	30	20	15	30	45	30
16	With income	1,145	890	1,040	1,180	2,215	920
17	Under \$1,000 (39)	20	25	30	45	65	40
18	\$ 1,000 - \$ 2,999	20	45	35	55	125	10
19	\$ 3,000 - \$ 4,999	25	10	25	20	85	20
20	\$ 5,000 - \$ 6,999	25	30	40	15	110	50
21	\$ 7,000 - \$ 9,999	60	20	20	55	115	50
22	\$10,000 - \$11,999	25	55	35	30	100	60
23	\$12,000 - \$14,999	35	50	50	70	150	80
24	\$15,000 - \$19,999	90	55	85	185	210	150
25	\$20,000 - \$24,999	115	90	105	35	240	100
26	\$25,000 - \$29,999	95	65	70	110	215	90
27	\$30,000 - \$34,999	95	50	50	85	195	40
28	\$35,000 - \$39,999	75	70	100	75	125	85
29	\$40,000 - \$44,999	40	40	65	60	170	60
30	\$45,000 - \$49,999	75	25	65	70	90	25
31	\$50,000 - \$59,999	130	85	95	90	130	15
32	\$60,000 and over	210	170	170	175	85	35
33	Average income \$ (40)	40,411	39,656	38,115	34,331	25,115	26,484
34	Median income \$ (40)	32,056	29,914	31,015	27,656	22,629	19,944
35	Standard error of average income \$ (40)	1,947	2,659	2,365	1,893	789	2,289
36	Total income of females 15 years and over	1,175	970	1,090	1,340	2,180	940
37	Without income	65	45	70	70	210	40
38	With income	1,110	925	1,020	1,270	1,975	900
39	Under \$1,000 (39)	70	25	30	35	120	15
40	\$ 1,000 - \$ 2,999	45	30	55	45	100	35
41	\$ 3,000 - \$ 4,999	40	65	50	70	70	35
42	\$ 5,000 - \$ 6,999	50	25	30	50	140	125
43	\$ 7,000 - \$ 9,999	100	80	70	100	190	65
44	\$10,000 - \$11,999	75	70	80	50	80	60
45	\$12,000 - \$14,999	95	95	105	115	210	155
46	\$15,000 - \$19,999	135	100	140	210	250	160
47	\$20,000 - \$24,999	105	75	125	115	180	90
48	\$25,000 - \$29,999	50	70	135	130	215	25
49	\$30,000 - \$34,999	60	65	45	80	145	40
50	\$35,000 - \$39,999	30	40	75	70	115	20
51	\$40,000 - \$44,999	65	45	10	55	55	20
52	\$45,000 - \$49,999	25	50	15	30	30	15
53	\$50,000 - \$59,999	90	45	25	40	40	35
54	\$60,000 and over	65	35	20	75	25	10
55	Average income \$ (40)	23,731	23,327	20,047	23,528	19,310	17,266
56	Median income \$ (40)	17,415	18,120	16,492	18,018	15,924	14,259
57	Standard error of average income \$ (40)	1,181	1,188	920	1,050	734	902
<b>by composition of total income</b>							
58	Total - Composition of total income % (41)	100.0	100.0	100.0	100.0	100.0	100.0
59	Employment income %	66.0	68.2	64.2	73.3	77.1	74.2
60	Government transfer payments %	9.2	11.9	13.8	11.0	14.5	17.4
61	Other %	24.8	19.9	22.0	15.6	8.4	8.4

See reference material at the end of the publication. - Voir les documents de référence à la fin de la publication.



**Tableau 1. Certaines caractéristiques des secteurs de recensement, recensement de 1996 - Données intégrales et données-échantillon (20 %)**

Calgary 0074	Calgary 0075.01	Calgary 0075.02	Calgary 0076.01	Calgary 0076.02	Calgary 0076.03	Caractéristiques	N°
<b>CARACTÉRISTIQUES DE LA POPULATION</b>							
1,520	1,420	2,470	1,710	1,670	2,220	Population active occupée totale de 15 ans et plus ayant un lieu de travail habituel ou sans adresse de travail fixe .....	1
860	760	1,360	925	870	1,215	selon le mode de transport	
695	580	1,080	735	705	1,015	Hommes .....	2
30	40	50	45	45	60	Automobile, camion ou fourgonnette, en tant que conducteur .....	3
95	95	150	100	100	120	Automobile, camion ou fourgonnette, en tant que passager .....	4
-	25	40	25	10	15	Transport en commun .....	5
30	30	35	15	10	10	A pied .....	6
660	655	1,110	790	800	1,005	Autre moyen .....	7
490	330	720	470	485	715	Femmes .....	8
60	90	65	65	105	75	Automobile, camion ou fourgonnette, en tant que conductrice .....	9
100	155	310	205	160	155	Automobile, camion ou fourgonnette, en tant que passagère .....	10
15	70	10	30	30	40	Transport en commun .....	11
10	10	10	10	15	20	A pied .....	12
						Autre moyen .....	13
<b>CARACTÉRISTIQUES DU REVENU DE 1996</b>							
<b>Revenu total de la population de 15 ans et plus selon le sexe et les tranches de revenu total</b>							
1,360	1,235	1,800	1,230	1,210	1,855	Revenu total des hommes de 15 ans et plus ..	14
25	40	65	60	30	55	Sans revenu .....	15
1,340	1,195	1,735	1,165	1,180	1,800	Avec un revenu .....	16
40	75	80	25	50	75	Moins de 1 000 \$ (39) .....	17
20	40	70	45	30	50	1 000 \$ - 2 999 \$ .....	18
25	40	90	30	45	50	3 000 \$ - 4 999 \$ .....	19
35	65	65	25	50	25	5 000 \$ - 6 999 \$ .....	20
70	85	85	95	75	110	7 000 \$ - 9 999 \$ .....	21
40	40	80	50	45	75	10 000 \$ - 11 999 \$ .....	22
100	100	110	50	85	160	12 000 \$ - 14 999 \$ .....	23
110	95	190	85	100	150	15 000 \$ - 19 999 \$ .....	24
120	165	210	140	75	95	20 000 \$ - 24 999 \$ .....	25
145	130	205	70	100	120	25 000 \$ - 29 999 \$ .....	26
115	50	175	100	95	105	30 000 \$ - 34 999 \$ .....	27
100	80	115	55	115	165	35 000 \$ - 39 999 \$ .....	28
115	45	75	105	80	130	40 000 \$ - 44 999 \$ .....	29
60	40	85	30	25	65	45 000 \$ - 49 999 \$ .....	30
100	65	60	95	125	130	50 000 \$ - 59 999 \$ .....	31
130	80	40	155	75	290	60 000 \$ et plus .....	32
32,391	25,705	23,337	31,556	28,615	34,988	Revenu moyen \$ (40) .....	33
27,987	21,749	21,962	27,593	27,655	29,600	Revenu médian \$ (40) .....	34
1,303	1,268	798	1,289	1,210	1,458	Erreur type du revenu moyen \$ (40) .....	35
1,405	1,270	1,760	1,275	1,390	1,985	Revenu total des femmes de 15 ans et plus ..	36
100	85	160	90	125	140	Sans revenu .....	37
1,310	1,185	1,595	1,180	1,265	1,850	Avec un revenu .....	38
40	45	100	55	110	95	Moins de 1 000 \$ (39) .....	39
60	95	95	85	115	100	1 000 \$ - 2 999 \$ .....	40
60	65	115	75	110	75	3 000 \$ - 4 999 \$ .....	41
60	60	130	70	115	70	5 000 \$ - 6 999 \$ .....	42
145	125	155	115	125	175	7 000 \$ - 9 999 \$ .....	43
85	60	65	80	60	85	10 000 \$ - 11 999 \$ .....	44
140	150	105	95	70	200	12 000 \$ - 14 999 \$ .....	45
140	165	235	120	135	255	15 000 \$ - 19 999 \$ .....	46
170	110	170	100	115	160	20 000 \$ - 24 999 \$ .....	47
105	80	125	170	130	145	25 000 \$ - 29 999 \$ .....	48
100	65	80	90	55	180	30 000 \$ - 34 999 \$ .....	49
60	50	65	25	25	75	35 000 \$ - 39 999 \$ .....	50
60	40	50	50	35	65	40 000 \$ - 44 999 \$ .....	51
35	25	35	15	35	45	45 000 \$ - 49 999 \$ .....	52
40	15	45	20	10	65	50 000 \$ - 59 999 \$ .....	53
15	25	10	20	15	65	60 000 \$ et plus .....	54
20,277	18,222	17,927	18,717	15,543	21,353	Revenu moyen \$ (40) .....	55
17,462	14,750	15,250	15,543	11,829	17,036	Revenu médian \$ (40) .....	56
767	875	715	873	767	837	Erreur type du revenu moyen \$ (40) .....	57
<b>selon la composition du revenu total</b>							
100.0	100.0	100.0	100.0	100.0	100.0	Total - Composition du revenu total % (41) ...	58
67.6	71.2	80.2	82.2	82.5	75.7	Revenu d'emploi % .....	59
15.4	15.5	12.5	10.1	10.2	11.8	Transferts gouvernementaux % .....	60
17.0	13.3	7.3	7.8	7.3	12.5	Autres % .....	61

See reference material at the end of the publication. - Voir les documents de référence à la fin de la publication.

Table 1. Selected Characteristics for Census Tracts, 1996 Census - 100% Data and 20% Sample Data

No.	Characteristics	Calgary 0068	Calgary 0069	Calgary 0070	Calgary 0071	Calgary 0072	Calgary 0073
<b>1996 INCOME CHARACTERISTICS</b>							
<b>Employment Income of population 15 years and over by sex and work activity</b>							
1	Males - worked full-year, full-time (42) .....	460	335	400	485	895	335
2	Average employment income \$ .....	52,182	54,727	50,796	46,143	32,647	33,545
3	Standard error of average employment income \$ .....	2,931	4,214	4,063	2,061	1,302	4,235
4	Males - worked part-year or part-time (43) .....	415	285	355	425	910	365
5	Average employment income \$ .....	16,701	21,862	18,092	17,904	17,028	20,884
6	Standard error of average employment income \$ .....	1,678	3,997	2,025	1,948	963	3,288
7	Females - worked full-year, full-time (42) .....	300	265	185	455	560	265
8	Average employment income \$ .....	34,136	37,468	31,192	32,197	27,580	25,973
9	Standard error of average employment income \$ .....	1,938	2,225	2,175	1,959	1,021	1,751
10	Females - worked part-year or part-time (43) .....	460	260	440	435	790	300
11	Average employment income \$ .....	12,720	15,718	13,036	15,466	12,899	10,223
12	Standard error of average employment income \$ .....	1,389	1,770	963	1,382	829	1,302
<b>Total income of Census families by family income groups</b>							
13	Census family income of all families .....	840	675	740	860	1,365	540
14	Under \$10,000 .....	-	10	20	10	95	45
15	\$ 10,000 - \$ 19,999 .....	30	15	20	60	150	60
16	\$ 20,000 - \$ 29,999 .....	55	75	55	135	190	95
17	\$ 30,000 - \$ 39,999 .....	110	105	90	100	290	90
18	\$ 40,000 - \$ 49,999 .....	85	70	90	115	185	35
19	\$ 50,000 - \$ 59,999 .....	100	55	75	75	120	80
20	\$ 60,000 - \$ 69,999 .....	115	65	100	70	160	35
21	\$ 70,000 - \$ 79,999 .....	60	55	80	50	70	25
22	\$ 80,000 - \$ 89,999 .....	70	35	50	100	35	50
23	\$ 90,000 - \$ 99,999 .....	35	30	35	30	55	-
24	\$100,000 and over .....	165	150	115	110	10	25
25	Average family income \$ .....	70,776	72,018	66,494	61,700	42,212	47,041
26	Median family income \$ .....	62,959	60,628	60,404	53,096	38,756	37,986
27	Standard error of average family income \$ ..	2,953	3,842	3,152	3,135	1,360	3,649
<b>Incidence of low income (44)</b>							
28	Total - Economic families .....	860	675	740	880	1,390	560
29	Low income .....	55	45	50	100	330	120
30	Incidence of low income % (45) .....	6.5	6.8	6.7	11.4	23.8	21.5
<b>Total - Unattached individuals 15 years and over .....</b>							
31	Low income .....	300	295	425	575	1,460	625
32	Incidence of low income % (45) .....	90	95	200	175	655	390
33	Incidence of low income % (45) .....	30.8	33.0	47.0	30.4	45.1	62.1
34	Total - Population in private households .....	2,795	2,280	2,485	3,035	5,305	2,210
35	Low income .....	280	210	345	455	1,625	710
36	Incidence of low income % (45) .....	9.9	9.2	13.9	15.0	30.6	32.1
<b>Total income of private households by household income groups</b>							
37	Household income of all private households ..	1,060	895	1,025	1,330	2,470	1,065
38	Under \$10,000 .....	-	35	30	25	240	125
39	\$ 10,000 - \$ 19,999 .....	65	95	115	170	480	245
40	\$ 20,000 - \$ 29,999 .....	75	100	115	210	370	180
41	\$ 30,000 - \$ 39,999 .....	135	110	150	205	425	145
42	\$ 40,000 - \$ 49,999 .....	105	90	100	170	285	120
43	\$ 50,000 - \$ 59,999 .....	160	65	90	105	190	90
44	\$ 60,000 - \$ 69,999 .....	115	80	115	115	190	45
45	\$ 70,000 - \$ 79,999 .....	70	70	80	70	100	30
46	\$ 80,000 - \$ 89,999 .....	80	50	55	90	45	55
47	\$ 90,000 - \$ 99,999 .....	45	35	45	35	80	-
48	\$100,000 and over .....	205	160	130	125	60	35
49	Average household income \$ .....	68,524	63,606	58,665	52,952	38,034	37,343
50	Median household income \$ .....	59,381	55,067	49,970	41,874	31,814	28,536
51	Standard error of average household income \$ .....	2,523	3,303	2,689	2,244	1,075	2,311

See reference material at the end of the publication. - Voir les documents de référence à la fin de la publication.

**Tableau 1. Certaines caractéristiques des secteurs de recensement, recensement de 1996 - Données intégrales et données-échantillon (20 %)**

Calgary 0074	Calgary 0075.01	Calgary 0075.02	Calgary 0076.01	Calgary 0076.02	Calgary 0076.03	Caractéristiques	N°
						<b>CARACTÉRISTIQUES DU REVENU DE 1996</b>	
						<b>Population de 15 ans et plus ayant un revenu d'emploi selon le sexe et le travail</b>	
						Hommes ayant travaillé toute l'année à plein temps (42) .....	1
605 43,485	395 39,881	870 28,716	650 38,391	590 38,754	845 46,288	Revenu moyen d'emploi \$ .....	2
2,059	2,514	1,081	1,508	1,570	2,254	Erreur type du revenu moyen d'emploi \$ ...	3
						Hommes ayant travaillé une partie de l'année ou à temps partiel (43) .....	4
335 13,514	465 14,302	590 14,085	365 17,610	380 14,457	570 19,359	Revenu moyen d'emploi \$ .....	5
1,274	1,410	1,071	2,017	1,436	1,962	Erreur type du revenu moyen d'emploi \$ ...	6
						Femmes ayant travaillé toute l'année à plein temps (42) .....	7
370 29,452	385 27,845	630 26,218	440 26,081	410 25,183	530 32,518	Revenu moyen d'emploi \$ .....	8
1,422	1,624	1,100	1,452	1,225	1,806	Erreur type du revenu moyen d'emploi \$ ...	9
						Femmes ayant travaillé une partie de l'année ou à temps partiel (43) .....	10
405 12,270	405 9,755	530 9,958	465 10,488	535 8,812	665 14,036	Revenu moyen d'emploi \$ .....	11
1,117	927	807	787	765	980	Erreur type du revenu moyen d'emploi \$ ...	12
						<b>Revenu total des familles de recensement selon les tranches de revenu de la famille</b>	
						Revenu de la famille de recensement de toutes les familles .....	13
970	880	1,185	920	875	1,360	Moins de 10 000 \$ .....	14
35	60	90	55	100	65	10 000 \$ - 19 999 \$ .....	15
40	130	100	35	70	50	20 000 \$ - 29 999 \$ .....	16
115	130	220	140	80	160	30 000 \$ - 39 999 \$ .....	17
170	130	270	85	130	180	40 000 \$ - 49 999 \$ .....	18
125	100	200	80	65	160	50 000 \$ - 59 999 \$ .....	19
150	125	140	130	125	115	60 000 \$ - 69 999 \$ .....	20
100	70	85	130	100	115	70 000 \$ - 79 999 \$ .....	21
80	40	25	100	60	125	80 000 \$ - 89 999 \$ .....	22
50	20	10	50	45	95	90 000 \$ - 99 999 \$ .....	23
30	20	10	35	25	65	100 000 \$ et plus .....	24
70	50	35	80	65	225	Revenu moyen des familles \$ .....	25
53,576	44,108	38,929	55,411	48,664	63,642	Revenu médian des familles \$ .....	26
50,092	38,904	36,457	54,460	45,745	53,763	Erreur type du revenu moyen des familles \$ ..	27
1,809	1,992	1,299	2,037	2,024	2,320		
						<b>Fréquence des unités à faible revenu (44)</b>	
980	890	1,205	905	875	1,375	Total - Familles économiques .....	28
110	225	315	120	190	180	Faible revenu .....	29
11.2	25.4	26.2	13.7	21.7	13.1	Fréquence des unités à faible revenu %(45)	30
						Total - Personnes hors famille économique de 15 ans et plus .....	31
525	490	835	245	430	510	Faible revenu .....	32
155	200	330	80	195	245	Fréquence des unités à faible revenu %(45)	33
30.2	40.6	39.3	31.7	44.7	47.6	Total - Population dans les ménages privés ..	34
3,330	3,090	4,555	3,105	3,190	4,770	Faible revenu .....	35
525	925	1,505	490	765	805	Fréquence des unités à faible revenu %(45)	36
15.8	30.0	33.1	15.8	24.0	16.9		
						<b>Revenu total des ménages privés selon les tranches de revenu du ménage</b>	
						Revenu du ménage de tous les ménages privés .....	37
1,355	1,245	1,790	1,040	1,190	1,795	Moins de 10 000 \$ .....	38
35	110	135	45	125	70	10 000 \$ - 19 999 \$ .....	39
120	175	205	40	155	235	20 000 \$ - 29 999 \$ .....	40
195	205	305	160	165	210	30 000 \$ - 39 999 \$ .....	41
210	165	360	90	200	230	40 000 \$ - 49 999 \$ .....	42
165	165	305	105	90	200	50 000 \$ - 59 999 \$ .....	43
165	180	210	140	130	135	60 000 \$ - 69 999 \$ .....	44
135	75	130	165	90	150	70 000 \$ - 79 999 \$ .....	45
120	50	70	85	80	115	80 000 \$ - 89 999 \$ .....	46
45	30	15	60	50	110	90 000 \$ - 99 999 \$ .....	47
50	30	10	45	30	85	100 000 \$ et plus .....	48
105	55	35	100	80	255	Revenu moyen des ménages \$ .....	49
51,696	42,085	38,604	56,604	44,730	57,116	Revenu médian des ménages \$ .....	50
47,454	37,425	36,606	55,206	37,486	46,802	Erreur type du revenu moyen des ménages \$ ..	51
1,626	1,676	1,025	1,942	1,765	1,977		

See reference material at the end of the publication. - Voir les documents de référence à la fin de la publication.

Table 1. Selected Characteristics for Census Tracts, 1996 Census - 100% Data and 20% Sample Data

No.	Characteristics	Calgary 0068	Calgary 0069	Calgary 0070	Calgary 0071	Calgary 0072	Calgary 0073
<b>DWELLING AND HOUSEHOLD CHARACTERISTICS</b>							
1	Total number of occupied private dwellings by tenure	1,060	890	1,025	1,325	2,465	1,065
2	Owned	995	740	725	770	1,070	445
3	Rented	65	150	300	550	1,390	620
4	Band housing	-	-	-	-	-	-
<b>by structural type of dwelling</b>							
5	Single-detached house	1,045	795	720	745	915	400
6	Semi-detached house	-	35	100	120	260	55
7	Row house	-	-	-	60	110	10
8	Apartment, detached duplex	15	-	30	170	610	225
9	Apartment building, five or more storeys	-	-	-	-	-	100
10	Apartment building, less than five storeys	-	65	175	230	560	280
11	Other single attached house	-	-	-	-	10	-
12	Movable dwelling (46)	-	-	-	-	-	-
<b>by condition of dwelling</b>							
13	Regular maintenance only	685	545	745	920	1,415	660
14	Minor repairs	340	320	230	375	730	330
15	Major repairs	35	30	50	35	320	80
<b>by period of construction</b>							
16	Before 1946	20	10	25	45	425	20
17	1946 - 1960	115	425	355	790	970	410
18	1961 - 1970	920	435	560	260	490	375
19	1971 - 1980	-	20	35	175	310	150
20	1981 - 1990	-	10	50	60	125	90
21	1991 - 1996 (47)	-	-	-	10	145	20
22	Average number of rooms per dwelling	8.0	7.7	7.2	6.6	5.4	5.4
23	Average number of bedrooms per dwelling (48)	3.5	3.3	3.1	2.9	2.4	2.4
24	Average value of dwelling \$	147,633	161,786	158,407	147,006	119,675	138,859
25	Total number of private households by size of household	1,060	890	1,025	1,325	2,465	1,070
26	1 person	145	185	225	355	870	415
27	2 persons	450	355	410	555	880	365
28	3 persons	200	145	175	195	365	150
29	4-5 persons	230	185	200	205	325	120
30	6 or more persons	25	20	10	20	30	15
<b>by household type</b>							
31	One family households	805	660	725	840	1,315	525
32	Multiple-family households	15	-	-	10	25	-
33	Non-family households	235	225	295	475	1,125	535
34	Number of persons in private households	2,795	2,275	2,485	3,035	5,310	2,210
35	Average number of persons per household	2.6	2.5	2.4	2.3	2.2	2.1
36	Average number of persons per room	0.3	0.3	0.3	0.3	0.4	0.4
37	Tenant one-family households without additional persons (49)	25	65	135	280	615	220
38	Average gross rent \$ (50)	826	644	670	666	524	618
39	Gross rent >= 30% of household income (50)	15	55	100	150	515	270
40	Owner one-family households without additional persons (51)	740	565	540	515	535	270
41	Average owner's major payments \$ (52)	681	587	559	695	752	807
42	Owner's payments >=30% of household income (52)	115	60	65	85	245	85
<b>CENSUS FAMILY CHARACTERISTICS</b>							
43	Total number of census families in private households by size of census family	840	675	745	860	1,365	540
44	2 persons	435	370	410	490	800	285
45	3 persons	175	120	170	160	305	140
46	4 persons	170	110	130	140	175	60
47	5 or more persons	60	75	25	65	85	45

See reference material at the end of the publication. - Voir les documents de référence à la fin de la publication.

**Tableau 1. Certaines caractéristiques des secteurs de recensement, recensement de 1996 - Données intégrales et données-échantillon (20 %)**

Calgary 0074	Calgary 0075.01	Calgary 0075.02	Calgary 0076.01	Calgary 0076.02	Calgary 0076.03	Caractéristiques	N°
<b>CARACTÉRISTIQUES DES LOGEMENTS ET DES MÉNAGES</b>							
1,355	1,245	1,790	1,040	1,195	1,795	<b>Nombre total de logements privés occupés ..</b>	<b>1</b>
1,155	810	755	775	710	1,310	<b>selon le mode d'occupation</b>	
195	435	1,040	260	480	485	Possédés .....	2
-	-	-	-	-	-	Loués .....	3
-	-	-	-	-	-	Logements de bande .....	4
<b>selon le type de construction résidentielle</b>							
1,180	815	425	705	590	1,145	Maison individuelle non attenante .....	5
70	25	175	175	65	275	Maison jumelée .....	6
10	180	780	95	280	80	Maison en rangée .....	7
70	45	25	15	20	50	Appartement, duplex non attenant .....	8
-	-	10	-	-	-	Appartement, immeuble de cinq étages ou plus .....	9
25	175	370	50	235	245	Appartement, immeuble de moins .....	10
-	-	-	-	-	-	de cinq étages .....	11
-	-	-	-	-	-	Autre maison individuelle attenante .....	12
-	-	-	-	-	-	Habitation mobile (46) .....	12
<b>selon l'état du logement</b>							
850	755	1,190	710	765	1,265	Entretien régulier seulement .....	13
405	365	510	295	350	405	Réparations mineures .....	14
95	120	85	45	80	125	Réparations majeures .....	15
<b>selon la période de construction</b>							
50	50	25	-	10	15	Avant 1946 .....	16
1,125	630	150	25	40	65	1946-1960 .....	17
140	405	440	320	595	765	1961-1970 .....	18
30	155	755	655	505	755	1971-1980 .....	19
-	10	370	35	45	180	1981-1990 .....	20
-	-	45	-	-	15	1991-1996 (47) .....	21
7.0	6.3	5.8	7.5	6.4	7.0	Nombre moyen de pièces par logement .....	22
3.1	2.8	2.6	3.5	2.9	3.1	Nombre moyen de chambres à coucher .....	23
122,113	115,024	109,346	121,927	139,592	141,205	par logement (48) .....	24
						Valeur moyenne du logement \$ .....	24
1,350	1,245	1,790	1,040	1,195	1,795	<b>Nombre total de logements privés .....</b>	<b>25</b>
<b>selon la taille du ménage</b>							
280	300	455	120	260	380	1 personne .....	26
555	465	590	325	380	595	2 personnes .....	27
230	215	325	245	230	305	3 personnes .....	28
265	225	350	310	280	465	4-5 personnes .....	29
20	35	65	45	40	50	6 personnes ou plus .....	30
<b>selon le genre de ménage</b>							
920	820	1,135	880	825	1,325	Ménages unifamiliaux .....	31
20	30	25	15	20	15	Ménages multifamiliaux .....	32
410	390	630	140	350	450	Ménages non familiaux .....	33
3,340	3,090	4,555	3,115	3,205	4,775	<b>Nombre de personnes dans les ménages privés</b>	<b>34</b>
2.5	2.5	2.5	3.0	2.7	2.7	Nombre moyen de personnes par ménage .....	35
0.4	0.4	0.4	0.4	0.4	0.4	Nombre moyen de personnes par pièce .....	36
<b>Ménages unifamiliaux locataires</b>							
115	245	500	185	215	210	sans autres personnes (49) .....	37
807	622	665	764	573	589	Loyer brut moyen \$ (50) .....	38
85	215	400	50	180	155	Loyer brut >= 30% du revenu du ménage (50) .....	39
<b>Ménages unifamiliaux propriétaires</b>							
720	490	445	585	515	1,020	sans autres personnes (51) .....	40
587	520	666	646	730	651	Principales dépenses de .....	41
100	75	130	115	180	130	propriété moyennes \$ (52) .....	41
						Principales dépenses de propriété .....	42
						>=30 % du revenu du ménage (52) .....	42
<b>CARACTÉRISTIQUES DES FAMILLES DE RECENSEMENT</b>							
970	880	1,190	925	875	1,360	<b>Nombre total de familles de recensement dans .....</b>	<b>43</b>
<b>les ménages privés .....</b>							
<b>selon la taille de la famille de recensement</b>							
530	455	555	385	365	585	2 personnes .....	44
195	215	320	280	230	280	3 personnes .....	45
190	135	200	155	205	380	4 personnes .....	46
50	65	110	105	75	120	5 personnes ou plus .....	47

See reference material at the end of the publication. - Voir les documents de référence à la fin de la publication.

Table 1. Selected Characteristics for Census Tracts, 1996 Census - 100% Data and 20% Sample Data

No.	Characteristics	Calgary 0068	Calgary 0069	Calgary 0070	Calgary 0071	Calgary 0072	Calgary 0073
<b>CENSUS FAMILY CHARACTERISTICS</b>							
<b>by family structure and presence of never-married sons and/or daughters at home</b>							
1	Total husband-wife families .....	780	620	670	725	1,095	450
Total families of now-married							
2	couples .....	740	570	600	655	845	360
3	Without sons and/or daughters at home ..	395	305	325	335	425	180
4	With sons and/or daughters at home .....	350	265	280	315	425	180
5	1 son or daughter .....	125	95	130	130	200	90
6	2 sons and/or daughters .....	160	110	120	125	140	35
7	3 or more sons and/or daughters .....	55	65	30	60	75	50
Total families of common-law							
8	couples .....	40	55	65	70	245	95
9	Without sons and/or daughters at home ..	20	35	40	40	175	60
10	With sons and/or daughters at home .....	15	20	25	30	70	35
11	1 son or daughter .....	10	-	15	20	40	20
12	2 sons and/or daughters .....	-	-	10	10	20	10
13	3 or more sons and/or daughters .....	-	15	-	-	10	-
14	Total lone-parent families .....	55	55	75	130	270	90
15	Male parent .....	-	10	15	50	45	-
16	1 son or daughter .....	-	-	10	40	35	-
17	2 sons and/or daughters .....	-	-	15	10	10	-
18	3 or more sons and/or daughters .....	-	-	-	-	10	-
19	Female parent .....	55	50	60	80	220	85
20	1 son or daughter .....	20	25	50	70	160	45
21	2 sons and/or daughters .....	35	25	10	10	50	30
22	3 or more sons and/or daughters .....	-	-	-	-	15	10
23	Total number of never-married sons and/or daughters at home .....	770	650	605	780	1,225	515
<b>by age groups</b>							
24	Under 6 years .....	160	130	130	210	415	155
25	6-14 years .....	280	270	195	275	435	160
26	15-17 years .....	80	65	40	100	90	35
27	18-24 years .....	130	115	85	90	160	75
28	25 years and over .....	120	75	150	110	120	85
29	Average number of never-married sons and/or daughters at home per census family (53) .....	0.9	1.0	0.8	0.9	0.9	1.0
30	Total number of persons in private households .....	2,795	2,275	2,490	3,030	5,310	2,205
<b>by census family status and living arrangements</b>							
31	Number of non-family persons .....	410	330	475	665	1,630	700
32	Living with relatives (54) .....	110	30	45	90	165	75
33	Living with non-relatives only .....	155	110	200	220	600	210
34	Living alone .....	145	185	225	355	865	415
35	Number of family persons .....	2,385	1,945	2,015	2,370	3,685	1,505
36	Average number of persons per census family .....	2.9	2.9	2.7	2.8	2.7	2.8
37	Total number of persons 65 years and over ..	495	495	535	460	625	350
38	Number of non-family persons 65 years and over .....	95	125	130	140	290	185
39	Living with relatives (54) .....	30	10	15	10	25	30
40	Living with non-relatives only .....	10	10	-	10	25	20
41	Living alone .....	55	105	115	125	245	140
42	Number of family persons 65 years and over .....	395	375	405	320	335	160
<b>ECONOMIC FAMILY CHARACTERISTICS</b>							
43	Total number of economic families in private households .....	860	675	740	880	1,385	560
<b>by size of family</b>							
44	2 persons .....	430	350	395	500	760	300
45	3 persons .....	190	130	170	155	320	125
46	4 persons .....	175	120	135	145	200	85
47	5 or more persons .....	70	75	45	75	105	45
48	Total number of persons in economic families ..	2,490	1,980	2,060	2,460	3,845	1,580
49	Average number of persons per economic family .....	2.9	2.9	2.8	2.8	2.8	2.8
50	Total number of unattached individuals .....	300	295	430	575	1,465	625

See reference material at the end of the publication. - Voir les documents de référence à la fin de la publication.

Tableau 1. Certaines caractéristiques des secteurs de recensement, recensement de 1996 - Données intégrales et données-échantillon (20 %)

Calgary 0074	Calgary 0075.01	Calgary 0075.02	Calgary 0076.01	Calgary 0076.02	Calgary 0076.03	Caractéristiques	N°
						<b>CARACTÉRISTIQUES DES FAMILLES DE RECENSEMENT</b>	
						<b>selon la structure de la famille et la présence de fils et/ou de filles jamais mariés à la maison</b>	
855	710	880	760	720	1,205	Total des familles époux-épouse .....	1
						Total des familles comptant un couple	
790	645	690	685	625	1,130	actuellement marié .....	2
420	310	220	245	230	450	Sans fils ni fille à la maison .....	3
365	330	470	440	395	685	Avec fils et/ou filles à la maison .....	4
145	170	225	215	150	225	1 fils ou fille .....	5
175	95	140	135	170	350	2 fils et/ou filles .....	6
50	55	100	85	70	110	3 fils et/ou filles ou plus .....	7
						Total des familles comptant un couple	
65	70	190	75	95	75	en union libre .....	8
40	40	135	45	50	55	Sans fils ni fille à la maison .....	9
25	30	50	30	45	20	Avec fils et/ou filles à la maison .....	10
10	20	20	-	20	10	1 fils ou fille .....	11
10	10	25	-	20	-	2 fils et/ou filles .....	12
10	-	10	15	-	10	3 fils et/ou filles ou plus .....	13
115	165	305	160	155	150	Total des familles monoparentales .....	14
55	35	50	25	15	35	Parent de sexe masculin .....	15
20	20	35	15	15	25	1 fils ou fille .....	16
30	10	10	-	-	10	2 fils et/ou filles .....	17
-	10	10	-	-	-	3 fils et/ou filles ou plus .....	18
65	130	255	140	145	110	Parent de sexe féminin .....	19
50	90	165	75	75	50	1 fils ou fille .....	20
10	10	55	55	55	35	2 fils et/ou filles .....	21
-	25	30	10	10	30	3 fils et/ou filles ou plus .....	22
						<b>Nombre total de fils et/ou de filles jamais mariés à la maison</b>	23
860	880	1,415	1,100	1,045	1,555	<b>selon les groupes d'âge</b>	
						Moins de 6 ans .....	24
215	240	435	240	245	315	6-14 ans .....	25
340	325	535	360	345	600	15-17 ans .....	26
80	100	125	120	75	165	18-24 ans .....	27
120	105	200	255	240	265	25 ans et plus .....	28
105	115	110	125	140	210	Nombre moyen de fils et/ou de filles jamais mariés à la maison par famille de recensement (53) .....	29
0.9	1.0	1.2	1.2	1.2	1.1	<b>Nombre total de personnes dans les ménages privés</b>	30
3,340	3,095	4,550	3,120	3,200	4,780	<b>selon la situation des particuliers dans la famille de recensement et la situation des particuliers dans le ménage</b>	
						Nombre de personnes hors famille .....	31
645	615	1,075	340	560	650	Vivant avec des personnes apparentées (54) .....	32
115	125	235	80	115	130	Vivant avec des personnes non apparentées uniquement .....	33
250	190	380	140	185	145	Vivant seules .....	34
280	300	460	115	255	375	Nombre de membres d'une famille .....	35
2,690	2,475	3,480	2,780	2,640	4,125	Nombre moyen de personnes par famille de recensement .....	36
2.8	2.8	2.9	3.0	3.0	3.0	<b>Nombre total de personnes de 65 ans et plus</b>	37
715	510	255	220	190	625	recensement de 65 ans et plus .....	38
195	135	85	65	60	295	Vivant avec des personnes apparentées (54) .....	39
10	25	15	25	25	40	Vivant avec des personnes non apparentées uniquement .....	40
30	10	-	10	10	-	Vivant seules .....	41
150	100	65	30	25	255	Nombre de membres d'une famille de 65 ans et plus .....	42
525	375	175	150	130	325	<b>CARACTÉRISTIQUES DE LA FAMILLE ÉCONOMIQUE</b>	
						<b>Nombre total de familles économiques dans les ménages privés</b>	43
980	885	1,210	905	870	1,380	<b>selon la taille de la famille</b>	
						2 personnes .....	44
495	430	545	340	350	590	3 personnes .....	45
215	220	280	245	220	275	4 personnes .....	46
175	135	225	195	195	360	5 personnes ou plus .....	47
90	95	155	120	110	150	Nombre total de personnes dans les familles économiques .....	48
2,805	2,600	3,720	2,860	2,760	4,255	Nombre moyen de personnes par famille économique .....	49
2.9	2.9	3.1	3.2	3.2	3.1	Nombre total de personnes hors famille économique .....	50
530	490	835	260	440	525		

See reference material at the end of the publication. - Voir les documents de référence à la fin de la publication.

Table 1. Selected Characteristics for Census Tracts, 1996 Census - 100% Data and 20% Sample Data

No.	Characteristics	Calgary 0076.04	Calgary 0076.05	Calgary 0076.06	Calgary 0076.07	Calgary 0076.08	Calgary 0077.01
<b>POPULATION CHARACTERISTICS</b>							
1	Population, 1991 (1) .....	4,958	3,905	5,170	5,837	7,978	2,594
2	Population, 1996 (2) .....	4,867	3,764	4,949	10,439	12,359	2,622
3	Population percentage change, 1991-1996 .....	-1.8	-3.6	-4.3	78.8	54.9	1.1
4	Land area in square kilometres, 1996 .....	1.49	1.14	1.05	29.39	5.84	1.53
5	<b>Total population (100% data) (3) .....</b>	<b>4,865</b>	<b>3,765</b>	<b>4,950</b>	<b>10,440</b>	<b>12,360</b>	<b>2,620</b>
<b>by sex and age groups</b>							
6	Male, total .....	2,370	1,905	2,405	5,165	6,105	1,270
7	0-4 years .....	210	160	220	525	520	60
8	5-9 years .....	225	145	220	405	625	85
9	10-14 years .....	180	130	225	395	545	80
10	15-19 years .....	155	130	160	295	400	90
11	20-24 years .....	155	165	150	270	310	85
12	25-29 years .....	185	175	185	575	420	95
13	30-34 years .....	250	180	250	735	590	100
14	35-39 years .....	260	170	235	595	770	125
15	40-44 years .....	205	140	225	465	675	95
16	45-49 years .....	150	115	175	330	465	80
17	50-54 years .....	105	110	120	190	265	70
18	55-59 years .....	80	75	75	120	170	85
19	60-64 years .....	60	85	70	105	120	80
20	65-69 years .....	60	60	50	70	100	60
21	70-74 years .....	40	25	25	45	65	40
22	75-79 years .....	30	15	15	20	50	35
23	80-84 years .....	10	5	5	15	15	10
24	85 years and over .....	5	5	5	5	5	10
25	Female, total .....	2,500	1,860	2,545	5,275	6,255	1,345
26	0-4 years .....	235	140	195	535	525	65
27	5-9 years .....	195	145	205	435	640	80
28	10-14 years .....	200	125	245	380	525	70
29	15-19 years .....	165	110	175	280	370	85
30	20-24 years .....	145	160	150	325	315	75
31	25-29 years .....	200	170	205	675	465	90
32	30-34 years .....	270	185	250	715	710	95
33	35-39 years .....	280	150	300	565	830	115
34	40-44 years .....	200	155	255	465	640	100
35	45-49 years .....	170	155	190	310	430	90
36	50-54 years .....	105	100	105	185	220	75
37	55-59 years .....	90	85	70	115	145	90
38	60-64 years .....	85	75	75	100	150	95
39	65-69 years .....	65	50	60	75	120	80
40	70-74 years .....	45	25	30	55	80	50
41	75-79 years .....	30	20	15	20	45	30
42	80-84 years .....	15	5	10	25	20	35
43	85 years and over .....	10	5	5	5	10	25
44	<b>Population 15 years and over .....</b>	<b>3,615</b>	<b>2,915</b>	<b>3,640</b>	<b>7,755</b>	<b>8,985</b>	<b>2,185</b>
<b>by legal marital status</b>							
45	Never married (single) .....	1,050	930	1,120	1,950	2,280	600
46	Legally married (and not separated) .....	2,000	1,550	1,980	4,920	5,885	1,250
47	Separated, but still legally married .....	125	105	105	175	165	50
48	Divorced .....	305	240	340	530	435	150
49	Widowed .....	125	95	100	180	220	130
50	<b>Total population (20% sample data) (4) .....</b>	<b>4,855</b>	<b>3,760</b>	<b>4,950</b>	<b>10,440</b>	<b>12,360</b>	<b>2,620</b>
<b>by mother tongue</b>							
51	Single responses .....	4,780	3,725	4,905	10,310	12,270	2,545
52	English .....	3,700	3,150	3,440	8,105	8,075	2,170
53	French .....	70	35	30	140	190	10
54	Non-official languages (5) .....	1,005	530	1,430	2,065	4,010	365
55	Chinese .....	425	210	730	960	2,865	55
56	German .....	65	80	40	80	80	65
57	Punjabi .....	10	-	30	45	100	-
58	Polish .....	80	10	30	80	40	40
59	Vietnamese .....	-	10	75	15	70	-
60	Other languages (6) .....	420	225	520	885	845	190
61	Multiple responses .....	80	40	40	130	85	75
62	English and French .....	-	15	10	15	10	-
63	English and non-official language .....	70	25	35	110	75	70
64	French and non-official language .....	-	10	-	10	-	-
65	English, French and non-official language ..	-	-	-	-	-	-

See reference material at the end of the publication. - Voir les documents de référence à la fin de la publication.



Tableau 1. Certaines caractéristiques des secteurs de recensement, recensement de 1996 - Données intégrales et données-échantillon (20 %)

Calgary 0077.02	Calgary 0077.03	Calgary 0077.04	Calgary 0077.05	Calgary 0077.06	Calgary 0077.07	Caractéristiques	N°
<b>CARACTÉRISTIQUES DE LA POPULATION</b>							
6,470	3,779	5,827	5,044	4,785	3,904	Population, 1991 (1) .....	1
5,506	3,603	5,694	5,215	4,866	6,918	Population, 1996 (2) .....	2
-14.9	-4.7	-2.3	3.4	1.7	77.2	Variation en pourcentage de la population, 1991-1996 .....	3
1.94	1.35	1.29	1.50	2.68	14.22	Superficie des terres en kilomètres carrés, 1996	4
5,505	3,605	5,695	5,215	4,865	6,920	<b>Population totale (données intégrales) (3) ....</b>	5
2,690	1,825	2,720	2,605	2,420	3,425	<b>selon le sexe et les groupes d'âge</b>	
155	85	230	135	95	375	Sexe masculin, total .....	6
170	140	285	240	175	390	0-4 ans .....	7
175	185	270	310	255	290	5-9 ans .....	8
220	150	185	250	250	195	10-14 ans .....	9
295	155	180	150	160	115	15-19 ans .....	10
235	85	255	100	105	225	20-24 ans .....	11
185	90	265	120	95	430	25-29 ans .....	12
190	130	275	235	160	490	30-34 ans .....	13
195	175	240	305	280	360	35-39 ans .....	14
185	180	185	285	305	205	40-44 ans .....	15
175	150	105	160	190	100	45-49 ans .....	16
125	85	85	95	120	60	50-54 ans .....	17
140	85	60	85	85	65	55-59 ans .....	18
110	55	40	60	60	45	60-64 ans .....	19
55	30	30	40	45	45	65-69 ans .....	20
50	20	15	20	25	25	70-74 ans .....	21
20	10	5	5	10	10	75-79 ans .....	22
15	5	5	5	5	-	80-84 ans .....	23
2,815	1,780	2,980	2,610	2,450	3,495	85 ans et plus .....	24
155	75	260	135	90	395	Sexe féminin, total .....	25
145	150	245	215	185	375	0-4 ans .....	26
150	135	260	280	245	290	5-9 ans .....	27
205	150	200	240	235	160	10-14 ans .....	28
280	115	220	135	165	120	15-19 ans .....	29
210	70	275	90	90	305	20-24 ans .....	30
220	85	325	155	110	505	25-29 ans .....	31
235	160	310	250	210	470	30-34 ans .....	32
205	195	280	355	300	330	35-39 ans .....	33
210	185	195	275	300	190	40-44 ans .....	34
165	150	125	145	165	65	45-49 ans .....	35
170	95	95	100	115	65	50-54 ans .....	36
130	65	65	65	80	70	55-59 ans .....	37
120	60	55	65	55	65	60-64 ans .....	38
95	40	25	50	55	55	65-69 ans .....	39
60	25	20	25	30	30	70-74 ans .....	40
35	10	10	10	10	10	75-79 ans .....	41
15	5	5	10	5	5	80-84 ans .....	42
4,555	2,830	4,145	3,895	3,825	4,800	85 ans et plus .....	43
1,560	795	1,325	1,020	1,050	940	<b>Population totale de 15 ans et plus .....</b>	44
2,340	1,750	2,105	2,510	2,490	3,455	<b>selon l'état matrimonial légal</b>	
130	55	155	70	70	70	Célibataire (jamais marié(e)) .....	45
335	160	460	195	115	220	Légalement marié(e) et non séparé(e)) .....	46
180	75	95	100	95	105	Séparé(e), mais toujours légalement marié(e) ..	47
						Divorcé(e) .....	48
						Veuf ou veuve .....	49
5,500	3,600	5,695	5,215	4,870	6,915	<b>Population totale</b>	
5,450	3,550	5,590	5,190	4,830	6,800	<b>(données-échantillon (20%)) (4) .....</b>	50
4,130	2,790	4,310	4,220	3,250	5,565	<b>selon la langue maternelle</b>	
50	80	115	20	25	70	Réponses uniques .....	51
1,275	685	1,165	955	1,555	1,160	Anglais .....	52
435	260	150	285	965	570	Français .....	53
115	65	120	85	165	80	Langues non officielles (5) .....	54
25	-	60	20	-	-	Chinois .....	55
55	20	165	80	30	110	Allemand .....	56
10	-	-	-	-	10	Pendjabi .....	57
630	340	670	475	380	400	Polonais .....	58
50	55	100	25	35	120	Vietnamien .....	59
-	-	-	15	-	-	Autres langues (6) .....	60
50	50	75	-	30	120	Réponses multiples .....	61
-	-	-	-	-	-	Anglais et français .....	62
-	-	-	-	-	-	Anglais et langue non officielle .....	63
-	-	20	-	-	-	Français et langue non officielle .....	64
-	-	-	-	-	-	Anglais, français et langue non officielle .....	65

See reference material at the end of the publication. - Voir les documents de référence à la fin de la publication.

Table 1. Selected Characteristics for Census Tracts, 1996 Census - 100% Data and 20% Sample Data

No.	Characteristics	Calgary 0076.04	Calgary 0076.05	Calgary 0076.06	Calgary 0076.07	Calgary 0076.08	Calgary 0077.01
<b>POPULATION CHARACTERISTICS</b>							
<b>by home language</b>							
1	Single responses	4,740	3,700	4,785	10,280	12,100	2,570
2	English	4,200	3,445	3,865	8,940	9,350	2,370
3	French	10	-	-	55	60	-
4	Non-official languages (5)	530	250	925	1,290	2,690	200
5	Chinese	375	185	560	810	2,295	35
6	Vietnamese	-	-	65	20	50	-
7	Punjabi	-	-	35	45	60	10
8	Polish	45	-	10	35	10	30
9	Spanish	-	10	70	130	-	-
10	Other languages (6)	105	50	180	245	270	120
11	Multiple responses	115	70	160	160	260	45
<b>by knowledge of official languages</b>							
12	English only	4,445	3,430	4,495	9,475	10,990	2,400
13	French only	-	-	-	-	10	-
14	English and French	245	225	250	615	750	175
15	Neither English nor French	170	110	200	340	610	40
<b>by knowledge of non-official languages (5) (7)</b>							
16	Chinese	445	230	715	1,055	3,005	80
17	German	105	80	135	125	140	160
18	Spanish	90	60	150	255	75	15
19	Vietnamese	15	10	105	100	130	-
20	Punjabi	20	-	85	60	150	10
21	Tagalog (Pilipino)	-	10	10	110	40	45
22	Italian	85	55	160	245	310	60
<b>by first official language spoken</b>							
23	English	4,610	3,620	4,675	9,970	11,535	2,555
24	French	65	40	30	130	175	-
25	English and French	15	-	45	10	35	20
26	Neither English nor French	170	110	200	330	610	40
27	Official language minority - (number) (8)	75	40	50	135	195	15
28	Official language minority - (percentage) (8)	1.5	1.1	1.0	1.3	1.6	0.6
<b>by ethnic origin (9)</b>							
29	English	1,440	1,065	1,125	2,795	2,850	955
30	Canadian (15)	1,330	1,025	1,170	2,545	2,655	765
31	Scottish	925	995	825	2,130	1,925	715
32	German	675	760	925	1,825	1,615	455
33	Irish	755	755	610	1,665	1,525	435
34	French	450	540	415	1,195	995	185
35	Ukrainian	295	280	205	745	680	190
36	Chinese (12)	490	270	855	1,230	3,200	85
37	Dutch (Netherlands) (11)	195	230	150	420	425	105
38	Polish	230	110	120	385	385	110
39	South Asian origins (16)	80	25	185	185	580	45
40	Norwegian	160	120	175	240	315	115
41	Italian	240	180	275	545	770	100
42	Aboriginal origins (17)	185	130	115	210	180	40
43	Swedish	155	125	70	180	260	65
<b>by Aboriginal population</b>							
44	Total Aboriginal population (18)	130	95	85	140	35	15
45	Total non-Aboriginal population	4,725	3,665	4,860	10,300	12,320	2,600
<b>by visible minority population</b>							
46	Total visible minority population (19)	840	445	1,455	2,130	4,320	230
47	Black	85	65	100	150	135	-
48	South Asian	80	30	150	180	465	40
49	Chinese	475	270	815	1,120	3,160	80
50	Korean	-	10	35	-	70	40
51	Japanese	-	10	35	75	25	10
52	Southeast Asian	15	10	80	80	75	-
53	Filipino	-	-	30	150	60	50
54	Arab/West Asian	130	30	30	65	125	-
55	Latin American	45	25	140	210	40	-
56	Visible minority, n.i.e. (20)	-	-	10	10	55	-
57	Multiple visible minority (21)	-	-	25	85	100	-
<b>by citizenship</b>							
58	Canadian citizenship (22)	4,525	3,580	4,660	9,830	11,175	2,475
59	Citizenship other than Canadian	325	185	285	610	1,185	145

See reference material at the end of the publication. - Voir les documents de référence à la fin de la publication.

**Tableau 1. Certaines caractéristiques des secteurs de recensement, recensement de 1996 - Données intégrales et données-échantillon (20 %)**

Calgary 0077.02	Calgary 0077.03	Calgary 0077.04	Calgary 0077.05	Calgary 0077.06	Calgary 0077.07	Caractéristiques	N°
<b>CARACTÉRISTIQUES DE LA POPULATION</b>							
<b>selon la langue parlée à la maison</b>							
5,415	3,465	5,480	5,145	4,825	6,815	Réponses uniques	1
4,695	3,065	4,950	4,765	3,975	6,115	Anglais	2
10	25	10	-	-	15	Français	3
715	370	525	385	850	690	Langues non officielles (5)	4
335	160	115	160	630	445	Chinois	5
-	-	-	-	-	-	Vietnamien	6
10	-	10	20	-	-	Pendjabi	7
50	15	145	40	10	95	Polonais	8
20	10	55	20	-	35	Espagnol	9
290	180	200	145	205	110	Autres langues (6)	10
85	140	215	65	40	105	Réponses multiples	11
<b>selon la connaissance des langues officielles</b>							
5,050	3,235	5,130	4,820	4,100	6,350	Anglais seulement	12
10	-	-	-	10	-	Français seulement	13
340	310	510	360	585	425	Anglais et français	14
105	60	55	30	170	140	Ni l'anglais ni le français	15
<b>selon la connaissance des langues non officielles (5) (7)</b>							
480	270	150	295	1,020	685	Chinois	16
160	115	160	140	185	130	Allemand	17
125	85	165	75	30	75	Espagnol	18
10	-	-	-	-	15	Vietnamien	19
30	-	85	20	10	-	Pendjabi	20
35	15	20	-	-	70	Tagalog (pilipino)	21
80	65	45	70	75	150	Italien	22
<b>selon la première langue officielle parlée</b>							
5,320	3,455	5,495	5,145	4,650	6,665	Anglais	23
55	75	85	20	30	70	Français	24
25	15	75	15	25	40	Anglais et français	25
105	60	40	35	155	140	Ni l'anglais ni le français	26
65	80	125	25	45	95	Minorité de langue officielle - (nombre) (8)	27
1.2	2.2	2.2	0.5	0.9	1.4	Minorité de langue officielle - (pourcentage) (8)	28
<b>selon l'origine ethnique (9)</b>							
1,705	1,245	1,635	1,825	1,275	2,075	Anglais	29
1,225	780	1,500	1,265	985	1,560	Canadien (15)	30
990	725	1,205	1,120	1,010	1,690	Ecossais	31
890	550	1,090	805	710	1,305	Allemand	32
890	585	840	650	675	1,340	Irlandais	33
470	310	550	510	285	755	Français	34
425	240	335	410	210	495	Ukrainien	35
485	360	170	355	1,170	880	Chinois (12)	36
270	115	385	205	205	300	Hollandais (Néerlandais) (11)	37
200	115	400	250	105	270	Polonais	38
130	140	390	165	195	105	Origines sud-asiatiques (16)	39
220	115	195	220	220	230	Norvégien	40
205	170	130	160	160	520	Italien	41
100	50	255	85	45	115	Origines autochtones (17)	42
110	80	100	165	80	295	Suédois	43
<b>selon la population autochtone</b>							
45	15	125	35	10	55	Population autochtone totale (18)	44
5,455	3,585	5,570	5,180	4,855	6,865	Population non autochtone totale	45
<b>selon la population des minorités visibles</b>							
970	730	895	760	1,455	1,350	Total des minorités visibles (19)	46
70	40	40	50	25	120	Noir	47
130	140	360	150	185	85	Sud-Asiatique	48
485	365	170	325	1,115	855	Chinois	49
15	70	15	-	70	15	Coréen	50
65	55	-	40	15	30	Japonais	51
25	-	-	-	-	35	Asiatique du Sud-Est	52
35	20	50	-	10	90	Philippin	53
65	-	140	125	15	65	Arabe/Asiatique occidentale	54
85	30	95	20	-	30	Latino-Américain	55
-	-	20	10	10	10	Minorité visible, n.i.a. (20)	56
-	-	10	25	-	15	Minorités visibles multiples (21)	57
<b>selon la citoyenneté</b>							
4,890	3,405	5,315	4,990	4,270	6,575	Citoyenneté canadienne (22)	58
610	195	380	225	590	345	Citoyenneté autre que canadienne	59

See reference material at the end of the publication. - Voir les documents de référence à la fin de la publication.

Table 1. Selected Characteristics for Census Tracts, 1996 Census - 100% Data and 20% Sample Data

No.	Characteristics	Calgary 0076.04	Calgary 0076.05	Calgary 0076.06	Calgary 0076.07	Calgary 0076.08	Calgary 0077.01
<b>POPULATION CHARACTERISTICS</b>							
<b>by place of birth</b>							
1	Non-immigrant population (23)	3,810	3,110	3,600	8,105	8,470	2,080
2	Born in province of residence	2,595	1,840	2,255	5,080	5,535	1,210
3	Immigrant population	1,025	615	1,340	2,285	3,840	500
4	United States	40	35	50	90	110	85
5	Central and South America	60	15	140	190	90	10
6	Caribbean and Bermuda	10	50	45	80	110	-
7	United Kingdom	105	95	100	260	245	100
8	Other Europe (24)	275	185	220	430	390	140
9	Africa	60	15	40	100	120	10
10	India	10	-	20	50	100	20
11	Other Asia and the Middle East (25)	460	205	725	1,065	2,670	130
12	Oceania and other (26)	10	10	-	15	10	-
13	Non-permanent residents	20	40	-	50	45	40
14	<b>Total immigrant population</b>	<b>1,025</b>	<b>615</b>	<b>1,340</b>	<b>2,285</b>	<b>3,840</b>	<b>495</b>
<b>by period of immigration</b>							
15	Before 1961	125	85	130	205	245	120
16	1961-1970	210	145	135	220	355	95
17	1971-1980	170	125	325	625	940	60
18	1981-1990	315	175	490	655	1,055	130
19	1991-1996 (27)	205	80	260	585	1,250	100
<b>by age at immigration</b>							
20	0-4 years	120	20	115	240	340	35
21	5-19 years	320	180	325	750	1,085	95
22	20 years and over	585	415	900	1,300	2,415	370
23	<b>Total population 1 year and over (28)</b>	<b>4,750</b>	<b>3,675</b>	<b>4,845</b>	<b>10,155</b>	<b>12,170</b>	<b>2,590</b>
<b>by place of residence 1 year ago (mobility)</b>							
24	Non-movers	3,890	2,970	4,110	8,260	9,875	2,130
25	Movers	860	700	740	1,895	2,295	455
26	Non-migrants	705	480	580	1,400	1,760	180
27	Migrants	155	225	160	495	535	280
28	Internal migrants	105	155	140	440	375	215
29	Intraprovincial migrants	30	55	45	155	145	50
30	Interprovincial migrants	75	100	95	285	230	165
31	External migrants	50	65	20	50	155	65
32	<b>Total population 5 years and over (29)</b>	<b>4,400</b>	<b>3,460</b>	<b>4,535</b>	<b>9,385</b>	<b>11,310</b>	<b>2,485</b>
<b>by place of residence 5 years ago (mobility)</b>							
33	Non-movers	2,155	1,705	2,325	2,875	4,380	1,470
34	Movers	2,240	1,750	2,210	6,505	6,930	1,015
35	Non-migrants	1,620	1,135	1,510	4,700	4,640	540
36	Migrants	625	615	700	1,805	2,290	475
37	Internal migrants	440	515	530	1,320	1,265	350
38	Intraprovincial migrants	250	210	195	480	455	110
39	Interprovincial migrants	190	300	330	835	815	235
40	External migrants	185	105	170	490	1,025	130
41	<b>Total population 15-24 years</b>	<b>610</b>	<b>575</b>	<b>610</b>	<b>1,175</b>	<b>1,395</b>	<b>310</b>
<b>by school attendance</b>							
42	Not attending school	235	280	230	440	375	75
43	Attending school full time	275	235	330	655	915	195
44	Attending school part time	100	55	45	75	105	40
45	<b>Total population 15 years and over</b>	<b>3,590</b>	<b>2,915</b>	<b>3,630</b>	<b>7,760</b>	<b>8,975</b>	<b>2,195</b>
<b>by highest level of schooling</b>							
46	Less than grade 9 (30)	165	130	205	395	555	65
47	Grades 9 to 13 without secondary school graduation certificate	820	765	885	1,605	1,655	370
48	Grades 9 to 13 with secondary school graduation certificate	550	320	480	995	1,110	180
49	Trades certificate or diploma	105	135	40	225	210	45
50	Other non-university education only (31)	1,280	860	1,020	2,655	2,610	410
51	Without certificate or diploma	400	235	295	685	720	55
52	With certificate or diploma (32)	875	625	725	1,970	1,890	355
53	University without degree	400	280	450	1,025	1,240	285
54	Without certificate or diploma	190	105	250	465	635	110
55	With certificate or diploma (33)	210	170	200	555	600	170
56	University with bachelor's degree or higher	275	425	540	860	1,595	830

See reference material at the end of the publication. - Voir les documents de référence à la fin de la publication.

Tableau 1. Certaines caractéristiques des secteurs de recensement, recensement de 1996 - Données intégrales et données-échantillon (20 %)

Calgary 0077.02	Calgary 0077.03	Calgary 0077.04	Calgary 0077.05	Calgary 0077.06	Calgary 0077.07	Caractéristiques	N°
<b>CARACTÉRISTIQUES DE LA POPULATION</b>							
<b>selon le lieu de naissance</b>							
3,885	2,810	4,300	4,190	3,345	5,680	Population non immigrante (23)	1
2,375	1,670	2,655	2,495	1,875	3,895	Née dans la province de résidence	2
1,570	760	1,305	1,000	1,465	1,205	Population immigrante	3
60	45	90	70	55	30	Etats-Unis	4
75	20	65	30	-	30	Amérique centrale et du Sud	5
35	10	20	-	-	65	Caraïbes et Bermudes	6
305	120	175	125	115	185	Royaume-Uni	7
400	160	485	300	265	285	Autre Europe (24)	8
100	80	70	75	70	60	Afrique	9
20	35	75	60	50	-	Inde	10
535	270	290	315	895	530	Autre Asie et Moyen-Orient (25)	11
45	10	25	10	15	10	Océanie et autres (26)	12
45	30	85	25	55	35	Résidents non permanents	13
1,570	760	1,305	1,000	1,470	1,200	Population immigrante totale	14
<b>selon la période d'immigration</b>							
295	150	120	180	180	100	Avant 1961	15
210	150	190	140	180	225	1961-1970	16
285	175	275	315	280	355	1971-1980	17
375	125	495	270	375	330	1981-1990	18
405	160	220	90	445	190	1991-1996 (27)	19
<b>selon l'âge à l'immigration</b>							
170	50	190	110	125	140	0-4 ans	20
425	170	320	315	415	375	5-19 ans	21
975	535	790	570	935	690	20 ans et plus	22
5,445	3,595	5,630	5,185	4,800	6,775	Population totale de 1 an et plus (28)	23
<b>selon le lieu de résidence 1 an auparavant (mobilité)</b>							
4,135	3,275	4,350	4,460	3,995	5,645	Personnes n'ayant pas déménagé	24
1,305	325	1,280	725	810	1,130	Personnes ayant déménagé	25
905	215	920	530	455	875	Non-migrants	26
400	100	355	185	355	250	Migrants	27
310	75	290	170	230	210	Migrants internes	28
155	55	130	50	30	115	Migrants infraprovinciaux	29
155	20	160	120	195	95	Migrants interprovinciaux	30
90	25	65	20	125	40	Migrants externes	31
5,195	3,440	5,215	4,945	4,680	6,145	Population totale de 5 ans et plus (29)	32
<b>selon le lieu de résidence 5 ans auparavant (mobilité)</b>							
2,465	2,030	2,120	2,790	2,675	1,815	Personnes n'ayant pas déménagé	33
2,730	1,405	3,095	2,150	2,005	4,325	Personnes ayant déménagé	34
1,635	810	2,085	1,270	965	3,365	Non-migrants	35
1,095	595	1,010	880	1,040	960	Migrants	36
710	410	745	655	505	775	Migrants internes	37
305	165	310	250	140	285	Migrants infraprovinciaux	38
410	245	435	410	370	490	Migrants interprovinciaux	39
385	185	265	220	535	185	Migrants externes	40
1,005	570	790	775	805	585	Population totale de 15 à 24 ans	41
<b>selon la fréquentation scolaire</b>							
380	130	260	160	160	175	Ne fréquentant pas l'école	42
565	390	465	570	620	345	Fréquentant l'école à plein temps	43
65	45	60	40	30	60	Fréquentant l'école à temps partiel	44
4,555	2,830	4,150	3,900	3,825	4,795	Population totale de 15 ans et plus	45
<b>selon le plus haut niveau de scolarité atteint</b>							
225	85	95	90	200	130	Niveau inférieur à la 9e année (30)	46
720	385	650	710	505	850	9e - 13e année sans certificat d'études secondaires	47
440	300	440	355	300	510	9e - 13e année avec certificat d'études secondaires	48
75	50	100	55	35	120	Certificat ou diplôme d'une école de métiers	49
1,295	680	1,295	800	750	1,565	Autres études non universitaires seulement (31)	50
295	150	315	210	150	375	Sans certificat ou diplôme	51
1,005	525	980	590	605	1,195	Avec certificat ou diplôme (32)	52
670	410	635	735	610	635	Études universitaires sans grade	53
380	230	315	385	355	295	Sans certificat ou diplôme	54
290	180	320	350	255	340	Avec certificat ou diplôme (33)	55
1,120	920	935	1,150	1,425	980	Études universitaires avec baccalauréat ou diplôme supérieur	56

See reference material at the end of the publication. - Voir les documents de référence à la fin de la publication.

Table 1. Selected Characteristics for Census Tracts, 1996 Census - 100% Data and 20% Sample Data

No.	Characteristics	Calgary 0076.04	Calgary 0076.05	Calgary 0076.06	Calgary 0076.07	Calgary 0076.08	Calgary 0077.01
<b>POPULATION CHARACTERISTICS</b>							
<b>by combinations of unpaid work</b>							
1	Males 15 years and over .....	1,725	1,465	1,730	3,835	4,415	1,050
2	Reported unpaid work (34) .....	1,495	1,320	1,605	3,530	4,005	965
3	Housework and child care and care to seniors .....	145	60	85	260	410	60
4	Housework and child care only .....	535	475	585	1,450	1,605	250
5	Housework and care to seniors only .....	75	75	105	160	205	85
6	Child care and care to seniors only .....	-	-	-	-	-	-
7	Housework only .....	700	690	790	1,615	1,710	550
8	Child care only .....	35	20	20	20	45	10
9	Care to seniors only .....	-	-	10	25	30	-
10	Females 15 years and over .....	1,865	1,445	1,895	3,925	4,560	1,145
11	Reported unpaid work (34) .....	1,760	1,385	1,805	3,730	4,345	1,045
12	Housework and child care and care to seniors .....	185	95	195	385	540	105
13	Housework and child care only .....	790	575	765	1,635	1,780	305
14	Housework and care to seniors only .....	60	95	85	250	335	105
15	Child care and care to seniors only .....	15	-	-	-	-	-
16	Housework only .....	690	605	755	1,445	1,660	515
17	Child care only .....	20	-	-	10	20	-
18	Care to seniors only .....	-	10	-	-	-	10
<b>by labour force activity</b>							
19	Males 15 years and over .....	1,725	1,465	1,730	3,835	4,415	1,050
20	In the labour force .....	1,335	1,235	1,430	3,355	3,615	770
21	Employed .....	1,275	1,165	1,325	3,145	3,415	720
22	Unemployed .....	65	70	105	205	195	45
23	Unemployment rate .....	4.9	5.7	7.3	6.1	5.4	5.8
24	Participation rate .....	77.4	84.3	82.7	87.5	81.9	73.3
25	Females 15 years and over .....	1,865	1,450	1,900	3,920	4,560	1,150
26	In the labour force .....	1,375	1,000	1,300	3,025	3,140	690
27	Employed .....	1,275	935	1,220	2,815	2,960	665
28	Unemployed .....	95	65	80	205	180	30
29	Unemployment rate .....	6.9	6.5	6.2	6.8	5.7	4.3
30	Participation rate .....	73.7	69.0	68.4	77.2	68.9	60.0
31	Both sexes - Unemployment rate .....	5.9	5.8	6.8	6.4	5.6	5.5
32	15-24 years .....	12.5	8.3	12.7	14.9	8.9	12.8
33	25 years and over .....	4.6	5.2	6.0	5.2	5.2	3.9
34	Both sexes - Participation rate .....	75.6	76.8	75.2	82.2	75.2	68.9
35	15-24 years .....	71.3	73.7	64.8	68.5	60.4	62.9
36	25 years and over .....	76.5	77.6	77.3	84.7	78.0	67.8
37	<b>Total labour force 15 years and over</b> .....	<b>2,715</b>	<b>2,235</b>	<b>2,730</b>	<b>6,375</b>	<b>6,755</b>	<b>1,465</b>
<b>by industry divisions</b>							
38	Industry - Not applicable (35) .....	25	55	70	95	120	30
39	All industries (36) .....	2,685	2,180	2,660	6,275	6,630	1,435
40	Primary industries (37) .....	95	140	115	325	450	160
41	Manufacturing industries .....	260	150	180	625	755	75
42	Construction industries .....	175	195	190	415	265	55
43	Transportation and storage industries .....	175	135	155	465	410	50
44	Communication and other utility industries .....	120	80	125	365	265	25
45	Wholesale and retail trades industries .....	470	365	580	1,090	1,240	165
46	Finance, insurance, real estate industries .....	140	110	125	340	480	60
47	Business service industries .....	320	245	295	615	705	180
48	Government service industries (38) .....	110	45	115	315	200	55
49	Educational service industries .....	105	165	85	305	350	190
50	Health and social service industries (38) .....	270	205	245	530	500	205
51	Accommodation, food and beverage service industries .....	230	160	195	425	615	100
52	Other service industries (38) .....	220	180	250	450	395	110

See reference material at the end of the publication. - Voir les documents de référence à la fin de la publication.

**Tableau 1. Certaines caractéristiques des secteurs de recensement, recensement de 1996 - Données intégrales et données-échantillon (20 %)**

Calgary 0077.02	Calgary 0077.03	Calgary 0077.04	Calgary 0077.05	Calgary 0077.06	Calgary 0077.07	Caractéristiques	N°
<b>CARACTÉRISTIQUES DE LA POPULATION</b>							
<b>selon les combinaisons de travail non rémunéré</b>							
2,180	1,410	1,940	1,915	1,895	2,365	Hommes de 15 ans et plus	1
1,930	1,240	1,710	1,710	1,600	2,195	Travail non rémunéré déclaré (34)	2
130	120	120	145	150	160	Travaux ménagers et soins aux enfants et soins aux personnes âgées	3
505	415	680	660	545	985	Travaux ménagers et soins aux enfants seulement	4
105	110	85	150	125	65	Travaux ménagers et soins aux personnes âgées seulement	5
-	-	-	-	10	-	Soins aux enfants et soins aux personnes âgées seulement	6
1,170	575	760	720	740	920	Travaux ménagers seulement	7
10	10	40	25	25	65	Soins aux enfants seulement	8
10	10	20	-	-	-	Soins aux personnes âgées seulement	9
2,365	1,420	2,210	1,975	1,925	2,430	Femmes de 15 ans et plus	10
2,250	1,335	2,100	1,910	1,770	2,310	Travail non rémunéré déclaré (34)	11
205	185	230	280	230	220	Travaux ménagers et soins aux enfants et soins aux personnes âgées	12
665	495	930	795	675	1,145	Travaux ménagers et soins aux enfants seulement	13
195	135	110	135	105	105	Travaux ménagers et soins aux personnes âgées seulement	14
-	-	-	-	-	-	Soins aux enfants et soins aux personnes âgées seulement	15
1,170	525	800	685	750	840	Travaux ménagers seulement	16
10	-	20	15	-	-	Soins aux enfants seulement	17
10	-	-	-	-	-	Soins aux personnes âgées seulement	18
<b>selon l'activité</b>							
2,185	1,410	1,940	1,920	1,895	2,365	Hommes de 15 ans et plus	19
1,675	1,145	1,665	1,575	1,445	2,045	Faisant partie de la population active	20
1,515	1,080	1,570	1,495	1,380	1,975	Occupés	21
160	60	100	75	65	75	Chômeurs	22
9.6	5.2	6.0	4.8	4.5	3.7	Taux de chômage	23
76.7	81.2	85.8	82.0	76.3	86.5	Taux d'activité	24
2,365	1,425	2,210	1,975	1,930	2,430	Femmes de 15 ans et plus	25
1,545	930	1,695	1,380	1,255	1,815	Faisant partie de la population active	26
1,450	855	1,585	1,325	1,150	1,710	Occupées	27
100	75	105	60	100	105	Chômeuses	28
6.5	8.1	6.2	4.3	8.0	5.8	Taux de chômage	29
65.3	65.3	76.7	69.9	65.0	74.7	Taux d'activité	30
8.1	6.5	6.0	4.6	6.1	4.7	Les deux sexes - Taux de chômage	31
12.4	10.8	10.3	11.8	18.3	13.0	15-24 ans	32
6.7	5.4	5.0	3.2	3.6	4.0	25 ans et plus	33
70.9	73.3	81.0	75.8	70.5	80.5	Les deux sexes - Taux d'activité	34
76.1	72.8	68.4	59.4	57.8	59.0	15-24 ans	35
69.5	73.3	83.9	80.0	73.8	83.4	25 ans et plus	36
3,225	2,075	3,355	2,955	2,700	3,860	Population active totale de 15 ans et plus	37
<b>selon les divisions d'industrie</b>							
75	35	45	50	25	45	Industrie - Sans objet (35)	38
3,145	2,040	3,310	2,905	2,670	3,815	Toutes les industries (36)	39
195	135	190	360	290	280	Industries primaires (37)	40
185	105	255	195	185	330	Industries manufacturières	41
145	70	205	80	90	230	Industries de la construction	42
135	85	115	90	90	275	Industries du transport et de l'entreposage et autres services publics	43
80	60	80	70	60	245	Industries des communications	44
475	355	530	480	360	560	Industries du commerce de gros et de détail	45
245	110	185	140	170	220	Industries des intermédiaires financiers, des assurances et des services immobiliers	46
380	230	500	405	370	490	Industries des services aux entreprises	47
80	95	110	130	95	170	Industries des services gouvernementaux (38)	48
320	280	255	340	305	260	Industries des services d'enseignement	49
305	180	385	250	315	350	Industries des services de soins de santé et des services sociaux (38)	50
295	150	255	165	150	205	Industries de l'hébergement et de la restauration	51
295	175	245	190	185	195	Autres industries de services (38)	52

See reference material at the end of the publication. - Voir les documents de référence à la fin de la publication.

Table 1. Selected Characteristics for Census Tracts, 1996 Census - 100% Data and 20% Sample Data

No.	Characteristics	Calgary 0076.04	Calgary 0076.05	Calgary 0076.06	Calgary 0076.07	Calgary 0076.08	Calgary 0077.01
<b>POPULATION CHARACTERISTICS</b>							
<b>by class of worker</b>							
1	Class of worker - Not applicable (35) .....	25	55	70	95	120	30
2	All classes of worker (36) .....	2,685	2,180	2,660	6,280	6,630	1,430
3	Paid workers .....	2,535	2,000	2,430	5,885	6,185	1,335
4	Employees .....	2,435	1,940	2,310	5,595	5,795	1,175
5	Self-employed (incorporated) .....	100	60	125	290	385	155
6	Self-employed (unincorporated) .....	135	185	210	365	430	95
7	Unpaid family workers .....	15	-	20	25	15	-
<b>by occupation broad groups</b>							
8	Male labour force 15 years and over .....	1,340	1,240	1,425	3,350	3,615	770
9	Occupation - Not applicable (35) .....	10	20	30	40	60	25
10	All occupations (36) .....	1,325	1,215	1,395	3,310	3,550	745
11	A Management occupations .....	95	140	150	280	550	45
12	B Business, finance and administrative occupations .....	180	105	130	400	495	110
13	C Natural and applied sciences and related occupations .....	180	165	165	445	555	175
14	D Health occupations .....	30	-	20	30	40	25
15	E Occupations in social science, education, government service and religion .....	20	55	60	125	125	95
16	F Occupations in art, culture, recreation and sport .....	10	-	40	70	50	15
17	G Sales and service occupations .....	350	260	420	775	950	175
18	H Trades, transport and equipment operators and related occupations .....	380	390	340	880	545	60
19	I Occupations unique to primary industry J Occupations unique to processing, manufacturing and utilities .....	45	35	30	110	55	15
20	J Occupations unique to processing, manufacturing and utilities .....	35	55	35	190	175	20
21	Female labour force 15 years and over .....	1,375	995	1,300	3,025	3,140	695
22	Occupation - Not applicable (35) .....	15	35	40	50	60	10
23	All occupations (36) .....	1,360	965	1,265	2,970	3,080	685
24	A Management occupations .....	85	30	40	125	200	30
25	B Business, finance and administrative occupations .....	505	370	545	1,295	1,230	220
26	C Natural and applied sciences and related occupations .....	15	30	10	85	145	15
27	D Health occupations .....	85	60	95	225	205	35
28	E Occupations in social science, education, government service and religion .....	85	55	65	185	175	165
29	F Occupations in art, culture, recreation and sport .....	10	10	50	70	75	30
30	G Sales and service occupations .....	515	350	420	845	870	180
31	H Trades, transport and equipment operators and related occupations .....	25	15	20	40	50	-
32	I Occupations unique to primary industry J Occupations unique to processing, manufacturing and utilities .....	-	35	-	10	-	10
33	J Occupations unique to processing, manufacturing and utilities .....	35	15	20	95	125	10
34	<b>Total employed labour force 15 years and over .....</b>	<b>2,550</b>	<b>2,100</b>	<b>2,545</b>	<b>5,965</b>	<b>6,370</b>	<b>1,385</b>
<b>by place of work</b>							
35	Males .....	1,275	1,170	1,320	3,145	3,410	720
36	Usual place of work .....	1,050	885	1,000	2,510	2,935	610
37	At home .....	30	50	70	160	140	40
38	Outside Canada .....	10	-	10	10	35	-
39	No fixed workplace .....	175	230	245	470	300	70
40	Females .....	1,280	930	1,220	2,815	2,955	665
41	Usual place of work .....	1,090	790	1,090	2,545	2,660	555
42	At home .....	125	90	95	200	215	65
43	Outside Canada .....	-	-	10	-	-	-
44	No fixed workplace .....	65	55	35	70	75	35

See reference material at the end of the publication. - Voir les documents de référence à la fin de la publication.



**Tableau 1. Certaines caractéristiques des secteurs de recensement, recensement de 1996 - Données intégrales et données-échantillon (20 %)**

Calgary 0077.02	Calgary 0077.03	Calgary 0077.04	Calgary 0077.05	Calgary 0077.06	Calgary 0077.07	Caractéristiques	N°
						<b>CARACTÉRISTIQUES DE LA POPULATION</b>	
						<b>selon la catégorie de travailleur(euse)s</b>	
						Catégorie de travailleur(euse)s -	
75	40	45	50	20	45	Sans objet (35) .....	1
3,150	2,040	3,310	2,905	2,670	3,815	Toutes les catégories de travailleur(euse)s (36)	2
2,995	1,860	3,035	2,680	2,510	3,530	Travailleur(euse)s rémunéré(e)s .....	3
2,895	1,660	2,900	2,410	2,210	3,345	Employé(e)s .....	4
105	200	140	265	295	185	Travailleur(euse)s autonomes (entreprise constituée en société) .....	5
155	170	275	210	155	275	Travailleur(euse)s autonomes (entreprise non constituée en société) .....	6
-	-	-	10	10	10	Travailleur(euse)s familiaux (familiales) non rémunéré(e)s .....	7
						<b>selon les grandes catégories professionnelles</b>	
1,675	1,145	1,665	1,575	1,445	2,045	Population active masculine de 15 ans et plus	8
35	10	15	25	15	20	Profession - Sans objet (35) .....	9
1,635	1,135	1,650	1,545	1,430	2,025	Toutes les professions (36) .....	10
180	210	180	345	330	335	A Gestion .....	11
205	120	190	155	245	210	B Affaires, finance et administration .....	12
255	210	370	345	230	435	C Sciences naturelles et appliquées et professions apparentées .....	13
30	35	20	20	60	20	D Secteur de la santé .....	14
125	80	55	140	165	85	E Sciences sociales, enseignement, administration publique et religion .....	15
45	35	55	25	30	30	F Arts, culture, sports et loisirs .....	16
450	305	365	295	185	400	G Ventes et services .....	17
230	90	300	120	95	385	H Métiers, transport et machinerie .....	18
80	35	20	60	40	50	I Professions propres au secteur primaire	19
40	15	85	45	45	80	J Transformation, fabrication et services d'utilité publique .....	20
1,550	930	1,695	1,380	1,255	1,815	Population active féminine de 15 ans et plus	21
40	30	30	20	15	25	Profession - Sans objet (35) .....	22
1,510	900	1,665	1,360	1,245	1,785	Toutes les professions (36) .....	23
75	55	65	100	155	120	A Gestion .....	24
445	265	545	385	355	670	B Affaires, finance et administration .....	25
70	30	50	60	40	85	C Sciences naturelles et appliquées et professions apparentées .....	26
145	80	160	130	120	140	D Secteur de la santé .....	27
125	175	210	180	210	155	E Sciences sociales, enseignement, administration publique et religion .....	28
70	40	40	90	25	45	F Arts, culture, sports et loisirs .....	29
530	235	555	395	315	460	G Ventes et services .....	30
20	15	-	10	-	15	H Métiers, transport et machinerie .....	31
15	-	10	10	-	20	I Professions propres au secteur primaire	32
-	-	20	-	-	65	J Transformation, fabrication et services d'utilité publique .....	33
2,965	1,940	3,155	2,815	2,530	3,675	<b>Population active occupée totale de 15 ans et plus .....</b>	<b>34</b>
						<b>selon le lieu de travail</b>	
1,515	1,080	1,570	1,495	1,380	1,970	Hommes .....	35
1,220	840	1,205	1,275	1,195	1,630	Lieu de travail habituel .....	36
75	135	110	105	85	65	A domicile .....	37
25	10	15	15	10	15	En dehors du Canada .....	38
190	105	240	105	90	260	Sans adresse de travail fixe .....	39
1,450	855	1,590	1,320	1,150	1,705	Femmes .....	40
1,295	745	1,405	1,110	955	1,465	Lieu de travail habituel .....	41
85	90	85	135	120	130	A domicile .....	42
-	10	-	-	10	10	En dehors du Canada .....	43
70	15	95	70	70	100	Sans adresse de travail fixe .....	44

See reference material at the end of the publication. - Voir les documents de référence à la fin de la publication.

Table 1. Selected Characteristics for Census Tracts, 1996 Census - 100% Data and 20% Sample Data

No.	Characteristics	Calgary 0076.04	Calgary 0076.05	Calgary 0076.06	Calgary 0076.07	Calgary 0076.08	Calgary 0077.01
<b>POPULATION CHARACTERISTICS</b>							
1	Total employed labour force 15 years and over with usual place of work or no fixed workplace	2,385	1,960	2,375	5,600	5,975	1,270
2	by mode of transportation						
3	Males	1,230	1,115	1,250	2,980	3,240	675
4	Car, truck, van, as driver	1,035	905	1,070	2,585	2,860	495
5	Car, truck, van, as passenger	50	75	35	165	105	35
6	Public transit	115	105	105	160	245	100
7	Walked to work	25	15	15	35	10	20
8	Other method	10	15	20	30	20	25
9	Females	1,155	845	1,125	2,615	2,735	590
10	Car, truck, van, as driver	825	525	795	1,865	1,970	405
11	Car, truck, van, as passenger	100	155	95	340	350	70
12	Public transit	195	130	205	350	405	55
13	Walked to work	25	10	30	50	-	40
	Other method	10	15	-	10	10	15
<b>1996 INCOME CHARACTERISTICS</b>							
<b>Total income of population 15 years and over</b>							
<b>by sex and total income groups</b>							
14	Total income of males 15 years and over	1,725	1,465	1,730	3,835	4,415	1,045
15	Without income	85	85	70	150	220	30
16	With income	1,640	1,385	1,660	3,685	4,195	1,015
17	Under \$1,000 (39)	55	50	85	205	240	45
18	\$ 1,000 - \$ 2,999	55	30	80	125	155	50
19	\$ 3,000 - \$ 4,999	40	40	35	80	150	40
20	\$ 5,000 - \$ 6,999	55	55	65	135	120	35
21	\$ 7,000 - \$ 9,999	70	55	80	140	130	40
22	\$10,000 - \$11,999	35	90	45	105	110	35
23	\$12,000 - \$14,999	130	60	115	115	135	35
24	\$15,000 - \$19,999	180	125	140	260	290	75
25	\$20,000 - \$24,999	140	150	195	250	245	45
26	\$25,000 - \$29,999	105	135	85	330	290	70
27	\$30,000 - \$34,999	160	90	160	305	315	80
28	\$35,000 - \$39,999	135	75	100	305	255	65
29	\$40,000 - \$44,999	165	80	120	390	310	45
30	\$45,000 - \$49,999	95	75	90	230	275	30
31	\$50,000 - \$59,999	140	105	105	395	480	105
32	\$60,000 and over	75	155	170	315	690	215
33	Average income \$ (40)	28,676	30,668	29,981	31,921	36,836	41,603
34	Median income \$ (40)	27,273	25,821	24,924	31,162	33,435	31,114
35	Standard error of average income \$ (40)	926	1,302	1,323	771	908	2,586
36	Total income of females 15 years and over	1,865	1,450	1,900	3,920	4,560	1,145
37	Without income	145	120	185	265	585	60
38	With income	1,720	1,330	1,715	3,660	3,970	1,080
39	Under \$1,000 (39)	125	90	125	230	240	35
40	\$ 1,000 - \$ 2,999	115	45	95	205	245	65
41	\$ 3,000 - \$ 4,999	90	60	105	155	255	30
42	\$ 5,000 - \$ 6,999	115	60	130	140	135	70
43	\$ 7,000 - \$ 9,999	125	170	130	235	290	85
44	\$10,000 - \$11,999	100	85	105	175	190	60
45	\$12,000 - \$14,999	130	125	115	285	330	100
46	\$15,000 - \$19,999	210	150	215	345	320	195
47	\$20,000 - \$24,999	210	105	205	470	450	105
48	\$25,000 - \$29,999	160	125	85	335	400	75
49	\$30,000 - \$34,999	120	90	130	275	260	50
50	\$35,000 - \$39,999	80	45	55	280	260	50
51	\$40,000 - \$44,999	45	65	65	200	190	55
52	\$45,000 - \$49,999	50	15	20	120	110	25
53	\$50,000 - \$59,999	30	65	65	135	155	55
54	\$60,000 and over	10	35	50	75	125	25
55	Average income \$ (40)	17,931	20,911	19,357	22,079	21,705	21,422
56	Median income \$ (40)	15,938	15,656	15,763	20,952	19,335	16,664
57	Standard error of average income \$ (40)	649	1,025	769	552	546	1,070
<b>by composition of total income</b>							
58	Total - Composition of total income % (41)	100.0	100.0	100.0	100.0	100.0	100.0
59	Employment income %	81.3	84.1	86.5	90.0	87.8	75.2
60	Government transfer payments %	12.6	9.4	9.2	5.8	5.6	8.5
61	Other %	6.1	6.5	4.4	4.1	6.6	16.3

See reference material at the end of the publication. - Voir les documents de référence à la fin de la publication.

Tableau 1. Certaines caractéristiques des secteurs de recensement, recensement de 1996 - Données intégrales et données-échantillon (20 %)

Calgary 0077.02	Calgary 0077.03	Calgary 0077.04	Calgary 0077.05	Calgary 0077.06	Calgary 0077.07	Caractéristiques	N°
<b>CARACTÉRISTIQUES DE LA POPULATION</b>							
2,780	1,710	2,955	2,565	2,310	3,460	Population active occupée totale de 15 ans et plus ayant un lieu de travail habituel ou sans adresse de travail fixe .....	1
1,410	945	1,445	1,375	1,285	1,890	selon le mode de transport	
1,120	705	1,130	1,075	1,110	1,660	Hommes .....	2
35	40	75	60	35	60	Automobile, camion ou fourgonnette, en tant que conducteur .....	3
160	150	190	205	115	120	Automobile, camion ou fourgonnette, en tant que passager .....	4
45	10	35	20	10	10	Transport en commun .....	5
45	40	15	15	15	40	À pied .....	6
1,365	755	1,505	1,185	1,020	1,570	Autre moyen .....	7
						Femmes .....	8
880	545	1,025	850	760	1,155	Automobile, camion ou fourgonnette, en tant que conductrice .....	9
95	95	140	155	120	185	Automobile, camion ou fourgonnette, en tant que passagère .....	10
285	90	290	140	100	200	Transport en commun .....	11
80	20	50	25	30	10	À pied .....	12
20	10	-	10	-	20	Autre moyen .....	13
<b>CARACTÉRISTIQUES DU REVENU DE 1996</b>							
<b>Revenu total de la population de 15 ans et plus selon le sexe et les tranches de revenu total</b>							
2,185	1,415	1,935	1,915	1,895	2,365	Revenu total des hommes de 15 ans et plus ..	14
105	70	70	75	120	85	Sans revenu .....	15
2,080	1,340	1,870	1,845	1,775	2,280	Avec un revenu .....	16
85	50	80	90	85	70	Moins de 1 000 \$ (39) .....	17
100	65	105	80	70	45	1 000 \$ - 2 999 \$ .....	18
70	50	80	45	90	50	3 000 \$ - 4 999 \$ .....	19
65	55	80	55	60	80	5 000 \$ - 6 999 \$ .....	20
115	40	125	90	50	65	7 000 \$ - 9 999 \$ .....	21
125	25	65	45	85	45	10 000 \$ - 11 999 \$ .....	22
135	65	95	110	50	45	12 000 \$ - 14 999 \$ .....	23
190	75	130	70	65	120	15 000 \$ - 19 999 \$ .....	24
145	80	155	70	50	130	20 000 \$ - 24 999 \$ .....	25
135	55	155	65	55	140	25 000 \$ - 29 999 \$ .....	26
145	110	150	80	100	165	30 000 \$ - 34 999 \$ .....	27
105	60	165	60	90	240	35 000 \$ - 39 999 \$ .....	28
115	45	130	125	80	235	40 000 \$ - 44 999 \$ .....	29
45	50	95	60	60	130	45 000 \$ - 49 999 \$ .....	30
185	90	130	165	155	345	50 000 \$ - 59 999 \$ .....	31
300	415	115	615	630	385	60 000 \$ et plus .....	32
33,473	46,731	27,652	55,583	54,314	39,721	Revenu moyen \$ (40) .....	33
24,901	34,244	25,169	41,090	42,584	39,005	Revenu médian \$ (40) .....	34
1,490	3,165	995	4,095	2,753	1,087	Erreur type du revenu moyen \$ (40) .....	35
2,365	1,420	2,210	1,980	1,930	2,430	Revenu total des femmes de 15 ans et plus ..	36
245	100	165	150	185	200	Sans revenu .....	37
2,125	1,320	2,045	1,825	1,740	2,230	Avec un revenu .....	38
90	95	110	100	115	95	Moins de 1 000 \$ (39) .....	39
130	125	180	145	90	75	1 000 \$ - 2 999 \$ .....	40
170	40	70	90	90	130	3 000 \$ - 4 999 \$ .....	41
95	110	105	65	120	115	5 000 \$ - 6 999 \$ .....	42
225	135	125	135	125	165	7 000 \$ - 9 999 \$ .....	43
145	35	125	90	90	125	10 000 \$ - 11 999 \$ .....	44
195	120	155	115	150	130	12 000 \$ - 14 999 \$ .....	45
295	130	255	175	100	210	15 000 \$ - 19 999 \$ .....	46
160	105	215	160	115	205	20 000 \$ - 24 999 \$ .....	47
185	110	180	110	90	200	25 000 \$ - 29 999 \$ .....	48
110	95	155	155	140	210	30 000 \$ - 34 999 \$ .....	49
75	40	130	115	80	150	35 000 \$ - 39 999 \$ .....	50
100	15	90	125	80	135	40 000 \$ - 44 999 \$ .....	51
35	25	35	50	80	110	45 000 \$ - 49 999 \$ .....	52
70	85	80	65	125	135	50 000 \$ - 59 999 \$ .....	53
50	50	15	135	145	50	60 000 \$ et plus .....	54
19,434	20,166	20,079	24,594	26,125	23,907	Revenu moyen \$ (40) .....	55
15,189	14,758	17,364	20,023	19,745	21,505	Revenu médian \$ (40) .....	56
725	1,164	673	994	1,204	738	Erreur type du revenu moyen \$ (40) .....	57
<b>selon la composition du revenu total</b>							
100.0	100.0	100.0	100.0	100.0	100.0	Total - Composition du revenu total % (41) ...	58
77.0	77.3	85.3	85.2	83.3	89.2	Revenu d'emploi % .....	59
9.7	5.4	8.9	4.6	4.5	5.4	Transferts gouvernementaux % .....	60
13.3	17.3	5.8	10.1	12.2	5.5	Autres % .....	61

See reference material at the end of the publication. - Voir les documents de référence à la fin de la publication.

Table 1. Selected Characteristics for Census Tracts, 1996 Census - 100% Data and 20% Sample Data

No.	Characteristics	Calgary 0076.04	Calgary 0076.05	Calgary 0076.06	Calgary 0076.07	Calgary 0076.08	Calgary 0077.01
<b>1996 INCOME CHARACTERISTICS</b>							
<b>Employment income of population 15 years and over by sex and work activity</b>							
1	Males - worked full-year, full-time (42) .....	840	705	885	2,135	2,455	485
2	Average employment income \$ .....	34,032	39,755	39,789	38,507	47,039	54,306
3	Standard error of average employment income \$ .....	1,150	1,760	1,949	868	1,095	3,368
4	Males - worked part-year or part-time (43) .....	510	525	535	1,145	1,160	270
5	Average employment income \$ .....	19,841	16,276	17,094	20,845	19,129	17,598
6	Standard error of average employment income \$ .....	1,569	1,463	1,397	1,358	1,229	3,375
7	Females - worked full-year, full-time (42) .....	635	460	620	1,715	1,590	310
8	Average employment income \$ .....	25,933	31,945	28,422	29,680	32,167	35,440
9	Standard error of average employment income \$ .....	942	1,646	1,251	710	810	2,078
10	Females - worked part-year or part-time (43) .....	720	565	740	1,370	1,515	425
11	Average employment income \$ .....	9,853	13,585	12,208	12,939	13,629	12,116
12	Standard error of average employment income \$ .....	739	1,278	932	663	612	1,028
<b>Total income of Census families by family income groups</b>							
13	Census family income of all families .....	1,360	1,070	1,370	3,000	3,355	730
14	Under \$10,000 .....	65	25	50	115	190	25
15	\$ 10,000 - \$ 19,999 .....	95	95	130	125	210	30
16	\$ 20,000 - \$ 29,999 .....	170	130	225	215	175	60
17	\$ 30,000 - \$ 39,999 .....	220	195	185	355	355	45
18	\$ 40,000 - \$ 49,999 .....	245	125	165	415	340	75
19	\$ 50,000 - \$ 59,999 .....	195	90	220	440	410	75
20	\$ 60,000 - \$ 69,999 .....	125	100	130	420	455	65
21	\$ 70,000 - \$ 79,999 .....	80	90	95	320	295	110
22	\$ 80,000 - \$ 89,999 .....	65	75	55	290	260	40
23	\$ 90,000 - \$ 99,999 .....	40	35	25	135	200	30
24	\$100,000 and over .....	45	95	85	175	455	175
25	Average family income \$ .....	47,834	55,277	49,308	57,793	62,428	75,148
26	Median family income \$ .....	46,172	46,331	44,644	56,616	59,909	66,919
27	Standard error of average family income \$ ..	1,370	2,295	1,783	1,083	1,254	3,597
<b>Incidence of low income (44)</b>							
28	Total - Economic families .....	1,350	1,070	1,345	3,005	3,295	750
29	Low income .....	205	175	295	325	460	75
30	Incidence of low income % (45) .....	15.1	16.4	21.8	10.9	14.0	10.4
<b>Total - Unattached individuals 15 years and over .....</b>							
31	Low income .....	395	420	435	610	700	350
32	Incidence of low income % (45) .....	135	220	90	130	140	185
33	Incidence of low income % (45) .....	33.8	53.5	21.1	21.1	20.0	53.1
<b>Total - Population in private households .....</b>							
34	Low income .....	4,855	3,765	4,950	10,435	12,350	2,615
35	Incidence of low income % (45) .....	820	805	1,165	1,285	1,895	425
36	Incidence of low income % (45) .....	16.9	21.5	23.5	12.3	15.3	16.3
<b>Total income of private households by household income groups</b>							
37	Household income of all private households ..	1,650	1,295	1,620	3,400	3,740	1,030
38	Under \$10,000 .....	60	45	55	120	160	40
39	\$ 10,000 - \$ 19,999 .....	160	125	140	110	195	155
40	\$ 20,000 - \$ 29,999 .....	225	145	245	250	210	110
41	\$ 30,000 - \$ 39,999 .....	275	245	200	435	400	100
42	\$ 40,000 - \$ 49,999 .....	290	135	195	490	390	100
43	\$ 50,000 - \$ 59,999 .....	205	135	265	500	445	65
44	\$ 60,000 - \$ 69,999 .....	140	115	185	465	500	80
45	\$ 70,000 - \$ 79,999 .....	100	100	115	330	370	115
46	\$ 80,000 - \$ 89,999 .....	90	80	70	330	310	35
47	\$ 90,000 - \$ 99,999 .....	45	50	30	150	225	25
48	\$100,000 and over .....	60	105	110	210	520	200
49	Average household income \$ .....	47,122	54,166	51,214	58,314	64,338	63,385
50	Median household income \$ .....	44,397	46,510	47,626	55,536	60,713	51,750
51	Standard error of average household income \$ .....	1,272	2,021	1,643	1,005	1,190	3,078

See reference material at the end of the publication. - Voir les documents de référence à la fin de la publication.

Tableau 1. Certaines caractéristiques des secteurs de recensement, recensement de 1996 - Données intégrales et données-échantillon (20 %)

Calgary 0077.02	Calgary 0077.03	Calgary 0077.04	Calgary 0077.05	Calgary 0077.06	Calgary 0077.07	Caractéristiques	N°
<b>CARACTÉRISTIQUES DU REVENU DE 1996</b>							
<b>Population de 15 ans et plus ayant un revenu d'emploi selon le sexe et le travail</b>							
<b>Hommes ayant travaillé toute l'année à plein temps (42)</b>							1
850	690	910	975	930	1,500	Revenu moyen d'emploi \$	2
46,123	59,483	36,045	74,748	73,218	47,807		
2,108	4,771	1,286	6,909	3,564	1,226	Erreur type du revenu moyen d'emploi \$	3
<b>Hommes ayant travaillé une partie de l'année ou à temps partiel (43)</b>							4
830	450	730	615	570	535	Revenu moyen d'emploi \$	5
19,848	17,258	17,034	25,981	24,326	20,038		
2,362	2,060	1,337	3,129	3,398	1,661	Erreur type du revenu moyen d'emploi \$	6
<b>Femmes ayant travaillé toute l'année à plein temps (42)</b>							7
600	390	725	610	560	920	Revenu moyen d'emploi \$	8
30,777	34,382	29,785	38,832	40,611	33,492		
1,275	2,413	1,034	1,756	1,806	963	Erreur type du revenu moyen d'emploi \$	9
<b>Femmes ayant travaillé une partie de l'année ou à temps partiel (43)</b>							10
865	550	965	805	790	905	Revenu moyen d'emploi \$	11
12,066	11,719	12,386	13,228	16,212	15,867		
703	991	726	886	1,470	987	Erreur type du revenu moyen d'emploi \$	12
<b>Revenu total des familles de recensement selon les tranches de revenu de la famille</b>							
<b>Revenu de la famille de recensement de toutes les familles</b>							13
1,495	1,020	1,580	1,435	1,355	1,975	Moins de 10 000 \$	14
95	40	95	30	35	60	10 000 \$ - 19 999 \$	15
130	25	155	50	60	55	20 000 \$ - 29 999 \$	16
225	35	210	95	45	105	30 000 \$ - 39 999 \$	17
165	90	265	80	75	125	40 000 \$ - 49 999 \$	18
135	105	225	110	90	225	50 000 \$ - 59 999 \$	19
140	70	240	105	120	240	60 000 \$ - 69 999 \$	20
105	95	130	105	85	300	70 000 \$ - 79 999 \$	21
105	135	100	125	100	275	80 000 \$ - 89 999 \$	22
90	70	55	140	160	200	90 000 \$ - 99 999 \$	23
70	90	10	110	65	155	100 000 \$ et plus	24
225	255	90	495	510	235	Revenu moyen des familles \$	25
58,335	81,123	45,971	94,948	95,526	66,617	Revenu médian des familles \$	26
50,049	73,438	43,099	81,113	83,564	65,764	Erreur type du revenu moyen des familles \$	27
2,183	4,255	1,383	5,250	3,763	1,367		
<b>Fréquence des unités à faible revenu (44)</b>							
1,530	1,025	1,575	1,440	1,335	1,965	Total - Familles économiques	28
325	90	380	135	125	150	Faible revenu	29
21.3	8.8	24.1	9.4	9.1	7.7	Fréquence des unités à faible revenu %(45)	30
870	190	660	255	240	295	Total - Personnes hors famille économique de 15 ans et plus	31
440	80	210	80	60	50	Faible revenu	32
50.5	41.6	31.8	31.6	24.7	15.7	Fréquence des unités à faible revenu %(45)	33
5,500	3,600	5,695	5,215	4,865	6,920	Total - Population dans les ménages privés	34
1,455	360	1,415	600	505	620	Faible revenu	35
26.4	10.0	24.9	11.4	10.4	9.0	Fréquence des unités à faible revenu %(45)	36
<b>Revenu total des ménages privés selon les tranches de revenu du ménage</b>							
<b>Revenu du ménage de tous les ménages privés</b>							37
2,180	1,155	2,025	1,595	1,525	2,165	Moins de 10 000 \$	38
225	60	95	25	20	55	10 000 \$ - 19 999 \$	39
305	50	190	65	95	65	20 000 \$ - 29 999 \$	40
280	55	275	85	50	145	30 000 \$ - 39 999 \$	41
265	90	385	95	115	140	40 000 \$ - 49 999 \$	42
220	120	270	150	85	245	50 000 \$ - 59 999 \$	43
175	100	340	115	150	280	60 000 \$ - 69 999 \$	44
120	90	160	135	105	305	70 000 \$ - 79 999 \$	45
150	125	130	125	125	275	80 000 \$ - 89 999 \$	46
100	65	60	155	170	210	90 000 \$ - 99 999 \$	47
80	120	15	105	70	170	100 000 \$ et plus	48
250	270	95	530	530	270	Revenu moyen des ménages \$	49
50,807	77,360	45,800	92,505	92,974	66,422	Revenu médian des ménages \$	50
40,395	70,625	41,966	79,459	80,060	64,999		
1,785	3,888	1,157	4,687	3,482	1,374	Erreur type du revenu moyen des ménages \$	51

See reference material at the end of the publication. - Voir les documents de référence à la fin de la publication.

Table 1. Selected Characteristics for Census Tracts, 1996 Census - 100% Data and 20% Sample Data

No.	Characteristics	Calgary 0076.04	Calgary 0076.05	Calgary 0076.06	Calgary 0076.07	Calgary 0076.08	Calgary 0077.01
	<b>DWELLING AND HOUSEHOLD CHARACTERISTICS</b>						
1	Total number of occupied private dwellings	1,650	1,295	1,620	3,400	3,740	1,035
	by tenure						
2	Owned	1,090	715	1,145	3,035	3,395	670
3	Rented	565	580	470	370	350	360
4	Band housing	-	-	-	-	-	-
	by structural type of dwelling						
5	Single-detached house	1,110	715	785	2,925	3,085	705
6	Semi-detached house	50	210	650	230	165	-
7	Row house	270	230	130	240	465	-
8	Apartment, detached duplex	10	10	20	-	15	10
9	Apartment building, five or more storeys	-	-	-	-	-	105
	Apartment building, less than						
10	five storeys	205	125	25	-	10	220
11	Other single attached house	-	-	-	-	-	-
12	Movable dwelling (46)	-	-	-	-	-	-
	by condition of dwelling						
13	Regular maintenance only	1,190	835	1,070	2,850	3,170	785
14	Minor repairs	410	400	500	485	525	215
15	Major repairs	55	55	50	65	45	35
	by period of construction						
16	Before 1946	-	-	-	10	10	-
17	1946 - 1960	15	45	-	-	10	10
18	1961 - 1970	245	580	90	35	10	580
19	1971 - 1980	810	590	980	545	405	395
20	1981 - 1990	535	80	540	1,095	1,785	50
21	1991 - 1996 (47)	40	-	10	1,715	1,530	-
22	Average number of rooms per dwelling	6.5	7.1	6.8	6.9	7.4	7.0
	Average number of bedrooms						
23	per dwelling (48)	3.1	3.1	3.1	3.2	3.2	2.9
24	Average value of dwelling \$	113,529	134,096	114,475	132,875	159,898	163,841
25	Total number of private households	1,655	1,295	1,620	3,400	3,745	1,030
	by size of household						
26	1 person	265	145	215	300	315	255
27	2 persons	460	440	410	1,095	935	360
28	3 persons	360	290	365	705	745	145
29	4-5 persons	490	365	570	1,155	1,530	235
30	6 or more persons	70	50	55	140	215	35
	by household type						
31	One family households	1,275	1,035	1,305	2,905	3,100	720
32	Multiple-family households	40	15	30	45	120	-
33	Non-family households	335	240	280	445	515	310
34	Number of persons in private households	4,860	3,760	4,950	10,440	12,360	2,615
35	Average number of persons per household	2.9	2.9	3.1	3.1	3.3	2.5
36	Average number of persons per room	0.5	0.4	0.4	0.4	0.4	0.4
	Tenant one-family households without						
37	additional persons (49)	395	390	325	250	250	155
38	Average gross rent \$ (50)	637	677	713	822	882	745
39	Gross rent >= 30% of household income (50)	135	195	230	135	145	125
	Owner one-family households without						
40	additional persons (51)	765	520	845	2,375	2,565	520
41	Average owner's major payments \$ (52)	775	696	810	1,005	941	630
42	Owner's payments >=30% of household income (52)	230	65	210	690	590	75
	<b>CENSUS FAMILY CHARACTERISTICS</b>						
43	Total number of census families in private households	1,360	1,075	1,365	3,005	3,355	730
	by size of census family						
44	2 persons	495	420	480	1,100	1,030	325
45	3 persons	350	335	335	730	735	165
46	4 persons	375	215	345	835	1,120	170
47	5 or more persons	135	105	205	330	470	65

See reference material at the end of the publication. - Voir les documents de référence à la fin de la publication.

Tableau 1. Certaines caractéristiques des secteurs de recensement, recensement de 1996 - Données intégrales et données-échantillon (20 %)

Calgary 0077.02	Calgary 0077.03	Calgary 0077.04	Calgary 0077.05	Calgary 0077.06	Calgary 0077.07	Caractéristiques	N°
						<b>CARACTÉRISTIQUES DES LOGEMENTS ET DES MÉNAGES</b>	
2,180	1,155	2,025	1,590	1,525	2,170	Nombre total de logements privés occupés ..	1
						selon le mode d'occupation	
1,260	1,010	1,275	1,465	1,250	2,015	Possédés .....	2
920	140	750	125	275	150	Loués .....	3
-	-	-	-	-	-	Logements de bande .....	4
						selon le type de construction résidentielle	
940	945	715	1,420	1,160	1,925	Maison individuelle non attenante .....	5
180	95	235	50	-	50	Maison jumelée .....	6
265	90	790	55	140	195	Maison en rangée .....	7
-	-	10	10	-	-	Appartement, duplex non attenant .....	8
325	-	-	-	-	-	Appartement, immeuble de cinq étages ou plus	9
						de cinq étages .....	10
470	20	285	60	225	-	Autre maison individuelle attenante .....	11
-	-	-	-	-	-	Habitation mobile (46) .....	12
						selon l'état du logement	
1,555	820	1,360	1,250	1,230	1,930	Entretien régulier seulement .....	13
570	295	600	290	270	225	Réparations mineures .....	14
55	40	65	55	25	15	Réparations majeures .....	15
						selon la période de construction	
-	-	-	-	-	-	Avant 1946 .....	16
40	15	-	-	-	-	1946-1960 .....	17
785	85	70	10	-	-	1961-1970 .....	18
1,160	950	1,300	380	305	70	1971-1980 .....	19
200	95	640	1,065	1,065	1,000	1981-1990 .....	20
-	10	-	140	150	1,090	1991-1996 (47) .....	21
6.5	8.2	6.4	8.4	8.1	7.4	Nombre moyen de pièces par logement .....	22
2.8	3.7	2.9	3.5	3.3	3.2	Nombre moyen de chambres à coucher	23
128,757	161,393	111,178	184,531	221,153	151,602	par logement (48) .....	23
						Valeur moyenne du logement \$ .....	24
2,180	1,155	2,025	1,595	1,525	2,165	Nombre total de logements privés .....	25
						selon la taille du ménage	
530	110	335	130	155	175	1 personne .....	26
755	330	625	430	440	600	2 personnes .....	27
375	220	425	290	245	460	3 personnes .....	28
470	450	580	670	600	835	4-5 personnes .....	29
50	40	55	75	80	90	6 personnes ou plus .....	30
						selon le genre de ménage	
1,450	1,005	1,515	1,415	1,310	1,895	Ménages unifamiliaux .....	31
20	-	35	10	25	35	Ménages multifamiliaux .....	32
705	145	475	165	190	235	Ménages non familiaux .....	33
5,505	3,605	5,695	5,210	4,865	6,920	Nombre de personnes dans les ménages privés	34
2.5	3.1	2.8	3.3	3.2	3.2	Nombre moyen de personnes par ménage .....	35
0.4	0.4	0.4	0.4	0.4	0.4	Nombre moyen de personnes par pièce .....	36
						Ménages unifamiliaux locataires	
455	110	495	80	165	120	sans autres personnes (49) .....	37
692	927	653	816	943	718	Loyer brut moyen \$ (50) .....	38
425	50	265	35	55	55	Loyer brut >= 30% du revenu du ménage (50)	39
						Ménages unifamiliaux propriétaires	
855	800	900	1,195	1,050	1,640	sans autres personnes (51) .....	40
						Principales dépenses de	
655	731	814	941	923	1,037	propriété moyennes \$ (52) .....	41
						Principales dépenses de propriété	
195	125	290	165	120	285	>=30 % du revenu du ménage (52) .....	42
						<b>CARACTÉRISTIQUES DES FAMILLES DE RECENSEMENT</b>	
						Nombre total de familles de recensement dans	
1,495	1,015	1,580	1,440	1,355	1,975	les ménages privés .....	43
						selon la taille de la famille de recensement	
670	350	595	465	480	630	2 personnes .....	44
365	210	420	275	240	500	3 personnes .....	45
315	315	405	455	450	600	4 personnes .....	46
140	135	160	245	190	250	5 personnes ou plus .....	47

See reference material at the end of the publication. - Voir les documents de référence à la fin de la publication.

Table 1. Selected Characteristics for Census Tracts, 1996 Census - 100% Data and 20% Sample Data

No.	Characteristics	Calgary 0076.04	Calgary 0076.05	Calgary 0076.06	Calgary 0076.07	Calgary 0076.08	Calgary 0077.01
<b>CENSUS FAMILY CHARACTERISTICS</b>							
<b>by family structure and presence of never-married sons and/or daughters at home</b>							
1	Total husband-wife families .....	1,100	880	1,100	2,740	3,135	690
2	Total families of now-married couples .....	990	770	980	2,450	2,910	625
3	Without sons and/or daughters at home .....	310	290	280	795	755	255
4	With sons and/or daughters at home .....	680	480	695	1,655	2,155	370
5	1 son or daughter .....	235	195	185	570	615	145
6	2 sons and/or daughters .....	325	180	320	775	1,070	160
7	3 or more sons and/or daughters .....	120	105	190	305	470	70
8	Total families of common-law couples .....	110	105	115	285	220	65
9	Without sons and/or daughters at home .....	60	55	55	200	160	40
10	With sons and/or daughters at home .....	55	55	60	80	65	25
11	1 son or daughter .....	35	35	40	35	35	15
12	2 sons and/or daughters .....	20	20	10	25	30	10
13	3 or more sons and/or daughters .....	-	-	10	20	-	-
14	Total lone-parent families .....	260	195	270	265	220	40
15	Male parent .....	45	55	40	30	30	10
16	1 son or daughter .....	30	15	30	15	-	-
17	2 sons and/or daughters .....	-	40	-	-	15	-
18	3 or more sons and/or daughters .....	10	-	10	-	10	-
19	Female parent .....	215	135	230	230	190	30
20	1 son or daughter .....	105	65	110	80	110	25
21	2 sons and/or daughters .....	75	65	100	115	70	10
22	3 or more sons and/or daughters .....	35	-	20	30	15	-
23	<b>Total number of never-married sons and/or daughters at home .....</b>	<b>1,805</b>	<b>1,295</b>	<b>1,940</b>	<b>3,745</b>	<b>4,735</b>	<b>770</b>
<b>by age groups</b>							
24	Under 6 years .....	495	350	455	1,190	1,270	170
25	6-14 years .....	730	495	850	1,445	2,070	250
26	15-17 years .....	185	120	225	350	460	100
27	18-24 years .....	280	220	255	545	685	155
28	25 years and over .....	120	110	150	210	250	95
29	Average number of never-married sons and/or daughters at home per census family (53) .....	1.3	1.2	1.4	1.2	1.4	1.1
30	<b>Total number of persons in private households .....</b>	<b>4,860</b>	<b>3,765</b>	<b>4,950</b>	<b>10,440</b>	<b>12,360</b>	<b>2,615</b>
<b>by census family status and living arrangements</b>							
31	Number of non-family persons .....	585	515	540	955	1,130	425
32	Living with relatives (54) .....	190	100	100	335	420	75
33	Living with non-relatives only .....	125	275	220	315	395	95
34	Living alone .....	270	145	215	300	315	255
35	Number of family persons .....	4,270	3,245	4,410	9,485	11,230	2,190
36	Average number of persons per census family .....	3.1	3.0	3.2	3.2	3.3	3.0
37	<b>Total number of persons 65 years and over</b>	<b>325</b>	<b>215</b>	<b>210</b>	<b>330</b>	<b>495</b>	<b>370</b>
<b>Number of non-family persons</b>							
38	65 years and over .....	105	50	90	125	165	155
39	Living with relatives (54) .....	20	25	35	80	135	10
40	Living with non-relatives only .....	25	-	-	10	-	10
41	Living alone .....	60	20	50	35	35	130
42	Number of family persons 65 years and over .....	220	165	125	210	330	210
<b>ECONOMIC FAMILY CHARACTERISTICS</b>							
43	<b>Total number of economic families in private households .....</b>	<b>1,355</b>	<b>1,070</b>	<b>1,345</b>	<b>3,010</b>	<b>3,295</b>	<b>750</b>
<b>by size of family</b>							
44	2 persons .....	460	390	420	1,040	875	345
45	3 persons .....	345	310	325	690	710	155
46	4 persons .....	360	250	355	865	1,090	165
47	5 or more persons .....	185	120	245	410	620	80
48	Total number of persons in economic families ..	4,460	3,345	4,515	9,825	11,645	2,265
49	Average number of persons per economic family .....	3.3	3.1	3.4	3.3	3.5	3.0
50	Total number of unattached individuals .....	395	415	435	615	710	350

See reference material at the end of the publication. - Voir les documents de référence à la fin de la publication.



**Tableau 1. Certaines caractéristiques des secteurs de recensement, recensement de 1996 - Données intégrales et données-échantillon (20 %)**

Calgary 0077.02	Calgary 0077.03	Calgary 0077.04	Calgary 0077.05	Calgary 0077.06	Calgary 0077.07	Caractéristiques	N°
						<b>CARACTÉRISTIQUES DES FAMILLES DE RECENSEMENT</b>	
						<b>selon la structure de la famille et la présence de fils et/ou de filles jamais mariés à la maison</b>	
1,255	895	1,200	1,310	1,280	1,810	Total des familles époux-épouse .....	1
						Total des familles comptant un couple	
1,160	860	1,045	1,245	1,245	1,710	actuellement marié .....	2
485	265	300	365	405	480	Sans fils ni fille à la maison .....	3
670	595	740	880	840	1,230	Avec fils et/ou filles à la maison .....	4
265	160	235	230	205	410	1 fils ou fille .....	5
270	305	365	435	440	580	2 fils et/ou filles .....	6
130	130	145	210	190	240	3 fils et/ou filles ou plus .....	7
						Total des familles comptant un couple	
100	35	155	65	35	100	en union libre .....	8
50	25	110	20	30	70	Sans fils ni fille à la maison .....	9
50	10	50	45	-	25	Avec fils et/ou filles à la maison .....	10
25	10	30	-	-	10	1 fils ou fille .....	11
25	-	20	10	-	-	2 fils et/ou filles .....	12
-	-	-	35	-	-	3 fils et/ou filles ou plus .....	13
240	120	380	125	80	165	Total des familles monoparentales .....	14
40	15	50	30	10	50	Parent de sexe masculin .....	15
30	10	30	15	-	30	1 fils ou fille .....	16
-	-	15	10	10	20	2 fils et/ou filles .....	17
10	15	10	-	-	-	3 fils et/ou filles ou plus .....	18
200	105	330	90	70	115	Parent de sexe féminin .....	19
105	55	155	55	40	35	1 fils ou fille .....	20
70	45	140	30	15	65	2 fils et/ou filles .....	21
25	10	30	10	10	15	3 fils et/ou filles ou plus .....	22
						<b>Nombre total de fils et/ou de filles jamais mariés à la maison</b>	23
1,690	1,395	2,130	2,090	1,905	2,670	<b>selon les groupes d'âge</b>	
						Moins de 6 ans .....	24
350	170	615	310	230	935	6-14 ans .....	25
565	580	925	990	805	1,165	15-17 ans .....	26
175	170	240	280	295	195	18-24 ans .....	27
440	340	270	430	460	295	25 ans et plus .....	28
155	130	80	85	110	80	Nombre moyen de fils et/ou de filles jamais mariés à la maison par famille de recensement (53) .....	29
1.1	1.4	1.4	1.5	1.4	1.4		
						<b>Nombre total de personnes dans les ménages privés</b>	30
5,500	3,605	5,690	5,215	4,865	6,915	<b>selon la situation des particuliers dans la famille de recensement et la situation des particuliers dans le ménage</b>	
						Nombre de personnes hors famille .....	31
1,060	295	780	375	325	460	Vivant avec des personnes apparentées (54) .....	32
190	100	115	125	80	165	Vivant avec des personnes non apparentées uniquement .....	33
335	80	325	125	85	125	Vivant seules .....	34
530	110	335	130	155	175	Nombre de membres d'une famille .....	35
4,440	3,310	4,915	4,835	4,540	6,455	Nombre moyen de personnes par famille de recensement .....	36
3.0	3.3	3.1	3.4	3.3	3.3	<b>Nombre total de personnes de 65 ans et plus</b>	37
565	235	205	315	300	270	recensement de 65 ans et plus .....	38
215	50	80	95	70	105	Vivant avec des personnes apparentées (54) .....	39
35	15	45	50	45	40	Vivant avec des personnes non apparentées uniquement .....	40
10	-	-	-	10	10	Vivant seules .....	41
165	35	35	45	20	55	Nombre de membres d'une famille de 65 ans et plus .....	42
355	185	125	215	230	165		
						<b>CARACTÉRISTIQUES DE LA FAMILLE ÉCONOMIQUE</b>	
						<b>Nombre total de familles économiques dans les ménages privés</b>	43
1,530	1,025	1,575	1,440	1,335	1,960	<b>selon la taille de la famille</b>	
						2 personnes .....	44
680	330	575	440	415	595	3 personnes .....	45
370	205	400	270	260	465	4 personnes .....	46
315	340	390	445	430	590	5 personnes ou plus .....	47
165	150	210	280	235	315	Nombre total de personnes dans les familles économiques .....	48
4,630	3,410	5,030	4,960	4,620	6,620	Nombre moyen de personnes par famille économique .....	49
3.0	3.3	3.2	3.4	3.5	3.4	Nombre total de personnes hors famille économique .....	50
870	195	660	255	240	300		

See reference material at the end of the publication. - Voir les documents de référence à la fin de la publication.

Table 1. Selected Characteristics for Census Tracts, 1996 Census - 100% Data and 20% Sample Data

No.	Characteristics	Calgary 0077.08	Calgary 0077.09	Calgary 0200	Calgary 0201	Calgary 0202	Calgary 0203
<b>POPULATION CHARACTERISTICS</b>							
1	Population, 1991 (1) .....	8,053	6,447	7,512	5,539	4,066	3,022
2	Population, 1996 (2) .....	13,070	14,780	8,106	6,903	4,607	3,344
3	Population percentage change, 1991-1996 .....	62.3	129.3	7.9	24.6	13.3	10.7
4	Land area in square kilometres, 1996 .....	31.46	20.26	885.63	1,114.86	581.80	965.83
5	<b>Total population (100% data) (3)</b> .....	13,070	14,780	8,105	6,905	4,605	3,345
<b>by sex and age groups</b>							
6	Male, total .....	6,625	7,375	4,145	3,535	2,365	1,705
7	0-4 years .....	500	655	310	240	145	125
8	5-9 years .....	600	695	410	285	230	145
9	10-14 years .....	715	615	380	310	225	165
10	15-19 years .....	640	560	330	255	230	155
11	20-24 years .....	385	355	205	190	120	70
12	25-29 years .....	285	375	165	110	105	80
13	30-34 years .....	395	680	205	185	130	145
14	35-39 years .....	670	855	385	310	200	160
15	40-44 years .....	765	825	465	375	250	155
16	45-49 years .....	645	650	420	325	205	140
17	50-54 years .....	370	360	335	335	135	100
18	55-59 years .....	215	220	185	205	120	75
19	60-64 years .....	175	195	150	180	90	45
20	65-69 years .....	125	145	125	110	70	55
21	70-74 years .....	65	95	40	50	40	40
22	75-79 years .....	40	80	25	45	45	20
23	80-84 years .....	15	25	10	20	20	10
24	85 years and over .....	5	10	5	5	10	10
25	Female, total .....	6,445	7,410	3,965	3,365	2,240	1,640
26	0-4 years .....	465	630	310	225	115	140
27	5-9 years .....	595	620	380	285	180	160
28	10-14 years .....	600	610	360	290	245	170
29	15-19 years .....	535	505	275	220	180	125
30	20-24 years .....	355	360	200	145	95	60
31	25-29 years .....	260	480	170	125	100	100
32	30-34 years .....	480	800	250	225	170	145
33	35-39 years .....	770	920	455	375	245	165
34	40-44 years .....	800	760	465	350	225	140
35	45-49 years .....	605	605	395	340	195	125
36	50-54 years .....	320	305	255	285	115	75
37	55-59 years .....	210	195	175	145	85	65
38	60-64 years .....	170	190	115	150	75	45
39	65-69 years .....	105	165	85	80	60	45
40	70-74 years .....	90	130	40	55	50	30
41	75-79 years .....	55	90	20	30	45	30
42	80-84 years .....	25	35	10	25	35	15
43	85 years and over .....	20	10	10	15	25	10
44	<b>Population 15 years and over</b> .....	9,595	10,960	5,960	5,275	3,465	2,440
<b>by legal marital status</b>							
45	Never married (single) .....	2,545	2,525	1,385	1,150	845	585
46	Legally married (and not separated) .....	6,370	7,515	4,190	3,655	2,225	1,570
47	Separated, but still legally married .....	145	170	75	75	65	45
48	Divorced .....	325	465	225	265	195	165
49	Widowed .....	215	290	85	130	140	75
50	<b>Total population (20% sample data) (4)</b> .....	12,845	14,770	8,105	6,900	4,595	3,315
<b>by mother tongue</b>							
51	Single responses .....	12,775	14,575	8,035	6,855	4,565	3,310
52	English .....	8,530	10,940	7,245	6,085	4,315	2,925
53	French .....	145	220	60	45	15	30
54	Non-official languages (5) .....	4,095	3,415	730	720	240	350
55	Chinese .....	2,605	1,295	50	40	-	25
56	German .....	200	285	280	325	60	280
57	Punjabi .....	200	150	30	-	-	-
58	Polish .....	40	305	30	20	10	10
59	Vietnamese .....	15	25	-	-	-	-
60	Other languages (6) .....	1,035	1,360	335	330	165	25
61	Multiple responses .....	75	195	65	45	25	-
62	English and French .....	10	10	10	30	-	-
63	English and non-official language .....	70	180	65	15	25	10
64	French and non-official language .....	-	-	-	-	-	-
65	English, French and non-official language ..	-	-	-	-	-	-

See reference material at the end of the publication. - Voir les documents de référence à la fin de la publication.

**Tableau 1. Certaines caractéristiques des secteurs de recensement, recensement de 1996 - Données intégrales et données-échantillon (20 %)**

Calgary 0204	Calgary 0205	Calgary 0206	Calgary 0207		Caractéristiques	N°
5,376	5,267	7,240	5,216		<b>CARACTÉRISTIQUES DE LA POPULATION</b>	
7,216	7,424	9,706	6,240		Population, 1991 (1) .....	1
					Population, 1996 (2) .....	2
34.2	41.0	34.1	19.6		Variation en pourcentage de la population, 1991-1996 .....	3
793.38	16.50	15.31	5.71		Superficie des terres en kilomètres carrés, 1996	4
7,215	7,425	9,705	6,240		<b>Population totale (données intégrales) (3) ....</b>	<b>5</b>
					<b>selon le sexe et les groupes d'âge</b>	
3,745	3,695	4,825	3,140		Sexe masculin, total .....	6
210	300	435	250		0-4 ans .....	7
320	365	500	365		5-9 ans .....	8
350	400	515	395		10-14 ans .....	9
310	300	390	295		15-19 ans .....	10
200	190	235	125		20-24 ans .....	11
150	165	265	145		25-29 ans .....	12
240	300	490	285		30-34 ans .....	13
360	415	535	365		35-39 ans .....	14
375	395	490	365		40-44 ans .....	15
365	295	350	245		45-49 ans .....	16
250	160	190	115		50-54 ans .....	17
210	110	115	65		55-59 ans .....	18
160	80	95	40		60-64 ans .....	19
110	70	70	40		65-69 ans .....	20
60	50	55	30		70-74 ans .....	21
40	30	55	15		75-79 ans .....	22
15	40	20	-		80-84 ans .....	23
10	25	15	-		85 ans et plus .....	24
3,475	3,725	4,880	3,095		Sexe féminin, total .....	25
220	295	420	255		0-4 ans .....	26
265	345	460	330		5-9 ans .....	27
315	330	545	345		10-14 ans .....	28
275	245	355	280		15-19 ans .....	29
185	155	185	120		20-24 ans .....	30
145	195	320	210		25-29 ans .....	31
265	375	540	315		30-34 ans .....	32
365	425	560	420		35-39 ans .....	33
370	395	450	345		40-44 ans .....	34
365	270	305	200		45-49 ans .....	35
235	160	155	75		50-54 ans .....	36
155	115	125	60		55-59 ans .....	37
120	75	100	45		60-64 ans .....	38
85	65	95	40		65-69 ans .....	39
65	70	90	35		70-74 ans .....	40
30	70	65	10		75-79 ans .....	41
15	75	65	10		80-84 ans .....	42
5	80	50	-		85 ans et plus .....	43
5,540	5,385	6,835	4,295		<b>Population totale de 15 ans et plus .....</b>	<b>44</b>
					<b>selon l'état matrimonial légal</b>	
1,360	1,210	1,530	1,060		Célibataire (jamais marié(e)) .....	45
3,655	3,395	4,345	2,755		Légalement marié(e) et non séparé(e) .....	46
90	150	225	155		Séparé(e), mais toujours légalement marié(e) ..	47
295	350	450	250		Divorcé(e) .....	48
140	285	280	80		Veuf ou veuve .....	49
7,215	7,235	9,580	6,240		<b>Population totale</b>	
					<b>(données-échantillon (20%)) (4) .....</b>	<b>50</b>
					<b>selon la langue maternelle</b>	
7,180	7,200	9,555	6,225		Réponses uniques .....	51
6,210	6,735	8,935	5,845		Anglais .....	52
80	100	160	125		Français .....	53
885	360	460	255		Langues non officielles (5) .....	54
55	-	10	10		Chinois .....	55
225	130	115	60		Allemand .....	56
175	-	-	-		Pendjabi .....	57
-	60	25	30		Polonais .....	58
-	-	-	-		Vietnamien .....	59
425	170	315	160		Autres langues (6) .....	60
40	35	30	15		Réponses multiples .....	61
-	10	-	-		Anglais et français .....	62
40	30	25	15		Anglais et langue non officielle .....	63
-	-	-	-		Français et langue non officielle .....	64
-	-	-	-		Anglais, français et langue non officielle .....	65

See reference material at the end of the publication. - Voir les documents de référence à la fin de la publication.

Table 1. Selected Characteristics for Census Tracts, 1996 Census - 100% Data and 20% Sample Data

No.	Characteristics	Calgary 0077.08	Calgary 0077.09	Calgary 0200	Calgary 0201	Calgary 0202	Calgary 0203
<b>POPULATION CHARACTERISTICS</b>							
<b>by home language</b>							
1	Single responses .....	12,715	14,505	8,020	6,875	4,585	3,315
2	English .....	10,010	12,610	7,875	6,740	4,555	3,035
3	French .....	50	55	15	10	-	20
4	Non-official languages (5) .....	2,655	1,835	130	130	35	260
5	Chinese .....	2,150	1,035	20	20	-	30
6	Vietnamese .....	10	25	-	-	-	-
7	Punjabi .....	105	60	10	-	-	-
8	Polish .....	20	180	10	10	-	-
9	Spanish .....	15	10	-	-	-	-
10	Other languages (6) .....	345	525	85	100	35	235
11	Multiple responses .....	130	260	85	30	-	-
<b>by knowledge of official languages</b>							
12	English only .....	11,430	13,345	7,260	6,350	4,360	3,185
13	French only .....	-	-	10	-	10	-
14	English and French .....	1,005	1,135	835	545	230	110
15	Neither English nor French .....	405	285	-	10	-	15
<b>by knowledge of non-official languages (5) (7)</b>							
16	Chinese .....	2,770	1,400	55	50	10	30
17	German .....	300	350	445	475	105	320
18	Spanish .....	90	165	65	75	45	20
19	Vietnamese .....	30	45	10	-	-	-
20	Punjabi .....	240	275	65	35	-	-
21	Tagalog (Pilipino) .....	75	55	-	10	-	-
22	Italian .....	240	205	45	125	85	10
<b>by first official language spoken</b>							
23	English .....	12,265	14,210	8,050	6,845	4,575	3,270
24	French .....	145	205	55	40	20	30
25	English and French .....	40	65	-	-	-	-
26	Neither English nor French .....	400	285	-	10	-	15
27	Official language minority - (number) (8) .....	160	240	55	40	20	30
28	Official language minority - (percentage) (8) .....	1.2	1.6	0.7	0.6	0.4	0.9
<b>by ethnic origin (9)</b>							
29	English .....	3,250	4,035	2,945	2,655	1,665	1,070
30	Canadian (15) .....	2,705	3,370	2,395	2,010	1,625	875
31	Scottish .....	2,305	2,950	2,180	1,805	1,140	690
32	German .....	1,705	2,625	1,530	1,585	980	1,180
33	Irish .....	1,475	2,320	1,425	1,245	835	705
34	French .....	800	1,150	575	430	335	245
35	Ukrainian .....	725	1,050	570	440	220	185
36	Chinese (12) .....	3,105	1,690	130	80	-	30
37	Dutch (Netherlands) (11) .....	320	490	535	400	200	250
38	Polish .....	420	820	220	265	100	180
39	South Asian origins (16) .....	925	905	155	55	-	-
40	Norwegian .....	360	540	305	250	230	115
41	Italian .....	520	500	210	315	160	-
42	Aboriginal origins (17) .....	65	155	165	70	200	90
43	Swedish .....	285	420	310	145	75	75
<b>by Aboriginal population</b>							
44	Total Aboriginal population (18) .....	40	40	70	55	120	45
45	Total non-Aboriginal population .....	12,805	14,725	8,035	6,850	4,470	3,265
<b>by visible minority population</b>							
46	Total visible minority population (19) .....	4,645	3,205	400	220	55	30
47	Black .....	175	170	40	10	35	-
48	South Asian .....	860	850	135	60	-	-
49	Chinese .....	3,010	1,615	105	70	10	25
50	Korean .....	105	115	25	45	-	-
51	Japanese .....	40	80	35	20	-	-
52	Southeast Asian .....	-	55	10	-	-	10
53	Filipino .....	110	50	-	10	-	-
54	Arab/West Asian .....	190	170	10	-	10	-
55	Latin American .....	30	25	-	10	-	-
56	Visible minority, n.i.e. (20) .....	15	10	-	-	-	-
57	Multiple visible minority (21) .....	100	60	40	-	-	-
<b>by citizenship</b>							
58	Canadian citizenship (22) .....	11,465	13,670	7,705	6,685	4,445	3,285
59	Citizenship other than Canadian .....	1,380	1,100	400	220	150	30

See reference material at the end of the publication. - Voir les documents de référence à la fin de la publication.

Tableau 1. Certaines caractéristiques des secteurs de recensement, recensement de 1996 - Données intégrales et données-échantillon (20 %)

Calgary 0204	Calgary 0205	Calgary 0206	Calgary 0207		Caractéristiques	N°
<b>CARACTÉRISTIQUES DE LA POPULATION</b>						
<b>selon la langue parlée à la maison</b>						
7,135	7,230	9,545	6,240		Réponses uniques	1
6,805	7,135	9,445	6,170		Anglais	2
-	50	20	25		Français	3
330	50	75	40		Langues non officielles (5)	4
40	-	-	-		Chinois	5
-	-	-	-		Vietnamien	6
125	-	-	-		Pendjabi	7
-	30	15	10		Polonais	8
15	-	-	-		Espagnol	9
150	15	65	30		Autres langues (6)	10
80	10	45	-		Réponses multiples	11
<b>selon la connaissance des langues officielles</b>						
6,890	6,630	8,880	5,870		Anglais seulement	12
-	-	-	10		Français seulement	13
310	600	695	350		Anglais et français	14
15	-	10	10		Ni l'anglais ni le français	15
<b>selon la connaissance des langues non officielles (5) (7)</b>						
60	-	10	10		Chinois	16
305	210	150	95		Allemand	17
45	70	35	35		Espagnol	18
-	-	-	-		Vietnamien	19
180	-	-	-		Pendjabi	20
-	-	50	10		Tagalog (pilipino)	21
140	30	20	-		Italien	22
<b>selon la première langue officielle parlée</b>						
7,125	7,120	9,430	6,115		Anglais	23
55	100	145	110		Français	24
25	20	-	-		Anglais et français	25
15	-	10	-		Ni l'anglais ni le français	26
70	110	145	115		Minorité de langue officielle - (nombre) (8)	27
1.0	1.5	1.5	1.8		Minorité de langue officielle - (pourcentage) (8)	28
<b>selon l'origine ethnique (9)</b>						
2,330	2,835	3,295	2,540		Anglais	29
2,120	2,750	3,525	2,255		Canadien (15)	30
1,680	1,990	2,725	1,605		Ecossais	31
1,430	1,470	2,455	1,160		Allemand	32
840	1,270	1,830	1,080		Irlandais	33
570	740	1,240	880		Français	34
460	650	670	470		Ukrainien	35
60	15	150	10		Chinois (12)	36
420	390	910	505		Hollandais (Néerlandais) (11)	37
265	535	385	310		Polonais	38
265	-	20	-		Origines sud-asiatiques (16)	39
315	305	565	350		Norvégien	40
225	165	185	120		Italien	41
130	235	300	255		Origines autochtones (17)	42
215	295	275	230		Suédois	43
<b>selon la population autochtone</b>						
65	85	105	150		Population autochtone totale (18)	44
7,150	7,150	9,480	6,090		Population non autochtone totale	45
<b>selon la population des minorités visibles</b>						
355	25	275	140		Total des minorités visibles (19)	46
-	-	90	40		Noir	47
290	-	10	-		Sud-Asiatique	48
55	10	50	15		Chinois	49
-	-	-	10		Coréen	50
-	-	25	-		Japonais	51
-	15	15	45		Asiatique du Sud-Est	52
-	-	75	25		Philippin	53
-	-	-	-		Arabe/Asiatique occidentale	54
-	10	-	-		Latino-Américain	55
-	-	-	-		Minorité visible, n.i.a. (20)	56
-	-	10	-		Minorités visibles multiples (21)	57
<b>selon la citoyenneté</b>						
7,100	7,060	9,380	6,095		Citoyenneté canadienne (22)	58
115	175	205	145		Citoyenneté autre que canadienne	59

See reference material at the end of the publication. - Voir les documents de référence à la fin de la publication.

Table 1. Selected Characteristics for Census Tracts, 1996 Census - 100% Data and 20% Sample Data

No.	Characteristics	Calgary 0077.08	Calgary 0077.09	Calgary 0200	Calgary 0201	Calgary 0202	Calgary 0203
<b>POPULATION CHARACTERISTICS</b>							
<b>by place of birth</b>							
1	Non-immigrant population (23)	8,515	11,060	6,825	5,955	4,170	3,120
2	Born in province of residence	5,275	6,830	4,275	4,230	3,020	2,195
3	Immigrant population	4,245	3,535	1,260	945	420	190
4	United States	160	155	190	85	25	-
5	Central and South America	80	80	20	-	-	25
6	Caribbean and Bermuda	75	100	10	-	15	-
7	United Kingdom	315	400	340	230	210	75
8	Other Europe (24)	460	700	435	490	155	60
9	Africa	330	305	85	50	-	-
10	India	300	295	45	-	-	-
11	Other Asia and the Middle East (25)	2,425	1,455	100	75	10	15
12	Oceania and other (26)	100	40	35	15	-	-
13	Non-permanent residents	85	170	25	-	-	-
14	<b>Total Immigrant population</b>	<b>4,245</b>	<b>3,540</b>	<b>1,255</b>	<b>940</b>	<b>420</b>	<b>190</b>
<b>by period of immigration</b>							
15	Before 1961	325	300	290	325	155	70
16	1961-1970	445	440	330	280	60	45
17	1971-1980	1,245	1,055	365	165	85	20
18	1981-1990	990	890	190	120	65	25
19	1991-1996 (27)	1,240	850	85	50	55	25
<b>by age at immigration</b>							
20	0-4 years	480	370	195	65	75	35
21	5-19 years	1,085	955	225	335	130	60
22	20 years and over	2,675	2,210	835	540	215	90
23	<b>Total population 1 year and over (28)</b>	<b>12,670</b>	<b>14,525</b>	<b>8,005</b>	<b>6,850</b>	<b>4,550</b>	<b>3,260</b>
<b>by place of residence 1 year ago (mobility)</b>							
24	Non-movers	10,610	11,605	6,855	5,975	3,935	2,800
25	Movers	2,060	2,915	1,145	875	615	465
26	Non-migrants	1,360	1,840	615	310	185	175
27	Migrants	700	1,070	530	565	430	285
28	Internal migrants	480	795	490	510	425	290
29	Intraprovincial migrants	165	460	390	425	385	275
30	Interprovincial migrants	315	335	105	85	40	10
31	External migrants	220	275	40	55	10	-
32	<b>Total population 5 years and over (29)</b>	<b>11,875</b>	<b>13,480</b>	<b>7,495</b>	<b>6,440</b>	<b>4,335</b>	<b>3,050</b>
<b>by place of residence 5 years ago (mobility)</b>							
33	Non-movers	4,520	4,015	3,620	3,740	2,415	1,710
34	Movers	7,355	9,460	3,870	2,705	1,920	1,340
35	Non-migrants	4,290	5,890	1,955	1,255	640	330
36	Migrants	3,065	3,575	1,910	1,445	1,280	1,010
37	Internal migrants	1,750	2,595	1,725	1,315	1,205	980
38	Intraprovincial migrants	670	1,210	1,145	1,105	1,045	905
39	Interprovincial migrants	1,075	1,385	580	210	155	75
40	External migrants	1,315	980	190	130	75	30
41	<b>Total population 15-24 years</b>	<b>1,815</b>	<b>1,775</b>	<b>1,010</b>	<b>805</b>	<b>670</b>	<b>365</b>
<b>by school attendance</b>							
42	Not attending school	415	480	220	210	270	170
43	Attending school full time	1,355	1,175	720	520	370	175
44	Attending school part time	45	120	70	70	30	20
45	<b>Total population 15 years and over</b>	<b>9,375</b>	<b>10,950</b>	<b>5,960</b>	<b>5,275</b>	<b>3,455</b>	<b>2,410</b>
<b>by highest level of schooling</b>							
46	Less than grade 9 (30)	360	360	75	135	125	210
47	Grades 9 to 13 without secondary school graduation certificate	1,635	1,730	970	930	960	805
48	Grades 9 to 13 with secondary school graduation certificate	925	1,185	510	460	505	335
49	Trades certificate or diploma	175	215	135	155	135	70
50	Other non-university education only (31)	2,040	2,950	1,375	1,500	1,105	710
51	Without certificate or diploma	390	680	265	380	275	205
52	With certificate or diploma (32)	1,645	2,270	1,110	1,120	830	505
53	University without degree	1,330	1,535	890	840	295	165
54	Without certificate or diploma	705	770	475	475	145	90
55	With certificate or diploma (33)	625	760	410	370	150	75
56	University with bachelor's degree or higher	2,910	2,970	2,000	1,245	335	110

See reference material at the end of the publication. - Voir les documents de référence à la fin de la publication.

**Tableau 1. Certaines caractéristiques des secteurs de recensement, recensement de 1996 - Données intégrales et données-échantillon (20 %)**

Calgary 0204	Calgary 0205	Calgary 0206	Calgary 0207		Caractéristiques	N°
					<b>CARACTÉRISTIQUES DE LA POPULATION</b>	
					<b>selon le lieu de naissance</b>	
6,170	6,665	8,905	5,730		Population non immigrante (23) .....	1
4,185	4,270	5,370	3,585		Née dans la province de résidence .....	2
1,030	575	655	500		Population immigrante .....	3
65	90	50	40		États-Unis .....	4
30	-	20	15		Amérique centrale et du Sud .....	5
-	-	30	-		Caraïbes et Bermudes .....	6
205	235	185	210		Royaume-Uni .....	7
495	215	255	150		Autre Europe (24) .....	8
75	-	-	15		Afrique .....	9
125	-	10	-		Inde .....	10
45	15	85	70		Autre Asie et Moyen-Orient (25) .....	11
-	10	10	-		Océanie et autres (26) .....	12
10	-	20	10		Résidents non permanents .....	13
1,035	570	655	500		<b>Population immigrante totale .....</b>	<b>14</b>
					<b>selon la période d'immigration</b>	
305	150	200	125		Avant 1961 .....	15
220	95	135	105		1961-1970 .....	16
395	155	155	185		1971-1980 .....	17
75	110	80	65		1981-1990 .....	18
35	60	75	15		1991-1996 (27) .....	19
					<b>selon l'âge à l'immigration</b>	
120	95	110	65		0-4 ans .....	20
285	140	210	160		5-19 ans .....	21
625	340	330	275		20 ans et plus .....	22
7,150	7,110	9,450	6,170		<b>Population totale de 1 an et plus (28) .....</b>	<b>23</b>
					<b>selon le lieu de résidence 1 an</b>	
					<b>auparavant (mobilité)</b>	
6,065	5,640	7,745	5,120		Personnes n'ayant pas déménagé .....	24
1,085	1,475	1,705	1,050		Personnes ayant déménagé .....	25
430	490	605	330		Non-migrants .....	26
655	980	1,095	720		Migrants .....	27
650	960	1,075	705		Migrants internes .....	28
590	840	740	580		Migrants intraprovinciaux .....	29
60	120	335	125		Migrants interprovinciaux .....	30
-	20	20	10		Migrants externes .....	31
6,790	6,635	8,730	5,745		<b>Population totale de 5 ans et plus (29) .....</b>	<b>32</b>
					<b>selon le lieu de résidence 5 ans</b>	
					<b>auparavant (mobilité)</b>	
3,410	2,555	3,275	2,330		Personnes n'ayant pas déménagé .....	33
3,375	4,080	5,455	3,415		Personnes ayant déménagé .....	34
1,775	1,370	1,755	995		Non-migrants .....	35
1,600	2,710	3,700	2,425		Migrants .....	36
1,565	2,640	3,595	2,375		Migrants internes .....	37
1,330	2,145	2,610	1,800		Migrants intraprovinciaux .....	38
235	495	985	575		Migrants interprovinciaux .....	39
35	75	105	45		Migrants externes .....	40
955	880	1,165	825		<b>Population totale de 15 à 24 ans .....</b>	<b>41</b>
					<b>selon la fréquentation scolaire</b>	
310	320	450	260		Ne fréquentant pas l'école .....	42
540	485	680	505		Fréquentant l'école à plein temps .....	43
100	75	40	55		Fréquentant l'école à temps partiel .....	44
5,535	5,190	6,705	4,300		<b>Population totale de 15 ans et plus .....</b>	<b>45</b>
					<b>selon le plus haut niveau de scolarité atteint</b>	
275	165	175	165		Niveau inférieur à la 9e année (30) .....	46
1,465	1,100	1,735	1,185		9e - 13e année sans certificat d'études secondaires .....	47
675	730	915	565		9e - 13e année avec certificat d'études secondaires .....	48
240	140	270	185		Certificat ou diplôme d'une école de métiers ..	49
1,745	1,675	2,345	1,490		Autres études non universitaires seulement (31)	50
430	330	545	340		Sans certificat ou diplôme .....	51
1,315	1,345	1,800	1,145		Avec certificat ou diplôme (32) .....	52
480	600	750	390		Études universitaires sans grade .....	53
255	325	365	180		Sans certificat ou diplôme .....	54
225	280	385	210		Avec certificat ou diplôme (33) .....	55
650	775	530	320		Études universitaires avec baccalauréat ou diplôme supérieur .....	56

See reference material at the end of the publication. - Voir les documents de référence à la fin de la publication.

Table 1. Selected Characteristics for Census Tracts, 1996 Census - 100% Data and 20% Sample Data

No.	Characteristics	Calgary 0077.08	Calgary 0077.09	Calgary 0200	Calgary 0201	Calgary 0202	Calgary 0203
<b>POPULATION CHARACTERISTICS</b>							
<b>by combinations of unpaid work</b>							
1	Males 15 years and over .....	4,595	5,400	3,040	2,705	1,765	1,255
2	Reported unpaid work (34) .....	4,115	4,930	2,695	2,360	1,585	1,080
3	Housework and child care and care to seniors .....	450	420	285	195	130	65
4	Housework and child care only .....	1,525	1,825	930	845	530	330
5	Housework and care to seniors only .....	205	285	160	200	90	85
6	Child care and care to seniors only .....	-	-	10	-	10	-
7	Housework only .....	1,835	2,280	1,240	1,030	790	575
8	Child care only .....	85	100	50	50	30	15
9	Care to seniors only .....	-	15	10	30	10	-
10	Females 15 years and over .....	4,780	5,550	2,920	2,570	1,685	1,155
11	Reported unpaid work (34) .....	4,465	5,355	2,785	2,410	1,630	1,105
12	Housework and child care and care to seniors .....	670	645	455	325	225	155
13	Housework and child care only .....	1,770	2,115	975	830	615	450
14	Housework and care to seniors only .....	325	370	260	285	150	75
15	Child care and care to seniors only .....	-	10	10	-	-	-
16	Housework only .....	1,655	2,205	1,075	945	620	430
17	Child care only .....	30	20	-	15	10	-
18	Care to seniors only .....	15	-	10	10	-	-
<b>by labour force activity</b>							
19	Males 15 years and over .....	4,595	5,400	3,040	2,705	1,765	1,255
20	In the labour force .....	3,675	4,405	2,685	2,285	1,475	1,080
21	Employed .....	3,490	4,190	2,625	2,215	1,390	1,010
22	Unemployed .....	185	210	65	65	90	70
23	Unemployment rate .....	5.0	4.8	2.4	2.8	6.1	6.5
24	Participation rate .....	80.0	81.6	88.3	84.5	83.6	86.1
25	Females 15 years and over .....	4,780	5,550	2,920	2,570	1,685	1,155
26	In the labour force .....	3,185	3,825	2,145	1,900	1,195	745
27	Employed .....	3,000	3,570	2,045	1,820	1,140	725
28	Unemployed .....	180	255	105	75	55	20
29	Unemployment rate .....	5.7	6.7	4.9	3.9	4.6	2.7
30	Participation rate .....	66.6	68.9	73.5	73.9	70.9	64.5
31	Both sexes - Unemployment rate .....	5.4	5.7	3.3	3.3	5.4	4.9
32	15-24 years .....	11.8	13.0	8.8	8.6	8.6	7.1
33	25 years and over .....	4.1	4.7	2.3	2.6	4.8	4.3
34	Both sexes - Participation rate .....	73.1	75.2	81.0	79.2	77.3	75.5
35	15-24 years .....	58.4	58.6	73.3	65.2	70.1	57.5
36	25 years and over .....	76.7	78.4	82.6	82.0	79.3	78.9
37	<b>Total labour force 15 years and over .....</b>	<b>6,860</b>	<b>8,235</b>	<b>4,830</b>	<b>4,180</b>	<b>2,670</b>	<b>1,820</b>
<b>by industry divisions</b>							
38	Industry - Not applicable (35) .....	130	95	35	10	10	15
39	All industries (36) .....	6,725	8,135	4,795	4,180	2,655	1,805
40	Primary industries (37) .....	555	695	735	785	540	455
41	Manufacturing industries .....	615	660	200	230	300	170
42	Construction industries .....	260	450	280	355	225	160
43	Transportation and storage industries .....	350	310	110	110	100	125
44	Communication and other utility industries .....	175	280	90	135	95	50
45	Wholesale and retail trades industries .....	1,110	1,355	605	530	480	270
46	Finance, insurance, real estate industries .....	455	580	245	200	130	100
47	Business service industries .....	750	1,050	645	495	170	105
48	Government service industries (38) .....	295	335	230	160	90	70
49	Educational service industries .....	600	560	430	395	115	100
50	Health and social service industries (38) .....	655	900	515	305	155	45
51	Accommodation, food and beverage service industries .....	505	500	255	110	75	60
52	Other service industries (38) .....	410	445	460	370	175	100

See reference material at the end of the publication. - Voir les documents de référence à la fin de la publication.



**Tableau 1. Certaines caractéristiques des secteurs de recensement, recensement de 1996 - Données intégrales et données-échantillon (20 %)**

Calgary 0204	Calgary 0205	Calgary 0206	Calgary 0207		Caractéristiques	N°
<b>CARACTÉRISTIQUES DE LA POPULATION</b>						
<b>selon les combinaisons de travail non rémunéré</b>						
2,865	2,585	3,365	2,130		Hommes de 15 ans et plus	1
2,485	2,295	2,940	1,930		Travail non rémunéré déclaré (34)	2
190	165	260	145		Travaux ménagers et soins aux enfants et soins aux personnes âgées	3
755	970	1,275	840		Travaux ménagers et soins aux enfants seulement	4
160	170	65	55		Travaux ménagers et soins aux personnes âgées seulement	5
10	10	-	-		Soins aux enfants et soins aux personnes âgées seulement	6
1,305	960	1,300	845		Travaux ménagers seulement	7
45	15	35	40		Soins aux enfants seulement	8
25	-	10	10		Soins aux personnes âgées seulement	9
2,670	2,610	3,345	2,170		Femmes de 15 ans et plus	10
2,575	2,530	3,250	2,090		Travail non rémunéré déclaré (34)	11
345	265	375	200		Travaux ménagers et soins aux enfants et soins aux personnes âgées	12
885	1,120	1,485	1,025		Travaux ménagers et soins aux enfants seulement	13
220	290	125	100		Travaux ménagers et soins aux personnes âgées seulement	14
10	-	10	-		Soins aux enfants et soins aux personnes âgées seulement	15
1,095	850	1,240	735		Travaux ménagers seulement	16
15	-	15	20		Soins aux enfants seulement	17
10	-	-	-		Soins aux personnes âgées seulement	18
<b>selon l'activité</b>						
2,865	2,585	3,365	2,130		Hommes de 15 ans et plus	19
2,465	2,215	2,810	1,830		Faisant partie de la population active	20
2,365	2,100	2,695	1,690		Occupés	21
100	105	110	140		Chômeurs	22
4.1	4.7	3.9	7.7		Taux de chômage	23
86.0	85.7	83.5	85.9		Taux d'activité	24
2,670	2,610	3,345	2,170		Femmes de 15 ans et plus	25
1,845	1,795	2,325	1,520		Faisant partie de la population active	26
1,755	1,690	2,190	1,400		Occupées	27
90	110	135	120		Chômeuses	28
4.9	6.1	5.8	7.9		Taux de chômage	29
69.1	68.8	69.5	70.0		Taux d'activité	30
4.4	5.4	4.8	7.8		Les deux sexes - Taux de chômage	31
14.1	7.9	9.4	12.6		15-24 ans	32
2.7	5.2	3.9	6.7		25 ans et plus	33
77.9	77.3	76.5	77.8		Les deux sexes - Taux d'activité	34
66.5	71.6	67.5	62.4		15-24 ans	35
80.2	78.4	78.3	81.4		25 ans et plus	36
4,310	4,010	5,135	3,345		Population active totale de 15 ans et plus	37
<b>selon les divisions d'industrie</b>						
25	60	35	65		Industrie - Sans objet (35)	38
4,285	3,950	5,100	3,280		Toutes les industries (36)	39
625	340	345	125		Industries primaires (37)	40
305	270	605	390		Industries manufacturières	41
580	320	405	180		Industries de la construction	42
270	155	425	295		Industries du transport et de l'entreposage	43
125	160	160	185		Industries des communications et autres services publics	44
750	800	1,085	720		Industries du commerce de gros et de détail	45
230	190	220	150		Industries des intermédiaires financiers, des assurances et des services immobiliers	46
360	315	415	220		Industries des services aux entreprises	47
150	255	255	170		Industries des services gouvernementaux (38)	48
235	320	225	135		Industries des services d'enseignement	49
215	300	330	290		Industries des services de soins de santé et des services sociaux (38)	50
170	245	265	185		Industries de l'hébergement et de la restauration	51
260	290	360	230		Autres industries de services (38)	52

See reference material at the end of the publication. - Voir les documents de référence à la fin de la publication.

Table 1. Selected Characteristics for Census Tracts, 1996 Census - 100% Data and 20% Sample Data

No.	Characteristics	Calgary 0077.08	Calgary 0077.09	Calgary 0200	Calgary 0201	Calgary 0202	Calgary 0203
<b>POPULATION CHARACTERISTICS</b>							
<b>by class of worker</b>							
1	Class of worker - Not applicable (35) .....	130	100	30	10	15	15
2	All classes of worker (36) .....	6,730	8,135	4,795	4,180	2,655	1,810
3	Paid workers .....	6,205	7,560	4,255	3,430	2,215	1,490
4	Employees .....	5,595	7,110	3,445	2,825	1,985	1,305
5	Self-employed (incorporated) .....	610	450	810	605	225	185
6	Self-employed (unincorporated) .....	465	535	485	660	415	285
7	Unpaid family workers .....	55	35	60	85	25	25
<b>by occupation broad groups</b>							
8	Male labour force 15 years and over .....	3,675	4,405	2,685	2,280	1,475	1,075
9	Occupation - Not applicable (35) .....	55	20	15	-	-	10
10	All occupations (36) .....	3,620	4,385	2,670	2,280	1,475	1,065
11	A Management occupations .....	835	785	515	485	160	80
12	B Business, finance and administrative occupations .....	465	555	270	200	130	65
13	C Natural and applied sciences and related occupations .....	680	870	375	260	90	75
14	D Health occupations .....	70	85	125	55	10	-
15	E Occupations in social science, education, government service and religion .....	215	265	170	140	40	35
16	F Occupations in art, culture, recreation and sport .....	50	35	120	35	15	10
17	G Sales and service occupations .....	760	1,000	575	325	230	140
18	H Trades, transport and equipment operators and related occupations .....	350	515	235	375	415	300
19	I Occupations unique to primary industry J Occupations unique to processing, manufacturing and utilities .....	75	80	240	305	275	290
20	J Occupations unique to processing, manufacturing and utilities .....	125	190	30	105	105	70
21	Female labour force 15 years and over .....	3,185	3,820	2,145	1,900	1,195	745
22	Occupation - Not applicable (35) .....	75	75	20	-	10	-
23	All occupations (36) .....	3,110	3,750	2,130	1,895	1,185	745
24	A Management occupations .....	255	325	260	175	65	25
25	B Business, finance and administrative occupations .....	1,005	1,400	575	655	445	255
26	C Natural and applied sciences and related occupations .....	120	210	75	55	30	10
27	D Health occupations .....	340	390	215	155	80	10
28	E Occupations in social science, education, government service and religion .....	340	385	240	155	40	50
29	F Occupations in art, culture, recreation and sport .....	105	95	90	85	50	45
30	G Sales and service occupations .....	840	815	605	370	330	180
31	H Trades, transport and equipment operators and related occupations .....	15	40	-	40	40	25
32	I Occupations unique to primary industry J Occupations unique to processing, manufacturing and utilities .....	20	-	55	180	80	130
33	J Occupations unique to processing, manufacturing and utilities .....	50	85	-	25	25	15
34	<b>Total employed labour force 15 years and over .....</b>	<b>6,490</b>	<b>7,760</b>	<b>4,665</b>	<b>4,040</b>	<b>2,525</b>	<b>1,730</b>
<b>by place of work</b>							
35	Males .....	3,490	4,195	2,620	2,215	1,385	1,010
36	Usual place of work .....	2,955	3,640	1,975	1,515	915	575
37	At home .....	205	190	365	380	220	280
38	Outside Canada .....	65	40	15	35	-	-
39	No fixed workplace .....	260	320	260	280	245	150
40	Females .....	3,000	3,570	2,045	1,825	1,140	725
41	Usual place of work .....	2,590	3,125	1,585	1,240	850	510
42	At home .....	265	340	385	475	245	165
43	Outside Canada .....	-	15	10	-	-	-
44	No fixed workplace .....	140	85	70	110	40	50

See reference material at the end of the publication. - Voir les documents de référence à la fin de la publication.

**Tableau 1. Certaines caractéristiques des secteurs de recensement, recensement de 1996 - Données intégrales et données-échantillon (20 %)**

Calgary 0204	Calgary 0205	Calgary 0206	Calgary 0207			Caractéristiques	N°
<b>CARACTÉRISTIQUES DE LA POPULATION</b>							
<b>selon la catégorie de travailleur(euse)s</b>							
Catégorie de travailleur(euse)s -							
25	60	35	70			Sans objet (35) .....	1
4,285	3,950	5,095	3,275			Toutes les catégories de travailleur(euse)s (36) .....	2
3,730	3,590	4,730	3,135			Travailleur(euse)s rémunéré(e)s .....	3
3,245	3,310	4,480	3,000			Employé(e)s .....	4
485	275	250	135			Travailleur(euse)s autonomes (entreprise constituée en société) .....	5
500	350	340	145			Travailleur(euse)s autonomes (entreprise non constituée en société) .....	6
55	10	25	-			Travailleur(euse)s familiaux (familiales) non rémunéré(e)s .....	7
<b>selon les grandes catégories professionnelles</b>							
Population active masculine de 15 ans et plus							
2,465	2,215	2,810	1,830			Profession - Sans objet (35) .....	8
-	40	25	30			Toutes les professions (36) .....	9
2,460	2,175	2,780	1,795			A Gestion .....	10
335	275	270	170			B Affaires, finance et administration .....	11
170	140	300	185			C Sciences naturelles et appliquées et professions apparentées .....	12
250	275	280	195			D Secteur de la santé .....	13
15	40	35	10			E Sciences sociales, enseignement, administration publique et religion .....	14
50	125	90	60			F Arts, culture, sports et loisirs .....	15
15	40	50	10			G Ventes et services .....	16
440	515	560	390			H Métiers, transport et machinerie .....	17
725	485	805	545			I Professions propres au secteur primaire .....	18
335	160	140	45			J Transformation, fabrication et services d'utilité publique .....	19
115	105	255	180			Population active féminine de 15 ans et plus .....	20
1,850	1,800	2,325	1,515			Profession - Sans objet (35) .....	21
25	25	-	35			Toutes les professions (36) .....	22
1,820	1,775	2,315	1,480			A Gestion .....	23
120	120	110	50			B Affaires, finance et administration .....	24
825	525	840	560			C Sciences naturelles et appliquées et professions apparentées .....	25
65	15	40	25			D Secteur de la santé .....	26
50	150	165	130			E Sciences sociales, enseignement, administration publique et religion .....	27
130	150	165	45			F Arts, culture, sports et loisirs .....	28
40	10	60	25			G Ventes et services .....	29
450	715	785	540			H Métiers, transport et machinerie .....	30
50	40	50	60			I Professions propres au secteur primaire .....	31
80	25	20	10			J Transformation, fabrication et services d'utilité publique .....	32
10	25	80	30			Population active occupée totale de 15 ans et plus .....	33
4,125	3,790	4,885	3,090			<b>selon le lieu de travail</b>	34
<b>Hommes</b>							
2,365	2,100	2,695	1,690			Lieu de travail habituel .....	35
1,550	1,600	2,165	1,465			A domicile .....	36
350	80	85	65			En dehors du Canada .....	37
10	15	15	20			Sans adresse de travail fixe .....	38
450	410	435	145			<b>Femmes</b>	39
1,755	1,685	2,190	1,400			Lieu de travail habituel .....	40
1,365	1,430	1,905	1,230			A domicile .....	41
305	150	215	110			En dehors du Canada .....	42
-	-	-	-			Sans adresse de travail fixe .....	43
85	110	70	55				44

See reference material at the end of the publication. - Voir les documents de référence à la fin de la publication.

Table 1. Selected Characteristics for Census Tracts, 1996 Census - 100% Data and 20% Sample Data

No.	Characteristics	Calgary 0077.08	Calgary 0077.09	Calgary 0200	Calgary 0201	Calgary 0202	Calgary 0203
<b>POPULATION CHARACTERISTICS</b>							
1	Total employed labour force 15 years and over with usual place of work or no fixed workplace	5,950	7,185	3,890	3,150	2,055	1,295
2	by mode of transportation						
	Males	3,220	3,965	2,235	1,795	1,165	730
3	Car, truck, van, as driver	2,765	3,390	2,045	1,710	1,085	640
4	Car, truck, van, as passenger	130	145	90	35	30	40
5	Public transit	275	385	10	10	-	-
6	Walked to work	30	10	75	40	25	40
7	Other method	15	40	10	10	15	10
8	Females	2,730	3,215	1,650	1,350	890	560
9	Car, truck, van, as driver	1,905	2,325	1,390	1,130	760	455
10	Car, truck, van, as passenger	365	490	170	155	85	60
11	Public transit	395	340	15	25	10	-
12	Walked to work	30	40	65	35	30	35
13	Other method	30	20	15	10	10	10
<b>1996 INCOME CHARACTERISTICS</b>							
<b>Total income of population 15 years and over</b>							
<b>by sex and total income groups</b>							
14	Total income of males 15 years and over	4,595	5,400	3,040	2,705	1,770	1,255
15	Without income	270	255	105	105	40	130
16	With income	4,325	5,145	2,940	2,600	1,725	1,120
17	Under \$1,000 (39)	215	140	135	90	70	55
18	\$ 1,000 - \$ 2,999	205	225	150	100	85	45
19	\$ 3,000 - \$ 4,999	185	105	85	80	65	30
20	\$ 5,000 - \$ 6,999	180	140	70	105	40	40
21	\$ 7,000 - \$ 9,999	155	185	115	140	65	25
22	\$10,000 - \$11,999	130	125	45	55	60	60
23	\$12,000 - \$14,999	165	160	75	90	90	50
24	\$15,000 - \$19,999	170	250	140	155	155	95
25	\$20,000 - \$24,999	155	300	135	95	110	100
26	\$25,000 - \$29,999	195	345	90	140	95	85
27	\$30,000 - \$34,999	275	270	180	175	180	70
28	\$35,000 - \$39,999	155	310	120	165	105	115
29	\$40,000 - \$44,999	210	320	130	165	65	85
30	\$45,000 - \$49,999	165	300	65	95	65	50
31	\$50,000 - \$59,999	350	550	295	235	165	105
32	\$60,000 and over	1,420	1,425	1,105	715	295	95
33	Average income \$ (40)	47,458	44,163	71,237	54,163	37,056	30,420
34	Median income \$ (40)	39,650	40,041	44,829	36,967	30,350	28,372
35	Standard error of average income \$ (40)	1,313	947	4,640	3,134	1,798	1,448
36	Total income of females 15 years and over	4,780	5,550	2,920	2,570	1,685	1,150
37	Without income	595	570	270	190	175	185
38	With income	4,185	4,980	2,645	2,380	1,510	970
39	Under \$1,000 (39)	265	340	130	145	95	65
40	\$ 1,000 - \$ 2,999	350	360	225	120	150	55
41	\$ 3,000 - \$ 4,999	240	225	155	155	95	50
42	\$ 5,000 - \$ 6,999	260	220	135	135	95	65
43	\$ 7,000 - \$ 9,999	305	305	135	135	125	105
44	\$10,000 - \$11,999	210	245	115	175	95	45
45	\$12,000 - \$14,999	245	340	120	195	135	120
46	\$15,000 - \$19,999	340	450	230	240	135	160
47	\$20,000 - \$24,999	305	525	180	150	155	65
48	\$25,000 - \$29,999	310	410	220	210	120	95
49	\$30,000 - \$34,999	260	375	260	145	60	50
50	\$35,000 - \$39,999	225	315	120	110	70	55
51	\$40,000 - \$44,999	180	250	130	70	50	15
52	\$45,000 - \$49,999	130	140	85	70	35	-
53	\$50,000 - \$59,999	245	245	155	160	65	20
54	\$60,000 and over	305	230	250	165	25	-
55	Average income \$ (40)	24,190	23,200	30,100	29,945	18,548	16,827
56	Median income \$ (40)	17,252	19,987	21,241	16,958	14,089	14,631
57	Standard error of average income \$ (40)	780	572	2,199	3,152	824	818
<b>by composition of total income</b>							
58	Total - Composition of total income % (41)	100.0	100.0	100.0	100.0	100.0	100.0
59	Employment income %	84.9	85.9	81.7	81.5	81.7	80.7
60	Government transfer payments %	4.4	5.8	2.5	4.5	8.2	10.5
61	Other %	10.7	8.4	15.8	14.0	10.1	8.8

See reference material at the end of the publication. - Voir les documents de référence à la fin de la publication.

**Tableau 1. Certaines caractéristiques des secteurs de recensement, recensement de 1996 - Données intégrales et données-échantillon (20 %)**

Calgary 0204	Calgary 0205	Calgary 0206	Calgary 0207		Caractéristiques	N°
					<b>CARACTÉRISTIQUES DE LA POPULATION</b>	
					<b>Population active occupée totale de 15 ans et plus ayant un lieu de travail habituel ou sans adresse de travail fixe</b>	
3,455	3,545	4,570	2,890		<b>selon le mode de transport</b>	1
2,000	2,005	2,595	1,605		Hommes	2
1,855	1,670	2,265	1,490		Automobile, camion ou fourgonnette, en tant que conducteur	3
75	145	155	65		Automobile, camion ou fourgonnette, en tant que passager	4
10	10	15	10		Transport en commun	5
40	150	105	30		A pied	6
20	35	55	10		Autre moyen	7
1,455	1,535	1,970	1,285		Femmes	8
1,260	1,170	1,525	1,020		Automobile, camion ou fourgonnette, en tant que conductrice	9
100	175	210	175		Automobile, camion ou fourgonnette, en tant que passagère	10
10	10	25	35		Transport en commun	11
55	155	185	55		A pied	12
25	25	20	10		Autre moyen	13
					<b>CARACTÉRISTIQUES DU REVENU DE 1996</b>	
					<b>Revenu total de la population de 15 ans et plus selon le sexe et les tranches de revenu total</b>	
					Revenu total des hommes de 15 ans et plus	14
2,860	2,585	3,365	2,130		Sans revenu	15
95	100	175	75		Avec un revenu	16
2,770	2,480	3,190	2,055		Moins de 1 000 \$ (39)	17
85	130	100	75		1 000 \$ - 2 999 \$	18
130	75	100	125		3 000 \$ - 4 999 \$	19
75	75	65	85		5 000 \$ - 6 999 \$	20
85	75	95	20		7 000 \$ - 9 999 \$	21
160	80	135	50		10 000 \$ - 11 999 \$	22
105	45	55	40		12 000 \$ - 14 999 \$	23
160	75	130	80		15 000 \$ - 19 999 \$	24
220	145	130	95		20 000 \$ - 24 999 \$	25
145	105	215	115		25 000 \$ - 29 999 \$	26
145	110	225	140		30 000 \$ - 34 999 \$	27
260	220	320	195		35 000 \$ - 39 999 \$	28
150	200	320	200		40 000 \$ - 44 999 \$	29
210	210	235	205		45 000 \$ - 49 999 \$	30
120	190	245	155		50 000 \$ - 59 999 \$	31
210	270	415	235		60 000 \$ et plus	32
500	480	405	230		Revenu moyen \$ (40)	33
41,045	39,809	36,960	34,311		Revenu médian \$ (40)	34
31,145	37,346	35,177	34,963		Erreur type du revenu moyen \$ (40)	35
2,632	1,378	1,151	1,036		Revenu total des femmes de 15 ans et plus	36
2,670	2,605	3,345	2,170		Sans revenu	37
325	285	360	300		Avec un revenu	38
2,345	2,325	2,980	1,865		Moins de 1 000 \$ (39)	39
110	130	230	195		1 000 \$ - 2 999 \$	40
170	185	275	185		3 000 \$ - 4 999 \$	41
120	165	165	155		5 000 \$ - 6 999 \$	42
140	115	140	85		7 000 \$ - 9 999 \$	43
190	185	275	120		10 000 \$ - 11 999 \$	44
130	155	160	100		12 000 \$ - 14 999 \$	45
130	230	320	145		15 000 \$ - 19 999 \$	46
210	260	270	130		20 000 \$ - 24 999 \$	47
225	255	250	205		25 000 \$ - 29 999 \$	48
180	175	295	205		30 000 \$ - 34 999 \$	49
215	185	180	115		35 000 \$ - 39 999 \$	50
125	95	150	115		40 000 \$ - 44 999 \$	51
125	60	125	55		45 000 \$ - 49 999 \$	52
55	40	45	20		50 000 \$ - 59 999 \$	53
95	50	55	10		60 000 \$ et plus	54
115	30	45	20		Revenu moyen \$ (40)	55
22,596	17,950	20,125	16,424		Revenu médian \$ (40)	56
18,317	14,791	14,476	13,492		Erreur type du revenu moyen \$ (40)	57
815	605	1,613	656		<b>selon la composition du revenu total</b>	
100.0	100.0	100.0	100.0		Total - Composition du revenu total % (41)	58
84.1	83.7	82.3	87.9		Revenu d'emploi %	59
6.3	6.7	7.9	8.2		Transferts gouvernementaux %	60
9.6	9.6	9.8	3.9		Autres %	61

See reference material at the end of the publication. - Voir les documents de référence à la fin de la publication.

Table 1. Selected Characteristics for Census Tracts, 1996 Census - 100% Data and 20% Sample Data

No.	Characteristics	Calgary 0077.08	Calgary 0077.09	Calgary 0200	Calgary 0201	Calgary 0202	Calgary 0203
<b>1996 INCOME CHARACTERISTICS</b>							
<b>Employment income of population 15 years and over by sex and work activity</b>							
1	Males - worked full-year, full-time (42) .....	2,410	3,050	1,715	1,515	955	635
2	Average employment income \$ .....	59,872	54,519	84,614	59,448	45,892	35,315
3	Standard error of average employment income \$ .....	1,511	1,056	6,215	2,900	2,375	1,796
4	Males - worked part-year or part-time (43) .....	1,245	1,440	970	790	500	350
5	Average employment income \$ .....	26,211	23,151	33,134	30,833	17,873	16,807
6	Standard error of average employment income \$ .....	2,170	1,624	3,704	5,075	2,331	1,800
7	Females - worked full-year, full-time (42) .....	1,405	1,870	910	865	550	320
8	Average employment income \$ .....	38,762	34,286	37,400	47,657	27,667	23,885
9	Standard error of average employment income \$ .....	1,501	759	1,838	8,233	1,458	1,346
10	Females - worked part-year or part-time (43) .....	1,775	1,950	1,285	960	615	395
11	Average employment income \$ .....	14,942	14,417	18,494	15,942	10,566	10,553
12	Standard error of average employment income \$ .....	772	652	1,249	1,326	878	888
<b>Total Income of Census families by family income groups</b>							
13	Census family income of all families .....	3,490	4,200	2,290	2,025	1,305	860
14	Under \$10,000 .....	145	95	45	60	45	55
15	\$ 10,000 - \$ 19,999 .....	210	105	65	105	50	75
16	\$ 20,000 - \$ 29,999 .....	240	195	115	125	135	125
17	\$ 30,000 - \$ 39,999 .....	220	360	155	170	140	55
18	\$ 40,000 - \$ 49,999 .....	200	390	165	190	150	115
19	\$ 50,000 - \$ 59,999 .....	265	405	185	145	145	135
20	\$ 60,000 - \$ 69,999 .....	240	485	145	175	155	125
21	\$ 70,000 - \$ 79,999 .....	300	515	150	195	130	70
22	\$ 80,000 - \$ 89,999 .....	295	465	190	135	100	55
23	\$ 90,000 - \$ 99,999 .....	245	295	150	90	25	15
24	\$100,000 and over .....	1,125	890	915	630	225	35
25	Average family income \$ .....	81,878	74,338	118,522	98,173	65,613	50,228
26	Median family income \$ .....	76,023	71,304	85,480	71,605	58,243	50,803
27	Standard error of average family income \$ ..	1,810	1,178	7,074	5,592	2,505	2,085
<b>Incidence of low income (44)</b>							
28	Total - Economic families .....	3,470	4,170	1,855	2,015	1,305	865
29	Low income .....	485	265	85	115	85	105
30	Incidence of low income % (45) .....	14.1	6.4	4.7	5.8	6.5	12.2
31	Total - Unattached individuals 15 years and over .....	415	680	300	315	190	240
32	Low income .....	170	195	65	60	55	40
33	Incidence of low income % (45) .....	40.7	29.1	21.0	19.3	29.9	15.8
34	Total - Population in private households .....	12,830	14,750	6,565	6,875	4,595	3,070
35	Low income .....	2,035	1,200	355	450	340	455
36	Incidence of low income % (45) .....	15.9	8.1	5.5	6.6	7.5	14.9
<b>Total Income of private households by household income groups</b>							
37	Household income of all private households ..	3,730	4,670	2,530	2,250	1,470	1,065
38	Under \$10,000 .....	140	110	85	75	40	60
39	\$ 10,000 - \$ 19,999 .....	230	155	75	150	150	150
40	\$ 20,000 - \$ 29,999 .....	205	270	150	195	140	155
41	\$ 30,000 - \$ 39,999 .....	250	355	170	195	150	80
42	\$ 40,000 - \$ 49,999 .....	220	455	180	195	170	130
43	\$ 50,000 - \$ 59,999 .....	300	455	185	145	150	160
44	\$ 60,000 - \$ 69,999 .....	275	525	185	180	160	130
45	\$ 70,000 - \$ 79,999 .....	340	520	175	190	135	65
46	\$ 80,000 - \$ 89,999 .....	310	500	200	135	105	70
47	\$ 90,000 - \$ 99,999 .....	260	355	140	100	25	20
48	\$100,000 and over .....	1,195	965	980	685	240	40
49	Average household income \$ .....	82,283	73,351	114,232	94,235	62,575	47,196
50	Median household income \$ .....	76,341	70,058	83,982	69,424	53,889	44,381
51	Standard error of average household income \$ .....	1,714	1,164	6,566	5,119	2,434	1,873

See reference material at the end of the publication. - Voir les documents de référence à la fin de la publication.

Tableau 1. Certaines caractéristiques des secteurs de recensement, recensement de 1996 - Données intégrales et données-échantillon (20 %)

Calgary 0204	Calgary 0205	Calgary 0206	Calgary 0207		Caractéristiques	N°	
<b>CARACTÉRISTIQUES DU REVENU DE 1996</b>							
<b>Population de 15 ans et plus ayant un revenu d'emploi selon le sexe et le travail</b>							
<b>Hommes ayant travaillé toute l'année</b>							
1,545	1,460	1,885	1,235		Hommes ayant travaillé toute l'année à plein temps (42) .....	1	
48,952	47,043	43,185	41,974		Revenu moyen d'emploi \$ .....	2	
4,095	1,837	1,177	1,036		Erreur type du revenu moyen d'emploi \$ ...	3	
<b>Hommes ayant travaillé une partie de l'année</b>							
940	730	955	625		Hommes ayant travaillé une partie de l'année ou à temps partiel (43) .....	4	
21,986	22,107	23,054	18,206		Revenu moyen d'emploi \$ .....	5	
1,693	1,836	2,271	1,551		Erreur type du revenu moyen d'emploi \$ ...	6	
<b>Femmes ayant travaillé toute l'année</b>							
860	730	1,080	660		Femmes ayant travaillé toute l'année à plein temps (42) .....	7	
32,017	26,898	26,195	24,917		Revenu moyen d'emploi \$ .....	8	
1,265	1,124	1,069	901		Erreur type du revenu moyen d'emploi \$ ...	9	
<b>Femmes ayant travaillé une partie de l'année</b>							
1,015	1,145	1,235	830		Femmes ayant travaillé une partie de l'année ou à temps partiel (43) .....	10	
14,780	11,444	10,928	10,534		Revenu moyen d'emploi \$ .....	11	
923	562	709	794		Erreur type du revenu moyen d'emploi \$ ...	12	
<b>Revenu total des familles de recensement selon les tranches de revenu de la famille</b>							
Revenu de la famille de recensement de toutes les familles .....							13
2,085	2,015	2,570	1,690		Moins de 10 000 \$ .....	14	
60	75	50	60		10 000 \$ - 19 999 \$ .....	15	
100	65	165	105		20 000 \$ - 29 999 \$ .....	16	
185	155	225	145		30 000 \$ - 39 999 \$ .....	17	
215	180	250	200		40 000 \$ - 49 999 \$ .....	18	
210	245	385	290		50 000 \$ - 59 999 \$ .....	19	
240	315	430	210		60 000 \$ - 69 999 \$ .....	20	
240	295	340	200		70 000 \$ - 79 999 \$ .....	21	
155	255	280	225		80 000 \$ - 89 999 \$ .....	22	
160	130	180	70		90 000 \$ - 99 999 \$ .....	23	
120	65	125	90		100 000 \$ et plus .....	24	
390	215	140	100		Revenu moyen des familles \$ .....	25	
74,768	62,603	60,454	54,371		Revenu médian des familles \$ .....	26	
60,893	57,891	54,335	52,155		Erreur type du revenu moyen des familles \$ ..	27	
3,712	1,733	2,885	1,314				
<b>Fréquence des unités à faible revenu (44)</b>							
2,050	2,025	2,585	1,685		Total - Familles économiques .....	28	
125	145	195	170		Faible revenu .....	29	
6.0	7.3	7.6	10.2		Fréquence des unités à faible revenu %(45) ..	30	
<b>Total - Personnes hors famille économique de 15 ans et plus</b>							
345	530	700	300		Total - Personnes hors famille économique de 15 ans et plus .....	31	
110	145	130	110		Faible revenu .....	32	
31.8	27.0	18.7	37.2		Fréquence des unités à faible revenu %(45) ..	33	
7,190	7,230	9,545	6,230		Total - Population dans les ménages privés ..	34	
500	665	740	660		Faible revenu .....	35	
6.9	9.2	7.7	10.7		Fréquence des unités à faible revenu %(45) ..	36	
<b>Revenu total des ménages privés selon les tranches de revenu du ménage</b>							
Revenu du ménage de tous les ménages privés .....							37
2,290	2,405	3,100	1,870		Moins de 10 000 \$ .....	38	
110	100	65	80		10 000 \$ - 19 999 \$ .....	39	
160	195	285	145		20 000 \$ - 29 999 \$ .....	40	
170	225	285	160		30 000 \$ - 39 999 \$ .....	41	
215	230	345	205		40 000 \$ - 49 999 \$ .....	42	
210	275	430	280		50 000 \$ - 59 999 \$ .....	43	
270	320	490	245		60 000 \$ - 69 999 \$ .....	44	
250	320	390	210		70 000 \$ - 79 999 \$ .....	45	
180	270	315	225		80 000 \$ - 89 999 \$ .....	46	
160	150	190	95		90 000 \$ - 99 999 \$ .....	47	
150	90	130	85		100 000 \$ et plus .....	48	
415	225	160	135		Revenu moyen des ménages \$ .....	49	
72,483	58,351	57,278	54,111		Revenu médian des ménages \$ .....	50	
60,482	55,645	51,821	52,171				
3,473	1,569	2,452	1,366		Erreur type du revenu moyen des ménages \$ ..	51	

See reference material at the end of the publication. - Voir les documents de référence à la fin de la publication.

Table 1. Selected Characteristics for Census Tracts, 1996 Census - 100% Data and 20% Sample Data

No.	Characteristics	Calgary 0077.08	Calgary 0077.09	Calgary 0200	Calgary 0201	Calgary 0202	Calgary 0203
	<b>DWELLING AND HOUSEHOLD CHARACTERISTICS</b>						
1	Total number of occupied private dwellings by tenure	3,725	4,670	2,530	2,245	1,470	1,065
2	Owned	3,335	4,400	2,215	2,005	1,245	875
3	Rented	390	270	315	240	225	190
4	Band housing	-	-	-	-	-	-
	<b>by structural type of dwelling</b>						
5	Single-detached house	3,185	4,035	2,370	2,140	1,335	925
6	Semi-detached house	325	145	-	15	20	10
7	Row house	210	200	130	10	-	-
8	Apartment, detached duplex	-	-	-	10	20	10
9	Apartment building, five or more storeys	-	-	-	-	30	-
10	Apartment building, less than five storeys	-	-	10	-	15	10
11	Other single attached house	-	-	-	-	-	10
12	Movable dwelling (46)	-	280	20	65	40	100
	<b>by condition of dwelling</b>						
13	Regular maintenance only	3,160	4,125	1,815	1,405	915	645
14	Minor repairs	525	485	575	700	440	320
15	Major repairs	40	60	140	150	110	95
	<b>by period of construction</b>						
16	Before 1946	10	10	110	110	125	145
17	1946 - 1960	15	15	150	195	120	120
18	1961 - 1970	15	45	265	165	130	150
19	1971 - 1980	335	185	540	665	480	255
20	1981 - 1990	1,835	1,670	745	515	365	255
21	1991 - 1996 (47)	1,525	2,740	715	590	250	145
22	Average number of rooms per dwelling	8.1	7.4	8.8	8.2	7.7	7.1
23	Average number of bedrooms per dwelling (48)	3.5	3.2	3.7	3.5	3.4	3.2
24	Average value of dwelling \$	213,577	174,865	358,078	320,814	169,785	135,683
25	Total number of private households by size of household	3,725	4,670	2,530	2,250	1,465	1,065
26	1 person	210	440	205	195	145	180
27	2 persons	880	1,305	775	795	480	330
28	3 persons	705	920	440	395	265	170
29	4-5 persons	1,705	1,810	985	745	495	345
30	6 or more persons	215	190	120	115	80	35
	<b>by household type</b>						
31	One family households	3,345	4,035	2,245	1,950	1,280	850
32	Multiple-family households	75	80	20	40	15	10
33	Non-family households	310	555	260	260	175	210
34	Number of persons in private households	12,845	14,770	8,105	6,890	4,595	3,075
35	Average number of persons per household	3.4	3.2	3.2	3.1	3.1	2.9
36	Average number of persons per room	0.4	0.4	0.4	0.4	0.4	0.4
37	Tenant one-family households without additional persons (49)	270	195	70	165	140	85
38	Average gross rent \$ (50)	875	967	804	679	427	781
39	Gross rent >= 30% of household income (50)	125	80	45	60	35	55
40	Owner one-family households without additional persons (51)	2,815	3,560	1,580	1,475	895	520
41	Average owner's major payments \$ (52)	1,037	1,038	1,336	1,096	797	698
42	Owner's payments >=30% of household income (52)	585	710	330	310	180	150
	<b>CENSUS FAMILY CHARACTERISTICS</b>						
43	Total number of census families in private households by size of census family	3,495	4,200	2,290	2,025	1,305	865
44	2 persons	955	1,390	775	830	505	345
45	3 persons	725	925	465	390	240	155
46	4 persons	1,230	1,360	685	515	340	230
47	5 or more persons	585	520	365	290	220	130

See reference material at the end of the publication. - Voir les documents de référence à la fin de la publication.



Tableau 1. Certaines caractéristiques des secteurs de recensement, recensement de 1996 - Données intégrales et données-échantillon (20 %)

Calgary 0204	Calgary 0205	Calgary 0206	Calgary 0207		Caractéristiques	N°
					<b>CARACTÉRISTIQUES DES LOGEMENTS ET DES MÉNAGES</b>	
2,295	2,410	3,100	1,870		Nombre total de logements privés occupés ..	1
					selon le mode d'occupation	
2,035	1,925	2,460	1,685		Possédés .....	2
260	485	640	180		Loués .....	3
-	-	-	-		Logements de bande .....	4
					<b>selon le type de construction résidentielle</b>	
2,170	1,765	2,200	1,760		Maison individuelle non attenante .....	5
20	260	310	-		Maison jumelée .....	6
-	90	185	50		Maison en rangée .....	7
10	30	10	-		Appartement, duplex non attenant .....	8
-	-	-	-		Appartement, immeuble de cinq étages ou plus	9
					de cinq étages .....	10
10	230	355	50		Autre maison individuelle attenante .....	11
-	10	-	-		Habitation mobile (46) .....	12
85	30	45	10			
					<b>selon l'état du logement</b>	
1,500	1,895	2,270	1,295		Entretien régulier seulement .....	13
685	430	700	410		Réparations mineures .....	14
105	80	130	160		Réparations majeures .....	15
					<b>selon la période de construction</b>	
145	65	50	10		Avant 1946 .....	16
130	70	50	-		1946-1960 .....	17
200	135	180	35		1961-1970 .....	18
740	680	955	760		1971-1980 .....	19
445	630	1,045	755		1981-1990 .....	20
630	830	815	310		1991-1996 (47) .....	21
					Nombre moyen de pièces par logement .....	22
7.8	7.2	6.8	7.2		Nombre moyen de chambres à coucher	
3.3	3.1	3.1	3.2		par logement (48) .....	23
215,101	151,699	120,041	114,881		Valeur moyenne du logement \$ .....	24
					<b>Nombre total de logements privés .....</b>	<b>25</b>
					<b>selon la taille du ménage</b>	
190	320	415	150		1 personne .....	26
755	710	830	420		2 personnes .....	27
430	415	525	405		3 personnes .....	28
780	910	1,205	815		4-5 personnes .....	29
135	55	120	85		6 personnes ou plus .....	30
					<b>selon le genre de ménage</b>	
1,985	1,985	2,540	1,655		Ménages unifamiliaux .....	31
50	20	15	15		Ménages multifamiliaux .....	32
255	405	545	195		Ménages non familiaux .....	33
					Nombre de personnes dans les ménages privés	34
7,200	7,230	9,570	6,240		Nombre moyen de personnes par ménage .....	35
3.1	3.0	3.1	3.3		Nombre moyen de personnes par pièce .....	36
0.4	0.4	0.5	0.5			
					Ménages unifamiliaux locataires	
135	240	375	125		sans autres personnes (49) .....	37
662	670	664	697		Loyer brut moyen \$ (50) .....	38
100	190	235	95		Loyer brut >= 30% du revenu du ménage (50)	39
					Ménages unifamiliaux propriétaires	
1,585	1,670	1,975	1,375		sans autres personnes (51) .....	40
					Principales dépenses de	
1,047	996	943	957		propriété moyennes \$ (52) .....	41
					Principales dépenses de propriété	
435	330	475	400		>=30 % du revenu du ménage (52) .....	42
					<b>CARACTÉRISTIQUES DES FAMILLES DE RECENSEMENT</b>	
					<b>Nombre total de familles de recensement dans</b>	
2,090	2,020	2,570	1,695		<b>les ménages privés .....</b>	<b>43</b>
					<b>selon la taille de la famille de recensement</b>	
775	700	800	440		2 personnes .....	44
475	390	530	390		3 personnes .....	45
540	650	830	635		4 personnes .....	46
290	275	410	230		5 personnes ou plus .....	47

See reference material at the end of the publication. - Voir les documents de référence à la fin de la publication.

Table 1. Selected Characteristics for Census Tracts, 1996 Census - 100% Data and 20% Sample Data

No.	Characteristics	Calgary 0077.08	Calgary 0077.09	Calgary 0200	Calgary 0201	Calgary 0202	Calgary 0203
<b>CENSUS FAMILY CHARACTERISTICS</b>							
<b>by family structure and presence of never-married sons and/or daughters at home</b>							
1	Total husband-wife families .....	3,225	3,925	2,195	1,940	1,195	790
	Total families of now-married						
2	couples .....	3,135	3,740	2,090	1,820	1,110	735
3	Without sons and/or daughters at home ..	795	1,140	660	700	415	280
4	With sons and/or daughters at home .....	2,340	2,595	1,430	1,120	695	455
5	1 son or daughter .....	600	785	405	335	185	125
6	2 sons and/or daughters .....	1,170	1,310	660	495	310	205
7	3 or more sons and/or daughters .....	570	505	365	290	200	125
	Total families of common-law						
8	couples .....	90	185	100	120	80	60
9	Without sons and/or daughters at home ..	45	95	80	80	30	30
10	With sons and/or daughters at home .....	50	90	20	45	55	25
11	1 son or daughter .....	20	45	10	35	15	10
12	2 sons and/or daughters .....	20	35	15	10	25	10
13	3 or more sons and/or daughters .....	-	10	-	-	15	10
14	Total lone-parent families .....	270	275	95	85	110	70
15	Male parent .....	35	35	30	25	20	10
16	1 son or daughter .....	15	20	-	15	20	-
17	2 sons and/or daughters .....	-	-	20	-	-	-
18	3 or more sons and/or daughters .....	10	-	-	10	-	-
19	Female parent .....	235	240	70	65	90	60
20	1 son or daughter .....	100	130	30	40	40	30
21	2 sons and/or daughters .....	100	95	30	15	40	15
22	3 or more sons and/or daughters .....	35	15	10	-	10	10
23	<b>Total number of never-married sons and/or daughters at home .....</b>	<b>5,335</b>	<b>5,635</b>	<b>3,155</b>	<b>2,465</b>	<b>1,775</b>	<b>1,115</b>
<b>by age groups</b>							
24	Under 6 years .....	1,145	1,525	770	520	305	305
25	6-14 years .....	2,305	2,265	1,340	1,065	825	500
26	15-17 years .....	700	670	400	285	265	160
27	18-24 years .....	895	945	540	430	315	100
28	25 years and over .....	295	230	100	155	65	45
29	Average number of never-married sons and/or daughters at home per census family (53) .....	1.5	1.3	1.4	1.2	1.4	1.3
30	<b>Total number of persons in private households .....</b>	<b>12,845</b>	<b>14,770</b>	<b>8,105</b>	<b>6,885</b>	<b>4,590</b>	<b>3,075</b>
<b>by census family status and living arrangements</b>							
31	Number of non-family persons .....	785	1,005	470	455	315	300
32	Living with relatives (54) .....	360	305	55	130	125	55
33	Living with non-relatives only .....	220	255	210	125	55	70
34	Living alone .....	210	440	205	195	140	180
35	Number of family persons .....	12,060	13,765	7,635	6,435	4,275	2,775
36	Average number of persons per census family .....	3.5	3.3	3.3	3.2	3.3	3.2
37	<b>Total number of persons 65 years and over ..</b>	<b>520</b>	<b>785</b>	<b>360</b>	<b>390</b>	<b>390</b>	<b>210</b>
38	Number of non-family persons 65 years and over .....	170	210	55	120	115	55
39	Living with relatives (54) .....	100	120	10	40	20	25
40	Living with non-relatives only .....	-	-	-	-	-	10
41	Living alone .....	65	85	45	75	90	25
42	Number of family persons 65 years and over .....	350	580	305	270	280	160
<b>ECONOMIC FAMILY CHARACTERISTICS</b>							
43	<b>Total number of economic families in private households .....</b>	<b>3,470</b>	<b>4,170</b>	<b>2,280</b>	<b>2,015</b>	<b>1,305</b>	<b>865</b>
<b>by size of family</b>							
44	2 persons .....	870	1,300	760	775	470	320
45	3 persons .....	700	915	450	400	255	175
46	4 persons .....	1,200	1,305	675	505	330	230
47	5 or more persons .....	700	650	395	335	245	135
48	Total number of persons in economic families ..	12,415	14,070	7,690	6,565	4,400	2,825
49	Average number of persons per economic family .....	3.6	3.4	3.4	3.3	3.4	3.3
50	Total number of unattached individuals .....	430	700	415	320	195	245

See reference material at the end of the publication. - Voir les documents de référence à la fin de la publication.

Tableau 1. Certaines caractéristiques des secteurs de recensement, recensement de 1996 - Données intégrales et données-échantillon (20 %)

Calgary 0204	Calgary 0205	Calgary 0206	Calgary 0207		Caractéristiques	N°
					<b>CARACTÉRISTIQUES DES FAMILLES DE RECENSEMENT</b>	
					<b>selon la structure de la famille et la présence de fils et/ou de filles jamais mariés à la maison</b>	
1,970	1,845	2,345	1,515		Total des familles époux-épouse .....	1
1,820	1,675	2,160	1,370		Total des familles comptant un couple actuellement marié .....	2
635	535	605	295		Sans fils ni fille à la maison .....	3
1,185	1,140	1,555	1,075		Avec fils et/ou filles à la maison .....	4
400	270	395	300		1 fils ou fille .....	5
495	600	770	555		2 fils et/ou filles .....	6
290	270	385	215		3 fils et/ou filles ou plus .....	7
150	165	185	150		Total des familles comptant un couple en union libre .....	8
85	75	90	70		Sans fils ni fille à la maison .....	9
70	90	95	75		Avec fils et/ou filles à la maison .....	10
30	50	55	20		1 fils ou fille .....	11
35	30	25	50		2 fils et/ou filles .....	12
-	-	15	10		3 fils et/ou filles ou plus .....	13
115	175	225	175		Total des familles monoparentales .....	14
30	30	30	45		Parent de sexe masculin .....	15
15	20	25	10		1 fils ou fille .....	16
20	-	10	30		2 fils et/ou filles .....	17
-	-	-	-		3 fils et/ou filles ou plus .....	18
80	150	195	130		Parent de sexe féminin .....	19
45	65	80	55		1 fils ou fille .....	20
25	65	75	40		2 fils et/ou filles .....	21
10	15	40	30		3 fils et/ou filles ou plus .....	22
2,650	2,765	3,750	2,615		<b>Nombre total de fils et/ou de filles jamais mariés à la maison .....</b>	<b>23</b>
500	715	995	625		<b>selon les groupes d'âge</b>	<b>24</b>
1,165	1,325	1,815	1,285		Moins de 6 ans .....	25
300	340	480	380		6-14 ans .....	26
550	325	390	270		15-17 ans .....	27
140	55	75	50		18-24 ans .....	28
					25 ans et plus .....	28
1.3	1.4	1.5	1.5		Nombre moyen de fils et/ou de filles jamais mariés à la maison par famille de recensement (53) .....	29
7,195	7,230	9,570	6,240		<b>Nombre total de personnes dans les ménages privés .....</b>	<b>30</b>
490	610	900	415		<b>selon la situation des particuliers dans la famille de recensement et la situation des particuliers dans le ménage</b>	<b>31</b>
130	80	170	105		Nombre de personnes hors famille .....	32
160	215	310	160		Vivant avec des personnes apparentées (54) .....	33
195	320	415	145		Vivant avec des personnes non apparentées uniquement .....	34
6,710	6,620	8,670	5,825		Vivant seules .....	35
3.2	3.3	3.4	3.4		Nombre de membres d'une famille .....	36
405	390	440	175		Nombre moyen de personnes par famille de recensement .....	37
65	125	175	65		<b>Nombre total de personnes de 65 ans et plus</b>	<b>38</b>
30	15	20	30		Nombre de personnes hors famille de recensement de 65 ans et plus .....	39
-	-	10	-		Vivant avec des personnes apparentées (54) .....	40
35	105	150	35		Vivant avec des personnes non apparentées uniquement .....	41
340	260	265	110		Vivant seules .....	42
					Nombre de membres d'une famille de 65 ans et plus .....	42
					<b>CARACTÉRISTIQUES DE LA FAMILLE ÉCONOMIQUE</b>	
2,050	2,025	2,585	1,685		<b>Nombre total de familles économiques dans les ménages privés .....</b>	<b>43</b>
715	680	765	415		<b>selon la taille de la famille</b>	<b>44</b>
455	400	535	390		2 personnes .....	45
525	640	850	585		3 personnes .....	46
360	310	435	295		4 personnes .....	47
6,845	6,700	8,840	5,930		5 personnes ou plus .....	48
3.3	3.3	3.4	3.5		Nombre total de personnes dans les familles économiques .....	49
355	530	725	310		Nombre moyen de personnes par famille économique .....	50
					Nombre total de personnes hors famille économique .....	50

See reference material at the end of the publication. - Voir les documents de référence à la fin de la publication.



## Footnote(s)

- (1) Based on 1996 area. These figures have not been subjected to random rounding.
- (2) These figures have not been subjected to random rounding.
- (3) Includes institutional residents.
- (4) Excludes institutional residents. These data are based on weighted sample data (20%). In some instances, due to weighting factors, it is possible for small areas to have an "estimated population excluding institutional residents" higher than the "population including institutional residents".
- (5) Non-official language categories are based on the most frequently reported responses in the census metropolitan area.
- (6) This is a subtotal of all non-official languages collected by the census that are not displayed separately here.
- (7) Indicates the number of respondents reporting knowledge of these non-official languages.
- (8) The official language minority is English in Quebec and French in all other provinces and territories.
- (9) This table shows total response counts for the 15 most frequently reported ethnic origins in this census metropolitan area. Total responses indicate the number of respondents who reported each ethnic origin, either as their only response or in addition to one or more other ethnic origins. Total responses represent the sum of single ethnic origin responses and multiple ethnic origin responses received in the census.
- (10) "n.i.e." means "not included elsewhere". Includes responses such as British, Anglo, Celtic, Cornish, Gaelic, Jersey Islander, Manx, United Empire Loyalist, United Kingdom, etc. Excludes the following groups which were collected as separate responses in 1996: English, Irish, Scottish and Welsh.

## Renvoi(s)

- (1) Selon la superficie de 1996. Ces chiffres n'ont pas fait l'objet d'un arrondissement aléatoire.
- (2) Ces chiffres n'ont pas fait l'objet d'un arrondissement aléatoire.
- (3) Inclut les pensionnaires d'un établissement institutionnel.
- (4) Exclut les pensionnaires d'un établissement institutionnel. Ces données sont basées sur les données-échantillon pondérées (20 %). Dans certains cas, en raison des coefficients de pondération, il est possible que, dans les petites régions, «l'estimation de la population ne comprenant pas les pensionnaires d'un établissement institutionnel» soit plus élevée que «la population comprenant les pensionnaires d'un établissement institutionnel».
- (5) Les catégories de langues non officielles sont basées sur les réponses le plus souvent déclarées dans la région métropolitaine de recensement.
- (6) Ceci est un sous-total de toutes les langues non officielles recueillies par le recensement qui ne sont pas affichées séparément ici.
- (7) Indique le nombre de répondants qui ont indiqué avoir une connaissance de ces langues non officielles.
- (8) Au Québec, la langue officielle minoritaire est l'anglais, et dans toutes les autres provinces et territoires, la langue officielle minoritaire est le français.
- (9) Ce tableau présente les chiffres des réponses totales des 15 origines ethniques le plus souvent déclarées pour cette région métropolitaine de recensement. Le total des réponses correspond au nombre de recensés ayant indiqué chaque origine ethnique, soit comme étant leur seule réponse ou comme étant associée à une autre origine ethnique ou plus. Le total des réponses représente la somme des réponses uniques portant sur l'origine ethnique et des réponses multiples portant sur l'origine ethnique déclarées dans le cadre du recensement.
- (10) «n.i.a.» signifie «non inclus ailleurs». Inclut les réponses telles que Britannique, Anglo, Celte, origines de Cornouailles, Gaélique, Jersiais, origines des îles de Man, Loyaliste, de l'Empire-Uni, Royaume-Uni, etc. Exclut les groupes suivants qui ont été répertoriés comme des réponses distinctes en 1996: Anglais, Irlandais, Écossais et Gallois.

- (11) In 1991, "Frisian" was included in "Dutch (Netherlands)". In 1996, "Frisian" was collected as a separate response.
- (12) In 1991, "Taiwanese" was included in "Chinese". In 1996, "Taiwanese" was collected as a separate response.
- (13) Caution should be used in comparing data for Caribbean origins, including 'Haitian' and 'Jamaican', between the 1996 and 1991 censuses. Data for Caribbean, African and Black origins have been affected by changes in the format of the ethnic origin question and the examples listed on the census questionnaire. The 1991 Census question included 15 mark-in categories, including 'Black', and two write-in spaces. In 1996, respondents were required to write in their ethnic origin(s) in four write-in spaces. The 'Black' mark-in group was replaced with the examples 'Haitian', 'Jamaican' and 'Somali'. Respondents who checked the 'Black' mark-in category in 1991 are likely to have written in an African, Caribbean or other ethnic origin response in 1996.
- (14) "n.i.e." means "not included elsewhere". Includes responses such as African, Black African, Bantu, Beninese, Cameroonian, Guinean, Ivorian (Black), Malagasy (Black), Malian, Senegalese (Black), Seychellois (Black), Sierra Leonian, Swahili, Togolese, Tutsi, West African, Yoruba, Zambian, Zimbabwean (Black), Zulu, etc. Excludes the following groups which were collected as separate responses in 1996: Black, Burundian, East African, Eritrean, Ethiopian, Ghanaian, Kenyan, Mauritian, Nigerian, Rwandan, Somali, South African, Sudanese, Tanzanian, Ugandan and Zairian. Caution should be used in comparing data for "African (Black)" between the 1996 and 1991 censuses. Data for Caribbean, African and Black origins have been affected by changes in the format of the ethnic origin question and the examples listed on the census questionnaire. The 1991 Census question included 15 mark-in categories, including "Black", and two write-in spaces. In 1996, respondents were required to write in their ethnic origin(s) in four write-in spaces. The "Black" mark-in group was replaced with the examples "Haitian", "Jamaican" and "Somali". Respondents who checked the "Black" mark-in category in 1991 are likely to have written in an African, Caribbean or other ethnic origin response in 1996.
- (11) En 1991, les réponses «Frison» étaient incluses dans le groupe «Hollandais (Néerlandais)». En 1996, elles ont été répertoriées comme des réponses distinctes.
- (12) En 1991, les réponses «Taïwanais» étaient incluses dans le groupe «Chinois». En 1996, elles ont été répertoriées comme des réponses distinctes.
- (13) La comparaison des données pour les recensements de 1991 et 1996 portant sur l'origine ethnique «Origines des Caraïbes», y compris «Haïtien» et «Jamaïquain», devrait se faire avec prudence. Les données pour «Origines des Caraïbes», «Africain» et «Noir» ont été compromises par les modifications apportées au libellé de la question sur l'origine ethnique et aux exemples figurant au questionnaire du recensement. La question du recensement de 1991 comportait 15 catégories de réponses à cocher, y compris «Noir», et deux cases pour réponse écrite. Au recensement de 1996, les répondants devaient inscrire leur(s) origine(s) ethnique(s) sur quatre cases pour réponses écrites. La réponse à cocher «Noir» a été remplacée avec les exemples «Haïtien», «Jamaïquain» et «Somalien». Les répondants ayant coché la réponse «Noir» en 1991 ont probablement inscrit une origine ethnique africaine, des Caraïbes ou une autre origine ethnique comme réponse en 1996.
- (14) Inclut les réponses telles que Africain, Africain noir, Bantou, Béninois, Camerounais, Guinéen, Ivoirien (Noir), Malagache (Noir), Malien, Sénégalais (Noir), Seychellois (Noir), Sierra-Léonien, Swahili, Togolais, Tutsi, Africain de l'Ouest, Nago (Yoruba), Zambien, Zimbabwéen (Noir), Zoulou, etc. Exclut les groupes suivants qui ont été répertoriés comme des réponses distinctes en 1996 : Noir, Burundais, Africain de l'Est, Érythréen, Éthiopien, Ghanéen, Kényan, Mauritanien, Nigérien, Rwandais, Somalien, Sud-Africain, Soudanais, Tanzanien, Ougandais et Zaïrois. La comparaison des données pour les recensements de 1991 et 1996 portant sur l'origine ethnique «Africain (Noir)» devrait se faire avec prudence. Les données pour «Origines des Caraïbes», «Africain» et «Noir» ont été compromises par les modifications apportées au libellé de la question sur l'origine ethnique et aux exemples figurant au questionnaire du recensement. La question du recensement de 1991 comportait 15 catégories de réponses à cocher, y compris «Noir», et deux cases pour réponses écrites. Au recensement de 1996, les répondants devaient inscrire leur(s) origine(s) ethnique(s) dans quatre cases pour réponses écrites. La réponse à cocher «Noir» a été remplacée avec les exemples «Haïtien», «Jamaïquain» et «Somalien». Les répondants ayant coché la réponse «Noir» en 1991 ont probablement inscrit une origine ethnique africaine, des Caraïbes ou une autre origine ethnique comme réponse en 1996.

- (15) Caution should be used in comparing data for "Canadian" ethnic origin between censuses. The increase in the reporting of "Canadian" is the result of a number of factors. The change in the format of the ethnic origin question between 1996 and 1991 has had an impact on counts for this group. The 1991 Census question included 15 mark-in categories and two write-in spaces for the ethnic origin question. In 1996, respondents were required to write in their ethnic origin(s) in four write-in spaces. Twenty-four examples, including "Canadian", were provided. "Canadian" was included as one of the examples on the 1996 Census questionnaire because it was one of the most frequently reported ethnic origins in the 1991 Census. As a result of the change in format of the ethnic origin question in 1996, many respondents who checked a mark-in category to indicate their ethnic origin in 1991 may have written in "Canadian" as their ethnic origin in 1996. Although the increase in the reporting of "Canadian" ethnic origins may have impacted the reporting of single ethnic origins of many groups, English, Irish, Scottish and French origins appear to have been particularly affected.
- (16) "South Asian" includes Bangladeshi, Bengali, East Indian, Goan, Gujarati, Pakistani, Punjabi, Sinhalese, Sri Lankan, Tamil and South Asian, n.i.e. (n.i.e. means "not included elsewhere").
- (17) There are different ways to define the Aboriginal population in Canada. The data shown here are for persons who reported Aboriginal ethnic origin/ancestry (North American Indian, Métis or Inuit). The 1996 Census also provides information on persons who self-identified with an Aboriginal group. Depending on the application, data on either identity or ethnic origin/ancestry may be appropriate for defining the Aboriginal population.
- (15) Il convient de faire preuve de prudence quant à la comparaison des données portant sur l'origine ethnique «Canadien» d'un recensement à l'autre. L'augmentation quant au nombre de déclarations «Canadien» découle d'un nombre de facteurs. Les modifications apportées au libellé de la question sur l'origine ethnique entre 1996 et 1991 ont eu un effet sur les chiffres de ce groupe. La question du recensement de 1991 comportait 15 catégories de réponses à cocher et deux cases pour réponses écrites pour l'origine ethnique. En 1996, les recensés devaient inscrire leur(s) origine(s) ethnique(s) dans quatre cases pour réponses écrites. Vingt-quatre exemples, y compris «Canadien» étaient fournis. L'origine ethnique «Canadien» a été ajoutée comme l'un des exemples au questionnaire du recensement de 1996 puisqu'elle est parmi l'une des origines ethniques le plus souvent déclarées lors du recensement de 1991. En raison de la modification apportée à la présentation de la question portant sur l'origine ethnique en 1996, il se peut que plusieurs répondants ayant coché l'une des catégories de réponses à cocher pour indiquer leur origine ethnique en 1991 aient inscrit «Canadien» comme origine ethnique en 1996. Bien que l'augmentation ayant été soulevée quant à la déclaration des origines ethniques «Canadien» puisse avoir un effet sur la déclaration des origines ethniques uniques de plusieurs groupes, les origines «Anglais», «Irlandais», «Écossais» et «Français» semblent avoir été plus particulièrement affectées.
- (16) Sud-Asiatique inclut Bangladeshi, Bengali, Indien de l'Inde, origines de Goa, Gujarati, Pakistanais, Pendjabi, Cingalais, Sri-Lankais, Tamoul et Sud-Asiatique, n.i.a. (n.i.a. signifie «non inclus ailleurs»).
- (17) Il existe plusieurs façons de définir la population autochtone au Canada. Les données présentées ici concernent les personnes ayant déclaré une origine ethnique ou une ascendance autochtone (Indien de l'Amérique du Nord, Métis ou Inuit). Le recensement de 1996 fournit également de l'information sur les personnes qui se sont identifiées comme faisant partie d'un groupe autochtone. Selon les besoins, la population autochtone peut être définie à partir des données sur l'identité, ou à partir des données sur l'origine ethnique/ascendance.

- (18) There are different ways to define the Aboriginal population in Canada. The data shown here are for persons who reported identifying with at least one Aboriginal group (North American Indian, Métis or Inuit) and/or those who reported being a Treaty or Registered Indian and/or those who were members of an Indian Band/First Nation. The 1996 Census also provides information on persons with Aboriginal ethnic origin/ancestry. Depending on the application, data on either identity or ethnic origin/ancestry may be appropriate for defining the Aboriginal population.
- (19) Includes respondents who belong to a visible minority group.
- (20) Includes respondents who reported a single write-in response indicating a Pacific Islander group (for example, "Fijian" or "Polynesian") or another single write-in response likely to be a visible minority group (for example, "Guyanese", "Mauritian", "South American" or "West Indian").
- (21) Includes respondents who reported more than one visible minority group by checking two or more mark-in circles, for example, 'Black and South Asian'.
- (22) Includes Canadian citizens by birth and Canadian citizens by naturalization, with or without other foreign citizenship.
- (23) Includes persons born in a province other than the province of residence, as well as persons born outside Canada who have Canadian citizenship by birth and, therefore, will not have immigrated to Canada.
- (24) "Other Europe" includes Southern Europe, Eastern Europe, Northern and Western Europe, excluding the United Kingdom. Data are not directly comparable to previous censuses, where Europe included Cyprus and the U.S.S.R. In 1996, Cyprus and the former Soviet Republics of Armenia, Azerbaijan, Georgia, Kazakstan, Kyrgyzstan, Tajikistan, Turkmenistan and Uzbekistan are included in Asia.
- (25) Excludes India. Data are not directly comparable to previous censuses. In 1996, "Other Asia and the Middle East" includes Cyprus and the former Soviet Republics of Armenia, Azerbaijan, Georgia, Kazakstan, Kyrgyzstan, Tajikistan, Turkmenistan and Uzbekistan.
- (18) Il existe plusieurs façons de définir la population autochtone au Canada. Les données présentées ici concernent les personnes qui se sont identifiées comme faisant partie d'au moins un groupe autochtone, c'est-à-dire Indien de l'Amérique du Nord, Métis ou Inuit, et/ou les personnes ayant déclaré être un Indien inscrit ou un Indien des traités, et/ou les personnes appartenant à une bande indienne ou à une première nation. Le recensement de 1996 fournit également de l'information sur les personnes ayant une origine ethnique ou une ascendance autochtone. Selon les besoins, la population autochtone peut être définie à partir des données sur l'identité, ou à partir des données sur l'origine ethnique/ascendance.
- (19) Inclut les répondants qui appartiennent à un groupe de minorité visible.
- (20) Inclut les répondants ayant fourni une réponse écrite unique indiquant un groupe des îles du Pacifique (par exemple «Fidjien» ou «Polynésien») ou une autre réponse écrite unique correspondant probablement à un groupe de minorité visible (par exemple «Guyanais», «Mauricien», «Sud-Américain» ou «Antillais britannique»).
- (21) Inclut les répondants ayant déclaré plus d'un groupe de minorité visible en cochant au moins deux cercles codés (par exemple «Noir et Sud-Asiatique»).
- (22) Inclut les citoyens canadiens par naissance et les citoyens canadiens par naturalisation, peu importe qu'ils aient ou non une autre citoyenneté étrangère.
- (23) Inclut les personnes nées dans une province autre que la province de résidence, de même que les personnes nées à l'extérieur du Canada qui sont citoyens canadiens de naissance et qui n'ont donc pas immigré au Canada.
- (24) «Autre Europe» comprend l'Europe méridionale, l'Europe orientale, l'Europe septentrionale et l'Europe occidentale excluant le Royaume-Uni. Les données ne sont pas directement comparables avec celles des recensements antérieurs alors que l'Europe englobait Chypre et l'URSS. En 1996, Chypre et les anciennes républiques soviétiques d'Arménie, d'Azerbaïdjan, de Géorgie, du Kazakhstan, du Kirghizistan, d'Ouzbékistan, du Tadjikistan et du Turkménistan sont incluses dans l'Asie.
- (25) Exclut l'Inde. Les données ne sont pas directement comparables avec celles des recensements antérieurs. En 1996, "Autre Asie et Moyen-Orient" comprend Chypre et les anciennes républiques soviétiques d'Arménie, d'Azerbaïdjan, de Géorgie, du Kazakhstan, du Kirghizistan, d'Ouzbékistan, du Tadjikistan et du Turkménistan.



(26) 'Other' includes Greenland, Saint Pierre and Miquelon, the category 'Other' as well as immigrants born in Canada.

(27) Includes the first four months only of 1996.

(28) Population 1 year of age and over residing in Canada, excluding institutional residents and Canadians (military and government personnel) in households outside Canada.

The concept of "migrants" is defined at the Census Subdivision (CSD) level. For geographic levels below the CSD, such as enumeration areas (EAs) and census tracts (CTs), the distinction between the migrant and non-migrant population refers to the corresponding CSD of the EA or CT. For example, migrants within a CT are those persons who moved from a different CSD, while non-migrants are those who moved within the same CSD, although they moved in from a different CT in the same CSD or moved within the same CT.

(29) Population 5 years of age and over residing in Canada, excluding institutional residents and Canadians (military and government personnel) in households outside Canada.

The concept of "migrants" is defined at the Census Subdivision (CSD) level. For geographic levels below the CSD, such as enumeration areas (EAs) and census tracts (CTs), the distinction between the migrant and non-migrant population refers to the corresponding CSD of the EA or CT. For example, migrants within a CT are those persons who moved from a different CSD, while non-migrants are those who moved within the same CSD, although they moved in from a different CT in the same CSD or moved within the same CT.

(30) Includes 'Never attended school or attended kindergarten only'.

(31) Refers to courses completed at postsecondary institutions which normally require a secondary school graduation certificate or equivalent for entrance, as well as to other courses in related or like institutions which may not require a secondary school graduation certificate for entrance.

(32) Includes trades certificate or diploma and other non-university certificate or diploma.

(26) «Autres» inclut le Groenland, Saint-Pierre-et-Miquelon, la catégorie «Autres» ainsi que les immigrants nés au Canada.

(27) Inclut les quatre premiers mois seulement de 1996.

(28) Population de 1 an et plus résidant au Canada, à l'exclusion des pensionnaires d'un établissement institutionnel et des Canadiens (militaires et fonctionnaires) appartenant à un ménage à l'extérieur du Canada.

Le concept de «migrants» est défini au niveau des subdivisions de recensement (SDR). Pour les niveaux géographiques inférieurs aux SDR, comme les secteurs de dénombrement (SD) et les secteurs de recensement (SR), la distinction entre la population des migrants et des non-migrants est faite au niveau de la SDR correspondant au SD ou au SR. Par exemple, les migrants au sein d'un SR sont les personnes qui sont originaires d'une SDR différente, alors que les non-migrants sont celles qui ont déménagé à l'intérieur de la même SDR, même si elles sont passées d'un SR à un autre à l'intérieur de la même SDR ou ont déménagé à l'intérieur du même SR.

(29) Population de 5 ans et plus résidant au Canada, à l'exclusion des pensionnaires d'un établissement institutionnel et des Canadiens (militaires et fonctionnaires) appartenant à un ménage à l'extérieur du Canada.

Le concept de «migrants» est défini au niveau des subdivisions de recensement (SDR). Pour les niveaux géographiques inférieurs aux SDR, comme les secteurs de dénombrement (SD) et les secteurs de recensement (SR), la distinction entre la population des migrants et des non-migrants est faite au niveau de la SDR correspondant au SD ou au SR. Par exemple, les migrants au sein d'un SR sont les personnes qui sont originaires d'une SDR différente, alors que les non-migrants sont celles qui ont déménagé à l'intérieur de la même SDR, même si elles sont passées d'un SR à un autre à l'intérieur de la même SDR ou ont déménagé à l'intérieur du même SR.

(30) Inclut la catégorie «Aucune scolarité ou uniquement l'école maternelle».

(31) Désigne les cours terminés dans un établissement postsecondaire qui exige habituellement comme condition d'admission un certificat d'études secondaires ou l'équivalent; il peut aussi s'agir d'autres cours dans des établissements similaires qui ne demandent pas nécessairement comme condition d'admission un certificat d'études secondaires.

(32) Comprend un certificat ou un diplôme d'une école de métiers et un certificat ou un diplôme d'autres études non universitaires.

- (33) Includes trades certificate or diploma, other non-university certificate or diploma and university certificate or diploma below bachelor level.
- (34) Refers to persons who reported time spent doing one or more of the following unpaid work activities: a) unpaid housework; b) unpaid child care; c) unpaid care to seniors. For example, a respondent who reported 5 to 14 hours of housework and 30 to 59 hours of child care and no hours of care to seniors would fall into the category "Housework and child care only".
- (35) Unemployed persons 15 years of age and over who have never worked for pay or profit or who had worked only prior to January 1st of the previous year.
- (36) This category is also referred to as the 'Experienced Labour Force'.
- (37) Primary industries consist of Division A - Agricultural and Related Service Industries, Division B - Fishing and Trapping Industries, Division C - Logging and Forestry Industries and Division D - Mining (Including Milling), Quarrying and Oil Well Industries.
- (38) See Industry Divisions in the "Special Notes" section of the Reference Material.
- (39) Including loss.
- (40) For persons with income.
- (41) Percentages may not add to 100% due to rounding of the data.
- (42) Worked 49-52 weeks in 1995, mostly full time.
- (43) Worked 49-52 weeks in 1995, mostly part time, or worked 1-48 weeks.
- (44) See Reference Material for universe covered and for definitions of concepts and terms.
- (45) Calculations based on unrounded data.
- (46) Includes mobile homes and other movable dwellings such as houseboats and railroad cars.
- (33) Comprend un certificat ou un diplôme d'une école de métiers, un certificat ou un diplôme d'autres études non universitaires et un certificat ou un diplôme universitaire inférieur au baccalauréat.
- (34) Personnes qui ont déclaré du temps consacré à une ou plusieurs des activités de travail non rémunéré suivantes : a) travaux ménagers sans rémunération, b) soins aux enfants sans rémunération, c) soins aux personnes âgées sans rémunération. Par exemple, un répondant qui a déclaré 5 à 14 heures de travaux ménagers et 30 à 59 heures de soins aux enfants et aucune heure de soins aux personnes âgées serait classé dans la catégorie «Travaux ménagers et soins aux enfants seulement».
- (35) Chômeur(euse)s de 15 ans et plus n'ayant jamais travaillé pour un salaire ou un profit ou ayant travaillé seulement avant le 1er janvier de l'année précédente.
- (36) On nomme aussi cette catégorie «Population active expérimentée».
- (37) Les industries primaires comprennent la Division A - Industries agricoles et de services connexes, la Division B - Industries de la pêche et du piégeage, la Division C - Industries de l'exploitation forestière et des services forestiers et la Division D - Industries des mines (y compris broyage), carrières et puits de pétrole.
- (38) Voir les divisions d'industrie dans la section «Notes spéciales» des documents de référence.
- (39) Comprend les pertes.
- (40) S'applique aux personnes ayant un revenu.
- (41) Il est possible que la somme des pourcentages ne soit pas de 100 % en raison de l'arrondissement des données.
- (42) A travaillé 49-52 semaines en 1995, surtout à plein temps.
- (43) A travaillé 49-52 semaines en 1995, surtout à temps partiel, ou a travaillé 1-48 semaines.
- (44) Se reporter aux documents de référence pour connaître l'univers pris en compte et les définitions des concepts et des termes.
- (45) Les calculs sont basés sur des données non arrondies.
- (46) Comprend les habitations mobiles et les autres logements mobiles tels que les bateaux-maisons et les voitures de chemin de fer.

- (47) Includes the first five months only of 1996.
- (48) Users of 1996 Census data on Number of Bedrooms are cautioned that the counts for dwellings having no bedroom may be too high, due to the editing procedure used in processing the 1996 data. It is estimated that, at the national level, the counts for dwellings with no bedroom may be over-reported by 25%. These dwellings would have been classified as having one bedroom. The over-reporting is concentrated among dwellings with two rooms.
- (49) Figures shown here are for one-family households in tenant-occupied non-farm, non-reserve dwellings with 1995 household total income greater than zero (i.e. excludes zero or negative household total income).
- (50) Figures shown here are for all private households in tenant-occupied non-farm, non-reserve dwellings with 1995 household total income greater than zero (i.e. excludes zero or negative household total income).
- (51) Figures shown here are for one-family households in owner-occupied non-farm, non-reserve dwellings with 1995 household total income greater than zero (i.e. excludes zero or negative household total income).
- (52) Figures shown here are for all private households in owner-occupied non-farm, non-reserve dwellings with 1995 household total income greater than zero (i.e. excludes zero or negative household total income).
- (53) The average number of never-married sons and/or daughters at home per census family is calculated using the total number of never-married sons and/or daughters at home and the total number of census families.
- (54) Non-relatives may be present.
- (47) Ne comprend que les cinq premiers mois de 1996.
- (48) On avise les utilisateurs des données du recensement de 1996 qu'il se peut que les données ayant trait aux logements n'ayant aucune chambre à coucher soient trop élevées, en raison de la procédure d'édition ayant été utilisée lors du traitement des données de 1996. On estime qu'au niveau national, les chiffres portant sur les logements n'ayant aucune chambre à coucher ont été surdéclarés par 25 %. Ces logements auraient été classés comme ayant une chambre à coucher. La surdéclaration se produit surtout au niveau des logements ayant deux pièces.
- (49) Les chiffres qui figurent ici s'appliquent aux ménages unifamiliaux dans les logements non agricoles hors réserve occupés par un locataire et ayant un revenu total du ménage (1995) supérieur à zéro (c.-à-d., exclut le revenu total du ménage de zéro ou d'une valeur négative).
- (50) Les chiffres qui figurent ici s'appliquent à tous les ménages dans les logements non agricoles hors réserve occupés par un locataire et ayant un revenu total du ménage (1995) supérieur à zéro (c.-à-d., exclut le revenu total du ménage de zéro ou d'une valeur négative).
- (51) Les chiffres qui figurent ici s'appliquent aux ménages unifamiliaux dans les logements non agricoles hors réserve occupés par le propriétaire et ayant un revenu total du ménage (1995) supérieur à zéro (c.-à-d., exclut le revenu total du ménage de zéro ou d'une valeur négative).
- (52) Les chiffres qui figurent ici s'appliquent à tous les ménages dans les logements non agricoles hors réserve occupés par le propriétaire et ayant un revenu total du ménage (1995) supérieur à zéro (c.-à-d., exclut le revenu total du ménage de zéro ou d'une valeur négative).
- (53) Le nombre moyen de fils et/ou de filles jamais mariés à la maison par famille de recensement est calculé à partir du nombre total de fils et/ou de filles jamais mariés à la maison et du nombre total de familles de recensement.
- (54) Peut inclure des personnes non apparentées.



## Definitions

### Aboriginal Population

Refers to those persons who reported identifying with at least one Aboriginal group, i.e. North American Indian, Métis or Inuit (Eskimo) and/or those who reported being a Treaty Indian or a Registered Indian as defined by the *Indian Act* of Canada and/or who were members of an Indian Band or First Nation. For further information, see the definitions "Aboriginal: Registered or Treaty Indian" and "Aboriginal: Member of an Indian Band or First Nation" in the 1996 Census Dictionary (Catalogue No. 92-351-XPE).

### Age

Refers to the age at last birthday (as of the census reference date, May 14, 1996). This variable is derived from date of birth.

### Census Agglomeration (CA)

A census agglomeration (CA) is a large urban area (known as the urban core) together with adjacent urban and rural areas (known as urban and rural fringes) that have a high degree of social and economic integration with the urban core. A CA has an urban core population of at least 10,000, based on the previous census. However, if the population of the urban core of a CA declines below 10,000, the CA is retired. Once a CA attains an urban core population of at least 100,000, based on the previous census, it is eligible to become a CMA.

### Census Division (CD)

Census division (CD) is the general term applied to areas established by provincial law which are intermediate geographic areas between the municipality (census subdivision) and the province level. Census divisions represent counties, regional districts, regional municipalities and other types of provincially legislated areas.

In Newfoundland, Manitoba, Saskatchewan and Alberta, provincial law does not provide for these administrative geographic areas. Therefore, census divisions have been created by Statistics Canada in cooperation with these provinces for the dissemination of statistical data. In the Yukon Territory, the census division is equivalent to the entire territory.

### Census Family

Refers to a now-married couple (with or without never-married sons and/or daughters of either or both spouses), a couple living common-law (with or without never-married sons and/or daughters of either or both partners) or a lone parent of any marital status, with at least one never-married son or daughter living in the same dwelling.

### Census Family Living Arrangements

Refers to the classification of persons in terms of whether they are members of a family household or a non-family household and whether they are family or non-family persons. For further information, see Household Type and Census Family Status definitions in the 1996 Census Dictionary (Catalogue No. 92-351-XPE).

### Census Family Structure

Refers to the classification of census families into families of now-married couples (with or without never-married sons or daughters of either or both spouses), families of common-law couples (with or without never-married sons or daughters of either or both partners) and lone-parent families by sex of parent.

### Census Metropolitan Area (CMA)

A census metropolitan area (CMA) is a very large urban area (known as the urban core) together with adjacent urban and rural areas (known as urban and rural fringes) that have a high degree of social and economic integration with the urban core. A CMA has an urban core population of at least 100,000, based on the previous census. Once an area becomes a CMA, it is retained as a CMA even if the population of its urban core declines below 100,000.

### Census Subdivision (CSD)

Census subdivision is the general term applying to municipalities (as determined by provincial legislation) or their equivalent (for example, Indian reserves, Indian settlements and unorganized territories).

In Newfoundland, Nova Scotia and British Columbia, the term also describes geographic areas that have been created by Statistics Canada in cooperation with the provinces as equivalents for municipalities for the dissemination of statistical data.

### Census Tract (CT)

Census tracts (CTs) are small geographic units representing urban or rural neighbourhood-like communities created in census metropolitan areas and census agglomerations (with an urban core population of 50,000 or more at the previous census).

CTs are initially delineated by a committee of local specialists (for example, planners, health and social workers, educators) in conjunction with Statistics Canada. Once a census metropolitan area (CMA) or census agglomeration (CA) has been subdivided into census tracts, the census tracts are maintained even if the urban core population of the CMA or CA subsequently declines below 50,000.

### **Condition of Dwelling**

Refers to whether, in the judgement of the respondent, the dwelling requires any repairs (excluding desirable remodelling or additions).

### **Economic Family**

Refers to a group of two or more persons who live in the same dwelling and are related to each other by blood, marriage, common-law or adoption.

### **Ethnic Origin**

Refers to the ethnic or cultural group(s) to which the respondent's ancestors belong. Ethnic or cultural origin refers to the ethnic "roots" or ancestral background of the population and should not be confused with citizenship or nationality.

This publication provides total response counts for the 15 most frequently reported ethnic origins in a given geographic region. Total responses indicate the number of respondents who reported each ethnic origin, either as their only response or in addition to one or more other ethnic origins.

The data in this publication cannot be used to calculate the ethnic distribution of the population because respondents who reported more than one ethnic origin are counted in the total response count for each ethnic origin they reported. For example, a respondent who reported "Canadian and English" is included in the total response count for "Canadian" and the total response count for "English".

Comparability of ethnic origin data between the 1996 Census and previous censuses has been affected by several factors including changes in the question format, wording, examples (such as "Canadian"), instructions and data processing, as well as by the social environment at the time of the census. The 1996 Census required that respondents write in their ethnic origin(s) on four write-in lines, whereas previous censuses provided the respondent with both mark-in categories and write-in lines.

### **Gross Rent**

Refers to the total average monthly payments paid by tenant households to secure shelter.

### **Household Size**

Refers to the number of persons in a private household.

### **Household Type**

Refers to the basic division of private households into family and non-family households.

Family household refers to a household that contains at least one census family, that is a married couple with or without never-married sons or daughters, or a couple living common-law with or without never-married sons or daughters, or a lone parent living with one or more never-married sons or

daughters (lone-parent family). One-family household refers to a single census family (with or without other non-family persons) that occupies a private dwelling. Multiple-family household refers to one in which two or more census families (with or without additional non-family persons) occupy the same private dwelling.

Non-family household refers to either one person living alone in a private dwelling or to a group of two or more people who share a private dwelling, but who do not constitute a census family.

### **Immigration: Immigrant Population**

Refers to people who are, or have been, landed immigrants in Canada. A landed immigrant is a person who has been granted the right to live in Canada permanently by immigration authorities. Some immigrants have resided in Canada for a number of years, while others are recent arrivals. Most immigrants are born outside Canada, but a small number were born in Canada. For more information on historical changes, see the Immigration Population definition in the 1996 Census Dictionary (Catalogue No. 92-351-XPE).

### **Immigration: Landed Immigrant**

Refers to people who have been granted the right to live in Canada permanently by immigration authorities.

### **Immigration: Non-immigrant Population**

Refers to people born in Canada for the censuses prior to 1981. For the 1981 Census and subsequent censuses, non-immigrants refers to people who are Canadian citizens by birth. Although most were born in Canada, a small number were born outside Canada to Canadian parents.

### **Immigration: Non-permanent Resident**

Refers to persons who, at the time of the census, held a student or employment authorization, Minister's permit or who were refugee claimants, as well as family members living with them. For further information on this population, refer to "Non-permanent Residents" in the "Special Notes" section of the Reference Material.

### **Immigration: Period of Immigration**

Refers to groupings of years derived from the year of immigration question. Year of immigration refers to the year landed immigrant status was first obtained.

### **Income: Average, Median and Standard Error**

#### **Average Income**

Average income refers to the weighted mean total income of a group of income units (individuals, families or households) and is calculated from unrounded data by dividing the aggregate income of the group (e.g., males, 45-54 years of age, female lone-parent families, one-person households) by the number of units in that group.

In the case of individuals, average income is calculated only for individuals with income (positive or negative). In all other cases, both with and without income units are included in the calculation.

This concept and procedure applies to total income, employment income, wages and salaries and any other component of income.

#### **Median Income**

The median income of a specified group of income units is that amount which divides their income size distribution into two halves, i.e. the incomes of the first half of the income units are below the median, while those of the second half are above the median.

In the case of individuals, median income is calculated only for individuals with income (positive or negative). In all other cases, both with and without income units are included in the calculation.

This concept and procedure applies to total income, employment income, wages and salaries and any other component of income.

#### **Standard Error of Average Income**

Refers to the estimated standard error of average income for an income size distribution. If interpreted as shown below, it serves as a rough indicator of the precision of the corresponding estimate of average income. For about 68% of the samples which could be selected from the sample frame, the difference between the sample estimate of average income and the corresponding figure based on complete enumeration would be less than one standard error. For about 95% of the possible samples, the difference would be less than two standard errors and, in about 99% of the samples, the difference would be approximately two and a half standard errors.

#### **Income: Census Family Total Income**

The total income of a census family is the sum of the total incomes of all members of that family.

#### **Income: Composition of Income**

The composition of the total income of a population group or a geographic area refers to the relative share of each income source or group of sources, expressed as a percentage of the aggregate total income of that group or area.

For the profile series three groups of sources are used; employment income, which included wages and salaries and income from farm and non-farm self employment; government transfer payments which includes all transfers or payments received from any level of government and covered as a separate income source; other income which includes investment income, retirement pensions and other money income. See "Income: Total Income" for each income source description.

#### **Income: Economic Family Total Income**

The total income of an economic family is the sum of the total incomes of all members of that family.

#### **Income: Employment Income/Earnings**

Refers to total income received by persons 15 years of age and over during calendar year 1995 as wages and salaries, net income from non-farm unincorporated business and/or professional practice and net farm self-employment income.

#### **Income: Household Total Income**

The total income of a household is the sum of the total incomes of all members of that household.

#### **Income: Incidence of Low Income**

The incidence of low income is the proportion or percentage of economic families or unattached individuals in a given classification below the low income cut-offs. These incidence rates are calculated from unrounded estimates of economic families and unattached individuals 15 years of age and over. Since all members of an economic family share a common status, incidence of low income can also be calculated for the population in private households.

#### **Income: Income Status**

Refers to the position of an economic family or an unattached individual 15 years of age and over in relation to Statistics Canada's low income cut-offs (LICOs).

#### **Income: Low Income Cut-offs (LICOs)**

Measures of low income known as low income cut-offs (LICOs) were first introduced in Canada in 1968 based on 1961 Census income data and 1959 family expenditure patterns. At that time, expenditure patterns indicated that Canadian families spent about 50% of their income on food, shelter and clothing. It was arbitrarily estimated that families spending 70% or more of their income on these basic necessities would be in "straitened" circumstances. With this assumption, low income cut-off points were set for five different sizes of families.

Subsequent to these initial cut-offs, revised low income cut-offs were established based on national family expenditure data from 1969, 1978, 1986 and 1992. These data indicated that Canadian families spent, on average, 42% in 1969, 38.5% in 1978, 36.2% in 1986 and 34.7% in 1992 of their income on basic necessities. By adding the original difference of 20 percentage points to the basic level of expenditure on necessities, new low income cut-offs were set at income levels differentiated by family size and degree of urbanization. Since then, these cut-offs have been updated yearly by changes in the consumer price index.

The following is the 1995 matrix of low income cut-offs:

**Low Income Cut-offs for Economic Families and Unattached Individuals, 1995.**

Size of area of residence					
Family size	500,000 or more	100,000 to 499,999	30,000 to 99,999	Small urban regions	Rural (farm and non-farm)
1	16,874	14,473	14,372	13,373	11,661
2	21,092	18,091	17,965	16,716	14,576
3	26,232	22,500	22,343	20,790	18,129
4	31,753	27,235	27,046	25,167	21,944
5	35,494	30,445	30,233	28,132	24,530
6	39,236	33,654	33,420	31,096	27,116
7+	42,978	36,864	36,607	34,061	29,702

**Income: Total Income**

Refers to the total money income received from the following sources during calendar year 1995 by persons 15 years of age and over:

**Wages and Salaries**

Refers to gross wages and salaries before deductions for such items as income tax, pensions and Unemployment Insurance. Included in this source are military pay and allowances, tips, commissions and cash bonuses, as well as all types of casual earnings during calendar year 1995. The value of taxable allowances and benefits provided by employers, such as free lodging and free automobile use, is excluded.

**Net Farm Income**

Refers to net income (gross receipts from farm sales minus depreciation and cost of operation) received during calendar year 1995 from the operation of a farm, either on own account or in partnership. In the case of partnerships, only the respondent's share of income was reported. Also included are cash advances, dividends from cooperatives, gross insurance proceeds and all rebates and farm-support payments to farmers from federal, provincial and regional agricultural programs (e.g., milk subsidies and marketing board payments). However, the value of income "in kind", such as agricultural products produced and consumed on the farm, is excluded.

**Net Non-farm Income from Unincorporated Business and/or Professional Practice**

Refers to net income (gross receipts minus expenses of operation such as wages, rents and depreciation) received during calendar year 1995 from the respondent's non-farm

unincorporated business or professional practice. In the case of partnerships, only the respondent's share was reported. Also included is net income from persons babysitting in their own homes, self-employed fishermen, hunters and trappers, operators of direct distributorships such as those selling and delivering cosmetics, as well as from freelance activities of artists, writers, music teachers, hairdressers, dressmakers, etc.

**Federal Child Tax Benefits**

Refers to federal Child Tax benefits paid during calendar year 1995 to parents with dependent children under 18 years of age.

**Old Age Security Pension and Guaranteed Income Supplement**

Refers to Old Age Security pensions and Guaranteed Income Supplements paid to persons 65 years of age and over, and spouses' allowances paid to 60 to 64 year old spouses of old age security recipients or widow(er)s by only the federal government during the calendar year 1995.

**Benefits from Canada or Quebec Pension Plan**

Refers to benefits received during calendar year 1995 from the Canada or Quebec Pension Plan (e.g., retirement pensions, survivors' benefits and disability pensions). Does not include lump-sum death benefits.

**Benefits from Unemployment Insurance**

Refers to total Unemployment Insurance benefits received during calendar year 1995, before income tax deductions. It includes benefits for unemployment, sickness, maternity, paternity, adoption, work sharing, retraining and benefits to



self-employed fishermen received under the federal Unemployment Insurance Program.

#### **Other Income from Government Sources**

Refers to all transfer payments, excluding those covered as a separate income source (federal Child Tax benefits, Old Age Security pensions and Guaranteed Income Supplements, Canada or Quebec Pension Plan benefits and Unemployment Insurance benefits) received from federal, provincial or municipal programs during calendar year 1995. This source includes social assistance payments received by persons in need, such as mothers with dependent children, persons temporarily or permanently unable to work, elderly individuals, the blind and the disabled. Included are provincial income supplement payments to the elderly and provincial payments to the elderly to help offset accommodation costs. Also included are other transfer payments such as payments received from training programs sponsored by the federal and provincial governments, TAGS payments for employees in the fishing industry, regular payments from provincial automobile insurance plans, veterans' pensions, war veterans' allowance, pensions to widows and dependants of veterans, and workers' compensation. Additionally, any amounts received in 1995 for refundable provincial tax credits and the federal goods and services tax credits are included.

#### **Dividends, Interest on Bonds, Deposits and Savings Certificates, and Other Investment Income**

Refers to interest received during calendar year 1995 from deposits in banks, trust companies, cooperatives, credit unions, caisses populaires, etc., as well as interest on savings certificates, bonds and debentures and all dividends from both Canadian and foreign corporate stocks and mutual funds. Also included is other investment income from either Canadian or foreign sources such as net rents from real estate, mortgage and loan interest received, regular income from an estate or trust fund, and interest from insurance policies.

#### **Retirement Pensions, Superannuation and Annuities, Including Those from RRSPs and RRIFs**

Refers to all regular income received during calendar year 1995 as the result of having been a member of a pension plan of one or more employers. It includes payments received from all annuities, including payments from a matured Registered Retirement Savings Plan (RRSP) in the form of a life annuity, a fixed term annuity, a Registered Retirement Income Fund (RRIF) or an income-averaging annuity contract; pensions paid to widow(er)s or other relatives of deceased pensioners; pensions of retired civil servants, Armed Forces personnel and Royal Canadian Mounted Police (RCMP) officers; annuity payments received from the Canadian Government Annuities Fund, an insurance company, etc. Does not include lump-sum death benefits, lump-sum benefits or withdrawals from a pension plan or RRSP, or refunds of overcontributions.

#### **Other Money Income**

Refers to regular cash income received during calendar year 1995 and not reported in any of the other nine sources listed on the questionnaire, e.g., alimony, child support, periodic support from other persons not in the household, net income from roomers and boarders, income from abroad (excluding

dividends and interest), non-refundable scholarships and bursaries, severance pay, royalties, wage-loss replacement benefits and strike pay.

#### **Receipts Not Counted as Income**

Gambling gains and losses, money inherited during the year in a lump sum, capital gains or losses, receipts from the sale of property or personal belongings, income tax refunds, loans received, loans repaid to an individual as the lender, lump-sum settlements of insurance policies, rebates of property taxes and other taxes, and refunds of pension contributions were excluded as was all income "in kind" such as free meals, living accommodations, or agricultural products produced and consumed on the farm.

#### **Journey to Work: Mode of Transportation**

Refers to the mode of transportation to work of non-institutional residents 15 years of age and over who have worked since January 1, 1995. Persons who indicated in the place of work question that they either had no fixed workplace address, or specified a usual place of work address, were asked to identify the mode of transportation they most frequently used to commute between home and work. The variable usually relates to the individual's job in the week prior to enumeration. However, if the person had not worked during that week but had worked at some time since January 1, 1995, the information relates to the job held longest during that period.

#### **Journey to Work: Place of Work Status**

Refers to the place of work of non-institutional residents 15 years of age and over who have worked since January 1, 1995. The variable usually relates to the individual's job held in the week prior to enumeration. However, if the person had not worked during that week but had worked at some time since January 1, 1995, the information relates to the job held longest during that period.

**Worked at home** - Persons whose job is located in the same building as their place of residence, persons who live and work on the same farm, and teleworkers who spend most of their work week working at home.

**Worked outside Canada** - Persons who work as diplomats, Armed Forces personnel and other persons enumerated abroad. Includes also recent immigrants who may not currently be employed but whose job of longest duration since January 1, 1995 was held outside Canada.

**No fixed workplace** - Persons who do not go from home to the same workplace location at the beginning of each shift. Such persons include building and landscape contractors, travelling salespersons, independent truck drivers, etc.

**Usual Place of Work** - Persons who are not included in the categories described above and who report to the same (usual) workplace location at the beginning of each shift are included here. Respondents were asked to provide the street address, city, town, village, township, municipality or Indian reserve, province/territory and postal code of their workplace. If the full

street address was not known, the name of the building or nearest street intersection could be substituted.

Teleworkers who spend less than one-half of their work week working at their home office were asked to report the full address of their employer. Persons whose actual workplace location varied but who reported regularly to an employer's headquarters at the beginning of each shift were asked to report the full address of the headquarters.

### **Labour Market Activities: Class of Worker**

This variable classifies persons who reported a job into those who (a) worked mainly for wages, salaries, commissions or payments "in kind" (payments in goods or services rather than money), (b) worked without pay in a family farm, business or professional practice owned or operated by a related household member, (c) worked mainly for themselves, with or without paid help. The job reported was the one held in the week prior to enumeration if the person was employed, or the job of longest duration since January 1, 1995, if the person was not employed during the reference week. Persons with two or more jobs in the reference week were to provide information for the job at which they worked the most hours.

#### **Incorporation Status**

Refers to the legal status of a business or farm. It is directed at persons who were mainly self-employed, either with or without paid help in the job reported (i.e. their job in the week prior to enumeration or that of longest duration since January 1, 1995). An incorporated business is a business or farm which has been formed into a legal corporation, having a legal entity under either federal or provincial laws. An unincorporated business or farm has no separate legal entity, but may be a partnership, family business or owner-operated business.

### **Labour Market Activities: Experienced Labour Force**

Refers to persons 15 years of age and over, excluding institutional residents, who were employed or unemployed during the week (Sunday to Saturday) prior to Census Day, and who had last worked for pay or in self-employment in either 1995 or in 1996. The experienced labour force can be derived by excluding from the total labour force those unemployed persons 15 years of age and over who have never worked or who had last worked prior to January 1, 1995 only.

### **Labour Market Activities: Industry (Based on 1980 Standard Industrial Classification)**

Refers to the general nature of the business carried out in the establishment where the person worked, as indicated by the name of the employer and the kind of business, industry or service. Data are available for persons 15 years of age and over, excluding institutional residents. If the person did not have a job during the week prior to enumeration, data relate to the job of longest duration since January 1, 1995. Persons with two or more jobs were to report the information for the job at which they worked the most hours.

The 1996 industry data are produced according to the 1980 Standard Industrial Classification. This classification consists of a systematic and comprehensive arrangement of industries structured into 18 divisions, 75 major groups and 296 groups. These industrial groups are based on the general nature of the establishment's business, industry or service. For further information on the classification, see *Standard Industrial Classification, 1980*, Catalogue No. 12-501E.

### **Labour Market Activities: Inexperienced Labour Force**

The inexperienced labour force consists of unemployed persons 15 years of age and over, excluding institutional residents, who, in the week prior to enumeration, had never worked for pay or in self-employment, or who had last worked for pay or in self-employment prior to January 1, 1995 only.

### **Labour Market Activities: Labour Force Activity**

Refers to the labour market activity of the population 15 years of age and over, excluding institutional residents, in the week (Sunday to Saturday) prior to Census Day. Respondents were classified as either employed or unemployed. The remainder of the working age population is classified as not in the labour force.

#### **Employed**

Refers to persons 15 years of age and over, excluding institutional residents, who, during the week (Sunday to Saturday) prior to Census Day:

- (a) did any work at all for pay or in self-employment; or
- (b) were absent from their job or business for the entire week because of vacation, illness, a labour dispute at their place of work or other reasons.

#### **Unemployed**

Refers to persons 15 years of age and over, excluding institutional residents, who, during the week (Sunday to Saturday) prior to Census Day, were without paid work and were available for work and either:

- (a) had actively looked for work in the past four weeks; or
- (b) were on temporary lay-off and expected to return to their job; or
- (c) had definite arrangements to start a new job in four weeks or less.

#### **Not in Labour Force**

Refers to those persons 15 years of age and over, excluding institutional residents, who, in the week (Sunday to Saturday) prior to Census Day, were neither employed nor unemployed. It includes persons who did not work for pay or in self-employment in the week prior to enumeration and:

- (a) did not look for paid work in the four weeks prior to enumeration;
- (b) were not on temporary lay-off; and,

(c) did not have a new job to start in four weeks or less.

It also includes persons who looked for work during the last four weeks but were not available to start work in the week prior to enumeration.

#### **Participation Rate**

Refers to the total labour force in the week (Sunday to Saturday) prior to Census Day, expressed as a percentage of the population 15 years of age and over, excluding institutional residents. The participation rate for a particular group (age, sex, marital status, geographic area, etc.) is the total labour force in that group, expressed as a percentage of the population in that group.

#### **Unemployment Rate**

Refers to the unemployed labour force expressed as a percentage of the total labour force in the week (Sunday to Saturday) prior to Census Day. Data are available for persons 15 years of age and over, excluding institutional residents. The unemployment rate for a particular group (age, sex, marital status, geographic area, etc.) is the unemployed labour force in that group, expressed as a percentage of the total labour force in that group, in the week prior to enumeration.

#### **Note:**

The components of Population and Labour Force Activity are illustrated in Figure 9 of the 1996 Census Dictionary, Catalogue no. 92-351-XPE.

For information on the comparability of Labour Force Activity with those of previous censuses and with the Labour Force Survey, see Appendix E of the 1996 Census Dictionary, Catalogue no. 92-351-XPE.

#### **Labour Market Activities: Occupation (Based on 1991 Standard Occupational Classification)**

Refers to the kind of work persons were doing during the reference week, as determined by their kind of work and the description of the most important duties in their job. Data are available for persons 15 years of age and over, excluding institutional residents. If the person did not have a job during the week prior to enumeration, the data relate to the job of longest duration since January 1, 1995. Persons with two or more jobs were to report the information for the job at which they worked the most hours.

#### **Labour Market Activities: Total Labour Force (in Reference Week)**

Refers to all persons 15 years of age and over, excluding institutional residents, who were either employed or unemployed during the week (Sunday to Saturday) prior to Census Day.

#### **Land Area**

Land area refers to the area in square kilometres of the land-based portions of the census geographic areas.

#### **Language: First Official Language Spoken**

Refers to a variable specified within the framework of the *Official Languages Act*.

#### **Language: Home Language**

Refers to the language spoken most often at home by the individual at the time of the census.

#### **Language: Knowledge of Non-official Languages**

Refers to languages, other than English or French, in which the respondent can conduct a conversation.

#### **Language: Knowledge of Official Languages**

Refers to the ability to conduct a conversation in English only, in French only, in both English and French or in neither of the official languages of Canada.

#### **Language: Mother Tongue**

Refers to the first language learned at home in childhood and still understood by the individual at the time of the census.

#### **Legal Marital Status**

Refers to the legal conjugal status of a person.

The various responses are defined as follows:

##### **Legally married (and not separated)**

Persons whose husband or wife is living, unless the couple is separated or a divorce has been obtained. In 1996, Aboriginal people married according to traditional customs were instructed to report themselves as legally married.

##### **Separated, but still legally married**

Persons currently married, but who are no longer living with their spouse (for any reason other than illness or work) and have not obtained a divorce.

##### **Divorced**

Persons who have obtained a legal divorce and who have not remarried.

##### **Widowed**

Persons who have lost their spouse through death and who have not remarried.

##### **Never married (Single)**

Persons who have never married (including all persons less than 15 years of age) and persons whose marriage has been annulled and who have not remarried.

**Mobility 1: Mobility Status – Place of Residence 1 Year Ago**

Refers to the relationship between a person's usual place of residence on Census Day and his or her usual place of residence one year earlier. A person is classified as a non-mover if no difference exists. Otherwise, a person is classed as a mover and this categorization is called Mobility Status (1 Year Ago). Within the category movers, a further distinction is made between non-migrants and migrants; this difference is called migration status.

**Non-movers** are persons who, on Census Day, were living at the same address which they occupied one year earlier.

**Movers** are persons who, on Census Day, were living at a different address than the one at which they resided one year earlier.

**Non-migrants** are movers who, on Census Day, were living at a different address but in the same census subdivision (CSD) that they occupied one year earlier.

**Migrants** are movers who, on Census Day, were residing in a different CSD one year earlier (internal migrants) or who were living outside Canada one year earlier (external migrants).

**Mobility 5: Mobility Status – Place of Residence 5 Years Ago**

Refers to the relationship between a person's usual place of residence on Census Day and his or her usual place of residence five years earlier. A person is classified as a non-mover if no difference exists. Otherwise, a person is classed as a mover and this categorization is called Mobility Status (5 Years Ago). Within the category movers, a further distinction is made between non-migrants and migrants; this difference is called migration status.

**Non-movers** are persons who, on Census Day, were living at the same address which they occupied five years earlier.

**Movers** are persons who, on Census Day, were living at a different address than the one at which they resided five years earlier.

**Non-migrants** are movers who, on Census Day, were living at a different address but in the same census subdivision (CSD) that they occupied five years earlier.

**Migrants** are movers who, on Census Day, were residing in a different CSD five years earlier (internal migrants) or who were living outside Canada five years earlier (external migrants).

**Occupied Private Dwelling**

Refers to a private dwelling in which a person or a group of persons are permanently residing. Also included are private dwellings whose usual residents are temporarily absent on Census Day. Unless otherwise specified, all data in housing reports are for occupied private dwellings rather than

unoccupied private dwellings or dwellings occupied solely by foreign and/or temporary residents.

**Owner's Major Payments or Gross Rent as a Percentage of Household Income**

Refers to the proportion of average monthly 1995 total household income which is spent on owner's major payments (in the case of owner-occupied dwellings) or on gross rent (in the case of tenant-occupied dwellings). This concept is illustrated below:

(a) Owner-occupied non-farm dwellings:

$$\frac{\text{Owner's major payments}}{(\text{1995 total annual household income}) / 12} \times 100 = \text{___} \%$$

(b) Tenant-occupied non-farm dwellings:

$$\frac{\text{Gross rent}}{(\text{1995 total annual household income}) / 12} \times 100 = \text{___} \%$$

**Period of Construction**

Refers to the period in time during which the building or dwelling was originally constructed.

**Private Dwelling**

Refers to a separate set of living quarters with a private entrance either from outside or from a common hall, lobby, vestibule or stairway inside the building. The entrance to the dwelling must be one that can be used without passing through the living quarters of someone else. The dwelling must meet the three conditions necessary for year-round occupancy:

- (a) a source of heat or power (as evidenced by chimneys, power lines, oil or gas pipes or meters, generators, woodpiles, electric lights, heating pumps, solar heating panels, etc.);
- (b) access to a source of drinking water throughout the year (as evidenced by faucets, drain pipes, wells, water pumps, etc.);
- (c) an enclosed space that provides shelter from the elements (as evidenced by complete and enclosed walls and roof, and by doors and windows that provide protection from wind, rain and snow).

The census classifies private dwellings into regular private dwellings, marginal dwellings and dwellings under construction. Regular private dwellings are further classified into three major groups: occupied dwellings (occupied by usual residents), unoccupied dwellings and dwellings occupied by foreign and/or temporary residents. Marginal dwellings and dwellings under construction are classified as occupied by usual residents or by foreign and/or temporary residents. Marginal dwellings and

dwellings under construction that were unoccupied on Census Day are not counted in the housing stock.

### **Private Household**

Refers to a person or a group of persons (other than foreign residents) who occupy a private dwelling and do not have a usual place of residence elsewhere in Canada.

### **Province/Territory**

Province and territory refer to the major political divisions of Canada. From a statistical point of view, they are a basic unit for which data are tabulated and cross-classified. The ten provinces combined with the two territories cover the complete country.

### **Rooms**

Refers to the number of rooms in a dwelling. A room is an enclosed area within a dwelling which is finished and suitable for year-round living.

### **Schooling: Highest Level of**

Refers to the highest grade or year of elementary or secondary school attended, or the highest year of university or other non-university completed. University education is considered to be a higher level of schooling than other non-university. Also, the attainment of a degree, certificate or diploma is considered to be at a higher level than years completed or attended without an educational qualification.

### **Schooling: School Attendance**

Refers to either full-time or part-time (day or evening) attendance at school, college or university during the eight-month period between September 1995 and May 14, 1996. Attendance is counted only for courses which could be used as credits towards a certificate, diploma or degree.

### **Sex**

Refers to the gender of the respondent.

### **Tenure**

Refers to whether some member of the household owns or rents the dwelling, or whether the dwelling is Band housing (on an Indian reserve or settlement).

### **Unattached Individual**

Refers to a household member who is not a member of an economic family. Unattached individuals may either live alone or in a household where they are not related to any other member of that household. Income statistics are produced for unattached individuals who are at least 15 years of age.

### **Unpaid Work: Unpaid Care to Seniors**

Refers to time spent providing unpaid care or assistance to seniors in the week (Sunday to Saturday) prior to Census Day. Data are available for persons 15 years of age and over, excluding institutional residents.

### **Unpaid Work: Unpaid Child Care**

Refers to time spent taking care of one's own or someone else's children without pay in the week (Sunday to Saturday) prior to Census Day. Data are available for persons 15 years of age and over, excluding institutional residents.

### **Unpaid Work: Unpaid Housework**

Refers to time spent doing unpaid housework, yard work or home maintenance in the week (Sunday to Saturday) prior to Census Day. It includes time spent doing housework for one's own household or the household of others. Data are available for persons 15 years of age and over, excluding institutional residents.

### **Value of Dwelling**

Refers to the dollar amount expected by the owner if the dwelling were to be sold.

### **Visible Minority**

Refers to the visible minority group to which the respondent belongs. The *Employment Equity Act* defines visible minorities as "persons, other than Aboriginal peoples, who are non-Caucasian in race or non-white in colour".

The visible minority population includes the following groups: Chinese, South Asian, Black, Arab/West Asian, Filipino, Southeast Asian, Latin American, Japanese, Korean and Pacific Islander.

The 1996 Census was the first census to ask a direct question to provide data on visible minorities. Information on the visible minority population is obtained from the population group question (Question 19).

## Data Quality

### General

The 1996 Census was a large and complex undertaking and, while considerable effort was taken to ensure high standards throughout all collection and processing operations, the resulting estimates are inevitably subject to a certain degree of error. Users of census data should be aware such error exists, and have some appreciation of its main components, so that they can assess the usefulness of census data for their purposes and the risks involved in basing conclusions or decisions on these data.

Errors can arise at virtually every stage of the census process, from the preparation of materials through the listing of dwellings, data collection and processing. Some errors occur more or less at random, and when the individual responses are aggregated for a sufficiently large group, such errors tend to cancel out. For errors of this nature, the larger the group, the more accurate the corresponding estimate. It is for this reason that users are advised to be cautious when using small estimates. There are some errors, however, which might occur more systematically, and which result in "biased" estimates. Because the bias from such errors is persistent no matter how large the group for which responses are aggregated, and because bias is particularly difficult to measure, systematic errors are a more serious problem for most data users than the random errors referred to previously.

For census data in general, the principal types of error are as follows:

- **coverage errors**, which occur when dwellings and/or individuals are missed, incorrectly included or double counted;
- **non-response errors**, which result when responses cannot be obtained from a small number of households and/or individuals, because of extended absence or some other reason;
- **response errors**, which occur when the respondent, or sometimes the Census Representative, misunderstands a census question, and records an incorrect response;
- **processing errors**, which can occur at various steps including coding, when "write-in" responses are transformed into numerical codes; data capture, when responses are transferred from the census questionnaire to computer tapes by key-entry operators; and imputation, when a "valid", but not necessarily correct, response is inserted into a record by the computer to replace missing or "invalid" data ("valid" and "invalid" referring to whether or not the response is consistent with other information on the record);
- **sampling errors**, which apply only to the supplementary questions on the "long form" asked of a one-fifth sample of households, and which arise from the fact that the results for these questions, when weighted up to represent the whole population, inevitably differ somewhat from the results

which would have been obtained if these questions had been asked of all households.

The above types of error each have both random and systematic components. Usually, however, the systematic component of sampling error is very small in relation to its random component. For the other non-sampling errors, both random and systematic components may be significant.

### Coverage Errors

Coverage errors affect the accuracy of the census counts, that is the sizes of the various census universes: population, families, households and dwellings. While steps have been taken to correct certain identifiable errors, the final counts are still subject to some degree of error resulting from persons or dwellings being missed, incorrectly included in the census or double-counted.

Missed dwellings or persons result in undercoverage. Dwellings can be missed because of the misunderstanding of enumeration area (EA) boundaries, or because they are not apparent (e.g. unmarked dwellings) or appear uninhabitable. Persons can be missed when their dwelling is missed or is classified as vacant, or when individual household members are omitted from the questionnaire because the respondent misinterprets the instructions on whom to include. Some individuals may be missed because they have no usual residence and did not spend census night in any dwelling.

Dwellings or persons that are incorrectly included or double counted result in overcoverage. Overcoverage of dwellings can occur when structures unfit for habitation are listed as dwellings, or when units which do not meet the census definition of a dwelling are listed separately instead of being treated as part of a larger dwelling. Double counting of dwellings also can occur because of ambiguity over EA boundaries. Persons can be double counted because their dwelling is double counted or because the guidelines on whom to include on the questionnaire have been misunderstood. Occasionally, someone who is not in the census population universe, such as a foreign resident or a fictitious person, may, incorrectly, be enumerated in the census. On average, overcoverage is less likely to occur than undercoverage and, as a result, counts of dwellings and persons are likely to be slightly underestimated.

In 1996, three studies are used to measure coverage error. In the Vacancy Check, a sample of dwellings listed as vacant was revisited to verify that they were vacant on Census Day. Adjustments have been made to the final census counts for households and persons missed because their dwelling was incorrectly classified as vacant. Despite these adjustments, the final counts are still subject to some undercoverage. Undercoverage tends to be higher for certain segments of the population such as young male adults and recent immigrants. The Reverse Record Check study is used to measure the residual undercoverage for Canada, and each province and territory. The Overcoverage Study is designed to investigate overcoverage errors. The results of the Reverse Record Check and the Overcoverage Study, when taken together, furnish an estimate of net undercoverage.

## Other Non-Sampling Errors

While coverage errors affect the number of units in the various census universes, other errors affect the characteristics of those units.

Sometimes, it is not possible to obtain a complete response from a household, even though the dwelling was identified as occupied and a questionnaire dropped off. The household members may have been away throughout the census period or, in rare instances, the householder may have refused to complete the form. More frequently, the questionnaire is returned but information is missing for some questions or individuals. Considerable effort is devoted to ensure as complete a response as possible. Census Representatives edit the questionnaires and follow up on missing information. Their work is then checked by both a supervisor and a quality control technician. Despite this, at the end of the collection stage, a small number of responses is still missing. Although missing entries are eliminated during processing by replacing a missing value by the corresponding entry for a "similar" record, there remain some potential non-response errors. This is particularly serious if the non-respondents differ in some respects from the respondents, since this procedure will result in non-response bias.

Even when a response is obtained, it may not be entirely accurate. The respondent may have misinterpreted the question or may have guessed the answer, especially when answering on behalf of another, possibly absent, household member. Such errors are referred to as response errors. While response errors usually arise from inaccurate information provided by respondents, they can also result from mistakes by the Census Representative when completing certain parts of the questionnaire, such as structural type of dwelling, or when calling back to obtain a missing response.

Some of the questions on the census document require a written response. During processing, these "write-in" entries are given a numeric code. Coding errors can occur when the written response is ambiguous, incomplete, difficult to read or when the code list is extensive (e.g., Major Field of Study, Place of Work). A formal Quality Control (QC) operation is used to detect, rectify and reduce coding errors. Within each work unit, a sample of responses is independently coded a second time. The resolution of discrepancies between the first and second codings determines whether recoding of the work unit is necessary. Except for the Industry and Occupation variables, much of the census coding is now automated, partly in an effort to reduce the extent of coding errors.

The information on the questionnaires is key-entered onto a computer file. Two procedures are used to control the number of data capture errors. First, certain edits (such as range checks) are performed as the data are keyed. Second, a sample from each batch of documents is rekeyed and compared with the original entries. Unsatisfactory work is identified and corrected and the remainder of the batch is rekeyed as needed.

Once captured, the data are edited where they undergo a series of computer checks to identify missing or inconsistent responses. These are replaced during the imputation stage of processing where either a response consistent with the other

respondent's data is inferred or a response from a similar donor is substituted. Imputation ensures a complete database where the data correspond to the census counts and facilitate multivariate analyses.

Although imputation may introduce errors, the methods used have been rigorously tested to minimize systematic imputation errors.

Various studies are being carried out to evaluate the quality of the responses obtained in the 1996 Census. For each question, response rates and edit failure rates have been calculated. These can be useful in identifying the potential for non-response errors and other type of errors. Also, tabulations from the 1996 Census have been or will be compared with corresponding estimates from previous censuses, from sample surveys (such as the Labour Force Survey) and from various administrative records (such as birth registrations and municipal assessment records). Such comparisons can indicate potential quality problems or at least discrepancies between the sources.

In addition to these aggregate-level comparisons, there are some micro-match studies in progress, in which census responses are compared with another source of information at the individual record level. For certain "stable" characteristics (such as Age, Sex, Mother Tongue, Place of Birth), the responses obtained in the 1996 Census, for a sample of individuals, are being compared with those for the same individuals in the 1991 Census.

## Sampling Errors

Estimates obtained by weighting up responses collected on a sample basis are subject to error due to the fact that the distribution of characteristics within the sample will not usually be identical to the distribution of characteristics within the population from which the sample has been selected.

The potential error introduced by sampling will vary according to the relative scarcity of the characteristics in the population. For large cell values, the potential error due to sampling, as a proportion of the cell value, will be relatively small. For small cell values, this potential error, as a proportion of the cell value, will be relatively large.

The potential error due to sampling is usually expressed in terms of the so-called "standard error". This is the square root of the average, taken over all possible samples of the same size and design, of the squared deviation of the sample estimate from the value for the total population.

The following table provides approximate measures of the standard error due to sampling. These measures are intended as a general guide only.

**Table: Approximate Standard Error Due to Sampling for 1996 Census Sample Data**

Cell Value	Approximate Standard Error
50 or less	15
100	20
200	30
500	45
1,000	65
2,000	90
5,000	140
10,000	200
20,000	280
50,000	450
100,000	630
500,000	1,400

Users wishing to determine the approximate error due to sampling for any given cell of data, based upon the 20% sample, should choose the standard error value corresponding to the cell value that is closest to the value of the given cell in the census tabulation. When using the obtained standard error value, in general the user can be reasonably certain that, for the enumerated population, the true value (discounting all forms of error other than sampling) lies within plus or minus three times the standard error (e.g., for a cell value of 1,000, the range would be  $1,000 \pm (3 \times 65)$  or  $1,000 \pm 195$ ).

The standard errors given in the table above will not apply to population or universe (persons, households, dwellings or families) totals or subtotals for the geographic area under consideration (see Sampling and Weighting).

The effect of the particular sample design and weighting procedure used in the 1996 Census will vary, however, from one characteristic to another and from one geographic area to another. The standard error values in the table may, therefore, understate or overstate the error due to sampling.

### Sampling and Weighting

The 1996 Census data were collected either from 100% of the population or on a sample basis (i.e. from a random sample of one in five households) with the data weighted up to provide estimates for the entire population. Some of the information in this report was collected on a 20% sample basis and weighted up to compensate for sampling. All table headings are noted accordingly. Note that, on Indian reserves and in remote areas, all data were collected on a 100% basis.

For any given geographic area, the weighted population, household, dwelling or family total or subtotal may differ from that shown in reports containing data collected on a 100% basis. Such variation (in addition to the effect of random rounding) will be due to sampling.

### Confidentiality and Random Rounding

The figures shown in the tables have been subjected to a confidentiality procedure known as "random rounding" to prevent the possibility of associating statistical data with any identifiable individual. Under this method, all figures, including totals and subtotals, are randomly rounded. For 100% data, all counts are rounded to a multiple of "5". This means that all 100% data will end in either "0" or "5". For the 20% sample data, all counts greater than "10" are rounded to a multiple of "5". Counts less than "10" are rounded to either the value "0" or "10". While providing strong protection against disclosure, this technique does not add significant error to the census data. The user should be aware that totals and subtotals are rounded independently of the cell data so that some difference between these and the sum of rounded cell data may exist. Also, minor differences can be expected in corresponding totals and cell values among various census tabulations. Similarly, percentages, which are calculated on rounded figures, do not necessarily add up to 100%. Percentage distributions and rates for the most part are based on rounded data, while percentage changes and averages are based on unrounded data. It should also be noted that small cell counts may suffer a significant distortion as a result of random rounding. Individual data cells containing small numbers may lose their precision as a result.

Users should be aware of possible data distortions when they are aggregating these rounded data. Imprecisions as a result of rounding tend to cancel each other out when data cells are re-aggregated. However, users can minimize these distortions by using, whenever possible, the appropriate subtotals when aggregating.

For those requiring maximum precision, the option exists to use custom tabulations. With custom products, aggregation is done using individual census database records. Random rounding occurs only after the data cells have been aggregated, thus minimizing any distortion.

In addition to random rounding, other methods, such as area suppression and the suppression of income statistics, have been adopted to further protect the confidentiality of individual responses.

Area suppression is the deletion of all characteristic data for geographic areas with populations below a specified size. The extent to which data are suppressed depends upon the following factors:

- If the data are tabulated from the 100% database, the data are suppressed if the total population in the area is less than 40.
- If the data are tabulated from the 20% sample database, the data are suppressed if the total non-institutional population in the area from either the 100% or 20% databases is less than 40.



There are some exceptions to these rules:

- Income distributions and related statistics are suppressed if the total non-institutional population in the area from either the 100% or 20% databases is less than 250.

For Place of Work, suppression is required where the labour force working in an area is less than 40. For Place of Work tables containing both residence and work locations, both standard suppression rules and location of work suppression rules are applied.

In all cases, suppressed data are included in the appropriate higher aggregate subtotals or totals. The suppression technique is being implemented for all products involving subprovincial data (i.e. Profile series, Basic Summary Tabulations, semi-custom and custom data products) collected on a 100% or 20% sample basis.

With Cell Suppression, the minimum acceptable value for a cell is specified. All cell values below the designated cut-off are deleted and replaced by a dash. However, the suppressed data are included in the appropriate higher aggregate subtotals and totals.

As a part of the income statistics suppression, the statistics of income components within cells where population is less than 10 persons are suppressed. The suppression is based on the unrounded number of persons, therefore, it is possible to see, within a cell, a total number of 10 persons for which all statistics on income are suppressed.

## Special Notes

### Aboriginal Identity

Users should be aware that the population counts associated with this variable are more affected than most by the incomplete enumeration of certain Indian reserves and Indian settlements. The extent of the impact will depend on the geographical area under study. In 1996, a total of 77 Indian reserves and Indian settlements were incompletely enumerated by the census. The populations of these 77 communities are not included in the census counts.

### Comparability of 1996 Place of Work Data

Working at home can be measured in different ways. In the Census, the "worked at home" category includes persons who live and work at the same physical location, such as farmers, teleworkers and work camp workers. In addition, the 1996 Census Guide instructed persons who worked part of the time at home and part of the time at an employer's address to indicate that they worked at home if most of their time was spent working at home (e.g. 3 days out of 5).

The 1995 Survey of Work Arrangements asked respondents whether they did some or all of their paid work at home. The difference between the 1996 Census and the 1995 Survey of

Work Arrangements work at home data is the result of differences in the way these workers are measured.

The place of work question has been asked in virtually the same format in each census since 1971. However, the term "no fixed workplace address" replaced "no usual place of work" in 1996. For 1996, the Census questionnaire was modified by adding a check box for the "no fixed workplace address" response category. In previous censuses, respondents were asked to write "no usual place of work" in the address fields. It is believed that previous censuses have undercounted the number of persons with "no fixed workplace address".

Annexations, incorporations and amalgamations of municipalities could create some difficulties when comparing spatial units and structures which change over time.

### Highest Level of Schooling

The overall quality of the education variables from the 1996 Census is acceptable. However, a specific data problem has been identified. There is an inconsistency in the "Highest Grade of Elementary-Secondary" variable in the province of Quebec. The proportion of persons with the value of "No schooling or kindergarten only" has increased from 0.8% (44,440) in 1991 to 1.2% (72,070) in 1996. The problem appears to be the wording of Question 24 on the French 2B Census questionnaire. The "Highest Level of Schooling" and "Total Years of Schooling" variables are also affected as they are derived from a number of education questions including "Highest Grade of Elementary-Secondary".

### Immigration and Citizenship Data

Persons living on Indian reserves and Indian settlements, who were enumerated with the 1996 Census Form 2D questionnaire, were not asked the citizenship and immigration questions. Consequently, data are not shown for the lower geographic levels (census subdivisions and enumeration areas) that were reserves or settlements, when the majority of the people were enumerated with the 1996 Census Form 2D questionnaire. The data for these Indian reserves and settlements, however, are included in the totals for larger geographic areas, such as census divisions.

### Income Data

Average income, median income and standard error of average income of population 15 years and over are calculated for persons with income only, but are calculated for all census families and private households whether or not they reported any income. Aggregate income calculated from these data should be used with caution as averages were calculated prior to rounding. Medians have been calculated from unpublished grouped data.

Income size distributions by various characteristics for the population 15 years and over, census families, non-family persons, economic families, unattached individuals and private households in Canada, provinces, territories, and other geographic areas are available electronically in other Census products.

Census income statistics are subject to sampling variability. Although such sampling variability may be quite small for large population groups, its effects cannot be ignored in the case of very small subgroups of population in an area or in a particular category. This is because, all other things being equal, the smaller the sample size, the larger the error. For this reason, income data for areas where the non-institutional population was below 250, have been suppressed. However, where statistics are not suppressed but are still based on relatively small totals, the readers are strongly advised to exercise caution in the use and interpretation of these statistics.

## Industry Divisions

**Division N - Government Service Industries:** The entire Government Service Industries Division is a difficult area to code. Census respondents tend to give the response "government" for any number of administrative government or government-related activities. The classification calls for most government-related activities to be coded to divisions other than Government Service Industries. For example, road maintenance services or postal services are not coded to the Government Service Industries Division. For these industries and others of similar type, detailed descriptions are required for accurate coding. Detailed descriptions are often not given on census questionnaires. Users should be cautious when dealing with estimates of the Government Service Industries Division taken from the Census.

**Division P-Health and Social Service Industries and Division R - Other Service Industries** are affected by changes in the instructions given to coders for the coding of "babysitters".

In 1986 and 1991, the instructions read:

- Babysitters who perform this task in their own home are coded to 979 - Other Personal and Household Services.
- Babysitters who perform childcare in another person's home (including live-in babysitters) are coded to 974 - Private Households.
- Babysitters who are employed by an agency are coded to 864 - Non-institutional Social Services.

In 1996, the instructions read:

- Babysitters who babysit in another person's home are coded to 979 - Other Personal and Household Services (e.g. this code would include teenagers doing babysitting for neighbours).
- Babysitters who take children into their own home are coded to 864 - Non-institutional Social Services.

Exceptions:

- Live-in babysitters/nannies who perform childcare in another person's home are coded to 974 - Private Households.
- Babysitters who are employed by an agency (whether or not they work in their own home) are coded to 979 - Other Personal and Household Services.

These instructions differ significantly. Only the live-in babysitters/nannies would receive the same code in 1991 and 1996. At the Division level, these revisions should lead to fewer respondents coded to Division R and more respondents coded to Division P. Clients should be aware of these changes when trying to make comparisons of 1996 Census data to those from the 1986 and/or 1991 Censuses.

## Non-permanent Residents

In 1991 and 1996, the Census of Population enumerated both permanent and non-permanent residents of Canada. Non-permanent residents are persons who held a student or employment authorization, Minister's permit or who were refugee claimants, as well as family members living with them, at the time of the Census.

Prior to 1991, only permanent residents of Canada were included in the census. (The only exception to this occurred in 1941.) Non-permanent residents were considered foreign residents and were not enumerated.

Today in Canada, non-permanent residents make up a significant segment of the population, especially in several census metropolitan areas. Their presence can affect the demand for such government services as health care, schooling, employment programs and language training. The inclusion of non-permanent residents in the census facilitates comparisons with provincial and territorial statistics (marriages, divorces, births and deaths) which include this population. In addition, this inclusion of non-permanent residents brings Canadian practice closer to the UN recommendation that long-term residents (persons living in a country for one year or longer) be enumerated in the census.

According to the 1991 Census, there were 223,410 non-permanent residents in Canada, representing slightly less than 1% of the total population. There were fewer non-permanent residents in Canada at the time of the 1996 Census: 166,715 non-permanent residents or 0.6% of the total population in 1996.

Total population counts, as well as counts for all variables, are affected by this change in the census universe. Users should be especially careful when comparing data from 1991 or 1996 with data from previous censuses in geographic areas where there is a concentration of non-permanent residents. These include the major metropolitan areas in Ontario, Quebec and British Columbia.

Although every attempt has been made to enumerate non-permanent residents, factors such as language difficulties and the reluctance to complete a government form or understand the need to participate may have affected the enumeration of this population and resulted in undercounting.

## Number of Weeks Worked

The data for the 40-48 and 49-52 weeks worked categories must be interpreted with caution because some respondents tend to exclude their paid leave of absence due to vacation or for other reasons from their workweeks, when in fact such leave of

absence should be included. As a result, the 49-52 week category may be understated.

### **Population Counts**

The population counts shown here for a particular area represent the number of Canadians whose usual place of residence is in that area, regardless of where they happened to be on Census Day. Also included are any Canadians staying in a dwelling in that area on Census Day and having no usual place of residence elsewhere in Canada, as well as those considered "non-permanent residents" (see note on this group). In most areas, there is little difference between the number of usual residents and the number of people staying in the area on Census Day. For certain places, however, such as tourist or vacation areas, or those including large work camps, the number of people staying in the area at any particular time could significantly exceed the number of usual residents shown here.

### **Relationship of Census Income Estimates to the National Accounts and Survey of Consumer Finances**

Census income estimates of aggregate income in 1995 were evaluated against similar personal income estimates from the national accounts. After adjustments to the personal income estimates for differences in concepts and coverage, census and national accounts estimates of aggregate income in 1995 from comparable sources differed by less than 5%. As in the past, census estimates for some income components compared more favourably than for others.

Census estimates of aggregate wages and salaries, the largest component of income, were almost identical to the national accounts estimates. Although there was a large difference between the two estimates of net income from farm self-employment (smallest component of total earnings), census estimates of aggregate income from both farm and non-farm self-employment differed by about 3.5%. Overall, estimates of total income from employment in the census and national accounts differed by less than one half of one percent.

Census estimates of Old Age Security pensions and the federal Child Tax benefits are almost identical to national accounts estimates, while those for Canada/Quebec Pension Plan benefits and Unemployment Insurance benefits are smaller by about 12% and 6%, respectively. Census estimates of other government transfer payments, which include such items as social welfare benefits, provincial income supplements to seniors, veterans' pensions and GST refunds, were significantly below the estimates in the national accounts. Overall, Census estimates of aggregate income from all government transfer payments were lower by about 14%. The largest difference (40%) between census and national accounts occurred in respect of estimates of investment income.

Census income statistics were also compared with similar statistics from the annual Survey of Consumer Finances. Survey estimates reflect adjustments made for population undercoverage, while census estimates do not make such an adjustment. Differences due to these adjustments notwithstanding, average earnings and average total incomes of

individuals, families and households in the two sources compared favourably. Most of the revealed differences were considered acceptable in the light of sampling errors in the Survey.

### **Structural Type of Dwelling**

Movable dwellings, one category of structural type of dwellings, were suspected to be under-reported in the 1991 Census. This is thought to be due to the misclassification of a number of Mobile Homes as other structural types. For large geographic areas, this error is not expected to have a significant impact upon other dwelling categories because of the relatively large number of dwellings in that area. However, for small geographic areas, the impact may be more pronounced.

Appendix 1. Suppressed Census Tracts Showing Population Counts, 1996, Listed by CMA and Selected CAs

	1996 Population Counts (100% Data)	Total Population (20% Sample Data)
<b>Belleville CA</b>		
0015 A	35	45
0405 ◆◆◇◇A	51	50
0407 A	1	-
<b>Edmonton CMA</b>		
0006.01	27	25
0015.01 ◆◆◇◇	2	-
0016.01	-	-
0019.01	-	-
0052.01	-	-
0064.02	-	-
0065.03	5	-
0074 ◆	29	25
0090.07	3	-
<b>Kitchener CMA</b>		
0106.03	11	-
<b>Lethbridge CA</b>		
0010	31	20
<b>London CMA</b>		
0035	-	-
<b>Montréal CMA</b>		
0014.02	25	10
0040	-	-
0071	-	-
0091	-	-
0094.02	-	-
0127.02 ◆◇A	31	15
0145	-	-
0189	-	-
0229	-	-
0268.03	-	-
0440	2	-
0832 †	-	-
<b>Ottawa-Hull CMA</b>		
0140.01	9	15
0160.03	27	30
<b>Prince George CA</b>		
0012 ◆◆◇◇	344	345
<b>Saint-Jean-sur-Richelieu CA</b>		
0006 A	5	-
0010 A	1	-
0303 A	-	-
<b>Saint John CMA</b>		
0005	21	10
<b>Sault Ste. Marie CA</b>		
0100 †	-	-
<b>Sudbury CMA</b>		
0013	-	-
<b>Toronto CMA</b>		
0003	1	-
0020	5	-
0061 ◆◆◇◇	1,648	1,605
0376.06	31	10
0401.05	4	-
<b>Vancouver CMA</b>		
0270	2	-
<b>Winnipeg CMA</b>		
0052	-	-

For more information on the 1996 Census suppression rules, please see the Data Quality section in the Reference Material of this publication.

## Regional Reference Centres

Statistics Canada regional reference centres are located across the country. Each centre has a complete collection of current publications and reference documents that can be consulted or purchased, along with microcomputer diskettes, CD-ROMs, maps and other products and services, including CANSIM.

The staff of regional reference centres provide consultation and research services as well as after-sales service and support. They also offer seminars and workshops on how to use Statistics Canada information, including census data.

For more information about the services provided by regional reference centres, you can call or visit the closest centre. The locations are listed below. If you are outside the local calling area, please dial the toll-free number.

Telecommunications device for the hearing-impaired: 1 800 363-7629.

## List of Statistics Canada Regional Reference Centres

### Atlantic Region

Serving Newfoundland and Labrador, Nova Scotia, Prince Edward Island and New Brunswick.  
Statistics Canada  
Advisory Services  
1741 Brunswick Street  
2nd Floor, Box 11  
Halifax, Nova Scotia B3J 3X8  
Toll-free number: 1 800 263-1136  
Local calls: (902) 426-5331  
Fax number: (902) 426-9538  
E-mail: atlantic.info@statcan.ca

### Quebec Region

Statistics Canada  
Advisory Services  
200 René Lévesque Blvd W.  
Guy Favreau Complex  
4th floor, East Tower  
Montréal, Quebec H2Z 1X4  
Toll-free number: 1 800 263-1136  
Local calls: (514) 283-5725  
Fax number: (514) 283-9350

### National Capital Region

Statistics Canada  
Statistical Reference Centre  
R.H. Coats Building Lobby  
Holland Avenue  
Ottawa, Ontario K1A 0T6  
Local calls: (613) 951-8116  
Fax number: (613) 951-0581  
Toll-free number: 1 800 263-1136  
E-mail: infostats@statcan.ca  
*If you live outside the local calling area, please dial the toll-free number for your region.*

### Ontario Region

Statistics Canada  
Advisory Services  
Arthur Meighen Building  
10th floor  
25 St. Clair Avenue East  
Toronto, Ontario M4T 1M4  
Toll-free number: 1 800 263-1136  
Local calls: (416) 973-6586  
Fax number: (416) 973-7475

### Prairie Region

Serving Manitoba, Saskatchewan and Alberta and the Northwest Territories.  
Statistics Canada  
Advisory Services  
VIA Rail Building, Suite 200  
123 Main Street  
Winnipeg, Manitoba R3C 4V9  
Toll-free number: 1 800 263-1136  
Local calls: (204) 983-4020  
Fax number: (204) 983-7543  
E-mail: statswpg@escape.ca

Statistics Canada  
Advisory Services  
Park Plaza, Suite 440  
2365 Albert Street  
Regina, Saskatchewan S4P 4K1  
Toll-free number: 1 800 263-1136  
Local calls: (306) 780-5405  
Fax number: (306) 780-5403  
E-mail: statcan@sympatico.sk.ca

Statistics Canada  
Advisory Services  
Park Square, 9th floor  
10001 Bellamy Hill  
Edmonton, Alberta T5J 3B6  
Toll-free number: 1 800 263-1136  
Local calls: (403) 495-3027  
Fax number: (403) 495-5318

### Prairie Region (Continued)

Statistics Canada  
Advisory Services  
Discovery Place, Room 201  
3553-31 Street N.W.  
Calgary, Alberta T2L 2K7  
Toll-free number: 1 800 263-1136  
Local calls: (403) 292-6717  
Fax number: (403) 292-4958  
E-mail: degagnej@cadvision.com

### Pacific Region

Serving British Columbia and the Yukon Territory.  
Statistics Canada  
Advisory Services  
Library Square Office Tower  
600 - 300 West Georgia Street  
Vancouver, B.C. V6B 6C7  
Toll-free number: 1 800 263-1136  
Local calls: (604) 666-3691  
Fax number: (604) 666-4863  
E-mail: stcvan@statcan.ca



## Définitions

### Activités sur le marché du travail : Catégorie de travailleurs

Variable permettant de classer les personnes qui ont déclaré un emploi selon (a) qu'elles ont travaillé principalement pour un salaire, un traitement ou à commission ou contre rémunération «en nature» (paiements sous forme de biens ou de services, plutôt qu'en espèces), (b) qu'elles ont travaillé sans rémunération dans une entreprise ou une ferme familiale appartenant à un parent du même ménage ou exploitée par celui-ci ou (c) qu'elles ont travaillé surtout à leur compte, avec ou sans aide rémunérée. L'emploi déclaré désigne l'emploi qu'elles occupaient au cours de la semaine ayant précédé le recensement ou, si elles n'ont pas travaillé au cours de cette semaine, l'emploi qu'elles ont occupé le plus longtemps depuis le 1<sup>er</sup> janvier 1995. Les personnes ayant occupé deux emplois ou plus cette semaine-là devaient donner des renseignements sur celui auquel elles avaient consacré le plus grand nombre d'heures.

#### Forme juridique

Forme juridique des entreprises commerciales ou agricoles. Cette variable s'applique aux personnes qui travaillaient surtout à leur compte, avec ou sans aide rémunérée, dans l'emploi déclaré, c'est-à-dire l'emploi qu'elles avaient pendant la semaine ayant précédé le recensement ou l'emploi qu'elles ont occupé le plus longtemps depuis le 1<sup>er</sup> janvier 1995. Une entreprise constituée en société est une entreprise ou une ferme ayant une entité juridique constituée sous le régime de lois provinciales ou fédérales. Une entreprise ou une ferme non constituée en société ne représente pas une entité juridique distincte; il peut toutefois s'agir d'une société en nom collectif, d'une entreprise familiale ou d'une entreprise exploitée par le propriétaire.

### Activités sur le marché du travail : Activité

Activité sur le marché du travail des personnes âgées de 15 ans et plus, à l'exclusion des pensionnaires d'un établissement institutionnel, au cours de la semaine (du dimanche au samedi) ayant précédé le jour du recensement. Les recensés sont classés dans les catégories «personnes occupées» ou «chômeurs». Les autres personnes en âge de travailler sont classées dans la catégorie des «inactifs».

#### Personnes occupées

Personnes âgées de 15 ans et plus, à l'exclusion des pensionnaires d'un établissement institutionnel, qui, au cours de la semaine (du dimanche au samedi) ayant précédé le jour du recensement :

- (a) avaient fait un travail quelconque contre rémunération ou à leur compte; ou
- (b) étaient temporairement absentes de leur travail ou de l'entreprise toute la semaine à cause de vacances, d'une maladie, d'un conflit de travail, ou encore pour d'autres raisons.

#### Chômeurs

Personnes âgées de 15 ans et plus, à l'exclusion des pensionnaires d'un établissement institutionnel, qui, pendant la semaine (du dimanche au samedi) ayant précédé le jour du recensement, étaient sans emploi rémunéré, étaient prêtes à travailler et :

- (a) avaient activement cherché un emploi au cours des quatre semaines précédentes; ou
- (b) avaient été mises à pied mais prévoient reprendre leur emploi; ou
- (c) avaient pris des arrangements définis en vue de se présenter à un nouvel emploi dans les quatre semaines suivantes.

#### Inactifs

Personnes âgées de 15 ans et plus, à l'exclusion des pensionnaires d'un établissement institutionnel, qui, pendant la semaine (du dimanche au samedi) ayant précédé le jour du recensement, n'étaient ni occupées ni en chômage. Les inactifs incluent les personnes qui n'ont pas travaillé contre rémunération ou à leur compte pendant la semaine ayant précédé le recensement et :

- (a) n'avaient pas cherché un emploi rémunéré au cours des quatre semaines ayant précédé le recensement,
- (b) n'avaient pas été temporairement mises à pied et
- (c) n'avaient pas d'emploi auquel elles devaient se présenter au cours des quatre semaines suivantes.

Cette catégorie inclut également les personnes qui avaient cherché du travail au cours des quatre semaines précédentes mais qui n'étaient pas prêtes à travailler pendant la semaine ayant précédé le recensement.

#### Taux d'activité

Pourcentage de la population active totale pendant la semaine (du dimanche au samedi) ayant précédé le jour du recensement par rapport à la population âgée de 15 ans et plus, à l'exclusion des pensionnaires d'un établissement institutionnel. Le taux d'activité d'un groupe donné (âge, sexe, état matrimonial, région géographique, etc.) correspond au nombre total d'actifs dans ce groupe exprimé en pourcentage de la population de ce groupe.

#### Taux de chômage

Pourcentage de la population active en chômage par rapport à la population active totale pendant la semaine (du dimanche au samedi) ayant précédé le jour du recensement. Les données portent sur les personnes âgées de 15 ans et plus, à l'exclusion des pensionnaires d'un établissement institutionnel. Le taux de chômage d'un groupe donné (âge, sexe, état matrimonial, région géographique, etc.) correspond au nombre de chômeurs dans ce groupe exprimé en pourcentage de la population active totale de ce groupe, pendant la semaine ayant précédé le recensement.

**Nota :**

Les composantes de la population et de la variable «Activité» sont illustrées à la Figure 2 du Dictionnaire du recensement de 1996, no. 92-351-XPF au catalogue.

Pour obtenir des renseignements sur la comparabilité des données sur l'activité avec celles des recensements antérieurs et de l'Enquête sur la population active, veuillez consulter l'Annexe D du Dictionnaire du recensement de 1996, no. 92-351-XPF au catalogue.

**Activités sur le marché du travail : Industrie (selon la Classification type des industries de 1980)**

Nature générale de l'activité de l'établissement où travaille la personne, déterminée par le nom de l'employeur et par le genre d'entreprise, d'industrie ou de service. Les données portent sur les personnes âgées de 15 ans et plus, à l'exclusion des pensionnaires d'un établissement institutionnel. Si la personne n'avait pas d'emploi au cours de la semaine ayant précédé le recensement, elle devait donner des renseignements sur l'emploi qu'elle avait occupé le plus longtemps depuis le 1<sup>er</sup> janvier 1995. Les personnes qui avaient deux emplois ou plus devaient fournir des renseignements sur celui auquel elles avaient consacré le plus grand nombre d'heures de travail.

Les données sur l'industrie du recensement de 1996 sont produites en fonction de la Classification type des industries de 1980. Cette dernière consiste en un répertoire systématique et détaillé des industries regroupées en 18 divisions, 75 grands groupes et 296 groupes. Les groupes d'industrie sont fondés sur la nature générale de l'entreprise, de l'industrie ou du service. Pour obtenir plus de renseignements au sujet de cette classification, reportez-vous à la *Classification type des industries, 1980*, n° 12-501F au catalogue.

**Activités sur le marché du travail : Population active expérimentée**

Personnes âgées de 15 ans et plus, à l'exclusion des pensionnaires d'un établissement institutionnel, qui étaient occupées ou en chômage pendant la semaine (du dimanche au samedi) ayant précédé le jour du recensement, et avaient travaillé pour la dernière fois contre rémunération ou à leur compte en 1995 ou en 1996. On détermine la population active expérimentée en retranchant de la population active totale les chômeurs âgés de 15 ans et plus qui n'ont jamais travaillé ou qui ont travaillé, la dernière fois, avant le 1<sup>er</sup> janvier 1995.

**Activités sur le marché du travail : Population active inexpérimentée**

Personnes en chômage âgées de 15 ans et plus, à l'exclusion des pensionnaires d'un établissement institutionnel, qui, au cours de la semaine ayant précédé le recensement, n'avaient jamais travaillé ou qui avaient travaillé pour la dernière fois avant le 1<sup>er</sup> janvier 1995, contre rémunération ou à leur compte.

**Activités sur le marché du travail : Population active totale (pendant la semaine de référence)**

Personne âgées de 15 ans et plus, à l'exclusion des pensionnaires d'un établissement institutionnel, qui étaient soit occupées, soit en chômage pendant la semaine (du dimanche au samedi) ayant précédé le jour du recensement.

**Activités sur le marché du travail : Profession (selon la Classification type des professions de 1991)**

Genre de travail que faisaient les personnes pendant la semaine de référence. Le genre de travail exécuté est défini d'après le type d'emploi occupé par le recensé et la description des tâches les plus importantes qui s'y rattachent. Les données portent sur les personnes âgées de 15 ans et plus, à l'exclusion des pensionnaires d'un établissement institutionnel. Si le recensé n'avait pas d'emploi au cours de la semaine ayant précédé le recensement, les données portent sur l'emploi qu'il avait occupé le plus longtemps depuis le 1<sup>er</sup> janvier 1995. Les personnes qui avaient deux emplois ou plus devaient donner des renseignements sur l'emploi auquel elles avaient consacré le plus d'heures de travail.

**Âge**

Âge au dernier anniversaire de naissance (à la date de référence du recensement, soit le 14 mai 1996). Cette variable est établie d'après la réponse à la question sur la date de naissance.

**Agglomération de recensement (AR)**

Une agglomération de recensement (AR) est composée d'une grande région urbaine (appelée noyau urbain) ainsi que de régions urbaines et rurales adjacentes (appelées banlieues urbaines et rurales) dont le degré d'intégration économique et sociale avec le noyau urbain est élevé. La population du noyau urbain d'une AR compte au moins 10 000 habitants, d'après les résultats du recensement précédent. Cependant, si la population du noyau urbain d'une AR devient inférieure à 10 000 habitants, l'AR est retirée du programme. Lorsque la population du noyau urbain d'une AR atteint 100 000 habitants, d'après les résultats du recensement précédent, cette AR peut devenir une RMR.

**Déplacement domicile-travail : Catégorie de lieu de travail**

Lieu de travail des personnes âgées de 15 ans et plus, à l'exclusion des pensionnaires d'un établissement institutionnel, qui ont travaillé depuis le 1<sup>er</sup> janvier 1995. La variable se rapporte habituellement à l'emploi occupé par les recensés au cours de la semaine ayant précédé le recensement. Toutefois, dans le cas des personnes qui n'ont pas travaillé cette semaine-là, mais qui avaient travaillé à un moment quelconque depuis le 1<sup>er</sup> janvier 1995, les données portent sur l'emploi occupé le plus longtemps au cours de cette période.



**À domicile** – Les personnes dont le lieu de travail et la résidence se trouvaient dans le même immeuble, celles qui habitaient la ferme où elles travaillaient et les télétravailleurs qui travaillaient à domicile pendant la plus grande partie de leur semaine de travail.

**En dehors du Canada** – Les diplomates, les membres des Forces armées et les autres personnes dénombrées à l'étranger, de même que les nouveaux immigrants ne travaillant pas en ce moment, mais dont l'emploi de plus longue durée depuis le 1<sup>er</sup> janvier 1995 avait été exercé à l'extérieur du Canada.

**Sans adresse de travail fixe** – Les personnes qui ne se rendaient pas au même lieu de travail au début de chaque quart, notamment les entrepreneurs en bâtiments, les entrepreneurs paysagistes, les représentants de commerce, les chauffeurs de camion indépendants, etc.

**Lieu de travail habituel** – Les personnes qui ne sont pas incluses dans les catégories ci-dessus et qui se rendent au même lieu de travail (habituel) au début de chaque quart sont incluses ici. Les recensés devaient inscrire le numéro de voirie, la ville, le village, le canton, la municipalité ou la réserve indienne, la province ou le territoire et le code postal de leur lieu de travail. Ceux qui ne connaissaient pas l'adresse complète pouvaient donner uniquement le nom de l'immeuble ou de l'intersection la plus proche.

Les télétravailleurs qui passaient moins que la moitié de la semaine de travail à leur bureau à domicile devaient donner l'adresse complète de leur employeur. Les personnes qui travaillaient à des endroits différents, mais se présentaient à un siège social au début de chaque quart devaient donner l'adresse complète du siège social.

### **Déplacement domicile-travail : Mode de transport**

Mode de transport utilisé pour se rendre au travail par les personnes âgées de 15 ans et plus, à l'exclusion des pensionnaires d'un établissement institutionnel, qui ont travaillé depuis le 1<sup>er</sup> janvier 1995. Les personnes qui ont indiqué qu'elles n'avaient pas d'adresse de travail fixe, ou ont précisé l'adresse d'un lieu de travail habituel, devaient inscrire le moyen de transport utilisé le plus souvent pour faire la navette entre le domicile et le travail. La variable se rapporte habituellement à l'emploi occupé par les recensés au cours de la semaine ayant précédé le recensement. Toutefois, dans le cas des personnes qui n'ont pas travaillé cette semaine-là, mais qui avaient travaillé à un moment quelconque depuis le 1<sup>er</sup> janvier 1995, les données portent sur l'emploi occupé le plus longtemps au cours de cette période.

### **Division de recensement (DR)**

Division de recensement (DR) est le terme générique qui désigne les régions géographiques établies en vertu de lois provinciales et qui sont des régions géographiques intermédiaires entre la municipalité (subdivision de recensement) et la province. Il peut s'agir de comtés, de districts

régionaux, de municipalités régionales et d'autres genres de régions créées en vertu des lois provinciales.

Les lois provinciales de Terre-Neuve, du Manitoba, de la Saskatchewan et de l'Alberta ne prévoient pas la création de ces régions administratives. C'est pourquoi les divisions de recensement ont été établies par Statistique Canada en collaboration avec ces provinces, pour la diffusion des données statistiques. Au territoire du Yukon, la division de recensement correspond à l'ensemble du territoire.

### **État du logement**

Variable indiquant si, selon le répondant, le logement nécessite des réparations (à l'exception des rénovations ou ajouts souhaités).

### **État matrimonial légal**

Situation conjugale légale d'une personne.

Voici la définition des diverses réponses :

#### **Légalement marié (et non séparé)**

Personne dont le conjoint est vivant, à moins que le couple ne soit séparé ou divorcé. En 1996, les Autochtones mariés selon les coutumes traditionnelles devaient indiquer qu'ils étaient légalement mariés.

#### **Séparé, mais toujours légalement marié**

Personne actuellement mariée, mais qui ne vit plus avec son conjoint (pour quelque raison que ce soit autre que la maladie ou le travail) et qui n'a pas obtenu de divorce.

#### **Divorcé**

Personne qui a obtenu un divorce et qui ne s'est pas remariée.

#### **Veuf ou veuve**

Personne dont le conjoint est décédé et qui ne s'est pas remariée.

#### **Célibataire (jamais marié)**

Personne qui n'a jamais été mariée (y compris toute personne de moins de 15 ans) ou personne dont le mariage a été annulé et qui ne s'est pas remariée.

### **Famille économique**

Groupe de deux personnes ou plus qui vivent dans le même logement et qui sont apparentées par le sang, par alliance, par union libre ou par adoption.

### **Famille de recensement**

Couple actuellement marié (avec ou sans fils et/ou filles jamais mariés des deux conjoints ou de l'un d'eux), couple vivant en union libre (avec ou sans fils et/ou filles jamais mariés des deux partenaires ou de l'un d'eux) ou parent seul (peu importe son état

matrimonial) demeurant avec au moins un fils ou une fille jamais marié.

### **Genre de ménage**

Répartition fondamentale des ménages privés en ménages familiaux et en ménages non familiaux.

Un ménage familial est un ménage qui comprend au moins une famille de recensement, c'est-à-dire un couple marié avec ou sans fils ou filles jamais mariés, ou un couple vivant en union libre avec ou sans fils ou filles jamais mariés, ou un parent seul avec un ou plusieurs fils ou filles jamais mariés (famille monoparentale). Un ménage unifamilial se compose d'une seule famille de recensement (avec ou sans autres personnes hors famille) qui occupe un logement privé. Un ménage multifamilial se compose de deux familles de recensement ou plus (avec ou sans autres personnes hors famille de recensement) qui occupent le même logement privé.

Un ménage non familial est constitué soit d'une personne vivant seule dans un logement privé, soit d'un groupe de deux personnes ou plus qui partagent un logement privé, mais qui ne forment pas une famille de recensement.

### **Immigration : Immigrant reçu**

Personne à qui les autorités de l'immigration ont accordé le droit de résider au Canada en permanence.

### **Immigration : Période d'immigration**

Tranches d'années établies d'après les réponses à la question sur l'année d'immigration. Par année d'immigration, on entend l'année au cours de laquelle la personne a obtenu le statut d'immigrant reçu pour la première fois.

### **Immigration : Population immigrante**

Personnes ayant le statut d'immigrant reçu au Canada, ou l'ayant déjà eu. Un immigrant reçu est une personne à qui les autorités de l'immigration ont accordé le droit de résider au Canada en permanence. Certains immigrants résident au Canada depuis un certain nombre d'années, alors que d'autres sont arrivés récemment. La plupart des immigrants sont nés à l'extérieur du Canada, mais un petit nombre d'entre eux sont nés ici. Pour de plus amples renseignements sur les changements historiques rappelez-vous à la définition de la Population des immigrants dans le Dictionnaire du recensement de 1996, n° 92-351-XPB au catalogue.

### **Immigration : Population non immigrante**

La population non-immigrante fait référence aux personnes nées au Canada selon les recensements précédant 1981. Pour le recensement de 1981 et les recensements ultérieurs, la population non-immigrante fait référence aux citoyens canadiens de naissance. Bien que la plupart d'entre eux soient nés au Canada, un petit nombre est né à l'extérieur du Canada de parents canadiens.

### **Immigration : Résident non permanent**

Personnes qui, au moment du recensement, étaient titulaires d'un permis de séjour pour étudiants, d'un permis de travail ou d'un permis ministériel, ou qui revendiquaient le statut de réfugié, ainsi que les membres de leur famille vivant avec elles. Pour obtenir plus de renseignements sur cette population, consulter les « Résidents non permanents » dans la section « Notes spéciales » des documents de référence.

### **Langue : Connaissance des langues non officielles**

Indique les langues autres que le français ou l'anglais dans lesquelles le recensé peut soutenir une conversation.

### **Langue : Connaissance des langues officielles**

Indique si le recensé peut soutenir une conversation en français seulement, en anglais seulement, en français et en anglais, ou dans aucune des deux langues officielles du Canada.

### **Langue : Langue maternelle**

Première langue apprise à la maison dans l'enfance et encore comprise par le recensé au moment du recensement.

### **Langue : Langue parlée à la maison**

Langue que le recensé parlait le plus souvent à la maison au moment du recensement.

### **Langue : Première langue officielle parlée**

Variable élaborée pour l'application de la *Loi sur les langues officielles*.

### **Logement privé**

Ensemble distinct de pièces d'habitation ayant une entrée privée donnant sur l'extérieur ou sur un corridor, un hall, un vestibule ou un escalier commun à l'intérieur. L'entrée doit donner accès au logement sans que l'on ait à passer par les pièces d'habitation de quelqu'un d'autre. Le logement doit répondre aux trois conditions qui le rendent propre à l'habitation durant toute l'année :

- (a) avoir une source de chauffage ou d'énergie (comme en atteste la présence d'une cheminée, de fils électriques, de tuyaux ou compteurs pour l'huile [mazout] ou le gaz, d'une génératrice, de bois de chauffage, d'ampoules électriques, d'une thermopompe, de panneaux solaires, etc.);
- (b) avoir accès à une source d'eau potable toute l'année (comme en atteste la présence de robinets, de tuyaux d'écoulement, d'un puits, d'une pompe à eau, etc.);
- (c) fournir un espace clos permettant de s'abriter des intempéries (comme en atteste la présence de murs

d'enceinte et d'un toit ainsi que de portes et fenêtres offrant une protection contre le vent, la pluie et la neige).

Aux fins du recensement, on classe les logements privés comme logements privés ordinaires, logements marginaux et logements en construction. Les logements privés ordinaires se divisent en trois grandes catégories : les logements occupés (par des résidents habituels), les logements inoccupés et les logements occupés par des résidents étrangers et/ou temporaires. Les logements marginaux et en construction sont classés comme logements occupés par des résidents habituels ou comme logements occupés par des résidents étrangers et/ou temporaires. Les logements marginaux et les logements en construction inoccupés le jour du recensement ne font pas partie du parc immobilier.

### Logement privé occupé

Logement privé occupé de façon permanente par une personne ou un groupe de personnes. Sont également inclus dans cette catégorie les logements privés dont les résidents habituels sont temporairement absents le jour du recensement. Sauf indication contraire, toutes les données présentées dans les publications sur le logement ont trait aux logements privés occupés et non aux logements privés inoccupés ou aux logements occupés par des résidents étrangers et/ou temporaires uniquement.

### Loyer brut

Total des montants mensuels moyens versés par les ménages locataires au titre de l'habitation.

### Ménage privé

Personne ou groupe de personnes (autres que des résidents étrangers) occupant un logement privé et n'ayant pas de domicile habituel ailleurs au Canada.

### Minorités visibles

Groupe de minorités visibles auquel le recensé appartient. Selon la *Loi sur l'équité en matière d'emploi*, font partie des minorités visibles «les personnes, autres que les Autochtones, qui ne sont pas de race blanche ou qui n'ont pas la peau blanche».

La population des minorités visibles comprend les groupes suivants : Chinois, Sud-Asiatique, Noir, Arabe/Asiatique occidental, Philippin, Asiatique du Sud-Est, Latino-Américain, Japonais, Coréen et personne originaire des îles du Pacifique.

C'est lors du recensement de 1996 qu'on a posé, pour la première fois, une question directe pour fournir des données sur les minorités visibles. Les renseignements portant sur la population des minorités visibles sont obtenus à partir de la question sur le groupe de population (question 19).

### Mobilité 1 : Mobilité – Lieu de résidence 1 an auparavant

La mobilité est déterminée d'après le lien entre le domicile habituel d'une personne le jour du recensement et son domicile habituel un an plus tôt. Il s'agit d'une personne n'ayant pas déménagé si son domicile n'a pas changé dans l'intervalle; sinon, il s'agit d'une personne ayant déménagé. Cette catégorisation correspond à la mobilité (1 an auparavant). Dans la catégorie des personnes ayant déménagé, on peut également distinguer les non-migrants et les migrants; cette distinction correspond au statut migratoire.

Les **personnes n'ayant pas déménagé** sont celles qui, le jour du recensement, demeuraient à la même adresse que celle où elles résidaient un an plus tôt.

Les **personnes ayant déménagé** sont celles qui, le jour du recensement, demeuraient à une autre adresse que celle où elles résidaient un an plus tôt.

Les **non-migrants** sont des personnes ayant déménagé qui, le jour du recensement, demeuraient à une autre adresse mais dans la même subdivision de recensement (SDR) que celle où elles résidaient un an plus tôt.

Les **migrants** sont des personnes ayant déménagé qui, le jour du recensement, demeuraient dans une SDR autre que celle où elles résidaient un an plus tôt (migrants internes) ou qui résidaient à l'extérieur du Canada un an plus tôt (migrants externes).

### Mobilité 5 : Mobilité – Lieu de résidence 5 ans auparavant

La mobilité est déterminée d'après le lien entre le domicile habituel d'une personne le jour du recensement et son domicile habituel cinq ans plus tôt. Il s'agit d'une personne n'ayant pas déménagé si son domicile n'a pas changé dans l'intervalle; sinon, il s'agit d'une personne ayant déménagé. Cette catégorisation correspond à la mobilité (5 ans auparavant). Dans la catégorie des personnes ayant déménagé, on peut également distinguer les non-migrants et les migrants; cette distinction correspond au statut migratoire.

Les **personnes n'ayant pas déménagé** sont celles qui, le jour du recensement, demeuraient à la même adresse que celle où elles résidaient cinq ans plus tôt.

Les **personnes ayant déménagé** sont celles qui, le jour du recensement, demeuraient à une autre adresse que celle où elles résidaient cinq ans plus tôt.

Les **non-migrants** sont des personnes ayant déménagé qui, le jour du recensement, demeuraient à une autre adresse mais dans la même subdivision de recensement (SDR) que celle où elles résidaient cinq ans plus tôt.

Les **migrants** sont des personnes ayant déménagé qui, le jour du recensement, demeuraient dans une SDR autre que celle où elles résidaient cinq ans plus tôt (migrants internes) ou qui

résidaient à l'extérieur du Canada cinq ans plus tôt (migrants externes).

### Mode d'occupation

Indique si le logement est possédé ou loué par un membre du ménage, ou s'il s'agit d'un logement de bande (dans une réserve ou un établissement indien).

### Origine ethnique

Groupe(s) ethnique(s) ou culturel(s) auquel (auxquels) les ancêtres du répondant appartiennent. Par origine ethnique ou culturelle, on entend les « racines » ethniques ou l'appartenance ancestrale d'une population. On ne devrait pas confondre ce terme avec la citoyenneté ou la nationalité.

Cette publication présente les chiffres des réponses totales pour les 15 origines ethniques le plus souvent déclarées dans une région donnée. Les réponses totales indiquent le nombre de répondants ayant inscrit chaque origine ethnique, soit comme leur seule réponse ou comme une combinaison de deux origines ethniques ou plus.

Les données de cette publication ne peuvent être utilisées pour calculer la répartition ethnique de la population puisque les répondants ayant inscrit plus d'une origine ethnique sont inclus dans les chiffres des réponses totales pour chaque origine ethnique déclarée. Par exemple, un répondant qui a déclaré « Canadien et Anglais » est inclus dans les chiffres des réponses totales pour « Canadien » et dans les chiffres des réponses totales pour « Anglais ».

La comparabilité des données sur l'origine ethnique du recensement de 1996 avec celles des recensements antérieurs a été compromise par plusieurs facteurs, notamment les modifications apportées à la présentation et au libellé des questions, aux exemples (tels que « Canadien »), aux instructions et au traitement des données, ainsi que le contexte social au moment de la tenue du recensement. Au recensement de 1996, les répondants devaient inscrire leur(s) origine(s) ethnique(s) sur quatre lignes pour réponses en lettres, tandis que lors des recensements antérieurs, ils disposaient, pour répondre, à la fois de catégories codées et de lignes pour réponses écrites.

### Période de construction

Période au cours de laquelle l'immeuble ou le logement a été construit.

### Personne hors famille économique

Membre d'un ménage qui n'appartient pas à une famille économique. Une personne hors famille économique peut soit vivre seule, soit faire partie d'un ménage avec les membres duquel elle n'a aucun lien de parenté. Des statistiques sur le revenu sont générées pour les personnes hors famille économique âgées d'au moins 15 ans.

### Pièces

Nombre de pièces dans un logement. Une pièce est un espace fermé à l'intérieur d'un logement, fini et habitable toute l'année.

### Population autochtone

Personne ayant indiqué appartenir à au moins un groupe autochtone, c'est-à-dire Indien de l'Amérique du Nord, Métis ou Inuit (Esquimaux), et/ou ayant déclaré être un Indien des traités ou un Indien inscrit aux termes de la *Loi sur les Indiens* du Canada et/ou ayant déclaré être membre d'une bande indienne ou d'une première nation.

Pour de plus amples renseignements, voir les définitions « Autochtone : Indien inscrit ou Indien des traités » et « Autochtone : Personne appartenant à une bande indienne ou à une première nation » dans le Dictionnaire du recensement de 1996, n° 92-351-XPB au catalogue.

### Principales dépenses de propriété ou loyer brut, sous forme de pourcentage du revenu du ménage

Proportion du revenu mensuel total moyen du ménage en 1995 consacrée aux principales dépenses de propriété (dans le cas des logements occupés par leur propriétaire) ou au loyer brut (dans le cas des logements occupés par un locataire). Voici comment ces résultats sont obtenus :

(a) Logements non agricoles occupés par leur propriétaire :

$$\frac{\text{Principales dépenses de propriété}}{\text{(Revenu annuel total du ménage en 1995) / 12}} \times 100 = \text{___} \%$$

(b) Logements non agricoles occupés par un locataire :

$$\frac{\text{Loyer brut}}{\text{(Revenu annuel total du ménage en 1995) / 12}} \times 100 = \text{___} \%$$

### Province/territoire

Les termes « province » et « territoire » désignent les principales divisions politiques du Canada. Du point de vue statistique, il s'agit d'unités de base selon lesquelles les données du recensement sont totalisées et recoupées. Les dix provinces ajoutées aux deux territoires forment l'ensemble du Canada.

### Région métropolitaine de recensement (RMR)

Une région métropolitaine de recensement (RMR) est composée d'une très grande région urbaine (appelée noyau urbain) ainsi que de régions urbaines et rurales adjacentes (appelées banlieues urbaines et rurales) dont le degré d'intégration économique et sociale avec le noyau urbain est élevé. La population du noyau urbain d'une RMR compte au moins 100 000 habitants, d'après les résultats du recensement précédent. Lorsqu'une région devient une RMR, elle le reste

même si la population de son noyau urbain devient inférieure à 100 000 habitants.

### **Revenu : Catégorie de revenu**

Situation de la famille économique ou de la personne hors famille économique âgée de 15 ans ou plus par rapport aux seuils de faible revenu (SFR) de Statistique Canada.

### **Revenu : Composition du revenu**

La composition du revenu total d'un groupe au sein d'une population ou d'une région géographique correspond à la part relative que représente chaque source de revenu ou groupe de sources de revenu, exprimée en pourcentage du revenu agrégé de ce groupe ou de cette région.

Pour la série «Profils», trois groupes de sources de revenu ont été utilisés; le revenu d'emploi incluant les salaires et traitements et le revenu net provenant d'un travail autonome agricole et non agricole; les transferts gouvernementaux qui incluent tous les transferts provenant des différents paliers de gouvernement et qui ont été couverts dans une source de revenu distincte; les autres revenus incluant les revenus d'investissement, les revenus de pension et les autres sources de revenu. Voir «Revenu: Revenu total» pour la description de chaque source de revenu.

### **Revenu : Fréquence des unités à faible revenu**

Proportion ou pourcentage de familles économiques ou de personnes hors famille économique dans une catégorie donnée dont le revenu est inférieur aux seuils de faible revenu. Ces taux de fréquence sont calculés d'après des estimations non arrondies des familles économiques et des personnes hors famille économique âgées de 15 ans et plus. Comme tous les membres d'une famille économique sont dans la même situation, la fréquence des unités à faible revenu peut également être calculée pour la population dans les ménages privés.

### **Revenu : Revenu d'emploi/Gains**

Revenu total reçu au cours de l'année civile 1995 par les personnes âgées de 15 ans et plus sous forme de salaires et traitements, de revenu net dans une entreprise non agricole non constituée en société et/ou dans l'exercice d'une profession et de revenu net provenant d'un travail autonome agricole.

### **Revenu : Revenu moyen, revenu médian et erreur type**

#### **Revenu moyen**

Revenu total moyen pondéré d'un groupe d'unités (particuliers, familles ou ménages) qui est calculé à partir de données non arrondies en divisant le revenu total du groupe (p. ex., les hommes de 45 à 54 ans, les familles monoparentales où le parent est de sexe féminin, les ménages comptant un seule personne) par le nombre d'unités dans ce groupe.

Dans le cas des particuliers, le revenu moyen n'est calculé que pour les particuliers ayant touché un revenu (positif ou négatif). Dans tous les autres cas, toutes les unités, qu'elles aient touché ou non un revenu, sont incluses dans le calcul.

Ce concept et cette procédure s'appliquent au revenu total, au revenu d'emploi, aux salaires et traitements et à n'importe quelle autre composante du revenu.

#### **Revenu médian**

Valeur centrale séparant en deux parties égales la répartition par tranches de revenu d'un groupe donné d'unités, la première moitié regroupant les unités ayant un revenu inférieur à la médiane, et la seconde, les unités ayant un revenu supérieur à la médiane.

Dans le cas des particuliers, le revenu médian n'est calculé que pour les particuliers ayant touché un revenu (positif ou négatif). Dans tous les autres cas, toutes les unités, qu'elles aient touché ou non un revenu, sont incluses dans le calcul.

Ce concept et cette procédure s'appliquent au revenu total, au revenu d'emploi, aux salaires et traitements et à n'importe quelle autre composante du revenu.

#### **Erreur type du revenu moyen**

Estimation de l'erreur type du revenu moyen pour une répartition par tranches de revenu. Si elle est interprétée de la façon décrite ci-après, elle sert d'indicateur grossier de la précision avec laquelle le revenu moyen a été estimé. Pour environ 68 % des échantillons qui peuvent être tirés de la base de sondage, la différence entre l'estimation du revenu moyen calculée pour un échantillon et le chiffre correspondant obtenu par un dénombrement exhaustif est inférieure à une erreur type. Pour près de 95 % des échantillons possibles, la différence est de moins de deux erreurs types et dans environ 99 % des échantillons, elle est inférieure à environ deux fois et demie l'erreur type.

### **Revenu : Revenu total**

Revenu total en espèces, reçu par les personnes âgées de 15 ans et plus durant l'année civile 1995, provenant des sources suivantes :

#### **Salaires et traitements**

Salaires et traitements bruts avant les retenues pour l'impôt sur le revenu, les cotisations à un régime de pensions et au programme d'assurance-chômage. Sont compris les soldes et les indemnités militaires, les pourboires, les commissions, les gratifications et les gains provenant de tout genre d'emploi occasionnel réalisés durant l'année civile 1995. Est exclue la valeur des allocations et avantages imposables fournis gratuitement par l'employeur tels que le logement, l'utilisation d'un véhicule automobile.

#### **Revenu agricole net**

Revenu net (recettes brutes provenant de la vente de produits agricoles, moins l'amortissement et les frais d'exploitation) tiré de l'exploitation d'une ferme, pour son propre compte ou en association, durant l'année civile 1995. Dans le cas d'une association, le recensé devait déclarer seulement sa propre

part du revenu. Sont inclus dans le revenu net les avances en espèces, les dividendes reçus de coopératives, le produit brut des assurances, et les remises et les paiements dans le cadre de programmes fédéraux, provinciaux et régionaux de soutien aux entreprises agricoles (par exemple, les subventions à la production laitière et les paiements reçus d'offices de mise en marché). Par contre, la valeur du revenu en nature, comme les produits agricoles cultivés et consommés à la ferme, n'est pas incluse.

#### **Revenu non agricole net dans une entreprise non constituée en société et/ou dans l'exercice d'une profession**

Revenu net (recettes brutes moins les dépenses d'exploitation, telles que les salaires, les loyers, l'amortissement) provenant de l'exploitation d'une entreprise non agricole non constituée en société ou de l'exercice d'une profession pour son propre compte, durant l'année civile 1995. Dans le cas d'une association, le recensé devait déclarer seulement sa propre part du revenu. Sont inclus également le revenu net des personnes qui gardent des enfants à leur propre domicile, celui des pêcheurs, chasseurs et trappeurs qui travaillent à leur compte, celui des exploitants d'entreprises de distribution directe, par exemple des entreprises de vente et de livraison de produits de beauté, ainsi que le revenu que les artistes, les écrivains, les professeurs de musique, les coiffeurs et coiffeuses, les couturiers et couturières, etc., tirent de leurs activités autonomes.

#### **Prestations fiscales fédérales pour enfants**

Prestations fiscales fédérales pour enfants versées, pendant l'année civile 1995, aux parents d'enfants à charge âgés de moins de 18 ans.

#### **Pension de sécurité de la vieillesse et supplément de revenu garanti**

Pensions de sécurité de la vieillesse et suppléments de revenu garanti versés, par l'administration fédérale seulement, aux personnes âgées de 65 ans et plus et aux conjoints de 60 à 64 ans des bénéficiaires de prestations de sécurité de la vieillesse, durant l'année civile 1995.

#### **Prestations du Régime de rentes du Québec ou du Régime de pensions du Canada**

Prestations reçues au cours de l'année civile 1995 en vertu du Régime de rentes du Québec ou du Régime de pensions du Canada, par exemple les pensions de retraite, les prestations de survivant(e) et les pensions d'invalidité. Sont exclues les prestations de décès versées sous forme forfaitaire.

#### **Prestations d'assurance-chômage**

Total des prestations d'assurance-chômage reçues au cours de l'année civile 1995, avant les retenues d'impôt sur le revenu. Sont incluses les prestations d'assurance-chômage, de maladie, de maternité, de paternité, d'adoption, de travail partagé et de recyclage, et les prestations versées aux pêcheurs travaillant à leur compte en vertu du programme fédéral d'assurance-chômage.

#### **Autre revenu provenant de sources publiques**

Tous les transferts, à l'exclusion de ceux qui sont compris dans une source de revenu distincte (prestations fiscales

fédérales pour enfants, pensions de sécurité de la vieillesse et suppléments de revenu garanti, prestations du Régime de rentes du Québec ou du Régime de pensions du Canada et prestations d'assurance-chômage), reçus dans le cadre de programmes fédéraux, provinciaux et municipaux durant l'année civile 1995. Cette source comprend les paiements versés aux personnes nécessiteuses comme les mères ayant des enfants à charge, les personnes inaptes au travail de façon temporaire ou permanente, les personnes âgées, les aveugles et les personnes ayant une incapacité. Sont inclus les suppléments de revenu provinciaux aux personnes âgées ainsi que les paiements des provinces aux personnes âgées pour compenser les frais de logement. Sont aussi inclus d'autres paiements de transfert, par exemple les prestations reçues dans le cadre de programmes de formation parrainés par l'administration fédérale et les provinces, les paiements du LSPA aux travailleurs de l'industrie des pêches, les paiements réguliers reçus d'un programme d'assurance automobile provincial, les pensions et allocations aux anciens combattants, les pensions aux veuves et aux personnes à charge des anciens combattants et les indemnités des accidentés du travail. Enfin, sont aussi inclus les crédits d'impôt remboursables par les provinces et les crédits pour la taxe fédérale sur les produits et services reçus en 1995.

#### **Dividendes, intérêts d'obligations, de dépôts et de certificats d'épargne et autre revenu de placements**

Intérêts perçus durant l'année civile 1995 au titre des dépôts dans des caisses populaires, des banques, des sociétés de fiducie, des coopératives, des caisses de crédit mutuel, etc., et intérêts des certificats d'épargne, des obligations garanties et non garanties ainsi que tous les dividendes reçus d'actions d'entreprises canadiennes et étrangères et de fonds mutuels. Comprend également les autres revenus de placements provenant de sources canadiennes ou étrangères tels que les revenus nets provenant de la location d'une propriété, les intérêts sur les prêts et les hypothèques, le revenu régulier provenant d'une succession ou d'un fonds en fiducie et les intérêts sur les polices d'assurance.

#### **Pensions de retraite et rentes, y compris les rentes de REÉR et de FERR**

Tout revenu ordinaire reçu durant l'année civile 1995 à la suite d'une participation à un régime de retraite d'un ou de plusieurs employeurs. Sont inclus les paiements reçus de toutes les rentes, y compris les paiements reçus en vertu d'un régime enregistré d'épargne-retraite (REÉR) venu à échéance et versés sous forme de rente viagère, de rente à échéance fixe, d'un fonds enregistré de revenu de retraite (FERR) ou d'un contrat de rente à versements invariables; les pensions versées aux veufs ou aux veuves, ou à d'autres parents de pensionnés décédés; les pensions des fonctionnaires, des membres des Forces armées et d'officiers de la Gendarmerie royale du Canada (GRC) à la retraite; les rentes du Fonds des rentes du gouvernement canadien, d'une compagnie d'assurance, etc. Sont exclus les prestations de décès sous forme forfaitaire, les prestations et les retraits globaux d'un régime de pension ou d'un REÉR et les remboursements de cotisations payées en trop.

**Autre revenu en espèces**

Revenu ordinaire reçu durant l'année civile 1995 qui n'a pas été déclaré dans l'une des neuf autres sources indiquées sur le questionnaire, par exemple, pension alimentaire, soutien d'un enfant, soutien périodique reçu de personnes non membres du ménage, revenu net provenant de chambreurs et de pensionnaires, revenu reçu de l'étranger (sauf les dividendes et intérêts), bourses d'études non remboursables, indemnités de cessation d'emploi, redevances et indemnités de grève.

**Recettes non comptées comme revenu**

Le concept de revenu exclut les gains et les pertes au jeu, les sommes forfaitaires reçues en héritage au cours de l'année, les gains et les pertes en capital, le produit de la vente d'une propriété ou des biens personnels, les remboursements d'impôt sur le revenu, les paiements de prêt reçus ou remboursés, les règlements monétaires forfaitaires d'assurance, les remboursements d'impôt foncier et autres taxes, les remboursements de cotisations à un régime de pensions ainsi que les revenus en nature tels que les repas et l'hébergement gratuits ou les produits agricoles cultivés et consommés à la ferme.

**Revenu : Revenu total de la famille de recensement**

Somme des revenus totaux de tous les membres d'une famille de recensement donnée.

**Revenu : Revenu total de la famille économique**

Somme des revenus totaux de tous les membres d'une famille économique donnée.

**Revenu : Revenu total du ménage**

Somme des revenus totaux de tous les membres du ménage.

**Revenu : Seuils de faible revenu (SFR)**

Les mesures du faible revenu appelées seuils de faible revenu (SFR) ont été établies pour la première fois au Canada en 1968, d'après les données sur le revenu du recensement de 1961 et les régimes de dépenses des familles en 1959. À cette époque, les régimes de dépenses indiquaient que les familles canadiennes consacraient environ 50 % de leur revenu à la nourriture, au logement et à l'habillement. On a arbitrairement estimé que les familles consacrant 70 % ou plus de leur revenu à ces biens de première nécessité sont «dans le besoin». À partir de cette hypothèse, des seuils de faible revenu ont été établis pour cinq différentes tailles de famille.

Par la suite, les seuils de faible revenu ont été révisés d'après les données nationales sur les dépenses des familles pour 1969, 1978, 1986 et 1992. Selon ces données, les familles canadiennes consacraient en moyenne 42 % de leur revenu aux biens de première nécessité en 1969, contre 38,5 % en 1978, 36,2 % en 1986 et 34,7 % en 1992. En ajoutant la différence initiale de 20 points au niveau de base des dépenses au titre des biens de première nécessité, de nouveaux seuils de faible revenu ont été fixés selon la taille de la famille et le degré d'urbanisation. Depuis, ces seuils de faible revenu ont été mis à jour chaque année d'après les changements subis par l'indice des prix à la consommation.

La matrice des seuils de faible revenu de 1995 figure ci-après.

**Seuils de faible revenu pour les familles économiques et les personnes hors famille économique, 1995.**

Taille du secteur de résidence					
Taille de la famille	500 000 ou plus	100 000 à 499 999	30 000 à 99 999	Petites régions urbaines	Régions rurales (agricoles et non agricoles)
1	16 874	14 473	14 372	13 373	11 661
2	21 092	18 091	17 965	16 716	14 576
3	26 232	22 500	22 343	20 790	18 129
4	31 753	27 235	27 046	25 167	21 944
5	35 494	30 445	30 233	28 132	24 530
6	39 236	33 654	33 420	31 096	27 116
7 et plus	42 978	36 864	36 607	34 061	29 702

## **Scolarité : Fréquentation scolaire**

Fréquentation à plein temps ou à temps partiel (le jour ou le soir) d'une école, d'un collège ou d'une université au cours de la période de huit mois allant de septembre 1995 au 14 mai 1996. La fréquentation est comptée seulement pour les cours permettant d'accumuler des crédits en vue de l'obtention d'un certificat, d'un diplôme ou d'un grade.

## **Scolarité : Plus haut niveau atteint**

Dernière année d'études primaires ou secondaires, terminée ou non, ou dernière année universitaire ou non universitaire terminée. Dans la hiérarchie de la scolarité, les études universitaires sont classées au-dessus des autres études non universitaires. En outre, la personne qui a obtenu un grade, certificat ou diplôme se trouve classée à un échelon au-dessus de celle qui a un nombre d'années de scolarité plus élevé, terminées ou non, mais qui n'a pas de titre scolaire.

## **Sexe**

Qualité d'homme ou de femme.

## **Secteur de recensement (SR)**

Les secteurs de recensement (SR) sont des petites unités géographiques représentant des collectivités urbaines ou rurales créées au sein de régions métropolitaines de recensement et d'agglomérations de recensement dont le noyau urbain compte 50 000 habitants ou plus d'après le recensement précédent.

Les SR sont initialement délimités par un comité de spécialistes locaux (par exemple, des planificateurs, des travailleurs sociaux, des travailleurs du secteur de la santé et des éducateurs) de concert avec Statistique Canada. Une fois qu'une région métropolitaine de recensement (RMR) ou qu'une agglomération de recensement (AR) a été divisée en secteurs de recensement, les secteurs de recensement sont maintenus même si, ultérieurement, la population du noyau urbain de la RMR ou de l'AR devient inférieure à 50 000 habitants.

## **Structure de la famille de recensement**

Classement des familles de recensement en familles comptant un couple actuellement marié (avec ou sans fils et/ou filles jamais mariés des deux conjoints ou de l'un d'eux), en familles comptant un couple en union libre (avec ou sans fils et/ou filles jamais mariés des deux partenaires ou de l'un deux) et en familles monoparentales selon le sexe du parent.

## **Situation des particuliers dans le ménage**

Classement des personnes selon qu'elles sont des membres d'un ménage familial ou non familial et selon qu'elles sont des membres d'une famille de recensement ou des personnes hors famille de recensement. Pour de plus amples renseignements, rappelez-vous aux définitions Genre de ménage et Situation des particuliers dans la famille de recensement dans le

Dictionnaire du recensement de 1996, n° 92-351-XPF au catalogue.

## **Subdivision de recensement (SDR)**

«Subdivision de recensement» est un terme générique qui désigne les municipalités (telles que définies par les lois provinciales) ou leurs équivalents (par exemple, les réserves indiennes, les établissements indiens et les territoires non organisés).

À Terre-Neuve, en Nouvelle-Écosse et en Colombie-Britannique, ce terme désigne également les régions géographiques créées par Statistique Canada, en collaboration avec les provinces, comme équivalents des municipalités à des fins de diffusion des données statistiques.

## **Superficie des terres**

La superficie des terres correspond à la surface en kilomètres carrés des parties des terres des régions géographiques du recensement.

## **Taille du ménage**

Nombre de personnes dans un ménage privé.

## **Travail non rémunéré : Soins aux enfants sans rémunération**

Temps consacré à s'occuper de ses enfants ou des enfants des autres, sans rémunération, pendant la semaine (du dimanche au samedi) ayant précédé le jour du recensement. Les données portent sur les personnes âgées de 15 ans et plus, à l'exclusion des pensionnaires d'un établissement institutionnel.

## **Travail non rémunéré : Soins aux personnes âgées sans rémunération**

Temps consacré à offrir des soins ou de l'aide à des personnes âgées, sans rémunération, pendant la semaine (du dimanche au samedi) ayant précédé le jour du recensement. Les données portent sur les personnes âgées de 15 ans et plus, à l'exclusion des pensionnaires d'un établissement institutionnel.

## **Travail non rémunéré : Travaux ménagers sans rémunération**

Temps consacré aux travaux ménagers, à l'entretien de la maison ou du jardin, sans rémunération, pendant la semaine (du dimanche au samedi) ayant précédé le jour du recensement. Est inclus le temps consacré aux travaux ménagers pour son propre ménage ou pour un autre ménage. Les données portent sur les personnes âgées de 15 ans et plus, à l'exclusion des pensionnaires d'un établissement institutionnel.



## Valeur du logement

Montant en dollars que s'attendrait à recevoir le propriétaire s'il vendait son logement.

## Qualité des données

### Généralités

Le recensement de 1996 a été une entreprise complexe et de grande envergure. Bien que l'on ait déployé des efforts considérables pour assurer le respect de normes élevées tout au cours des opérations de la collecte et du traitement, il est inévitable que les estimations résultantes soient entachées d'erreurs. Il faut que les utilisateurs des données du recensement sachent que ces erreurs existent et qu'ils aient une idée générale de ses principales composantes afin d'être en mesure de déterminer si les données produites peuvent leur être utiles et d'évaluer les risques auxquels ils s'exposent en tirant des conclusions ou en prenant des décisions à partir de ces données.

Des erreurs peuvent se produire pratiquement à toutes les étapes du recensement, depuis la préparation des documents jusqu'au traitement des données, en passant par l'établissement des listes de logements et la collecte des données. Certaines erreurs, qui surviennent plus ou moins au hasard, ont tendance à s'annuler lorsque les réponses fournies par les divers répondants sont agrégées pour un groupe assez important. Dans le cas des erreurs de cette nature, l'estimation correspondante sera d'autant plus précise que le groupe visé sera grand. C'est pourquoi on conseille aux utilisateurs de faire preuve de prudence lorsqu'ils utilisent des estimations relatives à de petits groupes. Toutefois, certaines erreurs peuvent survenir de façon plus systématique et introduire un «biais» dans les estimations. Comme ce biais persiste quelle que soit la taille du groupe pour lequel les réponses sont agrégées et comme il est particulièrement difficile d'en mesurer l'importance, les erreurs systématiques posent pour la plupart des utilisateurs de données des problèmes plus graves que les erreurs aléatoires mentionnées plus haut.

En ce qui concerne les données du recensement en général, les principaux types d'erreur sont les suivants :

- les **erreurs de couverture** qui se produisent lorsqu'on oublie des logements et/ou des personnes, qu'on les englobe à tort ou qu'on les compte deux fois;
- les **erreurs dues à la non-réponse** qui surviennent lorsque l'on n'a pu obtenir de réponses d'un petit nombre de ménages et/ou de personnes en raison d'une absence prolongée ou pour toute autre raison;
- les **erreurs de réponse** qui surviennent lorsque le répondant, ou parfois le recenseur, a mal interprété une question du recensement et a inscrit une mauvaise réponse;
- les **erreurs de traitement** qui peuvent se produire à diverses étapes, notamment au codage, lorsque les

réponses en lettres sont converties en codes numériques; à la saisie des données, lorsque les préposés à l'entrée des données transfèrent sur bandes pour ordinateur les réponses figurant au questionnaire du recensement; à l'imputation, lorsqu'une réponse «valide», mais pas nécessairement exacte, est insérée dans un enregistrement par l'ordinateur pour remplacer une réponse manquante ou «invalidé» («valide» et «invalidé» renvoient à la cohérence de la réponse, compte tenu des autres renseignements compris dans l'enregistrement);

- les **erreurs d'échantillonnage** qui s'appliquent uniquement aux questions supplémentaires figurant dans le questionnaire complet distribué à un échantillon de un cinquième des ménages; elles résultent du fait que les réponses à ces questions, une fois pondérées pour représenter l'ensemble de la population, diffèrent inévitablement des résultats que l'on aurait obtenus si l'on avait posé ces questions à tous les ménages.

Les types d'erreur mentionnés plus haut ont tous une composante aléatoire et une composante systématique. Toutefois, la composante systématique de l'erreur d'échantillonnage est d'ordinaire très petite comparativement à sa composante aléatoire. Dans le cas des autres erreurs non dues à l'échantillonnage, tant la composante aléatoire que la composante systématique peuvent être importantes.

### Erreurs de couverture

Les erreurs de couverture ont une incidence directe sur la précision des chiffres du recensement, c'est-à-dire sur la taille des divers univers du recensement : la population, les familles, les ménages et les logements. Bien que des mesures aient été prises pour corriger certaines erreurs identifiables, les chiffres définitifs sont toujours entachés d'une certaine erreur découlant du fait que des personnes ou des logements ont été oubliés, englobés à tort dans le recensement ou comptés deux fois.

L'oubli de logements ou de personnes se traduit par un sous-dénombrement. Des logements peuvent être oubliés en raison d'une mauvaise interprétation des limites du secteur de dénombrement (SD), ou du fait que ces logements n'ont pas l'apparence de logements ou semblent inhabitables. Des personnes peuvent être oubliées parce que leur logement est oublié ou classé comme inoccupé, ou quand certains membres du ménage sont omis sur le questionnaire parce que le répondant a mal interprété les instructions concernant les personnes à inclure. Enfin, certaines personnes peuvent être oubliées parce qu'elles n'ont pas de domicile habituel et qu'elles n'ont pas passé la nuit du recensement dans un logement.

Le dénombrement à tort ou le double compte de logements ou de personnes se traduit par un surdénombrement. Il peut y avoir surdénombrement des logements lorsque des constructions impropres à l'habitation sont classées comme logements ou lorsque des unités d'habitation ne répondant pas à la définition du logement retenue pour les fins du recensement sont comptées séparément plutôt que d'être considérées comme faisant partie d'un logement plus grand. Il peut y avoir double compte des logements lorsqu'il existe une certaine ambiguïté au sujet des limites des SD. Les personnes peuvent être comptées

deux fois parce que leur logement a été compté deux fois ou parce que les lignes directrices concernant les personnes à inscrire dans le questionnaire ont été mal interprétées. À l'occasion, il arrive qu'une personne ne faisant pas partie de l'univers de la population du recensement, comme un résident étranger ou une personne fictive, soit dénombrée à tort. En moyenne, le surdénombrement est moins susceptible de se produire que le sous-dénombrement; les chiffres des logements et des personnes sont donc probablement légèrement sous-estimés.

En 1996, trois études permettent de mesurer l'erreur de couverture. Dans le contexte de la vérification des logements inoccupés, on a de nouveau visité un échantillon de logements classés comme inoccupés afin de vérifier s'ils étaient réellement inoccupés le jour du recensement. Les chiffres définitifs du recensement ont ensuite été corrigés pour tenir compte des personnes ou des ménages oubliés du fait que leur logement avait été classé par erreur comme inoccupé. En dépit de ces ajustements, les chiffres définitifs peuvent tout de même être entachés d'un certain sous-dénombrement. Le sous-dénombrement tend à être plus élevé pour certains segments de la population comme les jeunes adultes de sexe masculin et les personnes récemment immigrées. La contre-vérification des dossiers permet de mesurer le sous-dénombrement résiduel pour le Canada, de même que pour chaque province et chaque territoire. L'étude du surdénombrement a pour objet d'étudier les erreurs de surdénombrement. Ensemble, les résultats de la contre-vérification des dossiers et de l'étude du surdénombrement fournissent une estimation du sous-dénombrement net.

### **Autres erreurs non dues à l'échantillonnage**

Alors que les erreurs de couverture ont une incidence sur le nombre d'unités comprises dans les divers univers du recensement, d'autres erreurs influent sur les caractéristiques de ces unités.

Il est parfois impossible d'obtenir une réponse complète d'un ménage, même si le logement a été classé comme étant occupé et un questionnaire a été livré. Il se peut que les membres du ménage aient été absents pendant toute la période du recensement ou, en de rares occasions, que le membre responsable du ménage ait refusé de remplir le questionnaire. Il arrive plus souvent que le questionnaire soit retourné, mais qu'il y manque des données à certaines questions ou pour certaines personnes. Des efforts considérables sont déployés afin d'obtenir une réponse la plus complète possible. Les recenseurs contrôlent les questionnaires et assurent un suivi à l'égard de l'information manquante. Le travail du recenseur est ensuite vérifié tant par un surveillant que par un technicien du contrôle qualitatif. Malgré tout, il existe toujours un petit nombre de réponses manquantes à la fin de l'étape de la collecte. Bien que les entrées manquantes soient éliminées en cours de traitement en remplaçant chaque valeur manquante par la valeur correspondante figurant dans un enregistrement «similaire», il est possible que certaines erreurs de non-réponse s'y glissent. Cela est particulièrement grave lorsque les personnes non répondantes diffèrent des répondants sous certains aspects; en

effet, cette procédure se traduira par l'introduction d'un biais de non-réponse.

Même lorsqu'une réponse est obtenue, il se peut qu'elle ne soit pas tout à fait exacte. Il est possible que le répondant ait mal interprété la question ou ait donné une réponse au jugé, surtout lorsqu'il répondait pour le compte d'un autre membre du ménage, qui était peut-être absent. Ces erreurs sont désignées sous le nom d'erreurs de réponse. Bien que ces erreurs surviennent d'ordinaire du fait que les répondants aient fourni des renseignements inexacts, elles peuvent aussi résulter d'erreurs commises par les recenseurs en remplissant certaines parties du questionnaire, comme le type de construction résidentielle, ou au moment du rappel effectué pour obtenir une réponse manquante.

Certaines questions du questionnaire du recensement nécessitent une réponse en lettres. Pendant le traitement, on attribue un code numérique à ces réponses. Il est possible que des erreurs de codage se produisent lorsque la réponse écrite est ambiguë, incomplète ou difficile à lire, ou lorsque la liste des codes est longue (p. ex., principal domaine d'études, lieu de travail). L'étape formelle du contrôle qualitatif (CQ) permet de cerner et de rectifier les erreurs de codage et d'en réduire le nombre. À l'intérieur de chaque unité de travail, un échantillon des réponses est codé indépendamment une deuxième fois. La résolution des incohérences entre les premier et deuxième codages détermine la nécessité, s'il y a lieu, de coder à nouveau l'unité de travail. Exception faite pour le codage des variables de l'industrie et de la profession, la plupart des tâches de codage du recensement sont maintenant automatisées, en partie pour tenter de réduire le nombre d'erreurs de codage.

Les renseignements figurant dans les questionnaires sont introduits sur clavier dans un fichier informatique. Deux méthodes de résolution ordonnée sont utilisées pour limiter le nombre d'erreurs à la saisie des données. Dans un premier temps, certains contrôles (comme des vérifications d'étendue) sont effectués à mesure que les données sont entrées. Dans un second temps, on introduit de nouveau sur clavier un échantillon tiré de chaque lot de documents, puis on compare les entrées résultantes aux entrées initiales. Le travail non satisfaisant est ainsi circonscrit et corrigé et, si cela est nécessaire, le reste du lot est de nouveau introduit au clavier.

Une fois saisies, les données font l'objet de vérifications qui consistent à les soumettre à une série de contrôles informatiques visant à relever les réponses manquantes ou incohérentes. À l'étape de l'imputation, on substitue à ces dernières des réponses déduites à partir des autres données de l'enregistrement ou des réponses tirées d'un enregistrement donneur similaire. L'imputation permet d'obtenir une base de données complète dont les données correspondent aux chiffres du recensement et facilitent les analyses multidimensionnelles.

Même si des erreurs peuvent être introduites à l'étape de l'imputation, les méthodes utilisées ont fait l'objet de tests rigoureux visant à réduire au minimum les erreurs systématiques.

Diverses études sont réalisées afin d'évaluer la qualité des réponses obtenues dans le cadre du recensement de 1996.

Ainsi, on a calculé les taux de réponse et les taux de rejet au contrôle pour chaque question. Ces taux peuvent permettre de déterminer le potentiel d'erreurs de non-réponse et d'autres types d'erreurs. De même, les totalisations établies à partir des données du recensement de 1996 ont été ou seront comparées avec les estimations correspondantes obtenues à partir des données des recensements précédents, des enquêtes-échantillon (comme l'Enquête sur la population active) et de divers dossiers administratifs (comme les registres des naissances et le cadastre municipal). Ces comparaisons peuvent permettre de cerner les problèmes de qualité éventuels ou, à tout le moins, de relever les divergences entre les sources.

Outre ces comparaisons entre données agrégées, certaines études de couplage de microdonnées sont actuellement menées afin de comparer les réponses de certains particuliers obtenues au recensement à celles d'une autre source de renseignements. Pour un certain nombre de caractéristiques «stables» (comme l'âge, le sexe, la langue maternelle, le lieu de naissance), on compare les réponses obtenues auprès d'un échantillon de personnes à l'occasion du recensement de 1996 aux réponses obtenues des mêmes personnes à l'occasion du recensement de 1991.

### Erreurs d'échantillonnage

Les estimations obtenues en pondérant les réponses recueillies auprès d'un échantillon sont susceptibles d'être entachées d'erreurs en raison de la répartition des caractéristiques au sein de l'échantillon, qui n'est généralement pas identique à la répartition correspondante au sein de la population dans laquelle l'échantillon a été prélevé.

L'erreur susceptible d'être introduite par l'échantillonnage variera en fonction de la rareté relative de la caractéristique étudiée au sein de la population. Lorsque la valeur contenue dans la case est élevée, cette erreur sera relativement faible proportionnellement à cette valeur. Lorsque la valeur contenue dans la case est faible, cette erreur sera relativement importante proportionnellement à cette valeur.

L'erreur susceptible d'être introduite par l'échantillonnage est d'ordinaire exprimée sous forme d'«erreur type». Il s'agit de la racine carrée de la moyenne, calculée pour l'ensemble des échantillons de même taille prélevés selon le même plan d'échantillonnage, des carrés de l'écart de l'estimation obtenue à partir de l'échantillon par rapport à la valeur pour l'ensemble de la population.

Le tableau ci-dessous fournit des mesures approximatives de l'erreur type due à l'échantillonnage. Ces mesures sont données uniquement à titre indicatif.

**Tableau: Erreur type approximative due à l'échantillonnage pour les données-échantillon du recensement de 1996**

Valeur contenue dans la case	Erreur type approximative
50 ou moins	15
100	20
200	30
500	45
1 000	65
2 000	90
5 000	140
10 000	200
20 000	280
50 000	450
100 000	630
500 000	1 400

Les utilisateurs souhaitant déterminer l'erreur d'échantillonnage approximative pour une case de données dont la valeur a été obtenue à partir de l'échantillon de 20 % doivent choisir l'erreur type correspondant à l'entrée dans la colonne «Valeur contenue dans la case» ci-dessus qui se rapproche le plus de celle qui figure dans la case de données de la totalisation en cause. En utilisant la valeur ainsi obtenue pour l'erreur type, l'utilisateur peut, en général et à juste titre, être certain que la valeur réelle pour la population dénombrée (ne tenant pas compte des formes d'erreur autres que l'erreur d'échantillonnage) ne s'écarte pas de la valeur contenue dans la case dans une proportion supérieure ou inférieure à trois fois l'erreur type (p. ex., si la valeur contenue dans la case est 1 000, la fourchette à l'intérieur de laquelle se situe la valeur réelle serait de  $1\ 000 \pm (3 \times 65)$  ou de  $1\ 000 \pm 195$ ).

Les erreurs types données dans le tableau ci-dessus ne s'appliquent pas aux totaux ou aux totaux partiels relatifs à la population ou aux univers (personnes, ménages, logements ou familles) pour la région géographique étudiée (voir Échantillonnage et pondération).

Il est à noter que l'effet du plan d'échantillonnage et de la méthode de pondération utilisés dans le cadre du recensement de 1996 variera d'une caractéristique à l'autre et d'une région géographique à l'autre. Il est donc possible que les valeurs de l'erreur type données dans le tableau ci-dessus sous-estiment ou surestiment l'erreur attribuable à l'échantillonnage.

### Échantillonnage et pondération

Les données du recensement de 1996 sont soit des données intégrales (c.-à-d. recueillies auprès de l'ensemble des ménages), soit des données-échantillon (c.-à-d. recueillies auprès d'un échantillon aléatoire comprenant un ménage sur cinq) que l'on a pondérées pour obtenir des estimations pour l'ensemble de la population. Certaines données du présent rapport ont été recueillies auprès d'un échantillon de 20 % et pondérées pour compenser pour l'échantillonnage. Tous les en-têtes de tableaux sont annotés en conséquence. On notera que, dans les réserves indiennes et les régions éloignées, toutes

les données ont été recueillies auprès de l'ensemble de la population.

Il est possible que, pour une région géographique donnée, le total ou le total partiel pondéré de la population, des ménages, des logements ou des familles diffère du chiffre correspondant figurant dans les publications contenant des données intégrales. Ces variations (en plus de l'effet de l'arrondissement aléatoire) sont attribuables à l'échantillonnage.

### Confidentialité et arrondissement aléatoire

Afin de protéger le caractère confidentiel des renseignements fournis, les chiffres indiqués aux tableaux ont fait l'objet d'un «**arrondissement aléatoire**» qui supprime toute possibilité d'associer des données statistiques à une personne facilement reconnaissable. Selon cette méthode, tous les chiffres, y compris les totaux et les sous-totaux, sont arrondis de façon aléatoire. Pour les données intégrales, tous les chiffres sont arrondis jusqu'à un multiple de 5, ce qui explique que toutes les données intégrales se termineront par «0» ou «5». Pour les données-échantillon (20 %), tous les chiffres supérieurs à «10» sont arrondis jusqu'à un multiple de 5. Les chiffres inférieurs à «10» sont arrondis à la valeur «0» ou «10». Cette technique assure une protection efficace contre la divulgation sans ajouter d'erreur significative dans les données du recensement. Les utilisateurs doivent savoir que les totaux et les sous-totaux sont arrondis séparément et qu'ils ne correspondent pas nécessairement à la somme des chiffres arrondis séparément dans les répartitions. De plus, il faut s'attendre à ce que les totaux et les autres chiffres correspondants dans diverses totalisations du recensement présentent quelques légères différences. De même, la somme des pourcentages, qui sont calculés à partir de chiffres arrondis, ne correspond pas forcément à 100 %. Les répartitions en pourcentage et les taux sont dans la plupart des cas basés sur des données arrondies, alors que les variations en pourcentage et les moyennes sont basées sur des données non arrondies. La distorsion importante pouvant résulter de l'arrondissement aléatoire dans le cas des cases de faible valeur mérite aussi d'être signalée. Cette distorsion peut entraîner une perte de précision pour les cases de données renfermant des chiffres peu élevés.

Les utilisateurs devraient, lors de l'agrégation des données arrondies, être conscients de cette distorsion. Les erreurs dues à l'arrondissement ont tendance à s'annuler lorsque les chiffres contenus dans les cases sont agrégés de nouveau. Cependant, il est possible de réduire les distorsions en intégrant dans la mesure du possible les totaux partiels appropriés dans les totalisations.

Les utilisateurs désirant obtenir un maximum de précision peuvent aussi choisir de demander des totalisations personnalisées. Dans le cas de produits personnalisés, l'agrégation se fait à partir des enregistrements dans la base de données du recensement se rapportant aux particuliers. L'arrondissement aléatoire a lieu uniquement après que les cases de données ont été agrégées, ce qui réduit la distorsion au minimum.

Outre l'arrondissement aléatoire, on a adopté d'autres techniques, comme la suppression des régions et la

suppression des statistiques du revenu, afin d'assurer encore mieux la confidentialité des réponses des particuliers.

Dans le cadre de la suppression des régions, toutes les données caractéristiques se rapportant aux régions géographiques dont la population est inférieure à une taille donnée sont supprimées. L'importance de la suppression est fonction des facteurs suivants :

- si les données sont totalisées à partir de la base de données intégrales, les données sont supprimées si la population totale de la région est inférieure à 40 personnes;
- si les données sont totalisées à partir de la base de données-échantillon, les données sont supprimées si la population totale de la région, excluant les pensionnaires d'établissements institutionnels, est inférieure à 40 personnes, selon la base de données intégrales ou la base de données-échantillon.

Il y a quelques exceptions à ces règles :

- les données renfermant une répartition du revenu et les statistiques connexes sont supprimées si la population totale excluant les pensionnaires d'établissements institutionnels de la région est inférieure à 250 personnes, selon la base de données intégrales ou la base de données-échantillon.

Les données pour les régions dont la population active est inférieure à 40 doivent être supprimées pour le lieu de travail. Lorsque les tableaux portent sur la résidence et le lieu de travail, il faut appliquer à la fois la règle de suppression des régions standard et la règle de suppression des régions pour le lieu de travail.

Dans tous les cas, les données supprimées sont incluses dans les totaux ou totaux partiels du niveau d'agrégation supérieur approprié. La technique de suppression est appliquée à tous les produits renfermant des données infraprovinciales (c.-à-d. la série des Profils, les tableaux sommaires de base, les produits personnalisés et semi-personnalisés), qu'il s'agisse de données intégrales ou de données-échantillon.

Dans le cas de la suppression des cases, il faut préciser une valeur minimale acceptable. Toutes les cases dont la valeur est inférieure au seuil établi sont supprimées et remplacées par des traits. Les données sont toutefois incluses dans les totaux, partiels ou non, du niveau d'agrégation supérieur approprié.

Dans le cadre de la suppression des statistiques du revenu, les statistiques des composantes du revenu à l'intérieur de cellules dont la population est inférieure à 10 personnes sont supprimées. La suppression est fondée sur le nombre de personnes non arrondi, ainsi il est possible de voir dans une cellule un effectif de 10 personnes pour laquelle toute statistique du revenu est supprimée.

## Notes spéciales

### Chiffres de population

Les chiffres de population présentés ici pour les différentes régions géographiques indiquent le nombre de Canadiens qui y ont leur lieu habituel de résidence, sans égard au lieu où ils se trouvaient le jour du recensement. Sont également comptés les Canadiens séjournant dans un logement de la région en cause le jour du recensement et n'ayant pas de lieu habituel de résidence ailleurs au Canada, de même que ceux qui sont considérés comme des «résidents non permanents» (voir le nota au sujet de ce groupe). Dans la plupart des régions, il n'y a guère de différence entre le nombre de résidents habituels et le nombre de personnes séjournant dans la région le jour du recensement. Toutefois, dans certains endroits, comme les lieux de villégiature et les régions où sont situés des camps de chantier importants, la différence entre ces deux chiffres peut être importante.

### Comparabilité des données de 1996 sur le lieu de travail

Le travail à domicile peut être défini de différentes façons. Dans le cadre du recensement, la catégorie des personnes travaillant à domicile comprend les personnes qui résident et qui travaillent au même endroit, comme les agriculteurs, les télétravailleurs et les travailleurs d'un camp de chantier. Par ailleurs, selon les instructions données dans le Guide du recensement de 1996, les personnes ayant travaillé à domicile une partie du temps et à l'adresse d'un employeur le reste du temps devaient indiquer qu'elles avaient travaillé à domicile si elles avaient travaillé la majeure partie du temps chez elles (par exemple 3 jours sur 5).

Dans le cadre de l'Enquête de 1995 sur les horaires et les conditions de travail, on a demandé aux répondants si leur travail rémunéré avait été fait à domicile en tout ou en partie. La différence entre les données du recensement de 1996 et celles de l'Enquête de 1995 sur les horaires et les conditions de travail résulte de différences dans la façon dont le travail à domicile est défini.

La question sur le lieu de travail a été posée à peu près sous la même forme pour chaque recensement depuis 1971. Cependant, le terme «sans adresse de travail fixe» a remplacé le terme «sans lieu habituel de travail» en 1996. Sur le questionnaire du recensement de 1996, une case à cocher a été ajoutée pour la catégorie de réponse «sans adresse de travail fixe». Lors des recensements antérieurs, les répondants devaient inscrire «sans lieu habituel de travail» dans les zones réservées à l'adresse. Il semble y avoir eu un sous-dénombrement des personnes «sans adresse de travail fixe» lors des recensements antérieurs.

Les annexions, les constitutions et les fusions de municipalités pourraient rendre difficile l'établissement de comparaisons entre des unités et des structures spatiales qui changent dans le temps.

## Divisions d'industrie

**Division N - Industries des services gouvernementaux :** Le codage est difficile pour l'ensemble de la division des industries des services gouvernementaux. Les recensés ont tendance à donner comme réponse «gouvernement» pour toutes sortes d'activités dans l'administration publique ou reliées à l'administration publique. Selon la classification, la plupart des activités reliées à l'administration publique doivent être codées dans d'autres divisions que la division des industries des services gouvernementaux. Par exemple, les services d'entretien des routes ou les services postaux ne sont pas codés dans la division des industries des services gouvernementaux. Pour ces industries et d'autres industries du même genre, il faut disposer de descriptions détaillées pour être en mesure de les coder correctement. Il arrive souvent que des descriptions détaillées ne soient pas fournies dans le questionnaire du recensement. Les utilisateurs doivent faire preuve de prudence lorsqu'ils utilisent des estimations se rapportant à la division des industries des services gouvernementaux tirées du recensement.

**Division P - Industries des services de soins de santé et des services sociaux et Division R - Autres industries de services :** Les modifications apportées aux instructions données aux codeurs pour le codage des «gardiens et gardiennes d'enfants» ont une incidence sur les données se rapportant à ces industries.

En 1986 et en 1991, les instructions se lisaient comme suit :

- Les gardiens et gardiennes d'enfants qui font ce travail à leur propre domicile se voient attribuer le code 979 - Autres services personnels et domestiques.
- Les gardiens et gardiennes d'enfants qui font ce travail au domicile d'une autre personne (y compris les gardiens et gardiennes d'enfants qui habitent au domicile de leur employeur) se voient attribuer le code 974 - Ménages.
- Les gardiens et gardiennes d'enfants au service d'une agence se voient attribuer le code 864 - Services sociaux hors institution.

En 1996, les instructions se lisaient comme suit :

- Les gardiens et gardiennes d'enfants qui font ce travail au domicile d'une autre personne se voient attribuer le code 979 - Autres services personnels et domestiques (p. ex., ce code pourrait comprendre les adolescents qui gardent les enfants de leurs voisins).
- Les gardiens et gardiennes d'enfants qui font ce travail à leur propre domicile se voient attribuer le code 864 - Services sociaux hors institution.

Exceptions :

- Les gardiens et gardiennes ou les bonnes d'enfants qui habitent au domicile de leur employeur et qui font ce travail au domicile d'une autre personne se voient attribuer le code 974 - Ménages.

- Les gardiens et gardiennes d'enfants au service d'une agence (peu importe s'ils travaillent à leur propre domicile) se voient attribuer le code 979 - Autres services personnels et domestiques.

Ces instructions présentent des différences importantes. Seuls les gardiens et gardiennes ou les bonnes d'enfants qui habitent au domicile de leur employeur se sont vus attribuer le même code en 1991 et en 1996. À l'échelon des divisions, ces modifications devraient se traduire par une diminution du nombre de répondants codés dans la Division R et par une augmentation du nombre de répondants codés dans la Division P. Les clients doivent tenir compte de ces modifications lorsqu'ils tentent d'établir des comparaisons entre les données du recensement de 1996 et celles des recensements de 1986 et de 1991.

### Données sur le revenu

Les revenus moyen et médian de même que l'erreur type de revenu moyen de la population de 15 ans et plus sont calculés seulement pour les personnes ayant un revenu, mais sont calculés pour toutes les familles de recensement et les ménages privés qu'ils aient ou non déclaré un revenu. Le revenu agrégé calculé à partir de ces données doit être utilisé avec prudence puisque les moyennes ont été calculées à partir d'un groupe de données non publiées.

Les répartitions des tranches du revenu total et du revenu d'emploi selon certaines caractéristiques pour la population de 15 ans et plus, les familles de recensement, les personnes hors famille, les familles économiques, les personnes seules et les ménages privés, pour le Canada, les provinces, les territoires, et d'autres régions géographiques sont disponibles en version électronique dans d'autres produits du recensement.

Les statistiques du recensement sur le revenu sont sujettes à la variabilité d'échantillonnage. Bien qu'une telle variabilité d'échantillonnage puisse être assez petite pour de grands groupes de population, ses effets ne peuvent être ignorés dans le cas de très petits sous-groupes de population dans une région ou dans une certaine catégorie. Il en est ainsi parce que, toutes choses étant égales par ailleurs, plus petite est la taille de l'échantillon, plus grande est l'erreur. C'est pour cette raison que les données sur le revenu dans les régions où la population non institutionnelle était de moins de 250 habitants ont été supprimées. Par contre, là où les statistiques ne sont pas supprimées mais sont néanmoins fondées sur des totaux relativement petits, nous conseillons fortement aux lecteurs d'être prudents dans l'utilisation et l'interprétation de ces statistiques.

### Données sur l'immigration et la citoyenneté

Les questions sur la citoyenneté et l'immigration n'ont pas été posées aux personnes qui vivent sur des réserves indiennes et dans des établissements indiens et qui ont été dénombrées à l'aide du questionnaire 2D du recensement de 1996. Par conséquent, les données ne sont pas indiquées pour les régions géographiques de niveau moins élevé (subdivisions de recensement et secteurs de dénombrement) qui étaient des réserves ou des établissements, lorsque la majorité des

personnes ont été dénombrées à l'aide du questionnaire 2D du recensement de 1996. Toutefois, les données sur les réserves et les établissements indiens sont comprises dans les totaux pour les plus grandes régions géographiques, telles que les divisions de recensement.

### Identité autochtone

Les utilisateurs doivent prendre note du fait que le dénombrement partiel de certaines réserves indiennes ou de certains établissements indiens a une plus grande incidence sur les chiffres de population associés à la présente variable que sur la plupart des autres chiffres. L'ampleur de cette incidence sera fonction de la région géographique à l'étude. En 1996, un total de 77 réserves indiennes et établissements indiens ont été partiellement dénombrés dans le contexte du recensement. Les chiffres du recensement ne tiennent pas compte des populations de ces 77 collectivités.

### Nombre de semaines travaillées

Les données concernant le nombre de semaines travaillées doivent être utilisées avec circonspection pour les catégories 40 à 48 semaines et 49 à 52 semaines, car certains répondants ont tendance à exclure leurs congés payés de vacances ou pour autres raisons de leurs semaines de travail, alors que ces congés devraient être inclus. Ainsi, la catégorie 49 à 52 semaines peut être sous-estimée.

### Plus haut niveau de scolarité atteint

La qualité générale des variables de l'éducation du recensement de 1996 est acceptable. Toutefois, un problème propre aux données a été identifié. Il existe une incohérence dans la variable «Plus haut niveau atteint à l'école primaire ou secondaire» pour la province de Québec. La valeur «Aucune scolarité ou uniquement l'école maternelle» indique que la proportion de personnes a augmenté de 0,8 % (44 440) en 1991 à 1,2 % (72 070) en 1996. Il semble que le libellé de la question 24 du questionnaire du recensement français 2B soit à l'origine du problème. Les variables «Plus haut niveau de scolarité atteint» et «Nombre total d'années de scolarité» sont également entachées parce qu'elles sont dérivées d'un certain nombre de questions sur l'éducation incluant le «Plus haut niveau atteint à l'école primaire ou secondaire».

### Relation des revenus estimatifs de recensement aux chiffres tirés des comptes nationaux et de l'Enquête sur les finances des consommateurs

En 1995, les estimations du recensement sur le revenu agrégé ont été évaluées en comparaison des estimations semblables du revenu des particuliers calculées à partir des comptes nationaux. Après avoir ajusté les estimations sur le revenu des particuliers pour tenir compte des différences des concepts et du champ d'observation, les estimations du recensement et des comptes nationaux sur le revenu agrégé en 1995 provenant de sources comparables différaient par moins de 5 %. Comme par le passé, les estimations du recensement sur certaines

composantes du revenu étaient plus favorablement comparables que d'autres.

Les estimations du recensement sur l'ensemble des salaires et traitements, la plus grande composante du revenu, étaient presque identiques aux estimations des comptes nationaux. Bien qu'il y ait une grande différence entre les deux estimations sur le revenu net provenant d'un travail autonome agricole (la plus petite composante des gains totaux), les estimations du recensement sur le revenu agrégé provenant d'un travail autonome agricole et non agricole différaient par environ 3,5 %. Dans l'ensemble, les estimations du recensement et des comptes nationaux sur le revenu total provenant d'un emploi différaient par moins de 0,5 %.

Les estimations du recensement sur les pensions de sécurité de la vieillesse et les prestations fiscales fédérales pour enfants sont presque identiques aux estimations des comptes nationaux, tandis que les estimations des prestations au Régime de rentes du Québec ou au Régime de pensions du Canada et des prestations d'assurance-chômage sont inférieures d'environ 12 % et 6 %, respectivement. Les estimations du recensement sur les autres transferts gouvernementaux, lesquels incluent certains éléments tels que les allocations sociales, les prestations provinciales de supplément du revenu aux personnes âgées, les pensions d'ancien combattant et les remboursements de la TPS étaient, de façon significative, inférieures aux estimations des comptes nationaux. Dans l'ensemble, les estimations du recensement sur le revenu agrégé provenant de tous les transferts gouvernementaux sont inférieures d'environ 14 %. La plus grande différence (40 %) entre le recensement et les comptes nationaux est survenue quant aux estimations du revenu d'investissement.

Les statistiques sur le revenu ont également été comparées à des statistiques similaires tirées de l'Enquête sur les finances des consommateurs, qui a lieu annuellement. Les estimations de l'enquête reflètent des ajustements apportés au sous-dénombrement de la population, alors que les estimations du recensement ne font pas un tel ajustement. Indépendamment des différences causées par ces ajustements, les gains moyens et les revenus totaux moyens des particuliers, des familles et des ménages provenant des deux sources étaient comparables. À la lumière des erreurs d'échantillonnage dans l'enquête, on a considéré que la majorité des différences observées était acceptable.

### Résidents non permanents

En 1991 et en 1996, le Recensement de la population a dénombré à la fois les résidents permanents et les résidents non permanents. Les résidents non permanents étaient titulaires d'un permis de séjour pour étudiants ou d'un permis de travail, d'un permis ministériel, ou étaient des demandeurs du statut de réfugié, ainsi que les membres de la famille qui vivaient avec eux au moment du recensement.

Avant 1991, seuls les résidents permanents du Canada étaient inclus dans le recensement (exception faite pour 1941). Les résidents non permanents étaient considérés comme des résidents étrangers et n'étaient pas dénombrés.

Présentement au Canada, les résidents non permanents forment un segment important de la population, en particulier dans plusieurs régions métropolitaines de recensement. Leur présence peut influencer sur la demande pour des services gouvernementaux tels que les soins de santé, l'éducation, les programmes d'emploi et la formation linguistique. L'inclusion des résidents non permanents au recensement facilite la comparaison avec les statistiques provinciales et territoriales (mariages, divorces, naissances et décès) qui incluent cette population. En outre, l'inclusion des résidents non permanents permet au Canada de mieux refléter la recommandation de l'ONU, à savoir que les résidents à long terme (personnes demeurant dans un pays pour un an ou plus) soient dénombrés au recensement.

Selon le recensement de 1991, il y avait 223 410 résidents non permanents au Canada, ce qui représente un peu moins de 1 % de la population totale. Lors du recensement de 1996, il y avait moins de résidents non permanents au Canada : 166 715 résidents non permanents ou 0,6 % de la population totale en 1996.

Le total des chiffres de population, de même que ceux de toutes les variables, sont touchés par ce changement apporté à l'univers du recensement. Les utilisateurs doivent faire preuve d'une très grande prudence lorsqu'ils comparent des données de 1991 ou de 1996 avec celles de recensements antérieurs pour des régions géographiques où la concentration de résidents non permanents est importante. Celles-ci comprennent les principales régions métropolitaines de recensement de l'Ontario, du Québec et de la Colombie-Britannique.

Même si tous les efforts possibles ont été déployés pour dénombrer les résidents non permanents, des facteurs tels que les problèmes linguistiques et la réticence à remplir un formulaire du gouvernement ou de comprendre l'utilité de leur participation peuvent avoir influé sur le dénombrement de cette population et s'être traduits par un sous-dénombrement.

### Type de construction résidentielle

Les logements mobiles, un type de construction, n'ont probablement pas tous été déclarés au recensement de 1991. Cette situation est possiblement due au fait qu'un certain nombre d'habitations mobiles ont été classées par erreur avec d'autres types de construction résidentielle. Dans les grandes régions géographiques, cette erreur ne devrait pas affecter de façon significative les autres catégories de logement, étant donné le nombre de logements relativement plus élevé dans ces régions. Cependant, pour des régions géographiques plus restreintes, l'influence pourrait être plus marquée.

**Annexe 1. Secteurs de recensement supprimés par chiffres de population, 1996, répertoriés par région métropolitaine de recensement et certaines agglomérations de recensement**

	Population de 1996 (données intégrales)	Population totale (données-échantillon (20 %))
<b>Belleville CA</b>		
0015 A	35	45
0405 ◆◆◆A	51	50
0407 A	1	-
<b>Edmonton CMA</b>		
0006.01	27	25
0015.01 ◆◆◆	2	-
0016.01	-	-
0019.01	-	-
0052.01	-	-
0064.02	-	-
0065.03	5	-
0074 ◆	29	25
0090.07	3	-
<b>Kitchener CMA</b>		
0106.03	11	-
<b>Lethbridge CA</b>		
0010	31	20
<b>London CMA</b>		
0035	-	-
<b>Montréal CMA</b>		
0014.02	25	10
0040	-	-
0071	-	-
0091	-	-
0094.02	-	-
0127.02 ◆◇A	31	15
0145	-	-
0189	-	-
0229	-	-
0268.03	-	-
0440	2	-
0832 †	-	-
<b>Ottawa-Hull CMA</b>		
0140.01	9	15
0160.03	27	30
<b>Prince George CA</b>		
0012 ◆◆◆	344	345
<b>Saint-Jean-sur-Richelieu CA</b>		
0006 A	5	-
0010 A	1	-
0303 A	-	-
<b>Saint John CMA</b>		
0005	21	10
<b>Sault Ste. Marie CA</b>		
0100 †	-	-
<b>Sudbury CMA</b>		
0013	-	-
<b>Toronto CMA</b>		
0003	1	-
0020	5	-
0061 ◆◆◆	1,648	1,605
0376.06	31	10
0401.05	4	-
<b>Vancouver CMA</b>		
0270	2	-
<b>Winnipeg CMA</b>		
0052	-	-

Pour de plus amples renseignements sur les règles de suppression du recensement de 1996, se reporter à «Qualité des données» de la section «Documents de référence» de cette publication.



## Centres régionaux de consultation

Les centres régionaux de consultation de Statistique Canada sont situés un peu partout au pays et chacun possède une série complète et à jour des publications et des documents de référence que les clients peuvent consulter sans frais ou acheter. On y trouve aussi des disquettes pour micro-ordinateurs, des CD-ROM, des cartes et d'autres produits et services, dont CANSIM.

Le personnel des centres régionaux de consultation fournit des services de consultation et de recherches, en plus des services de soutien et d'après-vente. Par ailleurs, on y offre des séminaires et des ateliers sur l'utilisation des données de Statistique Canada, y compris les données du recensement.

Pour en savoir davantage sur les services offerts dans les centres régionaux de consultation, il suffit de communiquer avec le centre de sa région, dont la liste se trouve ci-dessous. Les personnes qui habitent à l'extérieur de la zone de communication locale disposent d'un numéro sans frais.

Appareils de télécommunications pour les malentendants : 1 800 363-7629.

### List des centres régionaux de consultation de Statistique Canada.

#### Région de l'Atlantique

Dessert Terre-Neuve et le Labrador, la Nouvelle-Écosse, l'Île-du-Prince-Édouard et le Nouveau-Brunswick.  
Statistique Canada  
Services-conseils  
1741, rue Brunswick  
2<sup>e</sup> étage, boîte 11  
Halifax (Nouvelle-Écosse) B3J 3X8  
Appels sans frais : 1 800 263-1136  
Appels locaux : (902) 426-5331  
Télécopieur : (902) 426-9538  
Courrier électronique :  
atlantic.info@statcan.ca

#### Région du Québec

Statistique Canada  
Services-conseils  
200, boul. René-Lévesque Ouest  
Complexe Guy-Favreau  
Tour Est, 4<sup>e</sup> étage  
Montréal (Québec) H2Z 1X4  
Appels sans frais : 1 800 263-1136  
Appels locaux : (514) 283-5725  
Télécopieur : (514) 283-9350

#### Région de la capitale nationale

Statistique Canada  
Centre de consultation statistique  
Immeuble R.-H.-Coats  
Rez-de-chaussée  
Avenue Holland  
Ottawa (Ontario) K1A 0T6  
Appels sans frais : 1 800 263-1136  
Appels locaux : (613) 951-8116  
Télécopieur : (613) 951-0581  
Courrier électronique :  
infostats@statcan.ca  
*Si vous demeurez à l'extérieur de la zone de communication locale, composez le numéro sans frais de votre région.*

#### Région de l'Ontario

Statistique Canada  
Services-conseils  
Immeuble Arthur-Meighen  
10<sup>e</sup> étage  
25, av. St-Clair Est  
Toronto (Ontario) M4T 1M4  
Appels sans frais : 1 800 263-1136  
Appels locaux : (416) 973-6586  
Télécopieur : (416) 973-7475

#### Région des Prairies

Dessert le Manitoba, la Saskatchewan, l'Alberta et les Territoires du Nord-Ouest.  
Statistique Canada  
Services-conseils  
Immeuble VIA Rail, pièce 200  
123, rue Main  
Winnipeg (Manitoba) R3C 4V9  
Appels sans frais : 1 800 263-1136  
Appels locaux : (204) 983-4020  
Télécopieur : (204) 983-7543  
Courrier électronique :  
statswpg@escape.ca

Statistique Canada  
Services-conseils  
Plaza Park, Suite 440  
2365, rue Albert  
Regina (Saskatchewan) S4P 4K1  
Appels sans frais : 1 800 263-1136  
Appels locaux : (306) 780-5405  
Télécopieur : (306) 780-5403  
Courrier électronique :  
statcan@sympatico.sk.ca

#### Région des Prairies (fin)

Statistique Canada  
Services-conseils  
Park Square, 9<sup>e</sup> étage  
10001, Bellamy Hill  
Edmonton (Alberta) T5J 3B6  
Appels sans frais : 1 800 263-1136  
Appels locaux : (403) 495-3027  
Télécopieur : (403) 495-5318

Statistique Canada  
Services-conseils  
Discovery Place, pièce 201  
3553, 31<sup>e</sup> Rue Nord-Ouest  
Calgary (Alberta) T2L 2K7  
Appels sans frais : 1 800 263-1136  
Appels locaux : (403) 292-6717  
Télécopieur : (403) 292-4958  
Courrier électronique :  
degagnej@cadvision.com

#### Région du Pacifique

Dessert la Colombie-Britannique et le Territoire du Yukon.  
Statistique Canada  
Services-conseils  
Library Square Office Tower  
600 - 300, rue Georgia Ouest  
Vancouver (Colombie-Britannique)  
V6B 6C7  
Appels sans frais : 1 800 263-1136  
Appels locaux : (604) 666-3691  
Télécopieur : (604) 666-4863  
Courrier électronique :  
stcvan@statcan.ca



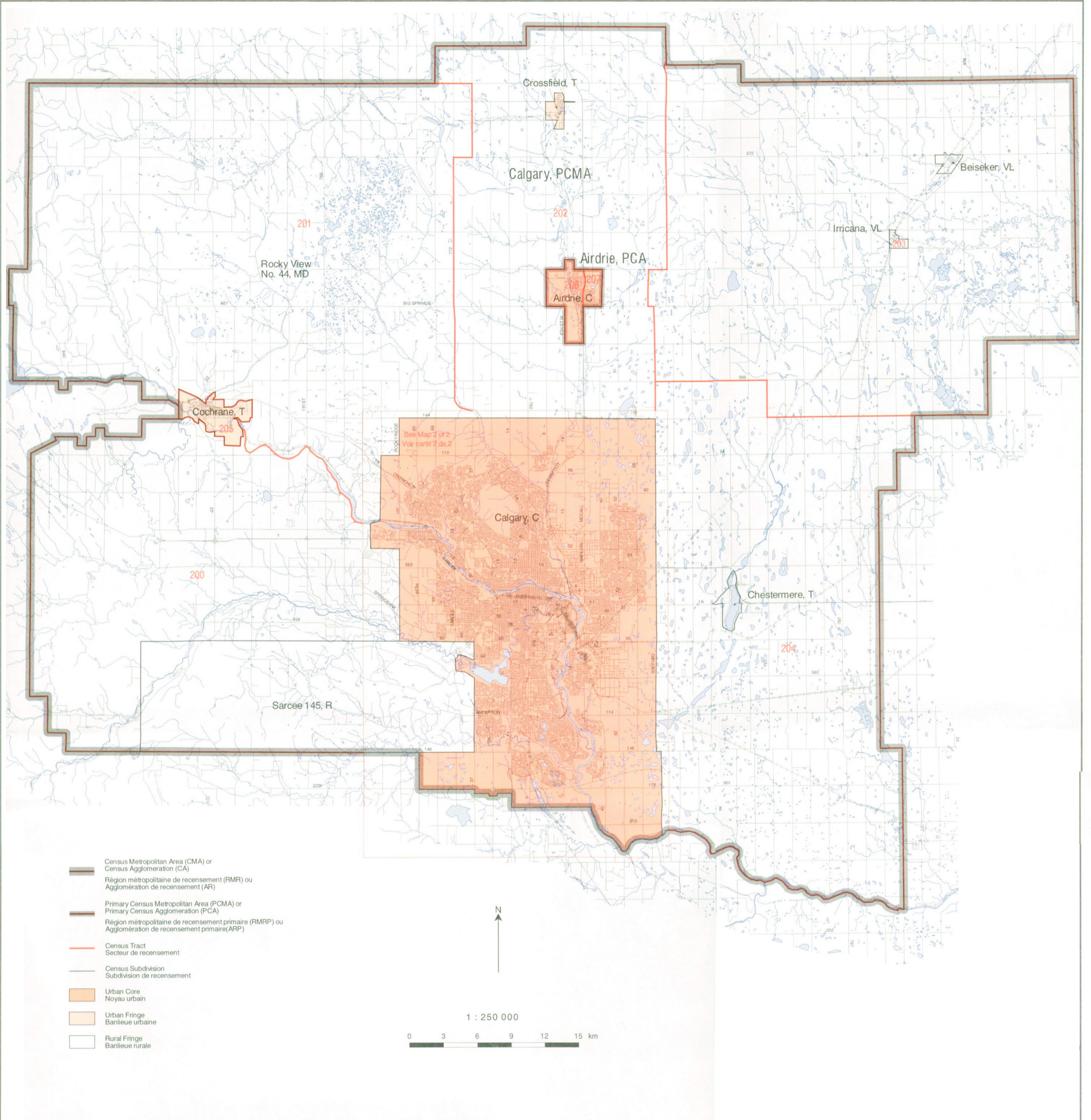



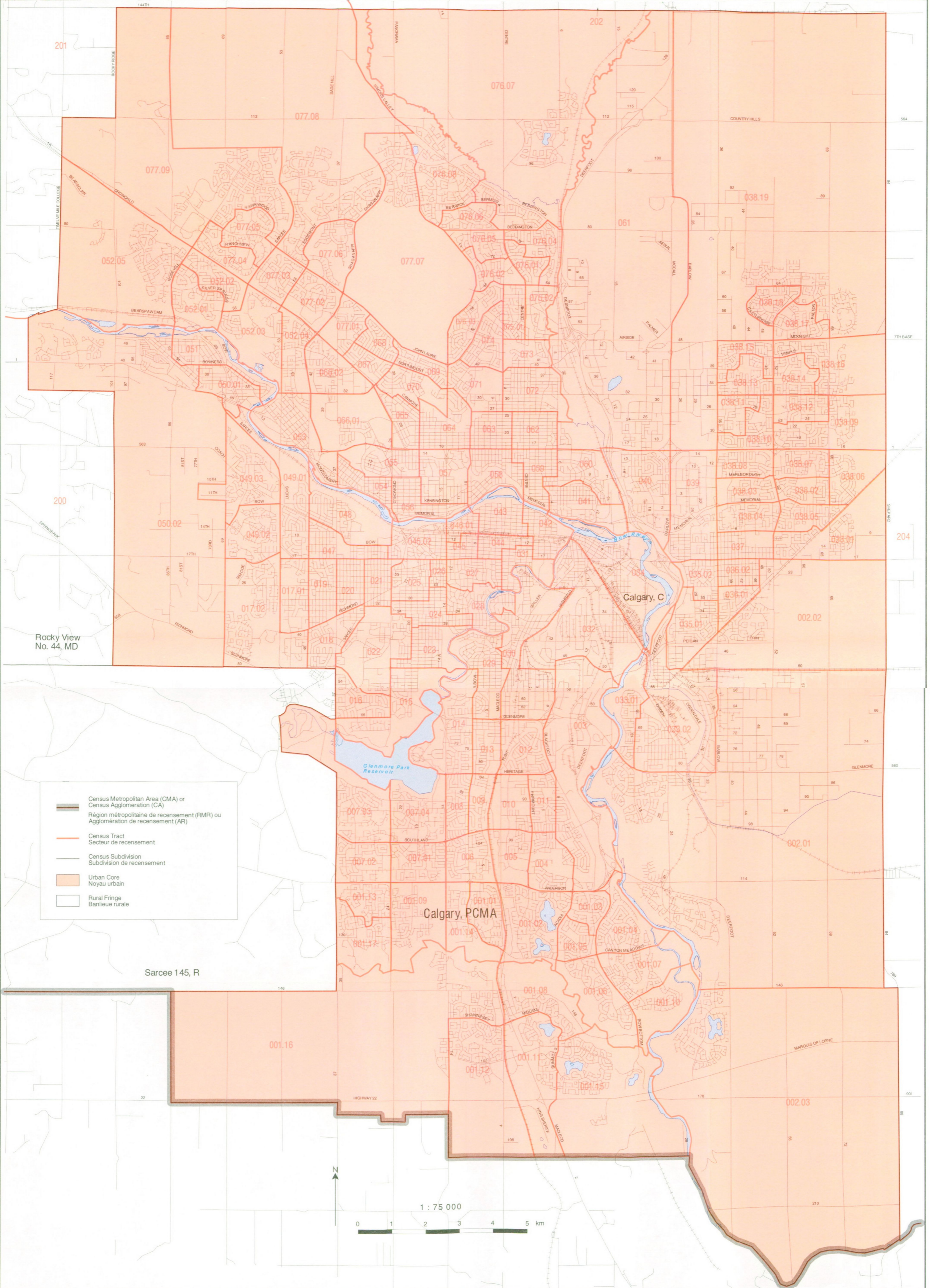

Rocky View No. 44, MD

- Census Metropolitan Area (CMA) or Census Agglomeration (CA)
- Région métropolitaine de recensement (RMR) ou Agglomération de recensement (AR)
- Census Tract
- Secteur de recensement
- Census Subdivision
- Subdivision de recensement
- Urban Core
- Noyau urbain
- Rural Fringe
- Banlieue rurale

Sarcee 145, R

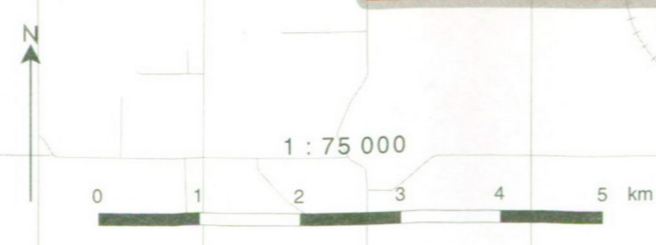

Sources: 1996 Census of Canada, National Topographic Data Base, Natural Resources Canada. Produced by the Geography Division, Statistics Canada, 1997. © Minister of Industry, 1997. All rights reserved.

Sources: Recensement du Canada de 1996, Base de données topographiques nationales, Ressources naturelles Canada. Préparé par la Division de la géographie, Statistique Canada, 1997. © Ministère de l'Industrie, 1997. Tous droits réservés.



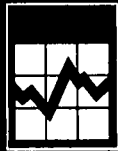

# ORDER FORM

Statistics Canada

### TO ORDER:



**MAIL**

Statistics Canada  
Operations and Integration  
Circulation Management  
120 Parkdale Avenue  
Ottawa, Ontario  
Canada K1A 0T6



**PHONE**  
1 800 267-6677

Charge to VISA or MasterCard. Outside Canada and the U.S., and in the Ottawa area, call (613) 951-7277. Please do not send confirmation.



**FAX**  
1 800 889-9734

or (613) 951-1584. VISA, MasterCard and purchase orders only. Please do not send confirmation. A fax will be treated as an original order.



**INTERNET** order@statcan.ca

(Please print)



**1 800 363-7629**  
Telecommunication Device  
for the Hearing Impaired

Company \_\_\_\_\_

Department \_\_\_\_\_

Attention \_\_\_\_\_ Title \_\_\_\_\_

Address \_\_\_\_\_

City \_\_\_\_\_ Province \_\_\_\_\_

Postal Code \_\_\_\_\_ Phone \_\_\_\_\_ Fax \_\_\_\_\_

E-mail address: \_\_\_\_\_

### METHOD OF PAYMENT:

(Check only one)

Please charge my:  VISA  MasterCard

Card Number \_\_\_\_\_

Expiry Date \_\_\_\_\_

Cardholder (please print) \_\_\_\_\_

Signature \_\_\_\_\_

Payment enclosed \$ \_\_\_\_\_

Purchase Order Number (please enclose) \_\_\_\_\_

Authorized Signature \_\_\_\_\_

Catalogue Number	Title	Date of issue or indicates an "S" for subscription	Price (All prices exclude sales tax)		Quantity	Total \$
			Canada \$	Outside Canada US\$		

Note: Catalogue prices for clients outside Canada are shown in US dollars. Clients outside Canada pay total amount in US funds drawn on a US bank.	<b>SUBTOTAL</b>
Subscription will begin with the next issue to be released.	<b>DISCOUNT (if applicable)</b>
Prices are subject to change. To Confirm current prices call 1 800 267-6677.	<b>GST (7%) (Canadian clients only, where applicable)</b>
Canadian clients pay in Canadian funds and add 7% GST and applicable PST or HST.	<b>Applicable PST (Canadian clients only, where applicable)</b>
Cheque or money order should be made payable to the Receiver General for Canada.	<b>Applicable HST (N.S., N.B., Nfld.)</b>
GST Registration # R121491807	<b>GRAND TOTAL</b>
	<b>PF 097019</b>

## THANK YOU FOR YOUR ORDER!







# BON DE COMMANDE

Statistique Canada

## POUR COMMANDER :



**COURRIER**

Statistique Canada  
Opérations et intégration  
Gestion de la circulation  
120, avenue Parkdale  
Ottawa (Ontario)  
Canada K1A 0T6



**TÉLÉPHONE**  
1 800 267-6677

Faites débiter votre compte VISA ou MasterCard. De l'extérieur du Canada et des États-Unis et dans la région d'Ottawa, composez le (613) 951-7277. Veuillez ne pas envoyer de confirmation.



**TÉLÉCOPIEUR**  
1 800 889-9734

ou (613) 951-1584. VISA, MasterCard et bon de commande seulement. Veuillez ne pas envoyer de confirmation. Le bon télécopié tient lieu de commande originale.



**INTERNET** order@statcan.ca

(Veuillez écrire en majuscules)



**1 800 363-7629**

Appareils de télécommunications pour les malentendants

Compagnie

Service

À l'attention de

Fonction

Adresse

Ville

Province

Code postal

Téléphone

Télécopieur

Adresse du courrier électronique :

## MODALITÉS DE PAIEMENT :

(Cochez une seule case)

Veuillez débiter mon compte  VISA  MasterCard

N° de carte

Date d'expiration

Détenteur de carte (en majuscules s.v.p.)

Signature

Paiement inclus \$

N° du bon de commande (veuillez joindre le bon)

Signature de la personne autorisée

Numéro au catalogue	Titre	Édition demandée ou inscrire « A » pour les abonnements	Prix (Les prix n'incluent pas la taxe de vente)		Quantité	Total \$
			Canada \$	Extérieur du Canada \$ US		

Veuillez noter que les prix au catalogue pour les clients de l'extérieur du Canada sont donnés en dollars américains. Les clients de l'extérieur du Canada paient le montant total en dollars US tirés sur une banque américaine.	<b>TOTAL</b>
L'abonnement commencera avec le prochain numéro diffusé.	<b>RÉDUCTION (s'il y a lieu)</b>
Les prix peuvent être modifiés sans préavis. Pour vérifier les prix courants, veuillez composer le 1 800 267-6677.	<b>TPS (7 %)</b> (Clients canadiens seulement, s'il y a lieu)
Les clients canadiens paient en dollars canadiens et ajoutent soit la TPS de 7 % et la TVP en vigueur, soit la TVH.	<b>TVP en vigueur</b> (Clients canadiens seulement, s'il y a lieu)
Le chèque ou mandat-poste doit être établi à l'ordre du Receveur général du Canada.	<b>TVH en vigueur (N.-É., N.-B., T.-N.)</b>
TPS N° R121491807	<b>TOTAL GÉNÉRAL</b>
	<b>PF097019</b>

# MERCI DE VOTRE COMMANDE!



Statistique Canada / Statistics Canada

STATISTICS CANADA LIBRARY  
BIBLIOTHEQUE STATISTIQUE CANADA



1010280694

## From the national to the neighbourhood level

We have the tools to connect geographic areas with the 1996 Census data

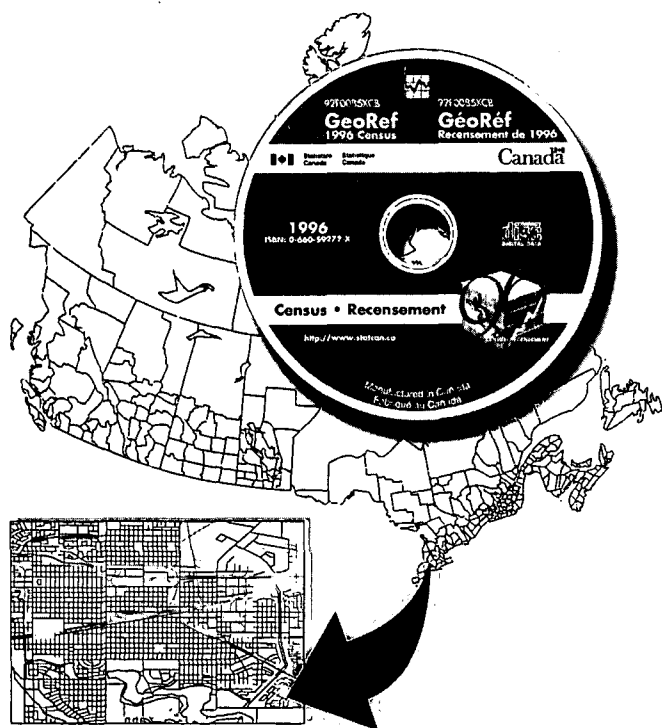

GeoRef, reference maps, digital cartographic and boundary files, street network files, block-face data files, postal code products, custom services, and more.

To order, call your nearest Statistics Canada Regional Reference Centre or contact our national order line. You can also order through the Statistics Canada Internet site.

## Que ce soit pour tout le pays ou pour un quartier en particulier

Nous avons les outils qu'il faut pour relier les régions géographiques aux données du recensement de 1996

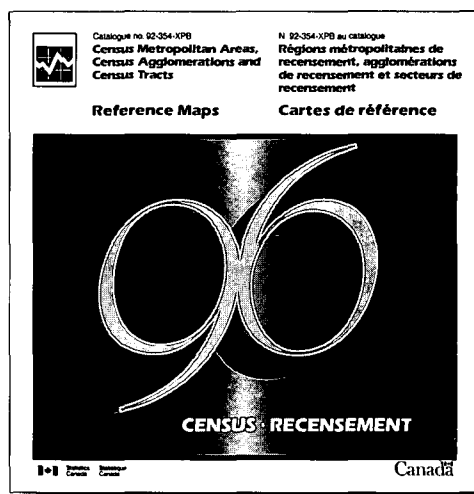

GéoRéf, cartes de référence, fichiers numériques cartographiques et des limites, fichiers du réseau routier, fichier de données des côtés d'îlots, produits dérivés des codes postaux, services personnalisés, et plus encore...

Pour commander, communiquez avec le centre de consultation de Statistique Canada le plus près de chez vous ou avec notre service de commande téléphonique national. Vous pouvez aussi commander par l'entremise du site Internet de Statistique Canada.

 1 800 267-6677 

<http://www.statcan.ca>

# 1996 Census Profiles ...

*a statistical portrait  
of geographic areas*

# Les profils du recensement de 1996 ...

*un portrait statistique  
des régions géographiques*

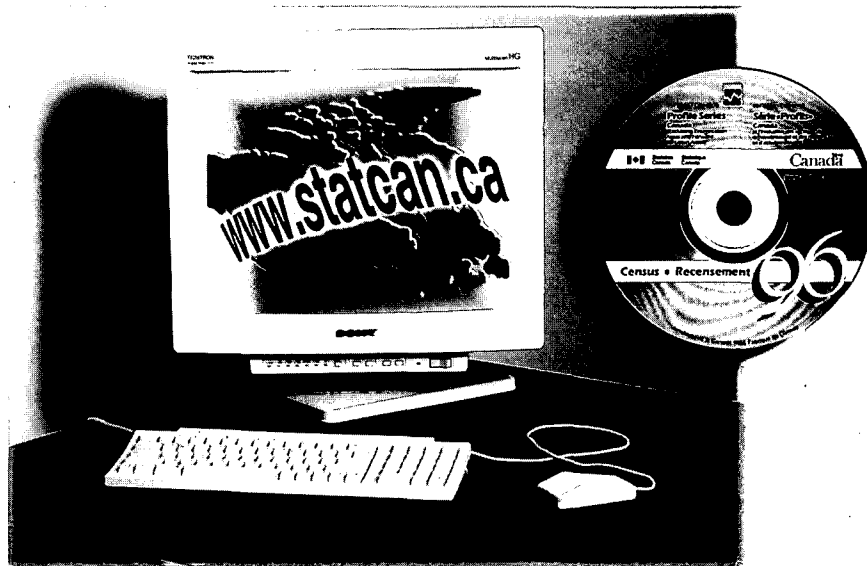

## From the national to the neighbourhood level

... with information on sex, mother tongue, education, the labour force, and all the other variables from the 1996 Census. A selection of CD-ROMs allows you to choose all geographic levels for Canada, for individual provinces and territories, or for selected regions. You can also take advantage of the Community Profiles on the Statistics Canada Internet site ([www.statcan.ca](http://www.statcan.ca)).

To order, call your nearest Statistics Canada Regional Reference Centre or contact our national order line. You can also order through the Statistics Canada Internet site.

## Que ce soit pour tout le pays ou pour un quartier en particulier

... vous y trouverez des données sur le sexe, la langue maternelle, la scolarité, la population active et sur toutes les autres variables du recensement de 1996. Les profils de tous les niveaux géographiques sont disponibles sur cédérom pour le Canada, pour chaque province et territoire ainsi que pour certaines régions. Vous pouvez également tirer profit des profils de communautés qui sont disponibles dans le site Internet de Statistique Canada ([www.statcan.ca](http://www.statcan.ca)).

Pour commander, communiquez avec le centre de consultation de Statistique Canada le plus près de chez vous ou avec notre service de commande téléphonique national. Vous pouvez aussi commander par l'entremise du site Internet de Statistique Canada.

☎ 1 800 267-6677 ☎

<http://www.statcan.ca>

ISBN 0-660-59344-0



9 780660 593449

95-209-XPB96000