



Catalogue no. 95-212-XPB

N° 95-212-XPB au catalogue

**Profile of
Census Tracts
in Kamloops,
Kelowna and
Prince George**

**Profil des secteurs
de recensement
de Kamloops,
Kelowna et
Prince George**



CENSUS · RECENSEMENT



Statistics
Canada

Statistique
Canada

Canada

Data in many forms

Statistics Canada disseminates data in a variety of forms. In addition to publications, both standard and special tabulations are offered. Data are available on the Internet, compact disc, diskette, computer printouts, microfiche and microfilm, and magnetic tape. Maps and other geographic reference materials are available for some types of data.

How to obtain more information

Inquiries about this publication and related statistics or services should be directed to the Statistics Canada Regional Reference Centre in:

Halifax	(902) 426-5331	Regina	(306) 780-5405
Montréal	(514) 283-5725	Edmonton	(403) 495-3027
Ottawa	(613) 951-8116	Calgary	(403) 292-6717
Toronto	(416) 973-6586	Vancouver	(604) 666-3691
Winnipeg	(204) 983-4020		

You can also visit our World Wide Web site: <http://www.statcan.ca>

Toll-free access is provided for all users who reside outside the local dialing area of any of the Regional Reference Centres.

National inquiries line	1 800 263-1136
National telecommunications device for the hearing impaired	1 800 363-7629
Order-only line (Canada and United States)	1 800 267-6677

Ordering/Subscription information

All prices exclude sales tax

Catalogue No. 95-212-XPB is published for the 1996 Profile of Census Tracts in Kamloops, Kelowna and Prince George for \$80.00 per copy in Canada. Outside Canada the cost is US \$80.00 per copy.

Please send orders to Statistics Canada, Dissemination Division, Circulation Management, 120 Parkdale Avenue, Ottawa, Ontario, K1A 0T6; by phone, at (613) 951-7277 or 1 800 770-1033; by fax, at (613) 951-1584 or 1 800 889-9734; or by Internet, order@statcan.ca. For changes of address, please provide both old and new addresses. Statistics Canada products may also be purchased from authorized agents, bookstores and local Statistics Canada offices.

Standards of service to the public

Statistics Canada is committed to serving its clients in a prompt, reliable and courteous manner and in the official language of their choice. To this end, the agency has developed standards of service which its employees observe in serving its clients. To obtain a copy of these service standards, please contact your nearest Statistics Canada Regional Reference Centre.

Des données sous plusieurs formes

Statistique Canada diffuse les données sous formes diverses. Outre les publications, des totalisations habituelles et spéciales sont offertes. Les données sont disponibles sur Internet, disque compact, disquette, imprimé d'ordinateur, microfiche et microfilm, et bande magnétique. Des cartes et d'autres documents de référence géographiques sont disponibles pour certaines sortes de données.

Comment obtenir d'autres renseignements

Toute demande de renseignements au sujet de la présente publication ou au sujet de statistiques ou de services connexes doit être adressée à l'un des centres de consultation régionaux de Statistique Canada suivants :

Halifax	(902) 426-5331	Regina	(306) 780-5405
Montréal	(514) 283-5725	Edmonton	(403) 495-3027
Ottawa	(613) 951-8116	Calgary	(403) 292-6717
Toronto	(416) 973-6586	Vancouver	(604) 666-3691
Winnipeg	(204) 983-4020		

Vous pouvez également visiter notre site Web : <http://www.statcan.ca>

Un service d'appel interurbain sans frais est offert à tous les utilisateurs qui habitent à l'extérieur des zones de communication locale des centres de consultation régionaux.

Service national de renseignements	1 800 263-1136
Service national d'appareils de télécommunications pour les malentendants	1 800 363-7629
Numéro pour commander seulement (Canada et États-Unis)	1 800 267-6677

Renseignements sur les commandes et les abonnements

Les prix n'incluent pas les taxes de vente

N° 95-212-XPB au catalogue est publié pour le Profil des secteurs de recensement de 1996 de Kamloops, Kelowna et Prince George au coût de 80 \$ par copie au Canada. À l'extérieur du Canada, le coût est de 80 \$ US par copie.

Faites parvenir votre commande à Statistique Canada, Division de la diffusion, Gestion de la circulation, 120, avenue Parkdale, Ottawa (Ontario) K1A 0T6; par téléphone, en composant le (613) 951-7277 ou le 1 800 770-1033; par télécopieur, en composant le (613) 951-1584 ou le 1 800 889-9734; ou via Internet : order@statcan.ca. Lorsque vous signalez un changement d'adresse, veuillez nous fournir l'ancienne et la nouvelle adresses. On peut aussi se procurer les produits de Statistique Canada auprès des agents autorisés, dans les librairies et dans les bureaux régionaux de Statistique Canada.

Normes de service au public

Statistique Canada s'engage à fournir à ses clients des services rapides, fiables et courtois et dans la langue officielle de leur choix. À cet égard, notre organisme s'est doté de normes de service à la clientèle qui doivent être observées par les employés lorsqu'ils offrent des services à la clientèle. Pour obtenir une copie de ces normes de service, veuillez communiquer avec le centre de consultation régional de Statistique Canada le plus près de chez vous.



Statistics Canada

Profile of Census Tracts in Kamloops, Kelowna and Prince George

Statistique Canada

Profil des secteurs de recensement de Kamloops, Kelowna et Prince George

STATISTICS CANADA
STATISTIQUE CANADA

MAR 25 1999

LIBRARY
BIBLIOTHÈQUE

Published by authority of the Minister
responsible for Statistics Canada

© Minister of Industry, 1999

All rights reserved. No part of this publication may be reproduced, stored in a retrieval system or transmitted in any form or by any means, electronic, mechanical, photocopying, recording or otherwise without prior written permission from Licence Services, Marketing Division, Statistics Canada, Ottawa, Ontario, Canada K1A 0T6.

March 1999

Catalogue No. 95-212-XPB

ISBN 0-660-59347-5

Ottawa

Publication autorisée par le ministre responsable de
Statistique Canada

© Ministre de l'Industrie, 1999

Tous droits réservés. Il est interdit de reproduire ou de transmettre le contenu de la présente publication, sous quelque forme ou par quelque moyen que ce soit, enregistrement sur support magnétique, reproduction électronique, mécanique, photographique, ou autre, ou de l'emmagasiner dans un système de recouvrement, sans l'autorisation écrite préalable des Services de concession des droits de licence, Division de la commercialisation, Statistique Canada, Ottawa, Ontario, Canada K1A 0T6.

Mars 1999

N° 95-212-XPB au catalogue

ISBN 0-660-59347-5

Ottawa

Note of Appreciation

Canada owes the success of its statistical system to a long-standing cooperation involving Statistics Canada, the citizens of Canada, its businesses, governments and other institutions. Accurate and timely statistical information could not be produced without their continued cooperation and goodwill.

Note de reconnaissance

Le succès du système statistique du Canada repose sur un partenariat bien établi entre Statistique Canada et la population, les entreprises, les administrations canadiennes et les autres organismes. Sans cette collaboration et cette bonne volonté, il serait impossible de produire des statistiques précises et actuelles.

Canadian Cataloguing in Publication Data

Main entry under title:

Profile of census tracts in Kamloops, Kelowna and Prince George = Profil des secteurs de recensement de Kamloops, Kelowna et Prince George

Text in English and French.

ISBN 0-660-59347-5

CS95-212-XPB

1. Kamloops (B.C.) -- Population -- Statistics. 2. Kelowna (B.C.) -- Population -- Statistics. 3. Prince George (B.C.) -- Population -- Statistics. 4. Census districts -- British Columbia -- Kamloops -- Statistics. 5. Census districts -- British Columbia -- Kelowna -- Statistics. 6. Census districts -- British Columbia -- Prince George -- Statistics. 7. Kamloops (B.C.) -- Census, 1996. 8. Kelowna (B.C.) -- Census, 1996. 9. Prince George (B.C.) -- Census, 1996. 10. Canada -- Census, 1996. I. Statistics Canada. II. Title : Profil des secteurs de recensement de Kamloops, Kelowna et Prince George.

HA741.5.1996 304.6'09711
C99-988018-7E

How to Cite this Document

Statistics Canada. Profile of Census Tracts. Ottawa: Industry Canada, 1999. 1996 Census of Canada. Catalogue number 95-212-XPB.

The paper used in this publication meets the minimum requirements of American National Standard for Information Sciences – Permanence of Paper for Printed Library Materials. ANSI Z39.48-1984



Données de catalogage avant publication (Canada)

Vedette principale au titre :

Profile of census tracts in Kamloops, Kelowna and Prince George = Profil des secteurs de recensement de Kamloops, Kelowna et Prince George

Texte en anglais et en français.

ISBN 0-660-59347-5

CS95-212-XPB

1. Kamloops (C.-B.) -- Statistiques démographiques. 2. Kelowna (C.-B.) -- Statistiques démographiques. 3. Prince George (C.-B.) -- Statistiques démographiques. 4. Secteurs de recensement -- Colombie-Britannique -- Kamloops -- Statistiques. 5. Secteur de recensement -- Colombie-Britannique -- Kelowna -- Statistiques. 6. Secteurs de recensement -- Colombie-Britannique -- Prince George. 7. Kamloops (C.-B.) -- Recensement, 1996. 8. Kelowna (C.-B.) -- Recensement, 1996. 9. Prince George (C.-B.) -- Recensement, 1996. 10. Canada -- Recensement, 1996. I. Statistique Canada. II. Titre : Profil des secteurs de recensement de Kamloops, Kelowna et Prince George.

HA741.5.1996 304.6'09711
C99-988018-7F

Pour citer ce document

Statistique Canada. Profil des secteurs de recensement. Ottawa : Industrie Canada, 1999. Recensement du Canada de 1996. Numéro 95-212-XPB au catalogue.

Le papier utilisé dans la présente publication répond aux exigences minimales de l'American National Standard for Information Sciences – Permanence of Paper for Printed Library Materials. ANSI Z39.48-1984



Table of Contents

	Page
Introductory Material	
Introduction.....	1
Symbols and Abbreviations.....	2
Conversion Table.....	3

Table

Table 1. Selected Characteristics for Census Tracts, 1996 Census - 100% Data and 20% Sample Data	
Kamloops CA.....	4
Kelowna CA.....	58
Prince George CA.....	112

Reference Material

Footnotes	149
Definitions	157
Data Quality	166
Special Notes	169
Appendix 1. Suppressed Census Tracts, 1996 Census.....	172

How To Get Help

Regional Reference Centres	173
----------------------------------	-----

Maps

Table des matières

	Page
Document d'introduction	
Introduction.....	1
Signes conventionnels et abréviations.....	2
Table de conversion.....	3

Tableau

Tableau 1. Certaines caractéristique des secteurs de recensement, recensement de 1996 - Données intégrales et données - échantillon (20 %)	
Kamloops AR.....	4
Kelowna AR.....	58
Prince George AR.....	112

Documents de référence

Renvois	149
Définitions	175
Qualité des données	185
Notes spéciales	189
Annexe 1. Secteurs de recensement supprimées, recensement de 1996.....	192

Comment trouver de l'aide

Centres régionaux de consultation.....	193
--	-----

Cartes



Introduction

Census Area Profiles are designed to provide a statistical overview, or profile, for lower levels of geography. This publication series provides a profile of census tracts in a census metropolitan area or a census agglomeration. They are based on data collected by the 1996 Census of Canada from all households.

In response to client needs, variables from the 20% database are available sooner than ever before. The 1996 Area Profiles contain population counts for characteristics from both Part A (100% coverage) and Part B (20% sample) in one publication. Also new for 1996 are data on household activities, mode of transportation to and from work and population groups. Searching for 1996 Census information on your community can now be done sooner and at a greater level of detail.

This publication consists of a single table displaying the data for geographic areas in a columnar format. Data variables, also referred to as 'stubs', are displayed in English on the left side and the French equivalent is on the right side of the table. With the combination of variables from the 20% and 100% databases, the stub set is now nine pages. Characteristics of the data have been grouped into blocks by theme, or universe (i.e. population, income, dwelling and household and family). Within each theme, the data are displayed showing different characteristics such as marital status, ethnic origin and census family status and living arrangements.

The geographic headings run across the top of the page. Census tracts are sequenced by numerical order within the census metropolitan areas (CMAs) and census agglomerations (CAs). Reference maps showing CT boundaries are included at the back of this publication.

Definitions of the geographic areas and variables displayed in this publication can be found in the Reference Material Section. Also referenced at the end of this publication are data quality notes and special notes.

Introduction

Les Profils de secteurs du recensement sont conçus de façon à fournir un aperçu ou un profil statistique de petites régions géographiques du recensement. Cette série de publication fournit un profil des secteurs de recensement d'une région métropolitaine de recensement ou d'une agglomération de recensement. Les Profils sont axés sur les données du Recensement du Canada de 1996 pour tous les ménages.

En réponse aux besoins des clients, les variables de la base de données-échantillon (20 %) sont disponibles plus tôt qu' auparavant. Les Profils de secteurs de 1996 contiennent les chiffres de la population ayant trait aux caractéristiques tant de la Partie A (couverture intégrale, 100 %) que de la Partie B (données-échantillon, 20 %) dans le cadre d'une seule publication. Du nouveau pour 1996 : données portant sur l'activité des ménages, sur le mode de transport au lieu de travail et du lieu de travail, de même que sur les groupes de population. Vous pouvez dorénavant effectuer des recherches sur les informations du Recensement de 1996 portant sur votre communauté plus tôt qu' auparavant, et avec un plus grand niveau de détails.

Cette publication consiste en un seul tableau auquel figurent les données pour les régions géographiques, sous forme de colonnes. On réfère aussi aux variables de données comme « colonnes de titres », lesquelles sont affichées en anglais du côté gauche et en français du côté droit du tableau. En comptant la combinaison des variables provenant de la base de données-échantillon (20 %) et de la base de données intégrales (100 %), les titres de lignes comptent dorénavant 9 pages. Les caractéristiques des données ont été regroupées en blocs, selon le thème ou l'univers (par exemple, la population, le revenu, le logement, le ménage et la famille). À partir de chacun de ces thèmes, les données sont affichées de façon à souligner les diverses caractéristiques telles l'état matrimonial, l'origine ethnique, la situation des particuliers dans la famille de recensement et la situation des particuliers dans le ménage.

Les en-têtes géographiques figurent d'un côté à l'autre du haut de la page. Les secteurs de recensement s'enchaînent en suivant un ordre numérique à partir des régions métropolitaines de recensement (RMR) et des agglomérations de recensement (AR). Les cartes de référence démontrant les limites des SR figurent à la fin de cette publication.

Les définitions des régions géographiques et des variables paraissant dans cette publication apparaissent dans la section sur les documents de référence. On retrouve aussi les notes sur la qualité des données et les notes spéciales à la fin de cette publication.

Symbols

The following standard symbols are found in this publication.

- ... Figures not appropriate or not applicable.
- Nil or zero.
- XXX Figures suppressed to protect confidentiality.
- A Adjusted figure due to boundary change.
- † Incompletely enumerated Indian reserve or Indian settlement (suppressed).
- † Excludes census data for one or more incompletely enumerated Indian reserves or Indian settlements.
- ◆ Data quality index showing a global non-response rate higher than or equal to 5% and lower than 25% for 100% data only.
- ◆◆ Data quality index showing a global non-response rate of 25% or more (suppressed) for 100% data only.
- An error exists in the 1996 population and dwelling counts for this area.
- ◇ Data quality index showing a global non-response rate higher than or equal to 5% and lower than 25% for 20% sample data only.
- ◇◇ Data quality index showing a global non-response rate of 25% or more (suppressed) for 20% sample data only.
- ◇◇◇ Data quality index showing an employee resident error rate higher than or equal to 5% and lower than 25% and a global non-response rate lower than 5% for 20% sample data only.

Abbreviation(s)

- n.e.c. = not elsewhere classified
- n.i.e. = not included elsewhere

Signes conventionnels

Les signes conventionnels suivants sont retrouvés dans cette publication.

- ... N'ayant pas lieu de figurer.
- Néant ou zéro.
- XXX Nombres supprimés afin de protéger la confidentialité.
- A Chiffre ajusté à cause de changement de limite.
- † Réserve indienne ou établissement indien partiellement dénombré (supprimé).
- † Ne comprend pas les données du recensement pour une ou plusieurs réserves indiennes ou établissements indiens partiellement dénombrés.
- ◆ Indice de la qualité des données indiquant un taux global de non-réponse supérieur ou égal à 5 % et inférieur à 25 % pour les données intégrales seulement.
- ◆◆ Indice de la qualité des données indiquant un taux global de non-réponse de 25 % ou plus (supprimé) pour les données intégrales seulement.
- Il y a une erreur dans les chiffres de la population et des logements de 1996 pour cette région.
- ◇ Indice de qualité des données indiquant un taux global de non-réponse supérieur ou égal à 5 % et inférieur à 25 % pour les données-échantillon (20 %) seulement.
- ◇◇ Indice de la qualité des données indiquant un taux global de non-réponse de 25 % ou plus (supprimé) pour les données-échantillon (20 %) seulement.
- ◇◇◇ Indice de la qualité des données indiquant un taux d'erreur des employés résidents supérieur ou égal à 5 % et inférieur à 25 % et un taux global de non-réponse inférieur à 5 % pour les données-échantillon (20 %) seulement.

Abréviation(s)

- n.c.a. = non classés ailleurs
- n.i.a. = non incluses ailleurs

Conversion Table – Table de conversion

Census Tract numbers in 1996 with numbers for corresponding Census Tracts in 1991.

Numéros des secteurs de recensement en 1996 et numéros des secteurs de recensement correspondants en 1991.

KELOWNA

1996	1991
0002	0002•
0003	0003, 0002•
0018	0018, 0105.02•
0100	0100•
0101	0101•, 0104•
0102	0100•, 0101•, 0102•, 0103•, 0104•
0103	0102•, 0103•, 0104•
0104	0101•, 0102•, 0104•
0105.02	0105.02•
0105.03	0105.02•

KAMLOOPS

1996	1991
0012	0012•
0013	0013, 0012•
0100	0000
0101	0000
0110	0000

PRINCE GEORGE

1996	1991
0007	0007, 0000
0022	0022, 0000

- Part of a Census Tract.
- Partie de secteur de recensement.

See reference material at the end of the publication. - Voir les documents de référence à la fin de la publication.

Table 1. Selected Characteristics for Census Tracts, 1996 Census - 100% Data and 20% Sample Data

No.	Characteristics	Kamloops	Kamloops	Kamloops	Kamloops	Kamloops	Kamloops
		CA/AR	0001	0002	0003	0004	0005
POPULATION CHARACTERISTICS							
1	Population, 1991 (1)	74,353	295	2,100	2,650	5,249	6,515
2	Population, 1996 (2)	84,914	391	2,257	2,746	6,338	8,312
3	Population percentage change, 1991-1996	14.2	32.5	7.5	3.6	20.7	27.6
4	Land area in square kilometres, 1996	5,375.36	18.67	3.73	15.18	63.82	4.17
5	Total population (100% data) (3)	84,915	395	2,255	2,745	6,340	8,310
by sex and age groups							
6	Male, total	42,035	185	1,145	1,420	3,205	3,955
7	0-4 years	2,690	5	75	105	200	290
8	5-9 years	3,070	15	65	150	310	345
9	10-14 years	3,315	15	105	150	275	360
10	15-19 years	3,250	15	130	120	250	330
11	20-24 years	3,120	10	70	60	170	330
12	25-29 years	2,725	10	40	70	165	280
13	30-34 years	3,030	10	65	90	210	295
14	35-39 years	3,545	15	100	125	305	335
15	40-44 years	3,465	30	110	130	310	350
16	45-49 years	3,415	20	105	140	255	335
17	50-54 years	2,495	15	80	100	170	285
18	55-59 years	2,035	15	55	60	145	155
19	60-64 years	1,800	10	55	40	120	100
20	65-69 years	1,570	5	40	40	150	80
21	70-74 years	1,160	-	35	20	90	35
22	75-79 years	705	-	15	10	50	35
23	80-84 years	400	-	10	5	25	10
24	85 years and over	230	-	5	-	15	5
25	Female, total	42,885	200	1,115	1,325	3,130	4,360
26	0-4 years	2,585	10	65	95	200	295
27	5-9 years	2,965	15	70	105	255	375
28	10-14 years	3,045	25	85	130	280	350
29	15-19 years	3,165	15	110	115	200	355
30	20-24 years	3,040	10	45	75	150	375
31	25-29 years	2,790	10	50	75	165	360
32	30-34 years	3,410	20	90	115	270	380
33	35-39 years	3,830	15	110	140	340	425
34	40-44 years	3,640	30	115	150	305	385
35	45-49 years	3,345	20	110	125	225	370
36	50-54 years	2,485	10	60	75	160	245
37	55-59 years	1,970	10	55	40	135	155
38	60-64 years	1,725	5	45	30	130	85
39	65-69 years	1,500	-	30	25	125	100
40	70-74 years	1,320	5	35	15	90	55
41	75-79 years	945	-	15	10	60	40
42	80-84 years	640	-	5	-	30	10
43	85 years and over	490	5	5	-	15	10
44	Population 15 years and over	67,240	300	1,795	2,010	4,820	6,300
by legal marital status							
45	Never married (single)	20,185	55	475	495	1,145	2,060
46	Legally married (and not separated)	34,900	200	1,105	1,300	3,035	3,315
47	Separated, but still legally married	2,345	5	40	40	150	225
48	Divorced	6,170	30	120	130	300	555
49	Widowed	3,645	10	55	40	195	145
50	Total population (20% sample data) (4)	84,170	390	2,250	2,740	6,335	8,300
by mother tongue							
51	Single responses	83,405	390	2,235	2,735	6,335	8,250
52	English	74,555	370	2,115	2,605	5,860	7,405
53	French	1,100	-	45	40	100	135
54	Non-official languages (5)	7,755	15	75	100	380	705
55	Italian	1,245	-	10	10	70	65
56	German	1,190	10	10	60	70	125
57	Punjabi	1,175	-	-	-	20	55
58	Chinese	505	-	-	-	-	80
59	Ukrainian	465	-	25	-	20	75
60	Other languages (6)	3,180	-	40	30	195	305
61	Multiple responses	760	-	15	-	-	50
62	English and French	120	-	10	-	10	10
63	English and non-official language	615	-	10	-	-	45
64	French and non-official language	20	-	-	-	-	-
65	English, French and non-official language	10	-	-	-	-	-

See reference material at the end of the publication. - Voir les documents de référence à la fin de la publication.

Tableau 1. Certaines caractéristiques des secteurs de recensement, recensement de 1996 - Données intégrales et données-échantillon (20 %)

Kamloops 0006	Kamloops 0007	Kamloops 0008	Kamloops 0009	Kamloops 0010	Kamloops 0011 ◆◇	Caractéristiques	N°
						CARACTÉRISTIQUES DE LA POPULATION	
3,652	873	2,211	2,899	4,782	931	Population, 1991 (1)	1
6,138	1,087	2,389	3,160	4,744	983	Population, 1996 (2)	2
68.1	24.5	8.1	9.0	-0.8	5.6	Variation en pourcentage de la population, 1991-1996	3
43.33	29.89	1.94	1.97	1.99	1.61	Superficie des terres en kilomètres carrés, 1996	4
6,140	1,085	2,390	3,160	4,745	980	Population totale (données intégrales) (3)	5
						selon le sexe et les groupes d'âge	
3,095	565	1,160	1,470	2,310	510	Sexe masculin, total	6
215	30	60	55	110	10	0-4 ans	7
190	35	50	80	110	10	5-9 ans	8
250	40	35	80	130	15	10-14 ans	9
230	55	70	105	140	15	15-19 ans	10
280	60	175	170	190	35	20-24 ans	11
210	40	125	120	190	40	25-29 ans	12
240	35	75	75	190	40	30-34 ans	13
235	50	90	105	200	40	35-39 ans	14
300	50	85	95	180	50	40-44 ans	15
315	50	90	125	150	50	45-49 ans	16
205	45	75	85	115	35	50-54 ans	17
160	30	60	95	100	25	55-59 ans	18
90	20	45	55	110	40	60-64 ans	19
80	15	40	65	125	30	65-69 ans	20
60	10	45	50	100	25	70-74 ans	21
20	5	20	35	85	25	75-79 ans	22
5	5	10	30	55	20	80-84 ans	23
-	-	5	40	35	15	85 ans et plus	24
3,045	525	1,230	1,690	2,440	470	Sexe féminin, total	25
190	25	65	65	95	15	0-4 ans	26
230	45	65	70	115	15	5-9 ans	27
190	45	50	65	100	15	10-14 ans	28
235	55	95	110	115	10	15-19 ans	29
260	45	200	200	180	20	20-24 ans	30
210	20	95	85	180	25	25-29 ans	31
250	40	85	90	200	20	30-34 ans	32
265	45	80	110	175	20	35-39 ans	33
335	45	75	110	185	30	40-44 ans	34
290	50	90	120	170	20	45-49 ans	35
185	30	90	100	115	20	50-54 ans	36
135	25	50	100	100	35	55-59 ans	37
110	15	45	70	110	35	60-64 ans	38
65	10	50	75	135	35	65-69 ans	39
50	20	30	65	155	45	70-74 ans	40
25	5	30	75	125	45	75-79 ans	41
10	5	15	100	115	40	80-84 ans	42
5	-	10	90	70	20	85 ans et plus	43
4,875	865	2,065	2,750	4,085	910	Population totale de 15 ans et plus	44
						selon l'état matrimonial légal	
1,380	300	895	895	1,390	330	Célibataire (jamais marié(e))	45
2,925	475	780	1,115	1,640	210	Légalement marié(e) et non séparé(e)	46
135	25	75	105	175	55	Séparé(e), mais toujours légalement marié(e) ..	47
305	45	240	295	485	170	Divorcé(e)	48
125	20	75	335	395	145	Veuf ou veuve	49
6,140	1,030	2,370	2,955	4,730	970	Population totale (données-échantillon (20%)) (4)	50
						selon la langue maternelle	
6,085	1,030	2,330	2,940	4,715	960	Réponses uniques	51
5,400	865	1,995	2,495	4,185	820	Anglais	52
85	45	50	20	40	35	Français	53
605	125	290	420	490	100	Langues non officielles (5)	54
40	-	70	85	165	45	Italien	55
80	30	45	55	80	-	Allemand	56
95	-	10	45	-	-	Pendjabi	57
125	10	20	55	40	-	Chinois	58
20	20	-	10	30	-	Ukrainien	59
235	65	145	175	175	50	Autres langues (6)	60
50	-	35	15	15	10	Réponses multiples	61
-	-	10	-	-	10	Anglais et français	62
40	-	20	-	10	-	Anglais et langue non officielle	63
10	-	10	-	10	-	Français et langue non officielle	64
-	-	-	-	-	-	Anglais, français et langue non officielle	65

See reference material at the end of the publication. - Voir les documents de référence à la fin de la publication.

Table 1. Selected Characteristics for Census Tracts, 1996 Census - 100% Data and 20% Sample Data

No.	Characteristics	Kamloops CA/AR	Kamloops 0001	Kamloops 0002	Kamloops 0003	Kamloops 0004	Kamloops 0005
POPULATION CHARACTERISTICS							
by home language							
1	Single responses	83,410	390	2,250	2,740	6,335	8,215
2	English	80,575	390	2,220	2,735	6,225	8,065
3	French	175	-	30	-	-	45
4	Non-official languages (5)	2,660	-	-	-	110	105
5	Punjabi	855	-	-	-	20	15
6	Italian	600	-	-	-	35	-
7	Chinese	335	-	-	-	-	40
8	German	115	-	-	-	20	-
9	Japanese	115	-	-	-	30	-
10	Other languages (6)	640	-	-	-	10	40
11	Multiple responses	760	-	-	-	-	85
by knowledge of official languages							
12	English only	78,830	350	2,105	2,520	5,890	7,710
13	French only	15	-	10	-	-	-
14	English and French	4,860	35	140	210	445	575
15	Neither English nor French	465	-	-	-	-	10
by knowledge of non-official languages (5) (7)							
16	Italian	1,660	-	-	15	65	85
17	German	1,650	15	20	80	90	190
18	Punjabi	1,330	-	-	-	15	85
19	Spanish	780	-	10	15	10	140
20	Japanese	640	-	-	10	90	65
21	Chinese	610	-	-	-	-	95
22	Ukrainian	505	-	15	10	20	65
by first official language spoken							
23	English	82,660	385	2,205	2,700	6,250	8,175
24	French	1,000	10	45	35	80	115
25	English and French	115	-	-	-	-	-
26	Neither English nor French	390	-	-	-	10	10
27	Official language minority - (number) (8)	1,060	-	50	35	85	115
28	Official language minority - (percentage) (8)	1.3	-	2.2	1.3	1.3	1.4
by ethnic origin (9)							
29	English	32,105	135	860	1,130	2,730	3,385
30	Canadian (15)	22,050	85	825	770	1,835	2,055
31	Scottish	20,745	45	600	855	1,980	2,085
32	Irish	15,230	55	365	535	1,260	1,505
33	German	14,445	120	415	550	1,085	1,315
34	French	10,805	80	255	400	870	1,185
35	Aboriginal origins (17)	5,950	10	75	150	295	435
36	Ukrainian	5,830	45	150	200	420	805
37	Italian	4,535	25	70	125	335	410
38	Dutch (Netherlands) (11)	3,715	15	90	180	235	485
39	Norwegian	3,560	20	100	135	210	395
40	Polish	3,260	15	65	95	185	465
41	Swedish	2,910	15	65	45	215	325
42	Welsh	2,195	15	45	90	105	205
43	Russian	1,795	10	65	20	170	170
by Aboriginal population							
44	Total Aboriginal population (18)	4,340	-	55	60	185	250
45	Total non-Aboriginal population	79,830	390	2,200	2,680	6,155	8,045
by visible minority population							
46	Total visible minority population (19)	4,585	-	30	15	260	475
47	Black	220	-	-	15	-	10
48	South Asian	1,635	-	10	-	40	130
49	Chinese	820	-	-	-	-	125
50	Korean	105	-	-	-	-	15
51	Japanese	950	-	15	-	190	90
52	Southeast Asian	165	-	-	-	-	25
53	Filipino	280	-	-	-	-	-
54	Arab/West Asian	75	-	-	-	-	25
55	Latin American	160	-	-	-	-	50
56	Visible minority, n.i.e. (20)	85	-	-	-	30	-
57	Multiple visible minority (21)	85	-	-	-	-	10
by citizenship							
58	Canadian citizenship (22)	81,235	385	2,235	2,625	6,225	7,935
59	Citizenship other than Canadian	2,935	10	20	110	110	360

See reference material at the end of the publication. - Voir les documents de référence à la fin de la publication.

Tableau 1. Certaines caractéristiques des secteurs de recensement, recensement de 1996 - Données intégrales et données-échantillon (20 %)

Kamloops 0006	Kamloops 0007	Kamloops 0008	Kamloops 0009	Kamloops 0010	Kamloops 0011 ◆◇	Caractéristiques	N°
CARACTÉRISTIQUES DE LA POPULATION							
selon la langue parlée à la maison							
6,085	1,025	2,340	2,905	4,725	950	Réponses uniques	1
5,955	960	2,230	2,700	4,490	940	Anglais	2
10	30	10	-	10	-	Français	3
120	35	105	205	225	10	Langues non officielles (5)	4
45	-	-	35	-	-	Pendjabi	5
-	-	15	45	130	10	Italien	6
70	10	10	55	30	-	Chinois	7
-	-	10	10	15	-	Allemand	8
-	-	15	-	10	-	Japonais	9
-	30	55	60	40	-	Autres langues (6)	10
50	10	25	45	-	15	Réponses multiples	11
selon la connaissance des langues officielles							
5,655	920	2,115	2,700	4,315	895	Anglais seulement	12
-	-	-	-	-	-	Français seulement	13
460	105	200	185	375	70	Anglais et français	14
25	-	50	70	40	-	Ni l'anglais ni le français	15
selon la connaissance des langues non officielles (5) (7)							
65	-	85	115	195	45	Italien	16
175	40	80	65	105	25	Allemand	17
100	-	-	45	-	-	Pendjabi	18
50	20	75	30	130	15	Espagnol	19
10	15	20	30	50	-	Japonais	20
120	10	55	55	40	-	Chinois	21
30	-	-	10	30	-	Ukrainien	22
selon la première langue officielle parlée							
6,015	985	2,310	2,845	4,625	930	Anglais	23
85	45	45	20	45	35	Français	24
10	-	-	20	15	-	Anglais et français	25
25	-	15	70	40	-	Ni l'anglais ni le français	26
95	45	40	30	55	35	Minorité de langue officielle - (nombre) (8)	27
1.5	4.4	1.7	1.0	1.2	3.6	Minorité de langue officielle - (pourcentage) (8)	28
selon l'origine ethnique (9)							
2,485	450	845	1,025	1,790	350	Anglais	29
1,480	255	595	705	960	160	Canadien (15)	30
1,560	260	455	770	1,215	220	Ecossais	31
1,215	165	440	495	1,140	125	Irlandais	32
1,160	195	265	385	985	70	Allemand	33
795	130	320	280	500	160	Français	34
210	40	85	95	275	100	Origines autochtones (17)	35
440	75	125	200	305	50	Ukrainien	36
290	35	150	255	340	60	Italien	37
185	45	120	50	190	-	Hollandais (Néerlandais) (11)	38
365	55	55	70	130	10	Norvégien	39
330	75	40	90	100	50	Polonais	40
305	25	95	75	110	15	Suédois	41
110	20	35	30	200	35	Gallois	42
230	45	30	35	90	30	Russe	43
selon la population autochtone							
155	30	50	75	240	100	Population autochtone totale (18)	44
5,985	1,005	2,315	2,880	4,490	870	Population non autochtone totale	45
selon la population des minorités visibles							
470	55	140	265	185	-	Total des minorités visibles (19)	46
15	-	-	30	10	-	Noir	47
145	-	15	55	-	-	Sud-Asiatique	48
170	10	65	90	40	-	Chinois	49
10	15	10	10	10	-	Coréen	50
30	10	20	40	60	-	Japonais	51
-	-	20	15	-	-	Asiatique du Sud-Est	52
25	10	-	10	-	-	Philippin	53
-	-	-	-	-	-	Arabe/Asiatique occidentale	54
10	-	-	-	40	-	Latino-Américain	55
15	-	-	-	20	-	Minorité visible, n.i.a. (20)	56
50	15	-	-	-	-	Minorités visibles multiples (21)	57
selon la citoyenneté							
5,810	975	2,205	2,765	4,540	955	Citoyenneté canadienne (22)	58
325	60	165	190	190	10	Citoyenneté autre que canadienne	59

See reference material at the end of the publication. - Voir les documents de référence à la fin de la publication.

Table 1. Selected Characteristics for Census Tracts, 1996 Census - 100% Data and 20% Sample Data

No.	Characteristics	Kamloops CA/AR	Kamloops 0001	Kamloops 0002	Kamloops 0003	Kamloops 0004	Kamloops 0005
POPULATION CHARACTERISTICS							
by place of birth							
1	Non-immigrant population (23)	74,320	365	2,115	2,460	5,825	7,360
2	Born in province of residence	47,595	225	1,385	1,555	3,855	4,635
3	Immigrant population	9,470	20	135	275	500	885
4	United States	1,090	-	20	60	75	110
5	Central and South America	215	-	-	-	-	40
6	Caribbean and Bermuda	85	-	-	15	-	10
7	United Kingdom	2,315	-	40	110	135	255
8	Other Europe (24)	3,495	15	60	70	210	270
9	Africa	165	-	-	10	-	15
10	India	875	-	10	-	15	35
11	Other Asia and the Middle East (25)	980	-	-	-	20	115
12	Oceania and other (26)	245	-	10	-	40	25
13	Non-permanent residents	380	-	-	-	15	50
14	Total immigrant population	9,470	25	135	280	500	885
by period of immigration							
15	Before 1961	3,260	-	60	80	220	195
16	1961-1970	2,105	-	20	60	140	165
17	1971-1980	2,005	15	50	75	65	300
18	1981-1990	1,040	-	-	35	40	85
19	1991-1996 (27)	1,050	-	-	20	35	135
by age at immigration							
20	0-4 years	1,360	-	30	65	90	115
21	5-19 years	2,885	10	60	90	140	300
22	20 years and over	5,220	10	40	120	270	470
23	Total population 1 year and over (28)	83,205	370	2,215	2,725	6,265	8,200
by place of residence 1 year ago (mobility)							
24	Non-movers	64,855	290	1,990	2,410	5,090	5,975
25	Movers	18,350	75	225	310	1,175	2,225
26	Non-migrants	11,895	70	110	185	635	1,510
27	Migrants	6,455	10	120	130	535	715
28	Internal migrants	6,005	10	120	125	530	655
29	Intraprovincial migrants	4,715	-	60	75	390	465
30	Interprovincial migrants	1,295	-	60	50	135	190
31	External migrants	450	-	-	-	10	60
32	Total population 5 years and over (29)	78,925	350	2,105	2,570	5,940	7,710
by place of residence 5 years ago (mobility)							
33	Non-movers	36,700	145	1,265	1,580	2,990	2,840
34	Movers	42,225	210	835	985	2,945	4,875
35	Non-migrants	22,570	125	510	540	1,400	2,695
36	Migrants	19,655	85	330	445	1,540	2,185
37	Internal migrants	18,480	80	330	440	1,505	2,000
38	Intraprovincial migrants	13,685	65	200	290	1,135	1,415
39	Interprovincial migrants	4,790	10	130	145	365	580
40	External migrants	1,180	-	-	10	35	185
41	Total population 15-24 years	12,440	25	370	370	760	1,370
by school attendance							
42	Not attending school	4,865	25	105	130	230	510
43	Attending school full time	6,510	-	230	205	490	695
44	Attending school part time	1,065	-	35	30	40	165
45	Total population 15 years and over	66,500	275	1,785	2,040	4,815	6,285
by highest level of schooling							
46	Less than grade 9 (30)	4,590	10	120	80	280	130
47	Grades 9 to 13 without secondary school graduation certificate	17,245	50	570	550	1,250	1,150
48	Grades 9 to 13 with secondary school graduation certificate	9,155	50	325	295	580	895
49	Trades certificate or diploma	2,905	25	60	130	220	240
50	Other non-university education only (31)	17,785	60	365	490	1,220	1,775
51	Without certificate or diploma	4,380	15	85	100	305	560
52	With certificate or diploma (32)	13,405	45	280	395	910	1,205
53	University without degree	9,110	60	180	275	715	1,080
54	Without certificate or diploma	4,395	45	90	120	280	495
55	With certificate or diploma (33)	4,715	20	90	150	435	590
56	University with bachelor's degree or higher	5,705	25	165	210	550	1,005

See reference material at the end of the publication. - Voir les documents de référence à la fin de la publication.

Tableau 1. Certaines caractéristiques des secteurs de recensement, recensement de 1996 - Données intégrales et données-échantillon (20 %)

Kamloops 0006	Kamloops 0007	Kamloops 0008	Kamloops 0009	Kamloops 0010	Kamloops 0011 ◆◇	Caractéristiques	N°
CARACTÉRISTIQUES DE LA POPULATION							
selon le lieu de naissance							
5,255	885	1,930	2,450	4,005	820	Population non immigrante (23)	1
3,220	535	1,130	1,600	2,510	425	Née dans la province de résidence	2
830	120	375	470	680	145	Population immigrante	3
60	20	45	15	75	25	États-Unis	4
25	-	25	-	25	-	Amérique centrale et du Sud	5
10	-	10	-	-	-	Caraïbes et Bermudes	6
240	45	70	95	205	50	Royaume-Uni	7
260	30	165	210	295	75	Autre Europe (24)	8
30	-	-	10	10	-	Afrique	9
75	-	10	30	-	-	Inde	10
95	15	35	110	40	-	Autre Asie et Moyen-Orient (25)	11
30	-	-	-	35	-	Océanie et autres (26)	12
55	30	60	30	45	-	Résidents non permanents	13
825	120	375	475	675	145	Population immigrante totale	14
selon la période d'immigration							
200	55	140	155	380	125	Avant 1961	15
230	40	95	105	100	15	1961-1970	16
135	10	80	70	85	-	1971-1980	17
140	-	25	45	85	-	1981-1990	18
115	15	35	95	35	-	1991-1996 (27)	19
selon l'âge à l'immigration							
135	10	55	70	135	10	0-4 ans	20
325	30	95	105	100	65	5-19 ans	21
365	75	225	300	445	70	20 ans et plus	22
6,065	1,035	2,360	2,940	4,685	965	Population totale de 1 an et plus (28)	23
selon le lieu de résidence 1 an auparavant (mobilité)							
4,585	780	1,715	2,155	3,520	660	Personnes n'ayant pas déménagé	24
1,480	255	640	785	1,165	305	Personnes ayant déménagé	25
750	60	330	475	830	230	Non-migrants	26
730	195	310	315	335	75	Migrants	27
675	175	250	290	305	70	Migrants internes	28
490	150	220	265	160	60	Migrants infraprovinciaux	29
180	25	35	25	145	10	Migrants interprovinciaux	30
55	20	60	25	30	-	Migrants externes	31
5,735	970	2,260	2,830	4,525	945	Population totale de 5 ans et plus (29)	32
selon le lieu de résidence 5 ans auparavant (mobilité)							
1,835	490	955	1,160	2,340	400	Personnes n'ayant pas déménagé	33
3,900	480	1,305	1,675	2,185	540	Personnes ayant déménagé	34
1,660	175	535	1,070	1,160	275	Non-migrants	35
2,240	305	775	605	1,025	265	Migrants	36
2,115	270	680	480	965	255	Migrants internes	37
1,470	210	490	395	640	185	Migrants infraprovinciaux	38
645	55	195	90	320	65	Migrants interprovinciaux	39
120	35	95	120	60	15	Migrants externes	40
1,000	175	555	575	625	65	Population totale de 15 à 24 ans	41
selon la fréquentation scolaire							
345	60	190	180	285	35	Ne fréquentant pas l'école	42
595	115	315	345	300	30	Fréquentant l'école à plein temps	43
60	-	50	50	40	-	Fréquentant l'école à temps partiel	44
4,880	790	2,060	2,545	4,070	905	Population totale de 15 ans et plus	45
selon le plus haut niveau de scolarité atteint							
95	10	115	215	370	265	Niveau inférieur à la 9e année (30)	46
830	155	285	520	1,060	265	9e - 13e année sans certificat	47
540	95	225	325	520	80	d'études secondaires	48
170	15	55	70	180	60	9e - 13e année avec certificat	49
1,420	265	515	640	940	140	Certificat ou diplôme d'une école de métiers	50
335	40	160	165	265	35	Autres études non universitaires seulement (31)	51
1,085	230	355	480	675	110	Sans certificat ou diplôme	52
970	160	560	450	535	75	Avec certificat ou diplôme (32)	53
475	75	355	270	220	45	Études universitaires sans grade	54
490	80	200	180	315	30	Sans certificat ou diplôme	55
855	85	300	320	460	25	Avec certificat ou diplôme (33)	56
						Études universitaires avec baccalauréat ou diplôme supérieur	56

See reference material at the end of the publication. - Voir les documents de référence à la fin de la publication.

Table 1. Selected Characteristics for Census Tracts, 1996 Census - 100% Data and 20% Sample Data

No.	Characteristics	Kamloops CA/AR	Kamloops 0001	Kamloops 0002	Kamloops 0003	Kamloops 0004	Kamloops 0005
POPULATION CHARACTERISTICS							
by combinations of unpaid work							
1	Males 15 years and over	32,660	135	900	1,020	2,425	2,970
2	Reported unpaid work (34)	29,165	130	780	945	2,215	2,745
3	Housework and child care and care to seniors	1,840	15	35	55	160	175
4	Housework and child care only	8,650	55	230	375	715	990
5	Housework and care to seniors only	1,820	15	45	60	155	120
6	Child care and care to seniors only	40	-	-	10	-	-
7	Housework only	16,375	35	460	430	1,135	1,415
8	Child care only	340	-	-	-	40	45
9	Care to seniors only	105	-	-	10	-	-
10	Females 15 years and over	33,845	140	880	1,015	2,390	3,315
11	Reported unpaid work (34)	31,845	145	855	965	2,285	3,140
12	Housework and child care and care to seniors	3,115	25	85	115	235	270
13	Housework and child care only	10,910	55	260	380	800	1,340
14	Housework and care to seniors only	2,535	10	60	50	210	190
15	Child care and care to seniors only	-	-	-	-	-	-
16	Housework only	15,120	50	440	420	1,040	1,325
17	Child care only	135	-	-	-	-	20
18	Care to seniors only	30	-	-	-	-	-
by labour force activity							
19	Males 15 years and over	32,655	135	900	1,025	2,420	2,975
20	In the labour force	24,585	115	705	870	1,765	2,550
21	Employed	21,685	105	665	810	1,615	2,390
22	Unemployed	2,895	10	45	60	155	160
23	Unemployment rate	11.8	8.7	6.4	6.9	8.8	6.3
24	Participation rate	75.3	85.2	78.3	84.9	72.9	85.7
25	Females 15 years and over	33,845	140	880	1,015	2,390	3,315
26	In the labour force	21,050	85	625	725	1,480	2,300
27	Employed	18,785	85	570	680	1,310	2,110
28	Unemployed	2,260	-	50	45	170	195
29	Unemployment rate	10.7	-	8.0	6.2	11.5	8.5
30	Participation rate	62.2	60.7	71.0	71.4	61.9	69.4
31	Both sexes - Unemployment rate	11.3	5.1	7.1	6.6	9.9	7.3
32	15-24 years	19.8	40.0	16.0	12.5	23.6	17.5
33	25 years and over	9.4	-	5.5	5.3	7.7	4.8
34	Both sexes - Participation rate	68.6	70.9	74.8	78.2	67.4	77.2
35	15-24 years	67.8	83.3	67.6	75.7	58.6	66.8
36	25 years and over	68.8	69.4	76.7	79.0	69.1	80.0
37	Total labour force 15 years and over	45,635	200	1,335	1,600	3,245	4,850
by industry divisions							
38	Industry - Not applicable (35)	1,765	-	20	20	45	115
39	All industries (36)	43,870	195	1,310	1,570	3,200	4,735
40	Primary industries (37)	2,990	45	65	100	135	235
41	Manufacturing industries	3,455	20	90	115	260	305
42	Construction industries	3,505	15	120	95	275	280
43	Transportation and storage industries	2,260	25	80	105	180	105
44	Communication and other utility industries	1,135	-	55	60	70	120
45	Wholesale and retail trades industries	8,370	15	270	370	690	890
46	Finance, insurance, real estate industries	1,645	-	55	40	160	250
47	Business service industries	1,985	10	40	65	160	330
48	Government service industries (38)	2,550	25	110	55	170	350
49	Educational service industries	3,060	-	70	105	245	445
50	Health and social service industries (38)	4,745	30	110	155	385	550
51	Accommodation, food and beverage service industries	4,340	-	125	95	255	460
52	Other service industries (38)	3,830	-	125	195	200	405

See reference material at the end of the publication. - Voir les documents de référence à la fin de la publication.

Tableau 1. Certaines caractéristiques des secteurs de recensement, recensement de 1996 - Données intégrales et données-échantillon (20 %)

Kamloops 0006	Kamloops 0007	Kamloops 0008	Kamloops 0009	Kamloops 0010	Kamloops 0011 ◆◇	Caractéristiques	N°
CARACTÉRISTIQUES DE LA POPULATION							
selon les combinaisons de travail non rémunéré							
2,445	385	1,005	1,190	1,950	475	Hommes de 15 ans et plus	1
2,185	345	855	1,065	1,700	355	Travail non rémunéré déclaré (34)	2
90	10	85	65	105	-	Travaux ménagers et soins aux enfants et soins aux personnes âgées	3
685	115	125	255	320	45	Travaux ménagers et soins aux enfants seulement	4
110	15	100	30	130	40	Travaux ménagers et soins aux personnes âgées seulement	5
-	-	-	-	10	-	Soins aux enfants et soins aux personnes âgées seulement	6
1,245	200	540	690	1,105	265	Travaux ménagers seulement	7
35	-	10	15	15	-	Soins aux enfants seulement	8
-	-	10	10	15	-	Soins aux personnes âgées seulement	9
2,435	405	1,055	1,350	2,120	425	Femmes de 15 ans et plus	10
2,300	370	965	1,250	1,950	375	Travail non rémunéré déclaré (34)	11
110	15	115	115	200	10	Travaux ménagers et soins aux enfants et soins aux personnes âgées	12
805	165	180	345	430	55	Travaux ménagers et soins aux enfants seulement	13
190	30	115	115	190	35	Travaux ménagers et soins aux personnes âgées seulement	14
-	-	-	-	-	-	Soins aux enfants et soins aux personnes âgées seulement	15
1,190	150	555	675	1,115	275	Travaux ménagers seulement	16
10	-	-	-	10	10	Soins aux enfants seulement	17
-	-	-	-	10	-	Soins aux personnes âgées seulement	18
selon l'activité							
2,440	385	1,010	1,190	1,950	475	Hommes de 15 ans et plus	19
2,080	275	800	865	1,365	210	Faisant partie de la population active	20
1,930	235	680	770	1,175	130	Occupés	21
150	40	115	90	190	80	Chômeurs	22
7.2	14.5	14.4	10.4	13.9	38.1	Taux de chômage	23
85.2	71.4	79.2	72.7	70.0	44.2	Taux d'activité	24
2,435	405	1,055	1,355	2,115	425	Femmes de 15 ans et plus	25
1,795	235	750	865	1,195	150	Faisant partie de la population active	26
1,640	210	650	745	1,120	120	Occupées	27
155	20	100	120	80	30	Chômeuses	28
8.6	8.5	13.3	13.9	6.7	20.0	Taux de chômage	29
73.7	58.0	71.1	63.8	56.5	35.3	Taux d'activité	30
7.9	11.9	13.9	12.4	10.5	31.5	Les deux sexes - Taux de chômage	31
15.8	31.8	23.9	23.9	20.2	-	15-24 ans	32
5.8	6.2	9.9	8.5	8.4	34.4	25 ans et plus	33
79.7	63.5	75.2	68.2	62.8	40.0	Les deux sexes - Taux d'activité	34
79.0	60.0	79.3	76.5	75.2	84.6	15-24 ans	35
79.8	65.6	73.8	65.5	60.7	36.5	25 ans et plus	36
3,880	510	1,550	1,730	2,555	365	Population active totale de 15 ans et plus ...	37
selon les divisions d'industrie							
85	10	85	65	90	55	Industrie - Sans objet (35)	38
3,795	500	1,460	1,665	2,465	310	Toutes les industries (36)	39
160	30	30	95	105	20	Industries primaires (37)	40
300	25	105	110	215	15	Industries manufacturières	41
200	35	85	70	210	20	Industries de la construction	42
190	15	55	40	150	20	Industries du transport et de l'entreposage ..	43
40	-	40	40	70	10	Industries des communications et autres services publics	44
660	150	245	325	350	60	Industries du commerce de gros et de détail	45
190	15	80	95	25	-	Industries des intermédiaires financiers, des assurances et des services immobiliers	46
235	25	105	50	145	10	Industries des services aux entreprises	47
245	30	70	70	190	10	Industries des services gouvernementaux (38)	48
355	50	175	150	205	10	Industries des services d'enseignement	49
480	55	165	230	235	40	Industries des services de soins de santé et des services sociaux (38)	50
440	25	210	265	260	55	Industries de l'hébergement et de la restauration	51
295	30	95	110	295	25	Autres industries de services (38)	52

See reference material at the end of the publication. - Voir les documents de référence à la fin de la publication.

Table 1. Selected Characteristics for Census Tracts, 1996 Census - 100% Data and 20% Sample Data

No.	Characteristics	Kamloops CA/AR	Kamloops 0001	Kamloops 0002	Kamloops 0003	Kamloops 0004	Kamloops 0005
POPULATION CHARACTERISTICS							
by class of worker							
1	Class of worker - Not applicable (35)	1,765	-	25	20	45	115
2	All classes of worker (36)	43,870	195	1,310	1,570	3,200	4,730
3	Paid workers	40,145	165	1,185	1,415	2,990	4,310
4	Employees	38,375	140	1,090	1,360	2,755	4,090
5	Self-employed (incorporated)	1,770	25	90	50	235	220
6	Self-employed (unincorporated)	3,555	25	125	145	210	410
7	Unpaid family workers	165	-	-	15	-	10
by occupation broad groups							
8	Male labour force 15 years and over	24,585	115	710	875	1,770	2,550
9	Occupation - Not applicable (35)	930	-	10	15	20	35
10	All occupations (36)	23,650	115	700	855	1,745	2,515
11	A Management occupations	2,495	10	110	105	180	400
12	B Business, finance and administrative occupations	1,575	-	20	35	120	180
13	C Natural and applied sciences and related occupations	1,390	15	30	45	85	200
14	D Health occupations	445	-	10	15	60	105
15	E Occupations in social science, education, government service and religion	1,270	-	25	55	115	180
16	F Occupations in art, culture, recreation and sport	360	-	20	-	15	40
17	G Sales and service occupations	5,175	15	150	155	410	600
18	H Trades, transport and equipment operators and related occupations	7,790	45	235	280	600	560
19	I Occupations unique to primary industry J Occupations unique to processing, manufacturing and utilities	1,585	30	35	80	70	130
20	J Occupations unique to processing, manufacturing and utilities	1,560	-	50	75	80	105
21	Female labour force 15 years and over	21,050	80	625	725	1,480	2,300
22	Occupation - Not applicable (35)	830	-	15	10	25	80
23	All occupations (36)	20,220	80	610	715	1,450	2,220
24	A Management occupations	1,135	-	45	50	105	145
25	B Business, finance and administrative occupations	5,420	35	200	190	425	680
26	C Natural and applied sciences and related occupations	250	-	-	30	30	40
27	D Health occupations	1,970	25	65	65	180	210
28	E Occupations in social science, education, government service and religion	1,820	10	50	60	120	300
29	F Occupations in art, culture, recreation and sport	525	-	-	35	45	25
30	G Sales and service occupations	7,885	-	220	260	475	750
31	H Trades, transport and equipment operators and related occupations	440	-	20	25	40	20
32	I Occupations unique to primary industry J Occupations unique to processing, manufacturing and utilities	415	10	-	-	25	10
33	J Occupations unique to processing, manufacturing and utilities	350	-	10	-	-	40
34	Total employed labour force 15 years and over	40,475	190	1,235	1,490	2,925	4,495
by place of work							
35	Males	21,690	105	665	810	1,615	2,390
36	Usual place of work	17,115	75	525	600	1,255	2,075
37	At home	1,010	15	50	55	90	70
38	Outside Canada	75	-	-	10	-	10
39	No fixed workplace	3,485	20	80	140	265	235
40	Females	18,790	80	575	675	1,310	2,110
41	Usual place of work	16,285	55	455	555	1,090	1,940
42	At home	1,605	20	55	85	145	115
43	Outside Canada	25	-	-	-	-	-
44	No fixed workplace	870	-	60	35	70	45

See reference material at the end of the publication. - Voir les documents de référence à la fin de la publication.

Tableau 1. Certaines caractéristiques des secteurs de recensement, recensement de 1996 - Données intégrales et données-échantillon (20 %)

Kamloops 0006	Kamloops 0007	Kamloops 0008	Kamloops 0009	Kamloops 0010	Kamloops 0011 ◆◇	Caractéristiques	N°
CARACTÉRISTIQUES DE LA POPULATION							
selon la catégorie de travailleur(euse)s							
Catégorie de travailleur(euse)s -							
90	10	90	65	95	50	Sans objet (35)	1
3,790	495	1,460	1,665	2,465	310	Toutes les catégories de travailleur(euse)s (36)	2
3,545	445	1,330	1,555	2,160	305	Travailleur(euse)s rémunéré(e)s	3
3,305	435	1,250	1,510	2,090	305	Employé(e)s	4
235	10	80	45	70	-	Travailleur(euse)s autonomes (entreprise constituée en société)	5
235	50	125	105	300	10	Travailleur(euse)s autonomes (entreprise non constituée en société)	6
15	-	-	-	-	-	Travailleur(euse)s familiaux (familiales) non rémunéré(e)s	7
selon les grandes catégories professionnelles							
2,080	275	795	865	1,365	210	Population active masculine de 15 ans et plus	8
55	10	50	20	65	40	Profession - Sans objet (35)	9
2,025	265	750	840	1,295	175	Toutes les professions (36)	10
425	45	85	125	100	10	A Gestion	11
150	20	45	80	80	10	B Affaires, finance et administration	12
165	35	80	50	65	-	C Sciences naturelles et appliquées et professions apparentées	13
60	-	10	20	15	-	D Secteur de la santé	14
140	10	85	40	120	-	E Sciences sociales, enseignement, administration publique et religion	15
35	10	-	-	30	-	F Arts, culture, sports et loisirs	16
515	75	245	235	260	55	G Ventes et services	17
425	55	140	220	465	60	H Métiers, transport et machinerie	18
35	-	35	25	90	25	I Professions propres au secteur primaire	19
75	-	30	50	70	-	J Transformation, fabrication et services d'utilité publique	20
1,795	235	750	865	1,195	150	Population active féminine de 15 ans et plus	21
30	-	40	40	25	15	Profession - Sans objet (35)	22
1,770	235	710	820	1,165	135	Toutes les professions (36)	23
175	10	65	25	70	10	A Gestion	24
455	55	135	150	185	40	B Affaires, finance et administration	25
35	-	-	10	25	10	C Sciences naturelles et appliquées et professions apparentées	26
195	25	70	125	155	-	D Secteur de la santé	27
230	40	105	115	140	-	E Sciences sociales, enseignement, administration publique et religion	28
80	-	30	-	75	-	F Arts, culture, sports et loisirs	29
555	95	240	330	430	60	G Ventes et services	30
35	-	20	35	35	-	H Métiers, transport et machinerie	31
-	-	10	15	20	10	I Professions propres au secteur primaire	32
10	-	25	15	30	-	J Transformation, fabrication et services d'utilité publique	33
3,575	445	1,330	1,520	2,290	250	Population active occupée totale de 15 ans et plus	34
selon le lieu de travail							
1,935	230	680	770	1,170	130	Hommes	35
1,665	175	550	635	885	85	Lieu de travail habituel	36
60	10	45	40	65	10	A domicile	37
15	-	-	-	-	-	En dehors du Canada	38
200	40	85	95	215	40	Sans adresse de travail fixe	39
1,640	215	650	745	1,120	120	Femmes	40
1,470	170	575	695	925	100	Lieu de travail habituel	41
100	40	60	30	135	10	A domicile	42
-	-	-	-	-	10	En dehors du Canada	43
70	10	15	15	45	10	Sans adresse de travail fixe	44

See reference material at the end of the publication. - Voir les documents de référence à la fin de la publication.

Table 1. Selected Characteristics for Census Tracts, 1996 Census - 100% Data and 20% Sample Data

No.	Characteristics	Kamloops CA/AR	Kamloops 0001	Kamloops 0002	Kamloops 0003	Kamloops 0004	Kamloops 0005
POPULATION CHARACTERISTICS							
	Total employed labour force 15 years and over with usual place of work or no fixed workplace						
1	by mode of transportation	37,760	150	1,130	1,340	2,685	4,300
2	Males	20,600	90	610	745	1,525	2,305
3	Car, truck, van, as driver	17,170	70	530	675	1,320	1,965
4	Car, truck, van, as passenger	1,490	15	45	40	90	150
5	Public transit	360	-	-	10	10	70
6	Walked to work	830	-	15	15	50	45
7	Other method	750	10	15	10	50	80
8	Females	17,155	60	515	595	1,160	1,990
9	Car, truck, van, as driver	13,395	40	465	520	1,015	1,565
10	Car, truck, van, as passenger	1,665	10	15	60	60	215
11	Public transit	665	-	-	-	25	70
12	Walked to work	1,210	10	20	10	45	95
13	Other method	215	-	10	-	15	35
1996 INCOME CHARACTERISTICS							
Total income of population 15 years and over							
by sex and total income groups							
14	Total income of males 15 years and over	32,655	135	900	1,025	2,420	2,970
15	Without income	1,250	-	50	40	85	105
16	With income	31,410	135	855	980	2,335	2,865
17	Under \$1,000 (39)	1,535	15	20	20	105	90
18	\$ 1,000 - \$ 2,999	1,165	-	35	30	40	75
19	\$ 3,000 - \$ 4,999	965	-	25	40	45	100
20	\$ 5,000 - \$ 6,999	1,465	-	45	45	65	90
21	\$ 7,000 - \$ 9,999	1,775	-	35	25	130	155
22	\$10,000 - \$11,999	1,070	-	15	10	80	60
23	\$12,000 - \$14,999	1,820	-	40	60	115	125
24	\$15,000 - \$19,999	2,425	10	35	40	180	160
25	\$20,000 - \$24,999	2,350	10	45	80	160	135
26	\$25,000 - \$29,999	2,000	-	85	25	155	240
27	\$30,000 - \$34,999	1,975	-	35	40	150	190
28	\$35,000 - \$39,999	1,790	10	35	100	175	170
29	\$40,000 - \$44,999	2,145	-	30	50	210	190
30	\$45,000 - \$49,999	1,860	25	60	100	105	250
31	\$50,000 - \$59,999	2,930	40	135	110	260	315
32	\$60,000 and over	4,130	10	170	200	350	520
33	Average income \$ (40)	32,802	39,716	57,921	38,758	35,765	38,945
34	Median income \$ (40)	27,652	47,547	36,385	36,709	32,404	35,040
35	Standard error of average income \$ (40)	421	4,576	10,762	1,749	1,340	1,213
36	Total income of females 15 years and over	33,845	140	885	1,015	2,395	3,310
37	Without income	3,270	10	120	145	185	285
38	With income	30,570	135	765	870	2,210	3,025
39	Under \$1,000 (39)	1,715	10	55	60	115	225
40	\$ 1,000 - \$ 2,999	1,890	10	35	60	120	145
41	\$ 3,000 - \$ 4,999	1,905	15	20	60	135	110
42	\$ 5,000 - \$ 6,999	2,095	-	25	90	145	235
43	\$ 7,000 - \$ 9,999	2,610	10	40	65	175	220
44	\$10,000 - \$11,999	2,350	-	40	40	155	165
45	\$12,000 - \$14,999	3,030	10	90	55	265	190
46	\$15,000 - \$19,999	3,405	35	40	65	215	280
47	\$20,000 - \$24,999	3,005	10	65	65	190	320
48	\$25,000 - \$29,999	2,055	-	60	85	180	260
49	\$30,000 - \$34,999	2,030	-	75	75	155	265
50	\$35,000 - \$39,999	1,545	-	75	40	150	175
51	\$40,000 - \$44,999	1,000	15	35	50	55	100
52	\$45,000 - \$49,999	535	-	10	10	35	105
53	\$50,000 - \$59,999	925	-	45	30	70	145
54	\$60,000 and over	475	-	30	15	50	75
55	Average income \$ (40)	18,696	19,317	24,556	19,215	19,636	21,277
56	Median income \$ (40)	14,510	17,239	21,929	15,553	15,001	18,967
57	Standard error of average income \$ (40)	199	2,423	1,486	1,137	701	651
by composition of total income							
58	Total - Composition of total income % (41)	100.0	100.0	100.0	100.0	100.0	100.0
59	Employment income %	77.5	86.8	83.2	86.5	78.4	85.1
60	Government transfer payments %	13.1	7.2	5.8	7.8	10.4	7.5
61	Other %	9.3	6.1	11.0	5.6	11.2	7.4

See reference material at the end of the publication. - Voir les documents de référence à la fin de la publication.

Tableau 1. Certaines caractéristiques des secteurs de recensement, recensement de 1996 - Données intégrales et données-échantillon (20 %)

Kamloops 0006	Kamloops 0007	Kamloops 0008	Kamloops 0009	Kamloops 0010	Kamloops 0011 ◆◇	Caractéristiques	N°
CARACTÉRISTIQUES DE LA POPULATION							
3,405	395	1,230	1,450	2,070	235	Population active occupée totale de 15 ans et plus ayant un lieu de travail habituel ou sans adresse de travail fixe	1
1,865	220	635	735	1,095	125	selon le mode de transport	
1,650	205	455	550	830	70	Hommes	2
110	15	55	60	50	-	Automobile, camion ou fourgonnette, en tant que conducteur	3
15	-	10	10	30	20	Automobile, camion ou fourgonnette, en tant que passager	4
55	-	85	70	150	30	Transport en commun	5
35	-	30	45	35	-	À pied	6
1,540	175	590	720	975	110	Autre moyen	7
1,255	125	425	465	555	60	Femmes	8
195	40	30	65	90	10	Automobile, camion ou fourgonnette, en tant que conductrice	9
50	-	15	25	30	10	Automobile, camion ou fourgonnette, en tant que passagère	10
45	10	105	145	255	30	Transport en commun	11
-	-	10	10	45	-	À pied	12
						Autre moyen	13
CARACTÉRISTIQUES DU REVENU DE 1996							
Revenu total de la population de 15 ans et plus selon le sexe et les tranches de revenu total							
2,440	385	1,005	1,190	1,950	480	Revenu total des hommes de 15 ans et plus	14
65	20	35	35	50	10	Sans revenu	15
2,380	370	970	1,155	1,900	470	Avec un revenu	16
140	15	60	75	90	40	Moins de 1 000 \$ (39)	17
60	35	35	35	70	35	1 000 \$ - 2 999 \$	18
45	10	20	45	50	10	3 000 \$ - 4 999 \$	19
80	-	65	50	100	55	5 000 \$ - 6 999 \$	20
90	15	70	35	115	75	7 000 \$ - 9 999 \$	21
60	10	40	55	75	30	10 000 \$ - 11 999 \$	22
75	20	75	70	95	50	12 000 \$ - 14 999 \$	23
125	35	75	90	200	40	15 000 \$ - 19 999 \$	24
160	35	95	85	215	35	20 000 \$ - 24 999 \$	25
65	10	55	55	110	10	25 000 \$ - 29 999 \$	26
145	10	65	85	120	15	30 000 \$ - 34 999 \$	27
90	10	30	55	100	30	35 000 \$ - 39 999 \$	28
205	25	75	65	165	-	40 000 \$ - 44 999 \$	29
165	40	40	25	115	10	45 000 \$ - 49 999 \$	30
240	45	45	95	130	25	50 000 \$ - 59 999 \$	31
625	60	115	225	145	10	60 000 \$ et plus	32
42,128	33,459	29,166	34,787	29,097	16,737	Revenu moyen \$ (40)	33
40,369	33,760	21,568	28,404	23,218	11,424	Revenu médian \$ (40)	34
1,449	2,352	1,799	2,029	1,519	1,129	Erreur type du revenu moyen \$ (40)	35
2,435	405	1,050	1,350	2,115	425	Revenu total des femmes de 15 ans et plus	36
215	65	40	65	100	25	Sans revenu	37
2,220	335	1,015	1,290	2,020	395	Avec un revenu	38
150	20	40	45	55	35	Moins de 1 000 \$ (39)	39
130	40	55	100	60	15	1 000 \$ - 2 999 \$	40
150	15	70	75	120	-	3 000 \$ - 4 999 \$	41
100	15	75	75	130	20	5 000 \$ - 6 999 \$	42
150	30	100	60	150	65	7 000 \$ - 9 999 \$	43
110	15	75	125	205	55	10 000 \$ - 11 999 \$	44
195	45	80	120	225	55	12 000 \$ - 14 999 \$	45
180	40	105	155	285	60	15 000 \$ - 19 999 \$	46
250	20	90	140	225	35	20 000 \$ - 24 999 \$	47
180	15	60	80	135	10	25 000 \$ - 29 999 \$	48
165	10	80	55	115	10	30 000 \$ - 34 999 \$	49
115	20	60	50	70	20	35 000 \$ - 39 999 \$	50
85	10	30	60	85	10	40 000 \$ - 44 999 \$	51
80	10	20	40	30	-	45 000 \$ - 49 999 \$	52
120	30	40	60	80	-	50 000 \$ - 59 999 \$	53
55	-	25	40	55	-	60 000 \$ et plus	54
21,570	19,564	19,730	21,298	20,326	15,269	Revenu moyen \$ (40)	55
18,046	14,572	15,270	15,488	16,165	12,323	Revenu médian \$ (40)	56
774	1,646	1,021	1,092	725	1,239	Erreur type du revenu moyen \$ (40)	57
selon la composition du revenu total							
100.0	100.0	100.0	100.0	100.0	100.0	Total - Composition du revenu total % (41) ...	58
85.4	80.2	76.5	70.8	69.1	43.3	Revenu d'emploi %	59
6.6	10.4	14.2	13.0	19.5	43.6	Transferts gouvernementaux %	60
8.0	9.5	9.4	16.2	11.4	13.1	Autres %	61

See reference material at the end of the publication. - Voir les documents de référence à la fin de la publication.

Table 1. Selected Characteristics for Census Tracts, 1996 Census - 100% Data and 20% Sample Data

No.	Characteristics	Kamloops CA/AR	Kamloops 0001	Kamloops 0002	Kamloops 0003	Kamloops 0004	Kamloops 0005
1996 INCOME CHARACTERISTICS							
Employment income of population 15 years and over by sex and work activity							
1	Males - worked full-year, full-time (42)	13,050	60	395	510	1,015	1,615
2	Average employment income \$	45,961	47,401	67,891	48,030	49,871	48,312
3	Standard error of average employment income \$	717	4,150	18,275	2,084	2,178	1,516
4	Males - worked part-year or part-time (43)	10,820	65	330	330	795	905
5	Average employment income \$	20,744	32,667	44,553	22,537	20,435	20,329
6	Standard error of average employment income \$	590	8,320	13,493	3,008	1,412	1,663
7	Females - worked full-year, full-time (42)	7,790	25	250	240	635	1,080
8	Average employment income \$	29,671	24,672	32,891	29,200	31,398	30,317
9	Standard error of average employment income \$	467	3,359	2,186	1,785	1,430	997
10	Females - worked part-year or part-time (43)	12,800	45	370	455	915	1,265
11	Average employment income \$	13,272	23,492	17,080	13,668	12,886	14,120
12	Standard error of average employment income \$	216	4,419	1,776	1,343	717	870
Total income of Census families by family income groups							
13	Census family income of all families	23,580	130	680	800	1,810	2,300
14	Under \$10,000	1,115	10	10	10	60	90
15	\$ 10,000 - \$ 19,999	2,270	10	30	30	130	165
16	\$ 20,000 - \$ 29,999	2,670	-	55	80	135	205
17	\$ 30,000 - \$ 39,999	2,720	15	55	35	190	255
18	\$ 40,000 - \$ 49,999	2,865	15	60	115	215	210
19	\$ 50,000 - \$ 59,999	2,780	25	80	120	215	255
20	\$ 60,000 - \$ 69,999	2,560	10	65	105	230	235
21	\$ 70,000 - \$ 79,999	2,095	15	85	90	180	290
22	\$ 80,000 - \$ 89,999	1,365	10	45	40	155	155
23	\$ 90,000 - \$ 99,999	1,015	25	65	65	115	90
24	\$100,000 and over	2,115	-	115	110	180	360
25	Average family income \$	55,672	58,842	92,752	64,066	61,675	63,175
26	Median family income \$	50,448	58,896	66,704	60,495	57,767	58,305
27	Standard error of average family income \$	615	4,706	13,832	2,190	2,003	1,736
Incidence of low income (44)							
28	Total - Economic families	23,385	130	680	780	1,825	2,310
29	Low income	3,240	-	55	40	180	300
30	Incidence of low income % (45)	13.8	4.5	7.7	5.5	10.0	13.0
Total - Unattached individuals 15 years and over							
31	Total	11,115	-	130	100	530	1,030
32	Low income	4,615	-	30	15	190	320
33	Incidence of low income % (45)	41.5	-	21.3	17.8	36.2	31.1
Total - Population in private households							
34	Total	82,380	390	2,235	2,720	6,300	8,290
35	Low income	14,125	10	200	170	690	1,245
36	Incidence of low income % (45)	17.1	3.0	8.9	6.4	10.9	15.0
Total income of private households by household income groups							
37	Household income of all private households ..	31,990	135	755	850	2,225	2,940
38	Under \$10,000	2,200	10	15	10	80	115
39	\$ 10,000 - \$ 19,999	4,760	15	55	40	240	230
40	\$ 20,000 - \$ 29,999	3,965	10	60	85	225	330
41	\$ 30,000 - \$ 39,999	3,725	10	65	50	270	320
42	\$ 40,000 - \$ 49,999	3,690	10	75	125	260	320
43	\$ 50,000 - \$ 59,999	3,280	25	70	105	250	320
44	\$ 60,000 - \$ 69,999	2,810	10	75	85	235	280
45	\$ 70,000 - \$ 79,999	2,395	20	80	85	190	355
46	\$ 80,000 - \$ 89,999	1,580	10	50	55	165	180
47	\$ 90,000 - \$ 99,999	1,115	25	65	75	120	95
48	\$100,000 and over	2,465	-	140	130	190	390
49	Average household income \$	49,967	58,117	90,307	64,615	56,729	59,811
50	Median household income \$	43,492	58,947	64,903	60,106	51,206	54,827
51	Standard error of average household income \$	501	4,665	12,274	2,281	1,825	1,467

See reference material at the end of the publication. - Voir les documents de référence à la fin de la publication.

Tableau 1. Certaines caractéristiques des secteurs de recensement, recensement de 1996 - Données intégrales et données-échantillon (20 %)

Kamloops 0006	Kamloops 0007	Kamloops 0008	Kamloops 0009	Kamloops 0010	Kamloops 0011 ◆◇	Caractéristiques	N°
						CARACTÉRISTIQUES DU REVENU DE 1996	
						Population de 15 ans et plus ayant un revenu d'emploi selon le sexe et le travail	
						Hommes ayant travaillé toute l'année à plein temps (42)	1
1,305	165	355	505	600	55	Revenu moyen d'emploi \$	2
53,243	50,416	43,509	44,602	44,160	44,758	Erreur type du revenu moyen d'emploi \$	3
1,758	2,221	3,109	2,410	3,248	3,631		
						Hommes ayant travaillé une partie de l'année ou à temps partiel (43)	4
760	125	385	385	660	105	Revenu moyen d'emploi \$	5
23,826	16,274	17,463	19,893	21,195	12,865	Erreur type du revenu moyen d'emploi \$	6
2,404	3,266	2,834	2,217	1,441	1,586		
						Femmes ayant travaillé toute l'année à plein temps (42)	7
715	95	300	240	430	35	Revenu moyen d'emploi \$	8
30,884	30,978	28,889	32,245	30,555	23,926	Erreur type du revenu moyen d'emploi \$	9
1,129	3,514	1,859	2,154	1,683	3,578		
						Femmes ayant travaillé une partie de l'année ou à temps partiel (43)	10
1,075	130	430	585	685	100	Revenu moyen d'emploi \$	11
14,601	14,212	13,732	16,304	15,885	10,830	Erreur type du revenu moyen d'emploi \$	12
779	2,032	1,472	1,328	1,041	1,893		
						Revenu total des familles de recensement selon les tranches de revenu de la famille	
						Revenu de la famille de recensement de toutes les familles	13
1,770	290	585	770	1,235	160	Moins de 10 000 \$	14
30	-	25	55	30	15	10 000 \$ - 19 999 \$	15
105	10	65	70	155	55	20 000 \$ - 29 999 \$	16
90	35	70	105	160	25	30 000 \$ - 39 999 \$	17
135	-	70	55	175	15	40 000 \$ - 49 999 \$	18
240	55	65	75	160	20	50 000 \$ - 59 999 \$	19
155	50	90	85	155	15	60 000 \$ - 69 999 \$	20
205	50	40	50	125	10	70 000 \$ - 79 999 \$	21
235	20	25	45	90	-	80 000 \$ - 89 999 \$	22
155	35	35	40	50	-	90 000 \$ - 99 999 \$	23
115	30	10	55	55	-	100 000 \$ et plus	24
310	-	85	125	80	-	Revenu moyen des familles \$	25
70,446	59,328	55,114	60,673	52,873	30,761	Revenu médian des familles \$	26
66,705	57,778	47,033	52,265	46,783	20,848	Erreur type du revenu moyen des familles \$	27
1,951	2,719	3,143	3,437	2,653	3,305		
						Fréquence des unités à faible revenu (44)	
1,770	275	620	790	1,255	175	Total - Familles économiques	28
130	-	95	140	180	60	Faible revenu	29
7.3	0.5	15.6	18.1	14.5	33.1	Fréquence des unités à faible revenu %(45)	30
						Total - Personnes hors famille économique de 15 ans et plus	31
650	60	680	725	1,315	470	Faible revenu	32
175	20	390	270	485	270	Fréquence des unités à faible revenu %(45)	33
26.8	29.7	57.3	37.4	36.8	57.6	Total - Population dans les ménages privés	34
6,130	990	2,335	2,955	4,705	885	Faible revenu	35
570	20	660	675	970	410	Fréquence des unités à faible revenu %(45)	36
9.3	2.2	28.4	22.8	20.5	46.7		
						Revenu total des ménages privés selon les tranches de revenu du ménage	
						Revenu du ménage de tous les ménages privés	37
2,205	320	1,055	1,360	2,375	625	Moins de 10 000 \$	38
65	10	120	105	220	165	10 000 \$ - 19 999 \$	39
150	30	130	300	525	245	20 000 \$ - 29 999 \$	40
145	20	175	185	360	80	30 000 \$ - 39 999 \$	41
180	-	130	125	310	45	40 000 \$ - 49 999 \$	42
310	55	110	85	275	35	50 000 \$ - 59 999 \$	43
205	40	105	115	190	30	60 000 \$ - 69 999 \$	44
245	40	75	65	160	10	70 000 \$ - 79 999 \$	45
270	30	55	80	100	15	80 000 \$ - 89 999 \$	46
160	50	50	50	65	-	90 000 \$ - 99 999 \$	47
125	30	15	75	70	-	100 000 \$ et plus	48
355	-	90	170	105	-	Revenu moyen des ménages \$	49
66,998	57,753	45,490	49,728	40,502	21,061	Revenu médian des ménages \$	50
61,729	57,827	37,911	37,378	32,361	15,603	Erreur type du revenu moyen des ménages \$	51
1,785	2,971	2,228	2,408	1,634	1,567		

See reference material at the end of the publication. - Voir les documents de référence à la fin de la publication.

Table 1. Selected Characteristics for Census Tracts, 1996 Census - 100% Data and 20% Sample Data

No.	Characteristics	Kamloops	Kamloops	Kamloops	Kamloops	Kamloops	Kamloops
		CA/AR	0001	0002	0003	0004	0005
DWELLING AND HOUSEHOLD CHARACTERISTICS							
1	Total number of occupied private dwellings by tenure	31,990	135	755	845	2,225	2,945
2	Owned	22,835	100	705	815	1,785	2,230
3	Rented	9,060	35	50	30	440	710
4	Board housing	100	-	-	-	-	-
by structural type of dwelling							
5	Single-detached house	19,060	135	650	785	1,555	1,520
6	Semi-detached house	1,940	-	10	-	115	205
7	Row house	2,460	-	-	-	90	790
8	Apartment, detached duplex	1,310	-	-	10	100	45
9	Apartment building, five or more storeys	565	-	-	-	-	-
10	Apartment building, less than five storeys	4,640	-	-	-	195	385
11	Other single attached house	30	-	-	-	15	-
12	Movable dwelling (46)	1,980	10	95	60	145	-
by condition of dwelling							
13	Regular maintenance only	21,705	90	455	520	1,725	2,285
14	Minor repairs	8,250	30	280	295	400	590
15	Major repairs	2,035	20	25	35	95	65
by period of construction							
16	Before 1946	1,555	-	10	10	20	-
17	1946 - 1960	3,285	25	45	10	265	15
18	1961 - 1970	6,335	25	160	120	530	50
19	1971 - 1980	11,015	15	385	575	655	1,310
20	1981 - 1990	4,785	30	95	75	340	845
21	1991 - 1996 (47)	5,015	40	60	55	410	720
22	Average number of rooms per dwelling	6.7	7.5	7.8	7.9	7.4	7.3
23	Average number of bedrooms per dwelling (48)	2.9	3.4	3.4	3.5	3.1	3.1
24	Average value of dwelling \$	145,906	212,898	174,487	149,354	163,048	158,349
25	Total number of private households	31,990	135	755	845	2,220	2,945
by size of household							
26	1 person	6,900	-	70	55	340	470
27	2 persons	11,070	50	260	250	765	930
28	3 persons	5,405	25	175	165	365	600
29	4-5 persons	7,760	45	230	340	705	865
30	6 or more persons	850	-	20	35	50	80
by household type							
31	One family households	22,910	130	670	750	1,805	2,220
32	Multiple-family households	325	-	10	25	-	40
33	Non-family households	8,760	-	80	70	415	680
34	Number of persons in private households	83,915	390	2,250	2,740	6,305	8,300
35	Average number of persons per household	2.6	2.9	3.0	3.2	2.8	2.8
36	Average number of persons per room	0.4	0.4	0.4	0.4	0.4	0.4
37	Tenant one-family households without additional persons (49)	4,070	30	30	20	295	420
38	Average gross rent \$ (50)	655	493	925	713	682	738
39	Gross rent >= 30% of household income (50)	4,615	10	15	15	165	310
40	Owner one-family households without additional persons (51)	16,370	90	585	670	1,410	1,585
41	Average owner's major payments \$ (52)	713	956	748	908	738	887
42	Owner's payments >=30% of household income (52)	3,365	25	105	145	205	375
CENSUS FAMILY CHARACTERISTICS							
43	Total number of census families in private households	23,580	130	675	800	1,810	2,300
by size of census family							
44	2 persons	11,020	55	290	300	765	940
45	3 persons	4,880	30	155	155	330	540
46	4 persons	5,370	40	155	230	500	590
47	5 or more persons	2,310	-	80	110	215	230

See reference material at the end of the publication. - Voir les documents de référence à la fin de la publication.

Tableau 1. Certaines caractéristiques des secteurs de recensement, recensement de 1996 - Données intégrales et données-échantillon (20 %)

Kamloops 0006	Kamloops 0007	Kamloops 0008	Kamloops 0009	Kamloops 0010	Kamloops 0011 ◆◆	Caractéristiques	N°
						CARACTÉRISTIQUES DES LOGEMENTS ET DES MÉNAGES	
2,205	325	1,050	1,360	2,375	630	Nombre total de logements privés occupés ..	1
1,795	310	505	705	1,265	155	selon le mode d'occupation	
410	15	550	650	1,110	470	Possédés	2
-	-	-	-	-	-	Loués	3
						Logements de bande	4
						selon le type de construction résidentielle	
1,480	275	395	415	1,260	115	Maison individuelle non attenante	5
60	10	60	120	30	-	Maison jumelée	6
385	35	130	145	30	35	Maison en rangée	7
20	-	85	-	235	-	Appartement, duplex non attenant	8
-	-	-	25	365	175	Appartement, immeuble de cinq étages ou plus	9
230	-	385	645	450	280	Appartement, immeuble de moins	10
-	-	-	-	-	-	de cinq étages	11
30	-	-	-	-	15	Autre maison individuelle attenante	12
						Habitation mobile (46)	12
						selon l'état du logement	
1,810	250	755	1,035	1,605	430	Entretien régulier seulement	13
325	70	220	240	610	115	Réparations mineures	14
65	-	75	85	165	75	Réparations majeures	15
						selon la période de construction	
-	-	190	15	700	150	Avant 1946	16
-	-	120	60	765	130	1946-1960	17
10	10	160	385	445	150	1961-1970	18
310	130	355	590	210	70	1971-1980	19
855	130	130	85	195	15	1981-1990	20
1,020	55	105	225	60	105	1991-1996 (47)	21
7.4	8.0	5.9	5.8	5.4	3.2	Nombre moyen de pièces par logement	22
3.1	3.5	2.5	2.3	2.2	1.1	Nombre moyen de chambres à coucher	23
174,360	158,023	175,081	170,940	141,801	124,348	par logement (48)	24
						Valeur moyenne du logement \$	24
2,205	325	1,050	1,360	2,375	630	Nombre total de logements privés	25
						selon la taille du ménage	
310	35	310	480	1,030	440	1 personne	26
810	110	415	470	795	135	2 personnes	27
395	55	165	200	255	35	3 personnes	28
640	110	140	200	265	15	4-5 personnes	29
50	20	15	15	30	-	6 personnes ou plus	30
						selon le genre de ménage	
1,750	265	575	755	1,205	160	Ménages unifamiliaux	31
-	10	-	10	10	-	Ménages multifamiliaux	32
445	45	470	595	1,155	465	Ménages non familiaux	33
						Nombre de personnes dans les ménages privés	34
6,135	995	2,335	2,955	4,705	885	Nombre moyen de personnes par ménage	35
2.8	3.1	2.2	2.2	2.0	1.4	Nombre moyen de personnes par pièce	36
0.4	0.4	0.4	0.4	0.4	0.4		
						Ménages unifamiliaux locataires	
230	15	150	260	320	80	sans autres personnes (49)	37
794	923	621	632	636	403	Loyer brut moyen \$ (50)	38
155	10	325	300	655	225	Loyer brut >= 30% du revenu du ménage (50)	39
						Ménages unifamiliaux propriétaires	
1,430	240	335	405	760	65	sans autres personnes (51)	40
939	773	750	683	576	401	Principales dépenses de	41
285	25	65	75	120	25	propriété moyennes \$ (52)	41
						Principales dépenses de propriété	42
						>=30 % du revenu du ménage (52)	42
						CARACTÉRISTIQUES DES FAMILLES DE RECENSEMENT	
						Nombre total de familles de recensement dans les ménages privés	43
						selon la taille de la famille de recensement	
1,770	290	585	770	1,235	160	2 personnes	44
760	115	360	400	760	130	3 personnes	45
350	60	135	185	220	15	4 personnes	46
495	75	60	150	185	-	5 personnes ou plus	47
165	40	35	30	65	10		

See reference material at the end of the publication. - Voir les documents de référence à la fin de la publication.

Table 1. Selected Characteristics for Census Tracts, 1996 Census - 100% Data and 20% Sample Data

No.	Characteristics	Kamloops CA/AR	Kamloops 0001	Kamloops 0002	Kamloops 0003	Kamloops 0004	Kamloops 0005
CENSUS FAMILY CHARACTERISTICS							
by family structure and presence of never-married sons and/or daughters at home							
1	Total husband-wife families	19,760	110	610	720	1,605	1,870
2	Total families of now-married couples	17,240	100	555	640	1,490	1,650
3	Without sons and/or daughters at home	7,405	40	230	230	575	570
4	With sons and/or daughters at home	9,835	60	325	410	915	1,080
5	1 son or daughter	3,110	20	125	110	230	350
6	2 sons and/or daughters	4,645	35	120	200	475	525
7	3 or more sons and/or daughters	2,080	-	80	100	210	205
8	Total families of common-law couples	2,515	10	55	75	120	215
9	Without sons and/or daughters at home	1,480	10	30	35	70	165
10	With sons and/or daughters at home	1,040	-	25	40	40	55
11	1 son or daughter	515	-	-	20	15	40
12	2 sons and/or daughters	350	-	20	20	15	10
13	3 or more sons and/or daughters	175	-	-	-	10	-
14	Total lone-parent families	3,815	25	65	75	200	430
15	Male parent	610	10	10	25	70	45
16	1 son or daughter	410	-	-	15	40	25
17	2 sons and/or daughters	175	-	-	10	25	15
18	3 or more sons and/or daughters	25	-	-	-	-	-
19	Female parent	3,205	15	55	50	140	385
20	1 son or daughter	1,720	10	25	20	70	180
21	2 sons and/or daughters	1,080	10	20	20	55	135
22	3 or more sons and/or daughters	405	-	10	10	10	75
23	Total number of never-married sons and/or daughters at home	26,955	145	785	1,055	2,250	2,880
by age groups							
24	Under 6 years	6,305	50	165	180	530	690
25	6-14 years	10,910	65	285	500	985	1,235
26	15-17 years	3,610	15	150	140	265	390
27	18-24 years	4,700	15	160	220	385	470
28	25 years and over	1,435	-	25	20	85	90
29	Average number of never-married sons and/or daughters at home per census family (53)	1.1	1.1	1.2	1.3	1.2	1.3
30	Total number of persons in private households	83,915	390	2,250	2,740	6,305	8,300
by census family status and living arrangements							
31	Number of non-family persons	13,620	10	180	160	640	1,250
32	Living with relatives (54)	2,145	-	30	45	105	205
33	Living with non-relatives only	4,580	-	85	55	195	570
34	Living alone	6,900	10	65	55	335	470
35	Number of family persons	70,295	380	2,070	2,580	5,665	7,050
36	Average number of persons per census family	3.0	2.9	3.1	3.2	3.1	3.1
37	Total number of persons 65 years and over	8,400	15	160	115	645	370
38	Number of non-family persons 65 years and over	3,100	-	45	35	185	95
39	Living with relatives (54)	500	-	20	10	45	15
40	Living with non-relatives only	115	-	10	-	15	10
41	Living alone	2,480	-	20	25	125	75
42	Number of family persons 65 years and over	5,295	10	120	80	465	275
ECONOMIC FAMILY CHARACTERISTICS							
43	Total number of economic families in private households	23,750	130	680	775	1,825	2,310
by size of family							
44	2 persons	10,535	50	275	235	735	860
45	3 persons	5,140	30	175	180	365	575
46	4 persons	5,340	45	145	230	485	600
47	5 or more persons	2,725	-	85	135	235	265
48	Total number of persons in economic families	72,435	385	2,100	2,625	5,775	7,255
49	Average number of persons per economic family	3.1	3.0	3.1	3.4	3.2	3.1
50	Total number of unattached individuals	11,480	10	155	115	530	1,045

See reference material at the end of the publication. - Voir les documents de référence à la fin de la publication.

Tableau 1. Certaines caractéristiques des secteurs de recensement, recensement de 1996 - Données intégrales et données-échantillon (20 %)

Kamloops 0006	Kamloops 0007	Kamloops 0008	Kamloops 0009	Kamloops 0010	Kamloops 0011 ◆◇	Caractéristiques	N°
						CARACTÉRISTIQUES DES FAMILLES DE RECENSEMENT	
						selon la structure de la famille et la présence de fils et/ou de filles jamais mariés à la maison	
1,635	260	455	605	970	140	Total des familles époux-épouse	1
1,460	240	360	525	810	110	Total des familles comptant un couple actuellement marié	2
570	95	220	235	475	95	Sans fils ni fille à la maison	3
890	145	140	290	330	20	Avec fils et/ou filles à la maison	4
270	35	60	120	120	10	1 fils ou fille	5
460	75	55	135	160	10	2 fils et/ou filles	6
160	35	35	30	50	-	3 fils et/ou filles ou plus	7
175	20	95	85	160	30	Total des familles comptant un couple en union libre	8
115	-	60	65	115	30	Sans fils ni fille à la maison	9
55	20	40	15	45	-	Avec fils et/ou filles à la maison	10
35	10	35	10	25	-	1 fils ou fille	11
20	-	-	-	10	-	2 fils et/ou filles	12
10	-	-	-	15	-	3 fils et/ou filles ou plus	13
140	30	130	160	260	20	Total des familles monoparentales	14
25	10	30	15	40	-	Parent de sexe masculin	15
10	15	20	10	25	-	1 fils ou fille	16
10	-	10	10	15	-	2 fils et/ou filles	17
-	-	-	-	-	-	3 fils et/ou filles ou plus	18
115	20	95	140	220	20	Parent de sexe féminin	19
65	-	60	90	140	10	1 fils ou fille	20
35	15	25	40	60	10	2 fils et/ou filles	21
15	-	10	15	20	-	3 fils et/ou filles ou plus	22
2,005	370	495	740	1,050	70	Nombre total de fils et/ou de filles jamais mariés à la maison	23
						selon les groupes d'âge	
485	70	145	145	255	25	Moins de 6 ans	24
765	170	160	265	385	20	6-14 ans	25
275	45	45	110	135	-	15-17 ans	26
400	75	115	170	195	-	18-24 ans	27
80	10	25	55	90	10	25 ans et plus	28
1.1	1.3	0.8	1.0	0.9	0.4	Nombre moyen de fils et/ou de filles jamais mariés à la maison par famille de recensement (53)	29
6,135	990	2,335	2,950	4,710	890	Nombre total de personnes dans les ménages privés	30
						selon la situation des particuliers dans la famille de recensement et la situation des particuliers dans le ménage	
725	70	795	835	1,450	510	Nombre de personnes hors famille	31
70	10	120	105	135	40	Vivant avec des personnes apparentées (54)	32
350	25	370	250	285	20	Vivant avec des personnes non apparentées uniquement	33
310	35	310	475	1,030	445	Vivant seules	34
5,410	925	1,535	2,120	3,255	375	Nombre de membres d'une famille	35
3.1	3.2	2.6	2.8	2.6	2.3	Nombre moyen de personnes par famille de recensement	36
330	115	265	440	990	315	Nombre total de personnes de 65 ans et plus	37
75	10	65	240	475	225	recensement de 65 ans et plus	38
25	-	25	30	40	15	Vivant avec des personnes apparentées (54)	39
10	-	-	-	-	10	Vivant avec des personnes non apparentées uniquement	40
40	10	35	215	435	205	Vivant seules	41
255	100	205	195	515	90	Nombre de membres d'une famille de 65 ans et plus	42
						CARACTÉRISTIQUES DE LA FAMILLE ÉCONOMIQUE	
1,770	280	625	790	1,255	175	Nombre total de familles économiques dans les ménages privés	43
						selon la taille de la famille	
745	100	375	405	740	130	2 personnes	44
350	55	140	190	260	30	3 personnes	45
485	65	70	140	165	10	4 personnes	46
195	60	40	55	90	10	5 personnes ou plus	47
5,480	935	1,655	2,225	3,390	420	Nombre total de personnes dans les familles économiques	48
3.1	3.3	2.7	2.8	2.7	2.4	Nombre moyen de personnes par famille économique	49
655	60	680	730	1,320	465	Nombre total de personnes hors famille économique	50

See reference material at the end of the publication. - Voir les documents de référence à la fin de la publication.

Table 1. Selected Characteristics for Census Tracts, 1996 Census - 100% Data and 20% Sample Data

No.	Characteristics	Kamloops 0012	Kamloops 0013	Kamloops 0014	Kamloops 0015	Kamloops 0016	Kamloops 0017
POPULATION CHARACTERISTICS							
1	Population, 1991 (1)	3,889	3,891	2,806	3,734	3,471	3,932
2	Population, 1996 (2)	4,104	3,895	2,880	4,691	3,767	4,210
3	Population percentage change, 1991-1996	5.5	0.1	2.6	25.6	8.5	7.1
4	Land area in square kilometres, 1996	1.62	1.46	1.09	2.10	1.53	2.38
5	Total population (100% data) (3)	4,105	3,895	2,880	4,695	3,765	4,210
by sex and age groups							
6	Male, total	1,975	1,930	1,335	2,245	1,815	2,145
7	0-4 years	165	145	85	165	100	150
8	5-9 years	130	140	80	175	150	175
9	10-14 years	115	155	65	185	150	175
10	15-19 years	115	145	75	205	140	195
11	20-24 years	185	135	90	205	125	140
12	25-29 years	210	140	100	170	135	125
13	30-34 years	205	135	110	150	140	165
14	35-39 years	190	160	110	185	140	200
15	40-44 years	115	125	95	140	130	150
16	45-49 years	125	130	90	160	130	160
17	50-54 years	85	85	50	115	95	115
18	55-59 years	65	95	65	90	75	110
19	60-64 years	60	105	85	105	90	90
20	65-69 years	80	80	75	65	60	85
21	70-74 years	50	70	65	60	55	45
22	75-79 years	45	45	55	30	40	25
23	80-84 years	25	25	25	25	40	10
24	85 years and over	15	15	20	5	15	10
25	Female, total	2,135	1,965	1,550	2,445	1,950	2,065
26	0-4 years	155	130	65	150	135	140
27	5-9 years	135	125	85	165	125	150
28	10-14 years	105	125	70	175	145	175
29	15-19 years	165	145	75	215	150	160
30	20-24 years	190	150	120	215	100	125
31	25-29 years	215	130	90	190	145	135
32	30-34 years	195	160	110	200	160	170
33	35-39 years	160	175	110	200	165	200
34	40-44 years	145	125	90	170	140	175
35	45-49 years	125	130	65	175	110	155
36	50-54 years	90	105	75	120	110	125
37	55-59 years	85	100	65	120	80	100
38	60-64 years	75	100	105	105	80	90
39	65-69 years	75	80	95	75	70	65
40	70-74 years	90	65	110	75	60	45
41	75-79 years	55	55	100	45	50	25
42	80-84 years	45	25	65	30	40	5
43	85 years and over	45	40	45	15	70	10
44	Population 15 years and over	3,300	3,075	2,430	3,665	2,965	3,240
by legal marital status							
45	Never married (single)	1,345	950	755	1,270	915	910
46	Legally married (and not separated)	1,100	1,500	950	1,650	1,400	1,850
47	Separated, but still legally married	185	115	100	130	125	100
48	Divorced	435	310	315	390	270	245
49	Widowed	235	200	310	220	260	135
50	Total population (20% sample data) (4)	4,045	3,895	2,835	4,675	3,540	4,200
by mother tongue							
51	Single responses	3,985	3,815	2,805	4,595	3,465	4,175
52	English	3,530	3,195	2,415	3,565	3,040	3,875
53	French	50	30	45	30	30	25
54	Non-official languages (5)	405	590	345	1,000	400	280
55	Italian	90	135	160	80	40	50
56	German	25	25	45	40	20	75
57	Punjabi	45	210	-	490	95	-
58	Chinese	80	-	-	-	35	25
59	Ukrainian	20	45	20	40	10	15
60	Other languages (6)	140	175	115	340	195	115
61	Multiple responses	60	80	25	80	75	25
62	English and French	10	-	-	10	10	-
63	English and non-official language	55	80	25	75	65	25
64	French and non-official language	-	-	-	-	-	-
65	English, French and non-official language	-	-	-	-	-	-

See reference material at the end of the publication. - Voir les documents de référence à la fin de la publication.

Tableau 1. Certaines caractéristiques des secteurs de recensement, recensement de 1996 - Données intégrales et données-échantillon (20 %)

Kamloops 0018	Kamloops 0019	Kamloops 0020	Kamloops 0021 ◇	Kamloops 0022	Kamloops 0100	Caractéristiques	N°
CARACTÉRISTIQUES DE LA POPULATION							
3,524	3,502	3,543	2,812	595	2,794	Population, 1991 (1)	1
3,808	3,891	3,829	3,245	552	3,432	Population, 1996 (2)	2
8.1	11.1	8.1	15.4	-7.2	22.8	Variation en pourcentage de la population, 1991-1996	3
38.80	55.74	2.33	139.50	11.53	1,020.76	Superficie des terres en kilomètres carrés, 1996	4
3,805	3,890	3,825	3,245	555	3,430	Population totale (données intégrales) (3)	5
1,910	1,945	1,880	1,670	290	1,755	selon le sexe et les groupes d'âge	
125	105	140	100	15	110	Sexe masculin, total	6
130	155	150	170	15	115	0-4 ans	7
140	190	165	165	25	140	5-9 ans	8
160	175	150	145	20	120	10-14 ans	9
135	125	125	95	15	110	15-19 ans	10
115	80	100	85	20	85	20-24 ans	11
145	130	125	125	30	110	25-29 ans	12
145	175	155	160	30	140	30-34 ans	13
150	185	165	165	20	160	35-39 ans	14
165	190	135	145	25	155	40-44 ans	15
125	135	115	80	20	120	45-49 ans	16
115	90	105	70	25	110	50-54 ans	17
95	75	75	60	10	120	55-59 ans	18
75	70	65	40	10	70	60-64 ans	19
55	45	60	35	5	50	65-69 ans	20
30	20	35	25	5	25	70-74 ans	21
20	5	20	10	5	5	75-79 ans	22
-	5	5	5	5	5	80-84 ans	23
1,890	1,945	1,945	1,575	260	1,680	85 ans et plus	24
125	105	135	105	10	85	Sexe féminin, total	25
105	165	130	150	20	140	0-4 ans	26
125	185	145	165	15	140	5-9 ans	27
135	195	160	115	20	100	10-14 ans	28
125	100	90	85	15	75	15-19 ans	29
135	80	115	80	20	80	20-24 ans	30
140	145	170	135	15	115	25-29 ans	31
160	185	190	185	25	165	30-34 ans	32
155	180	165	155	25	180	35-39 ans	33
185	195	165	125	20	140	40-44 ans	34
135	135	115	75	20	135	45-49 ans	35
100	90	90	75	15	105	50-54 ans	36
85	60	70	40	10	85	55-59 ans	37
65	50	65	30	10	50	60-64 ans	38
60	35	65	35	10	35	65-69 ans	39
25	25	40	15	10	25	70-74 ans	40
20	10	25	5	5	5	75-79 ans	41
15	5	5	5	5	5	80-84 ans	42
3,060	2,990	2,960	2,380	455	2,700	85 ans et plus	43
840	840	750	700	125	675	Population totale de 15 ans et plus	44
1,615	1,800	1,710	1,330	240	1,615	selon l'état matrimonial légal	
90	80	75	95	20	90	Célibataire (jamais marié(e))	45
360	185	275	185	35	220	Légalement marié(e) et non séparé(e))	46
155	90	145	70	30	105	Séparé(e), mais toujours légalement marié(e) ..	47
						Divorcé(e)	48
						Veuf ou veuve	49
3,800	3,870	3,800	3,255	530	3,430	Population totale (données-échantillon (20%)) (4)	50
3,785	3,845	3,745	3,185	530	3,405	selon la langue maternelle	
3,425	3,535	3,430	2,965	500	3,175	Réponses uniques	51
40	60	75	15	15	25	Anglais	52
315	250	240	200	15	200	Français	53
50	20	35	-	-	15	Langues non officielles (5)	54
100	25	50	40	10	80	Italien	55
20	75	-	10	-	-	Allemand	56
15	-	-	-	-	-	Pendjabi	57
15	15	40	15	-	-	Chinois	58
105	105	115	130	-	100	Ukrainien	59
15	25	50	70	-	25	Autres langues (6)	60
-	10	15	10	-	10	Réponses multiples	61
-	15	45	65	-	15	Anglais et français	62
-	-	-	-	-	-	Anglais et langue non officielle	63
-	-	-	-	-	-	Français et langue non officielle	64
-	-	-	-	-	-	Anglais, français et langue non officielle	65

See reference material at the end of the publication. - Voir les documents de référence à la fin de la publication.

Table 1. Selected Characteristics for Census Tracts, 1996 Census - 100% Data and 20% Sample Data

No.	Characteristics	Kamloops 0012	Kamloops 0013	Kamloops 0014	Kamloops 0015	Kamloops 0016	Kamloops 0017
POPULATION CHARACTERISTICS							
by home language							
1	Single responses	3,985	3,830	2,785	4,505	3,500	4,185
2	English	3,780	3,465	2,600	4,005	3,325	4,145
3	French	-	15	10	-	10	-
4	Non-official languages (5)	200	350	180	500	165	40
5	Punjabi	20	225	10	355	45	-
6	Italian	75	85	125	30	15	-
7	Chinese	70	-	-	10	25	15
8	German	-	-	-	-	-	-
9	Japanese	-	15	-	-	15	10
10	Other languages (6)	25	30	45	105	50	15
11	Multiple responses	65	65	50	175	40	20
by knowledge of official languages							
12	English only	3,825	3,720	2,685	4,365	3,325	4,005
13	French only	-	-	-	-	-	-
14	English and French	205	130	130	180	190	185
15	Neither English nor French	10	45	20	130	25	10
by knowledge of non-official languages (5) (7)							
16	Italian	120	150	225	105	65	50
17	German	35	25	50	60	45	105
18	Punjabi	55	300	10	505	95	-
19	Spanish	15	30	10	20	25	25
20	Japanese	30	55	50	70	55	20
21	Chinese	80	-	-	40	30	30
22	Ukrainian	25	45	30	50	25	25
by first official language spoken							
23	English	3,990	3,820	2,785	4,505	3,485	4,175
24	French	45	30	25	30	30	25
25	English and French	10	10	-	30	-	-
26	Neither English nor French	10	30	20	115	20	10
27	Official language minority - (number) (8)	50	35	30	45	35	25
28	Official language minority - (percentage) (8)	1.2	0.9	1.1	1.0	1.0	0.6
by ethnic origin (9)							
29	English	1,360	1,390	900	1,470	1,370	1,620
30	Canadian (15)	905	835	585	1,260	975	1,140
31	Scottish	860	915	665	775	1,095	940
32	Irish	695	655	610	520	825	615
33	German	735	565	365	675	570	830
34	French	580	370	450	650	405	575
35	Aboriginal origins (17)	555	430	240	450	335	300
36	Ukrainian	235	270	145	295	185	445
37	Italian	205	310	290	220	225	260
38	Dutch (Netherlands) (11)	125	155	125	80	185	250
39	Norwegian	195	180	55	195	125	250
40	Polish	105	175	60	230	90	120
41	Swedish	150	155	60	105	155	190
42	Welsh	150	100	100	75	120	95
43	Russian	85	50	30	85	115	135
by Aboriginal population							
44	Total Aboriginal population (18)	500	230	190	325	245	160
45	Total non-Aboriginal population	3,550	3,670	2,640	4,355	3,295	4,045
by visible minority population							
46	Total visible minority population (19)	200	515	145	795	310	110
47	Black	-	10	20	10	10	15
48	South Asian	60	320	25	520	105	-
49	Chinese	80	25	-	40	35	40
50	Korean	-	-	-	15	-	-
51	Japanese	30	85	65	120	70	40
52	Southeast Asian	-	25	-	-	55	-
53	Filipino	15	20	35	75	25	10
54	Arab/West Asian	10	-	-	-	-	-
55	Latin American	-	15	-	10	-	10
56	Visible minority, n.i.e. (20)	-	10	-	-	-	-
57	Multiple visible minority (21)	-	10	-	-	-	-
by citizenship							
58	Canadian citizenship (22)	3,955	3,700	2,705	4,405	3,445	4,125
59	Citizenship other than Canadian	90	200	125	270	95	75

See reference material at the end of the publication. - Voir les documents de référence à la fin de la publication.

Tableau 1. Certaines caractéristiques des secteurs de recensement, recensement de 1996 - Données intégrales et données-échantillon (20 %)

Kamloops 0018	Kamloops 0019	Kamloops 0020	Kamloops 0021 ◇	Kamloops 0022	Kamloops 0100	Caractéristiques	N°
CARACTÉRISTIQUES DE LA POPULATION							
selon la langue parlée à la maison							
3,765	3,855	3,790	3,230	530	3,410	Réponses uniques	1
3,710	3,795	3,705	3,215	530	3,355	Anglais	2
-	10	10	-	-	-	Français	3
55	60	80	15	-	55	Langues non officielles (5)	4
-	60	-	10	-	-	Pendjabi	5
30	-	-	-	-	-	Italien	6
-	-	-	-	-	-	Chinois	7
-	-	15	-	-	50	Allemand	8
15	-	65	10	-	10	Japonais	9
35	10	10	25	-	25	Autres langues (6)	10
-	-	-	-	-	-	Réponses multiples	11
selon la connaissance des langues officielles							
3,625	3,685	3,610	3,130	505	3,285	Anglais seulement	12
-	-	-	-	-	-	Français seulement	13
175	180	180	125	25	150	Anglais et français	14
-	-	-	-	-	-	Ni l'anglais ni le français	15
selon la connaissance des langues non officielles (5) (7)							
75	55	65	10	-	30	Italien	16
75	40	60	55	10	100	Allemand	17
25	65	-	20	-	-	Pendjabi	18
-	35	45	15	-	45	Espagnol	19
20	15	10	-	-	-	Japonais	20
20	15	-	-	-	-	Chinois	21
25	10	55	15	-	10	Ukrainien	22
selon la première langue officielle parlée							
3,760	3,810	3,720	3,235	515	3,400	Anglais	23
40	50	65	15	15	15	Français	24
-	-	-	-	-	20	Anglais et français	25
-	-	-	-	-	-	Ni l'anglais ni le français	26
40	50	75	15	15	25	Minorité de langue officielle - (nombre) (8)	27
1.1	1.3	2.0	0.5	2.8	0.7	Minorité de langue officielle - (pourcentage) (8)	28
selon l'origine ethnique (9)							
1,360	1,605	1,565	1,160	240	1,455	Anglais	29
1,065	1,090	1,115	950	165	920	Canadien (15)	30
895	960	1,030	800	85	720	Écossais	31
745	645	870	485	80	570	Irlandais	32
730	790	740	500	50	685	Allemand	33
445	530	590	215	100	385	Français	34
245	120	140	690	75	405	Origines autochtones (17)	35
240	205	290	235	45	125	Ukrainien	36
165	185	180	90	-	165	Italien	37
105	275	240	185	-	160	Hollandais (Néerlandais) (11)	38
140	215	190	155	40	75	Norvégien	39
180	65	230	90	20	165	Polonais	40
80	220	130	80	15	30	Suédois	41
135	105	130	100	-	95	Gallois	42
125	55	25	55	-	35	Russe	43
selon la population autochtone							
115	90	110	665	40	395	Population autochtone totale (18)	44
3,685	3,780	3,690	2,585	490	3,040	Population non autochtone totale	45
selon la population des minorités visibles							
175	205	75	45	-	35	Total des minorités visibles (19)	46
-	25	-	-	-	10	Noir	47
55	100	20	40	-	-	Sud-Asiatique	48
55	15	-	-	-	-	Chinois	49
15	-	-	-	-	-	Coréen	50
20	45	10	-	-	15	Japonais	51
-	-	-	-	-	10	Asiatique du Sud-Est	52
-	-	20	-	-	-	Philippin	53
-	-	-	-	-	10	Arabe/Asiatique occidentale	54
-	-	25	-	-	10	Latino-Américain	55
-	10	-	-	-	-	Minorité visible, n.i.a. (20)	56
-	-	-	-	-	-	Minorités visibles multiples (21)	57
selon la citoyenneté							
3,690	3,815	3,750	3,170	525	3,325	Citoyenneté canadienne (22)	58
110	55	50	85	-	105	Citoyenneté autre que canadienne	59

See reference material at the end of the publication. - Voir les documents de référence à la fin de la publication.

Table 1. Selected Characteristics for Census Tracts, 1996 Census - 100% Data and 20% Sample Data

No.	Characteristics	Kamloops 0012	Kamloops 0013	Kamloops 0014	Kamloops 0015	Kamloops 0016	Kamloops 0017
POPULATION CHARACTERISTICS							
by place of birth							
1	Non-immigrant population (23)	3,635	3,285	2,395	3,880	3,180	3,850
2	Born in province of residence	2,305	2,220	1,385	2,425	2,205	2,660
3	Immigrant population	400	595	425	765	360	345
4	United States	35	30	50	30	30	15
5	Central and South America	-	10	-	-	-	15
6	Caribbean and Bermuda	-	-	-	-	-	15
7	United Kingdom	50	95	125	85	55	80
8	Other Europe (24)	160	175	205	205	100	175
9	Africa	-	20	-	-	10	-
10	India	30	205	10	320	55	-
11	Other Asia and the Middle East (25)	105	45	45	110	110	25
12	Oceania and other (26)	-	10	-	10	-	15
13	Non-permanent residents	15	15	15	35	-	10
14	Total immigrant population	395	595	430	765	355	350
by period of immigration							
15	Before 1961	155	140	185	175	85	135
16	1961-1970	50	165	85	150	90	80
17	1971-1980	110	110	75	190	105	65
18	1981-1990	25	60	65	145	30	40
19	1991-1996 (27)	65	120	10	105	45	25
by age at immigration							
20	0-4 years	40	45	60	65	35	80
21	5-19 years	155	175	105	235	115	140
22	20 years and over	200	380	260	465	210	125
23	Total population 1 year and over (28)	3,975	3,830	2,820	4,600	3,510	4,155
by place of residence 1 year ago (mobility)							
24	Non-movers	2,590	2,880	1,885	3,555	2,665	3,400
25	Movers	1,390	955	935	1,045	840	755
26	Non-migrants	1,035	830	740	765	510	580
27	Migrants	350	125	195	280	335	170
28	Internal migrants	340	105	190	230	330	150
29	Intraprovincial migrants	240	95	150	160	315	125
30	Interprovincial migrants	105	15	35	70	15	20
31	External migrants	15	20	-	50	-	25
32	Total population 5 years and over (29)	3,730	3,610	2,690	4,355	3,300	3,915
by place of residence 5 years ago (mobility)							
33	Non-movers	1,310	1,745	1,085	1,585	1,715	2,115
34	Movers	2,425	1,870	1,605	2,775	1,585	1,795
35	Non-migrants	1,335	1,210	950	1,780	850	995
36	Migrants	1,090	655	655	990	735	800
37	Internal migrants	1,080	535	620	910	685	765
38	Intraprovincial migrants	685	480	325	625	560	605
39	Interprovincial migrants	390	50	295	290	120	165
40	External migrants	10	125	35	80	50	30
41	Total population 15-24 years	660	560	365	840	510	620
by school attendance							
42	Not attending school	350	300	160	340	205	275
43	Attending school full time	250	220	190	380	235	290
44	Attending school part time	60	30	20	120	70	55
45	Total population 15 years and over	3,235	3,070	2,385	3,655	2,735	3,230
by highest level of schooling							
46	Less than grade 9 (30)	335	380	425	335	165	205
47	Grades 9 to 13 without secondary school graduation certificate	1,130	845	760	1,115	860	875
48	Grades 9 to 13 with secondary school graduation certificate	470	430	285	490	405	595
49	Trades certificate or diploma	95	160	105	135	130	165
50	Other non-university education only (31)	700	890	510	990	765	920
51	Without certificate or diploma	185	285	100	295	245	115
52	With certificate or diploma (32)	515	605	405	700	530	805
53	University without degree	390	245	200	415	330	340
54	Without certificate or diploma	195	75	100	210	155	160
55	With certificate or diploma (33)	195	170	100	205	170	175
56	University with bachelor's degree or higher	110	120	100	160	75	130

See reference material at the end of the publication. - Voir les documents de référence à la fin de la publication.

Tableau 1. Certaines caractéristiques des secteurs de recensement, recensement de 1996 - Données intégrales et données-échantillon (20 %)

Kamloops 0018	Kamloops 0019	Kamloops 0020	Kamloops 0021 ◇	Kamloops 0022	Kamloops 0100	Caractéristiques	N°
CARACTÉRISTIQUES DE LA POPULATION							
selon le lieu de naissance							
3,375	3,540	3,415	2,985	485	3,095	Population non immigrante (23)	1
2,100	2,450	2,125	2,080	355	2,085	Née dans la province de résidence	2
420	335	390	255	45	330	Population immigrante	3
65	35	85	70	10	40	Etats-Unis	4
-	-	35	-	-	10	Amérique centrale et du Sud	5
10	-	10	-	-	-	Caraïbes et Bermudes	6
95	80	95	60	15	125	Royaume-Uni	7
170	110	120	85	10	150	Autre Europe (24)	8
15	25	-	-	-	10	Afrique	9
10	50	-	20	-	-	Inde	10
45	15	10	-	-	-	Autre Asie et Moyen-Orient (25)	11
10	10	25	15	10	-	Océanie et autres (26)	12
-	-	-	10	-	-	Résidents non permanents	13
420	335	390	255	45	330	Population immigrante totale	14
selon la période d'immigration							
155	130	130	75	10	120	Avant 1961	15
100	60	90	55	25	90	1961-1970	16
85	100	85	70	-	35	1971-1980	17
50	30	65	20	-	15	1981-1990	18
30	10	20	35	-	70	1991-1996 (27)	19
selon l'âge à l'immigration							
55	55	60	55	-	35	0-4 ans	20
125	115	70	100	-	130	5-19 ans	21
240	160	255	100	45	165	20 ans et plus	22
3,745	3,820	3,775	3,235	525	3,375	Population totale de 1 an et plus (28)	23
selon le lieu de résidence 1 an auparavant (mobilité)							
3,240	3,235	3,065	2,800	450	2,700	Personnes n'ayant pas déménagé	24
505	590	710	435	75	670	Personnes ayant déménagé	25
355	355	525	315	50	270	Non-migrants	26
150	235	180	120	25	405	Migrants	27
145	225	180	110	25	370	Migrants internes	28
90	210	150	90	15	335	Migrants intraprovinciaux	29
50	15	30	20	10	30	Migrants interprovinciaux	30
-	10	10	10	-	35	Migrants externes	31
3,545	3,660	3,525	3,060	485	3,240	Population totale de 5 ans et plus (29)	32
selon le lieu de résidence 5 ans auparavant (mobilité)							
1,820	2,075	1,680	1,810	280	1,615	Personnes n'ayant pas déménagé	33
1,720	1,590	1,840	1,250	205	1,620	Personnes ayant déménagé	34
1,095	865	1,225	760	110	550	Non-migrants	35
630	720	615	490	90	1,070	Migrants	36
580	720	610	480	90	995	Migrants internes	37
430	610	455	375	75	840	Migrants intraprovinciaux	38
145	105	160	110	10	150	Migrants interprovinciaux	39
45	10	-	10	-	75	Migrants externes	40
545	600	525	465	55	350	Population totale de 15 à 24 ans	41
selon la fréquentation scolaire							
180	190	250	220	15	130	Ne fréquentant pas l'école	42
295	345	245	210	35	200	Fréquentant l'école à plein temps	43
70	60	30	30	10	20	Fréquentant l'école à temps partiel	44
3,050	2,975	2,930	2,390	440	2,700	Population totale de 15 ans et plus	45
selon le plus haut niveau de scolarité atteint							
160	140	175	175	45	170	Niveau inférieur à la 9e année (30)	46
890	735	825	690	170	660	9e - 13e année sans certificat d'études secondaires	47
400	450	470	285	65	400	9e - 13e année avec certificat d'études secondaires	48
140	140	150	110	35	140	Certificat ou diplôme d'une école de métiers	49
810	860	820	725	65	845	Autres études non universitaires seulement (31)	50
145	180	210	165	30	165	Sans certificat ou diplôme	51
665	685	615	555	35	680	Avec certificat ou diplôme (32)	52
455	385	360	305	40	330	Études universitaires sans grade	53
195	210	160	165	30	150	Sans certificat ou diplôme	54
255	175	205	135	15	180	Avec certificat ou diplôme (33)	55
195	255	125	110	20	155	Études universitaires avec baccalauréat ou diplôme supérieur	56

See reference material at the end of the publication. - Voir les documents de référence à la fin de la publication.

Table 1. Selected Characteristics for Census Tracts, 1996 Census - 100% Data and 20% Sample Data

No.	Characteristics	Kamloops 0012	Kamloops 0013	Kamloops 0014	Kamloops 0015	Kamloops 0016	Kamloops 0017
POPULATION CHARACTERISTICS							
by combinations of unpaid work							
1	Males 15 years and over	1,550	1,480	1,095	1,710	1,330	1,635
2	Reported unpaid work (34)	1,340	1,260	945	1,500	1,210	1,460
3	Housework and child care and care to seniors	45	55	70	110	90	120
4	Housework and child care only	365	335	240	370	325	490
5	Housework and care to seniors only	80	120	75	55	45	90
6	Child care and care to seniors only	-	-	-	-	-	-
7	Housework only	840	725	550	930	735	745
8	Child care only	15	20	10	20	15	25
9	Care to seniors only	-	10	-	-	-	-
10	Females 15 years and over	1,685	1,590	1,290	1,945	1,405	1,595
11	Reported unpaid work (34)	1,550	1,480	1,150	1,795	1,365	1,510
12	Housework and child care and care to seniors	105	150	70	235	150	200
13	Housework and child care only	535	535	350	580	500	555
14	Housework and care to seniors only	110	135	95	135	80	140
15	Child care and care to seniors only	-	-	-	-	-	-
16	Housework only	760	650	630	830	625	605
17	Child care only	35	-	-	10	-	10
18	Care to seniors only	-	-	-	-	10	-
by labour force activity							
19	Males 15 years and over	1,550	1,480	1,095	1,710	1,325	1,630
20	In the labour force	1,165	1,060	600	1,320	940	1,245
21	Employed	905	865	485	1,095	740	1,120
22	Unemployed	260	195	115	220	190	125
23	Unemployment rate	22.3	18.4	19.2	16.7	20.2	10.0
24	Participation rate	75.2	71.6	54.8	77.2	70.9	76.4
25	Females 15 years and over	1,685	1,585	1,290	1,940	1,410	1,595
26	In the labour force	1,000	870	505	1,150	870	1,080
27	Employed	860	770	455	965	760	960
28	Unemployed	140	100	50	175	110	120
29	Unemployment rate	14.0	11.5	9.9	15.2	12.6	11.1
30	Participation rate	59.3	54.9	39.1	59.3	61.7	67.7
31	Both sexes - Unemployment rate	18.2	15.3	14.5	16.2	16.9	10.5
32	15-24 years	29.9	20.0	6.5	28.2	20.9	17.9
33	25 years and over	16.0	14.2	17.0	13.1	16.3	8.6
34	Both sexes - Participation rate	66.9	62.7	46.3	67.4	66.0	72.0
35	15-24 years	58.3	67.6	61.6	65.5	65.7	67.2
36	25 years and over	69.1	61.6	43.4	68.0	66.1	73.0
37	Total labour force 15 years and over	2,165	1,925	1,105	2,465	1,810	2,325
by industry divisions							
38	Industry - Not applicable (35)	175	130	80	200	95	95
39	All industries (36)	1,990	1,800	1,025	2,265	1,710	2,235
40	Primary industries (37)	100	130	65	160	170	110
41	Manufacturing industries	105	165	45	190	150	270
42	Construction industries	185	185	105	165	95	175
43	Transportation and storage industries Communication and other utility industries	125	120	35	110	80	125
44	Wholesale and retail trades industries	50	45	15	55	60	50
45	Finance, insurance, real estate industries	470	330	215	480	340	530
46	Business service industries	55	40	60	80	80	40
47	Government service industries (38)	40	40	45	100	40	70
48	Educational service industries	80	100	40	95	160	110
49	Health and social service industries (38)	90	90	30	135	60	115
50	Accommodation, food and beverage service industries	175	185	130	290	170	195
51	Other service industries (38)	315	215	140	210	170	200
52	Other service industries (38)	210	155	95	205	140	235

See reference material at the end of the publication. - Voir les documents de référence à la fin de la publication.

Tableau 1. Certaines caractéristiques des secteurs de recensement, recensement de 1996 - Données intégrales et données-échantillon (20 %)

Kamloops 0018	Kamloops 0019	Kamloops 0020	Kamloops 0021 ◇	Kamloops 0022	Kamloops 0100	Caractéristiques	N°
						CARACTÉRISTIQUES DE LA POPULATION	
						selon les combinaisons de travail non rémunéré	
1,510	1,490	1,415	1,235	230	1,390	Hommes de 15 ans et plus	1
1,380	1,380	1,305	1,115	210	1,230	Travail non rémunéré déclaré (34)	2
110	70	105	75	-	70	Travaux ménagers et soins aux enfants et soins aux personnes âgées	3
440	480	435	415	50	410	Travaux ménagers et soins aux enfants seulement	4
85	55	85	70	35	85	Travaux ménagers et soins aux personnes âgées seulement	5
-	-	-	-	-	-	Soins aux enfants et soins aux personnes âgées seulement	6
730	745	675	530	95	640	Travaux ménagers seulement	7
-	20	-	15	10	20	Soins aux enfants seulement	8
-	10	10	10	20	-	Soins aux personnes âgées seulement	9
1,540	1,485	1,515	1,155	210	1,310	Femmes de 15 ans et plus	10
1,470	1,390	1,470	1,115	195	1,245	Travail non rémunéré déclaré (34)	11
180	120	160	165	20	135	Travaux ménagers et soins aux enfants et soins aux personnes âgées	12
510	540	515	460	70	475	Travaux ménagers et soins aux enfants seulement	13
125	120	95	100	15	90	Travaux ménagers et soins aux personnes âgées seulement	14
-	-	-	-	-	-	Soins aux enfants et soins aux personnes âgées seulement	15
645	605	700	380	90	545	Travaux ménagers seulement	16
-	-	-	10	-	-	Soins aux enfants seulement	17
-	-	-	10	-	-	Soins aux personnes âgées seulement	18
						selon l'activité	
1,505	1,485	1,420	1,235	230	1,390	Hommes de 15 ans et plus	19
1,150	1,150	1,110	945	175	975	Faisant partie de la population active	20
1,015	1,050	1,010	810	165	885	Occupés	21
135	90	105	135	10	95	Chômeurs	22
11.7	7.8	9.5	14.3	5.7	9.7	Taux de chômage	23
76.4	77.4	78.2	76.5	76.1	70.1	Taux d'activité	24
1,535	1,485	1,515	1,155	210	1,310	Femmes de 15 ans et plus	25
1,025	980	920	765	125	815	Faisant partie de la population active	26
905	895	845	690	90	710	Occupées	27
120	85	70	75	30	105	Chômeuses	28
11.7	8.7	7.6	9.8	24.0	12.9	Taux de chômage	29
66.8	66.0	60.7	66.2	59.5	62.2	Taux d'activité	30
12.0	8.2	8.6	12.3	15.0	10.9	Les deux sexes - Taux de chômage	31
17.5	21.6	9.8	23.2	28.6	12.8	15-24 ans	32
10.7	5.4	8.4	10.1	13.2	10.7	25 ans et plus	33
71.3	71.5	69.3	71.5	67.0	66.3	Les deux sexes - Taux d'activité	34
72.5	61.7	79.8	62.0	63.6	55.7	15-24 ans	35
71.0	73.9	67.0	74.0	68.8	67.9	25 ans et plus	36
2,175	2,125	2,030	1,710	300	1,785	Population active totale de 15 ans et plus	37
						selon les divisions d'industrie	
95	25	50	65	20	50	Industrie - Sans objet (35)	38
2,080	2,105	1,980	1,645	275	1,740	Toutes les industries (36)	39
75	180	75	115	25	220	Industries primaires (37)	40
205	135	145	125	15	230	Industries manufacturières	41
195	260	135	145	65	160	Industries de la construction	42
155	90	115	165	40	40	Industries du transport et de l'entreposage	43
40	75	60	55	10	40	Industries des communications et autres services publics	44
365	345	425	305	35	285	Industries du commerce de gros et de détail	45
75	65	85	35	-	85	Industries des intermédiaires financiers, des assurances et des services immobiliers	46
90	75	120	75	15	55	Industries des services aux entreprises	47
130	105	65	125	-	125	Industries des services gouvernementaux (38)	48
150	165	130	95	10	90	Industries des services d'enseignement	49
225	240	245	200	10	130	Industries des services de soins de santé et des services sociaux (38)	50
190	170	240	100	10	70	Industries de l'hébergement et de la restauration	51
180	190	135	105	30	210	Autres industries de services (38)	52

See reference material at the end of the publication. - Voir les documents de référence à la fin de la publication.

Table 1. Selected Characteristics for Census Tracts, 1996 Census - 100% Data and 20% Sample Data

No.	Characteristics	Kamloops 0012	Kamloops 0013	Kamloops 0014	Kamloops 0015	Kamloops 0016	Kamloops 0017
POPULATION CHARACTERISTICS							
by class of worker							
1	Class of worker - Not applicable (35)	175	130	85	200	95	95
2	All classes of worker (36)	1,990	1,795	1,020	2,265	1,710	2,230
3	Paid workers	1,795	1,600	975	2,180	1,655	2,055
4	Employees	1,770	1,550	955	2,140	1,625	1,985
5	Self-employed (incorporated)	20	45	20	40	30	65
6	Self-employed (unincorporated)	195	195	45	90	55	170
7	Unpaid family workers	-	-	-	-	-	10
by occupation broad groups							
8	Male labour force 15 years and over	1,165	1,060	600	1,320	935	1,245
9	Occupation - Not applicable (35)	110	60	60	110	45	40
10	All occupations (36)	1,055	1,000	540	1,210	895	1,205
11	A Management occupations	50	85	-	90	50	75
12	B Business, finance and administrative occupations	90	65	50	95	50	90
13	C Natural and applied sciences and related occupations	35	35	45	35	55	55
14	D Health occupations	10	-	-	20	-	25
15	E Occupations in social science, education, government service and religion	10	25	35	60	15	45
16	F Occupations in art, culture, recreation and sport	15	20	-	20	15	40
17	G Sales and service occupations	215	245	130	260	265	250
18	H Trades, transport and equipment operators and related occupations	500	335	215	380	270	460
19	I Occupations unique to primary industry J Occupations unique to processing, manufacturing and utilities	65	80	35	85	95	65
20	J Occupations unique to processing, manufacturing and utilities	65	105	15	155	85	95
21	Female labour force 15 years and over	995	870	505	1,150	870	1,075
22	Occupation - Not applicable (35)	60	70	20	90	50	50
23	All occupations (36)	935	800	480	1,060	820	1,025
24	A Management occupations	30	30	10	25	35	55
25	B Business, finance and administrative occupations	235	195	90	260	230	355
26	C Natural and applied sciences and related occupations	-	15	-	-	-	-
27	D Health occupations	70	55	40	120	75	75
28	E Occupations in social science, education, government service and religion	45	65	40	50	30	35
29	F Occupations in art, culture, recreation and sport	-	10	10	20	20	10
30	G Sales and service occupations	525	395	275	465	380	415
31	H Trades, transport and equipment operators and related occupations	15	10	-	20	-	10
32	I Occupations unique to primary industry J Occupations unique to processing, manufacturing and utilities	10	15	-	60	40	15
33	J Occupations unique to processing, manufacturing and utilities	-	15	10	35	10	50
34	Total employed labour force 15 years and over	1,765	1,630	940	2,065	1,500	2,080
by place of work							
35	Males	905	865	490	1,100	745	1,120
36	Usual place of work	680	650	365	885	660	830
37	At home	30	20	40	25	10	50
38	Outside Canada	-	10	10	-	10	10
39	No fixed workplace	205	190	80	185	60	230
40	Females	860	765	450	965	760	960
41	Usual place of work	745	665	415	865	660	805
42	At home	45	85	30	40	40	115
43	Outside Canada	-	-	-	-	-	-
44	No fixed workplace	65	15	10	60	60	35

See reference material at the end of the publication. - Voir les documents de référence à la fin de la publication.

Tableau 1. Certaines caractéristiques des secteurs de recensement, recensement de 1996 - Données intégrales et données-échantillon (20 %)

Kamloops 0018	Kamloops 0019	Kamloops 0020	Kamloops 0021 ◇	Kamloops 0022	Kamloops 0100	Caractéristiques	N°
						CARACTÉRISTIQUES DE LA POPULATION	
						selon la catégorie de travailleur(euse)s	
						Catégorie de travailleur(euse)s -	
95	25	45	65	25	45	Sans objet (35)	1
2,075	2,100	1,985	1,645	275	1,740	Toutes les catégories de travailleur(euse)s (36)	2
1,950	1,910	1,810	1,500	235	1,495	Travailleur(euse)s rémunéré(e)s	3
1,865	1,830	1,775	1,410	230	1,390	Employé(e)s	4
85	75	30	85	-	100	Travailleur(euse)s autonomes (entreprise constituée en société)	5
125	185	155	145	40	215	Travailleur(euse)s autonomes (entreprise non constituée en société)	6
10	10	15	-	-	30	Travailleur(euse)s familiaux (familiales) non rémunéré(e)s	7
						selon les grandes catégories professionnelles	
1,150	1,145	1,110	950	170	975	Population active masculine de 15 ans et plus	8
40	15	25	50	-	25	Profession - Sans objet (35)	9
1,110	1,135	1,090	895	175	950	Toutes les professions (36)	10
110	100	65	80	10	110	A Gestion	11
85	90	55	40	10	70	B Affaires, finance et administration	12
60	55	50	50	10	55	C Sciences naturelles et appliquées et professions apparentées	13
30	10	-	15	-	20	D Secteur de la santé	14
55	75	95	25	-	20	E Sciences sociales, enseignement, administration publique et religion	15
15	10	15	10	10	15	F Arts, culture, sports et loisirs	16
185	220	290	145	25	115	G Ventes et services	17
430	430	390	370	100	305	H Métiers, transport et machinerie	18
75	70	35	65	10	160	I Professions propres au secteur primaire	19
70	70	90	85	-	80	J Transformation, fabrication et services d'utilité publique	20
1,025	980	920	765	125	810	Population active féminine de 15 ans et plus	21
55	10	20	15	20	20	Profession - Sans objet (35)	22
970	965	895	750	100	795	Toutes les professions (36)	23
70	30	35	40	-	35	A Gestion	24
235	315	285	190	40	225	B Affaires, finance et administration	25
10	10	10	-	-	25	C Sciences naturelles et appliquées et professions apparentées	26
100	85	80	70	-	45	D Secteur de la santé	27
80	90	55	40	-	75	E Sciences sociales, enseignement, administration publique et religion	28
55	40	15	20	10	15	F Arts, culture, sports et loisirs	29
370	345	390	310	40	270	G Ventes et services	30
25	30	15	50	-	10	H Métiers, transport et machinerie	31
10	15	-	20	15	60	I Professions propres au secteur primaire	32
20	15	10	-	-	30	J Transformation, fabrication et services d'utilité publique	33
1,915	1,950	1,855	1,500	250	1,590	Population active occupée totale de 15 ans et plus	34
						selon le lieu de travail	
1,015	1,055	1,005	810	160	885	Hommes	35
770	820	795	625	85	645	Lieu de travail habituel	36
25	55	45	15	10	100	A domicile	37
-	-	-	-	-	-	En dehors du Canada	38
215	180	165	170	70	135	Sans adresse de travail fixe	39
905	895	845	690	90	710	Femmes	40
815	760	770	565	75	565	Lieu de travail habituel	41
45	70	55	90	10	90	A domicile	42
-	10	-	-	-	-	En dehors du Canada	43
45	55	20	30	10	55	Sans adresse de travail fixe	44

See reference material at the end of the publication. - Voir les documents de référence à la fin de la publication.

Table 1. Selected Characteristics for Census Tracts, 1996 Census - 100% Data and 20% Sample Data

No.	Characteristics	Kamloops 0012	Kamloops 0013	Kamloops 0014	Kamloops 0015	Kamloops 0016	Kamloops 0017
POPULATION CHARACTERISTICS							
	Total employed labour force 15 years and over with usual place of work or no fixed workplace by mode of transportation						
1		1,690	1,520	865	1,995	1,445	1,910
2	Males	875	835	445	1,070	725	1,065
3	Car, truck, van, as driver	660	675	345	885	575	950
4	Car, truck, van, as passenger	90	70	45	75	70	50
5	Public transit	10	15	10	25	25	10
6	Walked to work	50	40	25	30	10	25
7	Other method	60	40	20	60	45	30
8	Females	810	680	420	925	720	845
9	Car, truck, van, as driver	535	540	270	755	540	740
10	Car, truck, van, as passenger	80	70	80	70	80	50
11	Public transit	85	10	40	50	55	30
12	Walked to work	85	50	30	50	45	20
13	Other method	20	15	10	-	-	-
1996 INCOME CHARACTERISTICS							
	Total income of population 15 years and over by sex and total income groups						
14	Total income of males 15 years and over	1,550	1,485	1,095	1,710	1,330	1,635
15	Without income	40	45	20	80	85	90
16	With income	1,505	1,440	1,075	1,635	1,240	1,545
17	Under \$1,000 (39)	40	55	60	65	95	60
18	\$ 1,000 - \$ 2,999	65	105	65	75	40	60
19	\$ 3,000 - \$ 4,999	40	50	40	70	35	35
20	\$ 5,000 - \$ 6,999	150	95	85	115	60	80
21	\$ 7,000 - \$ 9,999	100	80	50	140	100	70
22	\$10,000 - \$11,999	85	60	60	65	35	65
23	\$12,000 - \$14,999	115	95	125	80	100	80
24	\$15,000 - \$19,999	165	100	125	120	90	85
25	\$20,000 - \$24,999	190	125	80	150	105	105
26	\$25,000 - \$29,999	80	90	110	110	65	130
27	\$30,000 - \$34,999	125	100	50	85	85	110
28	\$35,000 - \$39,999	55	100	55	130	75	70
29	\$40,000 - \$44,999	90	85	30	105	90	140
30	\$45,000 - \$49,999	55	65	40	65	85	115
31	\$50,000 - \$59,999	85	110	65	125	85	190
32	\$60,000 and over	65	100	25	125	95	150
33	Average income \$ (40)	23,591	25,724	21,059	26,616	28,167	31,740
34	Median income \$ (40)	19,935	21,851	15,621	23,070	22,865	30,083
35	Standard error of average income \$ (40)	987	1,060	1,064	1,036	1,472	1,105
36	Total income of females 15 years and over	1,685	1,590	1,290	1,945	1,410	1,595
37	Without income	140	190	85	345	130	155
38	With income	1,545	1,400	1,205	1,600	1,280	1,440
39	Under \$1,000 (39)	120	35	55	60	55	100
40	\$ 1,000 - \$ 2,999	120	50	80	100	110	120
41	\$ 3,000 - \$ 4,999	105	70	40	85	95	110
42	\$ 5,000 - \$ 6,999	105	130	60	90	75	135
43	\$ 7,000 - \$ 9,999	140	195	120	200	115	160
44	\$10,000 - \$11,999	190	120	230	170	100	50
45	\$12,000 - \$14,999	150	155	230	180	140	135
46	\$15,000 - \$19,999	235	165	125	180	130	135
47	\$20,000 - \$24,999	155	120	120	105	135	165
48	\$25,000 - \$29,999	70	110	45	115	120	75
49	\$30,000 - \$34,999	40	115	35	150	85	85
50	\$35,000 - \$39,999	45	30	45	70	65	80
51	\$40,000 - \$44,999	20	45	10	35	30	40
52	\$45,000 - \$49,999	-	15	-	10	10	20
53	\$50,000 - \$59,999	15	25	-	35	15	15
54	\$60,000 and over	15	10	-	-	10	10
55	Average income \$ (40)	14,467	17,229	14,179	17,002	17,490	16,058
56	Median income \$ (40)	11,843	13,384	12,381	13,031	13,896	12,615
57	Standard error of average income \$ (40)	634	701	566	628	960	753
	by composition of total income						
58	Total - Composition of total income % (41)	100.0	100.0	100.0	100.0	100.0	100.0
59	Employment income %	69.2	68.6	59.1	74.6	74.0	80.9
60	Government transfer payments %	21.7	20.2	29.0	18.4	17.1	11.9
61	Other %	9.1	11.2	11.9	7.0	8.9	7.2

See reference material at the end of the publication. - Voir les documents de référence à la fin de la publication.

Tableau 1. Certaines caractéristiques des secteurs de recensement, recensement de 1996 - Données intégrales et données-échantillon (20 %)

Kamloops 0018	Kamloops 0019	Kamloops 0020	Kamloops 0021 ◇	Kamloops 0022	Kamloops 0100	Caractéristiques	N°
CARACTÉRISTIQUES DE LA POPULATION							
1,845	1,820	1,755	1,390	240	1,400	Population active occupée totale de 15 ans et plus ayant un lieu de travail habituel ou sans adresse de travail fixe	1
985	1,000	960	790	160	785	selon le mode de transport	
845	885	810	700	140	670	Hommes	2
50	65	60	65	10	35	Automobile, camion ou fourgonnette, en tant que conducteur	3
25	20	35	-	-	15	Automobile, camion ou fourgonnette, en tant que passager	4
25	15	25	-	10	40	Transport en commun	5
40	20	35	25	10	20	À pied	6
855	820	795	595	80	620	Autre moyen	7
720	630	675	510	75	510	Femmes	8
85	95	25	70	10	90	Automobile, camion ou fourgonnette, en tant que conductrice	9
35	55	65	-	-	-	Automobile, camion ou fourgonnette, en tant que passagère	10
15	40	25	10	-	20	Transport en commun	11
10	-	-	-	-	-	À pied	12
						Autre moyen	13
CARACTÉRISTIQUES DU REVENU DE 1996							
Revenu total de la population de 15 ans et plus selon le sexe et les tranches de revenu total							
1,505	1,490	1,420	1,235	235	1,390	Revenu total des hommes de 15 ans et plus .	14
80	40	35	105	10	50	Sans revenu	15
1,425	1,450	1,380	1,130	220	1,335	Avec un revenu	16
90	45	65	50	30	100	Moins de 1 000 \$ (39)	17
45	70	55	50	15	25	1 000 \$ - 2 999 \$	18
70	55	35	30	-	15	3 000 \$ - 4 999 \$	19
40	30	50	40	10	35	5 000 \$ - 6 999 \$	20
75	75	60	85	10	105	7 000 \$ - 9 999 \$	21
60	20	40	40	-	45	10 000 \$ - 11 999 \$	22
70	75	95	75	-	80	12 000 \$ - 14 999 \$	23
95	130	150	70	25	115	15 000 \$ - 19 999 \$	24
90	145	90	45	15	90	20 000 \$ - 24 999 \$	25
120	70	110	75	30	60	25 000 \$ - 29 999 \$	26
105	85	65	75	30	80	30 000 \$ - 34 999 \$	27
60	85	120	55	20	85	35 000 \$ - 39 999 \$	28
70	125	125	50	-	110	40 000 \$ - 44 999 \$	29
95	120	65	60	10	75	45 000 \$ - 49 999 \$	30
170	150	95	125	10	115	50 000 \$ - 59 999 \$	31
165	165	155	200	10	190	60 000 \$ et plus	32
32,288	33,113	29,483	33,132	25,198	34,153	Revenu moyen \$ (40)	33
28,905	30,221	27,915	29,915	25,262	28,098	Revenu médian \$ (40)	34
1,444	1,351	1,111	1,078	2,846	1,539	Erreur type du revenu moyen \$ (40)	35
1,535	1,485	1,515	1,155	210	1,310	Revenu total des femmes de 15 ans et plus .	36
135	180	175	130	30	90	Sans revenu	37
1,400	1,305	1,340	1,025	185	1,220	Avec un revenu	38
75	75	55	70	10	95	Moins de 1 000 \$ (39)	39
90	115	50	70	20	40	1 000 \$ - 2 999 \$	40
70	130	40	85	15	130	3 000 \$ - 4 999 \$	41
80	80	145	60	-	155	5 000 \$ - 6 999 \$	42
120	100	100	65	10	80	7 000 \$ - 9 999 \$	43
140	55	85	65	10	40	10 000 \$ - 11 999 \$	44
150	80	125	90	45	95	12 000 \$ - 14 999 \$	45
170	175	205	125	20	105	15 000 \$ - 19 999 \$	46
150	135	135	125	-	140	20 000 \$ - 24 999 \$	47
60	55	110	70	10	85	25 000 \$ - 29 999 \$	48
115	110	100	40	-	70	30 000 \$ - 34 999 \$	49
60	70	75	60	10	70	35 000 \$ - 39 999 \$	50
55	45	40	40	15	50	40 000 \$ - 44 999 \$	51
20	35	10	10	-	10	45 000 \$ - 49 999 \$	52
40	35	40	30	-	45	50 000 \$ - 59 999 \$	53
10	-	15	15	-	20	60 000 \$ et plus	54
17,972	17,753	19,058	21,708	15,449	17,939	Revenu moyen \$ (40)	55
14,553	15,147	16,223	14,867	13,097	13,992	Revenu médian \$ (40)	56
735	810	759	1,916	1,638	799	Erreur type du revenu moyen \$ (40)	57
selon la composition du revenu total							
100.0	100.0	100.0	100.0	100.0	100.0	Total - Composition du revenu total % (41) ...	58
81.3	80.4	78.8	79.9	75.2	71.1	Revenu d'emploi %	59
12.7	10.6	14.2	12.1	16.8	13.9	Transferts gouvernementaux %	60
6.0	9.0	7.0	8.0	8.0	15.0	Autres %	61

See reference material at the end of the publication. - Voir les documents de référence à la fin de la publication.

Table 1. Selected Characteristics for Census Tracts, 1996 Census - 100% Data and 20% Sample Data

No.	Characteristics	Kamloops 0012	Kamloops 0013	Kamloops 0014	Kamloops 0015	Kamloops 0016	Kamloops 0017
1996 INCOME CHARACTERISTICS							
Employment income of population 15 years and over by sex and work activity							
1	Males - worked full-year, full-time (42)	510	465	285	600	405	705
2	Average employment income \$	34,850	40,219	32,777	39,122	42,303	43,566
3	Standard error of average employment income \$	1,530	1,792	2,222	1,601	2,732	1,536
4	Males - worked part-year or part-time (43)	540	520	290	580	425	520
5	Average employment income \$	15,404	17,127	16,226	18,676	20,752	18,099
6	Standard error of average employment income \$	1,175	1,585	1,829	1,446	1,860	1,546
7	Females - worked full-year, full-time (42)	220	340	145	345	325	385
8	Average employment income \$	25,694	25,304	26,500	27,132	29,204	27,835
9	Standard error of average employment income \$	2,029	1,729	1,663	1,375	2,676	1,265
10	Females - worked part-year or part-time (43)	705	475	395	670	440	630
11	Average employment income \$	10,634	11,633	11,818	12,429	12,886	11,368
12	Standard error of average employment income \$	726	971	930	875	895	986
Total income of Census families by family income groups							
13	Census family income of all families	1,000	1,110	790	1,260	1,000	1,205
14	Under \$10,000	135	100	80	80	55	50
15	\$ 10,000 - \$ 19,999	140	125	145	215	145	85
16	\$ 20,000 - \$ 29,999	175	170	145	130	135	120
17	\$ 30,000 - \$ 39,999	125	155	125	175	125	165
18	\$ 40,000 - \$ 49,999	150	150	115	170	90	175
19	\$ 50,000 - \$ 59,999	100	140	95	135	115	175
20	\$ 60,000 - \$ 69,999	60	110	30	145	135	110
21	\$ 70,000 - \$ 79,999	45	40	25	85	65	135
22	\$ 80,000 - \$ 89,999	15	30	-	45	50	85
23	\$ 90,000 - \$ 99,999	20	55	15	35	25	35
24	\$100,000 and over	35	20	10	45	40	70
25	Average family income \$	37,919	42,998	34,767	44,312	48,509	52,719
26	Median family income \$	33,953	39,282	31,597	41,446	42,269	50,081
27	Standard error of average family income \$..	1,733	1,571	1,593	1,511	2,517	1,573
Incidence of low income (44)							
28	Total - Economic families	1,065	1,100	820	1,260	1,000	1,195
29	Low income	340	210	200	305	195	110
30	Incidence of low income % (45)	31.8	19.0	24.6	24.3	19.8	9.6
Total - Unattached individuals 15 years and over							
31	995	550	655	655	655	415	385
32	Low income	565	270	350	340	175	175
33	Incidence of low income % (45)	56.9	49.0	53.9	51.7	42.4	45.7
34	Total - Population in private households	4,030	3,870	2,830	4,680	3,520	4,190
35	Low income	1,570	930	895	1,320	755	490
36	Incidence of low income % (45)	39.0	24.1	31.7	28.2	21.5	11.8
Total income of private households by household income groups							
37	Household income of all private households ..	1,755	1,440	1,375	1,670	1,305	1,425
38	Under \$10,000	300	90	180	115	110	50
39	\$ 10,000 - \$ 19,999	355	270	415	315	215	150
40	\$ 20,000 - \$ 29,999	295	190	220	210	245	140
41	\$ 30,000 - \$ 39,999	170	195	195	235	140	190
42	\$ 40,000 - \$ 49,999	235	195	160	200	115	210
43	\$ 50,000 - \$ 59,999	185	190	90	150	125	205
44	\$ 60,000 - \$ 69,999	75	130	50	170	140	100
45	\$ 70,000 - \$ 79,999	70	30	20	110	65	145
46	\$ 80,000 - \$ 89,999	15	45	15	60	55	100
47	\$ 90,000 - \$ 99,999	10	55	10	35	40	40
48	\$100,000 and over	45	50	15	60	45	80
49	Average household income \$	32,889	42,220	28,759	42,250	44,015	50,720
50	Median household income \$	26,711	38,640	23,138	38,810	36,476	48,635
51	Standard error of average household income \$	1,216	1,414	1,186	1,367	2,246	1,469

See reference material at the end of the publication. - Voir les documents de référence à la fin de la publication.

Tableau 1. Certaines caractéristiques des secteurs de recensement, recensement de 1996 - Données intégrales et données-échantillon (20 %)

Kamloops 0018	Kamloops 0019	Kamloops 0020	Kamloops 0021 ◇	Kamloops 0022	Kamloops 0100	Caractéristiques	N°
CARACTÉRISTIQUES DU REVENU DE 1996							
Population de 15 ans et plus ayant un revenu d'emploi selon le sexe et le travail							
Hommes ayant travaillé toute l'année							
580	670	660	440	110	470	à plein temps (42)	1
46,253	45,655	39,561	46,058	32,372	44,482	Revenu moyen d'emploi \$	2
2,515	1,714	1,390	1,496	4,411	2,056	Erreur type du revenu moyen d'emploi \$...	3
Hommes ayant travaillé une partie de l'année ou à temps partiel (43)							4
525	535	460	430	60	475	Revenu moyen d'emploi \$	5
22,843	15,743	16,102	24,526	18,211	22,519	Erreur type du revenu moyen d'emploi \$...	6
1,837	1,421	1,819	1,642	3,999	1,403		
Femmes ayant travaillé toute l'année							
355	325	415	245	45	280	à plein temps (42)	7
29,531	28,096	28,067	41,127	24,533	27,598	Revenu moyen d'emploi \$	8
1,457	1,560	1,235	6,853	2,938	2,000	Erreur type du revenu moyen d'emploi \$...	9
Femmes ayant travaillé une partie de l'année ou à temps partiel (43)							10
645	690	480	510	55	565	Revenu moyen d'emploi \$	11
12,852	12,795	13,614	13,284	10,983	11,901	Erreur type du revenu moyen d'emploi \$...	12
836	834	1,052	726	1,904	814		
Revenu total des familles de recensement selon les tranches de revenu de la famille							
Revenu de la famille de							
1,110	1,095	1,110	880	165	1,035	recensement de toutes les familles	13
60	25	15	55	15	35	Moins de 10 000 \$	14
120	80	90	75	15	100	10 000 \$ - 19 999 \$	15
125	95	150	85	35	120	20 000 \$ - 29 999 \$	16
130	145	145	95	25	120	30 000 \$ - 39 999 \$	17
115	125	170	65	15	125	40 000 \$ - 49 999 \$	18
135	115	140	110	20	120	50 000 \$ - 59 999 \$	19
150	155	130	105	10	145	60 000 \$ - 69 999 \$	20
65	125	95	110	10	100	70 000 \$ - 79 999 \$	21
60	90	80	65	10	40	80 000 \$ - 89 999 \$	22
65	45	10	35	10	10	90 000 \$ - 99 999 \$	23
80	95	80	70	-	105	100 000 \$ et plus	24
53,363	59,262	52,669	59,190	41,011	54,523	Revenu moyen des familles \$	25
50,781	56,611	48,411	56,233	34,768	50,894	Revenu médian des familles \$	26
2,181	2,033	1,701	2,512	4,061	1,979	Erreur type du revenu moyen des familles \$..	27
Fréquence des unités à faible revenu (44)							
1,100	1,095	1,120	610	165	970	Total - Familles économiques	28
170	75	115	65	15	70	Faible revenu	29
15.4	7.2	10.1	11.2	11.2	7.6	Fréquence des unités à faible revenu %(45)	30
Total - Personnes hors famille économique de 15 ans et plus							31
435	225	300	95	60	260	Faible revenu	32
155	90	75	40	10	40	Fréquence des unités à faible revenu %(45)	33
35.7	40.3	25.8	43.8	12.6	14.9	Total - Population dans les ménages privés ..	34
3,785	3,865	3,795	2,220	535	3,055	Faible revenu	35
600	365	440	300	55	235	Fréquence des unités à faible revenu %(45)	36
15.8	9.4	11.6	13.5	10.6	7.6		
Revenu total des ménages privés selon les tranches de revenu du ménage							
Revenu du ménage de tous les							
1,435	1,225	1,335	1,090	220	1,285	ménages privés	37
80	25	20	105	15	55	Moins de 10 000 \$	38
245	95	170	135	25	175	10 000 \$ - 19 999 \$	39
150	110	200	120	50	150	20 000 \$ - 29 999 \$	40
160	185	165	120	40	165	30 000 \$ - 39 999 \$	41
160	125	205	65	30	135	40 000 \$ - 49 999 \$	42
160	140	160	125	15	120	50 000 \$ - 59 999 \$	43
145	160	130	110	10	170	60 000 \$ - 69 999 \$	44
80	135	105	110	10	115	70 000 \$ - 79 999 \$	45
70	100	85	75	10	50	80 000 \$ - 89 999 \$	46
65	45	10	35	-	25	90 000 \$ - 99 999 \$	47
105	100	85	85	-	120	100 000 \$ et plus	48
49,571	58,114	49,497	54,505	38,488	52,484	Revenu moyen des ménages \$	49
44,135	55,274	43,866	49,946	31,332	46,743	Revenu médian des ménages \$	50
1,894	1,981	1,558	2,112	3,467	1,836	Erreur type du revenu moyen des ménages \$	51

See reference material at the end of the publication. - Voir les documents de référence à la fin de la publication.

Table 1. Selected Characteristics for Census Tracts, 1996 Census - 100% Data and 20% Sample Data

No.	Characteristics	Kamloops 0012	Kamloops 0013	Kamloops 0014	Kamloops 0015	Kamloops 0016	Kamloops 0017
DWELLING AND HOUSEHOLD CHARACTERISTICS							
1	Total number of occupied private dwellings by tenure	1,755	1,445	1,375	1,670	1,300	1,420
2	Owned	670	955	730	1,050	865	1,190
3	Rented	1,085	490	640	615	440	230
4	Band housing	-	-	-	-	-	-
by structural type of dwelling							
5	Single-detached house	680	940	535	665	690	1,075
6	Semi-detached house	190	215	90	350	80	140
7	Row house	100	25	65	215	195	10
8	Apartment, detached duplex	160	175	25	115	100	135
9	Apartment building, five or more storeys	-	-	-	-	-	-
10	Apartment building, less than five storeys	630	85	425	310	235	55
11	Other single attached house	-	-	-	-	-	-
12	Movable dwelling (46)	-	-	225	10	-	-
by condition of dwelling							
13	Regular maintenance only	1,010	930	915	1,120	815	945
14	Minor repairs	555	375	365	455	425	405
15	Major repairs	190	135	90	90	65	70
by period of construction							
16	Before 1946	105	30	85	10	45	45
17	1946 - 1960	455	200	315	115	175	170
18	1961 - 1970	570	780	425	385	455	490
19	1971 - 1980	455	325	295	560	375	500
20	1981 - 1990	65	40	105	230	100	95
21	1991 - 1996 (47)	105	70	140	375	150	115
22	Average number of rooms per dwelling	5.4	6.9	5.1	6.6	6.6	7.8
23	Average number of bedrooms per dwelling (48)	2.4	3.1	2.3	3.0	3.0	3.4
24	Average value of dwelling \$	123,251	129,459	96,288	141,534	132,187	134,663
25	Total number of private households	1,755	1,445	1,370	1,670	1,305	1,420
by size of household							
26	1 person	540	275	525	300	250	170
27	2 persons	615	490	500	570	440	490
28	3 persons	290	290	185	320	225	270
29	4-5 persons	275	325	135	390	350	445
30	6 or more persons	35	50	30	90	35	50
by household type							
31	One family households	980	1,025	790	1,180	970	1,165
32	Multiple-family households	10	40	-	40	15	20
33	Non-family households	765	380	585	455	320	245
34	Number of persons in private households	4,040	3,890	2,830	4,680	3,540	4,200
35	Average number of persons per household	2.3	2.7	2.1	2.8	2.7	3.0
36	Average number of persons per room	0.4	0.4	0.4	0.4	0.4	0.4
37	Tenant one-family households without additional persons (49)	415	270	255	300	190	145
38	Average gross rent \$ (50)	587	847	610	656	736	773
39	Gross rent >= 30% of household income (50) ..	620	305	370	350	275	110
40	Owner one-family households without additional persons (51)	430	625	445	720	665	900
41	Average owner's major payments \$ (52)	637	595	445	735	630	722
42	Owner's payments >=30% of household income (52)	120	155	160	200	145	195
CENSUS FAMILY CHARACTERISTICS							
43	Total number of census families in private households	1,005	1,110	790	1,260	995	1,205
by size of census family							
44	2 persons	495	515	505	580	450	500
45	3 persons	255	290	135	270	205	255
46	4 persons	180	225	100	270	245	300
47	5 or more persons	70	80	50	135	100	145

See reference material at the end of the publication. - Voir les documents de référence à la fin de la publication.

Tableau 1. Certaines caractéristiques des secteurs de recensement, recensement de 1996 - Données intégrales et données-échantillon (20 %)

Kamloops 0018	Kamloops 0019	Kamloops 0020	Kamloops 0021 ◇	Kamloops 0022	Kamloops 0100	Caractéristiques	N°
CARACTÉRISTIQUES DES LOGEMENTS ET DES MÉNAGES							
1,430	1,225	1,335	1,095	215	1,285	Nombre total de logements privés occupés ..	1
1,235	1,095	1,100	960	200	1,105	selon le mode d'occupation	
195	130	235	75	15	130	Possédés	2
-	-	-	55	-	50	Loués	3
						Logements de bande	4
selon le type de construction résidentielle							
785	1,070	815	1,020	135	1,020	Maison individuelle non attenante	5
50	65	105	25	-	-	Maison jumelée	6
50	-	90	-	-	35	Maison en rangée	7
-	25	45	30	-	-	Appartement, duplex non attenant	8
-	-	-	-	-	-	Appartement, immeuble de cinq étages ou plus	9
-	25	10	10	-	25	Appartement, immeuble de moins	10
-	-	-	-	-	-	de cinq étages	10
545	40	270	20	85	200	Autre maison individuelle attenante	11
						Habitation mobile (46)	12
selon l'état du logement							
895	765	810	610	135	820	Entretien régulier seulement	13
430	355	420	365	60	365	Réparations mineures	14
105	105	105	110	20	95	Réparations majeures	15
selon la période de construction							
-	20	20	15	-	45	Avant 1946	16
35	80	100	55	35	20	1946-1960	17
215	300	255	105	30	115	1961-1970	18
810	550	725	475	95	420	1971-1980	19
165	145	115	215	45	345	1981-1990	20
205	125	125	225	10	330	1991-1996 (47)	21
6.4	8.2	7.1	7.3	5.7	6.6	Nombre moyen de pièces par logement	22
2.9	3.4	3.1	3.2	2.7	2.9	Nombre moyen de chambres à coucher	23
113,841	145,703	121,140	172,538	109,621	172,748	par logement (48)	23
						Valeur moyenne du logement \$	24
1,430	1,225	1,335	1,095	215	1,285	Nombre total de logements privés	25
selon la taille du ménage							
280	105	190	185	45	205	1 personne	26
510	370	460	310	95	525	2 personnes	27
265	240	255	185	30	230	3 personnes	28
330	460	390	385	50	275	4-5 personnes	29
40	55	40	30	-	45	6 personnes ou plus	30
selon le genre de ménage							
1,060	1,070	1,090	855	165	1,020	Ménages unifamiliaux	31
25	10	10	10	-	10	Ménages multifamiliaux	32
350	140	235	220	50	255	Ménages non familiaux	33
3,795	3,870	3,795	3,255	530	3,430	Nombre de personnes dans les ménages privés	34
2.6	3.2	2.8	3.0	2.4	2.7	Nombre moyen de personnes par ménage	35
0.4	0.4	0.4	0.4	0.4	0.4	Nombre moyen de personnes par pièce	36
Ménages unifamiliaux locataires							
105	70	160	25	15	85	sans autres personnes (49)	37
713	741	787	594	642	469	Loyer brut moyen \$ (50)	38
70	70	115	15	10	15	Loyer brut >= 30% du revenu du ménage (50)	39
Ménages unifamiliaux propriétaires							
830	885	860	550	155	750	sans autres personnes (51)	40
Principales dépenses de							
672	773	634	833	532	568	propriété moyennes \$ (52)	41
Principales dépenses de propriété							
205	160	125	100	50	130	>=30 % du revenu du ménage (52)	42
CARACTÉRISTIQUES DES FAMILLES DE RECENSEMENT							
Nombre total de familles de recensement dans les ménages privés							43
selon la taille de la famille de recensement							
1,110	1,095	1,110	880	165	1,035	2 personnes	44
555	415	460	315	85	525	3 personnes	45
230	210	260	180	30	220	4 personnes	46
220	305	280	255	40	175	5 personnes ou plus	47
100	160	110	130	10	105		

See reference material at the end of the publication. - Voir les documents de référence à la fin de la publication.

Table 1. Selected Characteristics for Census Tracts, 1996 Census - 100% Data and 20% Sample Data

No.	Characteristics	Kamloops 0012	Kamloops 0013	Kamloops 0014	Kamloops 0015	Kamloops 0016	Kamloops 0017
CENSUS FAMILY CHARACTERISTICS							
by family structure and presence of never-married sons and/or daughters at home							
1	Total husband-wife families	700	855	575	980	780	1,040
Total families of now-married							
2	couples	535	735	470	825	670	925
3	Without sons and/or daughters at home ..	255	360	305	320	265	345
4	With sons and/or daughters at home	280	375	170	510	410	575
5	1 son or daughter	130	145	60	155	125	180
6	2 sons and/or daughters	90	180	65	225	200	265
7	3 or more sons and/or daughters	55	50	40	125	85	130
Total families of common-law							
8	couples	165	120	100	155	105	115
9	Without sons and/or daughters at home ..	75	40	55	75	65	65
10	With sons and/or daughters at home	90	85	40	80	45	50
11	1 son or daughter	25	35	30	35	20	30
12	2 sons and/or daughters	50	20	10	25	15	10
13	3 or more sons and/or daughters	15	30	-	20	-	10
14	Total lone-parent families	300	255	215	280	220	165
15	Male parent	25	40	35	45	10	25
16	1 son or daughter	20	30	25	45	10	20
17	2 sons and/or daughters	10	10	10	-	-	10
18	3 or more sons and/or daughters	-	-	-	-	-	-
19	Female parent	275	210	175	235	210	135
20	1 son or daughter	140	85	115	140	115	65
21	2 sons and/or daughters	100	100	30	75	60	40
22	3 or more sons and/or daughters	35	30	30	15	35	25
23	Total number of never-married sons and/or daughters at home	1,145	1,250	715	1,560	1,225	1,490
by age groups							
24	Under 6 years	360	345	190	365	275	345
25	6-14 years	430	450	245	625	465	605
26	15-17 years	150	130	75	175	180	210
27	18-24 years	105	205	125	305	185	235
28	25 years and over	85	115	75	85	110	95
29	Average number of never-married sons and/or daughters at home per census family (53)	1.1	1.1	0.9	1.2	1.2	1.2
30	Total number of persons in private households	4,040	3,895	2,830	4,675	3,540	4,200
by census family status and living arrangements							
31	Number of non-family persons	1,195	675	750	880	540	465
32	Living with relatives (54)	190	110	100	225	105	65
33	Living with non-relatives only	470	290	130	355	185	230
34	Living alone	540	280	525	300	250	170
35	Number of family persons	2,845	3,215	2,075	3,800	3,000	3,735
36	Average number of persons per census family	2.8	2.9	2.6	3.0	3.0	3.1
37	Total number of persons 65 years and over	435	500	610	420	310	345
38	Number of non-family persons 65 years and over	200	170	300	170	90	90
39	Living with relatives (54)	35	25	40	50	20	15
40	Living with non-relatives only	15	-	-	-	-	-
41	Living alone	155	135	260	120	70	80
42	Number of family persons 65 years and over	235	340	310	250	225	255
ECONOMIC FAMILY CHARACTERISTICS							
43	Total number of economic families in private households	1,070	1,100	815	1,255	995	1,195
by size of family							
44	2 persons	540	495	515	530	415	470
45	3 persons	275	285	145	270	225	260
46	4 persons	155	210	110	255	235	295
47	5 or more persons	95	115	50	205	120	165
48	Total number of persons in economic families ..	3,030	3,320	2,180	4,020	3,100	3,805
49	Average number of persons per economic family	2.8	3.0	2.7	3.2	3.1	3.2
50	Total number of unattached individuals	1,010	570	650	655	440	400

See reference material at the end of the publication. - Voir les documents de référence à la fin de la publication.

Tableau 1. Certaines caractéristiques des secteurs de recensement, recensement de 1996 - Données intégrales et données-échantillon (20 %)

Kamloops 0018	Kamloops 0019	Kamloops 0020	Kamloops 0021 ◇	Kamloops 0022	Kamloops 0100	Caractéristiques	N°
						CARACTÉRISTIQUES DES FAMILLES DE RECENSEMENT	
						selon la structure de la famille et la présence de fils et/ou de filles jamais mariés à la maison	
940	980	955	745	145	925	Total des familles époux-épouse	1
800	895	855	650	125	800	Total des familles comptant un couple actuellement marié	2
385	320	330	185	55	410	Sans fils ni fille à la maison	3
415	575	520	470	70	395	Avec fils et/ou filles à la maison	4
140	155	170	115	25	150	1 fils ou fille	5
190	270	245	240	40	150	2 fils et/ou filles	6
80	150	105	120	10	90	3 fils et/ou filles ou plus	7
140	85	110	95	20	125	Total des familles comptant un couple en union libre	8
80	30	60	60	15	60	Sans fils ni fille à la maison	9
60	50	50	30	-	60	Avec fils et/ou filles à la maison	10
25	10	35	15	-	30	1 fils ou fille	11
15	30	10	15	-	20	2 fils et/ou filles	12
20	10	10	10	-	15	3 fils et/ou filles ou plus	13
175	115	155	135	15	110	Total des familles monoparentales	14
30	15	20	25	-	20	Parent de sexe masculin	15
20	10	10	15	-	15	1 fils ou fille	16
10	-	10	10	-	-	2 fils et/ou filles	17
-	-	-	-	-	10	3 fils et/ou filles ou plus	18
145	100	130	110	20	90	Parent de sexe féminin	19
70	50	55	60	15	45	1 fils ou fille	20
55	45	45	40	10	35	2 fils et/ou filles	21
15	-	25	10	-	-	3 fils et/ou filles ou plus	22
1,195	1,475	1,360	1,260	155	1,055	Nombre total de fils et/ou de filles jamais mariés à la maison	23
						selon les groupes d'âge	
290	270	340	260	50	235	Moins de 6 ans	24
445	620	520	595	40	440	6-14 ans	25
190	210	175	170	25	135	15-17 ans	26
235	315	255	195	25	165	18-24 ans	27
35	55	65	35	15	85	25 ans et plus	28
1.1	1.3	1.2	1.4	0.9	1.0	Nombre moyen de fils et/ou de filles jamais mariés à la maison par famille de recensement (53)	29
3,790	3,865	3,795	3,255	530	3,430	Nombre total de personnes dans les ménages privés	30
						selon la situation des particuliers dans la famille de recensement et la situation des particuliers dans le ménage	
550	315	365	365	65	415	Nombre de personnes hors famille	31
110	85	70	95	-	95	Vivant avec des personnes apparentées (54)	32
160	125	105	90	15	110	Vivant avec des personnes non apparentées uniquement	33
285	100	190	180	45	205	Vivant seules	34
3,240	3,550	3,430	2,885	470	3,010	Nombre de membres d'une famille	35
2.9	3.2	3.1	3.3	2.8	2.9	Nombre moyen de personnes par famille de recensement	36
350	285	380	185	65	300	Nombre total de personnes de 65 ans et plus	37
135	95	85	65	-	85	Nombre de personnes hors famille de recensement de 65 ans et plus	38
10	25	15	15	-	10	Vivant avec des personnes apparentées (54)	39
10	30	10	-	-	-	Vivant avec des personnes non apparentées uniquement	40
120	40	70	50	-	80	Vivant seules	41
220	185	295	115	60	210	Nombre de membres d'une famille de 65 ans et plus	42
						CARACTÉRISTIQUES DE LA FAMILLE ÉCONOMIQUE	
1,100	1,095	1,120	890	165	1,050	Nombre total de familles économiques dans les ménages privés	43
						selon la taille de la famille	
495	370	445	305	85	520	2 personnes	44
245	240	260	185	25	220	3 personnes	45
240	325	300	255	40	195	4 personnes	46
120	165	115	150	10	110	5 personnes ou plus	47
3,355	3,640	3,495	2,980	470	3,110	Nombre total de personnes dans les familles économiques	48
3.0	3.3	3.1	3.3	2.8	3.0	Nombre moyen de personnes par famille économique	49
440	225	295	275	60	315	Nombre total de personnes hors famille économique	50

See reference material at the end of the publication. - Voir les documents de référence à la fin de la publication.

Table 1. Selected Characteristics for Census Tracts, 1996 Census - 100% Data and 20% Sample Data

No.	Characteristics	Kamloops 0101	Kamloops 0110				
POPULATION CHARACTERISTICS							
1	Population, 1991 (1)	1,324	2,379				
2	Population, 1996 (2)	1,573	2,492				
3	Population percentage change, 1991-1996	18.8	4.7				
4	Land area in square kilometres, 1996	3,592.66	323.64				
5	Total population (100% data) (3)	1,575	2,490				
by sex and age groups							
6	Male, total	815	1,275				
7	0-4 years	45	75				
8	5-9 years	60	80				
9	10-14 years	65	125				
10	15-19 years	60	90				
11	20-24 years	35	60				
12	25-29 years	40	50				
13	30-34 years	60	70				
14	35-39 years	80	95				
15	40-44 years	60	110				
16	45-49 years	70	110				
17	50-54 years	60	80				
18	55-59 years	45	85				
19	60-64 years	55	90				
20	65-69 years	45	85				
21	70-74 years	25	60				
22	75-79 years	15	20				
23	80-84 years	10	5				
24	85 years and over	-	-				
25	Female, total	755	1,215				
26	0-4 years	45	65				
27	5-9 years	50	75				
28	10-14 years	55	85				
29	15-19 years	30	85				
30	20-24 years	30	55				
31	25-29 years	50	45				
32	30-34 years	60	75				
33	35-39 years	70	105				
34	40-44 years	65	115				
35	45-49 years	80	85				
36	50-54 years	60	90				
37	55-59 years	40	75				
38	60-64 years	45	100				
39	65-69 years	30	75				
40	70-74 years	25	40				
41	75-79 years	5	30				
42	80-84 years	10	5				
43	85 years and over	5	5				
44	Population 15 years and over	1,255	1,980				
by legal marital status							
45	Never married (single)	270	415				
46	Legally married (and not separated)	775	1,255				
47	Separated, but still legally married	45	60				
48	Divorced	115	145				
49	Widowed	50	105				
50	Total population (20% sample data) (4)	1,570	2,500				
by mother tongue							
51	Single responses	1,570	2,480				
52	English	1,485	2,305				
53	French	-	40				
54	Non-official languages (5)	80	140				
55	Italian	-	-				
56	German	30	50				
57	Punjabi	-	-				
58	Chinese	-	-				
59	Ukrainian	-	10				
60	Other languages (6)	40	80				
61	Multiple responses	-	20				
62	English and French	-	-				
63	English and non-official language	-	15				
64	French and non-official language	-	-				
65	English, French and non-official language	-	-				

See reference material at the end of the publication. - Voir les documents de référence à la fin de la publication.

Tableau 1. Certaines caractéristiques des secteurs de recensement, recensement de 1996 - Données intégrales et données-échantillon (20 %)

					Caractéristiques	N°
					CARACTÉRISTIQUES DE LA POPULATION	
					Population, 1991 (1)	1
					Population, 1996 (2)	2
					Variation en pourcentage de la population, 1991-1996	3
					Superficie des terres en kilomètres carrés, 1996	4
					Population totale (données intégrales) (3)	5
					selon le sexe et les groupes d'âge	
					Sexe masculin, total	6
					0-4 ans	7
					5-9 ans	8
					10-14 ans	9
					15-19 ans	10
					20-24 ans	11
					25-29 ans	12
					30-34 ans	13
					35-39 ans	14
					40-44 ans	15
					45-49 ans	16
					50-54 ans	17
					55-59 ans	18
					60-64 ans	19
					65-69 ans	20
					70-74 ans	21
					75-79 ans	22
					80-84 ans	23
					85 ans et plus	24
					Sexe féminin, total	25
					0-4 ans	26
					5-9 ans	27
					10-14 ans	28
					15-19 ans	29
					20-24 ans	30
					25-29 ans	31
					30-34 ans	32
					35-39 ans	33
					40-44 ans	34
					45-49 ans	35
					50-54 ans	36
					55-59 ans	37
					60-64 ans	38
					65-69 ans	39
					70-74 ans	40
					75-79 ans	41
					80-84 ans	42
					85 ans et plus	43
					Population totale de 15 ans et plus	44
					selon l'état matrimonial légal	
					Célibataire (jamais marié(e))	45
					Légalement marié(e) et non séparé(e)	46
					Séparé(e), mais toujours légalement marié(e) ..	47
					Divorcé(e)	48
					Veuf ou veuve	49
					Population totale	
					(données-échantillon (20%)) (4)	50
					selon la langue maternelle	
					Réponses uniques	51
					Anglais	52
					Français	53
					Langues non officielles (5)	54
					Italien	55
					Allemand	56
					Pendjabi	57
					Chinois	58
					Ukrainien	59
					Autres langues (6)	60
					Réponses multiples	61
					Anglais et français	62
					Anglais et langue non officielle	63
					Français et langue non officielle	64
					Anglais, français et langue non officielle	65

See reference material at the end of the publication. - Voir les documents de référence à la fin de la publication.

Table 1. Selected Characteristics for Census Tracts, 1996 Census - 100% Data and 20% Sample Data

No.	Characteristics	Kamloops 0101	Kamloops 0110				
POPULATION CHARACTERISTICS							
by home language							
1	Single responses	1,570	2,505				
2	English	1,560	2,470				
3	French	-	-				
4	Non-official languages (5)	10	30				
5	Punjabi	-	-				
6	Italian	-	-				
7	Chinese	-	-				
8	German	10	-				
9	Japanese	-	-				
10	Other languages (6)	-	35				
11	Multiple responses	-	-				
by knowledge of official languages							
12	English only	1,545	2,325				
13	French only	-	-				
14	English and French	25	175				
15	Neither English nor French	-	-				
by knowledge of non-official languages (5) (7)							
16	Italian	10	-				
17	German	40	50				
18	Punjabi	-	-				
19	Spanish	-	-				
20	Japanese	15	10				
21	Chinese	-	-				
22	Ukrainian	10	10				
by first official language spoken							
23	English	1,570	2,465				
24	French	-	35				
25	English and French	-	-				
26	Neither English nor French	-	-				
27	Official language minority - (number) (8)	-	35				
28	Official language minority - (percentage) (8)	-	1.4				
by ethnic origin (9)							
29	English	550	870				
30	Canadian (15)	515	810				
31	Scottish	440	510				
32	Irish	260	355				
33	German	290	365				
34	French	180	350				
35	Aboriginal origins (17)	100	80				
36	Ukrainian	60	230				
37	Italian	50	70				
38	Dutch (Netherlands) (11)	100	100				
39	Norwegian	85	100				
40	Polish	55	150				
41	Swedish	160	95				
42	Welsh	40	50				
43	Russian	35	65				
by Aboriginal population							
44	Total Aboriginal population (18)	35	55				
45	Total non-Aboriginal population	1,535	2,450				
by visible minority population							
46	Total visible minority population (19)	-	60				
47	Black	-	10				
48	South Asian	-	-				
49	Chinese	-	-				
50	Korean	-	-				
51	Japanese	-	15				
52	Southeast Asian	10	-				
53	Filipino	-	-				
54	Arab/West Asian	-	30				
55	Latin American	-	-				
56	Visible minority, n.i.e. (20)	-	-				
57	Multiple visible minority (21)	-	-				
by citizenship							
58	Canadian citizenship (22)	1,510	2,435				
59	Citizenship other than Canadian	55	70				

See reference material at the end of the publication. - Voir les documents de référence à la fin de la publication.

Tableau 1. Certaines caractéristiques des secteurs de recensement, recensement de 1996 - Données intégrales et données-échantillon (20 %)

					Caractéristiques	N°
					CARACTÉRISTIQUES DE LA POPULATION	
					selon la langue parlée à la maison	
					Réponses uniques	1
					Anglais	2
					Français	3
					Langues non officielles (5)	4
					Pendjabi	5
					Italien	6
					Chinois	7
					Allemand	8
					Japonais	9
					Autres langues (6)	10
					Réponses multiples	11
					selon la connaissance des langues officielles	
					Anglais seulement	12
					Français seulement	13
					Anglais et français	14
					Ni l'anglais ni le français	15
					selon la connaissance des langues non officielles (5) (7)	
					Italien	16
					Allemand	17
					Pendjabi	18
					Espagnol	19
					Japonais	20
					Chinois	21
					Ukrainien	22
					selon la première langue officielle parlée	
					Anglais	23
					Français	24
					Anglais et français	25
					Ni l'anglais ni le français	26
					Minorité de langue officielle - (nombre) (8)	27
					Minorité de langue officielle - (pourcentage) (8)	28
					selon l'origine ethnique (9)	
					Anglais	29
					Canadien (15)	30
					Écossais	31
					Irlandais	32
					Allemand	33
					Français	34
					Origines autochtones (17)	35
					Ukrainien	36
					Italien	37
					Hollandais (Néerlandais) (11)	38
					Norvégien	39
					Polonais	40
					Suédois	41
					Gallois	42
					Russe	43
					selon la population autochtone	
					Population autochtone totale (18)	44
					Population non autochtone totale	45
					selon la population des minorités visibles	
					Total des minorités visibles (19)	46
					Noir	47
					Sud-Asiatique	48
					Chinois	49
					Coréen	50
					Japonais	51
					Asiatique du Sud-Est	52
					Philippin	53
					Arabe/Asiatique occidentale	54
					Latino-Américain	55
					Minorité visible, n.i.a. (20)	56
					Minorités visibles multiples (21)	57
					selon la citoyenneté	
					Citoyenneté canadienne (22)	58
					Citoyenneté autre que canadienne	59

See reference material at the end of the publication. - Voir les documents de référence à la fin de la publication.

Table 1. Selected Characteristics for Census Tracts, 1996 Census - 100% Data and 20% Sample Data

No.	Characteristics	Kamloops 0101	Kamloops 0110				
	POPULATION CHARACTERISTICS						
	by place of birth						
1	Non-immigrant population (23)	1,435	2,280				
2	Born in province of residence	950	1,155				
3	Immigrant population	135	220				
4	United States	30	45				
5	Central and South America	-	-				
6	Caribbean and Bermuda	-	-				
7	United Kingdom	50	55				
8	Other Europe (24)	50	105				
9	Africa	-	-				
10	India	-	-				
11	Other Asia and the Middle East (25)	10	20				
12	Oceania and other (26)	-	-				
13	Non-permanent residents	-	-				
14	Total immigrant population	135	225				
	by period of immigration						
15	Before 1961	50	85				
16	1961-1970	25	60				
17	1971-1980	25	30				
18	1981-1990	15	25				
19	1991-1996 (27)	15	15				
	by age at immigration						
20	0-4 years	20	35				
21	5-19 years	30	55				
22	20 years and over	85	135				
23	Total population 1 year and over (28)	1,540	2,470				
	by place of residence 1 year ago (mobility)						
24	Non-movers	1,255	1,955				
25	Movers	285	515				
26	Non-migrants	145	220				
27	Migrants	140	295				
28	Internal migrants	130	295				
29	Intraprovincial migrants	130	265				
30	Interprovincial migrants	-	30				
31	External migrants	10	-				
32	Total population 5 years and over (29)	1,460	2,395				
	by place of residence 5 years ago (mobility)						
33	Non-movers	730	1,125				
34	Movers	730	1,275				
35	Non-migrants	235	450				
36	Migrants	490	820				
37	Internal migrants	475	810				
38	Intraprovincial migrants	385	725				
39	Interprovincial migrants	90	85				
40	External migrants	15	15				
41	Total population 15-24 years	145	300				
	by school attendance						
42	Not attending school	45	95				
43	Attending school full time	100	185				
44	Attending school part time	-	20				
45	Total population 15 years and over	1,250	2,010				
	by highest level of schooling						
46	Less than grade 9 (30)	95	100				
47	Grades 9 to 13 without secondary school graduation certificate	395	590				
48	Grades 9 to 13 with secondary school graduation certificate	175	295				
49	Trades certificate or diploma	55	115				
50	Other non-university education only (31)	400	640				
51	Without certificate or diploma	50	150				
52	With certificate or diploma (32)	355	490				
53	University without degree	85	170				
54	Without certificate or diploma	50	60				
55	With certificate or diploma (33)	30	110				
56	University with bachelor's degree or higher	45	85				

See reference material at the end of the publication. - Voir les documents de référence à la fin de la publication.

Tableau 1. Certaines caractéristiques des secteurs de recensement, recensement de 1996 - Données intégrales et données-échantillon (20 %)

					Caractéristiques	N°
					CARACTÉRISTIQUES DE LA POPULATION	
					selon le lieu de naissance	
					Population non immigrante (23)	1
					Née dans la province de résidence	2
					Population immigrante	3
					Etats-Unis	4
					Amérique centrale et du Sud	5
					Caraïbes et Bermudes	6
					Royaume-Uni	7
					Autre Europe (24)	8
					Afrique	9
					Inde	10
					Autre Asie et Moyen-Orient (25)	11
					Océanie et autres (26)	12
					Résidents non permanents	13
					Population immigrante totale	14
					selon la période d'immigration	
					Avant 1961	15
					1961-1970	16
					1971-1980	17
					1981-1990	18
					1991-1996 (27)	19
					selon l'âge à l'immigration	
					0-4 ans	20
					5-19 ans	21
					20 ans et plus	22
					Population totale de 1 an et plus (28)	23
					selon le lieu de résidence 1 an aupa- ravant (mobilité)	
					Personnes n'ayant pas déménagé	24
					Personnes ayant déménagé	25
					Non-migrants	26
					Migrants	27
					Migrants internes	28
					Migrants infraprovinciaux	29
					Migrants interprovinciaux	30
					Migrants externes	31
					Population totale de 5 ans et plus (29)	32
					selon le lieu de résidence 5 ans aupa- ravant (mobilité)	
					Personnes n'ayant pas déménagé	33
					Personnes ayant déménagé	34
					Non-migrants	35
					Migrants	36
					Migrants internes	37
					Migrants infraprovinciaux	38
					Migrants interprovinciaux	39
					Migrants externes	40
					Population totale de 15 à 24 ans	41
					selon la fréquentation scolaire	
					Ne fréquentant pas l'école	42
					Fréquentant l'école à plein temps	43
					Fréquentant l'école à temps partiel	44
					Population totale de 15 ans et plus	45
					selon le plus haut niveau de scolarité atteint	
					Niveau inférieur à la 9e année (30)	46
					9e - 13e année sans certificat d'études secondaires	47
					9e - 13e année avec certificat d'études secondaires	48
					Certificat ou diplôme d'une école de métiers	49
					Autres études non universitaires seulement (31)	50
					Sans certificat ou diplôme	51
					Avec certificat ou diplôme (32)	52
					Études universitaires sans grade	53
					Sans certificat ou diplôme	54
					Avec certificat ou diplôme (33)	55
					Études universitaires avec baccalauréat ou diplôme supérieur	56

See reference material at the end of the publication. - Voir les documents de référence à la fin de la publication.

Table 1. Selected Characteristics for Census Tracts, 1996 Census - 100% Data and 20% Sample Data

No.	Characteristics	Kamloops 0101	Kamloops 0110			
POPULATION CHARACTERISTICS						
by combinations of unpaid work						
1	Males 15 years and over	655	1,010			
2	Reported unpaid work (34)	590	890			
3	Housework and child care and care to seniors	20	70			
4	Housework and child care only	150	225			
5	Housework and care to seniors only	30	70			
6	Child care and care to seniors only	-	-			
7	Housework only	380	520			
8	Child care only	-	-			
9	Care to seniors only	-	-			
10	Females 15 years and over	590	995			
11	Reported unpaid work (34)	580	925			
12	Housework and child care and care to seniors	70	65			
13	Housework and child care only	170	295			
14	Housework and care to seniors only	40	70			
15	Child care and care to seniors only	-	-			
16	Housework only	300	495			
17	Child care only	-	-			
18	Care to seniors only	-	-			
by labour force activity						
19	Males 15 years and over	660	1,010			
20	In the labour force	475	660			
21	Employed	415	620			
22	Unemployed	60	45			
23	Unemployment rate	12.6	6.8			
24	Participation rate	72.0	65.3			
25	Females 15 years and over	590	995			
26	In the labour force	365	395			
27	Employed	325	315			
28	Unemployed	35	75			
29	Unemployment rate	9.6	19.0			
30	Participation rate	61.9	39.7			
31	Both sexes - Unemployment rate	11.9	11.4			
32	15-24 years	14.3	37.5			
33	25 years and over	11.7	7.3			
34	Both sexes - Participation rate	67.2	52.2			
35	15-24 years	51.7	53.3			
36	25 years and over	69.2	52.0			
37	Total labour force 15 years and over	840	1,055			
by industry divisions						
38	Industry - Not applicable (35)	10	70			
39	All industries (36)	830	985			
40	Primary industries (37)	140	385			
41	Manufacturing industries	80	25			
42	Construction industries	130	95			
43	Transportation and storage industries	65	20			
44	Communication and other utility industries	35	25			
45	Wholesale and retail trades industries	80	120			
46	Finance, insurance, real estate industries	10	25			
47	Business service industries	15	25			
48	Government service industries (38)	50	30			
49	Educational service industries	50	40			
50	Health and social service industries (38)	65	45			
51	Accommodation, food and beverage service industries	50	70			
52	Other service industries (38)	60	85			

See reference material at the end of the publication. - Voir les documents de référence à la fin de la publication.

Tableau 1. Certaines caractéristiques des secteurs de recensement, recensement de 1996 - Données intégrales et données-échantillon (20 %)

						Caractéristiques	N°
						CARACTÉRISTIQUES DE LA POPULATION	
						selon les combinaisons de travail non rémunéré	
						Hommes de 15 ans et plus	1
						Travail non rémunéré déclaré (34)	2
						Travaux ménagers et soins aux enfants et soins aux personnes âgées	3
						Travaux ménagers et soins aux enfants seulement	4
						Travaux ménagers et soins aux personnes âgées seulement	5
						Soins aux enfants et soins aux personnes âgées seulement	6
						Travaux ménagers seulement	7
						Soins aux enfants seulement	8
						Soins aux personnes âgées seulement	9
						Femmes de 15 ans et plus	10
						Travail non rémunéré déclaré (34)	11
						Travaux ménagers et soins aux enfants et soins aux personnes âgées	12
						Travaux ménagers et soins aux enfants seulement	13
						Travaux ménagers et soins aux personnes âgées seulement	14
						Soins aux enfants et soins aux personnes âgées seulement	15
						Travaux ménagers seulement	16
						Soins aux enfants seulement	17
						Soins aux personnes âgées seulement	18
						selon l'activité	
						Hommes de 15 ans et plus	19
						Faisant partie de la population active	20
						Occupés	21
						Chômeurs	22
						Taux de chômage	23
						Taux d'activité	24
						Femmes de 15 ans et plus	25
						Faisant partie de la population active	26
						Occupées	27
						Chômeuses	28
						Taux de chômage	29
						Taux d'activité	30
						Les deux sexes - Taux de chômage	31
						15-24 ans	32
						25 ans et plus	33
						Les deux sexes - Taux d'activité	34
						15-24 ans	35
						25 ans et plus	36
						Population active totale de 15 ans et plus ...	37
						selon les divisions d'industrie	
						Industrie - Sans objet (35)	38
						Toutes les industries (36)	39
						Industries primaires (37)	40
						Industries manufacturières	41
						Industries de la construction	42
						Industries du transport et de l'entreposage	43
						Industries des communications et autres services publics	44
						Industries du commerce de gros et de détail	45
						Industries des intermédiaires financiers, des assurances et des services immobiliers	46
						Industries des services aux entreprises	47
						Industries des services gouvernementaux (38)	48
						Industries des services d'enseignement	49
						Industries des services de soins de santé et des services sociaux (38)	50
						Industries de l'hébergement et de la restauration	51
						Autres industries de services (38)	52

See reference material at the end of the publication. - Voir les documents de référence à la fin de la publication.

Table 1. Selected Characteristics for Census Tracts, 1996 Census - 100% Data and 20% Sample Data

No.	Characteristics	Kamloops 0101	Kamloops 0110				
POPULATION CHARACTERISTICS							
by class of worker							
1	Class of worker - Not applicable (35)	10	65				
2	All classes of worker (36)	830	985				
3	Paid workers	680	905				
4	Employees	615	880				
5	Self-employed (incorporated)	65	30				
6	Self-employed (unincorporated)	135	75				
7	Unpaid family workers	10	10				
by occupation broad groups							
8	Male labour force 15 years and over	475	660				
9	Occupation - Not applicable (35)	-	30				
10	All occupations (36)	475	635				
11	A Management occupations	35	30				
12	B Business, finance and administrative occupations	10	30				
13	C Natural and applied sciences and related occupations	30	45				
14	D Health occupations	10	-				
15	E Occupations in social science, education, government service and religion	10	15				
16	F Occupations in art, culture, recreation and sport	-	10				
17	G Sales and service occupations	40	60				
18	H Trades, transport and equipment operators and related occupations	200	320				
19	I Occupations unique to primary industry J Occupations unique to processing, manufacturing and utilities	100	60				
20	J Occupations unique to processing, manufacturing and utilities	40	60				
21	Female labour force 15 years and over	365	395				
22	Occupation - Not applicable (35)	10	45				
23	All occupations (36)	355	350				
24	A Management occupations	15	10				
25	B Business, finance and administrative occupations	100	110				
26	C Natural and applied sciences and related occupations	-	10				
27	D Health occupations	30	10				
28	E Occupations in social science, education, government service and religion	20	25				
29	F Occupations in art, culture, recreation and sport	-	10				
30	G Sales and service occupations	105	170				
31	H Trades, transport and equipment operators and related occupations	15	-				
32	I Occupations unique to primary industry J Occupations unique to processing, manufacturing and utilities	45	10				
33	J Occupations unique to processing, manufacturing and utilities	15	-				
34	Total employed labour force 15 years and over	740	930				
by place of work							
35	Males	415	615				
36	Usual place of work	230	545				
37	At home	70	10				
38	Outside Canada	-	-				
39	No fixed workplace	115	55				
40	Females	325	315				
41	Usual place of work	245	290				
42	At home	65	20				
43	Outside Canada	-	-				
44	No fixed workplace	15	-				

See reference material at the end of the publication. - Voir les documents de référence à la fin de la publication.

Tableau 1. Certaines caractéristiques des secteurs de recensement, recensement de 1996 - Données intégrales et données-échantillon (20 %)

						Caractéristiques	N°
						CARACTÉRISTIQUES DE LA POPULATION	
						selon la catégorie de travailleur(euse)s	
						Catégorie de travailleur(euse)s -	
						Sans objet (35)	1
						Toutes les catégories de travailleur(euse)s (36)	2
						Travailleur(euse)s rémunéré(e)s	3
						Employé(e)s	4
						Travailleur(euse)s autonomes (entreprise constituée en société)	5
						Travailleur(euse)s autonomes (entreprise non constituée en société)	6
						Travailleur(euse)s familiaux (familiales) non rémunéré(e)s	7
						selon les grandes catégories professionnelles	
						Population active masculine de 15 ans et plus	8
						Profession - Sans objet (35)	9
						Toutes les professions (36)	10
						A Gestion	11
						B Affaires, finance et administration	12
						C Sciences naturelles et appliquées et professions apparentées	13
						D Secteur de la santé	14
						E Sciences sociales, enseignement, administration publique et religion	15
						F Arts, culture, sports et loisirs	16
						G Ventes et services	17
						H Métiers, transport et machinerie	18
						I Professions propres au secteur primaire	19
						J Transformation, fabrication et services d'utilité publique	20
						Population active féminine de 15 ans et plus	21
						Profession - Sans objet (35)	22
						Toutes les professions (36)	23
						A Gestion	24
						B Affaires, finance et administration	25
						C Sciences naturelles et appliquées et professions apparentées	26
						D Secteur de la santé	27
						E Sciences sociales, enseignement, administration publique et religion	28
						F Arts, culture, sports et loisirs	29
						G Ventes et services	30
						H Métiers, transport et machinerie	31
						I Professions propres au secteur primaire	32
						J Transformation, fabrication et services d'utilité publique	33
						Population active occupée totale de 15 ans et plus	34
						selon le lieu de travail	
						Hommes	35
						Lieu de travail habituel	36
						À domicile	37
						En dehors du Canada	38
						Sans adresse de travail fixe	39
						Femmes	40
						Lieu de travail habituel	41
						À domicile	42
						En dehors du Canada	43
						Sans adresse de travail fixe	44

See reference material at the end of the publication. - Voir les documents de référence à la fin de la publication.

Table 1. Selected Characteristics for Census Tracts, 1996 Census - 100% Data and 20% Sample Data

No.	Characteristics	Kamloops 0101	Kamloops 0110			
POPULATION CHARACTERISTICS						
1	Total employed labour force 15 years and over with usual place of work or no fixed workplace	605	895			
2	by mode of transportation					
	Males	340	595			
3	Car, truck, van, as driver	305	390			
4	Car, truck, van, as passenger	15	155			
5	Public transit	-	10			
6	Walked to work	-	25			
7	Other method	25	20			
8	Females	255	295			
9	Car, truck, van, as driver	220	185			
10	Car, truck, van, as passenger	30	35			
11	Public transit	-	-			
12	Walked to work	10	45			
13	Other method	-	25			
1996 INCOME CHARACTERISTICS						
Total income of population 15 years and over						
by sex and total income groups						
14	Total income of males 15 years and over	660	1,010			
15	Without income	20	30			
16	With income	635	975			
17	Under \$1,000 (39)	45	40			
18	\$ 1,000 - \$ 2,999	-	25			
19	\$ 3,000 - \$ 4,999	30	60			
20	\$ 5,000 - \$ 6,999	20	45			
21	\$ 7,000 - \$ 9,999	50	35			
22	\$10,000 - \$11,999	15	15			
23	\$12,000 - \$14,999	55	55			
24	\$15,000 - \$19,999	65	100			
25	\$20,000 - \$24,999	30	30			
26	\$25,000 - \$29,999	65	60			
27	\$30,000 - \$34,999	65	50			
28	\$35,000 - \$39,999	20	45			
29	\$40,000 - \$44,999	55	45			
30	\$45,000 - \$49,999	40	50			
31	\$50,000 - \$59,999	15	130			
32	\$60,000 and over	50	200			
33	Average income \$ (40)	28,556	34,755			
34	Median income \$ (40)	24,707	31,275			
35	Standard error of average income \$ (40)	2,332	1,628			
36	Total income of females 15 years and over	590	995			
37	Without income	50	180			
38	With income	545	815			
39	Under \$1,000 (39)	40	65			
40	\$ 1,000 - \$ 2,999	30	125			
41	\$ 3,000 - \$ 4,999	60	80			
42	\$ 5,000 - \$ 6,999	10	50			
43	\$ 7,000 - \$ 9,999	70	75			
44	\$10,000 - \$11,999	50	60			
45	\$12,000 - \$14,999	20	110			
46	\$15,000 - \$19,999	45	105			
47	\$20,000 - \$24,999	55	50			
48	\$25,000 - \$29,999	30	15			
49	\$30,000 - \$34,999	40	15			
50	\$35,000 - \$39,999	55	15			
51	\$40,000 - \$44,999	15	10			
52	\$45,000 - \$49,999	10	20			
53	\$50,000 - \$59,999	-	15			
54	\$60,000 and over	-	10			
55	Average income \$ (40)	17,014	12,910			
56	Median income \$ (40)	12,582	10,033			
57	Standard error of average income \$ (40)	1,170	983			
by composition of total income						
58	Total - Composition of total income % (41)	100.0	100.0			
59	Employment income %	78.7	74.2			
60	Government transfer payments %	13.5	15.9			
61	Other %	7.8	9.8			

See reference material at the end of the publication. - Voir les documents de référence à la fin de la publication.

Tableau 1. Certaines caractéristiques des secteurs de recensement, recensement de 1996 - Données intégrales et données-échantillon (20 %)

					Caractéristiques	N°
					CARACTÉRISTIQUES DE LA POPULATION	
					Population active occupée totale de 15 ans et plus ayant un lieu de travail habituel ou sans adresse de travail fixe	1
					selon le mode de transport	
					Hommes	2
					Automobile, camion ou fourgonnette, en tant que conducteur	3
					Automobile, camion ou fourgonnette, en tant que passager	4
					Transport en commun	5
					À pied	6
					Autre moyen	7
					Femmes	8
					Automobile, camion ou fourgonnette, en tant que conductrice	9
					Automobile, camion ou fourgonnette, en tant que passagère	10
					Transport en commun	11
					À pied	12
					Autre moyen	13
					CARACTÉRISTIQUES DU REVENU DE 1996	
					Revenu total de la population de 15 ans et plus selon le sexe et les tranches de revenu total	
					Revenu total des hommes de 15 ans et plus ..	14
					Sans revenu	15
					Avec un revenu	16
					Moins de 1 000 \$ (39)	17
					1 000 \$ - 2 999 \$	18
					3 000 \$ - 4 999 \$	19
					5 000 \$ - 6 999 \$	20
					7 000 \$ - 9 999 \$	21
					10 000 \$ - 11 999 \$	22
					12 000 \$ - 14 999 \$	23
					15 000 \$ - 19 999 \$	24
					20 000 \$ - 24 999 \$	25
					25 000 \$ - 29 999 \$	26
					30 000 \$ - 34 999 \$	27
					35 000 \$ - 39 999 \$	28
					40 000 \$ - 44 999 \$	29
					45 000 \$ - 49 999 \$	30
					50 000 \$ - 59 999 \$	31
					60 000 \$ et plus	32
					Revenu moyen \$ (40)	33
					Revenu médian \$ (40)	34
					Erreur type du revenu moyen \$ (40)	35
					Revenu total des femmes de 15 ans et plus ..	36
					Sans revenu	37
					Avec un revenu	38
					Moins de 1 000 \$ (39)	39
					1 000 \$ - 2 999 \$	40
					3 000 \$ - 4 999 \$	41
					5 000 \$ - 6 999 \$	42
					7 000 \$ - 9 999 \$	43
					10 000 \$ - 11 999 \$	44
					12 000 \$ - 14 999 \$	45
					15 000 \$ - 19 999 \$	46
					20 000 \$ - 24 999 \$	47
					25 000 \$ - 29 999 \$	48
					30 000 \$ - 34 999 \$	49
					35 000 \$ - 39 999 \$	50
					40 000 \$ - 44 999 \$	51
					45 000 \$ - 49 999 \$	52
					50 000 \$ - 59 999 \$	53
					60 000 \$ et plus	54
					Revenu moyen \$ (40)	55
					Revenu médian \$ (40)	56
					Erreur type du revenu moyen \$ (40)	57
					selon la composition du revenu total	
					Total - Composition du revenu total % (41) ...	58
					Revenu d'emploi %	59
					Transferts gouvernementaux %	60
					Autres %	61

See reference material at the end of the publication. - Voir les documents de référence à la fin de la publication.

Table 1. Selected Characteristics for Census Tracts, 1996 Census - 100% Data and 20% Sample Data

No.	Characteristics	Kamloops 0101	Kamloops 0110				
1996 INCOME CHARACTERISTICS							
Employment income of population 15 years and over by sex and work activity							
1	Males - worked full-year, full-time (42)	220	350				
2	Average employment income \$	35,753	54,241				
3	Standard error of average employment income \$	3,030	1,911				
4	Males - worked part-year or part-time (43)	295	305				
5	Average employment income \$	21,824	25,387				
6	Standard error of average employment income \$	4,359	2,910				
7	Females - worked full-year, full-time (42)	175	115				
8	Average employment income \$	25,735	35,023				
9	Standard error of average employment income \$	2,459	3,552				
10	Females - worked part-year or part-time (43)	205	265				
11	Average employment income \$	13,529	7,910				
12	Standard error of average employment income \$	1,474	854				
Total income of Census families by family income groups							
13	Census family income of all families	505	780				
14	Under \$10,000	25	45				
15	\$ 10,000 - \$ 19,999	45	65				
16	\$ 20,000 - \$ 29,999	75	130				
17	\$ 30,000 - \$ 39,999	105	85				
18	\$ 40,000 - \$ 49,999	75	75				
19	\$ 50,000 - \$ 59,999	50	80				
20	\$ 60,000 - \$ 69,999	40	105				
21	\$ 70,000 - \$ 79,999	40	65				
22	\$ 80,000 - \$ 89,999	10	45				
23	\$ 90,000 - \$ 99,999	10	30				
24	\$100,000 and over	30	55				
25	Average family income \$	47,531	50,981				
26	Median family income \$	40,271	49,313				
27	Standard error of average family income \$..	3,290	2,171				
Incidence of low income (44)							
28	Total - Economic families	500	770				
29	Low income	35	120				
30	Incidence of low income % (45)	7.1	15.1				
Total - Unattached individuals 15 years and over							
31	Low income	150	225				
32	Incidence of low income % (45)	80	75				
33	Incidence of low income % (45)	52.1	33.8				
34	Total - Population in private households	1,560	2,500				
35	Low income	175	360				
36	Incidence of low income % (45)	11.1	14.4				
Total income of private households by household income groups							
37	Household income of all private households ..	610	970				
38	Under \$10,000	60	70				
39	\$ 10,000 - \$ 19,999	55	175				
40	\$ 20,000 - \$ 29,999	90	125				
41	\$ 30,000 - \$ 39,999	125	95				
42	\$ 40,000 - \$ 49,999	80	100				
43	\$ 50,000 - \$ 59,999	50	105				
44	\$ 60,000 - \$ 69,999	40	100				
45	\$ 70,000 - \$ 79,999	50	65				
46	\$ 80,000 - \$ 89,999	15	45				
47	\$ 90,000 - \$ 99,999	-	35				
48	\$100,000 and over	35	60				
49	Average household income \$	45,041	45,856				
50	Median household income \$	36,331	42,290				
51	Standard error of average household income \$	3,020	2,029				

See reference material at the end of the publication. - Voir les documents de référence à la fin de la publication.

Tableau 1. Certaines caractéristiques des secteurs de recensement, recensement de 1996 - Données intégrales et données-échantillon (20 %)

					Caractéristiques	N°
					CARACTÉRISTIQUES DU REVENU DE 1996	
					Population de 15 ans et plus ayant un revenu d'emploi selon le sexe et le travail	
					Hommes ayant travaillé toute l'année à plein temps (42)	1
					Revenu moyen d'emploi \$	2
					Erreur type du revenu moyen d'emploi \$...	3
					Hommes ayant travaillé une partie de l'année ou à temps partiel (43)	4
					Revenu moyen d'emploi \$	5
					Erreur type du revenu moyen d'emploi \$...	6
					Femmes ayant travaillé toute l'année à plein temps (42)	7
					Revenu moyen d'emploi \$	8
					Erreur type du revenu moyen d'emploi \$...	9
					Femmes ayant travaillé une partie de l'année ou à temps partiel (43)	10
					Revenu moyen d'emploi \$	11
					Erreur type du revenu moyen d'emploi \$...	12
					Revenu total des familles de recensement selon les tranches de revenu de la famille	
					Revenu de la famille de recensement de toutes les familles	13
					Moins de 10 000 \$	14
					10 000 \$ - 19 999 \$	15
					20 000 \$ - 29 999 \$	16
					30 000 \$ - 39 999 \$	17
					40 000 \$ - 49 999 \$	18
					50 000 \$ - 59 999 \$	19
					60 000 \$ - 69 999 \$	20
					70 000 \$ - 79 999 \$	21
					80 000 \$ - 89 999 \$	22
					90 000 \$ - 99 999 \$	23
					100 000 \$ et plus	24
					Revenu moyen des familles \$	25
					Revenu médian des familles \$	26
					Erreur type du revenu moyen des familles \$..	27
					Fréquence des unités à faible revenu (44)	
					Total - Familles économiques	28
					Faible revenu	29
					Fréquence des unités à faible revenu %(45) ..	30
					Total - Personnes hors famille économique de 15 ans et plus	31
					Faible revenu	32
					Fréquence des unités à faible revenu %(45) ..	33
					Total - Population dans les ménages privés ..	34
					Faible revenu	35
					Fréquence des unités à faible revenu %(45) ..	36
					Revenu total des ménages privés selon les tranches de revenu du ménage	
					Revenu du ménage de tous les ménages privés	37
					Moins de 10 000 \$	38
					10 000 \$ - 19 999 \$	39
					20 000 \$ - 29 999 \$	40
					30 000 \$ - 39 999 \$	41
					40 000 \$ - 49 999 \$	42
					50 000 \$ - 59 999 \$	43
					60 000 \$ - 69 999 \$	44
					70 000 \$ - 79 999 \$	45
					80 000 \$ - 89 999 \$	46
					90 000 \$ - 99 999 \$	47
					100 000 \$ et plus	48
					Revenu moyen des ménages \$	49
					Revenu médian des ménages \$	50
					Erreur type du revenu moyen des ménages \$..	51

See reference material at the end of the publication. - Voir les documents de référence à la fin de la publication.

Table 1. Selected Characteristics for Census Tracts, 1996 Census - 100% Data and 20% Sample Data

No.	Characteristics	Kamloops 0101	Kamloops 0110				
	DWELLING AND HOUSEHOLD CHARACTERISTICS						
1	Total number of occupied private dwellings	605	970				
	by tenure						
2	Owned	530	745				
3	Rented	80	225				
4	Band housing	-	-				
	by structural type of dwelling						
5	Single-detached house	445	615				
6	Semi-detached house	-	10				
7	Row house	-	35				
8	Apartment, detached duplex	-	-				
9	Apartment building, five or more storeys	-	-				
10	Apartment building, less than five storeys	-	235				
11	Other single attached house	10	-				
12	Movable dwelling (46)	150	85				
	by condition of dwelling						
13	Regular maintenance only	340	625				
14	Minor repairs	180	300				
15	Major repairs	90	45				
	by period of construction						
16	Before 1946	30	-				
17	1946 - 1960	80	-				
18	1961 - 1970	45	105				
19	1971 - 1980	190	605				
20	1981 - 1990	130	200				
21	1991 - 1996 (47)	125	55				
22	Average number of rooms per dwelling	6.2	6.6				
23	Average number of bedrooms per dwelling (48)	2.6	2.8				
24	Average value of dwelling \$	143,514	96,794				
25	Total number of private households	605	970				
	by size of household						
26	1 person	100	180				
27	2 persons	290	405				
28	3 persons	70	115				
29	4-5 persons	130	255				
30	6 or more persons	15	10				
	by household type						
31	One family households	475	765				
32	Multiple-family households	15	10				
33	Non-family households	115	200				
34	Number of persons in private households	1,560	2,500				
35	Average number of persons per household	2.6	2.6				
36	Average number of persons per room	0.4	0.4				
	Tenant one-family households without additional persons (49)	45	130				
38	Average gross rent \$ (50)	357	511				
39	Gross rent >= 30% of household income (50)	10	95				
40	Owner one-family households without additional persons (51)	365	605				
41	Average owner's major payments \$ (52)	514	487				
42	Owner's payments >=30% of household income (52)	75	95				
	CENSUS FAMILY CHARACTERISTICS						
43	Total number of census families in private households	505	775				
	by size of census family						
44	2 persons	320	415				
45	3 persons	55	110				
46	4 persons	75	185				
47	5 or more persons	55	65				

See reference material at the end of the publication. - Voir les documents de référence à la fin de la publication.

Tableau 1. Certaines caractéristiques des secteurs de recensement, recensement de 1996 - Données intégrales et données-échantillon (20 %)

					Caractéristiques	N°
					CARACTÉRISTIQUES DES LOGEMENTS ET DES MÉNAGES	
					Nombre total de logements privés occupés .. selon le mode d'occupation	1
					Possédés	2
					Loués	3
					Logements de bande	4
					selon le type de construction résidentielle	
					Maison individuelle non attenante	5
					Maison jumelée	6
					Maison en rangée	7
					Appartement, duplex non attenant	8
					Appartement, immeuble de cinq étages ou plus de cinq étages	9
					Autre maison individuelle attenante	10
					Habitation mobile (46)	11
					Habitation mobile (46)	12
					selon l'état du logement	
					Entretien régulier seulement	13
					Réparations mineures	14
					Réparations majeures	15
					selon la période de construction	
					Avant 1946	16
					1946-1960	17
					1961-1970	18
					1971-1980	19
					1981-1990	20
					1991-1996 (47)	21
					Nombre moyen de pièces par logement	22
					Nombre moyen de chambres à coucher par logement (48)	23
					Valeur moyenne du logement \$	24
					Nombre total de logements privés	25
					selon la taille du ménage	
					1 personne	26
					2 personnes	27
					3 personnes	28
					4-5 personnes	29
					6 personnes ou plus	30
					selon le genre de ménage	
					Ménages unifamiliaux	31
					Ménages multifamiliaux	32
					Ménages non familiaux	33
					Nombre de personnes dans les ménages privés	34
					Nombre moyen de personnes par ménage	35
					Nombre moyen de personnes par pièce	36
					Ménages unifamiliaux locataires sans autres personnes (49)	37
					Loyer brut moyen \$ (50)	38
					Loyer brut >= 30% du revenu du ménage (50)	39
					Ménages unifamiliaux propriétaires sans autres personnes (51)	40
					Principales dépenses de propriété moyennes \$ (52)	41
					Principales dépenses de propriété >=30 % du revenu du ménage (52)	42
					CARACTÉRISTIQUES DES FAMILLES DE RECENSEMENT	
					Nombre total de familles de recensement dans les ménages privés	43
					selon la taille de la famille de recensement	
					2 personnes	44
					3 personnes	45
					4 personnes	46
					5 personnes ou plus	47

See reference material at the end of the publication. - Voir les documents de référence à la fin de la publication.

Table 1. Selected Characteristics for Census Tracts, 1996 Census - 100% Data and 20% Sample Data

No.	Characteristics	Kamloops 0101	Kamloops 0110				
CENSUS FAMILY CHARACTERISTICS							
by family structure and presence of never-married sons and/or daughters at home							
1	Total husband-wife families	450	705				
Total families of now-married							
2	couples	395	610				
3	Without sons and/or daughters at home ..	235	305				
4	With sons and/or daughters at home	155	305				
5	1 son or daughter	40	75				
6	2 sons and/or daughters	60	170				
7	3 or more sons and/or daughters	55	60				
Total families of common-law							
8	couples	55	90				
9	Without sons and/or daughters at home ..	40	50				
10	With sons and/or daughters at home	10	35				
11	1 son or daughter	-	10				
12	2 sons and/or daughters	10	20				
13	3 or more sons and/or daughters	-	-				
14	Total lone-parent families	65	80				
Male parent							
15	1 son or daughter	15	10				
16	2 sons and/or daughters	-	-				
17	3 or more sons and/or daughters	-	-				
Female parent							
19	1 son or daughter	45	65				
20	2 sons and/or daughters	30	45				
21	3 or more sons and/or daughters	15	20				
22		-	-				
23	Total number of never-married sons and/or daughters at home	445	780				
by age groups							
24	Under 6 years	115	115				
25	6-14 years	200	380				
26	15-17 years	70	125				
27	18-24 years	40	110				
28	25 years and over	15	55				
29	Average number of never-married sons and/or daughters at home per census family (53)	0.9	1.0				
30	Total number of persons in private households	1,565	2,500				
by census family status and living arrangements							
31	Number of non-family persons	160	240				
32	Living with relatives (54)	10	15				
33	Living with non-relatives only	50	40				
34	Living alone	95	185				
35	Number of family persons	1,405	2,260				
36	Average number of persons per census family	2.8	2.9				
37	Total number of persons 65 years and over	125	315				
Number of non-family persons							
38	65 years and over	30	125				
39	Living with relatives (54)	-	10				
40	Living with non-relatives only	-	10				
41	Living alone	30	105				
42	Number of family persons 65 years and over	95	190				
ECONOMIC FAMILY CHARACTERISTICS							
43	Total number of economic families in private households	495	775				
by size of family							
44	2 persons	305	400				
45	3 persons	45	115				
46	4 persons	80	185				
47	5 or more persons	70	75				
48	Total number of persons in economic families ..	1,415	2,275				
49	Average number of persons per economic family	2.8	2.9				
50	Total number of unattached individuals	150	225				

See reference material at the end of the publication. - Voir les documents de référence à la fin de la publication.

Tableau 1. Certaines caractéristiques des secteurs de recensement, recensement de 1996 - Données intégrales et données-échantillon (20 %)

					Caractéristiques	N°
					CARACTÉRISTIQUES DES FAMILLES DE RECENSEMENT	
					selon la structure de la famille et la présence de fils et/ou de filles jamais mariés à la maison	
					Total des familles époux-épouse	1
					Total des familles comptant un couple actuellement marié	2
					Sans fils ni fille à la maison	3
					Avec fils et/ou filles à la maison	4
					1 fils ou fille	5
					2 fils et/ou filles	6
					3 fils et/ou filles ou plus	7
					Total des familles comptant un couple en union libre	8
					Sans fils ni fille à la maison	9
					Avec fils et/ou filles à la maison	10
					1 fils ou fille	11
					2 fils et/ou filles	12
					3 fils et/ou filles ou plus	13
					Total des familles monoparentales	14
					Parent de sexe masculin	15
					1 fils ou fille	16
					2 fils et/ou filles	17
					3 fils et/ou filles ou plus	18
					Parent de sexe féminin	19
					1 fils ou fille	20
					2 fils et/ou filles	21
					3 fils et/ou filles ou plus	22
					Nombre total de fils et/ou de filles jamais mariés à la maison	23
					selon les groupes d'âge	
					Moins de 6 ans	24
					6-14 ans	25
					15-17 ans	26
					18-24 ans	27
					25 ans et plus	28
					Nombre moyen de fils et/ou de filles jamais mariés à la maison par famille de recensement (53)	29
					Nombre total de personnes dans les ménages privés	30
					selon la situation des particuliers dans la famille de recensement et la situation des particuliers dans le ménage	
					Nombre de personnes hors famille	31
					Vivant avec des personnes apparentées (54)	32
					Vivant avec des personnes non apparentées uniquement	33
					Vivant seules	34
					Nombre de membres d'une famille	35
					Nombre moyen de personnes par famille de recensement	36
					Nombre total de personnes de 65 ans et plus	37
					Nombre de personnes hors famille de recensement de 65 ans et plus	38
					Vivant avec des personnes apparentées (54)	39
					Vivant avec des personnes non apparentées uniquement	40
					Vivant seules	41
					Nombre de membres d'une famille de 65 ans et plus	42
					CARACTÉRISTIQUES DE LA FAMILLE ÉCONOMIQUE	
					Nombre total de familles économiques dans les ménages privés	43
					selon la taille de la famille	
					2 personnes	44
					3 personnes	45
					4 personnes	46
					5 personnes ou plus	47
					Nombre total de personnes dans les familles économiques	48
					Nombre moyen de personnes par famille économique	49
					Nombre total de personnes hors famille économique	50

See reference material at the end of the publication. - Voir les documents de référence à la fin de la publication.

Table 1. Selected Characteristics for Census Tracts, 1996 Census - 100% Data and 20% Sample Data

No.	Characteristics	Kelowna CA/AR	Kelowna 0001	Kelowna 0002	Kelowna 0003	Kelowna 0004	Kelowna 0005
POPULATION CHARACTERISTICS							
1	Population, 1991 (1)	111,846	2,744	4,515	5,768	3,029	3,482
2	Population, 1996 (2)	136,541	3,036	5,101	6,485	3,458	3,770
3	Population percentage change, 1991-1996	22.1	10.6	13.0	12.4	14.2	8.3
4	Land area in square kilometres, 1996	3,006.66	19.01	5.02	44.43	19.94	1.89
5	Total population (100% data) (3)	136,545	3,035	5,105	6,485	3,455	3,770
by sex and age groups							
6	Male, total	66,435	1,520	2,530	3,275	1,745	1,780
7	0-4 years	4,105	75	160	190	130	120
8	5-9 years	4,670	130	195	315	155	160
9	10-14 years	4,810	145	230	300	175	115
10	15-19 years	4,265	130	235	245	140	125
11	20-24 years	4,000	70	135	170	95	100
12	25-29 years	4,115	40	95	135	90	115
13	30-34 years	4,795	70	115	190	145	125
14	35-39 years	5,355	110	200	270	185	130
15	40-44 years	5,170	145	235	325	155	135
16	45-49 years	4,725	160	250	315	135	125
17	50-54 years	3,570	100	145	220	95	100
18	55-59 years	3,185	110	115	170	70	75
19	60-64 years	3,295	80	100	135	55	85
20	65-69 years	3,300	70	105	120	60	70
21	70-74 years	2,885	45	105	80	35	70
22	75-79 years	2,100	20	60	50	15	65
23	80-84 years	1,295	5	30	25	10	40
24	85 years and over	800	5	10	15	5	25
25	Female, total	70,105	1,520	2,570	3,210	1,710	1,990
26	0-4 years	3,915	80	150	190	120	120
27	5-9 years	4,365	135	200	250	130	125
28	10-14 years	4,595	120	245	290	160	160
29	15-19 years	4,125	110	205	260	135	130
30	20-24 years	3,985	75	105	160	100	115
31	25-29 years	4,160	50	80	145	105	95
32	30-34 years	5,260	90	170	205	165	155
33	35-39 years	5,810	135	235	340	180	165
34	40-44 years	5,440	160	275	325	155	135
35	45-49 years	4,835	140	220	285	125	145
36	50-54 years	3,745	115	155	190	85	110
37	55-59 years	3,485	95	115	150	65	95
38	60-64 years	3,410	75	115	105	50	80
39	65-69 years	3,675	55	105	115	55	90
40	70-74 years	3,445	40	90	75	30	105
41	75-79 years	2,705	25	70	55	25	70
42	80-84 years	1,815	15	35	30	15	45
43	85 years and over	1,335	10	15	40	15	30
44	Population 15 years and over	110,080	2,350	3,915	4,950	2,590	2,965
by legal marital status							
45	Never married (single)	27,820	535	940	1,220	720	805
46	Legally married (and not separated)	61,255	1,590	2,465	3,120	1,515	1,570
47	Separated, but still legally married	4,090	45	115	155	75	105
48	Divorced	9,390	115	255	280	190	295
49	Widowed	7,520	70	140	170	85	190
50	Total population (20% sample data) (4)	135,280	3,040	5,085	6,410	3,420	3,735
by mother tongue							
51	Single responses	133,885	3,025	5,055	6,270	3,390	3,715
52	English	114,290	2,375	4,520	5,380	2,995	3,045
53	French	2,355	25	35	115	85	40
54	Non-official languages (5)	17,240	625	500	770	300	625
55	German	7,125	370	180	370	165	230
56	Ukrainian	1,700	25	35	75	10	70
57	Punjabi	1,025	65	-	55	50	110
58	Dutch	980	30	25	45	10	35
59	Italian	765	-	45	20	-	-
60	Other languages (6)	5,635	135	210	195	70	180
61	Multiple responses	1,395	10	30	145	35	25
62	English and French	400	-	-	35	25	10
63	English and non-official language	950	-	30	105	10	20
64	French and non-official language	40	-	-	-	-	-
65	English, French and non-official language	-	-	-	-	-	-

See reference material at the end of the publication. - Voir les documents de référence à la fin de la publication.

Tableau 1. Certaines caractéristiques des secteurs de recensement, recensement de 1996 - Données intégrales et données-échantillon (20 %)

Kelowna 0006	Kelowna 0007	Kelowna 0008	Kelowna 0009	Kelowna 0010	Kelowna 0011	Caractéristiques	N°
CARACTÉRISTIQUES DE LA POPULATION							
5,365	5,655	3,502	8,689	6,988	3,441	Population, 1991 (1)	1
5,555	6,808	4,067	9,224	8,535	3,367	Population, 1996 (2)	2
3.5	20.4	16.1	6.2	22.1	-2.2	Variation en pourcentage de la population, 1991-1996	3
2.38	1.99	10.05	3.37	4.38	0.98	Superficie des terres en kilomètres carrés, 1996	4
5,555	6,810	4,065	9,220	8,535	3,365	Population totale (données intégrales) (3)	5
selon le sexe et les groupes d'âge							
2,805	3,150	1,885	4,030	3,955	1,515	Sexe masculin, total	6
200	295	65	195	190	65	0-4 ans	7
235	235	60	150	180	50	5-9 ans	8
265	190	80	145	155	50	10-14 ans	9
225	185	90	175	185	75	15-19 ans	10
165	290	120	330	385	165	20-24 ans	11
185	335	115	340	335	180	25-29 ans	12
230	270	70	315	295	130	30-34 ans	13
255	230	85	255	270	135	35-39 ans	14
195	160	80	240	250	110	40-44 ans	15
165	150	120	200	210	90	45-49 ans	16
170	115	80	170	180	105	50-54 ans	17
135	100	75	190	185	60	55-59 ans	18
100	105	115	190	195	60	60-64 ans	19
85	125	150	240	235	55	65-69 ans	20
80	110	190	235	270	70	70-74 ans	21
50	125	190	265	185	50	75-79 ans	22
40	70	125	215	145	45	80-84 ans	23
15	55	60	170	105	35	85 ans et plus	24
2,750	3,660	2,185	5,195	4,580	1,850	Sexe féminin, total	25
160	265	55	185	205	65	0-4 ans	26
210	220	75	130	155	40	5-9 ans	27
215	200	70	145	165	45	10-14 ans	28
220	205	80	215	220	70	15-19 ans	29
185	325	135	335	380	185	20-24 ans	30
200	335	100	330	335	175	25-29 ans	31
245	310	105	285	315	115	30-34 ans	32
260	245	95	265	305	125	35-39 ans	33
210	230	105	265	275	110	40-44 ans	34
190	160	115	300	255	125	45-49 ans	35
165	150	100	225	220	95	50-54 ans	36
115	125	100	240	215	65	55-59 ans	37
110	110	140	280	250	70	60-64 ans	38
85	170	210	365	295	100	65-69 ans	39
65	195	260	455	345	115	70-74 ans	40
50	155	220	465	290	145	75-79 ans	41
35	130	150	365	190	125	80-84 ans	42
10	105	75	335	155	80	85 ans et plus	43
4,260	5,405	3,660	8,285	7,485	3,060	Population totale de 15 ans et plus	44
selon l'état matrimonial légal							
1,245	1,750	755	2,215	2,235	1,180	Célibataire (jamais marié(e))	45
2,360	2,165	2,035	3,510	3,370	865	Légalement marié(e) et non séparé(e)	46
155	300	140	405	325	165	Séparé(e), mais toujours légalement marié(e) ..	47
360	670	295	905	765	420	Divorcé(e)	48
135	530	435	1,250	785	425	Veuf ou veuve	49
5,555	6,685	4,065	8,795	8,430	3,335	Population totale (données-échantillon (20%)) (4)	50
selon la langue maternelle							
5,505	6,570	4,030	8,665	8,340	3,245	Réponses uniques	51
4,725	5,460	3,205	7,035	7,160	2,780	Anglais	52
105	165	60	170	160	115	Français	53
670	945	755	1,455	1,020	350	Langues non officielles (5)	54
175	280	280	695	380	140	Allemand	55
80	95	150	225	140	35	Ukrainien	56
70	120	25	-	45	-	Pendjabi	57
10	15	15	70	55	20	Néerlandais	58
50	25	25	55	45	10	Italien	59
280	410	255	410	355	145	Autres langues (6)	60
50	110	40	125	85	90	Réponses multiples	61
10	10	-	25	40	45	Anglais et français	62
40	95	35	90	45	40	Anglais et langue non officielle	63
-	10	-	10	-	-	Français et langue non officielle	64
-	-	-	-	-	-	Anglais, français et langue non officielle	65

See reference material at the end of the publication. - Voir les documents de référence à la fin de la publication.

Table 1. Selected Characteristics for Census Tracts, 1996 Census - 100% Data and 20% Sample Data

No.	Characteristics	Kelowna	Kelowna	Kelowna	Kelowna	Kelowna	Kelowna
		CA/AR	0001	0002	0003	0004	0005
POPULATION CHARACTERISTICS							
by home language							
1	Single responses	134,090	3,015	5,075	6,325	3,410	3,715
2	English	129,380	2,730	5,010	6,030	3,315	3,580
3	French	655	10	10	35	55	-
4	Non-official languages (5)	4,055	280	55	265	40	135
5	German	1,305	180	-	115	15	20
6	Punjabi	705	65	-	20	15	60
7	Hungarian	270	10	-	90	-	-
8	Spanish	190	-	-	-	-	-
9	Italian	185	-	-	10	-	-
10	Other languages (6)	1,405	15	55	30	15	50
11	Multiple responses	1,185	20	10	85	15	25
by knowledge of official languages							
12	English only	126,195	2,730	4,665	6,000	3,155	3,590
13	French only	60	-	-	10	-	-
14	English and French	8,590	280	410	395	260	115
15	Neither English nor French	430	25	10	15	-	25
by knowledge of non-official languages (5) (7)							
16	German	8,300	385	220	455	160	210
17	Ukrainian	1,990	25	15	95	20	95
18	Spanish	1,475	10	50	50	10	10
19	Dutch	1,170	25	30	40	10	35
20	Punjabi	1,150	65	-	55	45	115
21	Italian	1,090	-	40	35	15	-
22	Hungarian	845	50	20	100	-	25
by first official language spoken							
23	English	132,385	2,960	5,040	6,265	3,335	3,680
24	French	2,180	30	35	85	85	30
25	English and French	305	20	-	50	-	-
26	Neither English nor French	405	25	10	20	-	25
27	Official language minority - (number) (8)	2,330	40	35	110	85	35
28	Official language minority - (percentage) (8)	1.7	1.3	0.7	1.7	2.5	0.9
by ethnic origin (9)							
29	English	46,375	1,010	1,880	2,365	1,165	1,105
30	Canadian (15)	34,700	835	1,575	1,760	1,045	1,060
31	German	31,390	840	790	1,560	870	1,000
32	Scottish	29,485	665	1,445	1,670	665	715
33	Irish	21,590	525	845	980	525	475
34	French	14,260	290	405	470	365	350
35	Ukrainian	10,495	250	305	510	240	330
36	Dutch (Netherlands) (11)	6,825	150	185	260	235	255
37	Polish	5,465	130	125	265	150	225
38	Norwegian	4,955	125	215	235	115	75
39	Aboriginal origins (17)	4,820	20	50	95	175	155
40	Italian	4,295	15	275	240	175	75
41	Swedish	4,170	90	95	205	145	80
42	Russian	3,685	60	165	230	65	115
43	Welsh	2,585	65	125	135	60	25
by Aboriginal population							
44	Total Aboriginal population (18)	2,780	-	15	35	50	60
45	Total non-Aboriginal population	132,495	3,035	5,070	6,375	3,375	3,675
by visible minority population							
46	Total visible minority population (19)	5,235	185	245	210	115	265
47	Black	470	10	-	10	-	15
48	South Asian	1,635	65	10	60	70	165
49	Chinese	755	45	70	30	15	-
50	Korean	85	10	25	-	-	-
51	Japanese	1,115	20	90	95	30	20
52	Southeast Asian	140	-	-	-	-	-
53	Filipino	205	10	10	-	-	30
54	Arab/West Asian	325	25	10	20	-	-
55	Latin American	335	-	15	-	-	10
56	Visible minority, n.i.e. (20)	75	-	-	-	-	10
57	Multiple visible minority (21)	90	-	30	-	-	-
by citizenship							
58	Canadian citizenship (22)	130,860	2,865	4,870	6,125	3,315	3,560
59	Citizenship other than Canadian	4,420	170	215	290	110	180

See reference material at the end of the publication. - Voir les documents de référence à la fin de la publication.

Tableau 1. Certaines caractéristiques des secteurs de recensement, recensement de 1996 - Données intégrales et données-échantillon (20 %)

Kelowna 0006	Kelowna 0007	Kelowna 0008	Kelowna 0009	Kelowna 0010	Kelowna 0011	Caractéristiques	N°
CARACTÉRISTIQUES DE LA POPULATION							
selon la langue parlée à la maison							
5,535	6,605	4,040	8,675	8,350	3,300	Réponses uniques	1
5,240	6,205	3,830	8,365	8,150	3,245	Anglais	2
30	65	10	25	20	40	Français	3
265	330	190	285	175	10	Langues non officielles (5)	4
40	15	60	120	65	10	Allemand	5
70	110	25	-	30	-	Pendjabi	6
-	15	35	10	10	-	Hongrois	7
-	70	-	35	45	-	Espagnol	8
25	-	10	10	-	-	Italien	9
130	120	60	110	35	-	Autres langues (6)	10
20	80	30	120	75	35	Réponses multiples	11
selon la connaissance des langues officielles							
5,160	6,300	3,845	8,190	7,820	3,060	Anglais seulement	12
15	10	-	-	-	-	Français seulement	13
310	325	210	580	600	280	Anglais et français	14
65	45	10	25	10	-	Ni l'anglais ni le français	15
selon la connaissance des langues non officielles (5) (7)							
255	305	325	805	395	170	Allemand	16
85	120	135	275	165	50	Ukrainien	17
35	200	40	115	140	70	Espagnol	18
15	25	35	90	45	35	Néerlandais	19
80	170	25	-	50	-	Pendjabi	20
85	20	25	70	60	20	Italien	21
25	25	60	80	40	10	Hongrois	22
selon la première langue officielle parlée							
5,400	6,475	3,980	8,585	8,215	3,215	Anglais	23
80	150	60	165	165	110	Français	24
20	10	10	15	45	10	Anglais et français	25
60	45	15	30	10	-	Ni l'anglais ni le français	26
85	155	65	175	185	115	Minorité de langue officielle - (nombre) (8)	27
1.5	2.3	1.6	2.0	2.2	3.4	Minorité de langue officielle - (pourcentage) (8)	28
selon l'origine ethnique (9)							
1,670	2,030	1,350	2,630	2,845	1,060	Anglais	29
1,575	1,605	700	1,740	2,045	765	Canadien (15)	30
1,335	1,780	920	2,260	1,720	625	Allemand	31
1,220	1,275	740	1,835	1,840	725	Écossais	32
900	945	555	1,300	1,420	650	Irlandais	33
610	775	290	960	850	310	Français	34
525	510	315	655	675	200	Ukrainien	35
135	360	145	390	370	130	Hollandais (Néerlandais) (11)	36
325	305	85	355	375	95	Polonais	37
330	220	145	255	340	155	Norvégien	38
160	480	70	395	205	120	Origines autochtones (17)	39
185	190	115	250	260	70	Italien	40
305	190	180	210	305	90	Suédois	41
205	215	60	260	285	35	Russe	42
105	85	80	195	175	70	Gallois	43
selon la population autochtone							
80	380	40	270	140	100	Population autochtone totale (18)	44
5,475	6,305	4,025	8,525	8,290	3,235	Population non autochtone totale	45
selon la population des minorités visibles							
265	475	175	215	305	75	Total des minorités visibles (19)	46
45	30	20	10	25	10	Noir	47
90	185	35	10	80	10	Sud-Asiatique	48
30	35	25	40	10	10	Chinois	49
-	-	-	-	-	-	Coréen	50
30	40	75	30	60	15	Japonais	51
20	20	-	10	-	10	Asiatique du Sud-Est	52
-	15	-	15	-	20	Philippin	53
35	45	-	50	20	-	Arabe/Asiatique occidentale	54
-	105	-	35	75	10	Latino-Américain	55
-	-	-	15	20	-	Minorité visible, n.i.a. (20)	56
-	10	-	-	10	-	Minorités visibles multiples (21)	57
selon la citoyenneté							
5,325	6,535	3,930	8,530	8,225	3,215	Citoyenneté canadienne (22)	58
225	145	135	265	205	120	Citoyenneté autre que canadienne	59

See reference material at the end of the publication. - Voir les documents de référence à la fin de la publication.

Table 1. Selected Characteristics for Census Tracts, 1996 Census - 100% Data and 20% Sample Data

No.	Characteristics	Kelowna	Kelowna	Kelowna	Kelowna	Kelowna	Kelowna
		CA/AR	0001	0002	0003	0004	0005
POPULATION CHARACTERISTICS							
by place of birth							
1	Non-immigrant population (23)	116,180	2,490	4,405	5,480	3,085	3,150
2	Born in province of residence	56,700	1,235	2,375	3,265	1,790	1,690
3	Immigrant population	18,735	540	620	900	340	580
4	United States	1,745	20	40	90	60	30
5	Central and South America	450	-	20	-	-	10
6	Caribbean and Bermuda	100	-	-	-	-	-
7	United Kingdom	4,350	95	170	185	85	50
8	Other Europe (24)	9,505	350	260	505	125	335
9	Africa	260	10	35	25	10	-
10	India	800	40	25	30	20	130
11	Other Asia and the Middle East (25)	1,045	30	40	55	10	35
12	Oceania and other (26)	475	-	25	10	20	-
13	Non-permanent residents	360	-	60	30	-	-
14	Total Immigrant population	18,735	540	620	900	335	585
by period of immigration							
15	Before 1961	8,490	215	235	470	130	260
16	1961-1970	3,435	45	115	125	55	90
17	1971-1980	2,940	100	90	130	45	35
18	1981-1990	2,380	135	100	70	90	75
19	1991-1996 (27)	1,485	45	75	110	20	130
by age at immigration							
20	0-4 years	2,185	35	80	75	40	75
21	5-19 years	5,165	150	235	340	100	145
22	20 years and over	11,390	350	305	490	200	365
23	Total population 1 year and over (28)	133,700	3,010	5,015	6,350	3,385	3,690
by place of residence 1 year ago (mobility)							
24	Non-movers	105,360	2,635	4,240	5,495	2,920	3,075
25	Movers	28,335	375	770	855	470	615
26	Non-migrants	16,520	165	475	515	390	295
27	Migrants	11,810	210	295	335	80	320
28	Internal migrants	11,025	130	195	285	75	310
29	Intraprovincial migrants	7,550	65	135	190	65	230
30	Interprovincial migrants	3,475	65	60	95	10	75
31	External migrants	790	75	95	50	-	10
32	Total population 5 years and over (29)	127,290	2,870	4,775	6,025	3,170	3,490
by place of residence 5 years ago (mobility)							
33	Non-movers	52,800	1,620	2,400	3,465	1,570	1,730
34	Movers	74,490	1,250	2,375	2,560	1,600	1,760
35	Non-migrants	33,630	355	1,045	1,395	905	1,090
36	Migrants	40,865	895	1,330	1,165	695	670
37	Internal migrants	38,660	840	1,180	970	670	610
38	Intraprovincial migrants	22,500	480	710	510	315	390
39	Interprovincial migrants	16,160	355	465	460	350	220
40	External migrants	2,200	60	150	190	25	65
41	Total population 15-24 years	16,525	385	680	835	445	495
by school attendance							
42	Not attending school	6,945	100	155	230	105	205
43	Attending school full time	8,255	250	480	585	300	270
44	Attending school part time	1,320	40	40	20	45	30
45	Total population 15 years and over	108,840	2,350	3,895	4,870	2,540	2,930
by highest level of schooling							
46	Less than grade 9 (30)	8,365	60	145	210	130	340
47	Grades 9 to 13 without secondary school graduation certificate	27,860	360	735	1,150	645	895
48	Grades 9 to 13 with secondary school graduation certificate	13,360	320	500	660	315	435
49	Trades certificate or diploma	4,625	75	160	125	135	155
50	Other non-university education only (31)	31,795	780	1,025	1,315	770	705
51	Without certificate or diploma	7,380	135	245	235	165	155
52	With certificate or diploma (32)	24,415	640	780	1,080	605	545
53	University without degree	13,285	390	585	745	365	265
54	Without certificate or diploma	6,075	205	250	395	175	105
55	With certificate or diploma (33)	7,210	185	330	350	185	165
56	University with bachelor's degree or higher	9,535	365	755	665	175	135

See reference material at the end of the publication. - Voir les documents de référence à la fin de la publication.

Tableau 1. Certaines caractéristiques des secteurs de recensement, recensement de 1996 - Données intégrales et données-échantillon (20 %)

Kelowna 0006	Kelowna 0007	Kelowna 0008	Kelowna 0009	Kelowna 0010	Kelowna 0011	Caractéristiques	N°
CARACTÉRISTIQUES DE LA POPULATION							
selon le lieu de naissance							
4,925	5,785	3,335	7,330	7,310	2,815	Population non immigrante (23)	1
2,750	2,805	1,365	2,785	3,045	1,120	Née dans la province de résidence	2
620	880	710	1,425	1,095	505	Population immigrante	3
75	110	50	100	110	55	Etats-Unis	4
-	75	30	60	85	15	Amérique centrale et du Sud	5
-	-	-	-	25	-	Caraïbes et Bermudes	6
45	145	225	340	365	115	Royaume-Uni	7
315	340	350	785	435	235	Autre Europe (24)	8
-	20	-	20	-	15	Afrique	9
75	100	10	10	20	20	Inde	10
95	75	35	80	30	40	Autre Asie et Moyen-Orient (25)	11
-	10	-	30	20	10	Océanie et autres (26)	12
10	15	20	40	20	10	Résidents non permanents	13
620	880	710	1,425	1,100	510	Population immigrante totale	14
selon la période d'immigration							
175	330	415	845	500	180	Avant 1961	15
170	150	115	150	175	65	1961-1970	16
70	110	65	230	205	155	1971-1980	17
115	205	65	165	140	55	1981-1990	18
90	80	45	35	70	50	1991-1996 (27)	19
selon l'âge à l'immigration							
70	160	55	140	100	50	0-4 ans	20
205	200	185	375	390	120	5-19 ans	21
345	520	470	910	610	335	20 ans et plus	22
5,485	6,535	4,025	8,700	8,365	3,305	Population totale de 1 an et plus (28)	23
selon le lieu de résidence 1 an auparavant (mobilité)							
4,235	4,550	3,115	6,250	5,915	2,240	Personnes n'ayant pas déménagé	24
1,245	1,980	910	2,455	2,450	1,060	Personnes ayant déménagé	25
790	1,235	660	1,555	1,480	580	Non-migrants	26
460	740	250	900	970	485	Migrants	27
410	715	190	875	895	455	Migrants internes	28
325	455	125	500	630	245	Migrants intraprovinciaux	29
85	260	75	370	265	210	Migrants interprovinciaux	30
45	30	55	25	70	25	Migrants externes	31
5,190	6,125	3,945	8,410	8,030	3,205	Population totale de 5 ans et plus (29)	32
selon le lieu de résidence 5 ans auparavant (mobilité)							
2,240	1,925	1,605	3,445	2,420	1,115	Personnes n'ayant pas déménagé	33
2,955	4,200	2,340	4,960	5,605	2,095	Personnes ayant déménagé	34
1,615	2,335	1,355	2,440	2,765	1,005	Non-migrants	35
1,340	1,865	985	2,520	2,845	1,085	Migrants	36
1,270	1,805	900	2,455	2,665	1,005	Migrants internes	37
760	1,010	500	1,335	1,500	575	Migrants intraprovinciaux	38
510	790	395	1,125	1,160	430	Migrants interprovinciaux	39
70	65	85	70	185	80	Migrants externes	40
795	1,020	430	1,065	1,180	505	Population totale de 15 à 24 ans	41
selon la fréquentation scolaire							
295	460	220	585	590	260	Ne fréquentant pas l'école	42
410	430	170	395	500	175	Fréquentant l'école à plein temps	43
95	125	40	85	85	60	Fréquentant l'école à temps partiel	44
4,255	5,300	3,655	7,855	7,375	3,025	Population totale de 15 ans et plus	45
selon le plus haut niveau de scolarité atteint							
280	590	385	1,030	480	190	Niveau inférieur à la 9e année (30)	46
1,200	1,650	1,105	1,980	1,755	825	9e - 13e année sans certificat d'études secondaires	47
615	535	455	755	815	310	9e - 13e année avec certificat d'études secondaires	48
215	200	125	270	345	110	Certificat ou diplôme d'une école de métiers	49
1,305	1,450	900	2,235	2,270	755	Autres études non universitaires seulement (31)	50
315	335	235	565	520	230	Sans certificat ou diplôme	51
990	1,110	665	1,665	1,745	520	Avec certificat ou diplôme (32)	52
420	640	385	960	1,090	455	Études universitaires sans grade	53
205	325	170	455	490	190	Sans certificat ou diplôme	54
220	320	215	505	600	265	Avec certificat ou diplôme (33)	55
225	230	300	615	610	375	Études universitaires avec baccalauréat ou diplôme supérieur	56

See reference material at the end of the publication. - Voir les documents de référence à la fin de la publication.

Table 1. Selected Characteristics for Census Tracts, 1996 Census - 100% Data and 20% Sample Data

No.	Characteristics	Kelowna CA/AR	Kelowna 0001	Kelowna 0002	Kelowna 0003	Kelowna 0004	Kelowna 0005
POPULATION CHARACTERISTICS							
by combinations of unpaid work							
1	Males 15 years and over	52,455	1,165	1,935	2,445	1,265	1,365
2	Reported unpaid work (34)	46,645	1,050	1,720	2,225	1,175	1,200
3	Housework and child care and care to seniors	2,675	65	105	205	70	85
4	Housework and child care only	12,720	365	585	705	410	305
5	Housework and care to seniors only	3,395	95	90	155	55	90
6	Child care and care to seniors only	50	-	-	-	-	-
7	Housework only	27,110	520	915	1,130	620	720
8	Child care only	545	-	20	20	20	-
9	Care to seniors only	150	-	-	-	-	-
10	Females 15 years and over	56,385	1,185	1,960	2,430	1,270	1,565
11	Reported unpaid work (34)	52,875	1,125	1,845	2,320	1,235	1,465
12	Housework and child care and care to seniors	4,575	105	165	275	125	130
13	Housework and child care only	16,675	410	770	870	500	530
14	Housework and care to seniors only	5,210	100	195	195	90	85
15	Child care and care to seniors only	40	-	-	-	-	-
16	Housework only	26,015	495	700	965	510	705
17	Child care only	205	-	-	10	-	-
18	Care to seniors only	145	-	10	10	-	10
by labour force activity							
19	Males 15 years and over	52,455	1,165	1,930	2,440	1,270	1,360
20	In the labour force	36,850	830	1,385	1,975	1,030	950
21	Employed	33,390	815	1,305	1,860	975	840
22	Unemployed	3,460	15	80	120	50	110
23	Unemployment rate	9.4	1.8	5.8	6.1	4.9	11.6
24	Participation rate	70.3	71.2	71.8	80.9	81.1	69.9
25	Females 15 years and over	56,380	1,185	1,960	2,430	1,275	1,570
26	In the labour force	32,310	780	1,260	1,565	950	855
27	Employed	29,085	720	1,165	1,445	835	705
28	Unemployed	3,220	60	90	115	115	150
29	Unemployment rate	10.0	7.7	7.1	7.3	12.1	17.5
30	Participation rate	57.3	65.8	64.3	64.4	74.5	54.5
31	Both sexes - Unemployment rate	9.7	4.6	6.6	6.6	8.3	14.7
32	15-24 years	16.4	8.3	12.0	19.6	9.5	21.3
33	25 years and over	8.3	4.0	5.4	4.7	8.1	13.0
34	Both sexes - Participation rate	63.5	68.5	67.8	72.8	77.8	61.6
35	15-24 years	71.2	61.5	61.0	58.1	70.8	61.6
36	25 years and over	62.2	69.9	69.4	75.8	79.5	61.4
37	Total labour force 15 years and over	69,155	1,610	2,640	3,545	1,975	1,805
by industry divisions							
38	Industry - Not applicable (35)	1,865	40	35	60	65	95
39	All industries (36)	67,290	1,570	2,610	3,485	1,910	1,710
40	Primary industries (37)	3,490	100	55	360	140	145
41	Manufacturing industries	7,180	145	195	305	185	200
42	Construction industries	6,980	170	235	310	195	145
43	Transportation and storage industries	2,075	55	35	70	70	40
44	Communication and other utility industries	1,965	70	85	80	20	35
45	Wholesale and retail trades industries	13,115	275	420	565	420	325
46	Finance, insurance, real estate industries	3,585	115	225	235	95	85
47	Business service industries	3,700	75	190	245	110	75
48	Government service industries (38)	2,390	65	95	185	45	65
49	Educational service industries	3,625	130	225	230	115	95
50	Health and social service industries (38)	6,940	185	395	435	270	130
51	Accommodation, food and beverage service industries	6,210	75	125	215	120	190
52	Other service industries (38)	6,045	105	315	245	120	180

See reference material at the end of the publication. - Voir les documents de référence à la fin de la publication.

Tableau 1. Certaines caractéristiques des secteurs de recensement, recensement de 1996 - Données intégrales et données-échantillon (20 %)

Kelowna 0006	Kelowna 0007	Kelowna 0008	Kelowna 0009	Kelowna 0010	Kelowna 0011	Caractéristiques	Nº
						CARACTÉRISTIQUES DE LA POPULATION	
						selon les combinaisons de travail non rémunéré	
2,100	2,405	1,670	3,425	3,385	1,330	Hommes de 15 ans et plus	1
1,890	2,110	1,395	2,835	2,890	1,145	Travail non rémunéré déclaré (34)	2
115	115	45	110	115	50	Travaux ménagers et soins aux enfants et soins aux personnes âgées	3
605	565	260	515	550	235	Travaux ménagers et soins aux enfants seulement	4
150	110	110	250	225	105	Travaux ménagers et soins aux personnes âgées seulement	5
-	10	-	10	10	-	Soins aux enfants et soins aux personnes âgées seulement	6
980	1,260	935	1,930	1,960	745	Travaux ménagers seulement	7
40	40	15	-	10	10	Soins aux enfants seulement	8
-	10	25	10	15	10	Soins aux personnes âgées seulement	9
2,160	2,890	1,985	4,425	3,985	1,695	Femmes de 15 ans et plus	10
2,060	2,685	1,765	3,975	3,700	1,500	Travail non rémunéré déclaré (34)	11
210	240	125	230	245	75	Travaux ménagers et soins aux enfants et soins aux personnes âgées	12
730	930	345	785	950	300	Travaux ménagers et soins aux enfants seulement	13
175	230	260	560	380	180	Travaux ménagers et soins aux personnes âgées seulement	14
-	-	10	-	10	-	Soins aux enfants et soins aux personnes âgées seulement	15
925	1,255	1,000	2,385	2,070	920	Travaux ménagers seulement	16
10	15	15	10	20	15	Soins aux enfants seulement	17
-	10	-	-	20	10	Soins aux personnes âgées seulement	18
						selon l'activité	
2,100	2,405	1,675	3,420	3,385	1,325	Hommes de 15 ans et plus	19
1,615	1,620	795	2,100	2,095	995	Faisant partie de la population active	20
1,480	1,360	680	1,825	1,895	935	Occupés	21
135	255	115	275	200	65	Chômeurs	22
8.4	15.7	14.5	13.1	9.5	6.5	Taux de chômage	23
76.9	67.4	47.5	61.4	61.9	75.1	Taux d'activité	24
2,160	2,890	1,980	4,430	3,985	1,695	Femmes de 15 ans et plus	25
1,410	1,540	735	1,990	2,120	865	Faisant partie de la population active	26
1,240	1,345	695	1,760	1,885	765	Occupées	27
170	190	45	225	240	95	Chômeuses	28
12.1	12.3	6.1	11.3	11.3	11.0	Taux de chômage	29
65.3	53.3	37.1	44.9	53.2	51.0	Taux d'activité	30
10.1	14.1	10.4	12.2	10.3	8.6	Les deux sexes - Taux de chômage	31
13.7	13.7	12.1	16.6	10.5	10.4	15-24 ans	32
9.2	14.2	9.9	11.0	10.3	8.1	25 ans et plus	33
71.1	59.6	42.0	52.1	57.2	61.5	Les deux sexes - Taux d'activité	34
73.1	71.1	75.6	77.0	72.9	76.2	15-24 ans	35
70.7	56.7	37.4	48.2	54.3	58.7	25 ans et plus	36
3,025	3,155	1,535	4,090	4,220	1,860	Population active totale de 15 ans et plus ...	37
						selon les divisions d'industrie	
70	170	70	160	140	55	Industrie - Sans objet (35)	38
2,955	2,985	1,460	3,930	4,080	1,805	Toutes les industries (36)	39
145	135	55	125	140	45	Industries primaires (37)	40
335	360	170	400	310	155	Industries manufacturières	41
335	345	160	385	355	180	Industries de la construction	42
125	65	30	110	130	65	Industries du transport et de l'entreposage	43
140	60	25	115	50	55	Industries des communications et autres services publics	44
625	655	260	835	825	225	Industries du commerce de gros et de détail	45
100	65	100	175	365	140	Industries des intermédiaires financiers, des assurances et des services immobiliers	46
95	125	65	195	235	135	Industries des services aux entreprises	47
60	55	35	150	155	45	Industries des services gouvernementaux (38)	48
110	110	105	205	210	105	Industries des services d'enseignement	49
290	245	110	465	440	240	Industries des services de soins de santé et des services sociaux (38)	50
310	425	180	460	555	225	Industries de l'hébergement et de la restauration	51
275	345	165	310	290	180	Autres industries de services (38)	52

See reference material at the end of the publication. - Voir les documents de référence à la fin de la publication.

Table 1. Selected Characteristics for Census Tracts, 1996 Census - 100% Data and 20% Sample Data

No.	Characteristics	Kelowna	Kelowna	Kelowna	Kelowna	Kelowna	Kelowna
		CA/AR	0001	0002	0003	0004	0005
POPULATION CHARACTERISTICS							
by class of worker							
1	Class of worker - Not applicable (35)	1,870	40	35	60	70	95
2	All classes of worker (36)	67,290	1,575	2,610	3,480	1,910	1,710
3	Paid workers	58,960	1,325	2,315	2,945	1,650	1,550
4	Employees	55,595	1,145	2,105	2,715	1,545	1,510
5	Self-employed (incorporated)	3,365	180	215	230	105	35
6	Self-employed (unincorporated)	7,955	215	280	520	255	165
7	Unpaid family workers	375	35	10	20	-	-
by occupation broad groups							
8	Male labour force 15 years and over	36,850	835	1,385	1,980	1,025	950
9	Occupation - Not applicable (35)	805	10	10	30	20	25
10	All occupations (36)	36,040	825	1,380	1,950	1,010	920
11	A Management occupations	4,415	140	310	295	125	55
12	B Business, finance and administrative occupations	3,005	75	165	185	75	55
13	C Natural and applied sciences and related occupations	2,110	75	105	125	50	30
14	D Health occupations	695	25	60	45	25	15
15	E Occupations in social science, education, government service and religion	1,530	25	110	110	25	30
16	F Occupations in art, culture, recreation and sport	745	40	15	20	10	-
17	G Sales and service occupations	8,180	200	275	325	255	225
18	H Trades, transport and equipment operators and related occupations	9,935	150	225	440	290	320
19	I Occupations unique to primary industry	2,440	70	35	270	80	75
20	J Occupations unique to processing, manufacturing and utilities	2,980	15	65	140	70	105
21	Female labour force 15 years and over	32,305	780	1,255	1,565	950	855
22	Occupation - Not applicable (35)	1,060	30	30	30	50	65
23	All occupations (36)	31,250	745	1,230	1,530	900	785
24	A Management occupations	1,945	55	115	115	55	50
25	B Business, finance and administrative occupations	8,785	235	380	395	250	205
26	C Natural and applied sciences and related occupations	240	-	-	10	10	15
27	D Health occupations	2,660	75	175	170	80	40
28	E Occupations in social science, education, government service and religion	2,280	80	130	145	80	30
29	F Occupations in art, culture, recreation and sport	825	15	30	15	30	15
30	G Sales and service occupations	12,100	250	340	520	320	365
31	H Trades, transport and equipment operators and related occupations	630	10	15	30	10	-
32	I Occupations unique to primary industry	975	30	25	110	40	30
33	J Occupations unique to processing, manufacturing and utilities	800	-	25	25	30	30
34	Total employed labour force 15 years and over	62,480	1,540	2,470	3,305	1,815	1,540
by place of work							
35	Males	33,390	815	1,305	1,860	975	840
36	Usual place of work	24,325	575	990	1,320	685	675
37	At home	2,970	105	155	260	120	30
38	Outside Canada	165	10	25	-	-	-
39	No fixed workplace	5,935	130	130	280	165	135
40	Females	29,085	725	1,165	1,445	840	705
41	Usual place of work	24,395	600	905	1,185	715	635
42	At home	3,175	110	225	190	90	50
43	Outside Canada	75	-	-	10	-	-
44	No fixed workplace	1,440	10	30	60	30	15

See reference material at the end of the publication. - Voir les documents de référence à la fin de la publication.

Tableau 1. Certaines caractéristiques des secteurs de recensement, recensement de 1996 - Données intégrales et données-échantillon (20 %)

Kelowna 0006	Kelowna 0007	Kelowna 0008	Kelowna 0009	Kelowna 0010	Kelowna 0011	Caractéristiques	N°
CARACTÉRISTIQUES DE LA POPULATION							
selon la catégorie de travailleur(euse)s							
75	170	70	160	140	50	Catégorie de travailleur(euse)s - Sans objet (35)	1
2,950	2,985	1,465	3,930	4,075	1,805	Toutes les catégories de travailleur(euse)s (36)	2
2,600	2,780	1,295	3,570	3,670	1,600	Travailleur(euse)s rémunéré(e)s	3
2,500	2,725	1,220	3,480	3,430	1,545	Employé(e)s	4
100	60	75	95	235	50	Travailleur(euse)s autonomes (entreprise constituée en société)	5
345	190	155	360	410	205	Travailleur(euse)s autonomes (entreprise non constituée en société)	6
-	10	10	-	10	-	Travailleur(euse)s familiaux (familiales) non rémunéré(e)s	7
selon les grandes catégories professionnelles							
1,620	1,615	795	2,100	2,095	995	Population active masculine de 15 ans et plus	8
25	75	55	95	60	20	Profession - Sans objet (35)	9
1,595	1,545	745	2,005	2,040	975	Toutes les professions (36)	10
155	110	80	180	285	85	A Gestion	11
130	145	65	210	185	130	B Affaires, finance et administration	12
65	80	50	110	115	90	C Sciences naturelles et appliquées et professions apparentées	13
40	-	10	25	55	50	D Secteur de la santé	14
40	40	10	100	80	80	E Sciences sociales, enseignement, administration publique et religion	15
35	20	10	30	55	15	F Arts, culture, sports et loisirs	16
350	400	185	520	575	250	G Ventes et services	17
515	470	185	540	480	205	H Métiers, transport et machinerie	18
100	90	60	105	130	30	I Professions propres au secteur primaire	19
150	180	90	185	75	35	J Transformation, fabrication et services d'utilité publique	20
1,410	1,540	735	1,985	2,120	860	Population active féminine de 15 ans et plus	21
50	95	20	65	80	30	Profession - Sans objet (35)	22
1,360	1,445	720	1,925	2,040	830	Toutes les professions (36)	23
80	25	65	125	100	35	A Gestion	24
350	330	150	525	530	200	B Affaires, finance et administration	25
10	15	-	35	10	-	C Sciences naturelles et appliquées et professions apparentées	26
135	95	40	160	190	80	D Secteur de la santé	27
40	85	65	125	185	90	E Sciences sociales, enseignement, administration publique et religion	28
20	15	50	25	60	20	F Arts, culture, sports et loisirs	29
595	760	290	825	875	355	G Ventes et services	30
25	30	25	20	55	20	H Métiers, transport et machinerie	31
50	30	15	35	25	10	I Professions propres au secteur primaire	32
55	45	20	45	20	10	J Transformation, fabrication et services d'utilité publique	33
2,720	2,705	1,375	3,585	3,785	1,700	Population active occupée totale de 15 ans et plus	34
selon le lieu de travail							
1,475	1,360	680	1,825	1,895	935	Hommes	35
1,035	985	515	1,395	1,385	660	Lieu de travail habituel	36
60	75	80	90	190	75	À domicile	37
-	10	-	-	10	-	En dehors du Canada	38
375	290	90	345	315	195	Sans adresse de travail fixe	39
1,240	1,350	690	1,760	1,880	765	Femmes	40
1,115	1,180	580	1,565	1,605	640	Lieu de travail habituel	41
75	70	60	85	120	65	À domicile	42
-	-	-	-	10	-	En dehors du Canada	43
55	90	45	105	155	55	Sans adresse de travail fixe	44

See reference material at the end of the publication. - Voir les documents de référence à la fin de la publication.

Table 1. Selected Characteristics for Census Tracts, 1996 Census - 100% Data and 20% Sample Data

No.	Characteristics	Kelowna CA/AR	Kelowna 0001	Kelowna 0002	Kelowna 0003	Kelowna 0004	Kelowna 0005
POPULATION CHARACTERISTICS							
1	Total employed labour force 15 years and over with usual place of work or no fixed workplace	56,100	1,315	2,065	2,840	1,595	1,460
2	by mode of transportation						
3	Males	30,260	705	1,120	1,595	850	810
4	Car, truck, van, as driver	25,885	640	1,020	1,480	790	710
5	Car, truck, van, as passenger	1,660	30	50	55	60	60
6	Public transit	305	-	-	-	-	10
7	Walked to work	1,045	10	10	35	10	-
8	Other method	1,365	25	35	25	-	20
9	Females	25,840	610	945	1,245	745	650
10	Car, truck, van, as driver	21,025	540	805	1,100	680	530
11	Car, truck, van, as passenger	2,115	50	55	110	40	35
12	Public transit	735	-	35	-	-	55
13	Walked to work	1,530	10	30	10	10	25
	Other method	440	15	10	25	15	10
1996 INCOME CHARACTERISTICS							
Total income of population 15 years and over							
by sex and total income groups							
14	Total income of males 15 years and over	52,455	1,165	1,930	2,445	1,265	1,365
15	Without income	1,565	70	75	75	15	45
16	With income	50,890	1,095	1,860	2,370	1,250	1,320
17	Under \$1,000 (39)	1,835	45	105	75	65	25
18	\$ 1,000 - \$ 2,999	1,760	10	60	80	50	50
19	\$ 3,000 - \$ 4,999	1,365	70	65	70	35	50
20	\$ 5,000 - \$ 6,999	1,855	45	60	55	55	50
21	\$ 7,000 - \$ 9,999	2,905	75	50	100	65	75
22	\$10,000 - \$11,999	2,230	45	85	135	45	95
23	\$12,000 - \$14,999	3,855	35	100	105	75	105
24	\$15,000 - \$19,999	4,865	55	150	245	85	120
25	\$20,000 - \$24,999	4,815	75	90	185	45	120
26	\$25,000 - \$29,999	4,015	55	80	180	125	75
27	\$30,000 - \$34,999	4,375	100	90	180	100	115
28	\$35,000 - \$39,999	3,610	95	85	145	75	110
29	\$40,000 - \$44,999	3,085	25	85	130	115	75
30	\$45,000 - \$49,999	2,165	45	130	85	100	75
31	\$50,000 - \$59,999	3,475	105	185	195	90	100
32	\$60,000 and over	4,660	205	440	405	120	75
33	Average income \$ (40)	30,057	37,246	43,793	37,353	31,530	27,517
34	Median income \$ (40)	24,899	30,466	34,655	27,774	29,172	23,431
35	Standard error of average income \$ (40)	256	2,057	2,415	1,691	1,701	1,146
36	Total income of females 15 years and over	56,380	1,185	1,960	2,425	1,275	1,565
37	Without income	3,880	95	125	310	75	135
38	With income	52,500	1,085	1,835	2,110	1,195	1,435
39	Under \$1,000 (39)	2,675	50	130	110	70	130
40	\$ 1,000 - \$ 2,999	2,895	45	120	105	95	80
41	\$ 3,000 - \$ 4,999	2,610	70	65	85	55	90
42	\$ 5,000 - \$ 6,999	3,295	40	100	160	50	65
43	\$ 7,000 - \$ 9,999	5,610	90	120	120	135	175
44	\$10,000 - \$11,999	4,470	55	130	160	55	125
45	\$12,000 - \$14,999	6,015	100	140	205	125	170
46	\$15,000 - \$19,999	6,990	140	155	245	150	185
47	\$20,000 - \$24,999	4,870	115	145	145	180	175
48	\$25,000 - \$29,999	3,520	95	120	210	55	85
49	\$30,000 - \$34,999	2,960	80	115	225	55	40
50	\$35,000 - \$39,999	1,965	15	125	90	65	30
51	\$40,000 - \$44,999	1,435	65	80	30	15	40
52	\$45,000 - \$49,999	925	30	75	60	20	-
53	\$50,000 - \$59,999	1,045	35	110	75	30	35
54	\$60,000 and over	1,215	60	100	100	25	10
55	Average income \$ (40)	18,305	22,687	23,991	22,523	19,650	15,401
56	Median income \$ (40)	14,224	17,935	17,960	17,295	15,075	12,939
57	Standard error of average income \$ (40)	143	1,205	1,087	954	1,491	669
by composition of total income							
58	Total - Composition of total income % (41)	100.0	100.0	100.0	100.0	100.0	100.0
59	Employment income %	68.3	74.4	73.2	73.6	81.9	68.6
60	Government transfer payments %	17.0	7.1	8.8	8.9	11.0	20.7
61	Other %	14.7	18.5	18.0	17.6	7.1	10.7

See reference material at the end of the publication. - Voir les documents de référence à la fin de la publication.

Tableau 1. Certaines caractéristiques des secteurs de recensement, recensement de 1996 - Données intégrales et données-échantillon (20 %)

Kelowna 0006	Kelowna 0007	Kelowna 0008	Kelowna 0009	Kelowna 0010	Kelowna 0011	Caractéristiques	N°
						CARACTÉRISTIQUES DE LA POPULATION	
						Population active occupée totale de 15 ans et plus ayant un lieu de travail habituel ou sans adresse de travail fixe	
2,585	2,545	1,220	3,410	3,465	1,555	selon le mode de transport	1
1,415	1,275	605	1,735	1,705	855	Hommes	2
1,200	1,035	510	1,285	1,430	575	Automobile, camion ou fourgonnette, en tant que conducteur	3
80	85	25	115	120	70	Automobile, camion ou fourgonnette, en tant que passager	4
25	30	-	35	10	-	Transport en commun	5
20	65	50	155	45	115	A pied	6
95	55	20	140	100	95	Autre moyen	7
1,165	1,270	620	1,675	1,755	695	Femmes	8
930	915	480	1,155	1,330	420	Automobile, camion ou fourgonnette, en tant que conductrice	9
115	155	35	160	90	45	Automobile, camion ou fourgonnette, en tant que passagère	10
65	35	25	65	130	35	Transport en commun	11
35	140	70	255	140	180	A pied	12
20	25	-	40	70	20	Autre moyen	13
						CARACTÉRISTIQUES DU REVENU DE 1996	
						Revenu total de la population de 15 ans et plus selon le sexe et les tranches de revenu total	
						Revenu total des hommes de 15 ans et plus	14
2,100	2,405	1,675	3,420	3,390	1,330	Sans revenu	15
60	75	50	85	80	25	Avec un revenu	16
2,035	2,330	1,625	3,335	3,310	1,300	Moins de 1 000 \$ (39)	17
35	95	20	115	135	60	1 000 \$ - 2 999 \$	18
110	75	20	125	75	60	3 000 \$ - 4 999 \$	19
50	70	55	130	85	30	5 000 \$ - 6 999 \$	20
70	145	65	150	105	25	7 000 \$ - 9 999 \$	21
115	135	110	220	175	130	10 000 \$ - 11 999 \$	22
90	90	25	195	150	75	12 000 \$ - 14 999 \$	23
185	265	120	320	350	140	15 000 \$ - 19 999 \$	24
205	325	210	410	370	180	20 000 \$ - 24 999 \$	25
200	310	215	345	305	150	25 000 \$ - 29 999 \$	26
220	225	180	340	215	70	30 000 \$ - 34 999 \$	27
150	150	160	255	410	100	35 000 \$ - 39 999 \$	28
175	120	115	155	245	55	40 000 \$ - 44 999 \$	29
130	85	100	170	135	80	45 000 \$ - 49 999 \$	30
90	60	75	95	85	15	50 000 \$ - 59 999 \$	31
130	65	75	135	190	50	60 000 \$ et plus	32
70	105	65	165	280	115	Revenu moyen \$ (40)	33
25,893	24,397	27,158	23,590	29,410	25,938	Revenu médian \$ (40)	34
24,037	19,424	23,959	19,854	23,130	19,874	Erreur type du revenu moyen \$ (40)	35
767	1,428	1,001	605	1,027	1,276	Revenu total des femmes de 15 ans et plus	36
2,160	2,890	1,985	4,430	3,990	1,695	Sans revenu	37
210	235	75	105	190	45	Avec un revenu	38
1,950	2,660	1,905	4,325	3,800	1,650	Moins de 1 000 \$ (39)	39
135	90	65	125	120	65	1 000 \$ - 2 999 \$	40
155	135	115	210	150	40	3 000 \$ - 4 999 \$	41
55	95	65	160	190	65	5 000 \$ - 6 999 \$	42
145	200	140	215	195	55	7 000 \$ - 9 999 \$	43
220	375	205	450	400	185	10 000 \$ - 11 999 \$	44
125	275	175	505	340	215	12 000 \$ - 14 999 \$	45
185	370	295	575	475	325	15 000 \$ - 19 999 \$	46
325	485	285	740	580	215	20 000 \$ - 24 999 \$	47
180	255	160	390	350	140	25 000 \$ - 29 999 \$	48
150	135	150	280	270	65	30 000 \$ - 34 999 \$	49
95	70	95	245	155	105	35 000 \$ - 39 999 \$	50
60	50	45	180	150	75	40 000 \$ - 44 999 \$	51
65	40	30	130	125	40	45 000 \$ - 49 999 \$	52
25	20	20	35	95	20	50 000 \$ - 59 999 \$	53
30	45	25	25	115	10	60 000 \$ et plus	54
-	25	40	60	85	25	Revenu moyen \$ (40)	55
16,229	15,620	17,140	17,516	19,885	17,287	Revenu médian \$ (40)	56
14,225	13,041	13,798	14,526	15,234	13,558	Erreur type du revenu moyen \$ (40)	57
560	467	623	389	627	634	selon la composition du revenu total	
100.0	100.0	100.0	100.0	100.0	100.0	Total - Composition du revenu total % (41)	58
75.2	64.7	38.9	54.1	60.3	66.5	Revenu d'emploi %	59
18.2	25.9	29.7	26.8	20.3	23.0	Transferts gouvernementaux %	60
6.6	9.5	31.4	19.1	19.5	10.5	Autres %	61

See reference material at the end of the publication. - Voir les documents de référence à la fin de la publication.

Table 1. Selected Characteristics for Census Tracts, 1996 Census - 100% Data and 20% Sample Data

No.	Characteristics	Kelowna	Kelowna	Kelowna	Kelowna	Kelowna	Kelowna
		CA/AR	0001	0002	0003	0004	0005
1996 INCOME CHARACTERISTICS							
Employment Income of population 15 years and over by sex and work activity							
1	Males - worked full-year, full-time (42)	18,160	445	765	1,095	560	405
2	Average employment income \$	40,755	44,834	55,257	45,107	43,260	41,142
3	Standard error of average employment income \$	460	2,635	2,798	2,031	2,939	1,979
4	Males - worked part-year or part-time (43)	17,865	365	660	840	450	525
5	Average employment income \$	19,394	28,848	29,110	21,210	19,611	18,227
6	Standard error of average employment income \$	355	4,046	2,979	1,946	1,720	1,641
7	Females - worked full-year, full-time (42)	11,960	295	540	555	390	300
8	Average employment income \$	28,358	34,008	32,209	29,101	30,860	27,308
9	Standard error of average employment income \$	292	2,279	1,503	1,161	3,575	1,677
10	Females - worked part-year or part-time (43)	19,770	460	690	980	530	505
11	Average employment income \$	12,616	15,605	17,274	15,481	11,250	10,926
12	Standard error of average employment income \$	198	1,260	1,721	1,003	879	830
Total Income of Census families by family income groups							
13	Census family income of all families	39,320	915	1,490	1,775	1,020	1,065
14	Under \$10,000	1,535	30	30	30	35	85
15	\$ 10,000 - \$ 19,999	4,275	45	105	120	95	135
16	\$ 20,000 - \$ 29,999	6,160	115	145	210	115	205
17	\$ 30,000 - \$ 39,999	5,350	85	115	175	130	125
18	\$ 40,000 - \$ 49,999	5,220	85	140	175	115	95
19	\$ 50,000 - \$ 59,999	4,545	90	140	235	120	90
20	\$ 60,000 - \$ 69,999	3,705	110	125	175	130	145
21	\$ 70,000 - \$ 79,999	2,485	65	140	130	125	75
22	\$ 80,000 - \$ 89,999	1,855	110	125	125	25	45
23	\$ 90,000 - \$ 99,999	1,345	40	95	90	30	30
24	\$100,000 and over	2,845	140	325	315	95	45
25	Average family income \$	51,046	65,852	75,425	70,081	56,901	44,718
26	Median family income \$	44,217	60,775	64,685	58,084	50,368	37,468
27	Standard error of average family income \$	391	2,840	3,295	2,858	3,248	1,775
Incidence of low income (44)							
28	Total - Economic families	37,320	900	1,475	1,815	1,000	1,090
29	Low income	4,730	70	115	105	90	230
30	Incidence of low income % (45)	12.7	7.9	7.7	5.7	9.4	21.2
Total - Unattached individuals 15 years and over							
31	Total	18,175	145	370	415	185	455
32	Low income	6,990	60	95	75	65	195
33	Incidence of low income % (45)	38.5	41.4	26.0	17.6	35.3	42.9
Total - Population in private households							
34	Total	127,550	3,015	5,050	6,400	3,395	3,735
35	Low income	20,945	285	425	425	380	940
36	Incidence of low income % (45)	16.4	9.6	8.4	6.7	11.1	25.1
Total Income of private households by household income groups							
37	Household income of all private households ..	53,675	1,010	1,710	2,125	1,090	1,365
38	Under \$10,000	2,710	40	40	50	35	85
39	\$ 10,000 - \$ 19,999	9,400	70	110	235	105	270
40	\$ 20,000 - \$ 29,999	8,585	110	180	270	135	215
41	\$ 30,000 - \$ 39,999	7,190	105	160	240	115	165
42	\$ 40,000 - \$ 49,999	6,365	80	120	200	145	140
43	\$ 50,000 - \$ 59,999	5,375	95	220	255	115	100
44	\$ 60,000 - \$ 69,999	4,030	110	125	170	115	175
45	\$ 70,000 - \$ 79,999	2,920	65	165	170	145	70
46	\$ 80,000 - \$ 89,999	2,155	130	125	120	30	60
47	\$ 90,000 - \$ 99,999	1,630	40	105	100	45	25
48	\$100,000 and over	3,315	155	350	320	110	55
49	Average household income \$	46,162	64,802	73,458	64,096	57,687	42,789
50	Median household income \$	38,222	59,968	61,156	52,765	50,201	36,420
51	Standard error of average household income \$	332	2,752	3,015	2,511	3,086	1,573

See reference material at the end of the publication. - Voir les documents de référence à la fin de la publication.

Tableau 1. Certaines caractéristiques des secteurs de recensement, recensement de 1996 - Données intégrales et données-échantillon (20 %)

Kelowna 0006	Kelowna 0007	Kelowna 0008	Kelowna 0009	Kelowna 0010	Kelowna 0011	Caractéristiques	N°
CARACTÉRISTIQUES DU REVENU DE 1996							
Population de 15 ans et plus ayant un revenu d'emploi selon le sexe et le travail							
Hommes ayant travaillé toute l'année							
750	715	325	925	1,005	425	Hommes ayant travaillé toute l'année à plein temps (42)	1
33,786	33,175	35,843	33,147	42,660	37,096	Revenu moyen d'emploi \$	2
1,079	3,736	2,203	1,101	2,612	2,227	Erreur type du revenu moyen d'emploi \$...	3
Hommes ayant travaillé une partie de l'année ou à temps partiel (43)							
830	885	405	1,120	1,010	520	Hommes ayant travaillé une partie de l'année ou à temps partiel (43)	4
18,486	17,963	15,710	14,352	18,934	17,787	Revenu moyen d'emploi \$	5
1,053	1,583	1,487	886	1,476	1,556	Erreur type du revenu moyen d'emploi \$...	6
Femmes ayant travaillé toute l'année							
540	510	220	815	740	320	Femmes ayant travaillé toute l'année à plein temps (42)	7
24,195	24,346	26,622	26,474	28,252	25,185	Revenu moyen d'emploi \$	8
1,078	1,097	1,960	851	1,158	1,401	Erreur type du revenu moyen d'emploi \$...	9
Femmes ayant travaillé une partie de l'année ou à temps partiel (43)							
870	965	495	1,180	1,305	585	Femmes ayant travaillé une partie de l'année ou à temps partiel (43)	10
10,490	10,592	10,882	12,016	14,995	13,078	Revenu moyen d'emploi \$	11
605	778	1,028	664	1,131	1,159	Erreur type du revenu moyen d'emploi \$...	12
Revenu total des familles de recensement selon les tranches de revenu de la famille							
Revenu de la famille de recensement de toutes les familles							
1,580	1,915	1,255	2,425	2,365	715	recensement de toutes les familles	13
90	165	40	110	95	25	Moins de 10 000 \$	14
175	415	100	320	290	155	10 000 \$ - 19 999 \$	15
270	450	245	535	510	130	20 000 \$ - 29 999 \$	16
225	265	240	410	325	125	30 000 \$ - 39 999 \$	17
205	235	220	315	270	55	40 000 \$ - 49 999 \$	18
215	145	135	225	255	60	50 000 \$ - 59 999 \$	19
165	100	120	200	150	45	60 000 \$ - 69 999 \$	20
75	25	60	110	145	20	70 000 \$ - 79 999 \$	21
90	30	30	85	105	20	80 000 \$ - 89 999 \$	22
45	15	30	50	70	-	90 000 \$ - 99 999 \$	23
15	65	25	60	145	75	100 000 \$ et plus	24
43,893	36,343	44,140	41,088	48,714	44,485	Revenu moyen des familles \$	25
41,378	28,109	39,569	35,025	38,968	34,621	Revenu médian des familles \$	26
1,220	1,907	1,565	1,006	1,894	2,720	Erreur type du revenu moyen des familles \$..	27
Fréquence des unités à faible revenu (44)							
1,570	1,930	1,270	2,485	2,445	725	Total - Familles économiques	28
235	565	130	395	415	170	Faible revenu	29
15.1	29.3	10.3	15.8	17.0	23.0	Fréquence des unités à faible revenu %(45)	30
Total - Personnes hors famille économique de 15 ans et plus							
560	1,330	925	2,530	2,055	1,480	Total - Personnes hors famille économique de 15 ans et plus	31
240	600	235	1,085	685	665	Faible revenu	32
43.5	45.4	25.4	42.8	33.4	45.0	Fréquence des unités à faible revenu %(45)	33
5,550	6,680	4,060	8,740	8,250	3,320	Total - Population dans les ménages privés ..	34
980	2,250	635	2,140	1,770	1,075	Faible revenu	35
17.7	33.7	15.7	24.5	21.5	32.4	Fréquence des unités à faible revenu %(45)	36
Revenu total des ménages privés selon les tranches de revenu du ménage							
Revenu du ménage de tous les ménages privés							
1,895	2,990	2,020	4,540	4,065	1,940	ménages privés	37
120	260	110	285	210	135	Moins de 10 000 \$	38
225	835	345	1,240	815	680	10 000 \$ - 19 999 \$	39
310	685	385	910	830	400	20 000 \$ - 29 999 \$	40
225	395	390	665	605	295	30 000 \$ - 39 999 \$	41
300	305	330	490	480	115	40 000 \$ - 49 999 \$	42
245	215	150	295	335	85	50 000 \$ - 59 999 \$	43
155	115	150	260	195	60	60 000 \$ - 69 999 \$	44
100	40	60	140	205	30	70 000 \$ - 79 999 \$	45
100	65	30	115	110	30	80 000 \$ - 89 999 \$	46
60	20	35	60	95	20	90 000 \$ - 99 999 \$	47
45	65	25	75	175	90	100 000 \$ et plus	48
44,458	32,881	37,946	33,931	41,750	32,082	Revenu moyen des ménages \$	49
41,899	25,155	33,652	27,617	32,244	22,347	Revenu médian des ménages \$	50
1,228	1,316	1,163	706	1,274	1,336	Erreur type du revenu moyen des ménages \$	51

See reference material at the end of the publication. - Voir les documents de référence à la fin de la publication.

Table 1. Selected Characteristics for Census Tracts, 1996 Census - 100% Data and 20% Sample Data

No.	Characteristics	Kelowna	Kelowna 0001	Kelowna 0002	Kelowna 0003	Kelowna 0004	Kelowna 0005
		CA/AR					
DWELLING AND HOUSEHOLD CHARACTERISTICS							
1	Total number of occupied private dwellings	53,675	1,005	1,705	2,120	1,090	1,365
by tenure							
2	Owned	38,835	930	1,495	1,825	895	960
3	Rented	14,770	75	220	295	200	410
4	Board housing	65	-	-	-	-	-
by structural type of dwelling							
5	Single-detached house	33,610	955	1,530	1,765	925	880
6	Semi-detached house	2,210	10	20	15	40	165
7	Row house	3,075	10	35	10	10	130
8	Apartment, detached duplex	2,360	20	30	55	50	75
9	Apartment building, five or more storeys	470	-	35	-	-	-
10	Apartment building, less than five storeys	9,110	-	50	10	15	115
11	Other single attached house	100	-	-	-	-	-
12	Movable dwelling (46)	2,735	-	-	270	40	-
by condition of dwelling							
13	Regular maintenance only	39,770	750	1,285	1,515	755	940
14	Minor repairs	11,140	210	335	495	255	330
15	Major repairs	2,760	45	90	110	80	90
by period of construction							
16	Before 1946	2,430	50	60	165	25	25
17	1946 - 1960	3,825	35	120	130	40	50
18	1961 - 1970	7,195	85	315	225	110	340
19	1971 - 1980	15,730	300	600	660	600	620
20	1981 - 1990	12,955	410	350	585	165	305
21	1991 - 1996 (47)	11,535	125	265	355	140	30
22	Average number of rooms per dwelling	6.6	8.6	8.3	7.8	7.9	7.0
23	Average number of bedrooms per dwelling (48)	2.8	3.5	3.4	3.2	3.4	3.0
24	Average value of dwelling \$	183,009	286,401	245,151	230,595	188,385	139,867
25	Total number of private households	53,675	1,005	1,705	2,125	1,090	1,365
by size of household							
26	1 person	12,030	105	205	250	95	220
27	2 persons	21,100	370	580	695	365	510
28	3 persons	8,080	160	300	365	200	265
29	4-5 persons	11,200	345	550	715	370	315
30	6 or more persons	1,260	35	70	100	55	50
by household type							
31	One family households	38,215	885	1,440	1,755	950	1,030
32	Multiple-family households	535	20	25	10	35	15
33	Non-family households	14,920	105	245	355	105	315
34	Number of persons in private households	134,570	3,035	5,085	6,415	3,420	3,735
35	Average number of persons per household	2.5	3.0	3.0	3.0	3.1	2.7
36	Average number of persons per room	0.4	0.3	0.4	0.4	0.4	0.4
Tenant one-family households without additional persons (49)							
37	Average gross rent \$ (50)	6,970	45	135	145	130	205
38	Gross rent >= 30% of household income (50) ..	695	838	923	624	693	741
39	Owner one-family households without additional persons (51)	7,405	40	75	105	80	250
40	Average owner's major payments \$ (52)	25,280	740	1,165	1,290	665	670
41	Owner's payments >=30% of household income (52)	709	848	903	829	850	645
42		6,720	150	205	300	165	190
CENSUS FAMILY CHARACTERISTICS							
Total number of census families in private households							
43	by size of census family	39,320	920	1,495	1,775	1,015	1,065
44	2 persons	21,050	410	635	685	445	520
45	3 persons	7,300	170	295	295	215	260
46	4 persons	7,555	215	360	515	225	210
47	5 or more persons	3,410	125	205	280	130	85

See reference material at the end of the publication. - Voir les documents de référence à la fin de la publication.

Tableau 1. Certaines caractéristiques des secteurs de recensement, recensement de 1996 - Données intégrales et données-échantillon (20 %)

Kelowna 0006	Kelowna 0007	Kelowna 0008	Kelowna 0009	Kelowna 0010	Kelowna 0011	Caractéristiques	N°
						CARACTÉRISTIQUES DES LOGEMENTS ET DES MÉNAGES	
1,895	2,990	2,020	4,535	4,070	1,940	Nombre total de logements privés occupés ..	1
1,340	1,500	1,355	2,465	2,600	510	selon le mode d'occupation	
555	1,490	665	2,070	1,470	1,430	Possédés	2
-	-	-	-	-	-	Loués	3
						Logements de bande	4
						selon le type de construction résidentielle	
1,295	640	1,030	1,380	1,520	445	Maison individuelle non attenante	5
185	220	-	215	130	40	Maison jumelée	6
20	545	405	615	380	-	Maison en rangée	7
265	75	30	300	235	90	Appartement, duplex non attaché	8
-	-	-	165	-	60	Appartement, immeuble de cinq étages ou plus	9
						de cinq étages	10
125	1,505	550	1,860	1,520	1,300	Autre maison individuelle attenante	11
-	-	10	-	-	-	Habitation mobile (46)	12
						selon l'état du logement	
1,285	2,245	1,755	3,630	3,255	1,440	Entretien régulier seulement	13
470	640	225	725	690	350	Réparations mineures	14
140	105	40	180	120	150	Réparations majeures	15
						selon la période de construction	
40	85	55	275	225	255	Avant 1946	16
40	180	95	525	440	375	1946-1960	17
480	290	150	635	350	495	1961-1970	18
1,040	840	160	1,020	695	600	1971-1980	19
180	890	900	1,575	1,270	190	1981-1990	20
110	705	655	510	1,080	20	1991-1996 (47)	21
7.3	5.3	5.6	5.4	5.5	4.7	Nombre moyen de pièces par logement	22
3.2	2.2	2.2	2.2	2.2	1.8	Nombre moyen de chambres à coucher	
151,096	121,669	154,873	146,039	150,917	196,203	par logement (48)	23
						Valeur moyenne du logement \$	24
1,895	2,990	2,020	4,535	4,070	1,940	Nombre total de logements privés	25
						selon la taille du ménage	
245	940	625	1,810	1,385	1,035	1 personne	26
620	1,115	1,030	1,835	1,765	610	2 personnes	27
395	470	190	475	495	170	3 personnes	28
560	415	155	385	400	110	4-5 personnes	29
75	50	25	30	30	15	6 personnes ou plus	30
						selon le genre de ménage	
1,460	1,860	1,240	2,390	2,335	710	Ménages unifamiliaux	31
60	25	10	20	10	-	Ménages multifamiliaux	32
375	1,100	775	2,125	1,715	1,230	Ménages non familiaux	33
5,550	6,680	4,065	8,740	8,265	3,330	Nombre de personnes dans les ménages privés	34
2.9	2.2	2.0	1.9	2.0	1.7	Nombre moyen de personnes par ménage	35
0.4	0.4	0.4	0.4	0.4	0.4	Nombre moyen de personnes par pièce	36
						Ménages unifamiliaux locataires	
315	845	280	815	670	430	sans autres personnes (49)	37
728	624	762	638	818	590	Loyer brut moyen \$ (50)	38
270	860	330	1,070	795	865	Loyer brut >= 30% du revenu du ménage (50)	39
						Ménages unifamiliaux propriétaires	
970	825	905	1,415	1,475	230	sans autres personnes (51)	40
						Principales dépenses de	
711	651	451	542	564	733	propriété moyennes \$ (52)	41
260	400	145	380	525	130	Principales dépenses de propriété	
						>=30 % du revenu du ménage (52)	42
						CARACTÉRISTIQUES DES FAMILLES DE RECENSEMENT	
						Nombre total de familles de recensement dans	
1,580	1,915	1,250	2,430	2,365	715	les ménages privés	43
						selon la taille de la famille de recensement	
685	1,090	935	1,690	1,645	480	2 personnes	44
365	450	170	405	360	135	3 personnes	45
355	270	80	240	245	75	4 personnes	46
175	105	65	85	105	25	5 personnes ou plus	47

See reference material at the end of the publication. - Voir les documents de référence à la fin de la publication.

Table 1. Selected Characteristics for Census Tracts, 1996 Census - 100% Data and 20% Sample Data

No.	Characteristics	Kelowna CA/AR	Kelowna 0001	Kelowna 0002	Kelowna 0003	Kelowna 0004	Kelowna 0005
CENSUS FAMILY CHARACTERISTICS							
by family structure and presence of never-married sons and/or daughters at home							
1	Total husband-wife families	34,160	840	1,330	1,670	895	885
Total families of now-married							
2	couples	30,200	790	1,225	1,545	765	780
3	Without sons and/or daughters at home ..	15,635	355	510	565	295	365
4	With sons and/or daughters at home	14,570	440	710	980	470	415
5	1 son or daughter	4,870	110	195	255	135	165
6	2 sons and/or daughters	6,515	205	320	455	195	165
7	3 or more sons and/or daughters	3,185	120	195	275	135	80
Total families of common-law							
8	couples	3,955	50	105	120	130	105
9	Without sons and/or daughters at home ..	2,470	25	40	55	105	65
10	With sons and/or daughters at home	1,485	25	65	70	25	35
11	1 son or daughter	785	15	35	30	-	25
12	2 sons and/or daughters	565	10	20	30	20	10
13	3 or more sons and/or daughters	135	-	-	-	-	-
14	Total lone-parent families	5,160	75	165	110	120	185
15	Male parent	730	20	15	30	40	-
16	1 son or daughter	475	-	10	20	10	10
17	2 sons and/or daughters	200	15	10	-	15	-
18	3 or more sons and/or daughters	55	-	-	10	10	-
19	Female parent	4,430	55	150	80	85	180
20	1 son or daughter	2,470	35	70	50	30	85
21	2 sons and/or daughters	1,445	20	65	-	50	65
22	3 or more sons and/or daughters	510	-	15	30	-	30
Total number of never-married sons and/or daughters at home							
23	38,590	1,065	1,815	2,355	1,215	1,150
by age groups							
24	Under 6 years	9,555	210	360	465	320	255
25	6-14 years	16,270	450	795	1,050	535	495
26	15-17 years	4,755	155	250	330	160	145
27	18-24 years	5,875	205	305	385	180	160
28	25 years and over	2,135	40	95	130	15	90
29	Average number of never-married sons and/or daughters at home per census family (53)	1.0	1.2	1.2	1.3	1.2	1.1
Total number of persons in private households							
30	134,570	3,035	5,085	6,410	3,425	3,740
by census family status and living arrangements							
31	Number of non-family persons	22,495	200	450	615	290	635
32	Living with relatives (54)	3,280	40	45	190	80	180
33	Living with non-relatives only	7,185	60	205	170	110	230
34	Living alone	12,030	105	205	250	95	220
35	Number of family persons	112,075	2,830	4,635	5,795	3,130	3,105
36	Average number of persons per census family	2.9	3.1	3.1	3.3	3.1	2.9
37	Total number of persons 65 years and over	22,080	290	620	530	260	610
38	Number of non-family persons 65 years and over	6,880	60	115	150	50	170
39	Living with relatives (54)	900	25	25	70	10	45
40	Living with non-relatives only	375	-	-	20	-	15
41	Living alone	5,600	35	85	60	35	105
42	Number of family persons 65 years and over	15,200	230	505	375	210	440
ECONOMIC FAMILY CHARACTERISTICS							
Total number of economic families in private households							
43	39,505	900	1,475	1,810	1,000	1,095
by size of family							
44	2 persons	20,250	375	595	670	390	485
45	3 persons	7,575	180	280	330	195	290
46	4 persons	7,600	220	390	525	260	195
47	5 or more persons	4,085	130	210	290	155	115
48	Total number of persons in economic families ..	115,350	2,870	4,680	5,985	3,215	3,280
49	Average number of persons per economic family	2.9	3.2	3.2	3.3	3.2	3.0
50	Total number of unattached individuals	19,220	160	405	425	210	450

See reference material at the end of the publication. - Voir les documents de référence à la fin de la publication.

Tableau 1. Certaines caractéristiques des secteurs de recensement, recensement de 1996 - Données intégrales et données-échantillon (20 %)

Kelowna 0006	Kelowna 0007	Kelowna 0008	Kelowna 0009	Kelowna 0010	Kelowna 0011	Caractéristiques	N°
						CARACTÉRISTIQUES DES FAMILLES DE RECENSEMENT	
						selon la structure de la famille et la présence de fils et/ou de filles jamais mariés à la maison	
1,310	1,320	1,130	1,990	1,935	590	Total des familles époux-épouse	1
1,180	1,065	1,010	1,715	1,650	430	Total des familles comptant un couple	
475	595	775	1,185	1,135	260	actuellement marié	2
700	465	230	530	510	170	Sans fils ni fille à la maison	3
265	205	100	275	225	85	Avec fils et/ou filles à la maison	4
280	165	75	180	190	65	1 fils ou fille	5
155	90	55	70	95	20	2 fils et/ou filles	6
						3 fils et/ou filles ou plus	7
135	250	120	280	290	160	Total des familles comptant un couple	
70	145	80	215	235	130	en union libre	8
70	105	40	55	55	30	Sans fils ni fille à la maison	9
30	30	20	20	30	20	Avec fils et/ou filles à la maison	10
40	65	10	20	20	-	1 fils ou fille	11
-	10	10	20	-	-	2 fils et/ou filles	12
265	600	130	435	430	125	3 fils et/ou filles ou plus	13
35	55	10	40	40	30	Total des familles monoparentales	14
20	25	10	30	30	25	Parent de sexe masculin	15
-	30	-	10	15	10	1 fils ou fille	16
15	-	-	-	-	-	2 fils et/ou filles	17
235	545	115	400	385	95	3 fils et/ou filles ou plus	18
120	325	70	255	250	65	Parent de sexe féminin	19
65	180	45	105	95	20	1 fils ou fille	20
45	40	-	40	40	10	2 fils et/ou filles	21
						3 fils et/ou filles ou plus	22
1,890	1,930	675	1,595	1,625	490	Nombre total de fils et/ou de filles jamais mariés à la maison	23
480	670	135	420	455	135	selon les groupes d'âge	
790	705	270	505	570	160	Moins de 6 ans	24
245	230	90	180	245	60	6-14 ans	25
285	185	120	295	250	85	15-17 ans	26
90	140	55	195	100	45	18-24 ans	27
						25 ans et plus	28
1.2	1.0	0.5	0.7	0.7	0.7	Nombre moyen de fils et/ou de filles jamais mariés à la maison par famille de recensement (53)	29
5,550	6,680	4,065	8,740	8,265	3,330	Nombre total de personnes dans les ménages privés	30
765	1,520	1,005	2,725	2,340	1,535	selon la situation des particuliers dans la famille de recensement et la situation des particuliers dans le ménage	
205	190	75	190	270	40	Nombre de personnes hors famille	31
315	390	310	720	685	455	Vivant avec des personnes apparentées (54)	32
245	940	625	1,805	1,385	1,035	Vivant avec des personnes non apparentées uniquement	33
4,780	5,160	3,055	6,015	5,925	1,795	Vivant seules	34
3.0	2.7	2.4	2.5	2.5	2.5	Nombre de membres d'une famille	35
520	1,125	1,625	2,720	2,120	805	Nombre moyen de personnes par famille de recensement	36
105	460	415	1,150	775	510	Nombre total de personnes de 65 ans et plus	37
25	60	-	55	30	15	Nombre de personnes hors famille de recensement de 65 ans et plus	38
10	15	15	35	40	25	Vivant avec des personnes apparentées (54)	39
75	385	395	1,065	705	465	Vivant avec des personnes non apparentées uniquement	40
410	665	1,210	1,565	1,340	300	Vivant seules	41
						Nombre de membres d'une famille de 65 ans et plus	42
						CARACTÉRISTIQUES DE LA FAMILLE ÉCONOMIQUE	
1,570	1,930	1,270	2,485	2,445	725	Nombre total de familles économiques dans les ménages privés	43
605	1,070	935	1,720	1,640	485	selon la taille de la famille	
365	445	175	395	430	130	2 personnes	44
370	260	90	255	255	85	3 personnes	45
225	150	70	105	115	25	4 personnes	46
4,990	5,350	3,135	6,210	6,190	1,840	5 personnes ou plus	47
3.2	2.8	2.5	2.5	2.5	2.5	Nombre total de personnes dans les familles économiques	48
560	1,330	930	2,530	2,070	1,490	Nombre moyen de personnes par famille économique	49
						Nombre total de personnes hors famille économique	50

See reference material at the end of the publication. - Voir les documents de référence à la fin de la publication.

Table 1. Selected Characteristics for Census Tracts, 1996 Census - 100% Data and 20% Sample Data

No.	Characteristics	Kelowna 0012	Kelowna 0013	Kelowna 0014	Kelowna 0015	Kelowna 0016	Kelowna 0017
POPULATION CHARACTERISTICS							
1	Population, 1991 (1)	1,086	944	2,901	4,502	2,819	3,054
2	Population, 1996 (2)	1,225	946	3,061	4,710	3,061	3,662
3	Population percentage change, 1991-1996	12.8	0.2	5.5	4.6	8.6	19.9
4	Land area in square kilometres, 1996	1.58	1.09	0.96	2.64	2.77	2.59
5	Total population (100% data) (3)	1,225	945	3,060	4,710	3,065	3,665
by sex and age groups							
6	Male, total	550	480	1,470	2,315	1,525	1,845
7	0-4 years	15	20	90	140	105	140
8	5-9 years	10	25	70	160	125	130
9	10-14 years	10	20	45	185	100	160
10	15-19 years	20	30	70	175	100	130
11	20-24 years	40	25	140	145	95	140
12	25-29 years	50	45	190	160	125	135
13	30-34 years	50	60	170	150	125	175
14	35-39 years	40	55	125	165	120	140
15	40-44 years	45	40	85	175	105	140
16	45-49 years	40	20	70	175	100	115
17	50-54 years	25	15	45	125	50	90
18	55-59 years	25	15	55	90	65	85
19	60-64 years	30	25	55	120	80	75
20	65-69 years	40	25	45	110	85	70
21	70-74 years	35	20	55	90	60	50
22	75-79 years	35	15	45	65	45	35
23	80-84 years	30	10	45	55	25	25
24	85 years and over	15	10	50	25	15	15
25	Female, total	680	460	1,590	2,400	1,540	1,810
26	0-4 years	25	30	90	135	110	125
27	5-9 years	10	30	55	135	105	140
28	10-14 years	10	25	35	160	115	120
29	15-19 years	20	20	50	180	105	120
30	20-24 years	45	30	150	150	80	130
31	25-29 years	45	35	155	145	105	140
32	30-34 years	45	40	130	140	155	155
33	35-39 years	40	45	90	190	135	160
34	40-44 years	30	30	90	190	105	135
35	45-49 years	30	25	80	170	75	125
36	50-54 years	35	20	65	130	70	100
37	55-59 years	40	20	55	115	75	80
38	60-64 years	30	20	55	125	70	65
39	65-69 years	55	20	85	115	85	75
40	70-74 years	65	25	110	120	50	55
41	75-79 years	65	25	110	85	55	45
42	80-84 years	60	15	100	65	35	35
43	85 years and over	35	15	85	40	15	20
44	Population 15 years and over	1,145	790	2,675	3,795	2,405	2,850
by legal marital status							
45	Never married (single)	325	255	955	1,080	655	795
46	Legally married (and not separated)	455	315	935	2,040	1,320	1,560
47	Separated, but still legally married	75	45	140	130	85	120
48	Divorced	130	105	300	325	195	240
49	Widowed	165	65	345	220	150	130
50	Total population (20% sample data) (4)	1,225	945	2,960	4,680	3,060	3,660
by mother tongue							
51	Single responses	1,225	940	2,930	4,660	3,015	3,635
52	English	975	850	2,490	3,965	2,330	3,155
53	French	20	20	65	85	90	30
54	Non-official languages (5)	230	75	370	605	595	450
55	German	140	40	120	250	115	100
56	Ukrainian	-	15	40	20	55	55
57	Punjabi	-	-	-	90	110	95
58	Dutch	35	10	15	25	10	20
59	Italian	10	-	20	45	10	15
60	Other languages (6)	45	10	180	170	305	160
61	Multiple responses	-	10	30	20	40	25
62	English and French	10	-	10	-	-	-
63	English and non-official language	-	10	15	20	40	25
64	French and non-official language	-	-	10	-	-	-
65	English, French and non-official language ..	-	-	-	-	-	-

See reference material at the end of the publication. - Voir les documents de référence à la fin de la publication.

Tableau 1. Certaines caractéristiques des secteurs de recensement, recensement de 1996 - Données intégrales et données-échantillon (20 %)

Kelowna 0018	Kelowna 0019	Kelowna 0100	Kelowna 0101	Kelowna 0102	Kelowna 0103	Caractéristiques	N°
CARACTÉRISTIQUES DE LA POPULATION							
2,805	5,979	5,597	4,499	8,385	2,878	Population, 1991 (1)	1
3,319	11,944	6,367	4,982	13,281	3,480	Population, 1996 (2)	2
18.3	99.8	13.8	10.7	58.4	20.9	Variation en pourcentage de la population, 1991-1996	3
23.89	64.41	12.76	3.74	60.59	274.21	Superficie des terres en kilomètres carrés, 1996	4
3,320	11,940	6,365	4,985	13,280	3,480	Population totale (données intégrales) (3) selon le sexe et les groupes d'âge	5
1,635	5,875	3,200	2,470	6,455	1,735	Sexe masculin, total	6
85	400	155	185	460	100	0-4 ans	7
85	445	230	280	465	85	5-9 ans	8
95	440	280	285	470	105	10-14 ans	9
100	375	240	175	380	85	15-19 ans	10
70	315	160	95	315	50	20-24 ans	11
80	350	125	115	335	50	25-29 ans	12
105	435	175	200	430	110	30-34 ans	13
120	520	245	275	510	125	35-39 ans	14
110	465	240	235	515	145	40-44 ans	15
105	465	275	165	445	125	45-49 ans	16
105	370	205	105	330	95	50-54 ans	17
120	320	195	75	310	100	55-59 ans	18
145	315	195	80	395	145	60-64 ans	19
130	255	185	70	415	160	65-69 ans	20
105	220	155	60	305	130	70-74 ans	21
50	120	85	40	220	70	75-79 ans	22
20	45	40	15	115	30	80-84 ans	23
10	25	15	10	45	10	85 ans et plus	24
1,685	6,070	3,170	2,510	6,830	1,745	Sexe féminin, total	25
90	365	165	195	415	80	0-4 ans	26
85	450	215	250	460	90	5-9 ans	27
85	465	255	270	485	100	10-14 ans	28
100	380	225	170	310	80	15-19 ans	29
65	335	140	80	305	40	20-24 ans	30
95	360	130	135	375	70	25-29 ans	31
100	525	205	240	525	110	30-34 ans	32
125	545	275	315	585	120	35-39 ans	33
130	505	285	230	500	135	40-44 ans	34
135	485	260	165	460	125	45-49 ans	35
115	375	205	90	335	105	50-54 ans	36
130	335	220	80	390	140	55-59 ans	37
150	300	175	75	400	165	60-64 ans	38
120	260	170	75	430	150	65-69 ans	39
90	205	125	70	370	120	70-74 ans	40
40	105	75	35	240	80	75-79 ans	41
20	40	40	15	130	30	80-84 ans	42
10	25	15	10	100	15	85 ans et plus	43
2,800	9,380	5,070	3,520	10,525	2,920	Population totale de 15 ans et plus	44
selon l'état matrimonial légal							
540	2,105	1,140	735	2,145	495	Célibataire (jamais marié(e))	45
1,740	6,105	3,305	2,340	6,300	1,890	Légalement marié(e) et non séparé(e)	46
115	255	130	110	410	75	Séparé(e), mais toujours légalement marié(e) ..	47
235	595	310	235	955	270	Divorcé(e)	48
170	310	185	100	710	190	Veuf ou veuve	49
3,315	11,945	6,370	4,980	13,135	3,475	Population totale (données-échantillon (20%)) (4)	50
selon la langue maternelle							
3,290	11,770	6,330	4,955	13,050	3,460	Réponses uniques	51
2,805	9,935	5,295	4,510	11,545	2,945	Anglais	52
50	205	90	85	215	40	Français	53
430	1,635	940	360	1,290	480	Langues non officielles (5)	54
175	765	380	130	550	215	Allemand	55
25	115	65	45	165	40	Ukrainien	56
50	45	35	-	25	-	Pendjabi	57
35	70	45	15	145	50	Néerlandais	58
10	155	75	25	45	15	Italien	59
130	480	340	150	355	155	Autres langues (6)	60
30	175	35	30	85	15	Réponses multiples	61
10	50	15	-	20	-	Anglais et français	62
20	115	25	20	65	10	Anglais et langue non officielle	63
-	-	-	-	10	-	Français et langue non officielle	64
-	-	-	-	-	-	Anglais, français et langue non officielle	65

See reference material at the end of the publication. - Voir les documents de référence à la fin de la publication.

Table 1. Selected Characteristics for Census Tracts, 1996 Census - 100% Data and 20% Sample Data

No.	Characteristics	Kelowna 0012	Kelowna 0013	Kelowna 0014	Kelowna 0015	Kelowna 0016	Kelowna 0017
POPULATION CHARACTERISTICS							
by home language							
1	Single responses	1,215	945	2,935	4,635	3,010	3,620
2	English	1,125	925	2,830	4,500	2,680	3,445
3	French	-	-	40	10	25	10
4	Non-official languages (5)	90	20	75	125	310	160
5	German	65	15	40	55	10	-
6	Punjabi	-	-	-	25	90	100
7	Hungarian	-	-	-	15	-	-
8	Spanish	-	-	-	-	15	-
9	Italian	10	-	-	10	-	-
10	Other languages (6)	15	-	30	25	195	60
11	Multiple responses	-	-	25	45	50	40
by knowledge of official languages							
12	English only	1,130	900	2,655	4,325	2,875	3,490
13	French only	-	-	-	-	-	-
14	English and French	80	45	285	350	145	150
15	Neither English nor French	15	-	20	10	35	20
by knowledge of non-official languages (5) (7)							
16	German	175	60	165	250	165	115
17	Ukrainian	-	-	60	40	50	90
18	Spanish	15	15	35	45	30	30
19	Dutch	25	10	30	30	10	35
20	Punjabi	-	-	-	90	110	105
21	Italian	10	10	50	45	20	35
22	Hungarian	-	-	10	55	30	-
by first official language spoken							
23	English	1,195	930	2,870	4,585	2,935	3,630
24	French	10	15	70	85	75	25
25	English and French	-	-	10	-	15	-
26	Neither English nor French	20	-	15	-	40	-
27	Official language minority - (number) (8)	15	15	70	85	80	25
28	Official language minority - (percentage) (8)	1.2	1.6	2.4	1.8	2.6	0.7
by ethnic origin (9)							
29	English	430	305	955	1,875	665	1,150
30	Canadian (15)	220	290	635	920	915	1,130
31	German	340	240	635	1,085	660	800
32	Scottish	215	105	525	1,190	560	715
33	Irish	225	85	525	860	400	590
34	French	85	115	420	600	400	435
35	Ukrainian	50	105	215	275	285	350
36	Dutch (Netherlands) (11)	60	30	165	195	215	245
37	Polish	15	35	100	120	65	200
38	Norwegian	20	25	90	145	90	140
39	Aboriginal origins (17)	95	-	110	255	80	180
40	Italian	25	10	135	170	50	135
41	Swedish	30	-	50	120	60	125
42	Russian	35	-	95	60	45	85
43	Welsh	-	15	10	90	35	55
by Aboriginal population							
44	Total Aboriginal population (18)	55	-	75	55	65	95
45	Total non-Aboriginal population	1,165	945	2,890	4,625	2,995	3,565
by visible minority population							
46	Total visible minority population (19)	15	-	85	245	300	205
47	Black	-	10	-	25	-	25
48	South Asian	-	-	10	125	225	120
49	Chinese	10	-	30	40	20	25
50	Korean	-	-	-	-	-	-
51	Japanese	-	-	40	25	10	15
52	Southeast Asian	-	-	-	-	-	20
53	Filipino	-	-	-	10	20	-
54	Arab/West Asian	-	-	-	-	10	-
55	Latin American	-	-	-	-	15	-
56	Visible minority, n.i.e. (20)	-	-	-	-	-	-
57	Multiple visible minority (21)	-	-	10	20	-	10
by citizenship							
58	Canadian citizenship (22)	1,180	915	2,865	4,570	2,885	3,530
59	Citizenship other than Canadian	45	25	95	110	175	135

See reference material at the end of the publication. - Voir les documents de référence à la fin de la publication.

Tableau 1. Certaines caractéristiques des secteurs de recensement, recensement de 1996 - Données intégrales et données-échantillon (20 %)

Kelowna 0018	Kelowna 0019	Kelowna 0100	Kelowna 0101	Kelowna 0102	Kelowna 0103	Caractéristiques	N°
CARACTÉRISTIQUES DE LA POPULATION							
selon la langue parlée à la maison							
3,290	11,800	6,295	4,965	13,050	3,460	Réponses uniques	1
3,205	11,360	6,045	4,875	12,835	3,395	Anglais	2
-	45	40	20	30	-	Français	3
85	395	215	65	185	65	Langues non officielles (5)	4
40	130	75	10	80	35	Allemand	5
15	25	-	-	25	-	Pendjabi	6
-	10	45	-	20	-	Hongrois	7
-	20	-	-	10	-	Espagnol	8
10	40	30	10	20	-	Italien	9
25	170	60	50	25	25	Autres langues (6)	10
25	140	65	20	85	15	Réponses multiples	11
selon la connaissance des langues officielles							
3,165	10,955	5,930	4,710	12,340	3,310	Anglais seulement	12
-	-	10	-	-	-	Français seulement	13
140	955	415	265	770	160	Anglais et français	14
10	30	10	10	25	-	Ni l'anglais ni le français	15
selon la connaissance des langues non officielles (5) (7)							
190	920	445	150	670	235	Allemand	16
20	110	105	40	185	50	Ukrainien	17
25	165	80	30	90	55	Espagnol	18
40	125	55	30	135	50	Néerlandais	19
55	45	30	-	75	-	Pendjabi	20
15	200	90	40	80	25	Italien	21
10	10	65	30	90	50	Hongrois	22
selon la première langue officielle parlée							
3,260	11,705	6,270	4,885	12,910	3,440	Anglais	23
45	190	85	85	195	35	Français	24
-	20	-	10	10	-	Anglais et français	25
10	30	10	-	20	-	Ni l'anglais ni le français	26
45	200	85	85	200	35	Minorité de langue officielle - (nombre) (8)	27
1.4	1.7	1.3	1.7	1.5	1.0	Minorité de langue officielle - (pourcentage) (8)	28
selon l'origine ethnique (9)							
1,130	4,170	1,985	2,080	4,805	1,330	Anglais	29
1,030	3,165	1,710	1,385	3,265	750	Canadien (15)	30
615	3,070	1,365	1,300	2,745	745	Allemand	31
680	2,665	1,330	1,295	3,120	610	Écossais	32
535	1,665	825	1,025	2,430	560	Irlandais	33
400	1,200	560	500	1,615	355	Français	34
235	825	435	400	1,130	320	Ukrainien	35
115	670	305	305	735	265	Hollandais (Néerlandais) (11)	36
125	495	375	195	515	100	Polonais	37
125	500	160	170	485	160	Norvégien	38
105	125	215	175	975	45	Origines autochtones (17)	39
95	505	280	150	330	115	Italien	40
70	415	130	205	305	130	Suédois	41
90	345	170	180	255	65	Russe	42
65	160	115	35	310	70	Gallois	43
selon la population autochtone							
65	55	80	75	730	30	Population autochtone totale (18)	44
3,250	11,890	6,280	4,900	12,405	3,445	Population non autochtone totale	45
selon la population des minorités visibles							
145	500	210	55	345	85	Total des minorités visibles (19)	46
10	75	30	20	50	15	Noir	47
55	65	35	-	145	10	Sud-Asiatique	48
10	115	65	15	15	25	Chinois	49
-	10	-	-	-	15	Coréen	50
40	145	40	-	80	-	Japonais	51
-	25	-	-	-	15	Asiatique du Sud-Est	52
-	15	-	-	30	-	Philippin	53
25	20	30	10	-	-	Arabe/Asiatique occidentale	54
-	25	10	-	20	-	Latino-Américain	55
-	-	-	-	-	-	Minorité visible, n.i.a. (20)	56
-	-	-	-	-	-	Minorités visibles multiples (21)	57
selon la citoyenneté							
3,235	11,575	6,155	4,875	12,775	3,320	Citoyenneté canadienne (22)	58
80	365	215	110	360	155	Citoyenneté autre que canadienne	59

See reference material at the end of the publication. - Voir les documents de référence à la fin de la publication.

Table 1. Selected Characteristics for Census Tracts, 1996 Census - 100% Data and 20% Sample Data

No.	Characteristics	Kelowna 0012	Kelowna 0013	Kelowna 0014	Kelowna 0015	Kelowna 0016	Kelowna 0017
POPULATION CHARACTERISTICS							
by place of birth							
1	Non-immigrant population (23)	960	860	2,540	4,040	2,590	3,200
2	Born in province of residence	325	405	1,110	2,235	1,370	1,780
3	Immigrant population	260	80	400	620	465	460
4	United States	15	20	60	55	20	40
5	Central and South America	-	-	-	-	15	-
6	Caribbean and Bermuda	-	-	-	-	-	-
7	United Kingdom	45	15	80	120	35	75
8	Other Europe (24)	190	35	230	355	180	170
9	Africa	-	-	-	10	-	-
10	India	-	-	-	40	70	75
11	Other Asia and the Middle East (25)	-	10	10	20	45	75
12	Oceania and other (26)	-	-	10	20	90	20
13	Non-permanent residents	-	-	20	20	10	-
14	Total Immigrant population	260	80	395	620	465	460
by period of immigration							
15	Before 1961	145	30	225	350	110	140
16	1961-1970	35	35	60	135	65	75
17	1971-1980	50	-	65	120	75	95
18	1981-1990	25	10	35	-	90	75
19	1991-1996 (27)	10	10	20	15	125	75
by age at immigration							
20	0-4 years	40	25	30	65	20	50
21	5-19 years	30	15	85	160	135	110
22	20 years and over	195	45	285	395	300	300
23	Total population 1 year and over (28)	1,215	940	2,935	4,640	3,010	3,605
by place of residence 1 year ago (mobility)							
24	Non-movers	890	755	2,070	3,590	2,395	2,410
25	Movers	320	185	860	1,055	615	1,190
26	Non-migrants	230	115	635	620	410	825
27	Migrants	90	70	225	435	200	360
28	Internal migrants	80	70	220	405	120	365
29	Intraprovincial migrants	60	35	105	365	65	295
30	Interprovincial migrants	25	30	115	35	55	65
31	External migrants	10	-	10	30	80	-
32	Total population 5 years and over (29)	1,190	920	2,790	4,400	2,860	3,395
by place of residence 5 years ago (mobility)							
33	Non-movers	365	360	905	2,310	1,295	1,135
34	Movers	825	565	1,875	2,090	1,565	2,260
35	Non-migrants	445	335	995	980	895	1,155
36	Migrants	380	225	880	1,110	670	1,100
37	Internal migrants	360	220	840	1,075	535	1,045
38	Intraprovincial migrants	165	100	405	590	260	615
39	Interprovincial migrants	190	120	435	485	280	425
40	External migrants	20	10	40	35	140	55
41	Total population 15-24 years	140	105	410	655	395	530
by school attendance							
42	Not attending school	70	70	310	295	190	275
43	Attending school full time	60	25	75	290	175	190
44	Attending school part time	10	15	30	65	25	65
45	Total population 15 years and over	1,135	795	2,585	3,770	2,420	2,850
by highest level of schooling							
46	Less than grade 9 (30)	165	70	260	320	300	225
47	Grades 9 to 13 without secondary school graduation certificate	325	245	750	850	825	825
48	Grades 9 to 13 with secondary school graduation certificate	90	75	235	445	300	420
49	Trades certificate or diploma	30	35	90	145	95	110
50	Other non-university education only (31)	345	240	675	1,090	670	895
51	Without certificate or diploma	90	60	210	275	130	215
52	With certificate or diploma (32)	255	180	465	815	540	675
53	University without degree	75	85	325	565	195	265
54	Without certificate or diploma	35	55	170	295	100	115
55	With certificate or diploma (33)	40	30	160	265	90	155
56	University with bachelor's degree or higher	110	40	250	355	40	105

See reference material at the end of the publication. - Voir les documents de référence à la fin de la publication.

Tableau 1. Certaines caractéristiques des secteurs de recensement, recensement de 1996 - Données intégrales et données-échantillon (20 %)

Kelowna 0018	Kelowna 0019	Kelowna 0100	Kelowna 0101	Kelowna 0102	Kelowna 0103	Caractéristiques	N°
						CARACTÉRISTIQUES DE LA POPULATION	
						selon le lieu de naissance	
2,915	10,230	5,345	4,460	11,415	2,795	Population non immigrante (23)	1
1,375	4,985	2,485	2,405	5,370	1,035	Née dans la province de résidence	2
390	1,710	1,025	520	1,715	680	Population immigrante	3
40	175	60	80	185	60	Etats-Unis	4
-	60	-	-	25	-	Amérique centrale et du Sud	5
-	20	-	-	25	-	Caraïbes et Bermudes	6
120	340	230	120	505	205	Royaume-Uni	7
200	910	625	270	850	350	Autre Europe (24)	8
-	35	-	-	15	10	Afrique	9
15	30	10	-	55	-	Inde	10
10	85	55	20	20	45	Autre Asie et Moyen-Orient (25)	11
-	50	25	15	30	10	Océanie et autres (26)	12
-	-	-	-	10	-	Résidents non permanents	13
390	1,715	1,025	525	1,715	680	Population immigrante totale	14
						selon la période d'immigration	
235	745	515	205	815	340	Avant 1961	15
80	395	205	130	395	130	1961-1970	16
40	220	125	70	245	70	1971-1980	17
35	160	145	95	185	90	1981-1990	18
-	200	30	25	75	55	1991-1996 (27)	19
						selon l'âge à l'immigration	
60	205	120	95	205	60	0-4 ans	20
110	470	280	140	420	190	5-19 ans	21
220	1,035	625	290	1,085	435	20 ans et plus	22
3,295	11,800	6,320	4,925	12,935	3,435	Population totale de 1 an et plus (28)	23
						selon le lieu de résidence 1 an auparavant (mobilité)	
2,655	9,150	5,175	4,020	10,480	2,865	Personnes n'ayant pas déménagé	24
640	2,645	1,145	905	2,460	570	Personnes ayant déménagé	25
365	1,670	620	505	980	145	Non-migrants	26
275	975	525	400	1,480	425	Migrants	27
275	935	515	395	1,455	395	Migrants internes	28
195	620	355	325	1,010	310	Migrants infraprovinciaux	29
80	320	165	70	445	90	Migrants interprovinciaux	30
-	40	10	-	20	30	Migrants externes	31
3,160	11,175	6,060	4,600	12,270	3,295	Population totale de 5 ans et plus (29)	32
						selon le lieu de résidence 5 ans auparavant (mobilité)	
1,475	3,495	2,805	2,070	4,135	1,460	Personnes n'ayant pas déménagé	33
1,680	7,680	3,255	2,525	8,130	1,835	Personnes ayant déménagé	34
740	3,690	1,155	765	2,520	275	Non-migrants	35
940	3,985	2,105	1,760	5,615	1,565	Migrants	36
915	3,800	2,020	1,685	5,445	1,470	Migrants internes	37
520	1,910	1,135	1,030	3,465	980	Migrants infraprovinciaux	38
395	1,895	880	655	1,985	490	Migrants interprovinciaux	39
20	185	85	75	165	90	Migrants externes	40
360	1,410	765	520	1,315	280	Population totale de 15 à 24 ans	41
						selon la fréquentation scolaire	
175	535	250	185	575	110	Ne fréquentant pas l'école	42
150	790	460	275	645	165	Fréquentant l'école à plein temps	43
30	85	50	60	95	10	Fréquentant l'école à temps partiel	44
2,810	9,375	5,080	3,515	10,390	2,910	Population totale de 15 ans et plus	45
						selon le plus haut niveau de scolarité atteint	
225	565	335	210	865	210	Niveau inférieur à la 9e année (30)	46
855	2,030	1,155	1,120	2,775	720	9e - 13e année sans certificat d'études secondaires	47
440	1,130	700	475	1,285	335	9e - 13e année avec certificat d'études secondaires	48
125	285	275	160	545	170	Certificat ou diplôme d'une école de métiers	49
720	2,830	1,440	1,070	3,280	945	Autres études non universitaires seulement (31)	50
165	755	340	245	690	160	Sans certificat ou diplôme	51
560	2,075	1,105	825	2,590	780	Avec certificat ou diplôme (32)	52
280	1,300	630	335	1,015	335	Études universitaires sans grade	53
140	600	310	110	445	110	Sans certificat ou diplôme	54
140	700	320	220	570	220	Avec certificat ou diplôme (33)	55
160	1,235	545	140	620	195	Études universitaires avec baccalauréat ou diplôme supérieur	56

See reference material at the end of the publication. - Voir les documents de référence à la fin de la publication.

Table 1. Selected Characteristics for Census Tracts, 1996 Census - 100% Data and 20% Sample Data

No.	Characteristics	Kelowna 0012	Kelowna 0013	Kelowna 0014	Kelowna 0015	Kelowna 0016	Kelowna 0017
POPULATION CHARACTERISTICS							
by combinations of unpaid work							
1	Males 15 years and over	505	415	1,230	1,815	1,195	1,425
2	Reported unpaid work (34)	425	365	1,070	1,655	1,060	1,290
3	Housework and child care and care to seniors	10	25	15	120	55	75
4	Housework and child care only	50	85	175	410	295	475
5	Housework and care to seniors only	50	20	50	155	100	125
6	Child care and care to seniors only	-	-	-	10	-	-
7	Housework only	320	235	815	950	600	585
8	Child care only	-	10	-	15	-	20
9	Care to seniors only	10	-	-	-	-	-
10	Females 15 years and over	635	380	1,350	1,960	1,220	1,420
11	Reported unpaid work (34)	585	355	1,205	1,815	1,145	1,355
12	Housework and child care and care to seniors	40	10	55	160	120	125
13	Housework and child care only	75	120	220	560	370	580
14	Housework and care to seniors only	65	40	115	185	70	110
15	Child care and care to seniors only	-	-	-	-	-	-
16	Housework only	390	165	805	900	580	525
17	Child care only	-	-	-	-	-	-
18	Care to seniors only	10	10	10	-	-	15
by labour force activity							
19	Males 15 years and over	505	415	1,230	1,815	1,195	1,430
20	In the labour force	305	275	860	1,335	880	1,130
21	Employed	270	240	755	1,240	795	1,000
22	Unemployed	35	40	110	95	85	130
23	Unemployment rate	11.5	14.5	12.8	7.1	9.7	11.5
24	Participation rate	60.4	66.3	69.9	73.6	73.6	79.0
25	Females 15 years and over	630	380	1,350	1,960	1,225	1,425
26	In the labour force	260	220	695	1,225	680	875
27	Employed	210	195	630	1,125	640	765
28	Unemployed	45	25	65	100	40	110
29	Unemployment rate	17.3	11.4	9.4	8.2	5.9	12.6
30	Participation rate	41.3	57.9	51.5	62.5	55.5	61.4
31	Both sexes - Unemployment rate	15.0	13.1	10.9	7.6	8.0	12.2
32	15-24 years	16.7	21.4	14.3	8.1	17.9	26.1
33	25 years and over	14.7	11.8	10.4	7.3	5.9	8.0
34	Both sexes - Participation rate	49.3	61.6	60.2	67.8	64.3	70.4
35	15-24 years	66.7	66.7	85.5	76.2	71.2	83.8
36	25 years and over	47.0	61.3	55.4	66.0	63.0	67.5
37	Total labour force 15 years and over	560	495	1,555	2,555	1,560	2,010
by industry divisions							
38	Industry - Not applicable (35)	40	15	70	40	25	40
39	All industries (36)	520	475	1,485	2,520	1,535	1,965
40	Primary industries (37)	25	35	10	45	110	105
41	Manufacturing industries	70	70	185	260	190	255
42	Construction industries	50	50	180	190	205	230
43	Transportation and storage industries	20	20	25	50	40	65
44	Communication and other utility industries	25	15	40	110	20	100
45	Wholesale and retail trades industries	100	105	295	475	350	375
46	Finance, insurance, real estate industries	30	20	30	185	35	55
47	Business service industries	30	-	100	215	55	50
48	Government service industries (38)	20	40	25	120	15	45
49	Educational service industries	40	15	140	155	35	75
50	Health and social service industries (38)	45	55	140	190	170	185
51	Accommodation, food and beverage service industries	10	25	215	245	160	245
52	Other service industries (38)	50	20	100	275	145	170

See reference material at the end of the publication. - Voir les documents de référence à la fin de la publication.

Tableau 1. Certaines caractéristiques des secteurs de recensement, recensement de 1996 - Données intégrales et données-échantillon (20 %)

Kelowna 0018	Kelowna 0019	Kelowna 0100	Kelowna 0101	Kelowna 0102	Kelowna 0103	Caractéristiques	N°
CARACTÉRISTIQUES DE LA POPULATION							
selon les combinaisons de travail non rémunéré							
1,400	4,590	2,540	1,725	5,035	1,415	Hommes de 15 ans et plus	1
1,200	4,130	2,325	1,580	4,585	1,225	Travail non rémunéré déclaré (34)	2
60	265	150	75	240	50	Travaux ménagers et soins aux enfants et soins aux personnes âgées	3
245	1,270	650	690	1,155	300	Travaux ménagers et soins aux enfants seulement	4
105	265	180	95	345	100	Travaux ménagers et soins aux personnes âgées seulement	5
-	-	-	-	-	-	Soins aux enfants et soins aux personnes âgées seulement	6
775	2,280	1,300	685	2,740	755	Travaux ménagers seulement	7
10	50	30	30	80	10	Soins aux enfants seulement	8
10	-	10	-	20	-	Soins aux personnes âgées seulement	9
1,410	4,785	2,540	1,790	5,350	1,500	Femmes de 15 ans et plus	10
1,320	4,635	2,435	1,715	5,055	1,420	Travail non rémunéré déclaré (34)	11
95	445	245	140	435	110	Travaux ménagers et soins aux enfants et soins aux personnes âgées	12
410	1,535	825	860	1,580	370	Travaux ménagers et soins aux enfants seulement	13
155	405	200	140	555	155	Travaux ménagers et soins aux personnes âgées seulement	14
-	-	-	10	-	-	Soins aux enfants et soins aux personnes âgées seulement	15
655	2,220	1,135	570	2,465	775	Travaux ménagers seulement	16
-	10	20	-	15	10	Soins aux enfants seulement	17
-	-	-	-	-	-	Soins aux personnes âgées seulement	18
selon l'activité							
1,395	4,590	2,535	1,725	5,035	1,415	Hommes de 15 ans et plus	19
830	3,520	1,790	1,395	3,325	805	Faisant partie de la population active	20
710	3,290	1,650	1,205	2,980	705	Occupés	21
125	230	140	190	345	100	Chômeurs	22
15.1	6.5	7.8	13.6	10.4	12.4	Taux de chômage	23
59.5	76.7	70.6	80.9	66.0	56.9	Taux d'activité	24
1,415	4,785	2,545	1,790	5,350	1,500	Femmes de 15 ans et plus	25
775	3,080	1,550	1,190	2,960	645	Faisant partie de la population active	26
695	2,795	1,425	1,085	2,645	590	Occupées	27
85	280	125	100	315	55	Chômeuses	28
11.0	9.1	8.1	8.4	10.6	8.5	Taux de chômage	29
54.8	64.4	60.9	66.5	55.3	43.0	Taux d'activité	30
13.0	7.8	7.8	11.2	10.5	10.7	Les deux sexes - Taux de chômage	31
22.9	22.1	19.2	21.3	13.6	16.2	15-24 ans	32
11.3	5.0	5.7	9.5	9.9	10.2	25 ans et plus	33
57.2	70.4	65.8	73.5	60.5	49.8	Les deux sexes - Taux d'activité	34
66.7	75.2	68.4	73.1	72.2	64.3	15-24 ans	35
55.9	69.6	65.3	73.6	58.8	48.3	25 ans et plus	36
1,610	6,605	3,340	2,580	6,290	1,450	Population active totale de 15 ans et plus	37
selon les divisions d'industrie							
65	120	65	30	155	30	Industrie - Sans objet (35)	38
1,545	6,485	3,275	2,555	6,130	1,420	Toutes les industries (36)	39
125	335	135	85	360	35	Industries primaires (37)	40
215	585	380	360	605	145	Industries manufacturières	41
195	580	350	265	815	145	Industries de la construction	42
60	185	100	75	190	40	Industries du transport et de l'entreposage	43
55	290	70	75	130	35	Industries des communications et autres services publics	44
245	1,295	730	570	1,245	240	Industries du commerce de gros et de détail	45
45	470	190	145	305	55	Industries des intermédiaires financiers, des assurances et des services immobiliers	46
40	425	195	155	285	120	Industries des services aux entreprises	47
55	270	95	110	205	35	Industries des services gouvernementaux (38)	48
45	455	180	110	230	60	Industries des services d'enseignement	49
180	560	345	230	585	175	Industries des services de soins de santé et des services sociaux (38)	50
175	430	260	190	630	155	Industries de l'hébergement et de la restauration	51
105	600	235	175	555	165	Autres industries de services (38)	52

See reference material at the end of the publication. - Voir les documents de référence à la fin de la publication.

Table 1. Selected Characteristics for Census Tracts, 1996 Census - 100% Data and 20% Sample Data

No.	Characteristics	Kelowna 0012	Kelowna 0013	Kelowna 0014	Kelowna 0015	Kelowna 0016	Kelowna 0017
POPULATION CHARACTERISTICS							
by class of worker							
1	Class of worker - Not applicable (35)	45	15	65	40	20	40
2	All classes of worker (36)	520	475	1,490	2,515	1,535	1,965
3	Paid workers	490	440	1,350	2,270	1,360	1,790
4	Employees	455	425	1,320	2,140	1,310	1,740
5	Self-employed (incorporated)	30	10	30	130	45	50
6	Self-employed (unincorporated)	30	40	140	230	170	170
7	Unpaid family workers	-	-	-	15	10	-
by occupation broad groups							
8	Male labour force 15 years and over	305	275	860	1,335	880	1,130
9	Occupation - Not applicable (35)	-	10	35	-	-	20
10	All occupations (36)	300	270	825	1,330	870	1,110
11	A Management occupations	25	15	65	190	35	90
12	B Business, finance and administrative occupations	15	50	70	115	45	85
13	C Natural and applied sciences and related occupations	40	10	30	65	25	50
14	D Health occupations	10	10	-	20	-	15
15	E Occupations in social science, education, government service and religion	15	10	45	65	15	25
16	F Occupations in art, culture, recreation and sport	10	-	30	35	10	15
17	G Sales and service occupations	65	55	205	365	255	275
18	H Trades, transport and equipment operators and related occupations	65	75	290	290	365	365
19	I Occupations unique to primary industry J Occupations unique to processing, manufacturing and utilities	35	-	25	50	55	80
20	J Occupations unique to processing, manufacturing and utilities	20	50	65	125	65	110
21	Female labour force 15 years and over	260	215	695	1,220	680	880
22	Occupation - Not applicable (35)	40	10	35	35	15	20
23	All occupations (36)	215	205	660	1,195	665	855
24	A Management occupations	30	10	30	70	35	35
25	B Business, finance and administrative occupations	65	30	155	435	115	200
26	C Natural and applied sciences and related occupations	-	10	-	10	-	10
27	D Health occupations	-	20	40	85	45	95
28	E Occupations in social science, education, government service and religion	15	20	75	85	25	25
29	F Occupations in art, culture, recreation and sport	10	-	30	25	20	20
30	G Sales and service occupations	85	70	305	435	335	345
31	H Trades, transport and equipment operators and related occupations	-	35	10	-	15	65
32	I Occupations unique to primary industry J Occupations unique to processing, manufacturing and utilities	10	-	-	15	15	30
33	J Occupations unique to processing, manufacturing and utilities	-	20	15	30	45	35
34	Total employed labour force 15 years and over	480	430	1,385	2,365	1,430	1,760
by place of work							
35	Males	265	235	755	1,240	795	995
36	Usual place of work	185	185	520	930	595	775
37	At home	10	-	20	120	35	25
38	Outside Canada	10	-	15	-	-	-
39	No fixed workplace	65	50	205	190	165	195
40	Females	215	195	630	1,125	635	760
41	Usual place of work	170	175	525	990	555	660
42	At home	20	15	45	85	60	65
43	Outside Canada	-	-	15	-	-	-
44	No fixed workplace	15	-	45	50	20	40

See reference material at the end of the publication. - Voir les documents de référence à la fin de la publication.

Tableau 1. Certaines caractéristiques des secteurs de recensement, recensement de 1996 - Données intégrales et données-échantillon (20 %)

Kelowna 0018	Kelowna 0019	Kelowna 0100	Kelowna 0101	Kelowna 0102	Kelowna 0103	Caractéristiques	N°
						CARACTÉRISTIQUES DE LA POPULATION	
						selon la catégorie de travailleur(euse)s	
						Catégorie de travailleur(euse)s -	
65	115	65	30	150	30	Sans objet (35)	1
1,545	6,485	3,275	2,550	6,135	1,420	Toutes les catégories de travailleur(euse)s (36)	2
1,365	5,520	2,845	2,305	5,310	1,155	Travailleur(euse)s rémunéré(e)s	3
1,345	5,020	2,565	2,230	5,040	1,080	Employé(e)s	4
20	500	285	70	270	70	Travailleur(euse)s autonomes (entreprise constituée en société)	5
165	890	390	240	795	245	Travailleur(euse)s autonomes (entreprise non constituée en société)	6
15	75	35	10	30	15	Travailleur(euse)s familiaux (familiales) non rémunéré(e)s	7
						selon les grandes catégories professionnelles	
830	3,525	1,790	1,395	3,320	805	Population active masculine de 15 ans et plus	8
35	35	20	15	85	15	Profession - Sans objet (35)	9
795	3,490	1,770	1,375	3,240	785	Toutes les professions (36)	10
85	590	345	110	385	80	A Gestion	11
85	320	155	100	175	90	B Affaires, finance et administration	12
30	265	75	110	160	70	C Sciences naturelles et appliquées et professions apparentées	13
15	90	35	20	25	15	D Secteur de la santé	14
-	225	80	15	105	45	E Sciences sociales, enseignement, administration publique et religion	15
-	80	60	15	60	10	F Arts, culture, sports et loisirs	16
110	680	385	300	795	150	G Ventes et services	17
265	835	420	535	980	210	H Métiers, transport et machinerie	18
90	210	50	60	220	40	I Professions propres au secteur primaire	19
110	190	150	105	325	70	J Transformation, fabrication et services d'utilité publique	20
780	3,080	1,545	1,190	2,965	645	Population active féminine de 15 ans et plus	21
30	85	45	10	70	10	Profession - Sans objet (35)	22
750	3,000	1,505	1,175	2,890	635	Toutes les professions (36)	23
30	215	115	70	185	25	A Gestion	24
200	995	465	375	870	175	B Affaires, finance et administration	25
-	35	10	15	10	-	C Sciences naturelles et appliquées et professions apparentées	26
65	215	145	65	215	65	D Secteur de la santé	27
50	265	110	60	135	45	E Sciences sociales, enseignement, administration publique et religion	28
20	110	40	25	95	15	F Arts, culture, sports et loisirs	29
315	935	505	495	1,215	240	G Ventes et services	30
20	50	20	10	45	45	H Métiers, transport et machinerie	31
30	100	35	15	60	-	I Professions propres au secteur primaire	32
25	60	50	55	60	10	J Transformation, fabrication et services d'utilité publique	33
1,400	6,090	3,080	2,285	5,630	1,295	Population active occupée totale de 15 ans et plus	34
						selon le lieu de travail	
705	3,290	1,650	1,200	2,980	705	Hommes	35
525	2,500	1,260	935	2,115	460	Lieu de travail habituel	36
65	245	150	85	280	95	À domicile	37
-	35	15	10	10	10	En dehors du Canada	38
115	515	225	170	570	140	Sans adresse de travail fixe	39
690	2,800	1,425	1,085	2,650	590	Femmes	40
570	2,290	1,180	940	2,220	455	Lieu de travail habituel	41
80	400	200	80	255	95	À domicile	42
-	-	-	-	-	-	En dehors du Canada	43
35	105	40	60	175	40	Sans adresse de travail fixe	44

See reference material at the end of the publication. - Voir les documents de référence à la fin de la publication.

Table 1. Selected Characteristics for Census Tracts, 1996 Census - 100% Data and 20% Sample Data

No.	Characteristics	Kelowna 0012	Kelowna 0013	Kelowna 0014	Kelowna 0015	Kelowna 0016	Kelowna 0017
POPULATION CHARACTERISTICS							
Total employed labour force 15 years and over with usual place of work or no fixed workplace							
1	by mode of transportation	435	415	1,295	2,155	1,335	1,670
2	Males	250	235	720	1,120	760	970
3	Car, truck, van, as driver	185	155	500	825	600	800
4	Car, truck, van, as passenger	20	20	35	140	90	75
5	Public transit	-	10	20	10	15	15
6	Walked to work	20	15	70	60	20	35
7	Other method	15	35	95	90	35	45
8	Females	190	175	570	1,035	575	700
9	Car, truck, van, as driver	145	130	350	800	475	615
10	Car, truck, van, as passenger	20	30	45	75	45	45
11	Public transit	15	10	15	50	30	10
12	Walked to work	-	-	140	70	15	40
13	Other method	-	10	20	40	10	-
1996 INCOME CHARACTERISTICS							
Total income of population 15 years and over							
by sex and total income groups							
14	Total income of males 15 years and over	505	410	1,235	1,815	1,195	1,425
15	Without income	25	-	20	50	45	35
16	With income	480	405	1,210	1,765	1,150	1,395
17	Under \$1,000 (39)	10	10	30	60	25	65
18	\$ 1,000 - \$ 2,999	-	15	70	75	45	70
19	\$ 3,000 - \$ 4,999	-	15	20	40	60	20
20	\$ 5,000 - \$ 6,999	10	15	60	65	50	65
21	\$ 7,000 - \$ 9,999	35	10	75	120	65	70
22	\$10,000 - \$11,999	10	15	65	75	70	50
23	\$12,000 - \$14,999	70	55	85	110	125	105
24	\$15,000 - \$19,999	65	40	195	135	140	130
25	\$20,000 - \$24,999	50	35	140	130	125	65
26	\$25,000 - \$29,999	35	30	60	185	50	160
27	\$30,000 - \$34,999	25	40	130	170	85	135
28	\$35,000 - \$39,999	30	45	75	125	80	135
29	\$40,000 - \$44,999	25	30	65	105	70	145
30	\$45,000 - \$49,999	20	15	45	70	40	85
31	\$50,000 - \$59,999	30	25	55	130	70	55
32	\$60,000 and over	65	15	35	150	40	40
33	Average income \$ (40)	32,389	25,531	23,728	28,647	23,829	26,168
34	Median income \$ (40)	24,725	22,715	19,930	26,101	19,533	26,836
35	Standard error of average income \$ (40)	2,451	2,257	1,067	1,023	1,043	914
36	Total income of females 15 years and over	635	380	1,355	1,960	1,225	1,420
37	Without income	20	20	40	90	140	100
38	With income	615	360	1,310	1,870	1,080	1,325
39	Under \$1,000 (39)	10	25	40	85	65	80
40	\$ 1,000 - \$ 2,999	10	15	60	100	60	55
41	\$ 3,000 - \$ 4,999	40	10	35	55	100	60
42	\$ 5,000 - \$ 6,999	15	25	105	130	55	80
43	\$ 7,000 - \$ 9,999	70	60	130	195	125	140
44	\$10,000 - \$11,999	95	20	190	170	70	140
45	\$12,000 - \$14,999	105	45	110	235	105	155
46	\$15,000 - \$19,999	70	35	215	225	220	185
47	\$20,000 - \$24,999	35	15	175	220	115	145
48	\$25,000 - \$29,999	25	20	70	105	55	100
49	\$30,000 - \$34,999	30	15	75	75	40	75
50	\$35,000 - \$39,999	15	20	35	70	40	45
51	\$40,000 - \$44,999	15	20	35	65	-	30
52	\$45,000 - \$49,999	10	10	-	40	10	10
53	\$50,000 - \$59,999	20	-	10	30	10	15
54	\$60,000 and over	40	10	15	60	10	10
55	Average income \$ (40)	21,785	18,721	17,007	18,869	15,207	16,767
56	Median income \$ (40)	14,440	13,187	14,341	14,541	13,843	13,748
57	Standard error of average income \$ (40)	1,950	1,594	663	743	739	700
by composition of total income							
58	Total - Composition of total income % (41)	100.0	100.0	100.0	100.0	100.0	100.0
59	Employment income %	51.1	69.7	62.2	70.2	72.8	76.5
60	Government transfer payments %	23.6	21.7	25.4	15.9	20.4	17.8
61	Other %	25.3	8.6	12.4	13.9	6.8	5.7

See reference material at the end of the publication. - Voir les documents de référence à la fin de la publication.

Tableau 1. Certaines caractéristiques des secteurs de recensement, recensement de 1996 - Données intégrales et données-échantillon (20 %)

Kelowna 0018	Kelowna 0019	Kelowna 0100	Kelowna 0101	Kelowna 0102	Kelowna 0103	Caractéristiques	N°
CARACTÉRISTIQUES DE LA POPULATION							
Population active occupée totale de 15 ans et plus ayant un lieu de travail habituel ou sans adresse de travail fixe							1
1,255	5,405	2,705	2,110	5,085	1,100		
selon le mode de transport							
Hommes							2
640	3,010	1,485	1,110	2,690	605		
Automobile, camion ou fourgonnette, en tant que conducteur							3
540	2,720	1,335	955	2,415	565		
Automobile, camion ou fourgonnette, en tant que passager							4
40	100	50	65	70	20		
Transport en commun							5
10	15	15	35	20	-		
A pied							6
15	60	25	10	80	15		
Autre moyen							7
45	110	55	35	100	10		
Femmes							8
605	2,395	1,220	1,000	2,400	495		
Automobile, camion ou fourgonnette, en tant que conductrice							9
550	2,015	1,055	885	2,035	410		
Automobile, camion ou fourgonnette, en tant que passagère							10
30	230	120	50	195	50		
Transport en commun							11
-	50	-	20	40	10		
A pied							12
15	50	30	35	100	25		
Autre moyen							13
10	45	10	10	25	-		
CARACTÉRISTIQUES DU REVENU DE 1996							
Revenu total de la population de 15 ans et plus selon le sexe et les tranches de revenu total							
Revenu total des hommes de 15 ans et plus							14
1,395	4,590	2,535	1,725	5,035	1,415		
Sans revenu							15
60	130	45	55	165	25		
Avec un revenu							16
1,335	4,460	2,490	1,670	4,870	1,385		
Moins de 1 000 \$ (39)							17
60	185	75	90	145	70		
1 000 \$ - 2 999 \$							18
35	95	110	55	210	30		
3 000 \$ - 4 999 \$							19
30	125	40	35	80	20		
5 000 \$ - 6 999 \$							20
50	95	80	50	155	75		
7 000 \$ - 9 999 \$							21
115	235	125	70	310	90		
10 000 \$ - 11 999 \$							22
65	160	70	90	180	70		
12 000 \$ - 14 999 \$							23
115	220	185	90	405	75		
15 000 \$ - 19 999 \$							24
110	310	195	105	420	125		
20 000 \$ - 24 999 \$							25
195	345	210	140	555	135		
25 000 \$ - 29 999 \$							26
100	390	140	105	315	120		
30 000 \$ - 34 999 \$							27
90	370	200	170	445	120		
35 000 \$ - 39 999 \$							28
70	265	255	70	415	175		
40 000 \$ - 44 999 \$							29
80	285	160	125	295	70		
45 000 \$ - 49 999 \$							30
40	240	110	110	270	40		
50 000 \$ - 59 999 \$							31
85	490	215	205	280	65		
60 000 \$ et plus							32
75	650	315	150	375	105		
Revenu moyen \$ (40)							33
25,383	36,511	33,391	31,266	29,093	29,029		
Revenu médian \$ (40)							34
21,038	30,824	30,121	29,974	24,474	25,519		
Erreur type du revenu moyen \$ (40)							35
796	1,043	1,052	1,092	671	1,429		
Revenu total des femmes de 15 ans et plus							36
1,415	4,785	2,545	1,790	5,350	1,500		
Sans revenu							37
85	345	205	185	395	155		
Avec un revenu							38
1,330	4,440	2,340	1,600	4,955	1,345		
Moins de 1 000 \$ (39)							39
110	275	90	100	250	85		
1 000 \$ - 2 999 \$							40
50	210	125	105	320	100		
3 000 \$ - 4 999 \$							41
85	155	140	110	320	75		
5 000 \$ - 6 999 \$							42
100	305	230	60	330	100		
7 000 \$ - 9 999 \$							43
195	480	225	205	590	175		
10 000 \$ - 11 999 \$							44
100	315	130	80	415	165		
12 000 \$ - 14 999 \$							45
165	470	240	125	600	175		
15 000 \$ - 19 999 \$							46
150	405	260	230	615	160		
20 000 \$ - 24 999 \$							47
120	335	180	150	400	95		
25 000 \$ - 29 999 \$							48
60	355	150	125	360	80		
30 000 \$ - 34 999 \$							49
80	340	155	125	265	50		
35 000 \$ - 39 999 \$							50
35	255	125	50	130	15		
40 000 \$ - 44 999 \$							51
30	125	100	30	140	20		
45 000 \$ - 49 999 \$							52
10	120	65	40	75	10		
50 000 \$ - 59 999 \$							53
25	150	55	30	35	10		
60 000 \$ et plus							54
10	140	55	15	90	30		
Revenu moyen \$ (40)							55
15,857	20,725	19,441	17,378	16,514	15,031		
Revenu médian \$ (40)							56
12,070	15,018	14,725	15,003	13,034	11,505		
Erreur type du revenu moyen \$ (40)							57
612	599	690	694	384	794		
selon la composition du revenu total							
Total - Composition du revenu total % (41)							58
100.0	100.0	100.0	100.0	100.0	100.0		
Revenu d'emploi %							59
61.8	74.7	71.8	79.1	65.1	55.5		
Transferts gouvernementaux %							60
22.1	10.1	13.3	13.5	19.7	22.3		
Autres %							61
16.1	15.2	14.9	7.4	15.2	22.2		

See reference material at the end of the publication. - Voir les documents de référence à la fin de la publication.

Table 1. Selected Characteristics for Census Tracts, 1996 Census - 100% Data and 20% Sample Data

No.	Characteristics	Kelowna 0012	Kelowna 0013	Kelowna 0014	Kelowna 0015	Kelowna 0016	Kelowna 0017
1996 INCOME CHARACTERISTICS							
Employment income of population 15 years and over by sex and work activity							
1	Males - worked full-year, full-time (42)	140	125	365	640	395	525
2	Average employment income \$	47,392	34,517	33,947	36,794	32,134	35,698
3	Standard error of average employment income \$	3,958	3,971	1,558	1,643	1,547	1,288
4	Males - worked part-year or part-time (43)	160	130	440	715	450	560
5	Average employment income \$	13,714	19,933	16,240	17,616	18,954	16,781
6	Standard error of average employment income \$	1,935	4,148	1,917	1,501	1,832	1,270
7	Females - worked full-year, full-time (42)	90	90	295	415	245	325
8	Average employment income \$	37,397	28,658	22,855	29,456	24,682	29,834
9	Standard error of average employment income \$	4,176	3,386	1,257	1,464	1,346	1,439
10	Females - worked part-year or part-time (43)	140	125	370	845	425	530
11	Average employment income \$	13,460	16,859	12,734	13,111	10,078	11,690
12	Standard error of average employment income \$	3,655	2,578	1,341	1,133	899	727
Total income of Census families by family income groups							
13	Census family income of all families	315	255	710	1,310	885	1,060
14	Under \$10,000	25	10	45	25	65	30
15	\$ 10,000 - \$ 19,999	30	40	70	145	105	160
16	\$ 20,000 - \$ 29,999	85	30	150	170	175	120
17	\$ 30,000 - \$ 39,999	35	50	110	155	145	150
18	\$ 40,000 - \$ 49,999	30	45	110	240	115	185
19	\$ 50,000 - \$ 59,999	35	15	80	150	130	110
20	\$ 60,000 - \$ 69,999	10	15	60	120	70	160
21	\$ 70,000 - \$ 79,999	10	-	20	65	35	65
22	\$ 80,000 - \$ 89,999	10	20	30	65	20	30
23	\$ 90,000 - \$ 99,999	15	10	15	80	15	30
24	\$100,000 and over	40	10	25	90	10	25
25	Average family income \$	51,879	44,917	42,277	52,337	39,164	45,982
26	Median family income \$	34,280	37,041	37,201	45,246	37,012	45,837
27	Standard error of average family income \$..	5,643	3,758	1,893	1,714	1,534	1,478
Incidence of low income (44)							
28	Total - Economic families	320	265	760	1,320	860	1,030
29	Low income	50	30	140	165	160	145
30	Incidence of low income % (45)	14.7	11.8	18.1	12.3	18.4	14.0
Total - Unattached individuals 15 years and over							
31	Low income	495	275	1,015	710	380	450
32	Incidence of low income % (45)	17.0	12.0	49.0	32.0	16.5	22.0
33	Incidence of low income % (45)	34.8	44.5	48.3	44.9	43.4	49.1
34	Total - Population in private households	1,220	945	2,960	4,675	3,060	3,625
35	Low income	295	195	930	820	740	665
36	Incidence of low income % (45)	24.0	20.6	31.4	17.6	24.2	18.4
Total income of private households by household income groups							
37	Household income of all private households ..	740	450	1,490	1,775	1,125	1,320
38	Under \$10,000	35	20	105	45	65	55
39	\$ 10,000 - \$ 19,999	245	145	390	275	220	240
40	\$ 20,000 - \$ 29,999	125	50	310	235	210	150
41	\$ 30,000 - \$ 39,999	70	65	185	265	155	160
42	\$ 40,000 - \$ 49,999	70	55	200	235	110	200
43	\$ 50,000 - \$ 59,999	80	30	100	205	145	150
44	\$ 60,000 - \$ 69,999	35	35	60	125	100	155
45	\$ 70,000 - \$ 79,999	10	-	35	90	55	85
46	\$ 80,000 - \$ 89,999	15	20	35	85	25	35
47	\$ 90,000 - \$ 99,999	20	10	20	90	25	50
48	\$100,000 and over	40	20	40	110	15	35
49	Average household income \$	38,827	38,317	34,229	48,325	39,081	44,456
50	Median household income \$	25,212	33,812	26,466	42,162	34,774	43,420
51	Standard error of average household income \$	2,896	2,798	1,343	1,485	1,463	1,486

See reference material at the end of the publication. - Voir les documents de référence à la fin de la publication.

Tableau 1. Certaines caractéristiques des secteurs de recensement, recensement de 1996 - Données intégrales et données-échantillon (20 %)

Kelowna 0018	Kelowna 0019	Kelowna 0100	Kelowna 0101	Kelowna 0102	Kelowna 0103	Caractéristiques	N°
CARACTÉRISTIQUES DU REVENU DE 1996							
Population de 15 ans et plus ayant un revenu d'emploi selon le sexe et le travail							
390	1,970	950	705	1,635	320	Hommes ayant travaillé toute l'année	1
38,359	45,520	45,732	42,374	37,844	37,295	à plein temps (42)	2
1,868	1,222	1,856	1,574	1,127	2,797	Revenu moyen d'emploi \$	3
430	1,505	835	650	1,645	485	Erreur type du revenu moyen d'emploi \$	4
14,283	22,404	19,701	19,324	20,432	21,844	Hommes ayant travaillé une partie de l'année ou à temps partiel (43)	5
1,152	1,900	1,464	1,492	1,199	2,822	Revenu moyen d'emploi \$	6
260	1,260	605	390	1,070	195	Erreur type du revenu moyen d'emploi \$	7
26,086	32,329	28,366	28,006	26,866	28,081	Femmes ayant travaillé toute l'année	8
1,593	972	1,270	1,390	859	2,451	à plein temps (42)	9
480	1,835	930	775	1,835	435	Revenu moyen d'emploi \$	10
10,322	13,206	14,500	10,779	10,444	9,390	Erreur type du revenu moyen d'emploi \$	11
842	614	881	750	499	914	Femmes ayant travaillé une partie de l'année ou à temps partiel (43)	12
915	3,650	1,955	1,455	4,065	1,140	Revenu total des familles de recensement selon les tranches de revenu de la famille	
20	70	55	55	140	50	Revenu de la famille de recensement de toutes les familles	13
150	195	195	100	540	145	Moins de 10 000 \$	14
155	410	220	190	645	195	10 000 \$ - 19 999 \$	15
175	445	185	175	610	160	20 000 \$ - 29 999 \$	16
115	445	260	205	605	215	30 000 \$ - 39 999 \$	17
105	525	200	230	510	110	40 000 \$ - 49 999 \$	18
35	325	270	200	375	60	50 000 \$ - 59 999 \$	19
70	385	150	100	170	75	60 000 \$ - 69 999 \$	20
30	225	80	75	180	35	70 000 \$ - 79 999 \$	21
10	165	135	70	110	30	80 000 \$ - 89 999 \$	22
45	460	205	50	175	60	90 000 \$ - 99 999 \$	23
43,478	61,929	57,566	50,755	46,294	45,812	100 000 \$ et plus	24
36,306	54,563	52,891	50,071	41,303	40,522	Revenu moyen des familles \$	25
1,917	1,396	1,572	1,346	968	1,930	Revenu médian des familles \$	26
415	3,650	1,950	1,435	2,640	1,145	Erreur type du revenu moyen des familles \$	27
40	205	250	160	255	140	Fréquence des unités à faible revenu (44)	
9.4	5.6	13.0	11.1	9.7	12.1	Total - Familles économiques	28
155	955	450	260	805	370	Faible revenu	29
65	275	150	115	280	155	Fréquence des unités à faible revenu %(45)	30
43.1	29.1	33.0	43.5	34.7	41.5	Total - Personnes hors famille économique de 15 ans et plus	31
1,400	11,930	6,355	4,955	8,635	3,470	Faible revenu	32
195	930	870	635	1,005	565	Fréquence des unités à faible revenu %(45)	33
13.9	7.8	13.7	12.8	11.7	16.3	Total - Population dans les ménages privés	34
1,155	4,275	2,285	1,570	5,175	1,440	Faible revenu	35
45	125	70	55	240	100	Fréquence des unités à faible revenu %(45)	36
255	330	290	135	925	255	Revenu total des ménages privés selon les tranches de revenu du ménage	
185	525	260	165	845	230	Revenu du ménage de tous les ménages privés	37
200	470	215	215	780	205	Moins de 10 000 \$	38
130	515	260	210	645	235	10 000 \$ - 19 999 \$	39
105	615	240	240	565	120	20 000 \$ - 29 999 \$	40
55	330	290	215	395	65	30 000 \$ - 39 999 \$	41
80	390	160	115	245	65	40 000 \$ - 49 999 \$	42
30	270	120	95	175	45	50 000 \$ - 59 999 \$	43
15	205	130	70	140	35	60 000 \$ - 69 999 \$	44
55	495	250	55	225	65	70 000 \$ - 79 999 \$	45
40,811	59,628	56,175	50,813	43,236	42,020	80 000 \$ - 89 999 \$	46
33,641	53,051	51,390	50,058	36,931	35,863	90 000 \$ - 99 999 \$	47
1,709	1,371	1,508	1,325	843	1,766	100 000 \$ et plus	48
						Revenu moyen des ménages \$	49
						Revenu médian des ménages \$	50
						Erreur type du revenu moyen des ménages \$	51

See reference material at the end of the publication. - Voir les documents de référence à la fin de la publication.

Table 1. Selected Characteristics for Census Tracts, 1996 Census - 100% Data and 20% Sample Data

No.	Characteristics	Kelowna 0012	Kelowna 0013	Kelowna 0014	Kelowna 0015	Kelowna 0016	Kelowna 0017
DWELLING AND HOUSEHOLD CHARACTERISTICS							
1	Total number of occupied private dwellings by tenure	745	450	1,490	1,775	1,125	1,315
2	Owned	300	260	845	1,255	835	955
3	Rented	440	185	640	520	290	360
4	Band housing	-	-	-	-	-	-
by structural type of dwelling							
5	Single-detached house	155	315	705	1,250	795	815
6	Semi-detached house	30	25	60	185	100	160
7	Row house	10	70	-	30	25	90
8	Apartment, detached duplex	35	20	125	165	50	65
9	Apartment building, five or more storeys	110	-	80	-	-	-
10	Apartment building, less than five storeys	405	-	510	145	25	185
11	Other single attached house	-	10	-	-	-	-
12	Movable dwelling (46)	-	-	-	-	130	-
by condition of dwelling							
13	Regular maintenance only	595	255	975	1,235	755	915
14	Minor repairs	115	155	380	455	305	335
15	Major repairs	35	30	140	80	60	65
by period of construction							
16	Before 1946	100	60	335	60	25	65
17	1946 - 1960	50	195	350	255	70	60
18	1961 - 1970	70	135	135	735	190	265
19	1971 - 1980	135	35	235	490	545	480
20	1981 - 1990	185	-	275	180	215	220
21	1991 - 1996 (47)	195	10	165	50	75	220
22	Average number of rooms per dwelling	4.6	5.4	5.4	7.6	6.8	7.2
23	Average number of bedrooms per dwelling (48)	1.8	2.1	2.2	3.2	3.0	3.1
24	Average value of dwelling \$	186,385	129,791	131,349	171,712	135,657	161,601
25	Total number of private households	745	445	1,490	1,775	1,125	1,315
by size of household							
26	1 person	390	130	575	335	210	220
27	2 persons	265	200	570	670	405	465
28	3 persons	50	70	190	300	200	240
29	4-5 persons	40	45	145	430	270	350
30	6 or more persons	-	-	10	40	30	40
by household type							
31	One family households	315	255	700	1,280	820	995
32	Multiple-family households	-	-	-	15	25	30
33	Non-family households	425	190	785	480	280	290
34	Number of persons in private households	1,225	945	2,965	4,680	3,060	3,660
35	Average number of persons per household	1.6	2.1	2.0	2.6	2.7	2.8
36	Average number of persons per room	0.4	0.4	0.4	0.3	0.4	0.4
37	Tenant one-family households without additional persons (49)	140	60	240	235	190	225
38	Average gross rent \$ (50)	615	564	724	729	786	799
39	Gross rent >= 30% of household income (50)	225	80	345	295	150	190
40	Owner one-family households without additional persons (51)	150	170	395	920	530	630
41	Average owner's major payments \$ (52)	637	667	523	678	640	762
42	Owner's payments >=30% of household income (52)	55	45	180	180	175	175
CENSUS FAMILY CHARACTERISTICS							
43	Total number of census families in private households	320	255	710	1,310	885	1,060
by size of census family							
44	2 persons	270	165	450	645	420	505
45	3 persons	20	60	160	260	210	215
46	4 persons	25	-	75	270	190	270
47	5 or more persons	-	25	20	135	70	70

See reference material at the end of the publication. - Voir les documents de référence à la fin de la publication.

Tableau 1. Certaines caractéristiques des secteurs de recensement, recensement de 1996 - Données intégrales et données-échantillon (20 %)

Kelowna 0018	Kelowna 0019	Kelowna 0100	Kelowna 0101	Kelowna 0102	Kelowna 0103	Caractéristiques	N°
CARACTÉRISTIQUES DES LOGEMENTS ET DES MÉNAGES							
1,150	4,275	2,285	1,575	5,170	1,440	Nombre total de logements privés occupés .. selon le mode d'occupation	1
945	3,595	1,975	1,340	4,290	1,175	Possédés	2
205	680	310	235	815	265	Loués	3
10	-	-	-	60	-	Logements de bande	4
selon le type de construction résidentielle							
815	3,420	1,995	1,375	2,780	1,250	Maison individuelle non attenante	5
10	85	35	105	215	15	Maison jumelée	6
-	340	80	-	145	30	Maison en rangée	7
25	210	85	80	120	20	Appartement, duplex non attenant	8
-	-	-	-	20	-	Appartement, immeuble de cinq étages ou plus de cinq étages	9
50	180	15	-	400	95	Appartement, immeuble de moins de cinq étages	10
-	15	-	10	-	20	Autre maison individuelle attenante	11
245	20	70	-	1,490	10	Habitation mobile (46)	12
selon l'état du logement							
770	3,525	1,610	1,035	3,925	1,090	Entretien régulier seulement	13
330	625	550	485	920	275	Réparations mineures	14
50	120	125	55	320	75	Réparations majeures	15
selon la période de construction							
30	70	-	10	95	60	Avant 1946	16
45	105	100	10	110	55	1946-1960	17
120	430	380	125	350	160	1961-1970	18
390	680	1,025	720	1,480	520	1971-1980	19
330	650	415	555	1,210	375	1981-1990	20
230	2,335	365	165	1,915	265	1991-1996 (47)	21
6.3	7.7	8.0	8.0	6.2	6.9	Nombre moyen de pièces par logement	22
2.7	3.2	3.3	3.4	2.7	2.9	Nombre moyen de chambres à coucher par logement (48)	23
190,526	217,340	224,764	153,961	189,404	190,686	Valeur moyenne du logement \$	24
1,155	4,275	2,290	1,575	5,170	1,440	Nombre total de logements privés	25
selon la taille du ménage							
190	510	285	110	980	265	1 personne	26
510	1,740	965	495	2,185	745	2 personnes	27
210	715	360	290	795	160	3 personnes	28
220	1,215	590	615	1,095	230	4-5 personnes	29
20	100	90	60	110	40	6 personnes ou plus	30
selon le genre de ménage							
885	3,585	1,900	1,405	3,965	1,115	Ménages unifamiliaux	31
15	35	25	25	50	10	Ménages multifamiliaux	32
250	660	360	145	1,155	310	Ménages non familiaux	33
2,910	11,935	6,360	4,985	13,135	3,475	Nombre de personnes dans les ménages privés	34
2.5	2.8	2.8	3.2	2.5	2.4	Nombre moyen de personnes par ménage	35
0.4	0.4	0.3	0.4	0.4	0.3	Nombre moyen de personnes par pièce	36
Ménages unifamiliaux locataires sans autres personnes (49)							37
55	405	240	155	340	175	Loyer brut moyen \$ (50)	38
599	776	842	902	650	727	Loyer brut >= 30% du revenu du ménage (50)	39
45	290	160	105	255	165	Ménages unifamiliaux propriétaires sans autres personnes (51)	40
270	2,845	1,510	1,090	1,990	860	Principales dépenses de propriété moyennes \$ (52)	41
591	875	745	797	716	583	Principales dépenses de propriété >=30 % du revenu du ménage (52)	42
25	665	280	285	480	260		
CARACTÉRISTIQUES DES FAMILLES DE RECENSEMENT							
915	3,650	1,950	1,455	4,065	1,140	Nombre total de familles de recensement dans les ménages privés	43
selon la taille de la famille de recensement							
525	1,805	980	585	2,250	730	2 personnes	44
180	630	340	275	725	175	3 personnes	45
165	890	435	420	780	145	4 personnes	46
45	320	195	175	305	85	5 personnes ou plus	47

See reference material at the end of the publication. - Voir les documents de référence à la fin de la publication.

Table 1. Selected Characteristics for Census Tracts, 1996 Census - 100% Data and 20% Sample Data

No.	Characteristics	Kelowna 0012	Kelowna 0013	Kelowna 0014	Kelowna 0015	Kelowna 0016	Kelowna 0017
CENSUS FAMILY CHARACTERISTICS							
by family structure and presence of never-married sons and/or daughters at home							
1	Total husband-wife families	260	210	570	1,130	725	890
2	Total families of now-married couples	205	175	460	1,015	645	780
3	Without sons and/or daughters at home	185	115	295	505	295	360
4	With sons and/or daughters at home	15	60	160	510	350	415
5	1 son or daughter	-	30	90	160	130	115
6	2 sons and/or daughters	20	10	55	235	160	235
7	3 or more sons and/or daughters	-	20	15	115	60	65
8	Total families of common-law couples	55	40	110	110	80	110
9	Without sons and/or daughters at home	35	30	80	50	30	55
10	With sons and/or daughters at home	20	-	25	60	50	55
11	1 son or daughter	20	10	30	15	20	30
12	2 sons and/or daughters	-	-	-	25	20	20
13	3 or more sons and/or daughters	-	-	-	20	-	-
14	Total lone-parent families	60	40	145	180	160	165
15	Male parent	15	10	10	35	15	40
16	1 son or daughter	15	-	15	20	20	30
17	2 sons and/or daughters	-	10	-	20	-	10
18	3 or more sons and/or daughters	-	-	-	-	-	-
19	Female parent	40	30	130	145	140	130
20	1 son or daughter	30	20	60	70	75	60
21	2 sons and/or daughters	-	10	45	60	55	55
22	3 or more sons and/or daughters	-	-	20	10	10	15
23	Total number of never-married sons and/or daughters at home	130	180	520	1,405	955	1,140
by age groups							
24	Under 6 years	40	30	200	320	240	320
25	6-14 years	45	120	170	555	375	455
26	15-17 years	30	20	35	160	90	105
27	18-24 years	10	-	65	275	185	210
28	25 years and over	10	10	55	90	65	45
29	Average number of never-married sons and/or daughters at home per census family (53)	0.4	0.7	0.7	1.1	1.1	1.1
30	Total number of persons in private households	1,225	945	2,960	4,680	3,060	3,660
by census family status and living arrangements							
31	Number of non-family persons	515	300	1,165	835	495	570
32	Living with relatives (54)	20	25	145	120	115	85
33	Living with non-relatives only	105	145	440	380	165	260
34	Living alone	390	130	575	335	210	225
35	Number of family persons	710	650	1,800	3,845	2,565	3,090
36	Average number of persons per census family	2.2	2.5	2.5	2.9	2.9	2.9
37	Total number of persons 65 years and over	445	165	650	770	475	410
38	Number of non-family persons 65 years and over	210	80	320	235	155	125
39	Living with relatives (54)	10	20	30	40	20	-
40	Living with non-relatives only	-	-	20	20	25	-
41	Living alone	200	65	265	175	110	130
42	Number of family persons 65 years and over	240	80	325	530	315	285
ECONOMIC FAMILY CHARACTERISTICS							
43	Total number of economic families in private households	320	265	765	1,325	865	1,030
by size of family							
44	2 persons	265	180	495	625	375	435
45	3 persons	30	60	165	260	210	220
46	4 persons	30	-	70	280	165	250
47	5 or more persons	-	25	30	155	110	120
48	Total number of persons in economic families	730	670	1,940	3,965	2,680	3,180
49	Average number of persons per economic family	2.3	2.5	2.5	3.0	3.1	3.1
50	Total number of unattached individuals	495	270	1,020	715	380	480

See reference material at the end of the publication. - Voir les documents de référence à la fin de la publication.

Tableau 1. Certaines caractéristiques des secteurs de recensement, recensement de 1996 - Données intégrales et données-échantillon (20 %)

Kelowna 0018	Kelowna 0019	Kelowna 0100	Kelowna 0101	Kelowna 0102	Kelowna 0103	Caractéristiques	N°
						CARACTÉRISTIQUES DES FAMILLES DE RECENSEMENT	
						selon la structure de la famille et la présence de fils et/ou de filles jamais mariés à la maison	
815	3,335	1,775	1,280	3,555	1,050	Total des familles époux-épouse	1
690	3,040	1,650	1,165	3,130	940	Total des familles comptant un couple actuellement marié	2
400	1,465	815	420	1,720	625	Sans fils ni fille à la maison	3
290	1,580	835	745	1,405	320	Avec fils et/ou filles à la maison	4
125	440	235	220	450	115	1 fils ou fille	5
130	820	410	355	680	125	2 fils et/ou filles	6
40	320	190	175	270	75	3 fils et/ou filles ou plus	7
120	290	125	115	425	110	Total des familles comptant un couple en union libre	8
75	175	75	50	235	60	Sans fils ni fille à la maison	9
45	115	55	65	185	50	Avec fils et/ou filles à la maison	10
30	75	35	40	100	20	1 fils ou fille	11
10	40	15	25	75	20	2 fils et/ou filles	12
-	-	10	-	10	-	3 fils et/ou filles ou plus	13
100	315	175	170	510	85	Total des familles monoparentales	14
-	35	25	30	85	15	Parent de sexe masculin	15
10	15	25	15	65	-	1 fils ou fille	16
-	15	-	10	15	10	2 fils et/ou filles	17
-	10	-	10	-	-	3 fils et/ou filles ou plus	18
90	275	150	140	425	75	Parent de sexe féminin	19
35	150	70	100	230	35	1 fils ou fille	20
25	100	75	10	155	25	2 fils et/ou filles	21
30	25	10	30	45	10	3 fils et/ou filles ou plus	22
760	3,780	2,030	1,865	3,780	835	Nombre total de fils et/ou de filles jamais mariés à la maison	23
185	930	375	415	1,070	210	selon les groupes d'âge	
300	1,610	900	1,005	1,610	345	Moins de 6 ans	24
95	460	280	225	395	105	6-14 ans	25
125	595	370	160	515	120	15-17 ans	26
55	180	105	55	185	45	18-24 ans	27
						25 ans et plus	28
0.8	1.0	1.0	1.3	0.9	0.7	Nombre moyen de fils et/ou de filles jamais mariés à la maison par famille de recensement (53)	29
2,915	11,935	6,360	4,985	13,135	3,475	Nombre total de personnes dans les ménages privés	30
420	1,170	600	375	1,730	450	selon la situation des particuliers dans la famille de recensement et la situation des particuliers dans le ménage	
80	205	140	90	315	80	Nombre de personnes hors famille	31
145	450	165	175	435	105	Vivant avec des personnes apparentées (54)	32
190	505	285	110	985	270	Vivant avec des personnes non apparentées uniquement	33
2,490	10,765	5,760	4,605	11,405	3,025	Vivant seules	34
2.7	2.9	3.0	3.2	2.8	2.7	Nombre de membres d'une famille	35
455	1,300	905	405	2,250	800	Nombre moyen de personnes par famille de recensement	36
105	245	165	70	585	145	Nombre total de personnes de 65 ans et plus	37
20	95	60	10	105	30	Nombre de personnes hors famille de recensement de 65 ans et plus	38
-	10	-	-	25	10	Vivant avec des personnes apparentées (54)	39
85	145	110	50	455	105	Vivant avec des personnes non apparentées uniquement	40
350	1,050	740	335	1,660	655	Vivant seules	41
						Nombre de membres d'une famille de 65 ans et plus	42
915	3,650	1,950	1,440	4,080	1,150	CARACTÉRISTIQUES DE LA FAMILLE ÉCONOMIQUE	
485	1,730	950	515	2,165	725	Nombre total de familles économiques dans les ménages privés	43
205	665	335	290	755	185	selon la taille de la famille	
165	860	410	435	770	135	2 personnes	44
50	395	250	200	380	105	3 personnes	45
2,575	10,975	5,905	4,695	11,715	3,100	4 personnes	46
2.8	3.0	3.0	3.3	2.9	2.7	5 personnes ou plus	47
340	960	455	285	1,415	375	Nombre total de personnes dans les familles économiques	48
						Nombre moyen de personnes par famille économique	49
						Nombre total de personnes hors famille économique	50

See reference material at the end of the publication. - Voir les documents de référence à la fin de la publication.

Table 1. Selected Characteristics for Census Tracts, 1996 Census - 100% Data and 20% Sample Data

No.	Characteristics	Kelowna 0104	Kelowna 0105.01	Kelowna 0105.02	Kelowna 0105.03
POPULATION CHARACTERISTICS					
1	Population, 1991 (1)	3,129	4,361	2,468	3,261
2	Population, 1996 (2)	4,644	5,428	3,446	3,579
3	Population percentage change, 1991-1996	48.4	24.5	39.6	9.8
4	Land area in square kilometres, 1996	981.54	64.52	1,274.41	72.47
5	Total population (100% data) (3)	4,645	5,425	3,445	3,580
by sex and age groups					
6	Male, total	2,335	2,765	1,770	1,825
7	0-4 years	135	140	115	115
8	5-9 years	180	220	135	155
9	10-14 years	210	260	145	160
10	15-19 years	145	200	110	125
11	20-24 years	95	130	80	75
12	25-29 years	95	105	100	95
13	30-34 years	155	165	160	155
14	35-39 years	215	235	160	180
15	40-44 years	230	260	170	175
16	45-49 years	225	230	130	140
17	50-54 years	155	170	105	100
18	55-59 years	115	155	90	90
19	60-64 years	105	150	80	75
20	65-69 years	115	125	80	60
21	70-74 years	75	100	70	45
22	75-79 years	55	60	30	40
23	80-84 years	25	35	20	25
24	85 years and over	10	15	5	15
25	Female, total	2,310	2,665	1,675	1,755
26	0-4 years	145	150	130	90
27	5-9 years	175	195	135	165
28	10-14 years	195	215	115	145
29	15-19 years	150	175	85	105
30	20-24 years	75	95	80	70
31	25-29 years	115	120	110	90
32	30-34 years	210	175	155	170
33	35-39 years	215	260	165	185
34	40-44 years	245	270	140	165
35	45-49 years	190	215	120	115
36	50-54 years	145	170	100	80
37	55-59 years	110	140	100	75
38	60-64 years	95	135	80	75
39	65-69 years	105	120	70	70
40	70-74 years	55	100	55	55
41	75-79 years	40	65	25	50
42	80-84 years	25	35	10	30
43	85 years and over	30	25	5	30
44	Population 15 years and over	3,605	4,255	2,670	2,755
by legal marital status					
45	Never married (single)	780	940	605	665
46	Legally married (and not separated)	2,335	2,705	1,745	1,580
47	Separated, but still legally married	105	140	65	115
48	Divorced	250	280	185	240
49	Widowed	135	190	80	155
50	Total population (20% sample data) (4)	4,545	5,430	3,445	3,540
by mother tongue					
51	Single responses	4,520	5,385	3,415	3,490
52	English	3,970	4,680	3,030	3,115
53	French	115	60	65	30
54	Non-official languages (5)	435	640	320	350
55	German	250	265	155	205
56	Ukrainian	15	40	15	35
57	Punjabi	10	20	-	-
58	Dutch	20	70	35	50
59	Italian	15	10	10	10
60	Other languages (6)	130	225	100	50
61	Multiple responses	25	45	30	50
62	English and French	-	20	15	35
63	English and non-official language	15	15	20	15
64	French and non-official language	-	-	-	-
65	English, French and non-official language ..	-	-	-	-

See reference material at the end of the publication. - Voir les documents de référence à la fin de la publication.

Tableau 1. Certaines caractéristiques des secteurs de recensement, recensement de 1996 - Données intégrales et données-échantillon (20 %)

					Caractéristiques	N°
					CARACTÉRISTIQUES DE LA POPULATION	
					Population, 1991 (1)	1
					Population, 1996 (2)	2
					Variation en pourcentage de la population, 1991-1996	3
					Superficie des terres en kilomètres carrés, 1996	4
					Population totale (données intégrales) (3) selon le sexe et les groupes d'âge	5
					Sexe masculin, total	6
					0-4 ans	7
					5-9 ans	8
					10-14 ans	9
					15-19 ans	10
					20-24 ans	11
					25-29 ans	12
					30-34 ans	13
					35-39 ans	14
					40-44 ans	15
					45-49 ans	16
					50-54 ans	17
					55-59 ans	18
					60-64 ans	19
					65-69 ans	20
					70-74 ans	21
					75-79 ans	22
					80-84 ans	23
					85 ans et plus	24
					Sexe féminin, total	25
					0-4 ans	26
					5-9 ans	27
					10-14 ans	28
					15-19 ans	29
					20-24 ans	30
					25-29 ans	31
					30-34 ans	32
					35-39 ans	33
					40-44 ans	34
					45-49 ans	35
					50-54 ans	36
					55-59 ans	37
					60-64 ans	38
					65-69 ans	39
					70-74 ans	40
					75-79 ans	41
					80-84 ans	42
					85 ans et plus	43
					Population totale de 15 ans et plus	44
					selon l'état matrimonial légal	
					Célibataire (jamais marié(e))	45
					Légalement marié(e) et non séparé(e)	46
					Séparé(e), mais toujours légalement marié(e)	47
					Divorcé(e)	48
					Veuf ou veuve	49
					Population totale (données-échantillon (20%)) (4)	50
					selon la langue maternelle	
					Réponses uniques	51
					Anglais	52
					Français	53
					Langues non officielles (5)	54
					Allemand	55
					Ukrainien	56
					Pendjabi	57
					Néerlandais	58
					Italien	59
					Autres langues (6)	60
					Réponses multiples	61
					Anglais et français	62
					Anglais et langue non officielle	63
					Français et langue non officielle	64
					Anglais, français et langue non officielle	65

See reference material at the end of the publication. - Voir les documents de référence à la fin de la publication.

Table 1. Selected Characteristics for Census Tracts, 1996 Census - 100% Data and 20% Sample Data

No.	Characteristics	Kelowna 0104	Kelowna 0105.01	Kelowna 0105.02	Kelowna 0105.03
POPULATION CHARACTERISTICS					
by home language					
1	Single responses	4,515	5,360	3,445	3,485
2	English	4,415	5,170	3,410	3,450
3	French	75	30	-	15
4	Non-official languages (5)	25	150	35	20
5	German	25	55	15	20
6	Punjabi	-	20	-	-
7	Hungarian	-	10	-	-
8	Spanish	-	-	-	-
9	Italian	-	-	-	-
10	Other languages (6)	-	65	20	-
11	Multiple responses	30	70	-	55
by knowledge of official languages					
12	English only	4,220	5,070	3,295	3,305
13	French only	-	10	-	-
14	English and French	320	345	155	230
15	Neither English nor French	-	10	-	-
by knowledge of non-official languages (5) (7)					
16	German	345	355	155	215
17	Ukrainian	25	45	30	40
18	Spanish	30	40	30	20
19	Dutch	35	80	40	55
20	Punjabi	10	15	-	-
21	Italian	20	25	30	10
22	Hungarian	20	35	-	-
by first official language spoken					
23	English	4,435	5,315	3,385	3,490
24	French	110	70	60	20
25	English and French	-	35	-	30
26	Neither English nor French	-	-	-	-
27	Official language minority - (number) (8)	115	90	60	35
28	Official language minority - (percentage) (8)	2.5	1.7	1.7	1.0
by ethnic origin (9)					
29	English	1,800	2,090	1,170	1,320
30	Canadian (15)	1,300	1,400	815	1,065
31	German	1,065	1,390	875	745
32	Scottish	1,080	1,220	575	780
33	Irish	760	805	440	720
34	French	460	570	420	440
35	Ukrainian	250	365	400	325
36	Dutch (Netherlands) (11)	180	405	155	160
37	Polish	210	185	115	165
38	Norwegian	140	100	215	170
39	Aboriginal origins (17)	155	210	60	85
40	Italian	110	130	135	60
41	Swedish	150	210	85	185
42	Russian	160	160	105	115
43	Welsh	135	220	50	85
by Aboriginal population					
44	Total Aboriginal population (18)	60	50	45	70
45	Total non-Aboriginal population	4,485	5,375	3,405	3,470
by visible minority population					
46	Total visible minority population (19)	80	190	205	25
47	Black	-	-	15	-
48	South Asian	-	70	-	-
49	Chinese	10	15	70	-
50	Korean	-	10	-	-
51	Japanese	25	75	100	10
52	Southeast Asian	10	-	-	-
53	Filipino	-	-	-	10
54	Arab/West Asian	15	-	10	-
55	Latin American	-	-	-	-
56	Visible minority, n.i.e. (20)	-	20	-	-
57	Multiple visible minority (21)	10	-	-	-
by citizenship					
58	Canadian citizenship (22)	4,420	5,230	3,375	3,450
59	Citizenship other than Canadian	120	200	75	90

See reference material at the end of the publication. - Voir les documents de référence à la fin de la publication.

Tableau 1. Certaines caractéristiques des secteurs de recensement, recensement de 1996 - Données intégrales et données-échantillon (20 %)

					Caractéristiques	N°
					CARACTÉRISTIQUES DE LA POPULATION	
					selon la langue parlée à la maison	
					Réponses uniques	1
					Anglais	2
					Français	3
					Langues non officielles (5)	4
					Allemand	5
					Pendjabi	6
					Hongrois	7
					Espagnol	8
					Italien	9
					Autres langues (6)	10
					Réponses multiples	11
					selon la connaissance des langues officielles	
					Anglais seulement	12
					Français seulement	13
					Anglais et français	14
					Ni l'anglais ni le français	15
					selon la connaissance des langues non officielles (5) (7)	
					Allemand	16
					Ukrainien	17
					Espagnol	18
					Néerlandais	19
					Pendjabi	20
					Italien	21
					Hongrois	22
					selon la première langue officielle parlée	
					Anglais	23
					Français	24
					Anglais et français	25
					Ni l'anglais ni le français	26
					Minorité de langue officielle - (nombre) (8)	27
					Minorité de langue officielle - (pourcentage) (8)	28
					selon l'origine ethnique (9)	
					Anglais	29
					Canadien (15)	30
					Allemand	31
					Écossais	32
					Irlandais	33
					Français	34
					Ukrainien	35
					Hollandais (Néerlandais) (11)	36
					Polonais	37
					Norvégien	38
					Origines autochtones (17)	39
					Italien	40
					Suédois	41
					Russe	42
					Gallois	43
					selon la population autochtone	
					Population autochtone totale (18)	44
					Population non autochtone totale	45
					selon la population des minorités visibles	
					Total des minorités visibles (19)	46
					Noir	47
					Sud-Asiatique	48
					Chinois	49
					Coréen	50
					Japonais	51
					Asiatique du Sud-Est	52
					Philippin	53
					Arabe/Asiatique occidentale	54
					Latino-Américain	55
					Minorité visible, n.i.a. (20)	56
					Minorités visibles multiples (21)	57
					selon la citoyenneté	
					Citoyenneté canadienne (22)	58
					Citoyenneté autre que canadienne	59

See reference material at the end of the publication. - Voir les documents de référence à la fin de la publication.

Table 1. Selected Characteristics for Census Tracts, 1996 Census - 100% Data and 20% Sample Data

No.	Characteristics	Kelowna 0104	Kelowna 0105.01	Kelowna 0105.02	Kelowna 0105.03
POPULATION CHARACTERISTICS					
by place of birth					
1	Non-immigrant population (23)	4,000	4,530	3,085	3,105
2	Born in province of residence	1,785	2,305	1,780	1,720
3	Immigrant population	545	845	355	425
4	United States	35	55	60	40
5	Central and South America	-	15	15	10
6	Caribbean and Bermuda	-	-	-	-
7	United Kingdom	115	290	60	155
8	Other Europe (24)	295	415	155	215
9	Africa	20	10	-	-
10	India	-	20	-	-
11	Other Asia and the Middle East (25)	35	10	45	10
12	Oceania and other (26)	35	40	10	-
13	Non-permanent residents	-	50	10	10
14	Total immigrant population	540	845	355	425
by period of immigration					
15	Before 1961	190	335	165	200
16	1961-1970	140	160	90	60
17	1971-1980	145	210	65	105
18	1981-1990	25	130	10	40
19	1991-1996 (27)	40	15	20	30
by age at immigration					
20	0-4 years	85	100	55	75
21	5-19 years	125	180	150	115
22	20 years and over	325	565	150	230
23	Total population 1 year and over (28)	4,495	5,390	3,390	3,505
by place of residence 1 year ago (mobility)					
24	Non-movers	3,740	4,555	2,955	2,960
25	Movers	755	835	435	535
26	Non-migrants	470	295	290	195
27	Migrants	285	535	145	345
28	Internal migrants	280	480	135	345
29	Intraprovincial migrants	195	330	55	245
30	Interprovincial migrants	85	150	85	100
31	External migrants	-	55	-	-
32	Total population 5 years and over (29)	4,260	5,140	3,195	3,330
by place of residence 5 years ago (mobility)					
33	Non-movers	1,800	2,515	1,495	1,630
34	Movers	2,460	2,625	1,700	1,695
35	Non-migrants	955	805	1,090	505
36	Migrants	1,505	1,815	610	1,195
37	Internal migrants	1,405	1,750	580	1,150
38	Intraprovincial migrants	790	1,265	355	820
39	Interprovincial migrants	610	485	230	330
40	External migrants	105	70	30	45
41	Total population 15-24 years	460	610	360	370
by school attendance					
42	Not attending school	155	250	140	150
43	Attending school full time	285	330	170	200
44	Attending school part time	15	30	45	15
45	Total population 15 years and over	3,500	4,255	2,675	2,720
by highest level of schooling					
46	Less than grade 9 (30)	50	275	200	225
47	Grades 9 to 13 without secondary school graduation certificate	770	975	675	670
48	Grades 9 to 13 with secondary school graduation certificate	430	570	360	360
49	Trades certificate or diploma	180	235	110	120
50	Other non-university education only (31)	1,090	1,205	880	900
51	Without certificate or diploma	245	295	175	180
52	With certificate or diploma (32)	845	910	700	720
53	University without degree	430	560	265	315
54	Without certificate or diploma	115	240	135	135
55	With certificate or diploma (33)	315	320	135	180
56	University with bachelor's degree or higher	550	440	180	135

See reference material at the end of the publication. - Voir les documents de référence à la fin de la publication.

Tableau 1. Certaines caractéristiques des secteurs de recensement, recensement de 1996 - Données intégrales et données-échantillon (20 %)

						Caractéristiques	N°
						CARACTÉRISTIQUES DE LA POPULATION	
						selon le lieu de naissance	
						Population non immigrante (23)	1
						Née dans la province de résidence	2
						Population immigrante	3
						Etats-Unis	4
						Amérique centrale et du Sud	5
						Caraïbes et Bermudes	6
						Royaume-Uni	7
						Autre Europe (24)	8
						Afrique	9
						Inde	10
						Autre Asie et Moyen-Orient (25)	11
						Océanie et autres (26)	12
						Résidents non permanents	13
						Population immigrante totale	14
						selon la période d'immigration	
						Avant 1961	15
						1961-1970	16
						1971-1980	17
						1981-1990	18
						1991-1996 (27)	19
						selon l'âge à l'immigration	
						0-4 ans	20
						5-19 ans	21
						20 ans et plus	22
						Population totale de 1 an et plus (28)	23
						selon le lieu de résidence 1 an	
						auparavant (mobilité)	
						Personnes n'ayant pas déménagé	24
						Personnes ayant déménagé	25
						Non-migrants	26
						Migrants	27
						Migrants internes	28
						Migrants intraprovinciaux	29
						Migrants interprovinciaux	30
						Migrants externes	31
						Population totale de 5 ans et plus (29)	32
						selon le lieu de résidence 5 ans	
						auparavant (mobilité)	
						Personnes n'ayant pas déménagé	33
						Personnes ayant déménagé	34
						Non-migrants	35
						Migrants	36
						Migrants internes	37
						Migrants intraprovinciaux	38
						Migrants interprovinciaux	39
						Migrants externes	40
						Population totale de 15 à 24 ans	41
						selon la fréquentation scolaire	
						Ne fréquentant pas l'école	42
						Fréquentant l'école à plein temps	43
						Fréquentant l'école à temps partiel	44
						Population totale de 15 ans et plus	45
						selon le plus haut niveau de scolarité atteint	
						Niveau inférieur à la 9e année (30)	46
						9e - 13e année sans certificat	
						d'études secondaires	47
						9e - 13e année avec certificat	
						d'études secondaires	48
						Certificat ou diplôme d'une école de métiers ..	49
						Autres études non universitaires seulement (31)	50
						Sans certificat ou diplôme	51
						Avec certificat ou diplôme (32)	52
						Études universitaires sans grade	53
						Sans certificat ou diplôme	54
						Avec certificat ou diplôme (33)	55
						Études universitaires avec baccalauréat ou	
						diplôme supérieur	56

See reference material at the end of the publication. - Voir les documents de référence à la fin de la publication.

Table 1. Selected Characteristics for Census Tracts, 1996 Census - 100% Data and 20% Sample Data

No.	Characteristics	Kelowna 0104	Kelowna 0105.01	Kelowna 0105.02	Kelowna 0105.03
POPULATION CHARACTERISTICS					
by combinations of unpaid work					
1	Males 15 years and over	1,775	2,145	1,375	1,380
2	Reported unpaid work (34)	1,610	1,975	1,270	1,245
3	Housework and child care and care to seniors	135	130	110	70
4	Housework and child care only	490	540	350	420
5	Housework and care to seniors only	105	145	75	35
6	Child care and care to seniors only	-	-	-	-
7	Housework only	840	1,125	700	685
8	Child care only	20	25	15	30
9	Care to seniors only	15	-	-	-
10	Females 15 years and over	1,725	2,110	1,295	1,340
11	Reported unpaid work (34)	1,640	2,000	1,230	1,295
12	Housework and child care and care to seniors	190	230	140	90
13	Housework and child care only	575	610	365	485
14	Housework and care to seniors only	155	165	140	95
15	Child care and care to seniors only	-	-	-	-
16	Housework only	720	995	570	615
17	Child care only	-	-	15	10
18	Care to seniors only	-	-	-	-
by labour force activity					
19	Males 15 years and over	1,775	2,145	1,375	1,380
20	In the labour force	1,355	1,535	1,020	1,085
21	Employed	1,245	1,385	995	965
22	Unemployed	110	155	30	115
23	Unemployment rate	8.1	10.1	2.9	10.6
24	Participation rate	76.3	71.6	74.2	78.6
25	Females 15 years and over	1,725	2,110	1,295	1,340
26	In the labour force	1,070	1,285	865	855
27	Employed	975	1,175	820	745
28	Unemployed	90	110	50	115
29	Unemployment rate	8.4	8.6	5.8	13.5
30	Participation rate	62.0	60.9	66.8	63.8
31	Both sexes - Unemployment rate	8.2	9.6	4.2	11.9
32	15-24 years	14.8	20.2	12.5	35.3
33	25 years and over	7.3	7.6	2.7	8.6
34	Both sexes - Participation rate	69.1	66.4	70.5	71.3
35	15-24 years	66.3	73.0	67.6	67.6
36	25 years and over	69.6	65.3	71.3	71.9
37	Total labour force 15 years and over	2,420	2,825	1,890	1,940
by industry divisions					
38	Industry - Not applicable (35)	75	60	10	70
39	All industries (36)	2,345	2,765	1,880	1,875
40	Primary industries (37)	90	240	130	190
41	Manufacturing industries	265	345	255	220
42	Construction industries	200	280	200	215
43	Transportation and storage industries	85	115	70	130
44	Communication and other utility industries	40	60	60	85
45	Wholesale and retail trades industries	485	540	345	265
46	Finance, insurance, real estate industries	75	80	80	70
47	Business service industries	150	110	120	100
48	Government service industries (38)	120	170	50	50
49	Educational service industries	130	135	95	80
50	Health and social service industries (38)	285	240	185	160
51	Accommodation, food and beverage service industries	160	185	75	155
52	Other service industries (38)	270	265	210	165

See reference material at the end of the publication. - Voir les documents de référence à la fin de la publication.

Tableau 1. Certaines caractéristiques des secteurs de recensement, recensement de 1996 - Données intégrales et données-échantillon (20 %)

					Caractéristiques	N°
					CARACTÉRISTIQUES DE LA POPULATION	
					selon les combinaisons de travail non rémunéré	
					Hommes de 15 ans et plus	1
					Travail non rémunéré déclaré (34)	2
					Travaux ménagers et soins aux enfants et soins aux personnes âgées	3
					Travaux ménagers et soins aux enfants seulement	4
					Travaux ménagers et soins aux personnes âgées seulement	5
					Soins aux enfants et soins aux personnes âgées seulement	6
					Travaux ménagers seulement	7
					Soins aux enfants seulement	8
					Soins aux personnes âgées seulement	9
					Femmes de 15 ans et plus	10
					Travail non rémunéré déclaré (34)	11
					Travaux ménagers et soins aux enfants et soins aux personnes âgées	12
					Travaux ménagers et soins aux enfants seulement	13
					Travaux ménagers et soins aux personnes âgées seulement	14
					Soins aux enfants et soins aux personnes âgées seulement	15
					Travaux ménagers seulement	16
					Soins aux enfants seulement	17
					Soins aux personnes âgées seulement	18
					selon l'activité	
					Hommes de 15 ans et plus	19
					Faisant partie de la population active	20
					Occupés	21
					Chômeurs	22
					Taux de chômage	23
					Taux d'activité	24
					Femmes de 15 ans et plus	25
					Faisant partie de la population active	26
					Occupées	27
					Chômeuses	28
					Taux de chômage	29
					Taux d'activité	30
					Les deux sexes - Taux de chômage	31
					15-24 ans	32
					25 ans et plus	33
					Les deux sexes - Taux d'activité	34
					15-24 ans	35
					25 ans et plus	36
					Population active totale de 15 ans et plus ...	37
					selon les divisions d'industrie	
					Industrie - Sans objet (35)	38
					Toutes les industries (36)	39
					Industries primaires (37)	40
					Industries manufacturières	41
					Industries de la construction	42
					Industries du transport et de l'entreposage	43
					Industries des communications et autres services publics	44
					Industries du commerce de gros et de détail	45
					Industries des intermédiaires financiers, des assurances et des services immobiliers	46
					Industries des services aux entreprises	47
					Industries des services gouvernementaux (38)	48
					Industries des services d'enseignement	49
					Industries des services de soins de santé et des services sociaux (38)	50
					Industries de l'hébergement et de la restauration	51
					Autres industries de services (38)	52

See reference material at the end of the publication. - Voir les documents de référence à la fin de la publication.

Table 1. Selected Characteristics for Census Tracts, 1996 Census - 100% Data and 20% Sample Data

No.	Characteristics	Kelowna 0104	Kelowna 0105.01	Kelowna 0105.02	Kelowna 0105.03
POPULATION CHARACTERISTICS					
by class of worker					
1	Class of worker - Not applicable (35)	75	55	10	70
2	All classes of worker (36)	2,350	2,770	1,880	1,875
3	Paid workers	1,945	2,370	1,580	1,565
4	Employees	1,835	2,200	1,520	1,445
5	Self-employed (incorporated)	110	165	60	120
6	Self-employed (unincorporated)	385	380	295	290
7	Unpaid family workers	20	20	10	15
by occupation broad groups					
8	Male labour force 15 years and over	1,350	1,540	1,020	1,085
9	Occupation - Not applicable (35)	30	15	10	40
10	All occupations (36)	1,320	1,520	1,015	1,045
11	A Management occupations	195	185	90	90
12	B Business, finance and administrative occupations	65	95	40	70
13	C Natural and applied sciences and related occupations	90	90	70	45
14	D Health occupations	40	10	20	15
15	E Occupations in social science, education, government service and religion	110	50	40	25
16	F Occupations in art, culture, recreation and sport	65	60	10	20
17	G Sales and service occupations	295	270	190	205
18	H Trades, transport and equipment operators and related occupations	315	425	320	355
19	I Occupations unique to primary industry	75	170	90	115
20	J Occupations unique to processing, manufacturing and utilities	70	165	140	95
21	Female labour force 15 years and over	1,070	1,285	865	860
22	Occupation - Not applicable (35)	45	40	-	30
23	All occupations (36)	1,025	1,245	870	830
24	A Management occupations	55	90	65	55
25	B Business, finance and administrative occupations	315	315	270	255
26	C Natural and applied sciences and related occupations	15	10	-	-
27	D Health occupations	125	115	65	40
28	E Occupations in social science, education, government service and religion	80	75	75	70
29	F Occupations in art, culture, recreation and sport	25	55	25	-
30	G Sales and service occupations	335	435	270	290
31	H Trades, transport and equipment operators and related occupations	30	-	25	20
32	I Occupations unique to primary industry	40	95	45	70
33	J Occupations unique to processing, manufacturing and utilities	10	35	25	20
34	Total employed labour force 15 years and over	2,225	2,560	1,810	1,710
by place of work					
35	Males	1,240	1,380	990	970
36	Usual place of work	905	975	635	615
37	At home	135	155	160	140
38	Outside Canada	-	-	10	-
39	No fixed workplace	200	255	195	215
40	Females	980	1,175	820	745
41	Usual place of work	810	925	635	575
42	At home	125	210	155	135
43	Outside Canada	-	-	-	-
44	No fixed workplace	45	40	30	35

See reference material at the end of the publication. - Voir les documents de référence à la fin de la publication.

Tableau 1. Certaines caractéristiques des secteurs de recensement, recensement de 1996 - Données intégrales et données-échantillon (20 %)

						Caractéristiques	N°
						CARACTÉRISTIQUES DE LA POPULATION	
						selon la catégorie de travailleur(euse)s	
						Catégorie de travailleur(euse)s -	
						Sans objet (35)	1
						Toutes les catégories de travailleur(euse)s (36)	2
						Travailleur(euse)s rémunéré(e)s	3
						Employé(e)s	4
						Travailleur(euse)s autonomes (entreprise constituée en société)	5
						Travailleur(euse)s autonomes (entreprise non constituée en société)	6
						Travailleur(euse)s familiaux (familiales) non rémunéré(e)s	7
						selon les grandes catégories professionnelles	
						Population active masculine de 15 ans et plus	8
						Profession - Sans objet (35)	9
						Toutes les professions (36)	10
						A Gestion	11
						B Affaires, finance et administration	12
						C Sciences naturelles et appliquées et professions apparentées	13
						D Secteur de la santé	14
						E Sciences sociales, enseignement, administration publique et religion	15
						F Arts, culture, sports et loisirs	16
						G Ventes et services	17
						H Métiers, transport et machinerie	18
						I Professions propres au secteur primaire	19
						J Transformation, fabrication et services d'utilité publique	20
						Population active féminine de 15 ans et plus ..	21
						Profession - Sans objet (35)	22
						Toutes les professions (36)	23
						A Gestion	24
						B Affaires, finance et administration	25
						C Sciences naturelles et appliquées et professions apparentées	26
						D Secteur de la santé	27
						E Sciences sociales, enseignement, administration publique et religion	28
						F Arts, culture, sports et loisirs	29
						G Ventes et services	30
						H Métiers, transport et machinerie	31
						I Professions propres au secteur primaire	32
						J Transformation, fabrication et services d'utilité publique	33
						Population active occupée totale de 15 ans et plus	34
						selon le lieu de travail	
						Hommes	35
						Lieu de travail habituel	36
						À domicile	37
						En dehors du Canada	38
						Sans adresse de travail fixe	39
						Femmes	40
						Lieu de travail habituel	41
						À domicile	42
						En dehors du Canada	43
						Sans adresse de travail fixe	44

See reference material at the end of the publication. - Voir les documents de référence à la fin de la publication.

Table 1. Selected Characteristics for Census Tracts, 1996 Census - 100% Data and 20% Sample Data

No.	Characteristics	Kelowna 0104	Kelowna 0105.01	Kelowna 0105.02	Kelowna 0105.03
POPULATION CHARACTERISTICS					
1	Total employed labour force 15 years and over with usual place of work or no fixed workplace	1,960	2,190	1,490	1,440
2	by mode of transportation				
3	Males	1,105	1,225	825	830
4	Car, truck, van, as driver	1,005	1,060	800	745
5	Car, truck, van, as passenger	45	60	10	55
6	Public transit	-	15	-	-
7	Walked to work	30	50	-	10
8	Other method	20	35	15	10
9	Females	850	965	660	615
10	Car, truck, van, as driver	725	825	595	520
11	Car, truck, van, as passenger	100	90	40	55
12	Public transit	-	15	-	15
13	Walked to work	15	30	15	20
	Other method	-	-	-	10
1996 INCOME CHARACTERISTICS					
Total income of population 15 years and over					
by sex and total income groups					
14	Total income of males 15 years and over ..	1,775	2,145	1,375	1,380
15	Without income	80	80	35	50
16	With income	1,695	2,070	1,345	1,325
17	Under \$1,000 (39)	60	95	40	75
18	\$ 1,000 - \$ 2,999	45	85	65	25
19	\$ 3,000 - \$ 4,999	35	55	35	30
20	\$ 5,000 - \$ 6,999	60	110	20	65
21	\$ 7,000 - \$ 9,999	45	125	60	95
22	\$10,000 - \$11,999	90	85	40	50
23	\$12,000 - \$14,999	100	130	100	85
24	\$15,000 - \$19,999	155	215	80	85
25	\$20,000 - \$24,999	140	235	145	125
26	\$25,000 - \$29,999	145	160	140	100
27	\$30,000 - \$34,999	165	130	140	140
28	\$35,000 - \$39,999	115	125	100	130
29	\$40,000 - \$44,999	115	145	115	130
30	\$45,000 - \$49,999	70	75	25	50
31	\$50,000 - \$59,999	135	120	120	45
32	\$60,000 and over	240	170	110	80
33	Average income \$ (40)	33,143	28,838	32,834	27,430
34	Median income \$ (40)	28,361	23,198	27,514	25,284
35	Standard error of average income \$ (40) ..	1,208	1,326	2,729	1,173
36	Total income of females 15 years and over ..	1,725	2,110	1,295	1,340
37	Without income	170	160	105	75
38	With income	1,555	1,945	1,190	1,265
39	Under \$1,000 (39)	95	140	65	80
40	\$ 1,000 - \$ 2,999	160	120	75	75
41	\$ 3,000 - \$ 4,999	120	140	70	90
42	\$ 5,000 - \$ 6,999	85	150	75	90
43	\$ 7,000 - \$ 9,999	100	210	120	100
44	\$10,000 - \$11,999	80	135	100	95
45	\$12,000 - \$14,999	105	170	100	130
46	\$15,000 - \$19,999	185	200	155	175
47	\$20,000 - \$24,999	195	170	120	150
48	\$25,000 - \$29,999	85	125	95	80
49	\$30,000 - \$34,999	120	110	65	60
50	\$35,000 - \$39,999	70	40	70	60
51	\$40,000 - \$44,999	40	70	10	45
52	\$45,000 - \$49,999	55	30	30	-
53	\$50,000 - \$59,999	35	75	-	10
54	\$60,000 and over	30	65	45	30
55	Average income \$ (40)	18,211	18,359	18,699	17,438
56	Median income \$ (40)	15,642	13,704	14,863	14,121
57	Standard error of average income \$ (40) ..	774	776	1,057	874
by composition of total income					
58	Total - Composition of total income % (41) ..	100.0	100.0	100.0	100.0
59	Employment income %	77.3	73.1	76.6	72.6
60	Government transfer payments %	11.5	13.8	13.5	17.0
61	Other %	11.2	13.1	9.9	10.4

See reference material at the end of the publication. - Voir les documents de référence à la fin de la publication.

Tableau 1. Certaines caractéristiques des secteurs de recensement, recensement de 1996 - Données intégrales et données-échantillon (20 %)

					Caractéristiques	N°
					CARACTÉRISTIQUES DE LA POPULATION	
					Population active occupée totale de 15 ans et plus ayant un lieu de travail habituel ou sans adresse de travail fixe	1
					selon le mode de transport	
					Hommes	2
					Automobile, camion ou fourgonnette, en tant que conducteur	3
					Automobile, camion ou fourgonnette, en tant que passager	4
					Transport en commun	5
					A pied	6
					Autre moyen	7
					Femmes	8
					Automobile, camion ou fourgonnette, en tant que conductrice	9
					Automobile, camion ou fourgonnette, en tant que passagère	10
					Transport en commun	11
					A pied	12
					Autre moyen	13
					CARACTÉRISTIQUES DU REVENU DE 1996	
					Revenu total de la population de 15 ans et plus selon le sexe et les tranches de revenu total	
					Revenu total des hommes de 15 ans et plus ..	14
					Sans revenu	15
					Avec un revenu	16
					Moins de 1 000 \$ (39)	17
					1 000 \$ - 2 999 \$	18
					3 000 \$ - 4 999 \$	19
					5 000 \$ - 6 999 \$	20
					7 000 \$ - 9 999 \$	21
					10 000 \$ - 11 999 \$	22
					12 000 \$ - 14 999 \$	23
					15 000 \$ - 19 999 \$	24
					20 000 \$ - 24 999 \$	25
					25 000 \$ - 29 999 \$	26
					30 000 \$ - 34 999 \$	27
					35 000 \$ - 39 999 \$	28
					40 000 \$ - 44 999 \$	29
					45 000 \$ - 49 999 \$	30
					50 000 \$ - 59 999 \$	31
					60 000 \$ et plus	32
					Revenu moyen \$ (40)	33
					Revenu médian \$ (40)	34
					Erreur type du revenu moyen \$ (40)	35
					Revenu total des femmes de 15 ans et plus ..	36
					Sans revenu	37
					Avec un revenu	38
					Moins de 1 000 \$ (39)	39
					1 000 \$ - 2 999 \$	40
					3 000 \$ - 4 999 \$	41
					5 000 \$ - 6 999 \$	42
					7 000 \$ - 9 999 \$	43
					10 000 \$ - 11 999 \$	44
					12 000 \$ - 14 999 \$	45
					15 000 \$ - 19 999 \$	46
					20 000 \$ - 24 999 \$	47
					25 000 \$ - 29 999 \$	48
					30 000 \$ - 34 999 \$	49
					35 000 \$ - 39 999 \$	50
					40 000 \$ - 44 999 \$	51
					45 000 \$ - 49 999 \$	52
					50 000 \$ - 59 999 \$	53
					60 000 \$ et plus	54
					Revenu moyen \$ (40)	55
					Revenu médian \$ (40)	56
					Erreur type du revenu moyen \$ (40)	57
					selon la composition du revenu total	
					Total - Composition du revenu total % (41) ...	58
					Revenu d'emploi %	59
					Transferts gouvernementaux %	60
					Autres %	61

See reference material at the end of the publication. - Voir les documents de référence à la fin de la publication.

Table 1. Selected Characteristics for Census Tracts, 1996 Census - 100% Data and 20% Sample Data

No.	Characteristics	Kelowna 0104	Kelowna 0105.01	Kelowna 0105.02	Kelowna 0105.03
1996 INCOME CHARACTERISTICS					
Employment income of population 15 years and over by sex and work activity					
1	Males - worked full-year, full-time (42)	785	720	565	510
2	Average employment income \$	43,651	40,685	46,571	34,204
3	Standard error of average employment income \$	1,790	3,013	5,882	1,682
4	Males - worked part-year or part-time (43)	510	780	460	490
5	Average employment income \$	21,081	18,457	16,902	19,967
6	Standard error of average employment income \$	1,977	1,219	1,365	1,714
7	Females - worked full-year, full-time (42)	350	515	365	265
8	Average employment income \$	30,202	30,788	25,835	27,134
9	Standard error of average employment income \$	1,484	1,539	1,494	1,274
10	Females - worked part-year or part-time (43)	725	735	465	555
11	Average employment income \$	12,817	12,841	14,514	13,556
12	Standard error of average employment income \$	903	1,078	1,694	1,564
Total income of Census families by family income groups					
13	Census family income of all families	1,410	1,590	1,060	1,010
14	Under \$10,000	35	75	25	60
15	\$ 10,000 - \$ 19,999	130	125	95	95
16	\$ 20,000 - \$ 29,999	185	235	140	130
17	\$ 30,000 - \$ 39,999	130	245	175	185
18	\$ 40,000 - \$ 49,999	240	210	140	135
19	\$ 50,000 - \$ 59,999	170	210	145	95
20	\$ 60,000 - \$ 69,999	120	165	110	135
21	\$ 70,000 - \$ 79,999	115	120	80	55
22	\$ 80,000 - \$ 89,999	120	40	45	65
23	\$ 90,000 - \$ 99,999	55	60	20	25
24	\$100,000 and over	110	110	90	30
25	Average family income \$	53,777	51,600	51,927	46,817
26	Median family income \$	49,237	45,658	45,561	41,642
27	Standard error of average family income \$..	1,616	1,928	2,099	1,722
Incidence of low income (44)					
28	Total - Economic families	1,145	1,560	1,065	1,020
29	Low income	120	145	75	130
30	Incidence of low income % (45)	10.3	9.1	7.2	12.6
Total - Unattached individuals 15 years and over					
31	Low income	250	540	210	395
32	Incidence of low income % (45)	75	185	55	145
33	Incidence of low income % (45)	30.2	34.1	24.6	36.4
34	Total - Population in private households	3,745	5,385	3,445	3,530
35	Low income	430	565	255	535
36	Incidence of low income % (45)	11.5	10.5	7.3	15.1
Total income of private households by household income groups					
37	Household income of all private households ..	1,610	1,960	1,235	1,325
38	Under \$10,000	80	130	45	95
39	\$ 10,000 - \$ 19,999	180	255	125	215
40	\$ 20,000 - \$ 29,999	200	290	170	170
41	\$ 30,000 - \$ 39,999	160	260	190	235
42	\$ 40,000 - \$ 49,999	220	230	180	155
43	\$ 50,000 - \$ 59,999	205	230	130	105
44	\$ 60,000 - \$ 69,999	110	180	115	130
45	\$ 70,000 - \$ 79,999	125	130	85	80
46	\$ 80,000 - \$ 89,999	125	45	50	65
47	\$ 90,000 - \$ 99,999	70	70	40	35
48	\$100,000 and over	135	145	100	45
49	Average household income \$	52,423	48,591	53,792	44,058
50	Median household income \$	48,324	42,700	44,158	37,026
51	Standard error of average household income \$	1,603	1,791	3,219	1,796

See reference material at the end of the publication. - Voir les documents de référence à la fin de la publication.

Tableau 1. Certaines caractéristiques des secteurs de recensement, recensement de 1996 - Données intégrales et données-échantillon (20 %)

						Caractéristiques	N°
						CARACTÉRISTIQUES DU REVENU DE 1996	
						Population de 15 ans et plus ayant un revenu d'emploi selon le sexe et le travail	
						Hommes ayant travaillé toute l'année	
						à plein temps (42)	1
						Revenu moyen d'emploi \$	2
						Erreur type du revenu moyen d'emploi \$...	3
						Hommes ayant travaillé une partie de l'année ou à temps partiel (43)	4
						Revenu moyen d'emploi \$	5
						Erreur type du revenu moyen d'emploi \$...	6
						Femmes ayant travaillé toute l'année	
						à plein temps (42)	7
						Revenu moyen d'emploi \$	8
						Erreur type du revenu moyen d'emploi \$...	9
						Femmes ayant travaillé une partie de l'année ou à temps partiel (43)	10
						Revenu moyen d'emploi \$	11
						Erreur type du revenu moyen d'emploi \$...	12
						Revenu total des familles de recensement selon les tranches de revenu de la famille	
						Revenu de la famille de recensement de toutes les familles	13
						Moins de 10 000 \$	14
						10 000 \$ - 19 999 \$	15
						20 000 \$ - 29 999 \$	16
						30 000 \$ - 39 999 \$	17
						40 000 \$ - 49 999 \$	18
						50 000 \$ - 59 999 \$	19
						60 000 \$ - 69 999 \$	20
						70 000 \$ - 79 999 \$	21
						80 000 \$ - 89 999 \$	22
						90 000 \$ - 99 999 \$	23
						100 000 \$ et plus	24
						Revenu moyen des familles \$	25
						Revenu médian des familles \$	26
						Erreur type du revenu moyen des familles \$..	27
						Fréquence des unités à faible revenu (44)	
						Total - Familles économiques	28
						Faible revenu	29
						Fréquence des unités à faible revenu %(45) ..	30
						Total - Personnes hors famille économique de 15 ans et plus	31
						Faible revenu	32
						Fréquence des unités à faible revenu %(45) ..	33
						Total - Population dans les ménages privés ..	34
						Faible revenu	35
						Fréquence des unités à faible revenu %(45) ..	36
						Revenu total des ménages privés selon les tranches de revenu du ménage	
						Revenu du ménage de tous les ménages privés	37
						Moins de 10 000 \$	38
						10 000 \$ - 19 999 \$	39
						20 000 \$ - 29 999 \$	40
						30 000 \$ - 39 999 \$	41
						40 000 \$ - 49 999 \$	42
						50 000 \$ - 59 999 \$	43
						60 000 \$ - 69 999 \$	44
						70 000 \$ - 79 999 \$	45
						80 000 \$ - 89 999 \$	46
						90 000 \$ - 99 999 \$	47
						100 000 \$ et plus	48
						Revenu moyen des ménages \$	49
						Revenu médian des ménages \$	50
						Erreur type du revenu moyen des ménages \$..	51

See reference material at the end of the publication. - Voir les documents de référence à la fin de la publication.

Table 1. Selected Characteristics for Census Tracts, 1996 Census - 100% Data and 20% Sample Data

No.	Characteristics	Kelowna 0104	Kelowna 0105.01	Kelowna 0105.02	Kelowna 0105.03
DWELLING AND HOUSEHOLD CHARACTERISTICS					
1	Total number of occupied private dwellings	1,615	1,960	1,230	1,325
by tenure					
2	Owned	1,480	1,585	1,110	1,015
3	Rented	130	375	125	315
4	Band housing	-	-	-	-
by structural type of dwelling					
5	Single-detached house	1,465	1,790	1,200	1,110
6	Semi-detached house	20	50	10	60
7	Row house	-	30	-	50
8	Apartment, detached duplex	10	75	10	20
9	Apartment building, five or more storeys	-	-	-	10
10	Apartment building, less than five storeys	-	-	-	30
11	Other single attached house	-	10	-	-
12	Movable dwelling (46)	105	10	15	35
by condition of dwelling					
13	Regular maintenance only	1,210	1,305	920	780
14	Minor repairs	335	495	240	390
15	Major repairs	70	155	75	150
by period of construction					
16	Before 1946	10	80	35	130
17	1946 - 1960	10	165	40	175
18	1961 - 1970	75	280	100	155
19	1971 - 1980	520	580	305	440
20	1981 - 1990	515	420	300	265
21	1991 - 1996 (47)	490	435	450	155
22	Average number of rooms per dwelling	7.8	7.2	7.1	6.7
23	Average number of bedrooms per dwelling (48)	3.1	3.0	2.9	2.8
24	Average value of dwelling \$	202,531	210,766	187,069	168,714
25	Total number of private households	1,610	1,960	1,235	1,325
by size of household					
26	1 person	185	300	160	265
27	2 persons	660	780	490	455
28	3 persons	275	300	205	235
29	4-5 persons	445	515	325	335
30	6 or more persons	45	65	50	30
by household type					
31	One family households	1,375	1,515	1,045	990
32	Multiple-family households	15	40	10	10
33	Non-family households	220	405	180	325
34	Number of persons in private households	4,540	5,395	3,445	3,530
35	Average number of persons per household	2.8	2.8	2.8	2.7
36	Average number of persons per room	0.4	0.4	0.4	0.4
Tenant one-family households without additional persons (49)					
37	Additional persons (49)	60	190	65	180
38	Average gross rent \$ (50)	670	627	604	546
39	Gross rent >= 30% of household income (50)	35	170	55	115
Owner one-family households without additional persons (51)					
40	Additional persons (51)	960	1,155	785	660
41	Average owner's major payments \$ (52)	806	724	778	684
42	Owner's payments >=30% of household income (52)	285	335	205	210
CENSUS FAMILY CHARACTERISTICS					
43	Total number of census families in private households	1,405	1,595	1,065	1,010
by size of census family					
44	2 persons	715	765	550	455
45	3 persons	240	290	175	220
46	4 persons	295	360	210	225
47	5 or more persons	160	180	130	110

See reference material at the end of the publication. - Voir les documents de référence à la fin de la publication.

Tableau 1. Certaines caractéristiques des secteurs de recensement, recensement de 1996 - Données intégrales et données-échantillon (20 %)

					Caractéristiques	N°
					CARACTÉRISTIQUES DES LOGEMENTS ET DES MÉNAGES	
					Nombre total de logements privés occupés ..	1
					selon le mode d'occupation	
					Possédés	2
					Loués	3
					Logements de bande	4
					selon le type de construction résidentielle	
					Maison individuelle non attenante	5
					Maison jumelée	6
					Maison en rangée	7
					Appartement, duplex non attenant	8
					Appartement, immeuble de cinq étages ou plus	9
					Appartement, immeuble de moins de cinq étages	10
					Autre maison individuelle attenante	11
					Habitation mobile (46)	12
					selon l'état du logement	
					Entretien régulier seulement	13
					Réparations mineures	14
					Réparations majeures	15
					selon la période de construction	
					Avant 1946	16
					1946-1960	17
					1961-1970	18
					1971-1980	19
					1981-1990	20
					1991-1996 (47)	21
					Nombre moyen de pièces par logement	22
					Nombre moyen de chambres à coucher par logement (48)	23
					Valeur moyenne du logement \$	24
					Nombre total de logements privés	25
					selon la taille du ménage	
					1 personne	26
					2 personnes	27
					3 personnes	28
					4-5 personnes	29
					6 personnes ou plus	30
					selon le genre de ménage	
					Ménages unifamiliaux	31
					Ménages multifamiliaux	32
					Ménages non familiaux	33
					Nombre de personnes dans les ménages privés	34
					Nombre moyen de personnes par ménage	35
					Nombre moyen de personnes par pièce	36
					Ménages unifamiliaux locataires sans autres personnes (49)	37
					Loyer brut moyen \$ (50)	38
					Loyer brut \geq 30% du revenu du ménage (50)	39
					Ménages unifamiliaux propriétaires sans autres personnes (51)	40
					Principales dépenses de propriété moyennes \$ (52)	41
					Principales dépenses de propriété \geq 30 % du revenu du ménage (52)	42
					CARACTÉRISTIQUES DES FAMILLES DE RECENSEMENT	
					Nombre total de familles de recensement dans les ménages privés	43
					selon la taille de la famille de recensement	
					2 personnes	44
					3 personnes	45
					4 personnes	46
					5 personnes ou plus	47

See reference material at the end of the publication. - Voir les documents de référence à la fin de la publication.

Table 1. Selected Characteristics for Census Tracts, 1996 Census - 100% Data and 20% Sample Data

No.	Characteristics	Kelowna 0104	Kelowna 0105.01	Kelowna 0105.02	Kelowna 0105.03
CENSUS FAMILY CHARACTERISTICS					
by family structure and presence of never-married sons and/or daughters at home					
1	Total husband-wife families	1,285	1,490	995	890
	Total families of now-married couples	1,145	1,345	870	795
2	Without sons and/or daughters at home	550	615	405	340
3	With sons and/or daughters at home	590	730	465	460
4	1 son or daughter	180	215	160	165
5	2 sons and/or daughters	265	340	190	185
6	3 or more sons and/or daughters	140	175	120	105
	Total families of common-law couples	145	145	120	100
8	Without sons and/or daughters at home	100	80	90	70
9	With sons and/or daughters at home	45	70	30	25
10	1 son or daughter	25	40	10	10
11	2 sons and/or daughters	-	20	15	15
12	3 or more sons and/or daughters	10	10	15	10
13	Total lone-parent families	120	105	70	115
14	Male parent	35	15	10	35
15	1 son or daughter	20	15	-	10
16	2 sons and/or daughters	-	-	-	10
17	3 or more sons and/or daughters	10	-	-	10
18	Female parent	85	85	65	80
19	1 son or daughter	40	50	50	35
20	2 sons and/or daughters	30	30	-	30
21	3 or more sons and/or daughters	20	-	10	15
22					
23	Total number of never-married sons and/or daughters at home	1,455	1,700	1,090	1,135
by age groups					
24	Under 6 years	335	380	295	290
25	6-14 years	690	775	470	505
26	15-17 years	190	235	125	90
27	18-24 years	200	235	150	185
28	25 years and over	40	75	50	70
29	Average number of never-married sons and/or daughters at home per census family (53)	1.0	1.1	1.0	1.1
30	Total number of persons in private households	4,540	5,395	3,445	3,530
by census family status and living arrangements					
31	Number of non-family persons	390	615	295	490
32	Living with relatives (54)	95	60	85	90
33	Living with non-relatives only	105	255	50	135
34	Living alone	180	295	165	265
35	Number of family persons	4,150	4,785	3,145	3,045
36	Average number of persons per census family	2.9	3.0	3.0	3.0
37	Total number of persons 65 years and over	425	690	360	350
38	Number of non-family persons 65 years and over	70	210	40	135
39	Living with relatives (54)	40	20	25	10
40	Living with non-relatives only	10	60	-	10
41	Living alone	25	130	15	115
42	Number of family persons 65 years and over	350	480	320	220
ECONOMIC FAMILY CHARACTERISTICS					
43	Total number of economic families in private households	1,400	1,565	1,065	1,020
by size of family					
44	2 persons	650	705	510	450
45	3 persons	265	290	195	210
46	4 persons	305	360	215	230
47	5 or more persons	175	210	140	130
48	Total number of persons in economic families	4,250	4,845	3,235	3,130
49	Average number of persons per economic family	3.0	3.1	3.0	3.1
50	Total number of unattached individuals	290	555	210	395

See reference material at the end of the publication. - Voir les documents de référence à la fin de la publication.

Tableau 1. Certaines caractéristiques des secteurs de recensement, recensement de 1996 - Données intégrales et données-échantillon (20 %)

					Caractéristiques	N°
					CARACTÉRISTIQUES DES FAMILLES DE RECENSEMENT	
					selon la structure de la famille et la présence de fils et/ou de filles jamais mariés à la maison	
					Total des familles époux-épouse	1
					Total des familles comptant un couple actuellement marié	2
					Sans fils ni fille à la maison	3
					Avec fils et/ou filles à la maison	4
					1 fils ou fille	5
					2 fils et/ou filles	6
					3 fils et/ou filles ou plus	7
					Total des familles comptant un couple en union libre	8
					Sans fils ni fille à la maison	9
					Avec fils et/ou filles à la maison	10
					1 fils ou fille	11
					2 fils et/ou filles	12
					3 fils et/ou filles ou plus	13
					Total des familles monoparentales	14
					Parent de sexe masculin	15
					1 fils ou fille	16
					2 fils et/ou filles	17
					3 fils et/ou filles ou plus	18
					Parent de sexe féminin	19
					1 fils ou fille	20
					2 fils et/ou filles	21
					3 fils et/ou filles ou plus	22
					Nombre total de fils et/ou de filles jamais mariés à la maison	23
					selon les groupes d'âge	
					Moins de 6 ans	24
					6-14 ans	25
					15-17 ans	26
					18-24 ans	27
					25 ans et plus	28
					Nombre moyen de fils et/ou de filles jamais mariés à la maison par famille de recensement (53)	29
					Nombre total de personnes dans les ménages privés	30
					selon la situation des particuliers dans la famille de recensement et la situation des particuliers dans le ménage	
					Nombre de personnes hors famille	31
					Vivant avec des personnes apparentées (54)	32
					Vivant avec des personnes non apparentées uniquement	33
					Vivant seules	34
					Nombre de membres d'une famille	35
					Nombre moyen de personnes par famille de recensement	36
					Nombre total de personnes de 65 ans et plus	37
					Nombre de personnes hors famille de recensement de 65 ans et plus	38
					Vivant avec des personnes apparentées (54)	39
					Vivant avec des personnes non apparentées uniquement	40
					Vivant seules	41
					Nombre de membres d'une famille de 65 ans et plus	42
					CARACTÉRISTIQUES DE LA FAMILLE ÉCONOMIQUE	
					Nombre total de familles économiques dans les ménages privés	43
					selon la taille de la famille	
					2 personnes	44
					3 personnes	45
					4 personnes	46
					5 personnes ou plus	47
					Nombre total de personnes dans les familles économiques	48
					Nombre moyen de personnes par famille économique	49
					Nombre total de personnes hors famille économique	50

See reference material at the end of the publication. - Voir les documents de référence à la fin de la publication.

Table 1. Selected Characteristics for Census Tracts, 1996 Census - 100% Data and 20% Sample Data

No.	Characteristics	Prince George	Prince George	Prince George	Prince George	Prince George	
		CA/AR	0001	0002	0003	0004	0005
POPULATION CHARACTERISTICS							
1	Population, 1991 (1)	69,653	293	6,101	3,743	1,274	6,452
2	Population, 1996 (2)	75,150	136	6,045	4,903	2,043	7,034
3	Population percentage change, 1991-1996	7.9	-53.6	-0.9	31.0	60.4	9.0
4	Land area in square kilometres, 1996	315.94	11.50	4.22	37.04	68.12	2.95
5	Total population (100% data) (3)	75,150	140	6,045	4,905	2,040	7,035
by sex and age groups							
6	Male, total	37,980	65	3,060	2,495	1,050	3,510
7	0-4 years	2,865	-	215	190	75	280
8	5-9 years	3,180	-	330	205	85	300
9	10-14 years	3,245	-	340	245	90	300
10	15-19 years	3,055	-	295	210	90	285
11	20-24 years	2,910	-	185	150	80	280
12	25-29 years	3,090	-	170	165	70	335
13	30-34 years	3,295	-	255	215	80	320
14	35-39 years	3,425	-	300	250	105	325
15	40-44 years	3,155	-	310	260	95	280
16	45-49 years	2,750	5	275	205	85	230
17	50-54 years	2,105	10	185	125	75	185
18	55-59 years	1,635	5	95	95	45	165
19	60-64 years	1,160	15	55	70	30	100
20	65-69 years	900	5	25	55	25	45
21	70-74 years	565	15	15	20	10	30
22	75-79 years	330	-	10	20	5	25
23	80-84 years	200	5	-	5	-	10
24	85 years and over	105	-	-	-	-	5
25	Female, total	37,170	70	2,985	2,405	1,000	3,520
26	0-4 years	2,690	-	185	180	50	280
27	5-9 years	2,990	-	315	225	75	285
28	10-14 years	3,060	-	305	255	80	275
29	15-19 years	2,865	-	290	200	85	295
30	20-24 years	2,985	-	170	125	85	335
31	25-29 years	3,035	-	210	160	70	320
32	30-34 years	3,405	-	285	235	95	335
33	35-39 years	3,420	-	325	285	110	315
34	40-44 years	3,235	-	340	230	105	300
35	45-49 years	2,760	10	255	175	85	255
36	50-54 years	1,935	5	160	130	70	185
37	55-59 years	1,335	10	70	75	35	140
38	60-64 years	1,000	15	40	50	30	60
39	65-69 years	835	10	15	30	15	50
40	70-74 years	645	15	15	30	10	30
41	75-79 years	490	5	10	10	5	30
42	80-84 years	285	5	5	15	5	15
43	85 years and over	200	-	-	5	-	10
44	Population 15 years and over	57,120	135	4,350	3,610	1,595	5,310
by legal marital status							
45	Never married (single)	19,325	10	1,275	1,005	465	1,870
46	Legally married (and not separated)	28,285	85	2,635	2,185	965	2,625
47	Separated, but still legally married	2,580	5	130	95	50	230
48	Divorced	4,655	15	250	240	75	420
49	Widowed	2,275	20	65	85	40	165
50	Total population (20% sample data) (4)	74,730	130	6,045	4,895	2,045	7,025
by mother tongue							
51	Single responses	73,995	130	6,000	4,865	2,020	6,925
52	English	65,125	125	5,640	4,500	1,730	5,810
53	French	1,455	-	50	115	35	100
54	Non-official languages (5)	7,410	-	310	255	255	1,015
55	German	1,600	-	135	45	70	110
56	Punjabi	1,335	-	10	65	100	440
57	Chinese	525	-	30	10	-	20
58	Italian	460	-	-	-	35	65
59	Ukrainian	425	-	-	-	10	40
60	Other languages (6)	3,065	-	135	120	25	340
61	Multiple responses	735	-	40	30	25	100
62	English and French	160	-	25	30	-	-
63	English and non-official language	535	-	20	-	25	90
64	French and non-official language	30	-	-	-	-	-
65	English, French and non-official language ..	10	-	-	-	-	-

See reference material at the end of the publication. - Voir les documents de référence à la fin de la publication.

Tableau 1. Certaines caractéristiques des secteurs de recensement, recensement de 1996 - Données intégrales et données-échantillon (20 %)

Prince George 0006	Prince George 0007	Prince George 0008	Prince George 0009	Prince George 0010	Prince George 0011	Caractéristiques	N°
CARACTÉRISTIQUES DE LA POPULATION							
2,485	1,156	4,896	208	1,425	3,030	Population, 1991 (1)	1
2,424	1,563	5,077	242	1,349	2,967	Population, 1996 (2)	2
-2.5	35.2	3.7	16.3	-5.3	-2.1	Variation en pourcentage de la population, 1991-1996	3
4.07	36.62	1.97	2.36	0.65	1.53	Superficie des terres en kilomètres carrés, 1996	4
2,425	1,565	5,080	240	1,350	2,965	Population totale (données intégrales) (3)	5
1,220	825	2,540	140	665	1,465	selon le sexe et les groupes d'âge	
95	65	255	5	30	70	Sexe masculin, total	6
95	80	255	-	55	80	0-4 ans	7
70	95	180	5	60	65	5-9 ans	8
80	60	180	10	40	75	10-14 ans	9
110	40	265	30	55	135	15-19 ans	10
80	65	275	25	65	160	20-24 ans	11
105	90	235	15	45	135	25-29 ans	12
105	100	195	10	50	160	30-34 ans	13
95	60	170	10	40	120	35-39 ans	14
90	55	140	10	45	80	40-44 ans	15
75	40	95	5	45	85	45-49 ans	16
75	30	100	-	35	75	50-54 ans	17
50	20	70	-	40	75	55-59 ans	18
55	20	60	-	30	55	60-64 ans	19
10	15	35	-	20	45	65-69 ans	20
20	10	20	5	5	25	70-74 ans	21
10	-	5	-	10	15	75-79 ans	22
5	5	5	-	-	10	80-84 ans	23
1,205	735	2,540	100	685	1,505	85 ans et plus	24
90	55	255	5	40	80	Sexe féminin, total	25
95	75	235	-	55	70	0-4 ans	26
95	75	180	-	60	70	5-9 ans	27
80	55	205	10	40	70	10-14 ans	28
95	40	255	35	65	140	15-19 ans	29
85	55	285	20	40	145	20-24 ans	30
85	115	215	10	55	110	25-29 ans	31
100	70	215	-	40	105	30-34 ans	32
90	50	175	10	55	115	35-39 ans	33
110	50	145	10	60	125	40-44 ans	34
85	30	110	5	30	80	45-49 ans	35
65	20	75	-	35	65	50-54 ans	36
50	25	60	-	35	70	55-59 ans	37
35	20	50	5	35	85	60-64 ans	38
15	5	40	-	20	70	65-69 ans	39
25	5	25	-	15	55	70-74 ans	40
10	-	15	-	5	30	75-79 ans	41
5	5	10	-	5	20	80-84 ans	42
						85 ans et plus	43
1,885	1,125	3,725	230	1,045	2,535	Population totale de 15 ans et plus	44
630	335	1,670	140	375	1,000	selon l'état matrimonial légal	
920	615	1,210	55	510	855	Célibataire (jamais marié(e))	45
115	50	270	15	40	170	Légalement marié(e) et non séparé(e)	46
150	90	410	20	80	315	Séparé(e), mais toujours légalement marié(e) ..	47
65	30	165	5	50	200	Divorcé(e)	48
						Veuf ou veuve	49
2,420	1,530	5,065	245	1,345	2,950	Population totale (données-échantillon (20%)) (4)	50
2,410	1,515	4,975	240	1,325	2,920	selon la langue maternelle	
2,045	1,410	4,305	220	1,165	2,505	Réponses uniques	51
50	50	85	-	20	90	Anglais	52
320	55	580	15	135	325	Français	53
55	30	65	-	30	60	Langues non officielles (5)	54
75	-	90	-	-	-	Allemand	55
15	10	30	-	10	15	Pendjabi	56
25	-	50	-	35	10	Chinois	57
25	-	30	-	-	20	Italien	58
120	20	315	15	60	220	Ukrainien	59
10	15	90	-	20	30	Autres langues (6)	60
10	10	20	-	-	-	Réponses multiples	61
-	-	70	-	20	30	Anglais et français	62
-	-	-	-	-	-	Anglais et langue non officielle	63
-	-	-	-	10	-	Français et langue non officielle	64
-	-	-	-	-	-	Anglais, français et langue non officielle	65

See reference material at the end of the publication. - Voir les documents de référence à la fin de la publication.

Table 1. Selected Characteristics for Census Tracts, 1996 Census - 100% Data and 20% Sample Data

No.	Characteristics	Prince George	Prince George	Prince George	Prince George	Prince George	
		CA/AR	0001	0002	0003	0004	0005
POPULATION CHARACTERISTICS							
by home language							
1	Single responses	73,710	130	6,010	4,890	2,025	6,815
2	English	71,070	130	5,955	4,840	1,930	6,355
3	French	315	-	10	10	-	-
4	Non-official languages (5)	2,325	-	40	40	95	455
5	Punjabi	965	-	-	35	60	335
6	Chinese	315	-	20	-	10	10
7	German	155	-	-	-	-	15
8	Italian	150	-	-	-	20	10
9	Ukrainian	115	-	-	-	-	-
10	Other languages (6)	625	-	20	-	10	85
11	Multiple responses	1,010	-	35	10	20	205
by knowledge of official languages							
12	English only	70,040	125	5,620	4,650	1,940	6,655
13	French only	25	-	-	-	-	-
14	English and French	4,240	-	405	245	85	300
15	Neither English nor French	415	-	15	10	20	70
by knowledge of non-official languages (5) (7)							
16	German	2,085	-	160	90	80	110
17	Punjabi	1,565	-	10	80	145	510
18	Italian	625	-	10	10	45	90
19	Chinese	625	-	35	15	-	35
20	Spanish	550	-	65	15	-	70
21	Ukrainian	520	-	10	15	-	25
22	Portuguese	395	-	-	-	-	55
by first official language spoken							
23	English	72,920	130	5,975	4,810	2,000	6,865
24	French	1,335	10	60	85	25	85
25	English and French	70	-	-	-	-	15
26	Neither English nor French	400	-	10	-	20	60
27	Official language minority - (number) (8)	1,375	10	60	90	25	90
28	Official language minority - (percentage) (8)	1.8	7.7	1.0	1.8	1.2	1.3
by ethnic origin (9)							
29	English	24,050	60	2,340	1,720	620	1,970
30	Canadian (15)	21,130	55	1,970	1,510	505	1,695
31	Scottish	16,155	30	1,610	960	425	1,200
32	German	13,850	10	1,160	1,140	460	1,295
33	Irish	12,690	15	1,195	930	375	1,030
34	French	11,025	15	930	780	265	890
35	Aboriginal origins (17)	6,455	-	340	260	70	685
36	Ukrainian	5,380	-	465	315	160	630
37	Dutch (Netherlands) (11)	4,130	-	315	290	130	315
38	Norwegian	3,745	-	340	215	170	370
39	Swedish	2,885	10	295	195	95	205
40	Polish	2,550	-	185	220	50	390
41	Italian	2,110	-	125	100	90	275
42	South Asian origins (16)	1,735	-	10	100	200	530
43	Welsh	1,615	-	130	145	10	190
by Aboriginal population							
44	Total Aboriginal population (18)	5,165	-	200	175	45	535
45	Total non-Aboriginal population	69,560	130	5,845	4,720	2,000	6,490
by visible minority population							
46	Total visible minority population (19)	3,830	-	115	240	200	770
47	Black	295	-	10	25	10	10
48	South Asian	1,725	-	10	110	175	525
49	Chinese	955	-	50	80	10	90
50	Korean	70	-	15	-	-	20
51	Japanese	185	-	10	10	-	10
52	Southeast Asian	60	-	-	-	-	-
53	Filipino	250	-	10	10	-	45
54	Arab/West Asian	50	-	-	-	-	20
55	Latin American	95	-	15	-	-	10
56	Visible minority, n.i.e. (20)	75	-	-	-	10	10
57	Multiple visible minority (21)	70	-	-	-	-	20
by citizenship							
58	Canadian citizenship (22)	72,550	130	5,895	4,800	2,010	6,820
59	Citizenship other than Canadian	2,170	-	150	100	35	200

See reference material at the end of the publication. - Voir les documents de référence à la fin de la publication.

Tableau 1. Certaines caractéristiques des secteurs de recensement, recensement de 1996 - Données intégrales et données-échantillon (20 %)

Prince George 0006	Prince George 0007	Prince George 0008	Prince George 0009	Prince George 0010	Prince George 0011	Caractéristiques	N°
CARACTÉRISTIQUES DE LA POPULATION							
selon la langue parlée à la maison							
2,365	1,525	4,955	240	1,345	2,920	Réponses uniques	1
2,290	1,505	4,700	245	1,320	2,845	Anglais	2
-	-	15	-	-	10	Français	3
75	15	235	-	25	60	Langues non officielles (5)	4
45	-	80	-	-	-	Pendjabi	5
-	-	20	-	-	-	Chinois	6
-	10	-	-	-	-	Allemand	7
10	-	25	-	10	-	Italien	8
-	-	10	-	-	15	Ukrainien	9
20	15	105	-	15	45	Autres langues (6)	10
60	10	110	-	-	35	Réponses multiples	11
selon la connaissance des langues officielles							
2,290	1,435	4,785	210	1,285	2,730	Anglais seulement	12
-	-	-	-	-	-	Français seulement	13
115	85	240	30	65	215	Anglais et français	14
20	-	40	-	-	-	Ni l'anglais ni le français	15
selon la connaissance des langues non officielles (5) (7)							
60	20	85	-	65	55	Allemand	16
90	-	95	-	-	-	Pendjabi	17
20	-	55	-	35	10	Italien	18
15	-	45	-	15	10	Chinois	19
20	-	65	-	10	40	Espagnol	20
20	-	35	-	-	30	Ukrainien	21
-	-	35	-	10	15	Portugais	22
selon la première langue officielle parlée							
2,355	1,485	4,925	235	1,335	2,875	Anglais	23
45	40	80	-	10	80	Français	24
-	-	20	-	-	-	Anglais et français	25
15	-	35	-	-	-	Ni l'anglais ni le français	26
50	45	90	10	10	80	Minorité de langue officielle - (nombre) (8)	27
2.1	2.9	1.8	4.1	0.7	2.7	Minorité de langue officielle - (pourcentage) (8)	28
selon l'origine ethnique (9)							
740	520	1,275	65	435	1,060	Anglais	29
645	520	1,410	60	365	745	Canadien (15)	30
485	260	945	35	240	540	Ecossais	31
430	250	635	35	205	570	Allemand	32
360	185	760	30	190	575	Irlandais	33
335	180	810	60	240	390	Français	34
170	85	1,055	-	200	325	Origines autochtones (17)	35
180	110	225	-	105	110	Ukrainien	36
60	105	305	25	75	160	Hollandais (Néerlandais) (11)	37
75	60	295	10	100	80	Norvégien	38
145	40	120	10	40	115	Suédois	39
40	45	105	40	40	80	Polonais	40
55	20	105	-	50	60	Italien	41
95	-	100	-	-	10	Origines sud-asiatiques (16)	42
30	25	55	10	25	25	Gallois	43
selon la population autochtone							
170	105	1,050	-	190	290	Population autochtone totale (18)	44
2,255	1,425	4,010	240	1,155	2,660	Population non autochtone totale	45
selon la population des minorités visibles							
165	35	320	-	80	70	Total des minorités visibles (19)	46
-	-	65	-	-	-	Noir	47
95	-	90	-	-	-	Sud-Asiatique	48
15	20	40	-	35	55	Chinois	49
-	10	-	-	15	-	Coréen	50
35	-	20	-	-	-	Japonais	51
-	-	-	-	-	-	Asiatique du Sud-Est	52
15	-	40	-	10	-	Philippin	53
-	-	10	-	-	-	Arabe/Asiatique occidentale	54
-	-	30	-	-	-	Latino-Américain	55
-	-	10	-	-	-	Minorité visible, n.i.a. (20)	56
-	-	10	-	10	-	Minorités visibles multiples (21)	57
selon la citoyenneté							
2,300	1,490	4,845	240	1,345	2,890	Citoyenneté canadienne (22)	58
125	40	220	-	10	60	Citoyenneté autre que canadienne	59

See reference material at the end of the publication. - Voir les documents de référence à la fin de la publication.

Table 1. Selected Characteristics for Census Tracts, 1996 Census - 100% Data and 20% Sample Data

No.	Characteristics	Prince George	Prince George	Prince George	Prince George	Prince George	Prince George
		CA/AR	0001	0002	0003	0004	0005
POPULATION CHARACTERISTICS							
by place of birth							
1	Non-immigrant population (23)	66,390	125	5,535	4,465	1,790	6,085
2	Born in province of residence	44,330	30	3,730	2,945	1,125	4,150
3	Immigrant population	8,180	10	505	430	250	915
4	United States	1,055	10	80	75	35	60
5	Central and South America	150	-	20	20	20	10
6	Caribbean and Bermuda	75	-	-	-	-	-
7	United Kingdom	1,510	-	175	100	45	75
8	Other Europe (24)	3,380	-	165	130	45	340
9	Africa	150	-	-	20	10	10
10	India	895	-	10	50	80	295
11	Other Asia and the Middle East (25)	830	-	45	30	-	100
12	Oceania and other (26)	145	-	-	10	10	10
13	Non-permanent residents	150	-	10	-	10	25
14	Total Immigrant population	8,180	10	500	435	255	915
by period of immigration							
15	Before 1961	2,205	-	85	90	35	195
16	1961-1970	1,745	10	115	90	65	120
17	1971-1980	2,230	-	155	120	110	315
18	1981-1990	1,225	-	80	90	35	170
19	1991-1996 (27)	770	-	55	45	-	105
by age at immigration							
20	0-4 years	1,020	-	80	65	15	65
21	5-19 years	2,595	-	180	180	95	280
22	20 years and over	4,570	-	250	190	135	565
23	Total population 1 year and over (28)	73,635	130	5,955	4,870	2,030	6,890
by place of residence 1 year ago (mobility)							
24	Non-movers	57,580	110	5,020	3,825	1,495	5,430
25	Movers	16,045	20	935	1,045	530	1,455
26	Non-migrants	10,745	20	515	795	380	865
27	Migrants	5,305	-	415	245	145	590
28	Internal migrants	5,160	-	400	245	140	570
29	Intraprovincial migrants	3,965	-	300	190	105	450
30	Interprovincial migrants	1,190	-	100	55	40	120
31	External migrants	140	-	15	-	-	20
32	Total population 5 years and over (29)	69,200	130	5,655	4,535	1,935	6,460
by place of residence 5 years ago (mobility)							
33	Non-movers	30,380	65	3,100	1,835	750	3,075
34	Movers	38,815	65	2,555	2,695	1,185	3,385
35	Non-migrants	24,090	50	1,210	1,665	790	2,170
36	Migrants	14,725	20	1,340	1,035	395	1,215
37	Internal migrants	13,915	20	1,270	1,005	380	1,130
38	Intraprovincial migrants	9,665	15	855	745	260	775
39	Interprovincial migrants	4,245	-	415	255	120	350
40	External migrants	815	-	75	25	15	85
41	Total population 15-24 years	11,815	-	925	695	330	1,195
by school attendance							
42	Not attending school	5,315	-	320	205	160	560
43	Attending school full time	5,465	-	535	390	150	540
44	Attending school part time	1,035	-	70	100	25	95
45	Total population 15 years and over	56,730	130	4,345	3,610	1,595	5,295
by highest level of schooling							
46	Less than grade 9 (30)	4,180	20	90	150	110	315
47	Grades 9 to 13 without secondary school graduation certificate	15,620	60	1,025	990	395	1,400
48	Grades 9 to 13 with secondary school graduation certificate	7,750	-	580	490	215	760
49	Trades certificate or diploma	2,165	10	150	145	40	220
50	Other non-university education only (31)	17,115	25	1,445	1,145	465	1,790
51	Without certificate or diploma	5,410	10	420	275	135	630
52	With certificate or diploma (32)	11,705	20	1,025	870	330	1,155
53	University without degree	5,060	-	505	350	200	380
54	Without certificate or diploma	2,510	-	240	180	110	205
55	With certificate or diploma (33)	2,550	-	270	175	90	175
56	University with bachelor's degree or higher	4,835	-	550	345	170	430

See reference material at the end of the publication. - Voir les documents de référence à la fin de la publication.

Tableau 1. Certaines caractéristiques des secteurs de recensement, recensement de 1996 - Données intégrales et données-échantillon (20 %)

Prince George 0006	Prince George 0007	Prince George 0008	Prince George 0009	Prince George 0010	Prince George 0011	Caractéristiques	N°
CARACTÉRISTIQUES DE LA POPULATION							
selon le lieu de naissance							
2,115	1,435	4,460	215	1,165	2,590	Population non immigrante (23)	1
1,465	1,030	3,055	140	855	1,595	Née dans la province de résidence	2
305	90	590	25	185	340	Population immigrante	3
60	30	70	-	45	45	États-Unis	4
-	-	45	-	-	-	Amérique centrale et du Sud	5
-	-	20	-	-	15	Caribes et Bermudes	6
50	20	50	-	30	110	Royaume-Uni	7
105	25	225	20	80	145	Autre Europe (24)	8
-	-	25	-	-	10	Afrique	9
40	-	65	-	-	-	Inde	10
50	15	65	-	30	15	Autre Asie et Moyen-Orient (25)	11
-	-	20	-	-	10	Océanie et autres (26)	12
-	-	15	-	-	20	Résidents non permanents	13
305	90	590	30	185	340	Population immigrante totale	14
selon la période d'immigration							
75	10	125	10	75	165	Avant 1961	15
60	40	110	10	85	50	1961-1970	16
120	35	115	15	25	55	1971-1980	17
20	10	80	-	-	70	1981-1990	18
40	-	160	-	-	-	1991-1996 (27)	19
selon l'âge à l'immigration							
30	10	60	20	20	40	0-4 ans	20
100	40	190	-	25	85	5-19 ans	21
175	35	335	10	140	215	20 ans et plus	22
2,375	1,500	4,960	235	1,330	2,910	Population totale de 1 an et plus (28)	23
selon le lieu de résidence 1 an auparavant (mobilité)							
1,910	1,245	3,240	90	970	2,215	Personnes n'ayant pas déménagé	24
465	255	1,710	145	365	690	Personnes ayant déménagé	25
350	200	1,305	100	250	445	Non-migrants	26
110	55	410	45	115	245	Migrants	27
110	50	400	45	115	235	Migrants internes	28
90	45	300	45	80	210	Migrants infraprovinciaux	29
20	10	100	-	30	20	Migrants interprovinciaux	30
-	10	10	-	-	15	Migrants externes	31
2,240	1,410	4,560	230	1,255	2,800	Population totale de 5 ans et plus (29)	32
selon le lieu de résidence 5 ans auparavant (mobilité)							
1,105	605	1,305	45	575	1,065	Personnes n'ayant pas déménagé	33
1,135	800	3,255	185	680	1,740	Personnes ayant déménagé	34
680	540	2,085	105	455	1,035	Non-migrants	35
455	260	1,175	80	225	700	Migrants	36
420	265	1,035	75	220	685	Migrants internes	37
270	225	645	35	180	470	Migrants infraprovinciaux	38
150	35	390	35	40	215	Migrants interprovinciaux	39
30	-	135	10	-	15	Migrants externes	40
380	165	905	85	200	430	Population totale de 15 à 24 ans	41
selon la fréquentation scolaire							
205	75	520	65	120	215	Ne fréquentant pas l'école	42
150	90	275	20	75	165	Fréquentant l'école à plein temps	43
25	-	110	-	-	45	Fréquentant l'école à temps partiel	44
1,925	1,055	3,715	220	1,040	2,520	Population totale de 15 ans et plus	45
selon le plus haut niveau de scolarité atteint							
170	85	485	20	70	360	Niveau inférieur à la 9e année (30)	46
515	310	1,300	55	215	610	9e - 13e année sans certificat d'études secondaires	47
310	160	480	10	125	240	9e - 13e année avec certificat d'études secondaires	48
95	65	115	-	20	100	Certificat ou diplôme d'une école de métiers	49
590	325	970	80	360	755	Autres études non universitaires seulement (31)	50
260	105	360	30	105	280	Sans certificat ou diplôme	51
330	215	610	50	250	480	Avec certificat ou diplôme (32)	52
115	70	240	15	125	210	Études universitaires sans grade	53
40	35	135	10	30	135	Sans certificat ou diplôme	54
70	35	105	10	95	75	Avec certificat ou diplôme (33)	55
120	30	125	35	125	230	Études universitaires avec baccalauréat ou diplôme supérieur	56

See reference material at the end of the publication. - Voir les documents de référence à la fin de la publication.

Table 1. Selected Characteristics for Census Tracts, 1996 Census - 100% Data and 20% Sample Data

No.	Characteristics	Prince George	Prince George	Prince George	Prince George	Prince George	Prince George
		CA/AR	0001	0002	0003	0004	0005
POPULATION CHARACTERISTICS							
by combinations of unpaid work							
1	Males 15 years and over	28,475	60	2,175	1,860	815	2,625
2	Reported unpaid work (34)	25,205	50	1,985	1,665	720	2,350
3	Housework and child care and care to seniors	1,385	-	100	110	55	135
4	Housework and child care only	8,730	-	850	670	210	805
5	Housework and care to seniors only	1,115	-	50	85	30	95
6	Child care and care to seniors only	45	-	-	-	-	-
7	Housework only	13,415	45	925	780	405	1,255
8	Child care only	445	-	55	10	10	50
9	Care to seniors only	70	-	10	-	10	10
10	Females 15 years and over	28,260	70	2,175	1,750	785	2,675
11	Reported unpaid work (34)	26,625	50	2,055	1,675	730	2,530
12	Housework and child care and care to seniors	2,315	-	155	150	55	240
13	Housework and child care only	11,665	-	1,095	820	295	1,030
14	Housework and care to seniors only	1,235	-	45	100	25	135
15	Child care and care to seniors only	15	-	-	-	-	-
16	Housework only	11,240	50	750	605	355	1,085
17	Child care only	130	-	-	-	-	40
18	Care to seniors only	25	-	-	-	-	-
by labour force activity							
19	Males 15 years and over	28,475	60	2,170	1,860	810	2,625
20	In the labour force	23,195	45	1,895	1,595	655	2,240
21	Employed	20,210	25	1,740	1,390	580	2,020
22	Unemployed	2,980	20	150	205	70	220
23	Unemployment rate	12.8	44.4	7.9	12.9	10.7	9.8
24	Participation rate	81.5	75.0	87.3	85.8	80.9	85.3
25	Females 15 years and over	28,255	70	2,175	1,750	785	2,675
26	In the labour force	19,280	25	1,565	1,310	530	1,875
27	Employed	17,285	25	1,485	1,225	500	1,710
28	Unemployed	1,995	10	80	95	25	170
29	Unemployment rate	10.3	40.0	5.1	7.3	4.7	9.1
30	Participation rate	68.2	35.7	72.0	74.9	67.5	70.1
31	Both sexes - Unemployment rate	11.7	28.6	6.5	10.1	8.5	9.5
32	15-24 years	16.3	-	12.6	22.2	9.6	10.3
33	25 years and over	10.6	28.6	5.2	8.1	8.1	9.2
34	Both sexes - Participation rate	74.9	53.8	79.5	80.6	73.8	77.7
35	15-24 years	69.4	-	64.9	64.7	78.8	72.8
36	25 years and over	76.3	53.8	83.6	84.4	72.7	79.0
37	Total labour force 15 years and over	42,470	70	3,455	2,910	1,185	4,120
by industry divisions							
38	Industry - Not applicable (35)	1,165	-	55	60	10	65
39	All industries (36)	41,300	70	3,405	2,850	1,175	4,050
40	Primary industries (37)	2,755	10	175	170	45	195
41	Manufacturing industries	5,565	-	425	355	190	590
42	Construction industries	2,685	-	210	150	50	260
43	Transportation and storage industries Communication and other utility industries	2,475	20	155	205	55	230
44	Wholesale and retail trades industries	1,235	-	110	110	15	115
45	Finance, insurance, real estate industries	7,690	10	630	585	180	850
46	Business service industries	1,755	-	120	150	90	215
47	Government service industries (38)	2,180	-	200	185	65	155
48	Educational service industries	2,365	-	335	160	80	185
49	Health and social service industries (38)	3,210	-	360	300	100	235
50	Accommodation, food and beverage service industries	3,205	10	295	230	95	300
51	Other service industries (38)	3,460	-	200	135	60	445
52	Other service industries (38)	2,725	15	180	120	130	270

See reference material at the end of the publication. - Voir les documents de référence à la fin de la publication.

Tableau 1. Certaines caractéristiques des secteurs de recensement, recensement de 1996 - Données intégrales et données-échantillon (20 %)

Prince George 0006	Prince George 0007	Prince George 0008	Prince George 0009	Prince George 0010	Prince George 0011	Caractéristiques	N°
CARACTÉRISTIQUES DE LA POPULATION							
selon les combinaisons de travail non rémunéré							
975	545	1,845	125	490	1,245	Hommes de 15 ans et plus	1
855	485	1,560	115	430	1,075	Travail non rémunéré déclaré (34)	2
20	60	60	-	20	30	Travaux ménagers et soins aux enfants et soins aux personnes âgées	3
235	190	520	25	180	255	Travaux ménagers et soins aux enfants seulement	4
45	25	55	10	20	45	Travaux ménagers et soins aux personnes âgées seulement	5
10	-	-	-	-	10	Soins aux enfants et soins aux personnes âgées seulement	6
535	205	860	75	195	715	Travaux ménagers seulement	7
-	10	50	10	10	20	Soins aux enfants seulement	8
10	-	-	-	-	-	Soins aux personnes âgées seulement	9
945	510	1,870	100	550	1,275	Femmes de 15 ans et plus	10
870	495	1,745	100	510	1,195	Travail non rémunéré déclaré (34)	11
55	85	115	10	30	60	Travaux ménagers et soins aux enfants et soins aux personnes âgées	12
325	210	835	10	260	380	Travaux ménagers et soins aux enfants seulement	13
20	25	65	-	40	50	Travaux ménagers et soins aux personnes âgées seulement	14
-	-	-	-	-	-	Soins aux enfants et soins aux personnes âgées seulement	15
460	170	725	75	175	700	Travaux ménagers seulement	16
10	10	10	-	-	-	Soins aux enfants seulement	17
-	-	10	-	-	-	Soins aux personnes âgées seulement	18
selon l'activité							
980	545	1,845	125	490	1,245	Hommes de 15 ans et plus	19
755	450	1,480	105	370	935	Faisant partie de la population active	20
650	390	1,150	105	305	770	Occupés	21
110	65	330	-	60	160	Chômeurs	22
14.6	14.4	22.3	-	16.2	17.1	Taux de chômage	23
77.0	82.6	80.2	84.0	75.5	75.1	Taux d'activité	24
945	510	1,870	100	550	1,280	Femmes de 15 ans et plus	25
640	350	1,105	65	350	735	Faisant partie de la population active	26
560	280	860	65	300	675	Occupées	27
85	70	250	-	50	60	Chômeuses	28
13.3	20.0	22.6	-	14.3	8.2	Taux de chômage	29
67.7	68.6	59.1	65.0	63.6	57.4	Taux d'activité	30
13.6	16.8	22.6	-	15.3	13.2	Les deux sexes - Taux de chômage	31
18.5	12.5	16.9	12.5	38.5	12.1	15-24 ans	32
12.4	17.5	24.2	-	10.2	13.4	25 ans et plus	33
72.9	75.5	69.7	77.8	69.2	66.3	Les deux sexes - Taux d'activité	34
71.1	72.7	68.5	100.0	65.0	77.6	15-24 ans	35
73.1	76.4	70.1	71.4	70.2	63.9	25 ans et plus	36
1,400	800	2,590	175	720	1,670	Population active totale de 15 ans et plus ...	37
selon les divisions d'industrie							
40	20	190	-	45	65	Industrie - Sans objet (35)	38
1,355	780	2,400	175	675	1,605	Toutes les industries (36)	39
60	115	145	-	15	115	Industries primaires (37)	40
205	120	315	10	85	150	Industries manufacturières	41
80	50	160	10	30	80	Industries de la construction	42
115	85	130	25	15	105	Industries du transport et de l'entreposage ..	43
20	25	50	-	25	65	Industries des communications et autres services publics	44
285	120	415	10	140	240	Industries du commerce de gros et de détail	45
20	25	60	10	35	125	Industries des intermédiaires financiers, des assurances et des services immobiliers	46
110	30	185	30	65	90	Industries des services aux entreprises	47
50	50	95	-	60	95	Industries des services gouvernementaux (38)	48
90	80	100	-	65	150	Industries des services d'enseignement	49
85	10	235	-	70	115	Industries des services de soins de santé et des services sociaux (38)	50
165	25	305	25	35	150	Industries de l'hébergement et de la restauration	51
70	50	190	40	25	125	Autres industries de services (38)	52

See reference material at the end of the publication. - Voir les documents de référence à la fin de la publication.

Table 1. Selected Characteristics for Census Tracts, 1996 Census - 100% Data and 20% Sample Data

No.	Characteristics	Prince George CA/AR	Prince George 0001	Prince George 0002	Prince George 0003	Prince George 0004	Prince George 0005
POPULATION CHARACTERISTICS							
by class of worker							
1	Class of worker - Not applicable (35)	1,165	-	55	55	-	70
2	All classes of worker (36)	41,300	70	3,400	2,850	1,175	4,050
3	Paid workers	38,480	65	3,155	2,695	1,075	3,850
4	Employees	37,090	55	3,060	2,560	1,050	3,765
5	Self-employed (incorporated)	1,390	15	95	135	20	80
6	Self-employed (unincorporated)	2,715	10	240	150	90	200
7	Unpaid family workers	105	-	10	10	10	-
by occupation broad groups							
8	Male labour force 15 years and over	23,195	45	1,890	1,595	655	2,240
9	Occupation - Not applicable (35)	505	-	25	25	-	30
10	All occupations (36)	22,685	40	1,865	1,570	650	2,210
11	A Management occupations	2,005	10	240	150	60	150
12	B Business, finance and administrative occupations	1,550	-	125	100	50	200
13	C Natural and applied sciences and related occupations	1,640	-	210	90	65	160
14	D Health occupations	285	-	25	30	10	30
15	E Occupations in social science, education, government service and religion	1,045	-	110	105	30	90
16	F Occupations in art, culture, recreation and sport	260	-	15	15	10	15
17	G Sales and service occupations	4,445	15	395	350	150	455
18	H Trades, transport and equipment operators and related occupations	7,160	15	500	510	160	720
19	I Occupations unique to primary industry J Occupations unique to processing, manufacturing and utilities	1,685	10	110	110	40	85
20	J Occupations unique to processing, manufacturing and utilities	2,600	-	135	120	80	305
21	Female labour force 15 years and over	19,275	30	1,565	1,315	530	1,880
22	Occupation - Not applicable (35)	655	-	30	30	-	35
23	All occupations (36)	18,620	30	1,535	1,285	530	1,840
24	A Management occupations	900	-	85	45	30	125
25	B Business, finance and administrative occupations	5,855	-	475	475	165	600
26	C Natural and applied sciences and related occupations	290	-	25	15	15	30
27	D Health occupations	1,240	10	125	80	50	85
28	E Occupations in social science, education, government service and religion	1,560	-	180	120	65	120
29	F Occupations in art, culture, recreation and sport	425	-	55	25	25	20
30	G Sales and service occupations	7,380	15	550	455	155	745
31	H Trades, transport and equipment operators and related occupations	325	-	10	35	10	40
32	I Occupations unique to primary industry J Occupations unique to processing, manufacturing and utilities	315	-	10	10	10	40
33	J Occupations unique to processing, manufacturing and utilities	330	-	20	15	10	35
34	Total employed labour force 15 years and over	37,490	45	3,230	2,610	1,080	3,730
by place of work							
35	Males	20,210	20	1,745	1,390	580	2,020
36	Usual place of work	16,740	10	1,455	1,190	495	1,785
37	At home	695	-	60	70	30	30
38	Outside Canada	10	-	-	-	-	-
39	No fixed workplace	2,755	10	230	125	55	205
40	Females	17,285	25	1,485	1,225	505	1,710
41	Usual place of work	15,160	15	1,230	1,045	445	1,580
42	At home	1,425	10	170	130	40	75
43	Outside Canada	10	-	-	-	-	-
44	No fixed workplace	690	-	85	45	15	55

See reference material at the end of the publication. - Voir les documents de référence à la fin de la publication.

Tableau 1. Certaines caractéristiques des secteurs de recensement, recensement de 1996 - Données Intégrales et données-échantillon (20 %)

Prince George 0006	Prince George 0007	Prince George 0008	Prince George 0009	Prince George 0010	Prince George 0011	Caractéristiques	N°
						CARACTÉRISTIQUES DE LA POPULATION	
						selon la catégorie de travailleur(euse)s	
45	20	190	-	45	65	Catégorie de travailleur(euse)s -	1
1,355	780	2,395	175	675	1,605	Sans objet (35)	2
1,255	730	2,260	175	625	1,475	Toutes les catégories de travailleur(euse)s (36)	3
1,200	705	2,180	175	605	1,425	Travailleur(euse)s rémunéré(e)s	4
						Employé(e)s	5
60	25	80	-	20	55	Travailleur(euse)s autonomes (entreprise constituée en société)	6
100	50	135	-	45	125	Travailleur(euse)s autonomes (entreprise non constituée en société)	7
-	-	-	-	-	-	Travailleur(euse)s familiaux (familiales) non rémunéré(e)s	8
760	450	1,485	105	370	935	selon les grandes catégories professionnelles	9
20	-	90	-	25	30	Population active masculine de 15 ans et plus	10
735	445	1,390	105	345	900	Profession - Sans objet (35)	11
85	45	85	-	35	55	Toutes les professions (36)	12
45	15	90	10	30	95	A Gestion	13
35	10	85	15	50	110	B Affaires, finance et administration	14
-	-	30	-	-	10	C Sciences naturelles et appliquées et professions apparentées	15
45	15	60	10	30	40	D Secteur de la santé	16
10	-	15	10	-	30	E Sciences sociales, enseignement, administration publique et religion	17
160	20	340	20	70	130	F Arts, culture, sports et loisirs	18
235	205	445	40	85	230	G Ventes et services	19
70	65	90	10	10	95	H Métiers, transport et machinerie	20
45	80	150	-	20	95	I Professions propres au secteur primaire	21
640	350	1,110	70	350	735	J Transformation, fabrication et services d'utilité publique	22
20	20	100	-	20	35	Population active féminine de 15 ans et plus	23
620	335	1,005	65	330	700	Profession - Sans objet (35)	24
10	20	40	-	15	50	Toutes les professions (36)	25
155	120	260	30	110	190	A Gestion	26
10	10	15	-	-	10	B Affaires, finance et administration	27
35	-	65	-	35	55	C Sciences naturelles et appliquées et professions apparentées	28
35	15	80	-	45	35	D Secteur de la santé	29
10	10	10	-	10	20	E Sciences sociales, enseignement, administration publique et religion	30
330	110	490	40	85	340	F Arts, culture, sports et loisirs	31
20	15	15	-	-	-	G Ventes et services	32
10	20	20	-	-	-	H Métiers, transport et machinerie	33
10	10	10	-	15	10	I Professions propres au secteur primaire	34
1,210	670	2,005	170	610	1,450	J Transformation, fabrication et services d'utilité publique	35
650	390	1,150	105	305	770	Population active occupée totale de 15 ans et plus	36
550	325	880	55	270	620	selon le lieu de travail	37
30	-	45	-	10	40	Hommes	38
-	-	-	-	-	-	Lieu de travail habituel	39
75	60	225	50	25	110	À domicile	40
560	280	855	65	305	675	En dehors du Canada	41
495	265	740	55	280	600	Sans adresse de travail fixe	42
40	10	75	10	15	30	Femmes	43
-	-	-	-	-	-	Lieu de travail habituel	44
20	-	35	-	-	45	À domicile	
						En dehors du Canada	
						Sans adresse de travail fixe	

See reference material at the end of the publication. - Voir les documents de référence à la fin de la publication.

Table 1. Selected Characteristics for Census Tracts, 1996 Census - 100% Data and 20% Sample Data

No.	Characteristics	Prince George	Prince George	Prince George	Prince George	Prince George	
		CA/AR	0001	0002	0003	0004	0005
POPULATION CHARACTERISTICS							
1	Total employed labour force 15 years and over with usual place of work or no fixed workplace	35,350	40	3,000	2,410	1,005	3,625
2	by mode of transportation						
3	Males	19,500	25	1,680	1,320	545	1,990
4	Car, truck, van, as driver	16,205	25	1,510	1,190	470	1,610
5	Car, truck, van, as passenger	1,435	-	70	90	35	170
6	Public transit	300	-	30	10	10	30
7	Walked to work	770	-	15	15	-	95
8	Other method	785	-	50	20	35	80
9	Females	15,850	20	1,320	1,090	460	1,635
10	Car, truck, van, as driver	12,300	15	1,065	980	365	1,230
11	Car, truck, van, as passenger	1,855	10	175	85	60	245
12	Public transit	425	-	20	-	10	55
13	Walked to work	960	-	35	20	-	95
13	Other method	310	-	15	10	15	15
1996 INCOME CHARACTERISTICS							
Total income of population 15 years and over							
by sex and total income groups							
14	Total income of males 15 years and over	28,470	XXX	2,175	1,860	815	2,620
15	Without income	1,110		125	65	15	80
16	With income	27,365		2,050	1,795	800	2,540
17	Under \$1,000 (39)	1,295		70	50	25	130
18	\$ 1,000 - \$ 2,999	850		95	20	-	50
19	\$ 3,000 - \$ 4,999	800		70	35	30	60
20	\$ 5,000 - \$ 6,999	920		55	55	10	70
21	\$ 7,000 - \$ 9,999	1,275		45	40	65	130
22	\$10,000 - \$11,999	875		50	75	15	60
23	\$12,000 - \$14,999	1,280		40	65	35	125
24	\$15,000 - \$19,999	1,765		100	75	55	150
25	\$20,000 - \$24,999	1,525		55	80	65	220
26	\$25,000 - \$29,999	1,515		65	85	20	120
27	\$30,000 - \$34,999	1,720		70	130	35	125
28	\$35,000 - \$39,999	1,680		150	135	55	190
29	\$40,000 - \$44,999	2,225		180	195	60	260
30	\$45,000 - \$49,999	1,960		210	105	65	205
31	\$50,000 - \$59,999	3,460		395	235	120	300
32	\$60,000 and over	4,225		395	410	130	340
33	Average income \$ (40)	36,249		40,915	42,130	40,800	34,674
34	Median income \$ (40)	34,369		43,246	40,974	37,690	35,637
35	Standard error of average income \$ (40)	465		1,223	1,428	2,704	959
36	Total income of females 15 years and over	28,255		2,175	1,750	785	2,680
37	Without income	2,910		235	190	90	365
38	With income	25,350		1,940	1,555	695	2,315
39	Under \$1,000 (39)	1,285		105	75	35	175
40	\$ 1,000 - \$ 2,999	1,560		120	75	30	115
41	\$ 3,000 - \$ 4,999	1,520		135	85	70	85
42	\$ 5,000 - \$ 6,999	1,525		120	100	40	120
43	\$ 7,000 - \$ 9,999	2,075		150	110	25	165
44	\$10,000 - \$11,999	1,860		95	100	40	70
45	\$12,000 - \$14,999	2,550		115	115	55	300
46	\$15,000 - \$19,999	2,660		170	145	55	300
47	\$20,000 - \$24,999	2,295		205	130	35	205
48	\$25,000 - \$29,999	1,905		175	95	25	205
49	\$30,000 - \$34,999	1,965		160	145	90	175
50	\$35,000 - \$39,999	1,195		65	110	25	105
51	\$40,000 - \$44,999	1,000		150	90	80	75
52	\$45,000 - \$49,999	555		60	30	25	70
53	\$50,000 - \$59,999	765		85	85	35	50
54	\$60,000 and over	630		25	65	35	85
55	Average income \$ (40)	20,059		20,796	22,901	25,608	20,502
56	Median income \$ (40)	15,204		18,028	18,492	19,180	16,592
57	Standard error of average income \$ (40)	252		717	906	1,881	681
by composition of total income							
58	Total - Composition of total income % (41)	100.0		100.0	100.0	100.0	100.0
59	Employment income %	83.8		91.0	89.3	87.9	87.0
60	Government transfer payments %	10.3		5.5	6.8	7.5	8.6
61	Other %	5.9		3.5	3.9	4.6	4.4

See reference material at the end of the publication. - Voir les documents de référence à la fin de la publication.

Tableau 1. Certaines caractéristiques des secteurs de recensement, recensement de 1996 - Données intégrales et données-échantillon (20 %)

Prince George 0006	Prince George 0007	Prince George 0008	Prince George 0009	Prince George 0010	Prince George 0011	Caractéristiques	N°
CARACTÉRISTIQUES DE LA POPULATION							
1,135	660	1,880	165	580	1,380	Population active occupée totale de 15 ans et plus ayant un lieu de travail habituel ou sans adresse de travail fixe	1
620	390	1,100	110	300	730	selon le mode de transport	
490	370	810	75	255	560	Hommes	2
50	15	100	25	15	20	Automobile, camion ou fourgonnette, en tant que conducteur	3
10	-	40	10	15	-	Automobile, camion ou fourgonnette, en tant que passager	4
25	-	75	-	10	80	Transport en commun	5
50	-	80	-	-	65	A pied	6
515	270	775	60	285	645	Autre moyen	7
365	225	530	20	180	410	Femmes	8
100	25	105	15	15	80	Automobile, camion ou fourgonnette, en tant que conductrice	9
-	-	40	-	15	15	Automobile, camion ou fourgonnette, en tant que passagère	10
20	15	90	20	55	105	Transport en commun	11
25	10	10	-	15	35	A pied	12
						Autre moyen	13
CARACTÉRISTIQUES DU REVENU DE 1996							
Revenu total de la population de 15 ans et plus selon le sexe et les tranches de revenu total							
980	545	1,845	XXX	490	1,245	Revenu total des hommes de 15 ans et plus	14
50	15	70		10	20	Sans revenu	15
930	525	1,770		480	1,225	Avec un revenu	16
45	10	100		15	95	Moins de 1 000 \$ (39)	17
25	10	60		10	50	1 000 \$ - 2 999 \$	18
25	15	85		50	10	3 000 \$ - 4 999 \$	19
50	10	65		10	85	5 000 \$ - 6 999 \$	20
75	20	140		-	65	7 000 \$ - 9 999 \$	21
10	10	85		10	35	10 000 \$ - 11 999 \$	22
15	30	130		50	110	12 000 \$ - 14 999 \$	23
55	30	190		20	120	15 000 \$ - 19 999 \$	24
55	-	115		30	70	20 000 \$ - 24 999 \$	25
70	30	105		30	95	25 000 \$ - 29 999 \$	26
65	30	150		30	40	30 000 \$ - 34 999 \$	27
15	30	80		30	70	35 000 \$ - 39 999 \$	28
55	70	175		35	65	40 000 \$ - 44 999 \$	29
85	50	115		10	90	45 000 \$ - 49 999 \$	30
155	85	110		80	105	50 000 \$ - 59 999 \$	31
130	95	60		90	110	60 000 \$ et plus	32
36,317	39,998	25,597		37,330	28,551	Revenu moyen \$ (40)	33
33,095	41,777	21,701		36,946	22,533	Revenu médian \$ (40)	34
1,916	2,145	1,048		2,633	1,766	Erreur type du revenu moyen \$ (40)	35
945	510	1,870		550	1,280	Revenu total des femmes de 15 ans et plus	36
70	85	190		15	65	Sans revenu	37
875	425	1,680		535	1,215	Avec un revenu	38
60	50	90		15	40	Moins de 1 000 \$ (39)	39
20	40	135		60	30	1 000 \$ - 2 999 \$	40
110	35	65		45	60	3 000 \$ - 4 999 \$	41
10	10	155		30	80	5 000 \$ - 6 999 \$	42
50	30	170		45	120	7 000 \$ - 9 999 \$	43
95	25	165		20	95	10 000 \$ - 11 999 \$	44
55	40	235		30	220	12 000 \$ - 14 999 \$	45
115	10	215		70	140	15 000 \$ - 19 999 \$	46
90	70	180		60	80	20 000 \$ - 24 999 \$	47
105	45	120		30	55	25 000 \$ - 29 999 \$	48
75	10	50		60	120	30 000 \$ - 34 999 \$	49
45	15	45		-	55	35 000 \$ - 39 999 \$	50
-	-	20		25	40	40 000 \$ - 44 999 \$	51
10	-	20		-	30	45 000 \$ - 49 999 \$	52
10	10	15		15	20	50 000 \$ - 59 999 \$	53
10	20	15		10	20	60 000 \$ et plus	54
19,315	18,458	15,150		19,011	19,555	Revenu moyen \$ (40)	55
16,014	13,955	12,801		17,539	14,666	Revenu médian \$ (40)	56
2,044	1,744	586		1,401	937	Erreur type du revenu moyen \$ (40)	57
selon la composition du revenu total							
100.0	100.0	100.0		100.0	100.0	Total - Composition du revenu total % (41)	58
76.4	86.3	74.6		72.3	76.0	Revenu d'emploi %	59
13.6	9.3	21.9		12.3	17.0	Transferts gouvernementaux %	60
9.9	4.4	3.6		15.4	7.0	Autres %	61

See reference material at the end of the publication. - Voir les documents de référence à la fin de la publication.

Table 1. Selected Characteristics for Census Tracts, 1996 Census - 100% Data and 20% Sample Data

No.	Characteristics	Prince George	Prince George	Prince George	Prince George	Prince George	Prince George
		CA/AR	0001	0002	0003	0004	0005
1996 INCOME CHARACTERISTICS							
Employment Income of population 15 years and over by sex and work activity							
1	Males - worked full-year, full-time (42)	12,830	XXX	1,200	970	400	1,335
2	Average employment income \$	47,773		50,428	54,286	57,393	43,522
3	Standard error of average employment income \$	503		1,284	1,973	4,511	1,254
4	Males - worked part-year or part-time (43)	10,085		745	630	265	905
5	Average employment income \$	23,421		23,787	23,974	22,485	22,873
6	Standard error of average employment income \$	472		1,939	1,578	2,442	1,321
7	Females - worked full-year, full-time (42)	7,880		595	575	255	850
8	Average employment income \$	31,123		31,766	35,015	36,329	29,923
9	Standard error of average employment income \$	508		1,059	1,441	2,350	1,061
10	Females - worked part-year or part-time (43)	11,335		1,065	700	315	1,080
11	Average employment income \$	13,031		14,223	14,762	18,505	12,402
12	Standard error of average employment income \$	253		844	992	2,706	720
Total income of Census families by family income groups							
13	Census family income of all families	20,230		1,650	1,350	585	1,925
14	Under \$10,000	950		35	10	10	110
15	\$ 10,000 - \$ 19,999	1,645		80	20	30	170
16	\$ 20,000 - \$ 29,999	1,965		55	85	40	150
17	\$ 30,000 - \$ 39,999	1,810		110	95	30	225
18	\$ 40,000 - \$ 49,999	2,185		160	130	55	210
19	\$ 50,000 - \$ 59,999	2,490		215	170	75	235
20	\$ 60,000 - \$ 69,999	2,305		245	190	65	190
21	\$ 70,000 - \$ 79,999	2,010		225	195	60	210
22	\$ 80,000 - \$ 89,999	1,480		180	85	65	120
23	\$ 90,000 - \$ 99,999	1,070		135	95	30	100
24	\$100,000 and over	2,310		210	280	130	200
25	Average family income \$	60,193		68,445	73,396	75,487	56,090
26	Median family income \$	56,125		66,737	68,037	67,606	54,898
27	Standard error of average family income \$	718		1,728	2,094	4,342	1,474
Incidence of low income (44)							
28	Total - Economic families	20,395		1,645	1,350	575	1,920
29	Low income	2,650		105	60	20	280
30	Incidence of low income % (45)	13.0		6.5	4.5	3.0	14.5
31	Total - Unattached individuals 15 years and over	9,010		330	340	160	695
32	Low income	3,265		80	115	40	165
33	Incidence of low income % (45)	36.2		24.3	32.7	24.4	23.9
34	Total - Population in private households	74,125		6,030	4,875	2,010	6,975
35	Low income	11,410		450	310	95	1,050
36	Incidence of low income % (45)	15.4		7.5	6.4	4.8	15.1
Total income of private households by household income groups							
37	Household income of all private households	26,775		1,850	1,575	670	2,405
38	Under \$10,000	1,640		45	30	30	130
39	\$ 10,000 - \$ 19,999	3,075		85	55	45	225
40	\$ 20,000 - \$ 29,999	2,715		85	125	30	215
41	\$ 30,000 - \$ 39,999	2,750		160	110	40	220
42	\$ 40,000 - \$ 49,999	2,855		190	160	55	260
43	\$ 50,000 - \$ 59,999	2,980		200	170	75	290
44	\$ 60,000 - \$ 69,999	2,795		265	190	70	280
45	\$ 70,000 - \$ 79,999	2,290		240	210	60	255
46	\$ 80,000 - \$ 89,999	1,720		180	90	80	160
47	\$ 90,000 - \$ 99,999	1,220		150	110	25	110
48	\$100,000 and over	2,735		240	320	160	255
49	Average household income \$	55,828		67,241	70,432	74,906	56,327
50	Median household income \$	50,799		65,182	66,309	67,320	55,365
51	Standard error of average household income \$	601		1,680	2,023	4,375	1,355

See reference material at the end of the publication. - Voir les documents de référence à la fin de la publication.

Tableau 1. Certaines caractéristiques des secteurs de recensement, recensement de 1996 - Données intégrales et données-échantillon (20 %)

Prince George 0006	Prince George 0007	Prince George 0008	Prince George 0009	Prince George 0010	Prince George 0011	Caractéristiques	N°
						CARACTÉRISTIQUES DU REVENU DE 1996	
						Population de 15 ans et plus ayant un revenu d'emploi selon le sexe et le travail	
						Hommes ayant travaillé toute l'année à plein temps (42)	1
420	265	620	XXX	185	460	Revenu moyen d'emploi \$	2
49,968	49,229	34,936		49,332	40,839		
2,594	2,836	1,281		3,384	4,014	Erreur type du revenu moyen d'emploi \$...	3
						Hommes ayant travaillé une partie de l'année ou à temps partiel (43)	4
300	200	760		155	440	Revenu moyen d'emploi \$	5
22,921	27,118	18,266		27,077	20,509		
3,187	3,017	1,800		3,818	1,847	Erreur type du revenu moyen d'emploi \$...	6
						Femmes ayant travaillé toute l'année à plein temps (42)	7
215	110	390		135	400	Revenu moyen d'emploi \$	8
26,552	36,552	22,330		32,978	30,756		
1,478	3,378	1,429		2,678	1,928	Erreur type du revenu moyen d'emploi \$...	9
						Femmes ayant travaillé une partie de l'année ou à temps partiel (43)	10
370	215	640		200	365	Revenu moyen d'emploi \$	11
11,897	10,974	11,788		12,440	11,472		
1,053	1,380	995		1,751	1,023	Erreur type du revenu moyen d'emploi \$...	12
						Revenu total des familles de recensement selon les tranches de revenu de la famille	
						Revenu de la famille de recensement de toutes les familles	13
670	435	1,360		380	720	Moins de 10 000 \$	14
20	10	170		30	50	10 000 \$ - 19 999 \$	15
85	15	250		45	90	20 000 \$ - 29 999 \$	16
65	55	290		115	115	30 000 \$ - 39 999 \$	17
50	55	155		30	50	40 000 \$ - 49 999 \$	18
70	40	165		40	80	50 000 \$ - 59 999 \$	19
95	65	105		35	70	60 000 \$ - 69 999 \$	20
95	65	115		20	75	70 000 \$ - 79 999 \$	21
45	35	65		50	60	80 000 \$ - 89 999 \$	22
50	40	25		40	40	90 000 \$ - 99 999 \$	23
45	15	15		15	35	100 000 \$ et plus	24
55	40	10		50	50	Revenu moyen des familles \$	25
56,056	58,618	35,487		60,488	50,397	Revenu médian des familles \$	26
52,969	57,367	29,163		54,118	45,772	Erreur type du revenu moyen des familles \$..	27
2,339	2,968	1,528		4,242	2,834		
						Fréquence des unités à faible revenu (44)	
685	440	1,370		390	740	Total - Familles économiques	28
105	15	465		70	115	Faible revenu	29
15.1	3.4	34.1		18.0	15.8	Fréquence des unités à faible revenu %(45)	30
						Total - Personnes hors famille économique de 15 ans et plus	31
315	85	845		190	885	Faible revenu	32
85	25	355		85	375	Fréquence des unités à faible revenu %(45)	33
27.8	28.0	42.3		44.2	42.3	Total - Population dans les ménages privés ..	34
2,415	1,530	5,045		1,340	2,880	Faible revenu	35
355	85	1,880		335	635	Fréquence des unités à faible revenu %(45)	36
14.8	5.5	37.3		24.9	22.2		
						Revenu total des ménages privés selon les tranches de revenu du ménage	
						Revenu du ménage de tous les ménages privés	37
905	520	1,895		505	1,465	Moins de 10 000 \$	38
55	30	220		40	175	10 000 \$ - 19 999 \$	39
105	35	355		45	315	20 000 \$ - 29 999 \$	40
95	50	315		45	250	30 000 \$ - 39 999 \$	41
85	70	245		60	145	40 000 \$ - 49 999 \$	42
90	50	245		60	150	50 000 \$ - 59 999 \$	43
90	75	160		50	110	60 000 \$ - 69 999 \$	44
145	70	155		30	110	70 000 \$ - 79 999 \$	45
55	45	90		35	80	80 000 \$ - 89 999 \$	46
50	40	60		60	35	90 000 \$ - 99 999 \$	47
45	10	20		15	40	100 000 \$ et plus	48
85	55	30		50	55	Revenu moyen des ménages \$	49
56,142	55,547	37,359		55,595	39,609	Revenu médian des ménages \$	50
51,300	54,142	31,865		48,373	29,385		
2,966	2,934	1,409		3,426	2,093	Erreur type du revenu moyen des ménages \$	51

See reference material at the end of the publication. - Voir les documents de référence à la fin de la publication.

Table 1. Selected Characteristics for Census Tracts, 1996 Census - 100% Data and 20% Sample Data

No.	Characteristics	Prince George	Prince George	Prince George	Prince George	Prince George	Prince George
		CA/AR	0001	0002	0003	0004	0005
DWELLING AND HOUSEHOLD CHARACTERISTICS							
1	Total number of occupied private dwellings by tenure	26,775	75	1,850	1,575	670	2,405
2	Owned	18,385	70	1,680	1,385	535	1,675
3	Rented	8,395	-	165	190	135	725
4	Band housing	-	-	-	-	-	-
by structural type of dwelling							
5	Single-detached house	17,290	10	1,650	1,470	520	1,525
6	Semi-detached house	1,615	-	120	35	45	55
7	Row house	1,210	-	15	25	10	215
8	Apartment, detached duplex	1,120	-	25	20	10	190
9	Apartment building, five or more storeys	395	-	-	-	-	-
10	Apartment building, less than five storeys	3,610	-	50	15	-	390
11	Other single attached house	90	-	-	-	-	-
12	Movable dwelling (46)	1,440	65	-	10	85	30
by condition of dwelling							
13	Regular maintenance only	17,175	70	1,145	1,090	530	1,560
14	Minor repairs	7,490	10	615	340	130	730
15	Major repairs	2,115	-	90	145	10	115
by period of construction							
16	Before 1946	835	-	-	15	-	25
17	1946 - 1960	2,905	-	20	120	30	105
18	1961 - 1970	6,485	-	150	275	100	405
19	1971 - 1980	10,565	15	1,460	430	135	1,110
20	1981 - 1990	3,245	25	165	295	155	495
21	1991 - 1996 (47)	2,740	30	55	440	250	260
22	Average number of rooms per dwelling	6.8	5.3	8.2	7.6	7.5	6.9
23	Average number of bedrooms per dwelling (48)	3.0	2.1	3.5	3.3	3.2	3.0
24	Average value of dwelling \$	135,957	49,431	146,432	150,852	171,432	147,668
25	Total number of private households	26,775	75	1,850	1,580	670	2,405
by size of household							
26	1 person	5,135	25	165	180	70	395
27	2 persons	8,415	50	440	440	230	760
28	3 persons	4,975	-	365	295	145	440
29	4-5 persons	7,350	-	815	600	190	685
30	6 or more persons	900	-	65	60	35	120
by household type							
31	One family households	19,650	45	1,625	1,310	555	1,800
32	Multiple-family households	285	-	15	15	15	60
33	Non-family households	6,840	30	210	245	100	545
34	Number of persons in private households	74,245	125	6,040	4,880	2,015	7,020
35	Average number of persons per household	2.8	1.7	3.3	3.1	3.0	2.9
36	Average number of persons per room	0.4	0.3	0.4	0.4	0.4	0.4
37	Tenant one-family households without additional persons (49)	4,330	-	105	135	70	445
38	Average gross rent \$ (50)	639	-	794	747	915	650
39	Gross rent >= 30% of household income (50)	3,830	-	40	65	55	315
40	Owner one-family households without additional persons (51)	13,390	45	1,385	1,060	405	1,140
41	Average owner's major payments \$ (52)	787	390	841	926	894	829
42	Owner's payments >=30% of household income (52)	2,230	10	215	155	20	210
CENSUS FAMILY CHARACTERISTICS							
43	Total number of census families in private households	20,230	45	1,655	1,350	585	1,920
by size of census family							
44	2 persons	8,130	45	465	460	260	785
45	3 persons	4,585	-	350	280	125	405
46	4 persons	5,190	-	615	415	130	520
47	5 or more persons	2,320	-	225	190	75	210

See reference material at the end of the publication. - Voir les documents de référence à la fin de la publication.

Tableau 1. Certaines caractéristiques des secteurs de recensement, recensement de 1996 - Données intégrales et données-échantillon (20 %)

Prince George 0006	Prince George 0007	Prince George 0008	Prince George 0009	Prince George 0010	Prince George 0011	Caractéristiques	N°
						CARACTÉRISTIQUES DES LOGEMENTS ET DES MÉNAGES	
905	525	1,895	140	505	1,465	Nombre total de logements privés occupés ..	1
						selon le mode d'occupation	
630	415	775	-	305	585	Possédés	2
275	110	1,125	135	200	880	Loués	3
-	-	-	-	-	-	Logements de bande	4
						selon le type de construction résidentielle	
685	370	540	-	335	675	Maison individuelle non attenante	5
40	15	480	-	-	80	Maison jumelée	6
-	-	340	-	70	65	Maison en rangée	7
30	-	180	-	-	20	Appartement, duplex non attenant	8
-	-	70	-	55	80	Appartement, immeuble de cinq étages ou plus	9
145	10	180	135	40	540	Appartement, immeuble de moins de cinq étages	10
-	-	10	-	-	-	Autre maison individuelle attenante	11
10	125	105	-	-	-	Habitation mobile (46)	12
						selon l'état du logement	
520	310	1,040	105	315	1,010	Entretien régulier seulement	13
305	150	680	30	115	300	Réparations mineures	14
75	65	175	-	75	155	Réparations majeures	15
						selon la période de construction	
-	-	65	-	-	100	Avant 1946	16
65	75	275	-	80	410	1946-1960	17
355	120	535	25	355	510	1961-1970	18
390	115	845	95	60	265	1971-1980	19
70	95	120	15	10	80	1981-1990	20
25	120	45	10	10	95	1991-1996 (47)	21
6.8	6.6	5.7	3.9	7.2	5.2	Nombre moyen de pièces par logement	22
2.9	2.9	2.6	1.3	3.2	2.1	Nombre moyen de chambres à coucher par logement (48)	23
114,741	114,354	101,095	-	137,196	113,163	Valeur moyenne du logement \$	24
900	520	1,895	135	505	1,465	Nombre total de logements privés	25
						selon la taille du ménage	
170	75	395	60	75	610	1 personne	26
315	155	595	55	205	520	2 personnes	27
165	100	415	15	100	175	3 personnes	28
225	165	440	10	110	145	4-5 personnes	29
25	20	50	-	10	15	6 personnes ou plus	30
						selon le genre de ménage	
655	435	1,310	35	370	720	Ménages unifamiliaux	31
-	-	25	-	10	-	Ménages multifamiliaux	32
235	85	560	95	130	745	Ménages non familiaux	33
2,425	1,530	5,055	235	1,345	2,890	Nombre de personnes dans les ménages privés	34
2.7	2.9	2.7	1.7	2.7	2.0	Nombre moyen de personnes par ménage	35
0.4	0.4	0.5	0.5	0.4	0.4	Nombre moyen de personnes par pièce	36
						Ménages unifamiliaux locataires	
145	85	625	35	65	340	sans autres personnes (49)	37
676	652	647	562	745	561	Loyer brut moyen \$ (50)	38
115	30	585	55	120	420	Loyer brut >= 30% du revenu du ménage (50)	39
						Ménages unifamiliaux propriétaires	
415	335	430	-	245	340	sans autres personnes (51)	40
						Principales dépenses de propriété moyennes \$ (52)	
623	812	629	-	657	716	Principales dépenses de propriété	41
60	60	100	-	30	110	>=30 % du revenu du ménage (52)	42
						CARACTÉRISTIQUES DES FAMILLES DE RECENSEMENT	
						Nombre total de familles de recensement dans les ménages privés	43
						selon la taille de la famille de recensement	
670	440	1,365	40	380	720	2 personnes	44
305	150	590	20	205	455	3 personnes	45
160	100	415	15	80	115	4 personnes	46
145	125	260	-	65	105	5 personnes ou plus	47
60	55	90	-	30	45		

See reference material at the end of the publication. - Voir les documents de référence à la fin de la publication.

Table 1. Selected Characteristics for Census Tracts, 1996 Census - 100% Data and 20% Sample Data

No.	Characteristics	Prince George CA/AR	Prince George 0001	Prince George 0002	Prince George 0003	Prince George 0004	Prince George 0005
CENSUS FAMILY CHARACTERISTICS							
by family structure and presence of never-married sons and/or daughters at home							
1	Total husband-wife families	16,715	45	1,465	1,245	545	1,555
Total families of now-married							
2	couples	13,995	35	1,310	1,085	475	1,305
3	Without sons and/or daughters at home ..	4,885	35	320	355	190	445
4	With sons and/or daughters at home	9,110	-	990	730	285	855
5	1 son or daughter	2,795	-	240	230	100	240
6	2 sons and/or daughters	4,350	-	540	335	115	440
7	3 or more sons and/or daughters	1,965	-	205	170	65	170
Total families of common-law							
8	couples	2,715	10	155	160	65	245
9	Without sons and/or daughters at home ..	1,385	10	65	50	45	110
10	With sons and/or daughters at home	1,335	-	90	110	20	130
11	1 son or daughter	685	-	40	45	10	65
12	2 sons and/or daughters	440	-	35	50	10	50
13	3 or more sons and/or daughters	210	-	10	10	-	20
14	Total lone-parent families	3,510	-	185	100	40	370
15	Male parent	570	-	35	15	10	70
16	1 son or daughter	355	-	30	10	10	55
17	2 sons and/or daughters	150	-	10	-	-	10
18	3 or more sons and/or daughters	65	-	-	-	-	10
19	Female parent	2,940	-	150	85	30	300
20	1 son or daughter	1,500	-	50	45	10	165
21	2 sons and/or daughters	955	-	60	10	10	90
22	3 or more sons and/or daughters	485	-	45	30	-	40
23	Total number of never-married sons and/or daughters at home	26,020	-	2,495	1,820	665	2,515
by age groups							
24	Under 6 years	6,585	-	535	455	115	660
25	6-14 years	10,950	-	1,135	800	320	960
26	15-17 years	3,395	-	330	235	75	340
27	18-24 years	4,030	-	450	275	135	395
28	25 years and over	1,060	-	40	50	20	155
29	Average number of never-married sons and/or daughters at home per census family (53)	1.3	-	1.5	1.3	1.1	1.3
30	Total number of persons in private households	74,245	130	6,045	4,880	2,015	7,020
by census family status and living arrangements							
31	Number of non-family persons	11,275	40	425	465	220	1,030
32	Living with relatives (54)	2,150	-	80	110	55	290
33	Living with non-relatives only	3,995	10	175	170	90	345
34	Living alone	5,135	25	170	180	75	395
35	Number of family persons	62,965	90	5,615	4,415	1,795	5,995
36	Average number of persons per census family	3.1	2.0	3.4	3.3	3.1	3.1
37	Total number of persons 65 years and over ..	4,220	25	100	185	80	250
38	Number of non-family persons 65 years and over	1,825	10	60	60	35	120
39	Living with relatives (54)	445	-	15	15	25	65
40	Living with non-relatives only	120	-	-	10	-	-
41	Living alone	1,255	10	45	35	10	45
42	Number of family persons 65 years and over	2,395	15	35	125	50	130
ECONOMIC FAMILY CHARACTERISTICS							
43	Total number of economic families in private households	20,395	45	1,640	1,350	575	1,920
by size of family							
44	2 persons	7,915	45	440	430	235	740
45	3 persons	4,575	-	330	300	125	410
46	4 persons	5,100	-	600	410	125	480
47	5 or more persons	2,815	-	270	215	90	290
48	Total number of persons in economic families ..	65,115	90	5,695	4,530	1,850	6,285
49	Average number of persons per economic family	3.2	2.0	3.5	3.4	3.2	3.3
50	Total number of unattached individuals	9,130	35	345	350	165	740

See reference material at the end of the publication. - Voir les documents de référence à la fin de la publication.

Tableau 1. Certaines caractéristiques des secteurs de recensement, recensement de 1996 - Données intégrales et données-échantillon (20 %)

Prince George 0006	Prince George 0007	Prince George 0008	Prince George 0009	Prince George 0010	Prince George 0011	Caractéristiques	N°
						CARACTÉRISTIQUES DES FAMILLES DE RECENSEMENT	
						selon la structure de la famille et la présence de fils et/ou de filles jamais mariés à la maison	
565	365	825	35	315	555	Total des familles époux-épouse	1
						Total des familles comptant un couple	
480	310	590	15	250	420	actuellement marié	2
200	95	255	-	125	225	Sans fils ni fille à la maison	3
275	215	335	10	120	190	Avec fils et/ou filles à la maison	4
100	65	140	10	45	55	1 fils ou fille	5
135	115	150	10	50	85	2 fils et/ou filles	6
45	35	45	-	25	45	3 fils et/ou filles ou plus	7
						Total des familles comptant un couple	
85	55	230	20	60	135	en union libre	8
55	35	100	10	30	100	Sans fils ni fille à la maison	9
30	25	130	-	30	30	Avec fils et/ou filles à la maison	10
20	10	90	10	15	20	1 fils ou fille	11
-	-	25	-	15	10	2 fils et/ou filles	12
10	10	15	-	10	-	3 fils et/ou filles ou plus	13
105	70	535	-	70	165	Total des familles monoparentales	14
15	20	75	-	15	25	Parent de sexe masculin	15
10	-	35	-	-	25	1 fils ou fille	16
10	20	25	-	15	10	2 fils et/ou filles	17
10	-	15	-	-	-	3 fils et/ou filles ou plus	18
95	50	455	-	55	140	Parent de sexe féminin	19
40	25	195	-	50	100	1 fils ou fille	20
45	10	160	-	-	30	2 fils et/ou filles	21
10	20	95	-	-	10	3 fils et/ou filles ou plus	22
						Nombre total de fils et/ou de filles jamais mariés à la maison	23
						selon les groupes d'âge	
760	610	1,765	20	380	660	Moins de 6 ans	24
220	140	570	10	100	155	6-14 ans	25
260	330	710	-	185	265	15-17 ans	26
90	90	190	-	40	75	18-24 ans	27
150	40	195	-	45	115	25 ans et plus	28
40	-	95	-	15	45		
						Nombre moyen de fils et/ou de filles jamais mariés à la maison par famille de recensement (53)	29
1.1	1.4	1.3	0.6	1.0	0.9		
						Nombre total de personnes dans les ménages privés	30
2,425	1,530	5,055	240	1,340	2,890	selon la situation des particuliers dans la famille de recensement et la situation des particuliers dans le ménage	
						Nombre de personnes hors famille	31
430	110	1,100	135	265	955	Vivant avec des personnes apparentées (54)	32
105	25	245	-	75	60	Vivant avec des personnes non apparentées uniquement	33
155	15	460	70	115	285	Vivant seules	34
170	70	395	60	75	610	Nombre de membres d'une famille	35
1,995	1,415	3,955	95	1,075	1,930	Nombre moyen de personnes par famille de recensement	36
3.0	3.2	2.9	2.5	2.8	2.7	Nombre total de personnes de 65 ans et plus	37
170	65	230	30	145	400	Nombre de personnes hors famille de recensement de 65 ans et plus	38
60	30	90	10	35	220	Vivant avec des personnes apparentées (54)	39
10	10	40	-	25	25	Vivant avec des personnes non apparentées uniquement	40
-	-	20	-	-	-	Vivant seules	41
45	20	25	10	10	195	Nombre de membres d'une famille de 65 ans et plus	42
110	40	140	20	105	180		
						CHARACTÉRISTIQUES DE LA FAMILLE ÉCONOMIQUE	
						Nombre total de familles économiques dans les ménages privés	43
690	440	1,370	40	390	740	selon la taille de la famille	
310	150	555	20	190	455	2 personnes	44
135	100	380	15	85	135	3 personnes	45
170	130	280	-	65	100	4 personnes	46
70	55	150	-	45	50	5 personnes ou plus	47
						Nombre total de personnes dans les familles économiques	48
2,095	1,440	4,195	100	1,150	1,990	Nombre moyen de personnes par famille économique	49
3.1	3.3	3.1	2.6	2.9	2.7	Nombre total de personnes hors famille économique	50
325	85	855	135	190	895		

See reference material at the end of the publication. - Voir les documents de référence à la fin de la publication.

Table 1. Selected Characteristics for Census Tracts, 1996 Census - 100% Data and 20% Sample Data

No.	Characteristics	Prince George 0013	Prince George 0014	Prince George 0015	Prince George 0016	Prince George 0017	Prince George 0018
POPULATION CHARACTERISTICS							
1	Population, 1991 (1)	2,051	4,765	5,007	6,880	5,656	90
2	Population, 1996 (2)	2,168	4,785	4,983	6,820	5,599	131
3	Population percentage change, 1991-1996	5.7	0.4	-0.5	-0.9	-1.0	45.6
4	Land area in square kilometres, 1996	0.91	1.68	2.05	5.21	2.28	23.05
5	Total population (100% data) (3)	2,170	4,785	4,980	6,820	5,600	135
by sex and age groups							
6	Male, total	1,030	2,380	2,465	3,400	2,805	80
7	0-4 years	40	190	205	230	250	-
8	5-9 years	50	150	170	285	245	-
9	10-14 years	45	165	175	325	275	-
10	15-19 years	55	165	210	345	235	5
11	20-24 years	85	230	250	275	235	5
12	25-29 years	105	265	215	240	235	10
13	30-34 years	100	215	195	265	275	5
14	35-39 years	80	195	215	280	220	10
15	40-44 years	70	165	170	285	190	15
16	45-49 years	70	125	165	305	175	10
17	50-54 years	55	110	125	230	145	5
18	55-59 years	45	90	90	140	110	10
19	60-64 years	40	80	85	80	75	5
20	65-69 years	45	85	65	40	65	5
21	70-74 years	45	65	65	30	35	5
22	75-79 years	40	45	25	15	15	-
23	80-84 years	40	30	15	10	15	-
24	85 years and over	20	10	25	5	10	-
25	Female, total	1,140	2,405	2,515	3,425	2,790	45
26	0-4 years	40	165	190	215	210	5
27	5-9 years	40	145	165	275	260	-
28	10-14 years	50	145	165	325	235	-
29	15-19 years	45	165	185	335	210	10
30	20-24 years	85	250	280	255	240	-
31	25-29 years	60	245	200	245	250	5
32	30-34 years	80	210	215	305	285	5
33	35-39 years	70	195	200	315	235	-
34	40-44 years	90	175	190	335	215	10
35	45-49 years	60	140	160	315	195	5
36	50-54 years	35	115	125	200	140	-
37	55-59 years	45	80	85	110	100	5
38	60-64 years	40	100	80	80	70	5
39	65-69 years	65	95	70	45	70	-
40	70-74 years	85	75	60	30	35	-
41	75-79 years	95	50	50	25	30	-
42	80-84 years	70	25	40	10	10	-
43	85 years and over	70	15	50	5	5	-
44	Population 15 years and over	1,895	3,820	3,905	5,165	4,125	110
by legal marital status							
45	Never married (single)	630	1,535	1,455	1,695	1,470	45
46	Legally married (and not separated)	570	1,465	1,650	2,815	1,950	45
47	Separated, but still legally married	130	225	180	185	225	5
48	Divorced	240	380	370	345	360	15
49	Widowed	325	210	255	130	120	5
50	Total population (20% sample data) (4)	2,010	4,780	4,870	6,815	5,585	105
by mother tongue							
51	Single responses	1,975	4,750	4,765	6,775	5,550	105
52	English	1,665	4,125	4,175	5,390	5,005	100
53	French	60	75	65	145	115	-
54	Non-official languages (5)	245	555	530	1,240	425	10
55	German	55	120	80	115	90	-
56	Punjabi	-	15	40	450	35	-
57	Chinese	10	35	35	200	70	-
58	Italian	15	65	45	35	45	-
59	Ukrainian	10	85	100	30	10	-
60	Other languages (6)	160	230	220	415	170	-
61	Multiple responses	40	30	100	45	35	-
62	English and French	-	10	10	15	-	-
63	English and non-official language	35	15	80	35	30	-
64	French and non-official language	-	-	10	-	-	-
65	English, French and non-official language	-	-	10	-	-	-

See reference material at the end of the publication. - Voir les documents de référence à la fin de la publication.

Tableau 1. Certaines caractéristiques des secteurs de recensement, recensement de 1996 - Données intégrales et données-échantillon (20 %)

Prince George 0019	Prince George 0020	Prince George 0021	Prince George 0022	Prince George 0023	Caractéristiques	N°
CARACTÉRISTIQUES DE LA POPULATION						
1,836	4,222	2,557	2,194	3,078	Population, 1991 (1)	1
2,201	5,310	2,843	2,453	3,730	Population, 1996 (2)	2
19.9	25.8	11.2	11.8	21.2	Variation en pourcentage de la population, 1991-1996	3
13.47	14.19	8.73	29.47	40.07	Superficie des terres en kilomètres carrés, 1996	4
2,200	5,310	2,845	2,455	3,730	Population totale (données intégrales) (3)	5
selon le sexe et les groupes d'âge						
1,150	2,740	1,445	1,255	1,925	Sexe masculin, total	6
100	200	100	95	155	0-4 ans	7
95	290	130	105	165	5-9 ans	8
95	295	125	120	170	10-14 ans	9
85	240	125	105	160	15-19 ans	10
60	150	80	85	120	20-24 ans	11
110	150	85	70	175	25-29 ans	12
125	205	100	105	185	30-34 ans	13
110	270	125	115	180	35-39 ans	14
95	265	135	120	165	40-44 ans	15
75	240	120	95	120	45-49 ans	16
55	160	110	70	95	50-54 ans	17
40	105	85	60	65	55-59 ans	18
40	65	50	45	55	60-64 ans	19
30	45	30	25	55	65-69 ans	20
15	25	15	15	25	70-74 ans	21
5	10	10	5	15	75-79 ans	22
5	5	5	5	10	80-84 ans	23
5	5	5	5	-	85 ans et plus	24
1,055	2,570	1,405	1,195	1,805	Sexe féminin, total	25
105	215	90	90	155	0-4 ans	26
75	235	115	95	160	5-9 ans	27
90	280	125	110	145	10-14 ans	28
70	200	100	90	120	15-19 ans	29
55	165	105	80	135	20-24 ans	30
110	170	85	85	175	25-29 ans	31
130	225	115	100	200	30-34 ans	32
100	270	130	150	180	35-39 ans	33
80	285	135	105	145	40-44 ans	34
75	195	120	100	115	45-49 ans	35
50	150	95	55	70	50-54 ans	36
45	65	70	50	80	55-59 ans	37
25	40	45	35	45	60-64 ans	38
25	30	30	25	30	65-69 ans	39
15	30	25	15	25	70-74 ans	40
10	10	10	10	20	75-79 ans	41
-	10	5	5	-	80-84 ans	42
5	5	5	-	5	85 ans et plus	43
1,645	3,790	2,165	1,835	2,770	Population totale de 15 ans et plus	44
selon l'état matrimonial légal						
490	1,030	620	555	860	Célibataire (jamais marié(e))	45
885	2,380	1,295	1,045	1,465	Légalement marié(e) et non séparé(e))	46
75	115	60	60	120	Séparé(e), mais toujours légalement marié(e) ..	47
135	200	125	115	250	Divorcé(e)	48
65	70	65	55	80	Veuf ou veuve	49
2,200	5,300	2,840	2,445	3,740	Population totale (données-échantillon (20%)) (4)	50
selon la langue maternelle						
2,185	5,270	2,815	2,435	3,725	Réponses uniques	51
1,950	4,840	2,510	2,160	3,490	Anglais	52
65	110	55	50	95	Français	53
170	315	250	225	145	Langues non officielles (5)	54
70	145	135	95	80	Allemand	55
-	-	-	-	-	Pendjabi	56
-	-	-	-	-	Chinois	57
-	20	-	15	-	Italien	58
-	10	15	30	10	Ukrainien	59
100	135	100	85	50	Autres langues (6)	60
20	30	20	10	10	Réponses multiples	61
10	10	-	-	-	Anglais et français	62
10	30	20	-	-	Anglais et langue non officielle	63
-	-	-	-	-	Français et langue non officielle	64
-	-	-	-	-	Anglais, français et langue non officielle	65

See reference material at the end of the publication. - Voir les documents de référence à la fin de la publication.

Table 1. Selected Characteristics for Census Tracts, 1996 Census - 100% Data and 20% Sample Data

No.	Characteristics	Prince George 0013	Prince George 0014	Prince George 0015	Prince George 0016	Prince George 0017	Prince George 0018
POPULATION CHARACTERISTICS							
by home language							
1	Single responses	1,995	4,680	4,835	6,605	5,515	105
2	English	1,910	4,540	4,615	5,995	5,385	105
3	French	10	-	10	55	25	-
4	Non-official languages (5)	75	145	210	560	105	-
5	Punjabi	-	15	40	315	30	-
6	Chinese	10	30	30	135	45	-
7	German	20	-	-	15	-	-
8	Italian	-	35	10	10	15	-
9	Ukrainian	-	10	75	-	-	-
10	Other languages (6)	40	55	50	80	15	-
11	Multiple responses	15	100	35	205	70	-
by knowledge of official languages							
12	English only	1,845	4,470	4,530	6,255	5,190	105
13	French only	-	-	-	-	-	-
14	English and French	165	295	305	390	380	-
15	Neither English nor French	-	15	35	165	15	-
by knowledge of non-official languages (5) (7)							
16	German	85	235	115	150	160	10
17	Punjabi	-	15	50	525	45	-
18	Italian	25	80	80	50	45	-
19	Chinese	10	40	85	200	70	-
20	Spanish	30	40	15	45	25	-
21	Ukrainian	10	95	110	50	45	-
22	Portuguese	10	95	10	95	15	-
by first official language spoken							
23	English	1,975	4,685	4,755	6,490	5,440	105
24	French	40	65	75	155	120	-
25	English and French	-	20	-	-	10	-
26	Neither English nor French	-	10	35	165	15	-
27	Official language minority - (number) (8)	40	75	75	155	125	-
28	Official language minority - (percentage) (8)	2.0	1.6	1.5	2.3	2.2	-
by ethnic origin (9)							
29	English	605	1,620	1,385	2,165	1,885	55
30	Canadian (15)	440	1,050	1,320	1,940	1,730	-
31	Scottish	365	930	1,050	1,545	1,260	70
32	German	360	865	955	975	880	30
33	Irish	325	755	720	1,135	1,085	15
34	French	275	705	700	1,020	805	10
35	Aboriginal origins (17)	195	440	485	430	485	20
36	Ukrainian	125	345	465	440	375	-
37	Dutch (Netherlands) (11)	140	240	325	290	200	-
38	Norwegian	60	190	250	275	330	10
39	Swedish	100	215	125	290	195	15
40	Polish	50	210	170	255	175	10
41	Italian	80	115	175	220	205	-
42	South Asian origins (16)	10	15	60	525	55	-
43	Welsh	15	120	70	180	135	-
by Aboriginal population							
44	Total Aboriginal population (18)	190	410	390	285	385	10
45	Total non-Aboriginal population	1,820	4,370	4,480	6,535	5,200	90
by visible minority population							
46	Total visible minority population (19)	60	120	245	980	230	-
47	Black	-	15	45	75	25	-
48	South Asian	-	15	60	530	75	-
49	Chinese	15	60	95	250	75	-
50	Korean	-	-	-	-	-	-
51	Japanese	-	-	25	30	20	-
52	Southeast Asian	-	-	-	10	10	-
53	Filipino	-	25	10	40	10	-
54	Arab/West Asian	-	-	-	10	10	-
55	Latin American	-	-	-	10	-	-
56	Visible minority, n.i.e. (20)	10	10	-	20	-	-
57	Multiple visible minority (21)	10	10	-	-	25	-
by citizenship							
58	Canadian citizenship (22)	1,945	4,715	4,705	6,540	5,350	105
59	Citizenship other than Canadian	70	65	165	275	235	-

See reference material at the end of the publication. - Voir les documents de référence à la fin de la publication.

Tableau 1. Certaines caractéristiques des secteurs de recensement, recensement de 1996 - Données intégrales et données-échantillon (20 %)

Prince George 0019	Prince George 0020	Prince George 0021	Prince George 0022	Prince George 0023	Caractéristiques	N°
CARACTÉRISTIQUES DE LA POPULATION						
selon la langue parlée à la maison						
2,155	5,260	2,830	2,445	3,735	Réponses uniques	1
2,100	5,170	2,740	2,365	3,710	Anglais	2
20	60	30	25	20	Français	3
30	30	60	50	-	Langues non officielles (5)	4
-	-	-	-	-	Pendjabi	5
-	-	-	-	-	Chinois	6
-	10	30	55	-	Allemand	7
-	10	-	-	-	Italien	8
-	-	-	-	-	Ukrainien	9
30	15	20	-	-	Autres langues (6)	10
50	45	10	10	10	Réponses multiples	11
selon la connaissance des langues officielles						
2,090	4,935	2,675	2,345	3,545	Anglais seulement	12
-	-	10	-	15	Français seulement	13
110	365	135	95	175	Anglais et français	14
-	-	20	-	-	Ni l'anglais ni le français	15
selon la connaissance des langues non officielles (5) (7)						
80	125	180	125	85	Allemand	16
-	-	-	-	-	Pendjabi	17
-	50	10	15	-	Italien	18
-	-	10	-	-	Chinois	19
35	20	35	-	-	Espagnol	20
-	10	25	25	-	Ukrainien	21
10	10	-	-	-	Portugais	22
selon la première langue officielle parlée						
2,135	5,190	2,765	2,410	3,650	Anglais	23
65	110	50	40	85	Français	24
-	-	-	-	-	Anglais et français	25
-	-	20	-	-	Ni l'anglais ni le français	26
70	115	50	40	85	Minorité de langue officielle - (nombre) (8)	27
3.2	2.2	1.8	1.6	2.3	Minorité de langue officielle - (pourcentage) (8)	28
selon l'origine ethnique (9)						
650	1,920	1,050	730	1,115	Anglais	29
575	1,800	835	640	1,295	Canadien (15)	30
575	1,405	710	625	855	Écossais	31
455	865	625	665	955	Allemand	32
390	1,080	490	390	630	Irlandais	33
400	695	405	410	685	Français	34
125	300	200	165	265	Origines autochtones (17)	35
250	310	170	280	275	Ukrainien	36
245	255	280	175	195	Hollandais (Néerlandais) (11)	37
70	315	150	135	220	Norvégien	38
135	200	85	80	180	Suédois	39
90	135	95	80	70	Polonais	40
40	185	40	45	115	Italien	41
-	20	-	-	-	Origines sud-asiatiques (16)	42
10	210	40	80	70	Gallois	43
selon la population autochtone						
110	210	135	100	140	Population autochtone totale (18)	44
2,090	5,095	2,705	2,350	3,595	Population non autochtone totale	45
selon la population des minorités visibles						
15	55	95	10	-	Total des minorités visibles (19)	46
-	-	-	-	-	Noir	47
-	10	-	10	-	Sud-Asiatique	48
-	10	30	-	10	Chinois	49
-	-	-	-	-	Coréen	50
-	15	15	-	-	Japonais	51
-	-	35	-	-	Asiatique du Sud-Est	52
-	15	10	-	-	Philippin	53
-	-	-	-	-	Arabe/Asiatique occidentale	54
10	-	10	-	-	Latino-Américain	55
-	-	-	-	-	Minorité visible, n.i.a. (20)	56
-	-	-	-	-	Minorités visibles multiples (21)	57
selon la citoyenneté						
2,150	5,180	2,720	2,385	3,685	Citoyenneté canadienne (22)	58
45	120	120	55	55	Citoyenneté autre que canadienne	59

See reference material at the end of the publication. - Voir les documents de référence à la fin de la publication.

Table 1. Selected Characteristics for Census Tracts, 1996 Census - 100% Data and 20% Sample Data

No.	Characteristics	Prince George 0013	Prince George 0014	Prince George 0015	Prince George 0016	Prince George 0017	Prince George 0018
POPULATION CHARACTERISTICS							
by place of birth							
1	Non-immigrant population (23)	1,755	4,100	4,240	5,730	5,080	105
2	Born in province of residence	1,045	2,765	2,795	3,855	3,420	85
3	Immigrant population	260	680	620	1,055	485	-
4	United States	25	55	45	120	90	-
5	Central and South America	-	-	-	-	-	-
6	Caribbean and Bermuda	15	-	-	20	-	-
7	United Kingdom	45	100	105	155	100	-
8	Other Europe (24)	140	450	320	245	175	-
9	Africa	-	10	20	20	10	-
10	India	-	10	30	280	25	-
11	Other Asia and the Middle East (25)	20	35	85	185	65	-
12	Oceania and other (26)	-	15	-	25	15	-
13	Non-permanent residents	-	-	-	30	20	-
14	Total immigrant population	260	680	620	1,055	485	-
by period of immigration							
15	Before 1961	120	245	150	145	115	-
16	1961-1970	35	115	95	215	150	-
17	1971-1980	45	180	150	400	80	-
18	1981-1990	55	135	135	210	35	-
19	1991-1996 (27)	-	-	85	80	105	-
by age at immigration							
20	0-4 years	20	85	65	115	50	-
21	5-19 years	105	210	195	310	155	-
22	20 years and over	140	390	360	635	280	-
23	Total population 1 year and over (28)	1,995	4,755	4,800	6,685	5,510	105
by place of residence 1 year ago (mobility)							
24	Non-movers	1,465	3,680	3,495	5,640	4,110	90
25	Movers	525	1,075	1,310	1,045	1,400	10
26	Non-migrants	315	715	875	725	880	10
27	Migrants	215	360	435	320	520	-
28	Internal migrants	210	340	425	305	510	-
29	Intraprovincial migrants	135	265	375	180	380	-
30	Interprovincial migrants	75	75	45	125	130	-
31	External migrants	-	20	10	10	10	-
32	Total population 5 years and over (29)	1,950	4,430	4,470	6,370	5,120	100
by place of residence 5 years ago (mobility)							
33	Non-movers	800	2,010	1,720	3,415	2,155	70
34	Movers	1,150	2,420	2,745	2,955	2,965	30
35	Non-migrants	700	1,545	1,545	1,900	1,690	30
36	Migrants	450	875	1,200	1,055	1,275	-
37	Internal migrants	440	860	1,100	985	1,175	-
38	Intraprovincial migrants	295	570	805	600	770	-
39	Interprovincial migrants	145	290	290	390	405	-
40	External migrants	10	15	100	65	95	-
41	Total population 15-24 years	270	810	940	1,200	925	10
by school attendance							
42	Not attending school	125	415	485	445	400	-
43	Attending school full time	115	325	380	635	440	10
44	Attending school part time	30	65	80	115	85	-
45	Total population 15 years and over	1,750	3,830	3,795	5,160	4,115	75
by highest level of schooling							
46	Less than grade 9 (30)	270	410	280	260	205	30
47	Grades 9 to 13 without secondary school graduation certificate	520	1,040	1,025	1,325	1,105	-
48	Grades 9 to 13 with secondary school graduation certificate	210	460	415	780	695	20
49	Trades certificate or diploma	65	115	130	170	105	-
50	Other non-university education only (31)	410	1,125	1,190	1,480	1,255	20
51	Without certificate or diploma	165	430	360	440	385	-
52	With certificate or diploma (32)	245	695	830	1,035	865	20
53	University without degree	120	380	410	555	450	-
54	Without certificate or diploma	60	190	205	265	195	-
55	With certificate or diploma (33)	60	195	205	290	250	-
56	University with bachelor's degree or higher	150	295	335	585	300	10

See reference material at the end of the publication. - Voir les documents de référence à la fin de la publication.

Tableau 1. Certaines caractéristiques des secteurs de recensement, recensement de 1996 - Données intégrales et données-échantillon (20 %)

Prince George 0019	Prince George 0020	Prince George 0021	Prince George 0022	Prince George 0023	Caractéristiques	N°
CARACTÉRISTIQUES DE LA POPULATION						
selon le lieu de naissance						
1,995	4,800	2,555	2,240	3,525	Population non immigrante (23)	1
1,265	3,240	1,760	1,555	2,340	Née dans la province de résidence	2
205	495	260	205	205	Population immigrante	3
40	90	30	35	10	États-Unis	4
10	15	-	-	-	Amérique centrale et du Sud	5
-	-	-	-	-	Caribes et Bermudes	6
30	130	50	60	60	Royaume-Uni	7
115	225	145	105	135	Autre Europe (24)	8
-	-	-	10	-	Afrique	9
-	-	-	-	-	Inde	10
10	25	25	-	-	Autre Asie et Moyen-Orient (25)	11
-	10	10	-	-	Océanie et autres (26)	12
-	10	15	-	-	Résidents non permanents	13
210	495	260	205	205	Population immigrante totale	14
selon la période d'immigration						
100	200	95	80	65	Avant 1961	15
30	125	90	45	75	1961-1970	16
35	130	40	55	40	1971-1980	17
25	20	35	15	10	1981-1990	18
20	20	-	-	20	1991-1996 (27)	19
selon l'âge à l'immigration						
20	125	50	35	35	0-4 ans	20
45	165	90	55	75	5-19 ans	21
140	205	120	120	90	20 ans et plus	22
2,175	5,220	2,800	2,385	3,680	Population totale de 1 an et plus (28)	23
selon le lieu de résidence 1 an auparavant (mobilité)						
1,585	4,175	2,410	2,120	3,010	Personnes n'ayant pas déménagé	24
590	1,045	395	260	665	Personnes ayant déménagé	25
375	625	225	195	515	Non-migrants	26
220	420	170	65	150	Migrants	27
215	420	155	65	145	Migrants internes	28
150	335	115	60	110	Migrants infraprovinciaux	29
60	85	45	-	35	Migrants interprovinciaux	30
-	-	10	-	10	Migrants externes	31
2,000	4,895	2,645	2,260	3,420	Population totale de 5 ans et plus (29)	32
selon le lieu de résidence 5 ans auparavant (mobilité)						
755	1,985	1,405	1,270	1,175	Personnes n'ayant pas déménagé	33
1,245	2,910	1,240	995	2,245	Personnes ayant déménagé	34
800	1,710	915	650	1,755	Non-migrants	35
445	1,200	330	340	495	Migrants	36
410	1,190	260	330	485	Migrants internes	37
290	885	210	290	375	Migrants infraprovinciaux	38
115	305	50	45	110	Migrants interprovinciaux	39
35	-	65	10	10	Migrants externes	40
295	745	390	400	495	Population totale de 15 à 24 ans	41
selon la fréquentation scolaire						
170	310	145	190	200	Ne fréquentant pas l'école	42
110	395	245	175	225	Fréquentant l'école à plein temps	43
15	45	-	35	75	Fréquentant l'école à temps partiel	44
1,645	3,795	2,165	1,845	2,760	Population totale de 15 ans et plus	45
selon le plus haut niveau de scolarité atteint						
105	120	90	220	175	Niveau inférieur à la 9e année (30)	46
485	1,025	585	580	940	9e - 13e année sans certificat d'études secondaires	47
215	535	305	290	415	9e - 13e année avec certificat d'études secondaires	48
75	210	70	100	155	Certificat ou diplôme d'une école de métiers	49
585	1,185	580	505	800	Autres études non universitaires seulement (31)	50
215	275	150	130	230	Sans certificat ou diplôme	51
370	915	425	375	570	Avec certificat ou diplôme (32)	52
90	315	205	75	190	Études universitaires sans grade	53
40	145	125	40	85	Sans certificat ou diplôme	54
45	170	75	35	110	Avec certificat ou diplôme (33)	55
95	395	330	75	85	Études universitaires avec baccalauréat ou diplôme supérieur	56

See reference material at the end of the publication. - Voir les documents de référence à la fin de la publication.

Table 1. Selected Characteristics for Census Tracts, 1996 Census - 100% Data and 20% Sample Data

No.	Characteristics	Prince George 0013	Prince George 0014	Prince George 0015	Prince George 0016	Prince George 0017	Prince George 0018
POPULATION CHARACTERISTICS							
by combinations of unpaid work							
1	Males 15 years and over	850	1,875	1,875	2,560	2,030	45
2	Reported unpaid work (34)	750	1,695	1,575	2,310	1,785	30
3	Housework and child care and care to seniors	35	75	80	155	85	-
4	Housework and child care only	170	475	520	805	630	10
5	Housework and care to seniors only	70	110	60	140	105	-
6	Child care and care to seniors only	-	-	-	-	-	-
7	Housework only	470	995	890	1,150	930	25
8	Child care only	-	25	25	50	40	-
9	Care to seniors only	10	10	-	-	-	-
10	Females 15 years and over	895	1,950	1,925	2,600	2,090	35
11	Reported unpaid work (34)	770	1,860	1,760	2,475	1,975	35
12	Housework and child care and care to seniors	35	150	135	255	170	-
13	Housework and child care only	225	735	795	1,045	935	20
14	Housework and care to seniors only	100	115	60	140	95	-
15	Child care and care to seniors only	-	-	-	10	10	-
16	Housework only	390	855	770	1,005	760	20
17	Child care only	10	-	-	15	10	-
18	Care to seniors only	10	-	-	-	-	-
by labour force activity							
19	Males 15 years and over	850	1,875	1,875	2,560	2,030	40
20	In the labour force	605	1,420	1,435	2,180	1,620	40
21	Employed	535	1,245	1,215	2,005	1,420	30
22	Unemployed	85	175	220	170	200	10
23	Unemployment rate	10.7	12.3	15.3	7.8	12.3	25.0
24	Participation rate	71.2	75.7	76.5	85.2	79.8	100.0
25	Females 15 years and over	895	1,950	1,925	2,600	2,085	35
26	In the labour force	470	1,305	1,230	1,940	1,465	25
27	Employed	435	1,120	1,105	1,775	1,270	20
28	Unemployed	35	185	120	160	200	-
29	Unemployment rate	7.4	14.2	9.8	8.2	13.7	-
30	Participation rate	52.5	66.9	63.9	74.6	70.3	71.4
31	Both sexes - Unemployment rate	9.8	13.2	12.8	8.1	12.8	15.4
32	15-24 years	8.1	16.8	17.5	15.0	23.9	-
33	25 years and over	9.6	12.2	11.4	6.4	9.7	16.7
34	Both sexes - Participation rate	61.4	71.1	70.1	79.7	75.0	81.2
35	15-24 years	68.5	74.1	63.0	64.4	72.4	100.0
36	25 years and over	60.3	70.5	72.3	84.4	75.7	85.7
37	Total labour force 15 years and over	1,075	2,725	2,660	4,115	3,090	65
by industry divisions							
38	Industry - Not applicable (35)	10	150	70	65	100	10
39	All industries (36)	1,065	2,570	2,595	4,050	2,985	55
40	Primary industries (37)	85	150	160	215	145	-
41	Manufacturing industries	125	315	365	630	370	10
42	Construction industries	50	205	195	210	175	-
43	Transportation and storage industries	45	160	110	265	165	-
44	Communication and other utility industries	45	115	100	110	80	10
45	Wholesale and retail trades industries	165	460	505	660	620	10
46	Finance, insurance, real estate industries	60	80	120	200	105	-
47	Business service industries	85	150	120	175	125	-
48	Government service industries (38)	70	105	140	240	115	-
49	Educational service industries	80	140	215	385	200	10
50	Health and social service industries (38)	75	205	180	375	275	-
51	Accommodation, food and beverage service industries	80	265	195	350	365	-
52	Other service industries (38)	85	215	180	215	240	10

See reference material at the end of the publication. - Voir les documents de référence à la fin de la publication.

Tableau 1. Certaines caractéristiques des secteurs de recensement, recensement de 1996 - Données intégrales et données-échantillon (20 %)

Prince George 0019	Prince George 0020	Prince George 0021	Prince George 0022	Prince George 0023	Caractéristiques	N°
CARACTÉRISTIQUES DE LA POPULATION						
selon les combinaisons de travail non rémunéré						
870	1,935	1,055	915	1,450	Hommes de 15 ans et plus	1
805	1,795	945	805	1,265	Travail non rémunéré déclaré (34)	2
45	90	85	45	80	Travaux ménagers et soins aux enfants et soins aux personnes âgées	3
325	705	335	315	470	Travaux ménagers et soins aux enfants seulement	4
-	40	40	25	60	Travaux ménagers et soins aux personnes âgées seulement	5
-	-	-	-	-	Soins aux enfants et soins aux personnes âgées seulement	6
390	920	480	410	650	Travaux ménagers seulement	7
35	25	10	10	-	Soins aux enfants seulement	8
-	15	-	-	-	Soins aux personnes âgées seulement	9
775	1,855	1,110	930	1,315	Femmes de 15 ans et plus	10
740	1,790	1,060	885	1,255	Travail non rémunéré déclaré (34)	11
70	150	140	95	160	Travaux ménagers et soins aux enfants et soins aux personnes âgées	12
385	880	405	400	555	Travaux ménagers et soins aux enfants seulement	13
15	75	60	15	45	Travaux ménagers et soins aux personnes âgées seulement	14
-	-	-	-	-	Soins aux enfants et soins aux personnes âgées seulement	15
270	670	435	370	495	Travaux ménagers seulement	16
-	10	10	-	-	Soins aux enfants seulement	17
-	-	-	-	-	Soins aux personnes âgées seulement	18
selon l'activité						
870	1,935	1,060	915	1,450	Hommes de 15 ans et plus	19
740	1,580	920	770	1,195	Faisant partie de la population active	20
610	1,405	840	680	960	Occupés	21
130	175	80	90	230	Chômeurs	22
17.6	11.1	8.7	11.7	19.2	Taux de chômage	23
85.1	81.7	86.8	84.2	82.4	Taux d'activité	24
780	1,855	1,110	930	1,315	Femmes de 15 ans et plus	25
510	1,365	825	600	920	Faisant partie de la population active	26
475	1,260	750	565	790	Occupées	27
35	110	75	35	130	Chômeuses	28
6.9	8.1	9.1	5.8	14.1	Taux de chômage	29
65.4	73.6	74.3	64.5	70.0	Taux d'activité	30
13.1	9.7	8.9	8.8	17.0	Les deux sexes - Taux de chômage	31
27.9	19.1	9.7	7.4	22.9	15-24 ans	32
9.7	7.9	8.7	9.1	15.9	25 ans et plus	33
76.3	77.8	80.8	74.3	78.5	Les deux sexes - Taux d'activité	34
74.6	62.7	79.5	67.5	70.7	15-24 ans	35
76.7	81.4	80.6	76.1	77.8	25 ans et plus	36
1,255	2,950	1,750	1,370	2,115	Population active totale de 15 ans et plus ...	37
selon les divisions d'industrie						
10	30	40	30	65	Industrie - Sans objet (35)	38
1,245	2,920	1,705	1,340	2,050	Toutes les industries (36)	39
100	230	155	175	250	Industries primaires (37)	40
170	390	235	170	345	Industries manufacturières	41
135	230	60	190	125	Industries de la construction	42
75	170	115	85	135	Industries du transport et de l'entreposage	43
40	110	25	15	50	Industries des communications et autres services publics	44
235	450	385	265	410	Industries du commerce de gros et de détail	45
40	90	80	45	70	Industries des intermédiaires financiers, des assurances et des services immobiliers	46
55	130	110	35	55	Industries des services aux entreprises	47
90	265	55	45	100	Industries des services gouvernementaux (38)	48
60	295	130	100	100	Industries des services d'enseignement	49
75	210	175	35	145	Industries des services de soins de santé et des services sociaux (38)	50
90	155	65	90	170	Industries de l'hébergement et de la restauration	51
80	185	100	90	95	Autres industries de services (38)	52

See reference material at the end of the publication. - Voir les documents de référence à la fin de la publication.

Table 1. Selected Characteristics for Census Tracts, 1996 Census - 100% Data and 20% Sample Data

No.	Characteristics	Prince George 0013	Prince George 0014	Prince George 0015	Prince George 0016	Prince George 0017	Prince George 0018
POPULATION CHARACTERISTICS							
by class of worker							
1	Class of worker - Not applicable (35)	10	150	70	65	105	10
2	All classes of worker (36)	1,065	2,575	2,590	4,045	2,980	60
3	Paid workers	965	2,335	2,430	3,755	2,760	50
4	Employees	925	2,310	2,375	3,600	2,665	40
5	Self-employed (incorporated)	35	25	55	160	95	10
6	Self-employed (unincorporated)	90	230	150	285	215	10
7	Unpaid family workers	10	-	15	-	10	-
by occupation broad groups							
8	Male labour force 15 years and over	605	1,420	1,435	2,175	1,620	40
9	Occupation - Not applicable (35)	10	50	35	30	20	10
10	All occupations (36)	600	1,370	1,395	2,140	1,600	30
11	A Management occupations	35	70	100	185	140	10
12	B Business, finance and administrative occupations	40	85	95	150	130	10
13	C Natural and applied sciences and related occupations	45	75	120	170	130	-
14	D Health occupations	20	20	-	15	25	-
15	E Occupations in social science, education, government service and religion	30	40	85	140	75	10
16	F Occupations in art, culture, recreation and sport	20	10	10	25	25	-
17	G Sales and service occupations	115	290	290	400	255	-
18	H Trades, transport and equipment operators and related occupations	130	490	385	655	530	-
19	I Occupations unique to primary industry	70	110	110	125	80	-
20	J Occupations unique to processing, manufacturing and utilities	95	175	195	265	205	-
21	Female labour force 15 years and over	470	1,305	1,230	1,940	1,465	25
22	Occupation - Not applicable (35)	10	100	35	35	85	-
23	All occupations (36)	460	1,200	1,200	1,900	1,385	25
24	A Management occupations	30	40	50	120	75	-
25	B Business, finance and administrative occupations	115	385	385	640	390	10
26	C Natural and applied sciences and related occupations	15	10	35	30	20	-
27	D Health occupations	25	45	85	170	100	-
28	E Occupations in social science, education, government service and religion	45	90	110	190	100	-
29	F Occupations in art, culture, recreation and sport	15	30	25	25	40	10
30	G Sales and service occupations	190	490	445	630	615	10
31	H Trades, transport and equipment operators and related occupations	10	40	35	15	10	-
32	I Occupations unique to primary industry	-	25	15	50	-	-
33	J Occupations unique to processing, manufacturing and utilities	10	40	15	35	35	-
34	Total employed labour force 15 years and over	970	2,365	2,320	3,780	2,690	55
by place of work							
35	Males	535	1,245	1,215	2,005	1,425	35
36	Usual place of work	465	935	1,020	1,710	1,200	25
37	At home	20	60	30	90	35	10
38	Outside Canada	-	-	-	10	-	-
39	No fixed workplace	50	250	160	200	185	-
40	Females	435	1,120	1,105	1,775	1,270	20
41	Usual place of work	380	975	1,015	1,620	1,075	15
42	At home	35	85	75	115	145	-
43	Outside Canada	-	-	-	-	-	-
44	No fixed workplace	20	65	15	40	45	10

See reference material at the end of the publication. - Voir les documents de référence à la fin de la publication.

Tableau 1. Certaines caractéristiques des secteurs de recensement, recensement de 1996 - Données intégrales et données-échantillon (20 %)

Prince George 0019	Prince George 0020	Prince George 0021	Prince George 0022	Prince George 0023	Caractéristiques	N°	
CARACTÉRISTIQUES DE LA POPULATION							
selon la catégorie de travailleur(euse)s							
Catégorie de travailleur(euse)s -							
10	30	45	30	65	Sans objet (35)	1	
1,245	2,920	1,710	1,340	2,050	Toutes les catégories de travailleur(euse)s (36)	2	
1,150	2,710	1,620	1,265	1,900	Travailleur(euse)s rémunéré(e)s	3	
1,105	2,565	1,490	1,235	1,835	Employé(e)s	4	
45	145	130	30	65	Travailleur(euse)s autonomes (entreprise constituée en société)	5	
95	185	75	75	140	Travailleur(euse)s autonomes (entreprise non constituée en société)	6	
-	20	15	-	-	Travailleur(euse)s familiaux (familiales) non rémunéré(e)s	7	
selon les grandes catégories professionnelles							
740	1,585	920	770	1,195	Population active masculine de 15 ans et plus	8	
-	15	15	25	15	Profession - Sans objet (35)	9	
735	1,565	910	745	1,175	Toutes les professions (36)	10	
55	260	125	30	60	A Gestion	11	
55	75	55	55	40	B Affaires, finance et administration	12	
25	95	60	55	35	C Sciences naturelles et appliquées et professions apparentées	13	
-	10	40	-	10	D Secteur de la santé	14	
15	45	40	15	15	E Sciences sociales, enseignement, administration publique et religion	15	
10	10	10	-	10	F Arts, culture, sports et loisirs	16	
120	315	150	105	235	G Ventes et services	17	
315	460	255	310	450	H Métiers, transport et machinerie	18	
95	105	60	75	135	I Professions propres au secteur primaire	19	
50	185	110	100	175	J Transformation, fabrication et services d'utilité publique	20	
510	1,370	825	600	920	Population active féminine de 15 ans et plus	21	
-	15	30	-	45	Profession - Sans objet (35)	22	
510	1,350	800	595	880	Toutes les professions (36)	23	
10	65	25	25	35	A Gestion	24	
190	460	290	135	260	B Affaires, finance et administration	25	
15	-	10	15	10	C Sciences naturelles et appliquées et professions apparentées	26	
20	100	60	15	80	D Secteur de la santé	27	
30	155	80	35	20	E Sciences sociales, enseignement, administration publique et religion	28	
-	55	15	10	10	F Arts, culture, sports et loisirs	29	
225	435	290	310	385	G Ventes et services	30	
-	15	-	25	35	H Métiers, transport et machinerie	31	
-	25	10	20	35	I Professions propres au secteur primaire	32	
10	30	10	-	15	J Transformation, fabrication et services d'utilité publique	33	
1,090	2,665	1,595	1,245	1,760	Population active occupée totale de 15 ans et plus	34	
selon le lieu de travail							
Hommes							35
610	1,405	845	680	965	Lieu de travail habituel	36	
515	1,130	755	505	770	A domicile	37	
10	45	10	25	30	En dehors du Canada	38	
-	-	-	-	-	Sans adresse de travail fixe	39	
90	225	80	145	165	Femmes	40	
475	1,260	755	570	790	Lieu de travail habituel	41	
395	1,055	680	480	685	A domicile	42	
45	145	45	60	65	En dehors du Canada	43	
35	50	25	25	35	Sans adresse de travail fixe	44	

See reference material at the end of the publication. - Voir les documents de référence à la fin de la publication.

Table 1. Selected Characteristics for Census Tracts, 1996 Census - 100% Data and 20% Sample Data

No.	Characteristics	Prince George 0013	Prince George 0014	Prince George 0015	Prince George 0016	Prince George 0017	Prince George 0018
POPULATION CHARACTERISTICS							
1	Total employed labour force 15 years and over with usual place of work or no fixed workplace	910	2,220	2,215	3,575	2,505	50
2	by mode of transportation						
	Males	515	1,180	1,180	1,910	1,385	25
3	Car, truck, van, as driver	295	885	980	1,585	1,120	15
4	Car, truck, van, as passenger	60	120	75	160	130	-
5	Public transit	-	25	15	40	30	-
6	Walked to work	130	95	60	55	35	-
7	Other method	30	55	45	65	70	10
8	Females	395	1,035	1,035	1,660	1,120	20
9	Car, truck, van, as driver	200	705	775	1,340	880	15
10	Car, truck, van, as passenger	35	190	130	200	100	10
11	Public transit	15	30	45	55	45	-
12	Walked to work	120	85	65	45	55	-
13	Other method	25	25	20	25	35	-
1996 INCOME CHARACTERISTICS							
Total income of population 15 years and over							
by sex and total income groups							
14	Total income of males 15 years and over	855	1,880	1,875	2,560	2,030	XXX
15	Without income	-	50	80	175	65	
16	With income	850	1,825	1,795	2,390	1,965	
17	Under \$1,000 (39)	40	105	130	100	135	
18	\$ 1,000 - \$ 2,999	15	60	70	75	110	
19	\$ 3,000 - \$ 4,999	20	50	30	90	40	
20	\$ 5,000 - \$ 6,999	65	80	55	50	100	
21	\$ 7,000 - \$ 9,999	60	90	90	115	100	
22	\$10,000 - \$11,999	40	95	65	80	40	
23	\$12,000 - \$14,999	70	95	75	85	80	
24	\$15,000 - \$19,999	55	215	90	135	105	
25	\$20,000 - \$24,999	65	70	90	105	135	
26	\$25,000 - \$29,999	35	150	105	105	145	
27	\$30,000 - \$34,999	70	145	195	155	100	
28	\$35,000 - \$39,999	50	145	95	115	140	
29	\$40,000 - \$44,999	105	155	90	180	130	
30	\$45,000 - \$49,999	45	110	170	155	110	
31	\$50,000 - \$59,999	35	145	215	310	190	
32	\$60,000 and over	90	125	225	525	300	
33	Average income \$ (40)	31,070	28,139	34,062	38,703	32,723	
34	Median income \$ (40)	24,995	26,540	32,131	38,661	29,636	
35	Standard error of average income \$ (40)	1,940	969	1,238	1,129	1,241	
36	Total income of females 15 years and over	895	1,955	1,920	2,600	2,090	
37	Without income	35	190	175	245	200	
38	With income	865	1,755	1,750	2,360	1,890	
39	Under \$1,000 (39)	40	60	60	90	95	
40	\$ 1,000 - \$ 2,999	55	90	125	75	85	
41	\$ 3,000 - \$ 4,999	20	85	75	180	105	
42	\$ 5,000 - \$ 6,999	30	130	120	150	125	
43	\$ 7,000 - \$ 9,999	85	135	150	185	170	
44	\$10,000 - \$11,999	100	235	165	130	155	
45	\$12,000 - \$14,999	145	190	165	185	215	
46	\$15,000 - \$19,999	140	175	190	200	210	
47	\$20,000 - \$24,999	30	135	135	235	170	
48	\$25,000 - \$29,999	30	160	140	220	110	
49	\$30,000 - \$34,999	40	175	130	160	130	
50	\$35,000 - \$39,999	45	30	105	135	150	
51	\$40,000 - \$44,999	55	40	35	135	65	
52	\$45,000 - \$49,999	-	65	40	45	35	
53	\$50,000 - \$59,999	20	30	65	160	40	
54	\$60,000 and over	15	10	40	65	35	
55	Average income \$ (40)	18,314	18,141	19,809	22,429	19,339	
56	Median income \$ (40)	13,542	13,735	15,056	19,776	14,807	
57	Standard error of average income \$ (40)	944	675	852	726	779	
by composition of total income							
58	Total - Composition of total income % (41)	100.0	100.0	100.0	100.0	100.0	
59	Employment income %	75.7	74.2	82.8	90.1	82.4	
60	Government transfer payments %	19.0	17.9	11.4	6.0	11.5	
61	Other %	5.2	7.8	5.8	3.9	6.1	

See reference material at the end of the publication. - Voir les documents de référence à la fin de la publication.

Tableau 1. Certaines caractéristiques des secteurs de recensement, recensement de 1996 - Données intégrales et données-échantillon (20 %)

Prince George 0019	Prince George 0020	Prince George 0021	Prince George 0022	Prince George 0023	Caractéristiques	N°
CARACTÉRISTIQUES DE LA POPULATION						
Population active occupée totale de 15 ans et plus ayant un lieu de travail habituel ou sans adresse de travail fixe						1
1,035	2,465	1,545	1,165	1,660		
selon le mode de transport						
Hommes						2
605	1,355	835	655	935		
Automobile, camion ou fourgonnette, en tant que conducteur						3
505	1,180	755	610	855		
Automobile, camion ou fourgonnette, en tant que passager						4
65	80	65	20	45		
Transport en commun						5
10	35	-	-	-		
A pied						6
10	10	-	-	20		
Autre moyen						7
25	45	15	20	20		
Femmes						8
435	1,110	705	510	720		
Automobile, camion ou fourgonnette, en tant que conductrice						9
360	925	620	465	615		
Automobile, camion ou fourgonnette, en tant que passagère						10
40	120	45	15	70		
Transport en commun						11
20	15	15	15	10		
A pied						12
-	45	20	10	30		
Autre moyen						13
10	10	10	-	-		
CARACTÉRISTIQUES DU REVENU DE 1996						
Revenu total de la population de 15 ans et plus selon le sexe et les tranches de revenu total						
Revenu total des hommes de 15 ans et plus .						14
870	1,940	1,055	915	1,450		
Sans revenu						15
15	135	35	25	70		
Avec un revenu						16
855	1,800	1,020	890	1,380		
Moins de 1 000 \$ (39)						17
10	60	55	20	45		
1 000 \$ - 2 999 \$						18
10	40	30	35	65		
3 000 \$ - 4 999 \$						19
35	50	20	30	45		
5 000 \$ - 6 999 \$						20
25	10	15	20	55		
7 000 \$ - 9 999 \$						21
45	40	20	45	45		
10 000 \$ - 11 999 \$						22
20	50	30	15	40		
12 000 \$ - 14 999 \$						23
40	35	35	35	70		
15 000 \$ - 19 999 \$						24
80	60	40	60	95		
20 000 \$ - 24 999 \$						25
45	110	45	55	75		
25 000 \$ - 29 999 \$						26
35	105	65	45	65		
30 000 \$ - 34 999 \$						27
20	140	35	60	90		
35 000 \$ - 39 999 \$						28
65	90	55	60	90		
40 000 \$ - 44 999 \$						29
90	140	70	70	80		
45 000 \$ - 49 999 \$						30
50	135	80	60	75		
50 000 \$ - 59 999 \$						31
135	285	160	130	245		
60 000 \$ et plus						32
145	445	255	145	190		
Revenu moyen \$ (40)						33
36,629	47,236	55,803	36,130	34,636		
Revenu médian \$ (40)						34
38,907	43,007	42,707	35,571	34,247		
Erreur type du revenu moyen \$ (40)						35
1,574	2,926	8,305	1,563	1,294		
Revenu total des femmes de 15 ans et plus .						36
775	1,855	1,110	930	1,315		
Sans revenu						37
120	205	110	135	175		
Avec un revenu						38
655	1,645	1,005	795	1,135		
Moins de 1 000 \$ (39)						39
25	85	70	40	60		
1 000 \$ - 2 999 \$						40
40	125	65	80	155		
3 000 \$ - 4 999 \$						41
55	115	30	45	70		
5 000 \$ - 6 999 \$						42
30	70	45	70	70		
7 000 \$ - 9 999 \$						43
60	90	80	115	120		
10 000 \$ - 11 999 \$						44
35	145	70	35	55		
12 000 \$ - 14 999 \$						45
45	100	85	95	130		
15 000 \$ - 19 999 \$						46
75	170	75	90	95		
20 000 \$ - 24 999 \$						47
75	155	110	65	90		
25 000 \$ - 29 999 \$						48
55	145	70	45	55		
30 000 \$ - 34 999 \$						49
65	110	105	50	90		
35 000 \$ - 39 999 \$						50
50	65	30	45	50		
40 000 \$ - 44 999 \$						51
20	85	35	-	35		
45 000 \$ - 49 999 \$						52
10	45	30	10	25		
50 000 \$ - 59 999 \$						53
10	45	35	-	25		
60 000 \$ et plus						54
-	85	60	10	15		
Revenu moyen \$ (40)						55
19,023	25,169	22,457	15,288	16,509		
Revenu médian \$ (40)						56
17,329	16,987	17,701	12,678	12,978		
Erreur type du revenu moyen \$ (40)						57
1,017	2,124	1,297	930	890		
selon la composition du revenu total						
Total - Composition du revenu total % (41) ...						58
100.0	100.0	100.0	100.0	100.0		
Revenu d'emploi %						59
84.3	88.3	78.7	83.9	85.6		
Transferts gouvernementaux %						60
10.4	5.1	5.7	13.3	11.3		
Autres %						61
5.3	6.6	15.6	2.7	3.2		

See reference material at the end of the publication. - Voir les documents de référence à la fin de la publication.

Table 1. Selected Characteristics for Census Tracts, 1996 Census - 100% Data and 20% Sample Data

No.	Characteristics	Prince George 0013	Prince George 0014	Prince George 0015	Prince George 0016	Prince George 0017	Prince George 0018
1996 INCOME CHARACTERISTICS							
Employment Income of population 15 years and over by sex and work activity							
1	Males - worked full-year, full-time (42)	310	680	745	1,345	910	XXX
2	Average employment income \$	43,937	36,713	48,429	50,420	43,441	
3	Standard error of average employment income \$	3,355	1,527	1,521	1,309	1,803	
4	Males - worked part-year or part-time (43)	315	670	635	795	765	
5	Average employment income \$	25,121	20,569	24,411	19,887	20,242	
6	Standard error of average employment income \$	3,118	1,503	1,870	1,426	1,636	
7	Females - worked full-year, full-time (42)	175	540	575	935	590	
8	Average employment income \$	30,122	26,889	28,637	32,478	30,063	
9	Standard error of average employment income \$	2,624	1,201	1,686	1,072	1,757	
10	Females - worked part-year or part-time (43)	285	650	710	1,080	815	
11	Average employment income \$	14,068	10,899	14,231	14,066	11,114	
12	Standard error of average employment income \$	1,522	907	1,091	805	691	
Total income of Census families by family income groups							
13	Census family income of all families	435	1,250	1,320	1,865	1,520	
14	Under \$10,000	20	55	85	80	110	
15	\$ 10,000 - \$ 19,999	40	195	125	70	155	
16	\$ 20,000 - \$ 29,999	65	160	100	190	210	
17	\$ 30,000 - \$ 39,999	55	170	105	120	175	
18	\$ 40,000 - \$ 49,999	40	185	150	180	135	
19	\$ 50,000 - \$ 59,999	65	165	150	195	175	
20	\$ 60,000 - \$ 69,999	45	85	160	170	155	
21	\$ 70,000 - \$ 79,999	10	65	135	240	125	
22	\$ 80,000 - \$ 89,999	40	40	85	190	80	
23	\$ 90,000 - \$ 99,999	10	55	55	100	60	
24	\$100,000 and over	35	65	155	325	145	
25	Average family income \$	52,492	45,823	58,049	66,433	52,559	
26	Median family income \$	48,256	42,341	55,850	66,018	48,578	
27	Standard error of average family income \$	3,498	1,716	2,123	1,700	1,853	
Incidence of low income (44)							
28	Total - Economic families	450	1,320	1,340	1,820	1,550	
29	Low income	65	265	215	145	290	
30	Incidence of low income % (45)	14.3	20.2	16.0	8.2	18.7	
Total - Unattached individuals 15 years and over							
31	Low income	725	945	790	575	665	
32	Incidence of low income % (45)	41.3	46.1	45.2	23.2	39.5	
Total - Population in private households							
33	Low income	1,985	4,780	4,860	6,815	5,580	
34	Incidence of low income % (45)	25.5	26.4	18.8	8.5	20.0	
Total income of private households by household income groups							
37	Household income of all private households ..	1,050	2,000	1,925	2,240	1,950	
38	Under \$10,000	70	130	175	65	165	
39	\$ 10,000 - \$ 19,999	340	350	305	115	210	
40	\$ 20,000 - \$ 29,999	90	315	180	235	205	
41	\$ 30,000 - \$ 39,999	115	300	200	165	255	
42	\$ 40,000 - \$ 49,999	115	265	200	210	185	
43	\$ 50,000 - \$ 59,999	90	225	180	275	245	
44	\$ 60,000 - \$ 69,999	55	125	165	220	195	
45	\$ 70,000 - \$ 79,999	40	85	170	265	120	
46	\$ 80,000 - \$ 89,999	60	45	105	235	105	
47	\$ 90,000 - \$ 99,999	10	70	70	115	70	
48	\$100,000 and over	60	85	165	345	185	
49	Average household income \$	40,001	41,563	49,740	64,803	51,750	
50	Median household income \$	31,965	37,243	45,610	62,157	47,564	
51	Standard error of average household income \$	2,110	1,281	1,726	1,527	1,659	

See reference material at the end of the publication. - Voir les documents de référence à la fin de la publication.

Tableau 1. Certaines caractéristiques des secteurs de recensement, recensement de 1996 - Données intégrales et données-échantillon (20 %)

Prince George 0019	Prince George 0020	Prince George 0021	Prince George 0022	Prince George 0023	Caractéristiques	N°
CARACTÉRISTIQUES DU REVENU DE 1996						
Population de 15 ans et plus ayant un revenu d'emploi selon le sexe et le travail						
Hommes ayant travaillé toute l'année à plein temps (42)						1
430	1,005	470	340	590	Revenu moyen d'emploi \$	2
47,303	52,139	66,103	50,117	46,494		
2,111	1,701	5,554	2,248	1,545	Erreur type du revenu moyen d'emploi \$	3
Hommes ayant travaillé une partie de l'année ou à temps partiel (43)						4
325	635	415	410	555	Revenu moyen d'emploi \$	5
21,438	33,304	30,549	26,442	25,440		
1,985	3,168	2,910	1,967	1,840	Erreur type du revenu moyen d'emploi \$	6
Femmes ayant travaillé toute l'année à plein temps (42)						7
200	550	260	180	320	Revenu moyen d'emploi \$	8
28,088	42,483	35,005	22,535	27,388		
1,595	4,765	2,410	1,650	1,749	Erreur type du revenu moyen d'emploi \$	9
Femmes ayant travaillé une partie de l'année ou à temps partiel (43)						10
330	845	540	425	560	Revenu moyen d'emploi \$	11
10,900	15,116	15,286	11,644	9,722		
1,133	1,140	1,342	1,302	940	Erreur type du revenu moyen d'emploi \$	12
Revenu total des familles de recensement selon les tranches de revenu de la famille						
Revenu de la famille de recensement de toutes les familles						13
605	1,430	840	700	1,055	Moins de 10 000 \$	14
10	30	30	10	80	10 000 \$ - 19 999 \$	15
50	25	40	55	80	20 000 \$ - 29 999 \$	16
60	45	55	75	105	30 000 \$ - 39 999 \$	17
40	125	60	75	60	40 000 \$ - 49 999 \$	18
75	155	65	95	125	50 000 \$ - 59 999 \$	19
80	190	110	115	175	60 000 \$ - 69 999 \$	20
90	160	105	70	185	70 000 \$ - 79 999 \$	21
95	160	60	65	100	80 000 \$ - 89 999 \$	22
55	145	80	55	45	90 000 \$ - 99 999 \$	23
15	120	60	50	65	100 000 \$ et plus	24
35	255	175	30	45	Revenu moyen des familles \$	25
56,895	79,211	85,447	55,844	54,002	Revenu médian des familles \$	26
57,639	67,120	66,085	52,624	55,169	Erreur type du revenu moyen des familles \$	27
2,311	4,337	10,407	2,148	1,895		
Fréquence des unités à faible revenu (44)						
600	1,440	850	700	1,065	Total - Familles économiques	28
55	80	85	50	130	Faible revenu	29
8.9	5.4	9.8	7.3	12.4	Fréquence des unités à faible revenu %(45)	30
Total - Personnes hors famille économique de 15 ans et plus						31
255	340	150	165	345	Faible revenu	32
50	110	35	60	95	Fréquence des unités à faible revenu %(45)	33
20.1	31.8	25.3	34.9	28.0	Total - Population dans les ménages privés	34
2,155	5,290	2,830	2,445	3,735	Faible revenu	35
235	385	270	215	555	Fréquence des unités à faible revenu %(45)	36
11.0	7.3	9.5	8.9	14.8		
Revenu total des ménages privés selon les tranches de revenu du ménage						
Revenu du ménage de tous les ménages privés						37
780	1,655	965	825	1,300	Moins de 10 000 \$	38
25	60	30	30	85	10 000 \$ - 19 999 \$	39
75	70	50	85	145	20 000 \$ - 29 999 \$	40
60	40	80	85	135	30 000 \$ - 39 999 \$	41
75	150	70	90	150	40 000 \$ - 49 999 \$	42
105	185	80	70	130	50 000 \$ - 59 999 \$	43
95	220	120	130	170	60 000 \$ - 69 999 \$	44
85	170	120	105	210	70 000 \$ - 79 999 \$	45
115	175	60	70	95	80 000 \$ - 89 999 \$	46
65	150	95	55	45	90 000 \$ - 99 999 \$	47
25	135	55	55	75	100 000 \$ et plus	48
50	285	190	40	65	Revenu moyen des ménages \$	49
55,238	76,444	82,070	53,843	51,100	Revenu médian des ménages \$	50
53,134	63,991	63,688	53,041	50,359		
2,130	3,928	9,033	2,122	1,785	Erreur type du revenu moyen des ménages \$	51

See reference material at the end of the publication. - Voir les documents de référence à la fin de la publication.

Table 1. Selected Characteristics for Census Tracts, 1996 Census - 100% Data and 20% Sample Data

No.	Characteristics	Prince George 0013	Prince George 0014	Prince George 0015	Prince George 0016	Prince George 0017	Prince George 0018
DWELLING AND HOUSEHOLD CHARACTERISTICS							
1	Total number of occupied private dwellings	1,050	2,000	1,925	2,245	1,950	45
by tenure							
2	Owned	495	1,045	945	1,765	1,155	30
3	Rented	555	955	980	475	795	15
4	Band housing	-	-	-	-	-	-
by structural type of dwelling							
5	Single-detached house	440	1,115	940	1,635	1,145	30
6	Semi-detached house	60	210	65	105	200	-
7	Row house	70	40	-	185	100	-
8	Apartment, detached duplex	75	275	100	90	55	-
9	Apartment building, five or more storeys	180	-	-	-	-	-
	Apartment building, less than						
10	five storeys	230	360	755	230	440	-
11	Other single attached house	-	-	60	-	-	-
12	Movable dwelling (46)	-	-	-	-	-	-
by condition of dwelling							
13	Regular maintenance only	725	1,180	1,300	1,625	1,195	25
14	Minor repairs	230	590	515	530	590	10
15	Major repairs	90	230	110	90	155	10
by period of construction							
16	Before 1946	235	260	15	-	50	-
17	1946 - 1960	355	755	135	10	155	-
18	1961 - 1970	165	645	880	125	945	20
19	1971 - 1980	100	235	840	1,710	685	10
20	1981 - 1990	85	60	45	300	65	10
21	1991 - 1996 (47)	105	50	-	90	45	-
22	Average number of rooms per dwelling	5.0	6.0	6.4	7.5	7.0	6.3
23	Average number of bedrooms						
	per dwelling (48)	2.1	2.6	2.7	3.2	3.1	2.6
24	Average value of dwelling \$	121,962	114,165	131,206	147,063	133,418	140,062
25	Total number of private households	1,045	2,000	1,925	2,240	1,950	45
by size of household							
26	1 person	530	520	485	345	275	10
27	2 persons	295	745	620	605	650	15
28	3 persons	110	355	360	425	400	-
29	4-5 persons	95	335	400	750	550	15
30	6 or more persons	20	40	55	120	65	-
by household type							
31	One family households	425	1,235	1,310	1,745	1,475	35
32	Multiple-family households	10	10	10	55	25	-
33	Non-family households	615	760	610	440	450	10
34	Number of persons in private households	1,990	4,780	4,865	6,815	5,580	105
35	Average number of persons per household	1.9	2.4	2.5	3.0	2.9	2.5
36	Average number of persons per room	0.4	0.4	0.4	0.4	0.4	0.4
37	Tenant one-family households without						
	additional persons (49)	125	430	500	265	530	10
38	Average gross rent \$ (50)	479	594	607	686	693	460
39	Gross rent >= 30% of household income (50)	220	445	435	170	400	15
40	Owner one-family households without						
	additional persons (51)	235	710	685	1,335	785	20
41	Average owner's major payments \$ (52)	640	584	746	793	824	765
42	Owner's payments >=30% of household						
	income (52)	70	110	105	135	175	-
CENSUS FAMILY CHARACTERISTICS							
43	Total number of census families in						
	private households	440	1,245	1,320	1,865	1,520	30
by size of census family							
44	2 persons	265	615	595	625	615	20
45	3 persons	80	280	305	430	375	-
46	4 persons	60	245	290	540	385	10
47	5 or more persons	30	110	130	275	150	-

See reference material at the end of the publication. - Voir les documents de référence à la fin de la publication.

Tableau 1. Certaines caractéristiques des secteurs de recensement, recensement de 1996 - Données intégrales et données-échantillon (20 %)

Prince George 0019	Prince George 0020	Prince George 0021	Prince George 0022	Prince George 0023	Caractéristiques	N°
					CARACTÉRISTIQUES DES LOGEMENTS ET DES MÉNAGES	
780	1,650	965	820	1,305	Nombre total de logements privés occupés ..	1
630	1,550	895	670	1,135	selon le mode d'occupation	
150	100	75	150	170	Possédés	2
-	-	-	-	-	Loués	3
					Logements de bande	4
560	1,390	695	660	885	selon le type de construction résidentielle	
20	35	-	15	25	Maison individuelle non attenante	5
-	15	35	20	20	Maison jumelée	6
20	10	10	-	-	Maison en rangée	7
-	-	-	-	-	Appartement, duplex non attenant	8
-	-	-	-	-	Appartement, immeuble de cinq étages ou plus	9
					Appartement, immeuble de moins	
			50	10	de cinq étages	10
10	-	10	-	-	Autre maison individuelle attenante	11
165	210	210	70	370	Habitation mobile (46)	12
470	1,105	640	470	725	selon l'état du logement	
245	435	245	290	395	Entretien régulier seulement	13
65	115	80	65	185	Réparations mineures	14
					Réparations majeures	15
15	-	-	10	15	selon la période de construction	
85	85	10	45	75	Avant 1946	16
125	200	165	165	200	1946-1960	17
210	560	440	355	490	1961-1970	18
185	375	215	120	250	1971-1980	19
155	425	125	125	270	1981-1990	20
					1991-1996 (47)	21
6.5	7.9	7.8	7.0	6.6	Nombre moyen de pièces par logement	22
2.9	3.4	3.2	3.0	3.0	Nombre moyen de chambres à coucher	
118,687	154,076	156,896	125,255	117,898	par logement (48)	23
					Valeur moyenne du logement \$	24
780	1,655	970	820	1,305	Nombre total de logements privés	25
					selon la taille du ménage	
145	155	105	105	205	1 personne	26
265	445	330	255	405	2 personnes	27
125	325	200	175	270	3 personnes	28
220	670	300	255	380	4-5 personnes	29
25	60	30	35	45	6 personnes ou plus	30
580	1,420	830	695	1,025	selon le genre de ménage	
10	-	-	10	20	Ménages unifamiliaux	31
190	230	135	125	265	Ménages multifamiliaux	32
					Ménages non familiaux	33
2,160	5,295	2,835	2,440	3,740	Nombre de personnes dans les ménages privés	34
2.8	3.2	2.9	3.0	2.9	Nombre moyen de personnes par ménage	35
0.4	0.4	0.4	0.4	0.4	Nombre moyen de personnes par pièce	36
80	80	35	80	125	Ménages unifamiliaux locataires	
770	766	677	660	753	sans autres personnes (49)	37
40	45	45	85	105	Loyer brut moyen \$ (50)	38
					Loyer brut >= 30% du revenu du ménage (50)	39
460	1,250	730	555	815	Ménages unifamiliaux propriétaires	
					sans autres personnes (51)	40
667	925	779	713	882	Principales dépenses de	
					propriété moyennes \$ (52)	41
60	180	95	65	255	Principales dépenses de propriété	
					>=30 % du revenu du ménage (52)	42
					CARACTÉRISTIQUES DES FAMILLES DE RECENSEMENT	
600	1,430	840	700	1,055	Nombre total de familles de recensement dans	
					les ménages privés	43
					selon la taille de la famille de recensement	
245	440	320	250	395	2 personnes	44
135	280	215	165	265	3 personnes	45
135	460	210	185	275	4 personnes	46
90	240	90	95	120	5 personnes ou plus	47

See reference material at the end of the publication. - Voir les documents de référence à la fin de la publication.

Table 1. Selected Characteristics for Census Tracts, 1996 Census - 100% Data and 20% Sample Data

No.	Characteristics	Prince George 0013	Prince George 0014	Prince George 0015	Prince George 0016	Prince George 0017	Prince George 0018
CENSUS FAMILY CHARACTERISTICS							
by family structure and presence of never-married sons and/or daughters at home							
1	Total husband-wife families	340	940	1,000	1,585	1,170	25
Total families of now-married							
2	couples	265	735	810	1,385	970	30
3	Without sons and/or daughters at home ..	160	345	285	365	295	15
4	With sons and/or daughters at home	105	395	530	1,020	675	15
5	1 son or daughter	35	135	165	285	235	-
6	2 sons and/or daughters	45	180	235	490	330	10
7	3 or more sons and/or daughters	20	80	130	245	110	-
Total families of common-law							
8	couples	80	205	185	200	205	-
9	Without sons and/or daughters at home ..	45	100	105	115	125	-
10	With sons and/or daughters at home	35	105	80	85	85	-
11	1 son or daughter	20	60	35	45	30	-
12	2 sons and/or daughters	10	25	45	15	35	-
13	3 or more sons and/or daughters	-	20	-	25	15	-
14	Total lone-parent families	95	305	320	280	350	-
15	Male parent	-	30	35	30	25	-
16	1 son or daughter	-	25	30	25	15	-
17	2 sons and/or daughters	-	10	10	10	10	-
18	3 or more sons and/or daughters	-	-	10	-	-	-
19	Female parent	95	270	285	250	330	10
20	1 son or daughter	55	145	175	120	190	-
21	2 sons and/or daughters	20	80	100	90	100	-
22	3 or more sons and/or daughters	15	45	-	40	40	-
23	Total number of never-married sons and/or daughters at home	405	1,430	1,635	2,665	1,980	35
by age groups							
24	Under 6 years	80	425	480	555	520	10
25	6-14 years	155	495	585	1,095	920	20
26	15-17 years	65	200	240	415	215	10
27	18-24 years	60	240	235	490	255	10
28	25 years and over	45	70	95	100	70	-
29	Average number of never-married sons and/or daughters at home per census family (53)	0.9	1.1	1.2	1.4	1.3	1.0
30	Total number of persons in private households	1,990	4,775	4,870	6,815	5,580	105
by census family status and living arrangements							
31	Number of non-family persons	800	1,155	915	705	905	10
32	Living with relatives (54)	75	215	115	125	240	-
33	Living with non-relatives only	190	420	310	235	380	-
34	Living alone	530	520	490	340	280	10
35	Number of family persons	1,185	3,620	3,950	6,110	4,675	95
36	Average number of persons per census family	2.7	2.9	3.0	3.3	3.1	2.9
37	Total number of persons 65 years and over	445	500	380	210	290	15
Number of non-family persons							
38	65 years and over	280	200	195	90	140	-
39	Living with relatives (54)	10	35	30	40	70	-
40	Living with non-relatives only	10	10	15	15	10	-
41	Living alone	265	155	150	40	60	-
42	Number of family persons 65 years and over	170	305	185	120	150	20
ECONOMIC FAMILY CHARACTERISTICS							
43	Total number of economic families in private households	450	1,320	1,335	1,820	1,555	35
by size of family							
44	2 persons	245	665	590	575	610	20
45	3 persons	110	290	315	390	375	-
46	4 persons	55	225	270	525	375	10
47	5 or more persons	45	135	160	330	195	-
48	Total number of persons in economic families ..	1,265	3,835	4,070	6,235	4,915	95
49	Average number of persons per economic family	2.8	2.9	3.0	3.4	3.2	2.9
50	Total number of unattached individuals	725	940	800	575	660	-

See reference material at the end of the publication. - Voir les documents de référence à la fin de la publication.

Tableau 1. Certaines caractéristiques des secteurs de recensement, recensement de 1996 - Données intégrales et données-échantillon (20 %)

Prince George 0019	Prince George 0020	Prince George 0021	Prince George 0022	Prince George 0023	Caractéristiques	N°
CARACTÉRISTIQUES DES FAMILLES DE RECENSEMENT						
selon la structure de la famille et la présence de fils et/ou de filles jamais mariés à la maison						
535	1,310	740	620	910	Total des familles époux-épouse	1
425	1,185	650	520	735	Total des familles comptant un couple actuellement marié	2
155	325	235	190	250	Sans fils ni fille à la maison	3
270	860	410	330	485	Avec fils et/ou filles à la maison	4
95	210	140	100	155	1 fils ou fille	5
110	425	185	135	230	2 fils et/ou filles	6
60	225	85	85	95	3 fils et/ou filles ou plus	7
105	130	95	105	170	Total des familles comptant un couple en union libre	8
65	60	45	35	75	Sans fils ni fille à la maison	9
40	70	50	70	95	Avec fils et/ou filles à la maison	10
15	20	30	35	60	1 fils ou fille	11
20	35	20	25	15	2 fils et/ou filles	12
-	20	-	10	20	3 fils et/ou filles ou plus	13
65	115	100	80	145	Total des familles monoparentales	14
20	40	25	35	40	Parent de sexe masculin	15
10	25	15	15	15	1 fils ou fille	16
-	10	10	15	10	2 fils et/ou filles	17
-	-	-	-	20	3 fils et/ou filles ou plus	18
50	75	75	45	105	Parent de sexe féminin	19
10	30	25	10	45	1 fils ou fille	20
15	45	35	15	45	2 fils et/ou filles	21
25	-	10	20	15	3 fils et/ou filles ou plus	22
750	2,110	1,040	920	1,335	Nombre total de fils et/ou de filles jamais mariés à la maison	23
240	505	230	215	355	selon les groupes d'âge	
300	980	430	375	600	Moins de 6 ans	24
85	295	115	130	150	6-14 ans	25
100	280	205	155	190	15-17 ans	26
20	45	50	45	40	18-24 ans	27
					25 ans et plus	28
1.2	1.5	1.2	1.3	1.3	Nombre moyen de fils et/ou de filles jamais mariés à la maison par famille de recensement (53)	29
2,155	5,295	2,835	2,445	3,740	Nombre total de personnes dans les ménages privés	30
270	445	220	200	440	selon la situation des particuliers dans la famille de recensement et la situation des particuliers dans le ménage	
20	100	65	35	95	Nombre de personnes hors famille	31
105	190	50	60	140	Vivant avec des personnes apparentées (54)	32
145	155	105	100	200	Vivant avec des personnes non apparentées uniquement	33
1,890	4,850	2,620	2,245	3,295	Vivant seules	34
3.1	3.4	3.1	3.2	3.1	Nombre de membres d'une famille	35
85	160	130	155	165	Nombre moyen de personnes par famille de recensement	36
30	50	40	30	55	Nombre total de personnes de 65 ans et plus	37
-	20	25	-	10	Nombre de personnes hors famille de recensement de 65 ans et plus	38
-	-	-	-	-	Vivant avec des personnes apparentées (54)	39
30	25	20	30	40	Vivant avec des personnes non apparentées uniquement	40
55	110	85	125	110	Vivant seules	41
					Nombre de membres d'une famille de 65 ans et plus	42
CARACTÉRISTIQUES DE LA FAMILLE ÉCONOMIQUE						
595	1,440	850	700	1,060	Nombre total de familles économiques dans les ménages privés	43
235	425	335	235	390	selon la taille de la famille	
135	300	190	170	270	2 personnes	44
140	460	225	190	260	3 personnes	45
90	260	100	100	145	4 personnes	46
1,905	4,955	2,685	2,280	3,390	5 personnes ou plus	47
3.2	3.4	3.2	3.3	3.2	Nombre total de personnes dans les familles économiques	48
255	345	155	165	345	Nombre moyen de personnes par famille économique	49
					Nombre total de personnes hors famille économique	50

See reference material at the end of the publication. - Voir les documents de référence à la fin de la publication.

Footnote(s)

- (1) Based on 1996 area. These figures have not been subjected to random rounding.
- (2) These figures have not been subjected to random rounding.
- (3) Includes institutional residents.
- (4) Excludes institutional residents. These data are based on weighted sample data (20%). In some instances, due to weighting factors, it is possible for small areas to have an "estimated population excluding institutional residents" higher than the "population including institutional residents".
- (5) Non-official language categories are based on the most frequently reported responses in the census metropolitan area.
- (6) This is a subtotal of all non-official languages collected by the census that are not displayed separately here.
- (7) Indicates the number of respondents reporting knowledge of these non-official languages.
- (8) The official language minority is English in Quebec and French in all other provinces and territories.
- (9) This table shows total response counts for the 15 most frequently reported ethnic origins in this census metropolitan area. Total responses indicate the number of respondents who reported each ethnic origin, either as their only response or in addition to one or more other ethnic origins. Total responses represent the sum of single ethnic origin responses and multiple ethnic origin responses received in the census.
- (10) "n.i.e." means "not included elsewhere". Includes responses such as British, Anglo, Celtic, Cornish, Gaelic, Jersey Islander, Manx, United Empire Loyalist, United Kingdom, etc. Excludes the following groups which were collected as separate responses in 1996: English, Irish, Scottish and Welsh.

Renvoi(s)

- (1) Selon la superficie de 1996. Ces chiffres n'ont pas fait l'objet d'un arrondissement aléatoire.
- (2) Ces chiffres n'ont pas fait l'objet d'un arrondissement aléatoire.
- (3) Inclut les pensionnaires d'un établissement institutionnel.
- (4) Exclut les pensionnaires d'un établissement institutionnel. Ces données sont basées sur les données-échantillon pondérées (20 %). Dans certains cas, en raison des coefficients de pondération, il est possible que, dans les petites régions, «l'estimation de la population ne comprenant pas les pensionnaires d'un établissement institutionnel» soit plus élevée que «la population comprenant les pensionnaires d'un établissement institutionnel».
- (5) Les catégories de langues non officielles sont basées sur les réponses le plus souvent déclarées dans la région métropolitaine de recensement.
- (6) Ceci est un sous-total de toutes les langues non officielles recueillies par le recensement qui ne sont pas affichées séparément ici.
- (7) Indique le nombre de répondants qui ont indiqué avoir une connaissance de ces langues non officielles.
- (8) Au Québec, la langue officielle minoritaire est l'anglais, et dans toutes les autres provinces et territoires, la langue officielle minoritaire est le français.
- (9) Ce tableau présente les chiffres des réponses totales des 15 origines ethniques le plus souvent déclarées pour cette région métropolitaine de recensement. Le total des réponses correspond au nombre de recensés ayant indiqué chaque origine ethnique, soit comme étant leur seule réponse ou comme étant associée à une autre origine ethnique ou plus. Le total des réponses représente la somme des réponses uniques portant sur l'origine ethnique et des réponses multiples portant sur l'origine ethnique déclarées dans le cadre du recensement.
- (10) «n.i.a.» signifie «non inclus ailleurs». Inclut les réponses telles que Britannique, Anglo, Celte, origines de Cornouailles, Gaélique, Jersiais, origines des îles de Man, Loyaliste, de l'Empire-Uni, Royaume-Uni, etc. Exclut les groupes suivants qui ont été répertoriés comme des réponses distinctes en 1996: Anglais, Irlandais, Écossais et Gallois.

- (11) In 1991, "Frisian" was included in "Dutch (Netherlands)". In 1996, "Frisian" was collected as a separate response.
- (12) In 1991, "Taiwanese" was included in "Chinese". In 1996, "Taiwanese" was collected as a separate response.
- (13) Caution should be used in comparing data for Caribbean origins, including 'Haitian' and 'Jamaican', between the 1996 and 1991 censuses. Data for Caribbean, African and Black origins have been affected by changes in the format of the ethnic origin question and the examples listed on the census questionnaire. The 1991 Census question included 15 mark-in categories, including 'Black', and two write-in spaces. In 1996, respondents were required to write in their ethnic origin(s) in four write-in spaces. The 'Black' mark-in group was replaced with the examples 'Haitian', 'Jamaican' and 'Somali'. Respondents who checked the 'Black' mark-in category in 1991 are likely to have written in an African, Caribbean or other ethnic origin response in 1996.
- (14) "n.i.e." means "not included elsewhere". Includes responses such as African, Black African, Bantu, Beninese, Cameroonian, Guinean, Ivorian (Black), Malagasy (Black), Malian, Senegalese (Black), Seychellois (Black), Sierra Leonian, Swahili, Togolese, Tutsi, West African, Yoruba, Zambian, Zimbabwean (Black), Zulu, etc. Excludes the following groups which were collected as separate responses in 1996: Black, Burundian, East African, Eritrean, Ethiopian, Ghanaian, Kenyan, Mauritian, Nigerian, Rwandan, Somali, South African, Sudanese, Tanzanian, Ugandan and Zairian. Caution should be used in comparing data for "African (Black)" between the 1996 and 1991 censuses. Data for Caribbean, African and Black origins have been affected by changes in the format of the ethnic origin question and the examples listed on the census questionnaire. The 1991 Census question included 15 mark-in categories, including "Black", and two write-in spaces. In 1996, respondents were required to write in their ethnic origin(s) in four write-in spaces. The "Black" mark-in group was replaced with the examples "Haitian", "Jamaican" and "Somali". Respondents who checked the "Black" mark-in category in 1991 are likely to have written in an African, Caribbean or other ethnic origin response in 1996.
- (11) En 1991, les réponses «Frison» étaient incluses dans le groupe «Hollandais (Néerlandais)». En 1996, elles ont été répertoriées comme des réponses distinctes.
- (12) En 1991, les réponses «Taiwanais» étaient incluses dans le groupe «Chinois». En 1996, elles ont été répertoriées comme des réponses distinctes.
- (13) La comparaison des données pour les recensements de 1991 et 1996 portant sur l'origine ethnique «Origines des Caraïbes», y compris «Haïtien» et «Jamaïquain», devrait se faire avec prudence. Les données pour «Origines des Caraïbes», «Africain» et «Noir» ont été compromises par les modifications apportées au libellé de la question sur l'origine ethnique et aux exemples figurant au questionnaire du recensement. La question du recensement de 1991 comportait 15 catégories de réponses à cocher, y compris «Noir», et deux cases pour réponse écrite. Au recensement de 1996, les répondants devaient inscrire leur(s) origine(s) ethnique(s) sur quatre cases pour réponses écrites. La réponse à cocher «Noir» a été remplacée avec les exemples «Haïtien», «Jamaïquain» et «Somalien». Les répondants ayant coché la réponse «Noir» en 1991 ont probablement inscrit une origine ethnique africaine, des Caraïbes ou une autre origine ethnique comme réponse en 1996.
- (14) Inclut les réponses telles que Africain, Africain noir, Bantou, Béninois, Camerounais, Guinéen, Ivoirien (Noir), Malagache (Noir), Malien, Sénégalais (Noir), Seychellois (Noir), Sierra-Léonien, Swahili, Togolais, Tutsi, Africain de l'Ouest, Nago (Yoruba), Zambien, Zimbabwéen (Noir), Zoulou, etc. Exclut les groupes suivants qui ont été répertoriés comme des réponses distinctes en 1996 : Noir, Burundais, Africain de l'Est, Érythréen, Éthiopien, Ghanéen, Kényan, Mauritanien, Nigérien, Rwandais, Somalien, Sud-Africain, Soudanais, Tanzanien, Ougandais et Zairois. La comparaison des données pour les recensements de 1991 et 1996 portant sur l'origine ethnique «Africain (Noir)» devrait se faire avec prudence. Les données pour «Origines des Caraïbes», «Africain» et «Noir» ont été compromises par les modifications apportées au libellé de la question sur l'origine ethnique et aux exemples figurant au questionnaire du recensement. La question du recensement de 1991 comportait 15 catégories de réponses à cocher, y compris «Noir», et deux cases pour réponses écrites. Au recensement de 1996, les répondants devaient inscrire leur(s) origine(s) ethnique(s) dans quatre cases pour réponses écrites. La réponse à cocher «Noir» a été remplacée avec les exemples «Haïtien», «Jamaïquain» et «Somalien». Les répondants ayant coché la réponse «Noir» en 1991 ont probablement inscrit une origine ethnique africaine, des Caraïbes ou une autre origine ethnique comme réponse en 1996.

- (15) Caution should be used in comparing data for "Canadian" ethnic origin between censuses. The increase in the reporting of "Canadian" is the result of a number of factors. The change in the format of the ethnic origin question between 1996 and 1991 has had an impact on counts for this group. The 1991 Census question included 15 mark-in categories and two write-in spaces for the ethnic origin question. In 1996, respondents were required to write in their ethnic origin(s) in four write-in spaces. Twenty-four examples, including "Canadian", were provided. "Canadian" was included as one of the examples on the 1996 Census questionnaire because it was one of the most frequently reported ethnic origins in the 1991 Census. As a result of the change in format of the ethnic origin question in 1996, many respondents who checked a mark-in category to indicate their ethnic origin in 1991 may have written in "Canadian" as their ethnic origin in 1996. Although the increase in the reporting of "Canadian" ethnic origins may have impacted the reporting of single ethnic origins of many groups, English, Irish, Scottish and French origins appear to have been particularly affected.
- (15) Il convient de faire preuve de prudence quant à la comparaison des données portant sur l'origine ethnique «Canadien» d'un recensement à l'autre. L'augmentation quant au nombre de déclarations «Canadien» découle d'un nombre de facteurs. Les modifications apportées au libellé de la question sur l'origine ethnique entre 1996 et 1991 ont eu un effet sur les chiffres de ce groupe. La question du recensement de 1991 comportait 15 catégories de réponses à cocher et deux cases pour réponses écrites pour l'origine ethnique. En 1996, les recensés devaient inscrire leur(s) origine(s) ethnique(s) dans quatre cases pour réponses écrites. Vingt-quatre exemples, y compris «Canadien» étaient fournis. L'origine ethnique «Canadien» a été ajoutée comme l'un des exemples au questionnaire du recensement de 1996 puisqu'elle est parmi l'une des origines ethniques le plus souvent déclarées lors du recensement de 1991. En raison de la modification apportée à la présentation de la question portant sur l'origine ethnique en 1996, il se peut que plusieurs répondants ayant coché l'une des catégories de réponses à cocher pour indiquer leur origine ethnique en 1991 aient inscrit «Canadien» comme origine ethnique en 1996. Bien que l'augmentation ayant été soulevée quant à la déclaration des origines ethniques «Canadien» puisse avoir un effet sur la déclaration des origines ethniques uniques de plusieurs groupes, les origines «Anglais», «Irlandais», «Écossais» et «Français» semblent avoir été plus particulièrement affectées.
- (16) "South Asian" includes Bangladeshi, Bengali, East Indian, Goan, Gujarati, Pakistani, Punjabi, Sinhalese, Sri Lankan, Tamil and South Asian, n.i.e. (n.i.e. means "not included elsewhere").
- (16) Sud-Asiatique inclut Bangladeshi, Bengali, Indien de l'Inde, origines de Goa, Gujarati, Pakistanais, Pendjabi, Cingalais, Sri-Lankais, Tamoul et Sud-Asiatique, n.i.a. (n.i.a. signifie «non inclus ailleurs»).
- (17) There are different ways to define the Aboriginal population in Canada. The data shown here are for persons who reported Aboriginal ethnic origin/ancestry (North American Indian, Métis or Inuit). The 1996 Census also provides information on persons who self-identified with an Aboriginal group. Depending on the application, data on either identity or ethnic origin/ancestry may be appropriate for defining the Aboriginal population.
- (17) Il existe plusieurs façons de définir la population autochtone au Canada. Les données présentées ici concernent les personnes ayant déclaré une origine ethnique ou une ascendance autochtone (Indien de l'Amérique du Nord, Métis ou Inuit). Le recensement de 1996 fournit également de l'information sur les personnes qui se sont identifiées comme faisant partie d'un groupe autochtone. Selon les besoins, la population autochtone peut être définie à partir des données sur l'identité, ou à partir des données sur l'origine ethnique/ascendance.

- (18) There are different ways to define the Aboriginal population in Canada. The data shown here are for persons who reported identifying with at least one Aboriginal group (North American Indian, Métis or Inuit) and/or those who reported being a Treaty or Registered Indian and/or those who were members of an Indian Band/First Nation. The 1996 Census also provides information on persons with Aboriginal ethnic origin/ancestry. Depending on the application, data on either identity or ethnic origin/ancestry may be appropriate for defining the Aboriginal population.
- (19) Includes respondents who belong to a visible minority group.
- (20) Includes respondents who reported a single write-in response indicating a Pacific Islander group (for example, "Fijian" or "Polynesian") or another single write-in response likely to be a visible minority group (for example, "Guyanese", "Mauritian", "South American" or "West Indian").
- (21) Includes respondents who reported more than one visible minority group by checking two or more mark-in circles, for example, 'Black and South Asian'.
- (22) Includes Canadian citizens by birth and Canadian citizens by naturalization, with or without other foreign citizenship.
- (23) Includes persons born in a province other than the province of residence, as well as persons born outside Canada who have Canadian citizenship by birth and, therefore, will not have immigrated to Canada.
- (24) "Other Europe" includes Southern Europe, Eastern Europe, Northern and Western Europe, excluding the United Kingdom. Data are not directly comparable to previous censuses, where Europe included Cyprus and the U.S.S.R. In 1996, Cyprus and the former Soviet Republics of Armenia, Azerbaijan, Georgia, Kazakstan, Kyrgyzstan, Tajikistan, Turkmenistan and Uzbekistan are included in Asia.
- (25) Excludes India. Data are not directly comparable to previous censuses. In 1996, "Other Asia and the Middle East" includes Cyprus and the former Soviet Republics of Armenia, Azerbaijan, Georgia, Kazakstan, Kyrgyzstan, Tajikistan, Turkmenistan and Uzbekistan.
- (18) Il existe plusieurs façons de définir la population autochtone au Canada. Les données présentées ici concernent les personnes qui se sont identifiées comme faisant partie d'au moins un groupe autochtone, c'est-à-dire Indien de l'Amérique du Nord, Métis ou Inuit, et/ou les personnes ayant déclaré être un Indien inscrit ou un Indien des traités, et/ou les personnes appartenant à une bande indienne ou à une première nation. Le recensement de 1996 fournit également de l'information sur les personnes ayant une origine ethnique ou une ascendance autochtone. Selon les besoins, la population autochtone peut être définie à partir des données sur l'identité, ou à partir des données sur l'origine ethnique/ascendance.
- (19) Inclut les répondants qui appartiennent à un groupe de minorité visible.
- (20) Inclut les répondants ayant fourni une réponse écrite unique indiquant un groupe des îles du Pacifique (par exemple «Fidjien» ou «Polynésien») ou une autre réponse écrite unique correspondant probablement à un groupe de minorité visible (par exemple «Guyanais», «Mauricien», «Sud-Américain» ou «Antillais britannique»).
- (21) Inclut les répondants ayant déclaré plus d'un groupe de minorité visible en cochant au moins deux cercles codés (par exemple «Noir et Sud-Asiatique»).
- (22) Inclut les citoyens canadiens par naissance et les citoyens canadiens par naturalisation, peu importe qu'ils aient ou non une autre citoyenneté étrangère.
- (23) Inclut les personnes nées dans une province autre que la province de résidence, de même que les personnes nées à l'extérieur du Canada qui sont citoyens canadiens de naissance et qui n'ont donc pas immigré au Canada.
- (24) «Autre Europe» comprend l'Europe méridionale, l'Europe orientale, l'Europe septentrionale et l'Europe occidentale excluant le Royaume-Uni. Les données ne sont pas directement comparables avec celles des recensements antérieurs alors que l'Europe englobait Chypre et l'URSS. En 1996, Chypre et les anciennes républiques soviétiques d'Arménie, d'Azerbaïdjan, de Géorgie, du Kazakhstan, du Kirghizistan, d'Ouzbékistan, du Tadjikistan et du Turkménistan sont incluses dans l'Asie.
- (25) Exclut l'Inde. Les données ne sont pas directement comparables avec celles des recensements antérieurs. En 1996, "Autre Asie et Moyen-Orient" comprend Chypre et les anciennes républiques soviétiques d'Arménie, d'Azerbaïdjan, de Géorgie, du Kazakhstan, du Kirghizistan, d'Ouzbékistan, du Tadjikistan et du Turkménistan.

(26) 'Other' includes Greenland, Saint Pierre and Miquelon, the category 'Other' as well as immigrants born in Canada.

(27) Includes the first four months only of 1996.

(28) Population 1 year of age and over residing in Canada, excluding institutional residents and Canadians (military and government personnel) in households outside Canada.

The concept of "migrants" is defined at the Census Subdivision (CSD) level. For geographic levels below the CSD, such as enumeration areas (EAs) and census tracts (CTs), the distinction between the migrant and non-migrant population refers to the corresponding CSD of the EA or CT. For example, migrants within a CT are those persons who moved from a different CSD, while non-migrants are those who moved within the same CSD, although they moved in from a different CT in the same CSD or moved within the same CT.

(29) Population 5 years of age and over residing in Canada, excluding institutional residents and Canadians (military and government personnel) in households outside Canada.

The concept of "migrants" is defined at the Census Subdivision (CSD) level. For geographic levels below the CSD, such as enumeration areas (EAs) and census tracts (CTs), the distinction between the migrant and non-migrant population refers to the corresponding CSD of the EA or CT. For example, migrants within a CT are those persons who moved from a different CSD, while non-migrants are those who moved within the same CSD, although they moved in from a different CT in the same CSD or moved within the same CT.

(30) Includes 'Never attended school or attended kindergarten only'.

(31) Refers to courses completed at postsecondary institutions which normally require a secondary school graduation certificate or equivalent for entrance, as well as to other courses in related or like institutions which may not require a secondary school graduation certificate for entrance.

(32) Includes trades certificate or diploma and other non-university certificate or diploma.

(26) «Autres» inclut le Groenland, Saint-Pierre-et-Miquelon, la catégorie «Autres» ainsi que les immigrants nés au Canada.

(27) Inclut les quatre premiers mois seulement de 1996.

(28) Population de 1 an et plus résidant au Canada, à l'exclusion des pensionnaires d'un établissement institutionnel et des Canadiens (militaires et fonctionnaires) appartenant à un ménage à l'extérieur du Canada.

Le concept de «migrants» est défini au niveau des subdivisions de recensement (SDR). Pour les niveaux géographiques inférieurs aux SDR, comme les secteurs de dénombrement (SD) et les secteurs de recensement (SR), la distinction entre la population des migrants et des non-migrants est faite au niveau de la SDR correspondant au SD ou au SR. Par exemple, les migrants au sein d'un SR sont les personnes qui sont originaires d'une SDR différente, alors que les non-migrants sont celles qui ont déménagé à l'intérieur de la même SDR, même si elles sont passées d'un SR à un autre à l'intérieur de la même SDR ou ont déménagé à l'intérieur du même SR.

(29) Population de 5 ans et plus résidant au Canada, à l'exclusion des pensionnaires d'un établissement institutionnel et des Canadiens (militaires et fonctionnaires) appartenant à un ménage à l'extérieur du Canada.

Le concept de «migrants» est défini au niveau des subdivisions de recensement (SDR). Pour les niveaux géographiques inférieurs aux SDR, comme les secteurs de dénombrement (SD) et les secteurs de recensement (SR), la distinction entre la population des migrants et des non-migrants est faite au niveau de la SDR correspondant au SD ou au SR. Par exemple, les migrants au sein d'un SR sont les personnes qui sont originaires d'une SDR différente, alors que les non-migrants sont celles qui ont déménagé à l'intérieur de la même SDR, même si elles sont passées d'un SR à un autre à l'intérieur de la même SDR ou ont déménagé à l'intérieur du même SR.

(30) Inclut la catégorie «Aucune scolarité ou uniquement l'école maternelle».

(31) Désigne les cours terminés dans un établissement postsecondaire qui exige habituellement comme condition d'admission un certificat d'études secondaires ou l'équivalent; il peut aussi s'agir d'autres cours dans des établissements similaires qui ne demandent pas nécessairement comme condition d'admission un certificat d'études secondaires.

(32) Comprend un certificat ou un diplôme d'une école de métiers et un certificat ou un diplôme d'autres études non universitaires.

- (33) Includes trades certificate or diploma, other non-university certificate or diploma and university certificate or diploma below bachelor level.
- (34) Refers to persons who reported time spent doing one or more of the following unpaid work activities: a) unpaid housework; b) unpaid child care; c) unpaid care to seniors. For example, a respondent who reported 5 to 14 hours of housework and 30 to 59 hours of child care and no hours of care to seniors would fall into the category "Housework and child care only".
- (35) Unemployed persons 15 years of age and over who have never worked for pay or profit or who had worked only prior to January 1st of the previous year.
- (36) This category is also referred to as the 'Experienced Labour Force'.
- (37) Primary industries consist of Division A - Agricultural and Related Service Industries, Division B - Fishing and Trapping Industries, Division C - Logging and Forestry Industries and Division D - Mining (Including Milling), Quarrying and Oil Well Industries.
- (38) See Industry Divisions in the "Special Notes" section of the Reference Material.
- (39) Including loss.
- (40) For persons with income.
- (41) Percentages may not add to 100% due to rounding of the data.
- (42) Worked 49-52 weeks in 1995, mostly full time.
- (43) Worked 49-52 weeks in 1995, mostly part time, or worked 1-48 weeks.
- (44) See Reference Material for universe covered and for definitions of concepts and terms.
- (45) Calculations based on unrounded data.
- (46) Includes mobile homes and other movable dwellings such as houseboats and railroad cars.
- (33) Comprend un certificat ou un diplôme d'une école de métiers, un certificat ou un diplôme d'autres études non universitaires et un certificat ou un diplôme universitaire inférieur au baccalauréat.
- (34) Personnes qui ont déclaré du temps consacré à une ou plusieurs des activités de travail non rémunéré suivantes : a) travaux ménagers sans rémunération, b) soins aux enfants sans rémunération, c) soins aux personnes âgées sans rémunération. Par exemple, un répondant qui a déclaré 5 à 14 heures de travaux ménagers et 30 à 59 heures de soins aux enfants et aucune heure de soins aux personnes âgées serait classé dans la catégorie «Travaux ménagers et soins aux enfants seulement».
- (35) Chômeur(euse)s de 15 ans et plus n'ayant jamais travaillé pour un salaire ou un profit ou ayant travaillé seulement avant le 1er janvier de l'année précédente.
- (36) On nomme aussi cette catégorie «Population active expérimentée».
- (37) Les industries primaires comprennent la Division A - Industries agricoles et de services connexes, la Division B - Industries de la pêche et du piégeage, la Division C - Industries de l'exploitation forestière et des services forestiers et la Division D - Industries des mines (y compris broyage), carrières et puits de pétrole.
- (38) Voir les divisions d'industrie dans la section «Notes spéciales» des documents de référence.
- (39) Comprend les pertes.
- (40) S'applique aux personnes ayant un revenu.
- (41) Il est possible que la somme des pourcentages ne soit pas de 100 % en raison de l'arrondissement des données.
- (42) A travaillé 49-52 semaines en 1995, surtout à plein temps.
- (43) A travaillé 49-52 semaines en 1995, surtout à temps partiel, ou a travaillé 1-48 semaines.
- (44) Se reporter aux documents de référence pour connaître l'univers pris en compte et les définitions des concepts et des termes.
- (45) Les calculs sont basés sur des données non arrondies.
- (46) Comprend les habitations mobiles et les autres logements mobiles tels que les bateaux-maisons et les voitures de chemin de fer.

- (47) Includes the first five months only of 1996.
- (48) Users of 1996 Census data on Number of Bedrooms are cautioned that the counts for dwellings having no bedroom may be too high, due to the editing procedure used in processing the 1996 data. It is estimated that, at the national level, the counts for dwellings with no bedroom may be over-reported by 25%. These dwellings would have been classified as having one bedroom. The over-reporting is concentrated among dwellings with two rooms.
- (49) Figures shown here are for one-family households in tenant-occupied non-farm, non-reserve dwellings with 1995 household total income greater than zero (i.e. excludes zero or negative household total income).
- (50) Figures shown here are for all private households in tenant-occupied non-farm, non-reserve dwellings with 1995 household total income greater than zero (i.e. excludes zero or negative household total income).
- (51) Figures shown here are for one-family households in owner-occupied non-farm, non-reserve dwellings with 1995 household total income greater than zero (i.e. excludes zero or negative household total income).
- (52) Figures shown here are for all private households in owner-occupied non-farm, non-reserve dwellings with 1995 household total income greater than zero (i.e. excludes zero or negative household total income).
- (53) The average number of never-married sons and/or daughters at home per census family is calculated using the total number of never-married sons and/or daughters at home and the total number of census families.
- (54) Non-relatives may be present.
- (47) Ne comprend que les cinq premiers mois de 1996.
- (48) On avise les utilisateurs des données du recensement de 1996 qu'il se peut que les données ayant trait aux logements n'ayant aucune chambre à coucher soient trop élevées, en raison de la procédure d'édition ayant été utilisée lors du traitement des données de 1996. On estime qu'au niveau national, les chiffres portant sur les logements n'ayant aucune chambre à coucher ont été surdéclarés par 25 %. Ces logements auraient été classés comme ayant une chambre à coucher. La surdéclaration se produit surtout au niveau des logements ayant deux pièces.
- (49) Les chiffres qui figurent ici s'appliquent aux ménages unifamiliaux dans les logements non agricoles hors réserve occupés par un locataire et ayant un revenu total du ménage (1995) supérieur à zéro (c.-à-d., exclut le revenu total du ménage de zéro ou d'une valeur négative).
- (50) Les chiffres qui figurent ici s'appliquent à tous les ménages dans les logements non agricoles hors réserve occupés par un locataire et ayant un revenu total du ménage (1995) supérieur à zéro (c.-à-d., exclut le revenu total du ménage de zéro ou d'une valeur négative).
- (51) Les chiffres qui figurent ici s'appliquent aux ménages unifamiliaux dans les logements non agricoles hors réserve occupés par le propriétaire et ayant un revenu total du ménage (1995) supérieur à zéro (c.-à-d., exclut le revenu total du ménage de zéro ou d'une valeur négative).
- (52) Les chiffres qui figurent ici s'appliquent à tous les ménages dans les logements non agricoles hors réserve occupés par le propriétaire et ayant un revenu total du ménage (1995) supérieur à zéro (c.-à-d., exclut le revenu total du ménage de zéro ou d'une valeur négative).
- (53) Le nombre moyen de fils et/ou de filles jamais mariés à la maison par famille de recensement est calculé à partir du nombre total de fils et/ou de filles jamais mariés à la maison et du nombre total de familles de recensement.
- (54) Peut inclure des personnes non apparentées.

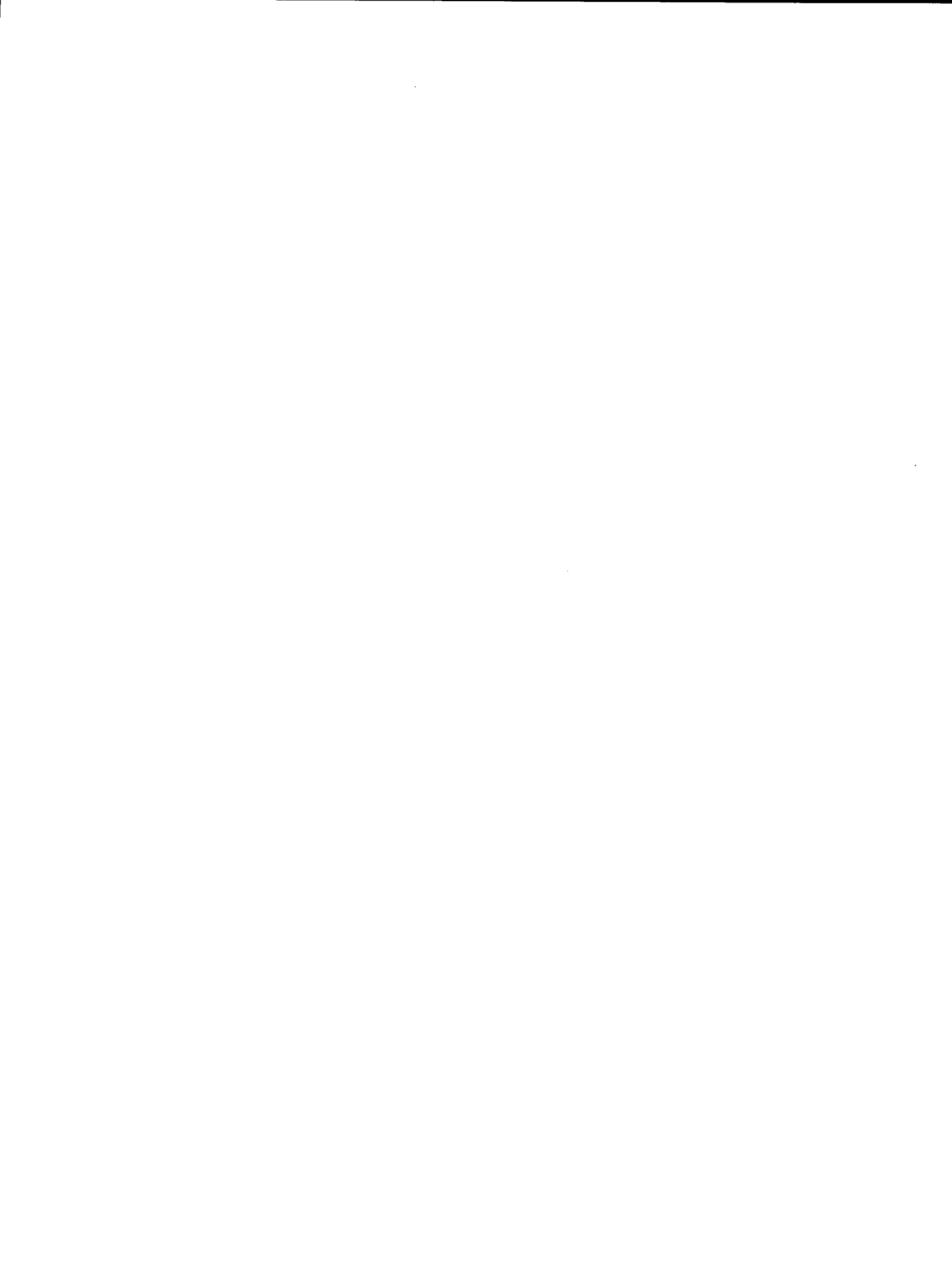

Definitions

Aboriginal Population

Refers to those persons who reported identifying with at least one Aboriginal group, i.e. North American Indian, Métis or Inuit (Eskimo) and/or those who reported being a Treaty Indian or a Registered Indian as defined by the *Indian Act* of Canada and/or who were members of an Indian Band or First Nation. For further information, see the definitions "Aboriginal: Registered or Treaty Indian" and "Aboriginal: Member of an Indian Band or First Nation" in the 1996 Census Dictionary (Catalogue No. 92-351-XPE).

Age

Refers to the age at last birthday (as of the census reference date, May 14, 1996). This variable is derived from date of birth.

Census Agglomeration (CA)

A census agglomeration (CA) is a large urban area (known as the urban core) together with adjacent urban and rural areas (known as urban and rural fringes) that have a high degree of social and economic integration with the urban core. A CA has an urban core population of at least 10,000, based on the previous census. However, if the population of the urban core of a CA declines below 10,000, the CA is retired. Once a CA attains an urban core population of at least 100,000, based on the previous census, it is eligible to become a CMA.

Census Division (CD)

Census division (CD) is the general term applied to areas established by provincial law which are intermediate geographic areas between the municipality (census subdivision) and the province level. Census divisions represent counties, regional districts, regional municipalities and other types of provincially legislated areas.

In Newfoundland, Manitoba, Saskatchewan and Alberta, provincial law does not provide for these administrative geographic areas. Therefore, census divisions have been created by Statistics Canada in cooperation with these provinces for the dissemination of statistical data. In the Yukon Territory, the census division is equivalent to the entire territory.

Census Family

Refers to a now-married couple (with or without never-married sons and/or daughters of either or both spouses), a couple living common-law (with or without never-married sons and/or daughters of either or both partners) or a lone parent of any marital status, with at least one never-married son or daughter living in the same dwelling.

Census Family Living Arrangements

Refers to the classification of persons in terms of whether they are members of a family household or a non-family household and whether they are family or non-family persons. For further information, see Household Type and Census Family Status definitions in the 1996 Census Dictionary (Catalogue No. 92-351-XPE).

Census Family Structure

Refers to the classification of census families into families of now-married couples (with or without never-married sons or daughters of either or both spouses), families of common-law couples (with or without never-married sons or daughters of either or both partners) and lone-parent families by sex of parent.

Census Metropolitan Area (CMA)

A census metropolitan area (CMA) is a very large urban area (known as the urban core) together with adjacent urban and rural areas (known as urban and rural fringes) that have a high degree of social and economic integration with the urban core. A CMA has an urban core population of at least 100,000, based on the previous census. Once an area becomes a CMA, it is retained as a CMA even if the population of its urban core declines below 100,000.

Census Subdivision (CSD)

Census subdivision is the general term applying to municipalities (as determined by provincial legislation) or their equivalent (for example, Indian reserves, Indian settlements and unorganized territories).

In Newfoundland, Nova Scotia and British Columbia, the term also describes geographic areas that have been created by Statistics Canada in cooperation with the provinces as equivalents for municipalities for the dissemination of statistical data.

Census Tract (CT)

Census tracts (CTs) are small geographic units representing urban or rural neighbourhood-like communities created in census metropolitan areas and census agglomerations (with an urban core population of 50,000 or more at the previous census).

CTs are initially delineated by a committee of local specialists (for example, planners, health and social workers, educators) in conjunction with Statistics Canada. Once a census metropolitan area (CMA) or census agglomeration (CA) has been subdivided into census tracts, the census tracts are maintained even if the urban core population of the CMA or CA subsequently declines below 50,000.

Condition of Dwelling

Refers to whether, in the judgement of the respondent, the dwelling requires any repairs (excluding desirable remodelling or additions).

Economic Family

Refers to a group of two or more persons who live in the same dwelling and are related to each other by blood, marriage, common-law or adoption.

Ethnic Origin

Refers to the ethnic or cultural group(s) to which the respondent's ancestors belong. Ethnic or cultural origin refers to the ethnic "roots" or ancestral background of the population and should not be confused with citizenship or nationality.

This publication provides total response counts for the 15 most frequently reported ethnic origins in a given geographic region. Total responses indicate the number of respondents who reported each ethnic origin, either as their only response or in addition to one or more other ethnic origins.

The data in this publication cannot be used to calculate the ethnic distribution of the population because respondents who reported more than one ethnic origin are counted in the total response count for each ethnic origin they reported. For example, a respondent who reported "Canadian and English" is included in the total response count for "Canadian" and the total response count for "English".

Comparability of ethnic origin data between the 1996 Census and previous censuses has been affected by several factors including changes in the question format, wording, examples (such as "Canadian"), instructions and data processing, as well as by the social environment at the time of the census. The 1996 Census required that respondents write in their ethnic origin(s) on four write-in lines, whereas previous censuses provided the respondent with both mark-in categories and write-in lines.

Gross Rent

Refers to the total average monthly payments paid by tenant households to secure shelter.

Household Size

Refers to the number of persons in a private household.

Household Type

Refers to the basic division of private households into family and non-family households.

Family household refers to a household that contains at least one census family, that is a married couple with or without never-married sons or daughters, or a couple living common-law with or without never-married sons or daughters, or a lone parent living with one or more never-married sons or

daughters (lone-parent family). One-family household refers to a single census family (with or without other non-family persons) that occupies a private dwelling. Multiple-family household refers to one in which two or more census families (with or without additional non-family persons) occupy the same private dwelling.

Non-family household refers to either one person living alone in a private dwelling or to a group of two or more people who share a private dwelling, but who do not constitute a census family.

Immigration: Immigrant Population

Refers to people who are, or have been, landed immigrants in Canada. A landed immigrant is a person who has been granted the right to live in Canada permanently by immigration authorities. Some immigrants have resided in Canada for a number of years, while others are recent arrivals. Most immigrants are born outside Canada, but a small number were born in Canada. For more information on historical changes, see the Immigration Population definition in the 1996 Census Dictionary (Catalogue No. 92-351-XPE).

Immigration: Landed Immigrant

Refers to people who have been granted the right to live in Canada permanently by immigration authorities.

Immigration: Non-immigrant Population

Refers to people born in Canada for the censuses prior to 1981. For the 1981 Census and subsequent censuses, non-immigrants refers to people who are Canadian citizens by birth. Although most were born in Canada, a small number were born outside Canada to Canadian parents.

Immigration: Non-permanent Resident

Refers to persons who, at the time of the census, held a student or employment authorization, Minister's permit or who were refugee claimants, as well as family members living with them. For further information on this population, refer to "Non-permanent Residents" in the "Special Notes" section of the Reference Material.

Immigration: Period of Immigration

Refers to groupings of years derived from the year of immigration question. Year of immigration refers to the year landed immigrant status was first obtained.

Income: Average, Median and Standard Error

Average Income

Average income refers to the weighted mean total income of a group of income units (individuals, families or households) and is calculated from unrounded data by dividing the aggregate income of the group (e.g., males, 45-54 years of age, female lone-parent families, one-person households) by the number of units in that group.

In the case of individuals, average income is calculated only for individuals with income (positive or negative). In all other cases, both with and without income units are included in the calculation.

This concept and procedure applies to total income, employment income, wages and salaries and any other component of income.

Median Income

The median income of a specified group of income units is that amount which divides their income size distribution into two halves, i.e. the incomes of the first half of the income units are below the median, while those of the second half are above the median.

In the case of individuals, median income is calculated only for individuals with income (positive or negative). In all other cases, both with and without income units are included in the calculation.

This concept and procedure applies to total income, employment income, wages and salaries and any other component of income.

Standard Error of Average Income

Refers to the estimated standard error of average income for an income size distribution. If interpreted as shown below, it serves as a rough indicator of the precision of the corresponding estimate of average income. For about 68% of the samples which could be selected from the sample frame, the difference between the sample estimate of average income and the corresponding figure based on complete enumeration would be less than one standard error. For about 95% of the possible samples, the difference would be less than two standard errors and, in about 99% of the samples, the difference would be approximately two and a half standard errors.

Income: Census Family Total Income

The total income of a census family is the sum of the total incomes of all members of that family.

Income: Composition of Income

The composition of the total income of a population group or a geographic area refers to the relative share of each income source or group of sources, expressed as a percentage of the aggregate total income of that group or area.

For the profile series three groups of sources are used; employment income, which included wages and salaries and income from farm and non-farm self employment; government transfer payments which includes all transfers or payments received from any level of government and covered as a separate income source; other income which includes investment income, retirement pensions and other money income. See "Income: Total Income" for each income source description.

Income: Economic Family Total Income

The total income of an economic family is the sum of the total incomes of all members of that family.

Income: Employment Income/Earnings

Refers to total income received by persons 15 years of age and over during calendar year 1995 as wages and salaries, net income from non-farm unincorporated business and/or professional practice and net farm self-employment income.

Income: Household Total Income

The total income of a household is the sum of the total incomes of all members of that household.

Income: Incidence of Low Income

The incidence of low income is the proportion or percentage of economic families or unattached individuals in a given classification below the low income cut-offs. These incidence rates are calculated from unrounded estimates of economic families and unattached individuals 15 years of age and over. Since all members of an economic family share a common status, incidence of low income can also be calculated for the population in private households.

Income: Income Status

Refers to the position of an economic family or an unattached individual 15 years of age and over in relation to Statistics Canada's low income cut-offs (LICOs).

Income: Low Income Cut-offs (LICOs)

Measures of low income known as low income cut-offs (LICOs) were first introduced in Canada in 1968 based on 1961 Census income data and 1959 family expenditure patterns. At that time, expenditure patterns indicated that Canadian families spent about 50% of their income on food, shelter and clothing. It was arbitrarily estimated that families spending 70% or more of their income on these basic necessities would be in "straitened" circumstances. With this assumption, low income cut-off points were set for five different sizes of families.

Subsequent to these initial cut-offs, revised low income cut-offs were established based on national family expenditure data from 1969, 1978, 1986 and 1992. These data indicated that Canadian families spent, on average, 42% in 1969, 38.5% in 1978, 36.2% in 1986 and 34.7% in 1992 of their income on basic necessities. By adding the original difference of 20 percentage points to the basic level of expenditure on necessities, new low income cut-offs were set at income levels differentiated by family size and degree of urbanization. Since then, these cut-offs have been updated yearly by changes in the consumer price index.

The following is the 1995 matrix of low income cut-offs:

Low Income Cut-offs for Economic Families and Unattached Individuals, 1995.

Family size	Size of area of residence				
	500,000 or more	100,000 to 499,999	30,000 to 99,999	Small urban regions	Rural (farm and non-farm)
1	16,874	14,473	14,372	13,373	11,661
2	21,092	18,091	17,965	16,716	14,576
3	26,232	22,500	22,343	20,790	18,129
4	31,753	27,235	27,046	25,167	21,944
5	35,494	30,445	30,233	28,132	24,530
6	39,236	33,654	33,420	31,096	27,116
7+	42,978	36,864	36,607	34,061	29,702

Income: Total Income

Refers to the total money income received from the following sources during calendar year 1995 by persons 15 years of age and over:

Wages and Salaries

Refers to gross wages and salaries before deductions for such items as income tax, pensions and Unemployment Insurance. Included in this source are military pay and allowances, tips, commissions and cash bonuses, as well as all types of casual earnings during calendar year 1995. The value of taxable allowances and benefits provided by employers, such as free lodging and free automobile use, is excluded.

Net Farm Income

Refers to net income (gross receipts from farm sales minus depreciation and cost of operation) received during calendar year 1995 from the operation of a farm, either on own account or in partnership. In the case of partnerships, only the respondent's share of income was reported. Also included are cash advances, dividends from cooperatives, gross insurance proceeds and all rebates and farm-support payments to farmers from federal, provincial and regional agricultural programs (e.g., milk subsidies and marketing board payments). However, the value of income "in kind", such as agricultural products produced and consumed on the farm, is excluded.

Net Non-farm Income from Unincorporated Business and/or Professional Practice

Refers to net income (gross receipts minus expenses of operation such as wages, rents and depreciation) received during calendar year 1995 from the respondent's non-farm

unincorporated business or professional practice. In the case of partnerships, only the respondent's share was reported. Also included is net income from persons babysitting in their own homes, self-employed fishermen, hunters and trappers, operators of direct distributorships such as those selling and delivering cosmetics, as well as from freelance activities of artists, writers, music teachers, hairdressers, dressmakers, etc.

Federal Child Tax Benefits

Refers to federal Child Tax benefits paid during calendar year 1995 to parents with dependent children under 18 years of age.

Old Age Security Pension and Guaranteed Income Supplement

Refers to Old Age Security pensions and Guaranteed Income Supplements paid to persons 65 years of age and over, and spouses' allowances paid to 60 to 64 year old spouses of old age security recipients or widow(er)s by only the federal government during the calendar year 1995.

Benefits from Canada or Quebec Pension Plan

Refers to benefits received during calendar year 1995 from the Canada or Quebec Pension Plan (e.g., retirement pensions, survivors' benefits and disability pensions). Does not include lump-sum death benefits.

Benefits from Unemployment Insurance

Refers to total Unemployment Insurance benefits received during calendar year 1995, before income tax deductions. It includes benefits for unemployment, sickness, maternity, paternity, adoption, work sharing, retraining and benefits to

self-employed fishermen received under the federal Unemployment Insurance Program.

Other Income from Government Sources

Refers to all transfer payments, excluding those covered as a separate income source (federal Child Tax benefits, Old Age Security pensions and Guaranteed Income Supplements, Canada or Quebec Pension Plan benefits and Unemployment Insurance benefits) received from federal, provincial or municipal programs during calendar year 1995. This source includes social assistance payments received by persons in need, such as mothers with dependent children, persons temporarily or permanently unable to work, elderly individuals, the blind and the disabled. Included are provincial income supplement payments to the elderly and provincial payments to the elderly to help offset accommodation costs. Also included are other transfer payments such as payments received from training programs sponsored by the federal and provincial governments, TAGS payments for employees in the fishing industry, regular payments from provincial automobile insurance plans, veterans' pensions, war veterans' allowance, pensions to widows and dependants of veterans, and workers' compensation. Additionally, any amounts received in 1995 for refundable provincial tax credits and the federal goods and services tax credits are included.

Dividends, Interest on Bonds, Deposits and Savings Certificates, and Other Investment Income

Refers to interest received during calendar year 1995 from deposits in banks, trust companies, cooperatives, credit unions, caisses populaires, etc., as well as interest on savings certificates, bonds and debentures and all dividends from both Canadian and foreign corporate stocks and mutual funds. Also included is other investment income from either Canadian or foreign sources such as net rents from real estate, mortgage and loan interest received, regular income from an estate or trust fund, and interest from insurance policies.

Retirement Pensions, Superannuation and Annuities, Including Those from RRSPs and RRIFs

Refers to all regular income received during calendar year 1995 as the result of having been a member of a pension plan of one or more employers. It includes payments received from all annuities, including payments from a matured Registered Retirement Savings Plan (RRSP) in the form of a life annuity, a fixed term annuity, a Registered Retirement Income Fund (RRIF) or an income-averaging annuity contract; pensions paid to widow(er)s or other relatives of deceased pensioners; pensions of retired civil servants, Armed Forces personnel and Royal Canadian Mounted Police (RCMP) officers; annuity payments received from the Canadian Government Annuities Fund, an insurance company, etc. Does not include lump-sum death benefits, lump-sum benefits or withdrawals from a pension plan or RRSP, or refunds of overcontributions.

Other Money Income

Refers to regular cash income received during calendar year 1995 and not reported in any of the other nine sources listed on the questionnaire, e.g., alimony, child support, periodic support from other persons not in the household, net income from roomers and boarders, income from abroad (excluding

dividends and interest), non-refundable scholarships and bursaries, severance pay, royalties, wage-loss replacement benefits and strike pay.

Receipts Not Counted as Income

Gambling gains and losses, money inherited during the year in a lump sum, capital gains or losses, receipts from the sale of property or personal belongings, income tax refunds, loans received, loans repaid to an individual as the lender, lump-sum settlements of insurance policies, rebates of property taxes and other taxes, and refunds of pension contributions were excluded as was all income "in kind" such as free meals, living accommodations, or agricultural products produced and consumed on the farm.

Journey to Work: Mode of Transportation

Refers to the mode of transportation to work of non-institutional residents 15 years of age and over who have worked since January 1, 1995. Persons who indicated in the place of work question that they either had no fixed workplace address, or specified a usual place of work address, were asked to identify the mode of transportation they most frequently used to commute between home and work. The variable usually relates to the individual's job in the week prior to enumeration. However, if the person had not worked during that week but had worked at some time since January 1, 1995, the information relates to the job held longest during that period.

Journey to Work: Place of Work Status

Refers to the place of work of non-institutional residents 15 years of age and over who have worked since January 1, 1995. The variable usually relates to the individual's job held in the week prior to enumeration. However, if the person had not worked during that week but had worked at some time since January 1, 1995, the information relates to the job held longest during that period.

Worked at home - Persons whose job is located in the same building as their place of residence, persons who live and work on the same farm, and teleworkers who spend most of their work week working at home.

Worked outside Canada - Persons who work as diplomats, Armed Forces personnel and other persons enumerated abroad. Includes also recent immigrants who may not currently be employed but whose job of longest duration since January 1, 1995 was held outside Canada.

No fixed workplace - Persons who do not go from home to the same workplace location at the beginning of each shift. Such persons include building and landscape contractors, travelling salespersons, independent truck drivers, etc.

Usual Place of Work - Persons who are not included in the categories described above and who report to the same (usual) workplace location at the beginning of each shift are included here. Respondents were asked to provide the street address, city, town, village, township, municipality or Indian reserve, province/territory and postal code of their workplace. If the full

street address was not known, the name of the building or nearest street intersection could be substituted.

Teleworkers who spend less than one-half of their work week working at their home office were asked to report the full address of their employer. Persons whose actual workplace location varied but who reported regularly to an employer's headquarters at the beginning of each shift were asked to report the full address of the headquarters.

Labour Market Activities: Class of Worker

This variable classifies persons who reported a job into those who (a) worked mainly for wages, salaries, commissions or payments "in kind" (payments in goods or services rather than money), (b) worked without pay in a family farm, business or professional practice owned or operated by a related household member, (c) worked mainly for themselves, with or without paid help. The job reported was the one held in the week prior to enumeration if the person was employed, or the job of longest duration since January 1, 1995, if the person was not employed during the reference week. Persons with two or more jobs in the reference week were to provide information for the job at which they worked the most hours.

Incorporation Status

Refers to the legal status of a business or farm. It is directed at persons who were mainly self-employed, either with or without paid help in the job reported (i.e. their job in the week prior to enumeration or that of longest duration since January 1, 1995). An incorporated business is a business or farm which has been formed into a legal corporation, having a legal entity under either federal or provincial laws. An unincorporated business or farm has no separate legal entity, but may be a partnership, family business or owner-operated business.

Labour Market Activities: Experienced Labour Force

Refers to persons 15 years of age and over, excluding institutional residents, who were employed or unemployed during the week (Sunday to Saturday) prior to Census Day, and who had last worked for pay or in self-employment in either 1995 or in 1996. The experienced labour force can be derived by excluding from the total labour force those unemployed persons 15 years of age and over who have never worked or who had last worked prior to January 1, 1995 only.

Labour Market Activities: Industry (Based on 1980 Standard Industrial Classification)

Refers to the general nature of the business carried out in the establishment where the person worked, as indicated by the name of the employer and the kind of business, industry or service. Data are available for persons 15 years of age and over, excluding institutional residents. If the person did not have a job during the week prior to enumeration, data relate to the job of longest duration since January 1, 1995. Persons with two or more jobs were to report the information for the job at which they worked the most hours.

The 1996 industry data are produced according to the 1980 Standard Industrial Classification. This classification consists of a systematic and comprehensive arrangement of industries structured into 18 divisions, 75 major groups and 296 groups. These industrial groups are based on the general nature of the establishment's business, industry or service. For further information on the classification, see *Standard Industrial Classification, 1980*, Catalogue No. 12-501E.

Labour Market Activities: Inexperienced Labour Force

The inexperienced labour force consists of unemployed persons 15 years of age and over, excluding institutional residents, who, in the week prior to enumeration, had never worked for pay or in self-employment, or who had last worked for pay or in self-employment prior to January 1, 1995 only.

Labour Market Activities: Labour Force Activity

Refers to the labour market activity of the population 15 years of age and over, excluding institutional residents, in the week (Sunday to Saturday) prior to Census Day. Respondents were classified as either employed or unemployed. The remainder of the working age population is classified as not in the labour force.

Employed

Refers to persons 15 years of age and over, excluding institutional residents, who, during the week (Sunday to Saturday) prior to Census Day:

- (a) did any work at all for pay or in self-employment; or
- (b) were absent from their job or business for the entire week because of vacation, illness, a labour dispute at their place of work or other reasons.

Unemployed

Refers to persons 15 years of age and over, excluding institutional residents, who, during the week (Sunday to Saturday) prior to Census Day, were without paid work and were available for work and either:

- (a) had actively looked for work in the past four weeks; or
- (b) were on temporary lay-off and expected to return to their job; or
- (c) had definite arrangements to start a new job in four weeks or less.

Not in Labour Force

Refers to those persons 15 years of age and over, excluding institutional residents, who, in the week (Sunday to Saturday) prior to Census Day, were neither employed nor unemployed. It includes persons who did not work for pay or in self-employment in the week prior to enumeration and:

- (a) did not look for paid work in the four weeks prior to enumeration;
- (b) were not on temporary lay-off; and,

(c) did not have a new job to start in four weeks or less.

It also includes persons who looked for work during the last four weeks but were not available to start work in the week prior to enumeration.

Participation Rate

Refers to the total labour force in the week (Sunday to Saturday) prior to Census Day, expressed as a percentage of the population 15 years of age and over, excluding institutional residents. The participation rate for a particular group (age, sex, marital status, geographic area, etc.) is the total labour force in that group, expressed as a percentage of the population in that group.

Unemployment Rate

Refers to the unemployed labour force expressed as a percentage of the total labour force in the week (Sunday to Saturday) prior to Census Day. Data are available for persons 15 years of age and over, excluding institutional residents. The unemployment rate for a particular group (age, sex, marital status, geographic area, etc.) is the unemployed labour force in that group, expressed as a percentage of the total labour force in that group, in the week prior to enumeration.

Note:

The components of Population and Labour Force Activity are illustrated in Figure 9 of the 1996 Census Dictionary, Catalogue no. 92-351-XPE.

For information on the comparability of Labour Force Activity with those of previous censuses and with the Labour Force Survey, see Appendix E of the 1996 Census Dictionary, Catalogue no. 92-351-XPE.

Labour Market Activities: Occupation (Based on 1991 Standard Occupational Classification)

Refers to the kind of work persons were doing during the reference week, as determined by their kind of work and the description of the most important duties in their job. Data are available for persons 15 years of age and over, excluding institutional residents. If the person did not have a job during the week prior to enumeration, the data relate to the job of longest duration since January 1, 1995. Persons with two or more jobs were to report the information for the job at which they worked the most hours.

Labour Market Activities: Total Labour Force (in Reference Week)

Refers to all persons 15 years of age and over, excluding institutional residents, who were either employed or unemployed during the week (Sunday to Saturday) prior to Census Day.

Land Area

Land area refers to the area in square kilometres of the land-based portions of the census geographic areas.

Language: First Official Language Spoken

Refers to a variable specified within the framework of the *Official Languages Act*.

Language: Home Language

Refers to the language spoken most often at home by the individual at the time of the census.

Language: Knowledge of Non-official Languages

Refers to languages, other than English or French, in which the respondent can conduct a conversation.

Language: Knowledge of Official Languages

Refers to the ability to conduct a conversation in English only, in French only, in both English and French or in neither of the official languages of Canada.

Language: Mother Tongue

Refers to the first language learned at home in childhood and still understood by the individual at the time of the census.

Legal Marital Status

Refers to the legal conjugal status of a person.

The various responses are defined as follows:

Legally married (and not separated)

Persons whose husband or wife is living, unless the couple is separated or a divorce has been obtained. In 1996, Aboriginal people married according to traditional customs were instructed to report themselves as legally married.

Separated, but still legally married

Persons currently married, but who are no longer living with their spouse (for any reason other than illness or work) and have not obtained a divorce.

Divorced

Persons who have obtained a legal divorce and who have not remarried.

Widowed

Persons who have lost their spouse through death and who have not remarried.

Never married (Single)

Persons who have never married (including all persons less than 15 years of age) and persons whose marriage has been annulled and who have not remarried.

Mobility 1: Mobility Status – Place of Residence 1 Year Ago

Refers to the relationship between a person's usual place of residence on Census Day and his or her usual place of residence one year earlier. A person is classified as a non-mover if no difference exists. Otherwise, a person is classed as a mover and this categorization is called Mobility Status (1 Year Ago). Within the category movers, a further distinction is made between non-migrants and migrants; this difference is called migration status.

Non-movers are persons who, on Census Day, were living at the same address which they occupied one year earlier.

Movers are persons who, on Census Day, were living at a different address than the one at which they resided one year earlier.

Non-migrants are movers who, on Census Day, were living at a different address but in the same census subdivision (CSD) that they occupied one year earlier.

Migrants are movers who, on Census Day, were residing in a different CSD one year earlier (internal migrants) or who were living outside Canada one year earlier (external migrants).

Mobility 5: Mobility Status – Place of Residence 5 Years Ago

Refers to the relationship between a person's usual place of residence on Census Day and his or her usual place of residence five years earlier. A person is classified as a non-mover if no difference exists. Otherwise, a person is classed as a mover and this categorization is called Mobility Status (5 Years Ago). Within the category movers, a further distinction is made between non-migrants and migrants; this difference is called migration status.

Non-movers are persons who, on Census Day, were living at the same address which they occupied five years earlier.

Movers are persons who, on Census Day, were living at a different address than the one at which they resided five years earlier.

Non-migrants are movers who, on Census Day, were living at a different address but in the same census subdivision (CSD) that they occupied five years earlier.

Migrants are movers who, on Census Day, were residing in a different CSD five years earlier (internal migrants) or who were living outside Canada five years earlier (external migrants).

Occupied Private Dwelling

Refers to a private dwelling in which a person or a group of persons are permanently residing. Also included are private dwellings whose usual residents are temporarily absent on Census Day. Unless otherwise specified, all data in housing reports are for occupied private dwellings rather than

unoccupied private dwellings or dwellings occupied solely by foreign and/or temporary residents.

Owner's Major Payments or Gross Rent as a Percentage of Household Income

Refers to the proportion of average monthly 1995 total household income which is spent on owner's major payments (in the case of owner-occupied dwellings) or on gross rent (in the case of tenant-occupied dwellings). This concept is illustrated below:

(a) Owner-occupied non-farm dwellings:

$$\frac{\text{Owner's major payments}}{(\text{1995 total annual household income}) / 12} \times 100 = \text{___} \%$$

(b) Tenant-occupied non-farm dwellings:

$$\frac{\text{Gross rent}}{(\text{1995 total annual household income}) / 12} \times 100 = \text{___} \%$$

Period of Construction

Refers to the period in time during which the building or dwelling was originally constructed.

Private Dwelling

Refers to a separate set of living quarters with a private entrance either from outside or from a common hall, lobby, vestibule or stairway inside the building. The entrance to the dwelling must be one that can be used without passing through the living quarters of someone else. The dwelling must meet the three conditions necessary for year-round occupancy:

- (a) a source of heat or power (as evidenced by chimneys, power lines, oil or gas pipes or meters, generators, woodpiles, electric lights, heating pumps, solar heating panels, etc.);
- (b) access to a source of drinking water throughout the year (as evidenced by faucets, drain pipes, wells, water pumps, etc.);
- (c) an enclosed space that provides shelter from the elements (as evidenced by complete and enclosed walls and roof, and by doors and windows that provide protection from wind, rain and snow).

The census classifies private dwellings into regular private dwellings, marginal dwellings and dwellings under construction. Regular private dwellings are further classified into three major groups: occupied dwellings (occupied by usual residents), unoccupied dwellings and dwellings occupied by foreign and/or temporary residents. Marginal dwellings and dwellings under construction are classified as occupied by usual residents or by foreign and/or temporary residents. Marginal dwellings and

dwellings under construction that were unoccupied on Census Day are not counted in the housing stock.

Private Household

Refers to a person or a group of persons (other than foreign residents) who occupy a private dwelling and do not have a usual place of residence elsewhere in Canada.

Province/Territory

Province and territory refer to the major political divisions of Canada. From a statistical point of view, they are a basic unit for which data are tabulated and cross-classified. The ten provinces combined with the two territories cover the complete country.

Rooms

Refers to the number of rooms in a dwelling. A room is an enclosed area within a dwelling which is finished and suitable for year-round living.

Schooling: Highest Level of

Refers to the highest grade or year of elementary or secondary school attended, or the highest year of university or other non-university completed. University education is considered to be a higher level of schooling than other non-university. Also, the attainment of a degree, certificate or diploma is considered to be at a higher level than years completed or attended without an educational qualification.

Schooling: School Attendance

Refers to either full-time or part-time (day or evening) attendance at school, college or university during the eight-month period between September 1995 and May 14, 1996. Attendance is counted only for courses which could be used as credits towards a certificate, diploma or degree.

Sex

Refers to the gender of the respondent.

Tenure

Refers to whether some member of the household owns or rents the dwelling, or whether the dwelling is Band housing (on an Indian reserve or settlement).

Unattached Individual

Refers to a household member who is not a member of an economic family. Unattached individuals may either live alone or in a household where they are not related to any other member of that household. Income statistics are produced for unattached individuals who are at least 15 years of age.

Unpaid Work: Unpaid Care to Seniors

Refers to time spent providing unpaid care or assistance to seniors in the week (Sunday to Saturday) prior to Census Day. Data are available for persons 15 years of age and over, excluding institutional residents.

Unpaid Work: Unpaid Child Care

Refers to time spent taking care of one's own or someone else's children without pay in the week (Sunday to Saturday) prior to Census Day. Data are available for persons 15 years of age and over, excluding institutional residents.

Unpaid Work: Unpaid Housework

Refers to time spent doing unpaid housework, yard work or home maintenance in the week (Sunday to Saturday) prior to Census Day. It includes time spent doing housework for one's own household or the household of others. Data are available for persons 15 years of age and over, excluding institutional residents.

Value of Dwelling

Refers to the dollar amount expected by the owner if the dwelling were to be sold.

Visible Minority

Refers to the visible minority group to which the respondent belongs. The *Employment Equity Act* defines visible minorities as "*persons, other than Aboriginal peoples, who are non-Caucasian in race or non-white in colour*".

The visible minority population includes the following groups: Chinese, South Asian, Black, Arab/West Asian, Filipino, Southeast Asian, Latin American, Japanese, Korean and Pacific Islander.

The 1996 Census was the first census to ask a direct question to provide data on visible minorities. Information on the visible minority population is obtained from the population group question (Question 19).

Data Quality

General

The 1996 Census was a large and complex undertaking and, while considerable effort was taken to ensure high standards throughout all collection and processing operations, the resulting estimates are inevitably subject to a certain degree of error. Users of census data should be aware such error exists, and have some appreciation of its main components, so that they can assess the usefulness of census data for their purposes and the risks involved in basing conclusions or decisions on these data.

Errors can arise at virtually every stage of the census process, from the preparation of materials through the listing of dwellings, data collection and processing. Some errors occur more or less at random, and when the individual responses are aggregated for a sufficiently large group, such errors tend to cancel out. For errors of this nature, the larger the group, the more accurate the corresponding estimate. It is for this reason that users are advised to be cautious when using small estimates. There are some errors, however, which might occur more systematically, and which result in "biased" estimates. Because the bias from such errors is persistent no matter how large the group for which responses are aggregated, and because bias is particularly difficult to measure, systematic errors are a more serious problem for most data users than the random errors referred to previously.

For census data in general, the principal types of error are as follows:

- **coverage errors**, which occur when dwellings and/or individuals are missed, incorrectly included or double counted;
- **non-response errors**, which result when responses cannot be obtained from a small number of households and/or individuals, because of extended absence or some other reason;
- **response errors**, which occur when the respondent, or sometimes the Census Representative, misunderstands a census question, and records an incorrect response;
- **processing errors**, which can occur at various steps including coding, when "write-in" responses are transformed into numerical codes; data capture, when responses are transferred from the census questionnaire to computer tapes by key-entry operators; and imputation, when a "valid", but not necessarily correct, response is inserted into a record by the computer to replace missing or "invalid" data ("valid" and "invalid" referring to whether or not the response is consistent with other information on the record);
- **sampling errors**, which apply only to the supplementary questions on the "long form" asked of a one-fifth sample of households, and which arise from the fact that the results for these questions, when weighted up to represent the whole population, inevitably differ somewhat from the results

which would have been obtained if these questions had been asked of all households.

The above types of error each have both random and systematic components. Usually, however, the systematic component of sampling error is very small in relation to its random component. For the other non-sampling errors, both random and systematic components may be significant.

Coverage Errors

Coverage errors affect the accuracy of the census counts, that is the sizes of the various census universes: population, families, households and dwellings. While steps have been taken to correct certain identifiable errors, the final counts are still subject to some degree of error resulting from persons or dwellings being missed, incorrectly included in the census or double-counted.

Missed dwellings or persons result in undercoverage. Dwellings can be missed because of the misunderstanding of enumeration area (EA) boundaries, or because they are not apparent (e.g. unmarked dwellings) or appear uninhabitable. Persons can be missed when their dwelling is missed or is classified as vacant, or when individual household members are omitted from the questionnaire because the respondent misinterprets the instructions on whom to include. Some individuals may be missed because they have no usual residence and did not spend census night in any dwelling.

Dwellings or persons that are incorrectly included or double counted result in overcoverage. Overcoverage of dwellings can occur when structures unfit for habitation are listed as dwellings, or when units which do not meet the census definition of a dwelling are listed separately instead of being treated as part of a larger dwelling. Double counting of dwellings also can occur because of ambiguity over EA boundaries. Persons can be double counted because their dwelling is double counted or because the guidelines on whom to include on the questionnaire have been misunderstood. Occasionally, someone who is not in the census population universe, such as a foreign resident or a fictitious person, may, incorrectly, be enumerated in the census. On average, overcoverage is less likely to occur than undercoverage and, as a result, counts of dwellings and persons are likely to be slightly underestimated.

In 1996, three studies are used to measure coverage error. In the Vacancy Check, a sample of dwellings listed as vacant was revisited to verify that they were vacant on Census Day. Adjustments have been made to the final census counts for households and persons missed because their dwelling was incorrectly classified as vacant. Despite these adjustments, the final counts are still subject to some undercoverage. Undercoverage tends to be higher for certain segments of the population such as young male adults and recent immigrants. The Reverse Record Check study is used to measure the residual undercoverage for Canada, and each province and territory. The Overcoverage Study is designed to investigate overcoverage errors. The results of the Reverse Record Check and the Overcoverage Study, when taken together, furnish an estimate of net undercoverage.

Other Non-Sampling Errors

While coverage errors affect the number of units in the various census universes, other errors affect the characteristics of those units.

Sometimes, it is not possible to obtain a complete response from a household, even though the dwelling was identified as occupied and a questionnaire dropped off. The household members may have been away throughout the census period or, in rare instances, the householder may have refused to complete the form. More frequently, the questionnaire is returned but information is missing for some questions or individuals. Considerable effort is devoted to ensure as complete a response as possible. Census Representatives edit the questionnaires and follow up on missing information. Their work is then checked by both a supervisor and a quality control technician. Despite this, at the end of the collection stage, a small number of responses is still missing. Although missing entries are eliminated during processing by replacing a missing value by the corresponding entry for a "similar" record, there remain some potential non-response errors. This is particularly serious if the non-respondents differ in some respects from the respondents, since this procedure will result in non-response bias.

Even when a response is obtained, it may not be entirely accurate. The respondent may have misinterpreted the question or may have guessed the answer, especially when answering on behalf of another, possibly absent, household member. Such errors are referred to as response errors. While response errors usually arise from inaccurate information provided by respondents, they can also result from mistakes by the Census Representative when completing certain parts of the questionnaire, such as structural type of dwelling, or when calling back to obtain a missing response.

Some of the questions on the census document require a written response. During processing, these "write-in" entries are given a numeric code. Coding errors can occur when the written response is ambiguous, incomplete, difficult to read or when the code list is extensive (e.g., Major Field of Study, Place of Work). A formal Quality Control (QC) operation is used to detect, rectify and reduce coding errors. Within each work unit, a sample of responses is independently coded a second time. The resolution of discrepancies between the first and second codings determines whether recoding of the work unit is necessary. Except for the Industry and Occupation variables, much of the census coding is now automated, partly in an effort to reduce the extent of coding errors.

The information on the questionnaires is key-entered onto a computer file. Two procedures are used to control the number of data capture errors. First, certain edits (such as range checks) are performed as the data are keyed. Second, a sample from each batch of documents is rekeyed and compared with the original entries. Unsatisfactory work is identified and corrected and the remainder of the batch is rekeyed as needed.

Once captured, the data are edited where they undergo a series of computer checks to identify missing or inconsistent responses. These are replaced during the imputation stage of processing where either a response consistent with the other

respondent's data is inferred or a response from a similar donor is substituted. Imputation ensures a complete database where the data correspond to the census counts and facilitate multivariate analyses.

Although imputation may introduce errors, the methods used have been rigorously tested to minimize systematic imputation errors.

Various studies are being carried out to evaluate the quality of the responses obtained in the 1996 Census. For each question, response rates and edit failure rates have been calculated. These can be useful in identifying the potential for non-response errors and other type of errors. Also, tabulations from the 1996 Census have been or will be compared with corresponding estimates from previous censuses, from sample surveys (such as the Labour Force Survey) and from various administrative records (such as birth registrations and municipal assessment records). Such comparisons can indicate potential quality problems or at least discrepancies between the sources.

In addition to these aggregate-level comparisons, there are some micro-match studies in progress, in which census responses are compared with another source of information at the individual record level. For certain "stable" characteristics (such as Age, Sex, Mother Tongue, Place of Birth), the responses obtained in the 1996 Census, for a sample of individuals, are being compared with those for the same individuals in the 1991 Census.

Sampling Errors

Estimates obtained by weighting up responses collected on a sample basis are subject to error due to the fact that the distribution of characteristics within the sample will not usually be identical to the distribution of characteristics within the population from which the sample has been selected.

The potential error introduced by sampling will vary according to the relative scarcity of the characteristics in the population. For large cell values, the potential error due to sampling, as a proportion of the cell value, will be relatively small. For small cell values, this potential error, as a proportion of the cell value, will be relatively large.

The potential error due to sampling is usually expressed in terms of the so-called "standard error". This is the square root of the average, taken over all possible samples of the same size and design, of the squared deviation of the sample estimate from the value for the total population.

The following table provides approximate measures of the standard error due to sampling. These measures are intended as a general guide only.

Table: Approximate Standard Error Due to Sampling for 1996 Census Sample Data

Cell Value	Approximate Standard Error
50 or less	15
100	20
200	30
500	45
1,000	65
2,000	90
5,000	140
10,000	200
20,000	280
50,000	450
100,000	630
500,000	1,400

Users wishing to determine the approximate error due to sampling for any given cell of data, based upon the 20% sample, should choose the standard error value corresponding to the cell value that is closest to the value of the given cell in the census tabulation. When using the obtained standard error value, in general the user can be reasonably certain that, for the enumerated population, the true value (discounting all forms of error other than sampling) lies within plus or minus three times the standard error (e.g., for a cell value of 1,000, the range would be $1,000 \pm (3 \times 65)$ or $1,000 \pm 195$).

The standard errors given in the table above will not apply to population or universe (persons, households, dwellings or families) totals or subtotals for the geographic area under consideration (see Sampling and Weighting).

The effect of the particular sample design and weighting procedure used in the 1996 Census will vary, however, from one characteristic to another and from one geographic area to another. The standard error values in the table may, therefore, understate or overstate the error due to sampling.

Sampling and Weighting

The 1996 Census data were collected either from 100% of the population or on a sample basis (i.e. from a random sample of one in five households) with the data weighted up to provide estimates for the entire population. Some of the information in this report was collected on a 20% sample basis and weighted up to compensate for sampling. All table headings are noted accordingly. Note that, on Indian reserves and in remote areas, all data were collected on a 100% basis.

For any given geographic area, the weighted population, household, dwelling or family total or subtotal may differ from that shown in reports containing data collected on a 100% basis. Such variation (in addition to the effect of random rounding) will be due to sampling.

Confidentiality and Random Rounding

The figures shown in the tables have been subjected to a confidentiality procedure known as "random rounding" to prevent the possibility of associating statistical data with any identifiable individual. Under this method, all figures, including totals and subtotals, are randomly rounded. For 100% data, all counts are rounded to a multiple of "5". This means that all 100% data will end in either "0" or "5". For the 20% sample data, all counts greater than "10" are rounded to a multiple of "5". Counts less than "10" are rounded to either the value "0" or "10". While providing strong protection against disclosure, this technique does not add significant error to the census data. The user should be aware that totals and subtotals are rounded independently of the cell data so that some difference between these and the sum of rounded cell data may exist. Also, minor differences can be expected in corresponding totals and cell values among various census tabulations. Similarly, percentages, which are calculated on rounded figures, do not necessarily add up to 100%. Percentage distributions and rates for the most part are based on rounded data, while percentage changes and averages are based on unrounded data. It should also be noted that small cell counts may suffer a significant distortion as a result of random rounding. Individual data cells containing small numbers may lose their precision as a result.

Users should be aware of possible data distortions when they are aggregating these rounded data. Imprecisions as a result of rounding tend to cancel each other out when data cells are re-aggregated. However, users can minimize these distortions by using, whenever possible, the appropriate subtotals when aggregating.

For those requiring maximum precision, the option exists to use custom tabulations. With custom products, aggregation is done using individual census database records. Random rounding occurs only after the data cells have been aggregated, thus minimizing any distortion.

In addition to random rounding, other methods, such as area suppression and the suppression of income statistics, have been adopted to further protect the confidentiality of individual responses.

Area suppression is the deletion of all characteristic data for geographic areas with populations below a specified size. The extent to which data are suppressed depends upon the following factors:

- If the data are tabulated from the 100% database, the data are suppressed if the total population in the area is less than 40.
- If the data are tabulated from the 20% sample database, the data are suppressed if the total non-institutional population in the area from either the 100% or 20% databases is less than 40.

There are some exceptions to these rules:

- Income distributions and related statistics are suppressed if the total non-institutional population in the area from either the 100% or 20% databases is less than 250.

For Place of Work, suppression is required where the labour force working in an area is less than 40. For Place of Work tables containing both residence and work locations, both standard suppression rules and location of work suppression rules are applied.

In all cases, suppressed data are included in the appropriate higher aggregate subtotals or totals. The suppression technique is being implemented for all products involving subprovincial data (i.e. Profile series, Basic Summary Tabulations, semi-custom and custom data products) collected on a 100% or 20% sample basis.

With Cell Suppression, the minimum acceptable value for a cell is specified. All cell values below the designated cut-off are deleted and replaced by a dash. However, the suppressed data are included in the appropriate higher aggregate subtotals and totals.

As a part of the income statistics suppression, the statistics of income components within cells where population is less than 10 persons are suppressed. The suppression is based on the unrounded number of persons, therefore, it is possible to see, within a cell, a total number of 10 persons for which all statistics on income are suppressed.

Special Notes

Aboriginal Identity

Users should be aware that the population counts associated with this variable are more affected than most by the incomplete enumeration of certain Indian reserves and Indian settlements. The extent of the impact will depend on the geographical area under study. In 1996, a total of 77 Indian reserves and Indian settlements were incompletely enumerated by the census. The populations of these 77 communities are not included in the census counts.

Comparability of 1996 Place of Work Data

Working at home can be measured in different ways. In the Census, the "worked at home" category includes persons who live and work at the same physical location, such as farmers, teleworkers and work camp workers. In addition, the 1996 Census Guide instructed persons who worked part of the time at home and part of the time at an employer's address to indicate that they worked at home if most of their time was spent working at home (e.g. 3 days out of 5).

The 1995 Survey of Work Arrangements asked respondents whether they did some or all of their paid work at home. The difference between the 1996 Census and the 1995 Survey of

Work Arrangements work at home data is the result of differences in the way these workers are measured.

The place of work question has been asked in virtually the same format in each census since 1971. However, the term "no fixed workplace address" replaced "no usual place of work" in 1996. For 1996, the Census questionnaire was modified by adding a check box for the "no fixed workplace address" response category. In previous censuses, respondents were asked to write "no usual place of work" in the address fields. It is believed that previous censuses have undercounted the number of persons with "no fixed workplace address".

Annexations, incorporations and amalgamations of municipalities could create some difficulties when comparing spatial units and structures which change over time.

Highest Level of Schooling

The overall quality of the education variables from the 1996 Census is acceptable. However, a specific data problem has been identified. There is an inconsistency in the "Highest Grade of Elementary-Secondary" variable in the province of Quebec. The proportion of persons with the value of "No schooling or kindergarten only" has increased from 0.8% (44,440) in 1991 to 1.2% (72,070) in 1996. The problem appears to be the wording of Question 24 on the French 2B Census questionnaire. The "Highest Level of Schooling" and "Total Years of Schooling" variables are also affected as they are derived from a number of education questions including "Highest Grade of Elementary-Secondary".

Immigration and Citizenship Data

Persons living on Indian reserves and Indian settlements, who were enumerated with the 1996 Census Form 2D questionnaire, were not asked the citizenship and immigration questions. Consequently, data are not shown for the lower geographic levels (census subdivisions and enumeration areas) that were reserves or settlements, when the majority of the people were enumerated with the 1996 Census Form 2D questionnaire. The data for these Indian reserves and settlements, however, are included in the totals for larger geographic areas, such as census divisions.

Income Data

Average income, median income and standard error of average income of population 15 years and over are calculated for persons with income only, but are calculated for all census families and private households whether or not they reported any income. Aggregate income calculated from these data should be used with caution as averages were calculated prior to rounding. Medians have been calculated from unpublished grouped data.

Income size distributions by various characteristics for the population 15 years and over, census families, non-family persons, economic families, unattached individuals and private households in Canada, provinces, territories, and other geographic areas are available electronically in other Census products.

Census income statistics are subject to sampling variability. Although such sampling variability may be quite small for large population groups, its effects cannot be ignored in the case of very small subgroups of population in an area or in a particular category. This is because, all other things being equal, the smaller the sample size, the larger the error. For this reason, income data for areas where the non-institutional population was below 250, have been suppressed. However, where statistics are not suppressed but are still based on relatively small totals, the readers are strongly advised to exercise caution in the use and interpretation of these statistics.

Industry Divisions

Division N - Government Service Industries: The entire Government Service Industries Division is a difficult area to code. Census respondents tend to give the response "government" for any number of administrative government or government-related activities. The classification calls for most government-related activities to be coded to divisions other than Government Service Industries. For example, road maintenance services or postal services are not coded to the Government Service Industries Division. For these industries and others of similar type, detailed descriptions are required for accurate coding. Detailed descriptions are often not given on census questionnaires. Users should be cautious when dealing with estimates of the Government Service Industries Division taken from the Census.

Division P-Health and Social Service Industries and Division R - Other Service Industries are affected by changes in the instructions given to coders for the coding of "babysitters".

In 1986 and 1991, the instructions read:

- Babysitters who perform this task in their own home are coded to 979 - Other Personal and Household Services.
- Babysitters who perform childcare in another person's home (including live-in babysitters) are coded to 974 - Private Households.
- Babysitters who are employed by an agency are coded to 864 - Non-institutional Social Services.

In 1996, the instructions read:

- Babysitters who babysit in another person's home are coded to 979 - Other Personal and Household Services (e.g. this code would include teenagers doing babysitting for neighbours).
- Babysitters who take children into their own home are coded to 864 - Non-institutional Social Services.

Exceptions:

- Live-in babysitters/nannies who perform childcare in another person's home are coded to 974 - Private Households.
- Babysitters who are employed by an agency (whether or not they work in their own home) are coded to 979 - Other Personal and Household Services.

These instructions differ significantly. Only the live-in babysitters/nannies would receive the same code in 1991 and 1996. At the Division level, these revisions should lead to fewer respondents coded to Division R and more respondents coded to Division P. Clients should be aware of these changes when trying to make comparisons of 1996 Census data to those from the 1986 and/or 1991 Censuses.

Non-permanent Residents

In 1991 and 1996, the Census of Population enumerated both permanent and non-permanent residents of Canada. Non-permanent residents are persons who held a student or employment authorization, Minister's permit or who were refugee claimants, as well as family members living with them, at the time of the Census.

Prior to 1991, only permanent residents of Canada were included in the census. (The only exception to this occurred in 1941.) Non-permanent residents were considered foreign residents and were not enumerated.

Today in Canada, non-permanent residents make up a significant segment of the population, especially in several census metropolitan areas. Their presence can affect the demand for such government services as health care, schooling, employment programs and language training. The inclusion of non-permanent residents in the census facilitates comparisons with provincial and territorial statistics (marriages, divorces, births and deaths) which include this population. In addition, this inclusion of non-permanent residents brings Canadian practice closer to the UN recommendation that long-term residents (persons living in a country for one year or longer) be enumerated in the census.

According to the 1991 Census, there were 223,410 non-permanent residents in Canada, representing slightly less than 1% of the total population. There were fewer non-permanent residents in Canada at the time of the 1996 Census: 166,715 non-permanent residents or 0.6% of the total population in 1996.

Total population counts, as well as counts for all variables, are affected by this change in the census universe. Users should be especially careful when comparing data from 1991 or 1996 with data from previous censuses in geographic areas where there is a concentration of non-permanent residents. These include the major metropolitan areas in Ontario, Quebec and British Columbia.

Although every attempt has been made to enumerate non-permanent residents, factors such as language difficulties and the reluctance to complete a government form or understand the need to participate may have affected the enumeration of this population and resulted in undercounting.

Number of Weeks Worked

The data for the 40-48 and 49-52 weeks worked categories must be interpreted with caution because some respondents tend to exclude their paid leave of absence due to vacation or for other reasons from their workweeks, when in fact such leave of

absence should be included. As a result, the 49-52 week category may be understated.

Population Counts

The population counts shown here for a particular area represent the number of Canadians whose usual place of residence is in that area, regardless of where they happened to be on Census Day. Also included are any Canadians staying in a dwelling in that area on Census Day and having no usual place of residence elsewhere in Canada, as well as those considered "non-permanent residents" (see note on this group). In most areas, there is little difference between the number of usual residents and the number of people staying in the area on Census Day. For certain places, however, such as tourist or vacation areas, or those including large work camps, the number of people staying in the area at any particular time could significantly exceed the number of usual residents shown here.

Relationship of Census Income Estimates to the National Accounts and Survey of Consumer Finances

Census income estimates of aggregate income in 1995 were evaluated against similar personal income estimates from the national accounts. After adjustments to the personal income estimates for differences in concepts and coverage, census and national accounts estimates of aggregate income in 1995 from comparable sources differed by less than 5%. As in the past, census estimates for some income components compared more favourably than for others.

Census estimates of aggregate wages and salaries, the largest component of income, were almost identical to the national accounts estimates. Although there was a large difference between the two estimates of net income from farm self-employment (smallest component of total earnings), census estimates of aggregate income from both farm and non-farm self-employment differed by about 3.5%. Overall, estimates of total income from employment in the census and national accounts differed by less than one half of one percent.

Census estimates of Old Age Security pensions and the federal Child Tax benefits are almost identical to national accounts estimates, while those for Canada/Quebec Pension Plan benefits and Unemployment Insurance benefits are smaller by about 12% and 6%, respectively. Census estimates of other government transfer payments, which include such items as social welfare benefits, provincial income supplements to seniors, veterans' pensions and GST refunds, were significantly below the estimates in the national accounts. Overall, Census estimates of aggregate income from all government transfer payments were lower by about 14%. The largest difference (40%) between census and national accounts occurred in respect of estimates of investment income.

Census income statistics were also compared with similar statistics from the annual Survey of Consumer Finances. Survey estimates reflect adjustments made for population undercoverage, while census estimates do not make such an adjustment. Differences due to these adjustments notwithstanding, average earnings and average total incomes of

individuals, families and households in the two sources compared favourably. Most of the revealed differences were considered acceptable in the light of sampling errors in the Survey.

Structural Type of Dwelling

Movable dwellings, one category of structural type of dwellings, were suspected to be under-reported in the 1991 Census. This is thought to be due to the misclassification of a number of Mobile Homes as other structural types. For large geographic areas, this error is not expected to have a significant impact upon other dwelling categories because of the relatively large number of dwellings in that area. However, for small geographic areas, the impact may be more pronounced.

Appendix 1. Suppressed Census Tracts Showing Population Counts, 1996, Listed by CMA and Selected CAs

	1996 Population Counts (100% Data)	Total Population (20% Sample Data)
Belleville CA		
0015 A	35	45
0405 ◆◆◆◆A	51	50
0407 A	1	-
Edmonton CMA		
0006.01	27	25
0015.01 ◆◆◆◆	2	-
0016.01	-	-
0019.01	-	-
0052.01	-	-
0064.02	-	-
0065.03	5	-
0074 ◆	29	25
0090.07	3	-
Kitchener CMA		
0106.03	11	-
Lethbridge CA		
0010	31	20
London CMA		
0035	-	-
Montréal CMA		
0014.02	25	10
0040	-	-
0071	-	-
0091	-	-
0094.02	-	-
0127.02 ◆◆A	31	15
0145	-	-
0189	-	-
0229	-	-
0268.03	-	-
0440	2	-
0832 †	-	-
Ottawa-Hull CMA		
0140.01	9	15
0160.03	27	30
Prince George CA		
0012 ◆◆◆◆	344	345
Saint-Jean-sur-Richelieu CA		
0006 A	5	-
0010 A	1	-
0303 A	-	-
Saint John CMA		
0005	21	10
Sault Ste. Marie CA		
0100 †	-	-
Sudbury CMA		
0013	-	-
Toronto CMA		
0003	1	-
0020	5	-
0061 ◆◆◆◆	1,648	1,605
0376.06	31	10
0401.05	4	-
Vancouver CMA		
0270	2	-
Winnipeg CMA		
0052	-	-

For more information on the 1996 Census suppression rules, please see the Data Quality section in the Reference Material of this publication.

Regional Reference Centres

Statistics Canada regional reference centres are located across the country. Each centre has a complete collection of current publications and reference documents that can be consulted or purchased, along with microcomputer diskettes, CD-ROMs, maps and other products and services, including CANSIM.

The staff of regional reference centres provide consultation and research services as well as after-sales service and support. They also offer seminars and workshops on how to use Statistics Canada information, including census data.

For more information about the services provided by regional reference centres, you can call or visit the closest centre. The locations are listed below. If you are outside the local calling area, please dial the toll-free number.

Telecommunications device for the hearing-impaired: 1 800 363-7629.

List of Statistics Canada Regional Reference Centres

Atlantic Region

Serving Newfoundland and Labrador, Nova Scotia, Prince Edward Island and New Brunswick.
Statistics Canada
Advisory Services
1741 Brunswick Street
2nd Floor, Box 11
Halifax, Nova Scotia B3J 3X8
Toll-free number: 1 800 263-1136
Local calls: (902) 426-5331
Fax number: (902) 426-9538
E-mail: atlantic.info@statcan.ca

Quebec Region

Statistics Canada
Advisory Services
200 René Lévesque Blvd W.
Guy Favreau Complex
4th floor, East Tower
Montréal, Quebec H2Z 1X4
Toll-free number: 1 800 263-1136
Local calls: (514) 283-5725
Fax number: (514) 283-9350

National Capital Region

Statistics Canada
Statistical Reference Centre
R.H. Coats Building Lobby
Holland Avenue
Ottawa, Ontario K1A 0T6
Local calls: (613) 951-8116
Fax number: (613) 951-0581
Toll-free number: 1 800 263-1136
E-mail: infostats@statcan.ca
If you live outside the local calling area, please dial the toll-free number for your region.

Ontario Region

Statistics Canada
Advisory Services
Arthur Meighen Building
10th floor
25 St. Clair Avenue East
Toronto, Ontario M4T 1M4
Toll-free number: 1 800 263-1136
Local calls: (416) 973-6586
Fax number: (416) 973-7475

Prairie Region

Serving Manitoba, Saskatchewan and Alberta and the Northwest Territories.
Statistics Canada
Advisory Services
VIA Rail Building, Suite 200
123 Main Street
Winnipeg, Manitoba R3C 4V9
Toll-free number: 1 800 263-1136
Local calls: (204) 983-4020
Fax number: (204) 983-7543
E-mail: statswpg@escape.ca

Statistics Canada
Advisory Services
Park Plaza, Suite 440
2365 Albert Street
Regina, Saskatchewan S4P 4K1
Toll-free number: 1 800 263-1136
Local calls: (306) 780-5405
Fax number: (306) 780-5403
E-mail: statcan@sympatico.sk.ca

Statistics Canada
Advisory Services
Park Square, 9th floor
10001 Bellamy Hill
Edmonton, Alberta T5J 3B6
Toll-free number: 1 800 263-1136
Local calls: (403) 495-3027
Fax number: (403) 495-5318

Prairie Region (Continued)

Statistics Canada
Advisory Services
Discovery Place, Room 201
3553-31 Street N.W.
Calgary, Alberta T2L 2K7
Toll-free number: 1 800 263-1136
Local calls: (403) 292-6717
Fax number: (403) 292-4958
E-mail: degagnej@cadvision.com

Pacific Region

Serving British Columbia and the Yukon Territory.
Statistics Canada
Advisory Services
Library Square Office Tower
600 - 300 West Georgia Street
Vancouver, B.C. V6B 6C7
Toll-free number: 1 800 263-1136
Local calls: (604) 666-3691
Fax number: (604) 666-4863
E-mail: stcvan@statcan.ca

Définitions

Activités sur le marché du travail : Catégorie de travailleurs

Variable permettant de classer les personnes qui ont déclaré un emploi selon (a) qu'elles ont travaillé principalement pour un salaire, un traitement ou à commission ou contre rémunération «en nature» (paiements sous forme de biens ou de services, plutôt qu'en espèces), (b) qu'elles ont travaillé sans rémunération dans une entreprise ou une ferme familiale appartenant à un parent du même ménage ou exploitée par celui-ci ou (c) qu'elles ont travaillé surtout à leur compte, avec ou sans aide rémunérée. L'emploi déclaré désigne l'emploi qu'elles occupaient au cours de la semaine ayant précédé le recensement ou, si elles n'ont pas travaillé au cours de cette semaine, l'emploi qu'elles ont occupé le plus longtemps depuis le 1^{er} janvier 1995. Les personnes ayant occupé deux emplois ou plus cette semaine-là devaient donner des renseignements sur celui auquel elles avaient consacré le plus grand nombre d'heures.

Forme juridique

Forme juridique des entreprises commerciales ou agricoles. Cette variable s'applique aux personnes qui travaillaient surtout à leur compte, avec ou sans aide rémunérée, dans l'emploi déclaré, c'est-à-dire l'emploi qu'elles avaient pendant la semaine ayant précédé le recensement ou l'emploi qu'elles ont occupé le plus longtemps depuis le 1^{er} janvier 1995. Une entreprise constituée en société est une entreprise ou une ferme ayant une entité juridique constituée sous le régime de lois provinciales ou fédérales. Une entreprise ou une ferme non constituée en société ne représente pas une entité juridique distincte; il peut toutefois s'agir d'une société en nom collectif, d'une entreprise familiale ou d'une entreprise exploitée par le propriétaire.

Activités sur le marché du travail : Activité

Activité sur le marché du travail des personnes âgées de 15 ans et plus, à l'exclusion des pensionnaires d'un établissement institutionnel, au cours de la semaine (du dimanche au samedi) ayant précédé le jour du recensement. Les recensés sont classés dans les catégories «personnes occupées» ou «chômeurs». Les autres personnes en âge de travailler sont classées dans la catégorie des «inactifs».

Personnes occupées

Personnes âgées de 15 ans et plus, à l'exclusion des pensionnaires d'un établissement institutionnel, qui, au cours de la semaine (du dimanche au samedi) ayant précédé le jour du recensement :

- (a) avaient fait un travail quelconque contre rémunération ou à leur compte; ou
- (b) étaient temporairement absentes de leur travail ou de l'entreprise toute la semaine à cause de vacances, d'une maladie, d'un conflit de travail, ou encore pour d'autres raisons.

Chômeurs

Personnes âgées de 15 ans et plus, à l'exclusion des pensionnaires d'un établissement institutionnel, qui, pendant la semaine (du dimanche au samedi) ayant précédé le jour du recensement, étaient sans emploi rémunéré, étaient prêtes à travailler et :

- (a) avaient activement cherché un emploi au cours des quatre semaines précédentes; ou
- (b) avaient été mises à pied mais prévoyaient reprendre leur emploi; ou
- (c) avaient pris des arrangements définis en vue de se présenter à un nouvel emploi dans les quatre semaines suivantes.

Inactifs

Personnes âgées de 15 ans et plus, à l'exclusion des pensionnaires d'un établissement institutionnel, qui, pendant la semaine (du dimanche au samedi) ayant précédé le jour du recensement, n'étaient ni occupées ni en chômage. Les inactifs incluent les personnes qui n'ont pas travaillé contre rémunération ou à leur compte pendant la semaine ayant précédé le recensement et :

- (a) n'avaient pas cherché un emploi rémunéré au cours des quatre semaines ayant précédé le recensement,
- (b) n'avaient pas été temporairement mises à pied et
- (c) n'avaient pas d'emploi auquel elles devaient se présenter au cours des quatre semaines suivantes.

Cette catégorie inclut également les personnes qui avaient cherché du travail au cours des quatre semaines précédentes mais qui n'étaient pas prêtes à travailler pendant la semaine ayant précédé le recensement.

Taux d'activité

Pourcentage de la population active totale pendant la semaine (du dimanche au samedi) ayant précédé le jour du recensement par rapport à la population âgée de 15 ans et plus, à l'exclusion des pensionnaires d'un établissement institutionnel. Le taux d'activité d'un groupe donné (âge, sexe, état matrimonial, région géographique, etc.) correspond au nombre total d'actifs dans ce groupe exprimé en pourcentage de la population de ce groupe.

Taux de chômage

Pourcentage de la population active en chômage par rapport à la population active totale pendant la semaine (du dimanche au samedi) ayant précédé le jour du recensement. Les données portent sur les personnes âgées de 15 ans et plus, à l'exclusion des pensionnaires d'un établissement institutionnel. Le taux de chômage d'un groupe donné (âge, sexe, état matrimonial, région géographique, etc.) correspond au nombre de chômeurs dans ce groupe exprimé en pourcentage de la population active totale de ce groupe, pendant la semaine ayant précédé le recensement.

Nota :

Les composantes de la population et de la variable «Activité» sont illustrées à la Figure 2 du Dictionnaire du recensement de 1996, no. 92-351-XPB au catalogue.

Pour obtenir des renseignements sur la comparabilité des données sur l'activité avec celles des recensements antérieurs et de l'Enquête sur la population active, veuillez consulter l'Annexe D du Dictionnaire du recensement de 1996, no. 92-351-XPB au catalogue.

Activités sur le marché du travail : Industrie (selon la Classification type des industries de 1980)

Nature générale de l'activité de l'établissement où travaille la personne, déterminée par le nom de l'employeur et par le genre d'entreprise, d'industrie ou de service. Les données portent sur les personnes âgées de 15 ans et plus, à l'exclusion des pensionnaires d'un établissement institutionnel. Si la personne n'avait pas d'emploi au cours de la semaine ayant précédé le recensement, elle devait donner des renseignements sur l'emploi qu'elle avait occupé le plus longtemps depuis le 1^{er} janvier 1995. Les personnes qui avaient deux emplois ou plus devaient fournir des renseignements sur celui auquel elles avaient consacré le plus grand nombre d'heures de travail.

Les données sur l'industrie du recensement de 1996 sont produites en fonction de la Classification type des industries de 1980. Cette dernière consiste en un répertoire systématique et détaillé des industries regroupées en 18 divisions, 75 grands groupes et 296 groupes. Les groupes d'industrie sont fondés sur la nature générale de l'entreprise, de l'industrie ou du service. Pour obtenir plus de renseignements au sujet de cette classification, reportez-vous à la *Classification type des industries, 1980*, n° 12-501F au catalogue.

Activités sur le marché du travail : Population active expérimentée

Personnes âgées de 15 ans et plus, à l'exclusion des pensionnaires d'un établissement institutionnel, qui étaient occupées ou en chômage pendant la semaine (du dimanche au samedi) ayant précédé le jour du recensement, et avaient travaillé pour la dernière fois contre rémunération ou à leur compte en 1995 ou en 1996. On détermine la population active expérimentée en retranchant de la population active totale les chômeurs âgés de 15 ans et plus qui n'ont jamais travaillé ou qui ont travaillé, la dernière fois, avant le 1^{er} janvier 1995.

Activités sur le marché du travail : Population active inexpérimentée

Personnes en chômage âgées de 15 ans et plus, à l'exclusion des pensionnaires d'un établissement institutionnel, qui, au cours de la semaine ayant précédé le recensement, n'avaient jamais travaillé ou qui avaient travaillé pour la dernière fois avant le 1^{er} janvier 1995, contre rémunération ou à leur compte.

Activités sur le marché du travail : Population active totale (pendant la semaine de référence)

Personne âgées de 15 ans et plus, à l'exclusion des pensionnaires d'un établissement institutionnel, qui étaient soit occupées, soit en chômage pendant la semaine (du dimanche au samedi) ayant précédé le jour du recensement.

Activités sur le marché du travail : Profession (selon la Classification type des professions de 1991)

Genre de travail que faisaient les personnes pendant la semaine de référence. Le genre de travail exécuté est défini d'après le type d'emploi occupé par le recensé et la description des tâches les plus importantes qui s'y rattachent. Les données portent sur les personnes âgées de 15 ans et plus, à l'exclusion des pensionnaires d'un établissement institutionnel. Si le recensé n'avait pas d'emploi au cours de la semaine ayant précédé le recensement, les données portent sur l'emploi qu'il avait occupé le plus longtemps depuis le 1^{er} janvier 1995. Les personnes qui avaient deux emplois ou plus devaient donner des renseignements sur l'emploi auquel elles avaient consacré le plus d'heures de travail.

Âge

Âge au dernier anniversaire de naissance (à la date de référence du recensement, soit le 14 mai 1996). Cette variable est établie d'après la réponse à la question sur la date de naissance.

Agglomération de recensement (AR)

Une agglomération de recensement (AR) est composée d'une grande région urbaine (appelée noyau urbain) ainsi que de régions urbaines et rurales adjacentes (appelées banlieues urbaines et rurales) dont le degré d'intégration économique et sociale avec le noyau urbain est élevé. La population du noyau urbain d'une AR compte au moins 10 000 habitants, d'après les résultats du recensement précédent. Cependant, si la population du noyau urbain d'une AR devient inférieure à 10 000 habitants, l'AR est retirée du programme. Lorsque la population du noyau urbain d'une AR atteint 100 000 habitants, d'après les résultats du recensement précédent, cette AR peut devenir une RMR.

Déplacement domicile-travail : Catégorie de lieu de travail

Lieu de travail des personnes âgées de 15 ans et plus, à l'exclusion des pensionnaires d'un établissement institutionnel, qui ont travaillé depuis le 1^{er} janvier 1995. La variable se rapporte habituellement à l'emploi occupé par les recensés au cours de la semaine ayant précédé le recensement. Toutefois, dans le cas des personnes qui n'ont pas travaillé cette semaine-là, mais qui avaient travaillé à un moment quelconque depuis le 1^{er} janvier 1995, les données portent sur l'emploi occupé le plus longtemps au cours de cette période.

À domicile - Les personnes dont le lieu de travail et la résidence se trouvaient dans le même immeuble, celles qui habitaient la ferme où elles travaillaient et les télétravailleurs qui travaillaient à domicile pendant la plus grande partie de leur semaine de travail.

En dehors du Canada - Les diplomates, les membres des Forces armées et les autres personnes dénombrées à l'étranger, de même que les nouveaux immigrants ne travaillant pas en ce moment, mais dont l'emploi de plus longue durée depuis le 1^{er} janvier 1995 avait été exercé à l'extérieur du Canada.

Sans adresse de travail fixe - Les personnes qui ne se rendaient pas au même lieu de travail au début de chaque quart, notamment les entrepreneurs en bâtiments, les entrepreneurs paysagistes, les représentants de commerce, les chauffeurs de camion indépendants, etc.

Lieu de travail habituel - Les personnes qui ne sont pas incluses dans les catégories ci-dessus et qui se rendent au même lieu de travail (habituel) au début de chaque quart sont incluses ici. Les recensés devaient inscrire le numéro de voirie, la ville, le village, le canton, la municipalité ou la réserve indienne, la province ou le territoire et le code postal de leur lieu de travail. Ceux qui ne connaissaient pas l'adresse complète pouvaient donner uniquement le nom de l'immeuble ou de l'intersection la plus proche.

Les télétravailleurs qui passaient moins que la moitié de la semaine de travail à leur bureau à domicile devaient donner l'adresse complète de leur employeur. Les personnes qui travaillaient à des endroits différents, mais se présentaient à un siège social au début de chaque quart devaient donner l'adresse complète du siège social.

Déplacement domicile-travail : Mode de transport

Mode de transport utilisé pour se rendre au travail par les personnes âgées de 15 ans et plus, à l'exclusion des pensionnaires d'un établissement institutionnel, qui ont travaillé depuis le 1^{er} janvier 1995. Les personnes qui ont indiqué qu'elles n'avaient pas d'adresse de travail fixe, ou ont précisé l'adresse d'un lieu de travail habituel, devaient inscrire le moyen de transport utilisé le plus souvent pour faire la navette entre le domicile et le travail. La variable se rapporte habituellement à l'emploi occupé par les recensés au cours de la semaine ayant précédé le recensement. Toutefois, dans le cas des personnes qui n'ont pas travaillé cette semaine-là, mais qui avaient travaillé à un moment quelconque depuis le 1^{er} janvier 1995, les données portent sur l'emploi occupé le plus longtemps au cours de cette période.

Division de recensement (DR)

Division de recensement (DR) est le terme générique qui désigne les régions géographiques établies en vertu de lois provinciales et qui sont des régions géographiques intermédiaires entre la municipalité (subdivision de recensement) et la province. Il peut s'agir de comtés, de districts

régionaux, de municipalités régionales et d'autres genres de régions créées en vertu des lois provinciales.

Les lois provinciales de Terre-Neuve, du Manitoba, de la Saskatchewan et de l'Alberta ne prévoient pas la création de ces régions administratives. C'est pourquoi les divisions de recensement ont été établies par Statistique Canada en collaboration avec ces provinces, pour la diffusion des données statistiques. Au territoire du Yukon, la division de recensement correspond à l'ensemble du territoire.

État du logement

Variable indiquant si, selon le répondant, le logement nécessite des réparations (à l'exception des rénovations ou ajouts souhaités).

État matrimonial légal

Situation conjugale légale d'une personne.

Voici la définition des diverses réponses :

Légalement marié (et non séparé)

Personne dont le conjoint est vivant, à moins que le couple ne soit séparé ou divorcé. En 1996, les Autochtones mariés selon les coutumes traditionnelles devaient indiquer qu'ils étaient légalement mariés.

Séparé, mais toujours légalement marié

Personne actuellement mariée, mais qui ne vit plus avec son conjoint (pour quelque raison que ce soit autre que la maladie ou le travail) et qui n'a pas obtenu de divorce.

Divorcé

Personne qui a obtenu un divorce et qui ne s'est pas remariée.

Veuf ou veuve

Personne dont le conjoint est décédé et qui ne s'est pas remariée.

Célibataire (jamais marié)

Personne qui n'a jamais été mariée (y compris toute personne de moins de 15 ans) ou personne dont le mariage a été annulé et qui ne s'est pas remariée.

Famille économique

Groupe de deux personnes ou plus qui vivent dans le même logement et qui sont apparentées par le sang, par alliance, par union libre ou par adoption.

Famille de recensement

Couple actuellement marié (avec ou sans fils et/ou filles jamais mariés des deux conjoints ou de l'un d'eux), couple vivant en union libre (avec ou sans fils et/ou filles jamais mariés des deux partenaires ou de l'un d'eux) ou parent seul (peu importe son état

matrimonial) demeurant avec au moins un fils ou une fille jamais marié.

Genre de ménage

Répartition fondamentale des ménages privés en ménages familiaux et en ménages non familiaux.

Un ménage familial est un ménage qui comprend au moins une famille de recensement, c'est-à-dire un couple marié avec ou sans fils ou filles jamais mariés, ou un couple vivant en union libre avec ou sans fils ou filles jamais mariés, ou un parent seul avec un ou plusieurs fils ou filles jamais mariés (famille monoparentale). Un ménage unifamilial se compose d'une seule famille de recensement (avec ou sans autres personnes hors famille) qui occupe un logement privé. Un ménage multifamilial se compose de deux familles de recensement ou plus (avec ou sans autres personnes hors famille de recensement) qui occupent le même logement privé.

Un ménage non familial est constitué soit d'une personne vivant seule dans un logement privé, soit d'un groupe de deux personnes ou plus qui partagent un logement privé, mais qui ne forment pas une famille de recensement.

Immigration : Immigrant reçu

Personne à qui les autorités de l'immigration ont accordé le droit de résider au Canada en permanence.

Immigration : Période d'immigration

Tranches d'années établies d'après les réponses à la question sur l'année d'immigration. Par année d'immigration, on entend l'année au cours de laquelle la personne a obtenu le statut d'immigrant reçu pour la première fois.

Immigration : Population immigrante

Personnes ayant le statut d'immigrant reçu au Canada, ou l'ayant déjà eu. Un immigrant reçu est une personne à qui les autorités de l'immigration ont accordé le droit de résider au Canada en permanence. Certains immigrants résident au Canada depuis un certain nombre d'années, alors que d'autres sont arrivés récemment. La plupart des immigrants sont nés à l'extérieur du Canada, mais un petit nombre d'entre eux sont nés ici. Pour de plus amples renseignements sur les changements historiques rappelez-vous à la définition de la Population des immigrants dans le Dictionnaire du recensement de 1996, n° 92-351-XPB au catalogue.

Immigration : Population non immigrante

La population non-immigrante fait référence aux personnes nées au Canada selon les recensements précédant 1981. Pour le recensement de 1981 et les recensements ultérieurs, la population non-immigrante fait référence aux citoyens canadiens de naissance. Bien que la plupart d'entre eux soient nés au Canada, un petit nombre est né à l'extérieur du Canada de parents canadiens.

Immigration : Résident non permanent

Personnes qui, au moment du recensement, étaient titulaires d'un permis de séjour pour étudiants, d'un permis de travail ou d'un permis ministériel, ou qui revendiquaient le statut de réfugié, ainsi que les membres de leur famille vivant avec elles. Pour obtenir plus de renseignements sur cette population, consulter les « Résidents non permanents » dans la section « Notes spéciales » des documents de référence.

Langue : Connaissance des langues non officielles

Indique les langues autres que le français ou l'anglais dans lesquelles le recensé peut soutenir une conversation.

Langue : Connaissance des langues officielles

Indique si le recensé peut soutenir une conversation en français seulement, en anglais seulement, en français et en anglais, ou dans aucune des deux langues officielles du Canada.

Langue : Langue maternelle

Première langue apprise à la maison dans l'enfance et encore comprise par le recensé au moment du recensement.

Langue : Langue parlée à la maison

Langue que le recensé parlait le plus souvent à la maison au moment du recensement.

Langue : Première langue officielle parlée

Variable élaborée pour l'application de la *Loi sur les langues officielles*.

Logement privé

Ensemble distinct de pièces d'habitation ayant une entrée privée donnant sur l'extérieur ou sur un corridor, un hall, un vestibule ou un escalier commun à l'intérieur. L'entrée doit donner accès au logement sans que l'on ait à passer par les pièces d'habitation de quelqu'un d'autre. Le logement doit répondre aux trois conditions qui le rendent propre à l'habitation durant toute l'année :

- (a) avoir une source de chauffage ou d'énergie (comme en atteste la présence d'une cheminée, de fils électriques, de tuyaux ou compteurs pour l'huile [mazout] ou le gaz, d'une génératrice, de bois de chauffage, d'ampoules électriques, d'une thermopompe, de panneaux solaires, etc.);
- (b) avoir accès à une source d'eau potable toute l'année (comme en atteste la présence de robinets, de tuyaux d'écoulement, d'un puits, d'une pompe à eau, etc.);
- (c) fournir un espace clos permettant de s'abriter des intempéries (comme en atteste la présence de murs

d'enceinte et d'un toit ainsi que de portes et fenêtres offrant une protection contre le vent, la pluie et la neige).

Aux fins du recensement, on classe les logements privés comme logements privés ordinaires, logements marginaux et logements en construction. Les logements privés ordinaires se divisent en trois grandes catégories : les logements occupés (par des résidents habituels), les logements inoccupés et les logements occupés par des résidents étrangers et/ou temporaires. Les logements marginaux et en construction sont classés comme logements occupés par des résidents habituels ou comme logements occupés par des résidents étrangers et/ou temporaires. Les logements marginaux et les logements en construction inoccupés le jour du recensement ne font pas partie du parc immobilier.

Logement privé occupé

Logement privé occupé de façon permanente par une personne ou un groupe de personnes. Sont également inclus dans cette catégorie les logements privés dont les résidents habituels sont temporairement absents le jour du recensement. Sauf indication contraire, toutes les données présentées dans les publications sur le logement ont trait aux logements privés occupés et non aux logements privés inoccupés ou aux logements occupés par des résidents étrangers et/ou temporaires uniquement.

Loyer brut

Total des montants mensuels moyens versés par les ménages locataires au titre de l'habitation.

Ménage privé

Personne ou groupe de personnes (autres que des résidents étrangers) occupant un logement privé et n'ayant pas de domicile habituel ailleurs au Canada.

Minorités visibles

Groupe de minorités visibles auquel le recensé appartient. Selon la *Loi sur l'équité en matière d'emploi*, font partie des minorités visibles «*les personnes, autres que les Autochtones, qui ne sont pas de race blanche ou qui n'ont pas la peau blanche*».

La population des minorités visibles comprend les groupes suivants : Chinois, Sud-Asiatique, Noir, Arabe/Asiatique occidentale, Philippin, Asiatique du Sud-Est, Latino-Américain, Japonais, Coréen et personne originaire des îles du Pacifique.

C'est lors du recensement de 1996 qu'on a posé, pour la première fois, une question directe pour fournir des données sur les minorités visibles. Les renseignements portant sur la population des minorités visibles sont obtenus à partir de la question sur le groupe de population (question 19).

Mobilité 1 : Mobilité – Lieu de résidence 1 an auparavant

La mobilité est déterminée d'après le lien entre le domicile habituel d'une personne le jour du recensement et son domicile habituel un an plus tôt. Il s'agit d'une personne n'ayant pas déménagé si son domicile n'a pas changé dans l'intervalle; sinon, il s'agit d'une personne ayant déménagé. Cette catégorisation correspond à la mobilité (1 an auparavant). Dans la catégorie des personnes ayant déménagé, on peut également distinguer les non-migrants et les migrants; cette distinction correspond au statut migratoire.

Les **personnes n'ayant pas déménagé** sont celles qui, le jour du recensement, demeuraient à la même adresse que celle où elles résidaient un an plus tôt.

Les **personnes ayant déménagé** sont celles qui, le jour du recensement, demeuraient à une autre adresse que celle où elles résidaient un an plus tôt.

Les **non-migrants** sont des personnes ayant déménagé qui, le jour du recensement, demeuraient à une autre adresse mais dans la même subdivision de recensement (SDR) que celle où elles résidaient un an plus tôt.

Les **migrants** sont des personnes ayant déménagé qui, le jour du recensement, demeuraient dans une SDR autre que celle où elles résidaient un an plus tôt (migrants internes) ou qui résidaient à l'extérieur du Canada un an plus tôt (migrants externes).

Mobilité 5 : Mobilité – Lieu de résidence 5 ans auparavant

La mobilité est déterminée d'après le lien entre le domicile habituel d'une personne le jour du recensement et son domicile habituel cinq ans plus tôt. Il s'agit d'une personne n'ayant pas déménagé si son domicile n'a pas changé dans l'intervalle; sinon, il s'agit d'une personne ayant déménagé. Cette catégorisation correspond à la mobilité (5 ans auparavant). Dans la catégorie des personnes ayant déménagé, on peut également distinguer les non-migrants et les migrants; cette distinction correspond au statut migratoire.

Les **personnes n'ayant pas déménagé** sont celles qui, le jour du recensement, demeuraient à la même adresse que celle où elles résidaient cinq ans plus tôt.

Les **personnes ayant déménagé** sont celles qui, le jour du recensement, demeuraient à une autre adresse que celle où elles résidaient cinq ans plus tôt.

Les **non-migrants** sont des personnes ayant déménagé qui, le jour du recensement, demeuraient à une autre adresse mais dans la même subdivision de recensement (SDR) que celle où elles résidaient cinq ans plus tôt.

Les **migrants** sont des personnes ayant déménagé qui, le jour du recensement, demeuraient dans une SDR autre que celle où elles résidaient cinq ans plus tôt (migrants internes) ou qui

résidaient à l'extérieur du Canada cinq ans plus tôt (migrants externes).

Mode d'occupation

Indique si le logement est possédé ou loué par un membre du ménage, ou s'il s'agit d'un logement de bande (dans une réserve ou un établissement indien).

Origine ethnique

Groupe(s) ethnique(s) ou culturel(s) auquel (auxquels) les ancêtres du répondant appartiennent. Par origine ethnique ou culturelle, on entend les « racines » ethniques ou l'appartenance ancestrale d'une population. On ne devrait pas confondre ce terme avec la citoyenneté ou la nationalité.

Cette publication présente les chiffres des réponses totales pour les 15 origines ethniques le plus souvent déclarées dans une région donnée. Les réponses totales indiquent le nombre de répondants ayant inscrit chaque origine ethnique, soit comme leur seule réponse ou comme une combinaison de deux origines ethniques ou plus.

Les données de cette publication ne peuvent être utilisées pour calculer la répartition ethnique de la population puisque les répondants ayant inscrit plus d'une origine ethnique sont inclus dans les chiffres des réponses totales pour chaque origine ethnique déclarée. Par exemple, un répondant qui a déclaré « Canadien et Anglais » est inclus dans les chiffres des réponses totales pour « Canadien » et dans les chiffres des réponses totales pour « Anglais ».

La comparabilité des données sur l'origine ethnique du recensement de 1996 avec celles des recensements antérieurs a été compromise par plusieurs facteurs, notamment les modifications apportées à la présentation et au libellé des questions, aux exemples (tels que « Canadien »), aux instructions et au traitement des données, ainsi que le contexte social au moment de la tenue du recensement. Au recensement de 1996, les répondants devaient inscrire leur(s) origine(s) ethnique(s) sur quatre lignes pour réponses en lettres, tandis que lors des recensements antérieurs, ils disposaient, pour répondre, à la fois de catégories codées et de lignes pour réponses écrites.

Période de construction

Période au cours de laquelle l'immeuble ou le logement a été construit.

Personne hors famille économique

Membre d'un ménage qui n'appartient pas à une famille économique. Une personne hors famille économique peut soit vivre seule, soit faire partie d'un ménage avec les membres duquel elle n'a aucun lien de parenté. Des statistiques sur le revenu sont générées pour les personnes hors famille économique âgées d'au moins 15 ans.

Pièces

Nombre de pièces dans un logement. Une pièce est un espace fermé à l'intérieur d'un logement, fini et habitable toute l'année.

Population autochtone

Personne ayant indiqué appartenir à au moins un groupe autochtone, c'est-à-dire Indien de l'Amérique du Nord, Métis ou Inuit (Esquimaux), et/ou ayant déclaré être un Indien des traités ou un Indien inscrit aux termes de la *Loi sur les Indiens* du Canada et/ou ayant déclaré être membre d'une bande indienne ou d'une première nation.

Pour de plus amples renseignements, voir les définitions « Autochtone : Indien inscrit ou Indien des traités » et « Autochtone : Personne appartenant à une bande indienne ou à une première nation » dans le Dictionnaire du recensement de 1996, n° 92-351-XPF au catalogue.

Principales dépenses de propriété ou loyer brut, sous forme de pourcentage du revenu du ménage

Proportion du revenu mensuel total moyen du ménage en 1995 consacrée aux principales dépenses de propriété (dans le cas des logements occupés par leur propriétaire) ou au loyer brut (dans le cas des logements occupés par un locataire). Voici comment ces résultats sont obtenus :

(a) Logements non agricoles occupés par leur propriétaire :

$$\frac{\text{Principales dépenses de propriété}}{(\text{Revenu annuel total du ménage en 1995})/12} \times 100 = \text{___} \%$$

(b) Logements non agricoles occupés par un locataire :

$$\frac{\text{Loyer brut}}{(\text{Revenu annuel total du ménage en 1995})/12} \times 100 = \text{___} \%$$

Province/territoire

Les termes « province » et « territoire » désignent les principales divisions politiques du Canada. Du point de vue statistique, il s'agit d'unités de base selon lesquelles les données du recensement sont totalisées et recoupées. Les dix provinces ajoutées aux deux territoires forment l'ensemble du Canada.

Région métropolitaine de recensement (RMR)

Une région métropolitaine de recensement (RMR) est composée d'une très grande région urbaine (appelée noyau urbain) ainsi que de régions urbaines et rurales adjacentes (appelées banlieues urbaines et rurales) dont le degré d'intégration économique et sociale avec le noyau urbain est élevé. La population du noyau urbain d'une RMR compte au moins 100 000 habitants, d'après les résultats du recensement précédent. Lorsqu'une région devient une RMR, elle le reste

même si la population de son noyau urbain devient inférieure à 100 000 habitants.

Revenu : Catégorie de revenu

Situation de la famille économique ou de la personne hors famille économique âgée de 15 ans ou plus par rapport aux seuils de faible revenu (SFR) de Statistique Canada.

Revenu : Composition du revenu

La composition du revenu total d'un groupe au sein d'une population ou d'une région géographique correspond à la part relative que représente chaque source de revenu ou groupe de sources de revenu, exprimée en pourcentage du revenu agrégé de ce groupe ou de cette région.

Pour la série «Profils», trois groupes de sources de revenu ont été utilisés; le revenu d'emploi incluant les salaires et traitements et le revenu net provenant d'un travail autonome agricole et non agricole; les transferts gouvernementaux qui incluent tous les transferts provenant des différents paliers de gouvernement et qui ont été couverts dans une source de revenu distincte; les autres revenus incluant les revenus d'investissement, les revenus de pension et les autres sources de revenu. Voir «Revenu: Revenu total» pour la description de chaque source de revenu.

Revenu : Fréquence des unités à faible revenu

Proportion ou pourcentage de familles économiques ou de personnes hors famille économique dans une catégorie donnée dont le revenu est inférieur aux seuils de faible revenu. Ces taux de fréquence sont calculés d'après des estimations non arrondies des familles économiques et des personnes hors famille économique âgées de 15 ans et plus. Comme tous les membres d'une famille économique sont dans la même situation, la fréquence des unités à faible revenu peut également être calculée pour la population dans les ménages privés.

Revenu : Revenu d'emploi/Gains

Revenu total reçu au cours de l'année civile 1995 par les personnes âgées de 15 ans et plus sous forme de salaires et traitements, de revenu net dans une entreprise non agricole non constituée en société et/ou dans l'exercice d'une profession et de revenu net provenant d'un travail autonome agricole.

Revenu : Revenu moyen, revenu médian et erreur type

Revenu moyen

Revenu total moyen pondéré d'un groupe d'unités (particuliers, familles ou ménages) qui est calculé à partir de données non arrondies en divisant le revenu total du groupe (p. ex., les hommes de 45 à 54 ans, les familles monoparentales où le parent est de sexe féminin, les ménages comptant un seule personne) par le nombre d'unités dans ce groupe.

Dans le cas des particuliers, le revenu moyen n'est calculé que pour les particuliers ayant touché un revenu (positif ou négatif). Dans tous les autres cas, toutes les unités, qu'elles aient touché ou non un revenu, sont incluses dans le calcul.

Ce concept et cette procédure s'appliquent au revenu total, au revenu d'emploi, aux salaires et traitements et à n'importe quelle autre composante du revenu.

Revenu médian

Valeur centrale séparant en deux parties égales la répartition par tranches de revenu d'un groupe donné d'unités, la première moitié regroupant les unités ayant un revenu inférieur à la médiane, et la seconde, les unités ayant un revenu supérieur à la médiane.

Dans le cas des particuliers, le revenu médian n'est calculé que pour les particuliers ayant touché un revenu (positif ou négatif). Dans tous les autres cas, toutes les unités, qu'elles aient touché ou non un revenu, sont incluses dans le calcul.

Ce concept et cette procédure s'appliquent au revenu total, au revenu d'emploi, aux salaires et traitements et à n'importe quelle autre composante du revenu.

Erreur type du revenu moyen

Estimation de l'erreur type du revenu moyen pour une répartition par tranches de revenu. Si elle est interprétée de la façon décrite ci-après, elle sert d'indicateur grossier de la précision avec laquelle le revenu moyen a été estimé. Pour environ 68 % des échantillons qui peuvent être tirés de la base de sondage, la différence entre l'estimation du revenu moyen calculée pour un échantillon et le chiffre correspondant obtenu par un dénombrement exhaustif est inférieure à une erreur type. Pour près de 95 % des échantillons possibles, la différence est de moins de deux erreurs types et dans environ 99 % des échantillons, elle est inférieure à environ deux fois et demie l'erreur type.

Revenu : Revenu total

Revenu total en espèces, reçu par les personnes âgées de 15 ans et plus durant l'année civile 1995, provenant des sources suivantes :

Salaires et traitements

Salaires et traitements bruts avant les retenues pour l'impôt sur le revenu, les cotisations à un régime de pensions et au programme d'assurance-chômage. Sont compris les soldes et les indemnités militaires, les pourboires, les commissions, les gratifications et les gains provenant de tout genre d'emploi occasionnel réalisés durant l'année civile 1995. Est exclue la valeur des allocations et avantages imposables fournis gratuitement par l'employeur tels que le logement, l'utilisation d'un véhicule automobile.

Revenu agricole net

Revenu net (recettes brutes provenant de la vente de produits agricoles, moins l'amortissement et les frais d'exploitation) tiré de l'exploitation d'une ferme, pour son propre compte ou en association, durant l'année civile 1995. Dans le cas d'une association, le recensé devait déclarer seulement sa propre

part du revenu. Sont inclus dans le revenu net les avances en espèces, les dividendes reçus de coopératives, le produit brut des assurances, et les remises et les paiements dans le cadre de programmes fédéraux, provinciaux et régionaux de soutien aux entreprises agricoles (par exemple, les subventions à la production laitière et les paiements reçus d'offices de mise en marché). Par contre, la valeur du revenu en nature, comme les produits agricoles cultivés et consommés à la ferme, n'est pas incluse.

Revenu non agricole net dans une entreprise non constituée en société et/ou dans l'exercice d'une profession

Revenu net (recettes brutes moins les dépenses d'exploitation, telles que les salaires, les loyers, l'amortissement) provenant de l'exploitation d'une entreprise non agricole non constituée en société ou de l'exercice d'une profession pour son propre compte, durant l'année civile 1995. Dans le cas d'une association, le recensé devait déclarer seulement sa propre part du revenu. Sont inclus également le revenu net des personnes qui gardent des enfants à leur propre domicile, celui des pêcheurs, chasseurs et trappeurs qui travaillent à leur compte, celui des exploitants d'entreprises de distribution directe, par exemple des entreprises de vente et de livraison de produits de beauté, ainsi que le revenu que les artistes, les écrivains, les professeurs de musique, les coiffeurs et coiffeuses, les couturiers et couturières, etc., tirent de leurs activités autonomes.

Prestations fiscales fédérales pour enfants

Prestations fiscales fédérales pour enfants versées, pendant l'année civile 1995, aux parents d'enfants à charge âgés de moins de 18 ans.

Pension de sécurité de la vieillesse et supplément de revenu garanti

Pensions de sécurité de la vieillesse et suppléments de revenu garanti versés, par l'administration fédérale seulement, aux personnes âgées de 65 ans et plus et aux conjoints de 60 à 64 ans des bénéficiaires de prestations de sécurité de la vieillesse, durant l'année civile 1995.

Prestations du Régime de rentes du Québec ou du Régime de pensions du Canada

Prestations reçues au cours de l'année civile 1995 en vertu du Régime de rentes du Québec ou du Régime de pensions du Canada, par exemple les pensions de retraite, les prestations de survivant(e) et les pensions d'invalidité. Sont exclues les prestations de décès versées sous forme forfaitaire.

Prestations d'assurance-chômage

Total des prestations d'assurance-chômage reçues au cours de l'année civile 1995, avant les retenues d'impôt sur le revenu. Sont incluses les prestations d'assurance-chômage, de maladie, de maternité, de paternité, d'adoption, de travail partagé et de recyclage, et les prestations versées aux pêcheurs travaillant à leur compte en vertu du programme fédéral d'assurance-chômage.

Autre revenu provenant de sources publiques

Tous les transferts, à l'exclusion de ceux qui sont compris dans une source de revenu distincte (prestations fiscales

fédérales pour enfants, pensions de sécurité de la vieillesse et suppléments de revenu garanti, prestations du Régime de rentes du Québec ou du Régime de pensions du Canada et prestations d'assurance-chômage), reçus dans le cadre de programmes fédéraux, provinciaux et municipaux durant l'année civile 1995. Cette source comprend les paiements versés aux personnes nécessiteuses comme les mères ayant des enfants à charge, les personnes inaptes au travail de façon temporaire ou permanente, les personnes âgées, les aveugles et les personnes ayant une incapacité. Sont inclus les suppléments de revenu provinciaux aux personnes âgées ainsi que les paiements des provinces aux personnes âgées pour compenser les frais de logement. Sont aussi inclus d'autres paiements de transfert, par exemple les prestations reçues dans le cadre de programmes de formation parrainés par l'administration fédérale et les provinces, les paiements du LSPA aux travailleurs de l'industrie des pêches, les paiements réguliers reçus d'un programme d'assurance automobile provincial, les pensions et allocations aux anciens combattants, les pensions aux veuves et aux personnes à charge des anciens combattants et les indemnités des accidentés du travail. Enfin, sont aussi inclus les crédits d'impôt remboursables par les provinces et les crédits pour la taxe fédérale sur les produits et services reçus en 1995.

Dividendes, intérêts d'obligations, de dépôts et de certificats d'épargne et autre revenu de placements

Intérêts perçus durant l'année civile 1995 au titre des dépôts dans des caisses populaires, des banques, des sociétés de fiducie, des coopératives, des caisses de crédit mutuel, etc., et intérêts des certificats d'épargne, des obligations garanties et non garanties ainsi que tous les dividendes reçus d'actions d'entreprises canadiennes et étrangères et de fonds mutuels. Comprend également les autres revenus de placements provenant de sources canadiennes ou étrangères tels que les revenus nets provenant de la location d'une propriété, les intérêts sur les prêts et les hypothèques, le revenu régulier provenant d'une succession ou d'un fonds en fiducie et les intérêts sur les polices d'assurance.

Pensions de retraite et rentes, y compris les rentes de REÉR et de FERR

Tout revenu ordinaire reçu durant l'année civile 1995 à la suite d'une participation à un régime de retraite d'un ou de plusieurs employeurs. Sont inclus les paiements reçus de toutes les rentes, y compris les paiements reçus en vertu d'un régime enregistré d'épargne-retraite (REÉR) venu à échéance et versés sous forme de rente viagère, de rente à échéance fixe, d'un fonds enregistré de revenu de retraite (FERR) ou d'un contrat de rente à versements invariables; les pensions versées aux veufs ou aux veuves, ou à d'autres parents de pensionnés décédés; les pensions des fonctionnaires, des membres des Forces armées et d'officiers de la Gendarmerie royale du Canada (GRC) à la retraite; les rentes du Fonds des rentes du gouvernement canadien, d'une compagnie d'assurance, etc. Sont exclus les prestations de décès sous forme forfaitaire, les prestations et les retraits globaux d'un régime de pension ou d'un REÉR et les remboursements de cotisations payées en trop.

Autre revenu en espèces

Revenu ordinaire reçu durant l'année civile 1995 qui n'a pas été déclaré dans l'une des neuf autres sources indiquées sur le questionnaire, par exemple, pension alimentaire, soutien d'un enfant, soutien périodique reçu de personnes non membres du ménage, revenu net provenant de chambreurs et de pensionnaires, revenu reçu de l'étranger (sauf les dividendes et intérêts), bourses d'études non remboursables, indemnités de cessation d'emploi, redevances et indemnités de grève.

Recettes non comptées comme revenu

Le concept de revenu exclut les gains et les pertes au jeu, les sommes forfaitaires reçues en héritage au cours de l'année, les gains et les pertes en capital, le produit de la vente d'une propriété ou des biens personnels, les remboursements d'impôt sur le revenu, les paiements de prêt reçus ou remboursés, les règlements monétaires forfaitaires d'assurance, les remboursements d'impôt foncier et autres taxes, les remboursements de cotisations à un régime de pensions ainsi que les revenus en nature tels que les repas et l'hébergement gratuits ou les produits agricoles cultivés et consommés à la ferme.

Revenu : Revenu total de la famille de recensement

Somme des revenus totaux de tous les membres d'une famille de recensement donnée.

Revenu : Revenu total de la famille économique

Somme des revenus totaux de tous les membres d'une famille économique donnée.

Revenu : Revenu total du ménage

Somme des revenus totaux de tous les membres du ménage.

Revenu : Seuils de faible revenu (SFR)

Les mesures du faible revenu appelées seuils de faible revenu (SFR) ont été établies pour la première fois au Canada en 1968, d'après les données sur le revenu du recensement de 1961 et les régimes de dépenses des familles en 1959. À cette époque, les régimes de dépenses indiquaient que les familles canadiennes consacraient environ 50 % de leur revenu à la nourriture, au logement et à l'habillement. On a arbitrairement estimé que les familles consacrant 70 % ou plus de leur revenu à ces biens de première nécessité sont «dans le besoin». À partir de cette hypothèse, des seuils de faible revenu ont été établis pour cinq différentes tailles de famille.

Par la suite, les seuils de faible revenu ont été révisés d'après les données nationales sur les dépenses des familles pour 1969, 1978, 1986 et 1992. Selon ces données, les familles canadiennes consacraient en moyenne 42 % de leur revenu aux biens de première nécessité en 1969, contre 38,5 % en 1978, 36,2 % en 1986 et 34,7 % en 1992. En ajoutant la différence initiale de 20 points au niveau de base des dépenses au titre des biens de première nécessité, de nouveaux seuils de faible revenu ont été fixés selon la taille de la famille et le degré d'urbanisation. Depuis, ces seuils de faible revenu ont été mis à jour chaque année d'après les changements subis par l'indice des prix à la consommation.

La matrice des seuils de faible revenu de 1995 figure ci-après.

Seuils de faible revenu pour les familles économiques et les personnes hors famille économique, 1995.

Taille du secteur de résidence					
Taille de la famille	500 000 ou plus	100 000 à 499 999	30 000 à 99 999	Petites régions urbaines	Régions rurales (agricoles et non agricoles)
1	16 874	14 473	14 372	13 373	11 661
2	21 092	18 091	17 965	16 716	14 576
3	26 232	22 500	22 343	20 790	18 129
4	31 753	27 235	27 046	25 167	21 944
5	35 494	30 445	30 233	28 132	24 530
6	39 236	33 654	33 420	31 096	27 116
7 et plus	42 978	36 864	36 607	34 061	29 702

Scolarité : Fréquentation scolaire

Fréquentation à plein temps ou à temps partiel (le jour ou le soir) d'une école, d'un collège ou d'une université au cours de la période de huit mois allant de septembre 1995 au 14 mai 1996. La fréquentation est comptée seulement pour les cours permettant d'accumuler des crédits en vue de l'obtention d'un certificat, d'un diplôme ou d'un grade.

Scolarité : Plus haut niveau atteint

Dernière année d'études primaires ou secondaires, terminée ou non, ou dernière année universitaire ou non universitaire terminée. Dans la hiérarchie de la scolarité, les études universitaires sont classées au-dessus des autres études non universitaires. En outre, la personne qui a obtenu un grade, certificat ou diplôme se trouve classée à un échelon au-dessus de celle qui a un nombre d'années de scolarité plus élevé, terminées ou non, mais qui n'a pas de titre scolaire.

Sexe

Qualité d'homme ou de femme.

Secteur de recensement (SR)

Les secteurs de recensement (SR) sont des petites unités géographiques représentant des collectivités urbaines ou rurales créées au sein de régions métropolitaines de recensement et d'agglomérations de recensement dont le noyau urbain compte 50 000 habitants ou plus d'après le recensement précédent.

Les SR sont initialement délimités par un comité de spécialistes locaux (par exemple, des planificateurs, des travailleurs sociaux, des travailleurs du secteur de la santé et des éducateurs) de concert avec Statistique Canada. Une fois qu'une région métropolitaine de recensement (RMR) ou qu'une agglomération de recensement (AR) a été divisée en secteurs de recensement, les secteurs de recensement sont maintenus même si, ultérieurement, la population du noyau urbain de la RMR ou de l'AR devient inférieure à 50 000 habitants.

Structure de la famille de recensement

Classement des familles de recensement en familles comptant un couple actuellement marié (avec ou sans fils et/ou filles jamais mariés des deux conjoints ou de l'un d'eux), en familles comptant un couple en union libre (avec ou sans fils et/ou filles jamais mariés des deux partenaires ou de l'un deux) et en familles monoparentales selon le sexe du parent.

Situation des particuliers dans le ménage

Classement des personnes selon qu'elles sont des membres d'un ménage familial ou non familial et selon qu'elles sont des membres d'une famille de recensement ou des personnes hors famille de recensement. Pour de plus amples renseignements, rappelez-vous aux définitions Genre de ménage et Situation des particuliers dans la famille de recensement dans le

Dictionnaire du recensement de 1996, n° 92-351-XPB au catalogue.

Subdivision de recensement (SDR)

«Subdivision de recensement» est un terme générique qui désigne les municipalités (telles que définies par les lois provinciales) ou leurs équivalents (par exemple, les réserves indiennes, les établissements indiens et les territoires non organisés).

À Terre-Neuve, en Nouvelle-Écosse et en Colombie-Britannique, ce terme désigne également les régions géographiques créées par Statistique Canada, en collaboration avec les provinces, comme équivalents des municipalités à des fins de diffusion des données statistiques.

Superficie des terres

La superficie des terres correspond à la surface en kilomètres carrés des parties des terres des régions géographiques du recensement.

Taille du ménage

Nombre de personnes dans un ménage privé.

Travail non rémunéré : Soins aux enfants sans rémunération

Temps consacré à s'occuper de ses enfants ou des enfants des autres, sans rémunération, pendant la semaine (du dimanche au samedi) ayant précédé le jour du recensement. Les données portent sur les personnes âgées de 15 ans et plus, à l'exclusion des pensionnaires d'un établissement institutionnel.

Travail non rémunéré : Soins aux personnes âgées sans rémunération

Temps consacré à offrir des soins ou de l'aide à des personnes âgées, sans rémunération, pendant la semaine (du dimanche au samedi) ayant précédé le jour du recensement. Les données portent sur les personnes âgées de 15 ans et plus, à l'exclusion des pensionnaires d'un établissement institutionnel.

Travail non rémunéré : Travaux ménagers sans rémunération

Temps consacré aux travaux ménagers, à l'entretien de la maison ou du jardin, sans rémunération, pendant la semaine (du dimanche au samedi) ayant précédé le jour du recensement. Est inclus le temps consacré aux travaux ménagers pour son propre ménage ou pour un autre ménage. Les données portent sur les personnes âgées de 15 ans et plus, à l'exclusion des pensionnaires d'un établissement institutionnel.

Valeur du logement

Montant en dollars que s'attendrait à recevoir le propriétaire s'il vendait son logement.

Qualité des données

Généralités

Le recensement de 1996 a été une entreprise complexe et de grande envergure. Bien que l'on ait déployé des efforts considérables pour assurer le respect de normes élevées tout au cours des opérations de la collecte et du traitement, il est inévitable que les estimations résultantes soient entachées d'erreurs. Il faut que les utilisateurs des données du recensement sachent que ces erreurs existent et qu'ils aient une idée générale de ses principales composantes afin d'être en mesure de déterminer si les données produites peuvent leur être utiles et d'évaluer les risques auxquels ils s'exposent en tirant des conclusions ou en prenant des décisions à partir de ces données.

Des erreurs peuvent se produire pratiquement à toutes les étapes du recensement, depuis la préparation des documents jusqu'au traitement des données, en passant par l'établissement des listes de logements et la collecte des données. Certaines erreurs, qui surviennent plus ou moins au hasard, ont tendance à s'annuler lorsque les réponses fournies par les divers répondants sont agrégées pour un groupe assez important. Dans le cas des erreurs de cette nature, l'estimation correspondante sera d'autant plus précise que le groupe visé sera grand. C'est pourquoi on conseille aux utilisateurs de faire preuve de prudence lorsqu'ils utilisent des estimations relatives à de petits groupes. Toutefois, certaines erreurs peuvent survenir de façon plus systématique et introduire un «biais» dans les estimations. Comme ce biais persiste quelle que soit la taille du groupe pour lequel les réponses sont agrégées et comme il est particulièrement difficile d'en mesurer l'importance, les erreurs systématiques posent pour la plupart des utilisateurs de données des problèmes plus graves que les erreurs aléatoires mentionnées plus haut.

En ce qui concerne les données du recensement en général, les principaux types d'erreur sont les suivants :

- les **erreurs de couverture** qui se produisent lorsqu'on oublie des logements et/ou des personnes, qu'on les englobe à tort ou qu'on les compte deux fois;
- les **erreurs dues à la non-réponse** qui surviennent lorsque l'on n'a pu obtenir de réponses d'un petit nombre de ménages et/ou de personnes en raison d'une absence prolongée ou pour toute autre raison;
- les **erreurs de réponse** qui surviennent lorsque le répondant, ou parfois le recenseur, a mal interprété une question du recensement et a inscrit une mauvaise réponse;
- les **erreurs de traitement** qui peuvent se produire à diverses étapes, notamment au codage, lorsque les

réponses en lettres sont converties en codes numériques; à la saisie des données, lorsque les préposés à l'entrée des données transfèrent sur bandes pour ordinateur les réponses figurant au questionnaire du recensement; à l'imputation, lorsqu'une réponse «valide», mais pas nécessairement exacte, est insérée dans un enregistrement par l'ordinateur pour remplacer une réponse manquante ou «invalide» («valide» et «invalide» renvoient à la cohérence de la réponse, compte tenu des autres renseignements compris dans l'enregistrement);

- les **erreurs d'échantillonnage** qui s'appliquent uniquement aux questions supplémentaires figurant dans le questionnaire complet distribué à un échantillon de un cinquième des ménages; elles résultent du fait que les réponses à ces questions, une fois pondérées pour représenter l'ensemble de la population, diffèrent inévitablement des résultats que l'on aurait obtenus si l'on avait posé ces questions à tous les ménages.

Les types d'erreur mentionnés plus haut ont tous une composante aléatoire et une composante systématique. Toutefois, la composante systématique de l'erreur d'échantillonnage est d'ordinaire très petite comparativement à sa composante aléatoire. Dans le cas des autres erreurs non dues à l'échantillonnage, tant la composante aléatoire que la composante systématique peuvent être importantes.

Erreurs de couverture

Les erreurs de couverture ont une incidence directe sur la précision des chiffres du recensement, c'est-à-dire sur la taille des divers univers du recensement : la population, les familles, les ménages et les logements. Bien que des mesures aient été prises pour corriger certaines erreurs identifiables, les chiffres définitifs sont toujours entachés d'une certaine erreur découlant du fait que des personnes ou des logements ont été oubliés, englobés à tort dans le recensement ou comptés deux fois.

L'oubli de logements ou de personnes se traduit par un sous-dénombrement. Des logements peuvent être oubliés en raison d'une mauvaise interprétation des limites du secteur de dénombrement (SD), ou du fait que ces logements n'ont pas l'apparence de logements ou semblent inhabitables. Des personnes peuvent être oubliées parce que leur logement est oublié ou classé comme inoccupé, ou quand certains membres du ménage sont omis sur le questionnaire parce que le répondant a mal interprété les instructions concernant les personnes à inclure. Enfin, certaines personnes peuvent être oubliées parce qu'elles n'ont pas de domicile habituel et qu'elles n'ont pas passé la nuit du recensement dans un logement.

Le dénombrement à tort ou le double compte de logements ou de personnes se traduit par un surdénombrement. Il peut y avoir surdénombrement des logements lorsque des constructions impropres à l'habitation sont classées comme logements ou lorsque des unités d'habitation ne répondant pas à la définition du logement retenue pour les fins du recensement sont comptées séparément plutôt que d'être considérées comme faisant partie d'un logement plus grand. Il peut y avoir double compte des logements lorsqu'il existe une certaine ambiguïté au sujet des limites des SD. Les personnes peuvent être comptées

deux fois parce que leur logement a été compté deux fois ou parce que les lignes directrices concernant les personnes à inscrire dans le questionnaire ont été mal interprétées. À l'occasion, il arrive qu'une personne ne faisant pas partie de l'univers de la population du recensement, comme un résident étranger ou une personne fictive, soit dénombrée à tort. En moyenne, le surdénombrement est moins susceptible de se produire que le sous-dénombrement; les chiffres des logements et des personnes sont donc probablement légèrement sous-estimés.

En 1996, trois études permettent de mesurer l'erreur de couverture. Dans le contexte de la vérification des logements inoccupés, on a de nouveau visité un échantillon de logements classés comme inoccupés afin de vérifier s'ils étaient réellement inoccupés le jour du recensement. Les chiffres définitifs du recensement ont ensuite été corrigés pour tenir compte des personnes ou des ménages oubliés du fait que leur logement avait été classé par erreur comme inoccupé. En dépit de ces ajustements, les chiffres définitifs peuvent tout de même être entachés d'un certain sous-dénombrement. Le sous-dénombrement tend à être plus élevé pour certains segments de la population comme les jeunes adultes de sexe masculin et les personnes récemment immigrées. La contre-vérification des dossiers permet de mesurer le sous-dénombrement résiduel pour le Canada, de même que pour chaque province et chaque territoire. L'étude du surdénombrement a pour objet d'étudier les erreurs de surdénombrement. Ensemble, les résultats de la contre-vérification des dossiers et de l'étude du surdénombrement fournissent une estimation du sous-dénombrement net.

Autres erreurs non dues à l'échantillonnage

Alors que les erreurs de couverture ont une incidence sur le nombre d'unités comprises dans les divers univers du recensement, d'autres erreurs influent sur les caractéristiques de ces unités.

Il est parfois impossible d'obtenir une réponse complète d'un ménage, même si le logement a été classé comme étant occupé et un questionnaire a été livré. Il se peut que les membres du ménage aient été absents pendant toute la période du recensement ou, en de rares occasions, que le membre responsable du ménage ait refusé de remplir le questionnaire. Il arrive plus souvent que le questionnaire soit retourné, mais qu'il y manque des données à certaines questions ou pour certaines personnes. Des efforts considérables sont déployés afin d'obtenir une réponse la plus complète possible. Les recenseurs contrôlent les questionnaires et assurent un suivi à l'égard de l'information manquante. Le travail du recenseur est ensuite vérifié tant par un surveillant que par un technicien du contrôle qualitatif. Malgré tout, il existe toujours un petit nombre de réponses manquantes à la fin de l'étape de la collecte. Bien que les entrées manquantes soient éliminées en cours de traitement en remplaçant chaque valeur manquante par la valeur correspondante figurant dans un enregistrement «similaire», il est possible que certaines erreurs de non-réponse s'y glissent. Cela est particulièrement grave lorsque les personnes non répondantes diffèrent des répondants sous certains aspects; en

effet, cette procédure se traduira par l'introduction d'un biais de non-réponse.

Même lorsqu'une réponse est obtenue, il se peut qu'elle ne soit pas tout à fait exacte. Il est possible que le répondant ait mal interprété la question ou ait donné une réponse au jugé, surtout lorsqu'il répondait pour le compte d'un autre membre du ménage, qui était peut-être absent. Ces erreurs sont désignées sous le nom d'erreurs de réponse. Bien que ces erreurs surviennent d'ordinaire du fait que les répondants aient fourni des renseignements inexacts, elles peuvent aussi résulter d'erreurs commises par les recenseurs en remplissant certaines parties du questionnaire, comme le type de construction résidentielle, ou au moment du rappel effectué pour obtenir une réponse manquante.

Certaines questions du questionnaire du recensement nécessitent une réponse en lettres. Pendant le traitement, on attribue un code numérique à ces réponses. Il est possible que des erreurs de codage se produisent lorsque la réponse écrite est ambiguë, incomplète ou difficile à lire, ou lorsque la liste des codes est longue (p. ex., principal domaine d'études, lieu de travail). L'étape formelle du contrôle qualitatif (CQ) permet de cerner et de rectifier les erreurs de codage et d'en réduire le nombre. À l'intérieur de chaque unité de travail, un échantillon des réponses est codé indépendamment une deuxième fois. La résolution des incohérences entre les premier et deuxième codages détermine la nécessité, s'il y a lieu, de coder à nouveau l'unité de travail. Exception faite pour le codage des variables de l'industrie et de la profession, la plupart des tâches de codage du recensement sont maintenant automatisées, en partie pour tenter de réduire le nombre d'erreurs de codage.

Les renseignements figurant dans les questionnaires sont introduits sur clavier dans un fichier informatique. Deux méthodes de résolution ordonnée sont utilisées pour limiter le nombre d'erreurs à la saisie des données. Dans un premier temps, certains contrôles (comme des vérifications d'étendue) sont effectués à mesure que les données sont entrées. Dans un second temps, on introduit de nouveau sur clavier un échantillon tiré de chaque lot de documents, puis on compare les entrées résultantes aux entrées initiales. Le travail non satisfaisant est ainsi circonscrit et corrigé et, si cela est nécessaire, le reste du lot est de nouveau introduit au clavier.

Une fois saisies, les données font l'objet de vérifications qui consistent à les soumettre à une série de contrôles informatiques visant à relever les réponses manquantes ou incohérentes. À l'étape de l'imputation, on substitue à ces dernières des réponses déduites à partir des autres données de l'enregistrement ou des réponses tirées d'un enregistrement donneur similaire. L'imputation permet d'obtenir une base de données complète dont les données correspondent aux chiffres du recensement et facilitent les analyses multidimensionnelles.

Même si des erreurs peuvent être introduites à l'étape de l'imputation, les méthodes utilisées ont fait l'objet de tests rigoureux visant à réduire au minimum les erreurs systématiques.

Diverses études sont réalisées afin d'évaluer la qualité des réponses obtenues dans le cadre du recensement de 1996.

Ainsi, on a calculé les taux de réponse et les taux de rejet au contrôle pour chaque question. Ces taux peuvent permettre de déterminer le potentiel d'erreurs de non-réponse et d'autres types d'erreurs. De même, les totalisations établies à partir des données du recensement de 1996 ont été ou seront comparées avec les estimations correspondantes obtenues à partir des données des recensements précédents, des enquêtes-échantillon (comme l'Enquête sur la population active) et de divers dossiers administratifs (comme les registres des naissances et le cadastre municipal). Ces comparaisons peuvent permettre de cerner les problèmes de qualité éventuels ou, à tout le moins, de relever les divergences entre les sources.

Outre ces comparaisons entre données agrégées, certaines études de couplage de microdonnées sont actuellement menées afin de comparer les réponses de certains particuliers obtenues au recensement à celles d'une autre source de renseignements. Pour un certain nombre de caractéristiques «stables» (comme l'âge, le sexe, la langue maternelle, le lieu de naissance), on compare les réponses obtenues auprès d'un échantillon de personnes à l'occasion du recensement de 1996 aux réponses obtenues des mêmes personnes à l'occasion du recensement de 1991.

Erreurs d'échantillonnage

Les estimations obtenues en pondérant les réponses recueillies auprès d'un échantillon sont susceptibles d'être entachées d'erreurs en raison de la répartition des caractéristiques au sein de l'échantillon, qui n'est généralement pas identique à la répartition correspondante au sein de la population dans laquelle l'échantillon a été prélevé.

L'erreur susceptible d'être introduite par l'échantillonnage variera en fonction de la rareté relative de la caractéristique étudiée au sein de la population. Lorsque la valeur contenue dans la case est élevée, cette erreur sera relativement faible proportionnellement à cette valeur. Lorsque la valeur contenue dans la case est faible, cette erreur sera relativement importante proportionnellement à cette valeur.

L'erreur susceptible d'être introduite par l'échantillonnage est d'ordinaire exprimée sous forme d'«erreur type». Il s'agit de la racine carrée de la moyenne, calculée pour l'ensemble des échantillons de même taille prélevés selon le même plan d'échantillonnage, des carrés de l'écart de l'estimation obtenue à partir de l'échantillon par rapport à la valeur pour l'ensemble de la population.

Le tableau ci-dessous fournit des mesures approximatives de l'erreur type due à l'échantillonnage. Ces mesures sont données uniquement à titre indicatif.

Tableau: Erreur type approximative due à l'échantillonnage pour les données-échantillon du recensement de 1996

Valeur contenue dans la case	Erreur type approximative
50 ou moins	15
100	20
200	30
500	45
1 000	65
2 000	90
5 000	140
10 000	200
20 000	280
50 000	450
100 000	630
500 000	1 400

Les utilisateurs souhaitant déterminer l'erreur d'échantillonnage approximative pour une case de données dont la valeur a été obtenue à partir de l'échantillon de 20 % doivent choisir l'erreur type correspondant à l'entrée dans la colonne «Valeur contenue dans la case» ci-dessus qui se rapproche le plus de celle qui figure dans la case de données de la totalisation en cause. En utilisant la valeur ainsi obtenue pour l'erreur type, l'utilisateur peut, en général et à juste titre, être certain que la valeur réelle pour la population dénombrée (ne tenant pas compte des formes d'erreur autres que l'erreur d'échantillonnage) ne s'écarte pas de la valeur contenue dans la case dans une proportion supérieure ou inférieure à trois fois l'erreur type (p. ex., si la valeur contenue dans la case est 1 000, la fourchette à l'intérieur de laquelle se situe la valeur réelle serait de $1\ 000 \pm (3 \times 65)$ ou de $1\ 000 \pm 195$).

Les erreurs types données dans le tableau ci-dessus ne s'appliquent pas aux totaux ou aux totaux partiels relatifs à la population ou aux univers (personnes, ménages, logements ou familles) pour la région géographique étudiée (voir Échantillonnage et pondération).

Il est à noter que l'effet du plan d'échantillonnage et de la méthode de pondération utilisés dans le cadre du recensement de 1996 variera d'une caractéristique à l'autre et d'une région géographique à l'autre. Il est donc possible que les valeurs de l'erreur type données dans le tableau ci-dessus sous-estiment ou surestiment l'erreur attribuable à l'échantillonnage.

Échantillonnage et pondération

Les données du recensement de 1996 sont soit des données intégrales (c.-à-d. recueillies auprès de l'ensemble des ménages), soit des données-échantillon (c.-à-d. recueillies auprès d'un échantillon aléatoire comprenant un ménage sur cinq) que l'on a pondérées pour obtenir des estimations pour l'ensemble de la population. Certaines données du présent rapport ont été recueillies auprès d'un échantillon de 20 % et pondérées pour compenser pour l'échantillonnage. Tous les en-têtes de tableaux sont annotés en conséquence. On notera que, dans les réserves indiennes et les régions éloignées, toutes

les données ont été recueillies auprès de l'ensemble de la population.

Il est possible que, pour une région géographique donnée, le total ou le total partiel pondéré de la population, des ménages, des logements ou des familles diffère du chiffre correspondant figurant dans les publications contenant des données intégrales. Ces variations (en plus de l'effet de l'arrondissement aléatoire) sont attribuables à l'échantillonnage.

Confidentialité et arrondissement aléatoire

Afin de protéger le caractère confidentiel des renseignements fournis, les chiffres indiqués aux tableaux ont fait l'objet d'un «**arrondissement aléatoire**» qui supprime toute possibilité d'associer des données statistiques à une personne facilement reconnaissable. Selon cette méthode, tous les chiffres, y compris les totaux et les sous-totaux, sont arrondis de façon aléatoire. Pour les données intégrales, tous les chiffres sont arrondis jusqu'à un multiple de 5, ce qui explique que toutes les données intégrales se termineront par «0» ou «5». Pour les données-échantillon (20 %), tous les chiffres supérieurs à «10» sont arrondis jusqu'à un multiple de 5. Les chiffres inférieurs à «10» sont arrondis à la valeur «0» ou «10». Cette technique assure une protection efficace contre la divulgation sans ajouter d'erreur significative dans les données du recensement. Les utilisateurs doivent savoir que les totaux et les sous-totaux sont arrondis séparément et qu'ils ne correspondent pas nécessairement à la somme des chiffres arrondis séparément dans les répartitions. De plus, il faut s'attendre à ce que les totaux et les autres chiffres correspondants dans diverses totalisations du recensement présentent quelques légères différences. De même, la somme des pourcentages, qui sont calculés à partir de chiffres arrondis, ne correspond pas forcément à 100 %. Les répartitions en pourcentage et les taux sont dans la plupart des cas basés sur des données arrondies, alors que les variations en pourcentage et les moyennes sont basées sur des données non arrondies. La distorsion importante pouvant résulter de l'arrondissement aléatoire dans le cas des cases de faible valeur mérite aussi d'être signalée. Cette distorsion peut entraîner une perte de précision pour les cases de données renfermant des chiffres peu élevés.

Les utilisateurs devraient, lors de l'agrégation des données arrondies, être conscients de cette distorsion. Les erreurs dues à l'arrondissement ont tendance à s'annuler lorsque les chiffres contenus dans les cases sont agrégés de nouveau. Cependant, il est possible de réduire les distorsions en intégrant dans la mesure du possible les totaux partiels appropriés dans les totalisations.

Les utilisateurs désirant obtenir un maximum de précision peuvent aussi choisir de demander des totalisations personnalisées. Dans le cas de produits personnalisés, l'agrégation se fait à partir des enregistrements dans la base de données du recensement se rapportant aux particuliers. L'arrondissement aléatoire a lieu uniquement après que les cases de données ont été agrégées, ce qui réduit la distorsion au minimum.

Outre l'arrondissement aléatoire, on a adopté d'autres techniques, comme la suppression des régions et la

suppression des statistiques du revenu, afin d'assurer encore mieux la confidentialité des réponses des particuliers.

Dans le cadre de la suppression des régions, toutes les données caractéristiques se rapportant aux régions géographiques dont la population est inférieure à une taille donnée sont supprimées. L'importance de la suppression est fonction des facteurs suivants :

- si les données sont totalisées à partir de la base de données intégrales, les données sont supprimées si la population totale de la région est inférieure à 40 personnes;
- si les données sont totalisées à partir de la base de données-échantillon, les données sont supprimées si la population totale de la région, excluant les pensionnaires d'établissements institutionnels, est inférieure à 40 personnes, selon la base de données intégrales ou la base de données-échantillon.

Il y a quelques exceptions à ces règles :

- les données renfermant une répartition du revenu et les statistiques connexes sont supprimées si la population totale excluant les pensionnaires d'établissements institutionnels de la région est inférieure à 250 personnes, selon la base de données intégrales ou la base de données-échantillon.

Les données pour les régions dont la population active est inférieure à 40 doivent être supprimées pour le lieu de travail. Lorsque les tableaux portent sur la résidence et le lieu de travail, il faut appliquer à la fois la règle de suppression des régions standard et la règle de suppression des régions pour le lieu de travail.

Dans tous les cas, les données supprimées sont incluses dans les totaux ou totaux partiels du niveau d'agrégation supérieur approprié. La technique de suppression est appliquée à tous les produits renfermant des données infraprovinciales (c.-à-d. la série des Profils, les tableaux sommaires de base, les produits personnalisés et semi-personnalisés), qu'il s'agisse de données intégrales ou de données-échantillon.

Dans le cas de la suppression des cases, il faut préciser une valeur minimale acceptable. Toutes les cases dont la valeur est inférieure au seuil établi sont supprimées et remplacées par des traits. Les données sont toutefois incluses dans les totaux, partiels ou non, du niveau d'agrégation supérieur approprié.

Dans le cadre de la suppression des statistiques du revenu, les statistiques des composantes du revenu à l'intérieur de cellules dont la population est inférieure à 10 personnes sont supprimées. La suppression est fondée sur le nombre de personnes non arrondi, ainsi il est possible de voir dans une cellule un effectif de 10 personnes pour laquelle toute statistique du revenu est supprimée.

Notes spéciales

Chiffres de population

Les chiffres de population présentés ici pour les différentes régions géographiques indiquent le nombre de Canadiens qui y ont leur lieu habituel de résidence, sans égard au lieu où ils se trouvaient le jour du recensement. Sont également comptés les Canadiens séjournant dans un logement de la région en cause le jour du recensement et n'ayant pas de lieu habituel de résidence ailleurs au Canada, de même que ceux qui sont considérés comme des «résidents non permanents» (voir le nota au sujet de ce groupe). Dans la plupart des régions, il n'y a guère de différence entre le nombre de résidents habituels et le nombre de personnes séjournant dans la région le jour du recensement. Toutefois, dans certains endroits, comme les lieux de villégiature et les régions où sont situés des camps de chantier importants, la différence entre ces deux chiffres peut être importante.

Comparabilité des données de 1996 sur le lieu de travail

Le travail à domicile peut être défini de différentes façons. Dans le cadre du recensement, la catégorie des personnes travaillant à domicile comprend les personnes qui résident et qui travaillent au même endroit, comme les agriculteurs, les télétravailleurs et les travailleurs d'un camp de chantier. Par ailleurs, selon les instructions données dans le Guide du recensement de 1996, les personnes ayant travaillé à domicile une partie du temps et à l'adresse d'un employeur le reste du temps devaient indiquer qu'elles avaient travaillé à domicile si elles avaient travaillé la majeure partie du temps chez elles (par exemple 3 jours sur 5).

Dans le cadre de l'Enquête de 1995 sur les horaires et les conditions de travail, on a demandé aux répondants si leur travail rémunéré avait été fait à domicile en tout ou en partie. La différence entre les données du recensement de 1996 et celles de l'Enquête de 1995 sur les horaires et les conditions de travail résulte de différences dans la façon dont le travail à domicile est défini.

La question sur le lieu de travail a été posée à peu près sous la même forme pour chaque recensement depuis 1971. Cependant, le terme «sans adresse de travail fixe» a remplacé le terme «sans lieu habituel de travail» en 1996. Sur le questionnaire du recensement de 1996, une case à cocher a été ajoutée pour la catégorie de réponse «sans adresse de travail fixe». Lors des recensements antérieurs, les répondants devaient inscrire «sans lieu habituel de travail» dans les zones réservées à l'adresse. Il semble y avoir eu un sous-dénombrement des personnes «sans adresse de travail fixe» lors des recensements antérieurs.

Les annexions, les constitutions et les fusions de municipalités pourraient rendre difficile l'établissement de comparaisons entre des unités et des structures spatiales qui changent dans le temps.

Divisions d'industrie

Division N - Industries des services gouvernementaux : Le codage est difficile pour l'ensemble de la division des industries des services gouvernementaux. Les recensés ont tendance à donner comme réponse «gouvernement» pour toutes sortes d'activités dans l'administration publique ou reliées à l'administration publique. Selon la classification, la plupart des activités reliées à l'administration publique doivent être codées dans d'autres divisions que la division des industries des services gouvernementaux. Par exemple, les services d'entretien des routes ou les services postaux ne sont pas codés dans la division des industries des services gouvernementaux. Pour ces industries et d'autres industries du même genre, il faut disposer de descriptions détaillées pour être en mesure de les coder correctement. Il arrive souvent que des descriptions détaillées ne soient pas fournies dans le questionnaire du recensement. Les utilisateurs doivent faire preuve de prudence lorsqu'ils utilisent des estimations se rapportant à la division des industries des services gouvernementaux tirées du recensement.

Division P - Industries des services de soins de santé et des services sociaux et Division R - Autres industries de services : Les modifications apportées aux instructions données aux codeurs pour le codage des «gardiens et gardiennes d'enfants» ont une incidence sur les données se rapportant à ces industries.

En 1986 et en 1991, les instructions se lisaient comme suit :

- Les gardiens et gardiennes d'enfants qui font ce travail à leur propre domicile se voient attribuer le code 979 - Autres services personnels et domestiques.
- Les gardiens et gardiennes d'enfants qui font ce travail au domicile d'une autre personne (y compris les gardiens et gardiennes d'enfants qui habitent au domicile de leur employeur) se voient attribuer le code 974 - Ménages.
- Les gardiens et gardiennes d'enfants au service d'une agence se voient attribuer le code 864 - Services sociaux hors institution.

En 1996, les instructions se lisaient comme suit :

- Les gardiens et gardiennes d'enfants qui font ce travail au domicile d'une autre personne se voient attribuer le code 979 - Autres services personnels et domestiques (p. ex., ce code pourrait comprendre les adolescents qui gardent les enfants de leurs voisins).
- Les gardiens et gardiennes d'enfants qui font ce travail à leur propre domicile se voient attribuer le code 864 - Services sociaux hors institution.

Exceptions :

- Les gardiens et gardiennes ou les bonnes d'enfants qui habitent au domicile de leur employeur et qui font ce travail au domicile d'une autre personne se voient attribuer le code 974 - Ménages.

- Les gardiens et gardiennes d'enfants au service d'une agence (peu importe s'ils travaillent à leur propre domicile) se voient attribuer le code 979 - Autres services personnels et domestiques.

Ces instructions présentent des différences importantes. Seuls les gardiens et gardiennes ou les bonnes d'enfants qui habitent au domicile de leur employeur se sont vus attribuer le même code en 1991 et en 1996. À l'échelon des divisions, ces modifications devraient se traduire par une diminution du nombre de répondants codés dans la Division R et par une augmentation du nombre de répondants codés dans la Division P. Les clients doivent tenir compte de ces modifications lorsqu'ils tentent d'établir des comparaisons entre les données du recensement de 1996 et celles des recensements de 1986 et de 1991.

Données sur le revenu

Les revenus moyen et médian de même que l'erreur type de revenu moyen de la population de 15 ans et plus sont calculés seulement pour les personnes ayant un revenu, mais sont calculés pour toutes les familles de recensement et les ménages privés qu'ils aient ou non déclaré un revenu. Le revenu agrégé calculé à partir de ces données doit être utilisé avec prudence puisque les moyennes ont été calculées à partir d'un groupe de données non publiées.

Les répartitions des tranches du revenu total et du revenu d'emploi selon certaines caractéristiques pour la population de 15 ans et plus, les familles de recensement, les personnes hors famille, les familles économiques, les personnes seules et les ménages privés, pour le Canada, les provinces, les territoires, et d'autres régions géographiques sont disponibles en version électronique dans d'autres produits du recensement.

Les statistiques du recensement sur le revenu sont sujettes à la variabilité d'échantillonnage. Bien qu'une telle variabilité d'échantillonnage puisse être assez petite pour de grands groupes de population, ses effets ne peuvent être ignorés dans le cas de très petits sous-groupes de population dans une région ou dans une certaine catégorie. Il en est ainsi parce que, toutes choses étant égales par ailleurs, plus petite est la taille de l'échantillon, plus grande est l'erreur. C'est pour cette raison que les données sur le revenu dans les régions où la population non institutionnelle était de moins de 250 habitants ont été supprimées. Par contre, là où les statistiques ne sont pas supprimées mais sont néanmoins fondées sur des totaux relativement petits, nous conseillons fortement aux lecteurs d'être prudents dans l'utilisation et l'interprétation de ces statistiques.

Données sur l'immigration et la citoyenneté

Les questions sur la citoyenneté et l'immigration n'ont pas été posées aux personnes qui vivent sur des réserves indiennes et dans des établissements indiens et qui ont été dénombrées à l'aide du questionnaire 2D du recensement de 1996. Par conséquent, les données ne sont pas indiquées pour les régions géographiques de niveau moins élevé (subdivisions de recensement et secteurs de dénombrement) qui étaient des réserves ou des établissements, lorsque la majorité des

personnes ont été dénombrées à l'aide du questionnaire 2D du recensement de 1996. Toutefois, les données sur les réserves et les établissements indiens sont comprises dans les totaux pour les plus grandes régions géographiques, telles que les divisions de recensement.

Identité autochtone

Les utilisateurs doivent prendre note du fait que le dénombrement partiel de certaines réserves indiennes ou de certains établissements indiens a une plus grande incidence sur les chiffres de population associés à la présente variable que sur la plupart des autres chiffres. L'ampleur de cette incidence sera fonction de la région géographique à l'étude. En 1996, un total de 77 réserves indiennes et établissements indiens ont été partiellement dénombrés dans le contexte du recensement. Les chiffres du recensement ne tiennent pas compte des populations de ces 77 collectivités.

Nombre de semaines travaillées

Les données concernant le nombre de semaines travaillées doivent être utilisées avec circonspection pour les catégories 40 à 48 semaines et 49 à 52 semaines, car certains répondants ont tendance à exclure leurs congés payés de vacances ou pour autres raisons de leurs semaines de travail, alors que ces congés devraient être inclus. Ainsi, la catégorie 49 à 52 semaines peut être sous-estimée.

Plus haut niveau de scolarité atteint

La qualité générale des variables de l'éducation du recensement de 1996 est acceptable. Toutefois, un problème propre aux données a été identifié. Il existe une incohérence dans la variable «Plus haut niveau atteint à l'école primaire ou secondaire» pour la province de Québec. La valeur «Aucune scolarité ou uniquement l'école maternelle» indique que la proportion de personnes a augmenté de 0,8 % (44 440) en 1991 à 1,2 % (72 070) en 1996. Il semble que le libellé de la question 24 du questionnaire du recensement français 2B soit à l'origine du problème. Les variables «Plus haut niveau de scolarité atteint» et «Nombre total d'années de scolarité» sont également entachées parce qu'elles sont dérivées d'un certain nombre de questions sur l'éducation incluant le «Plus haut niveau atteint à l'école primaire ou secondaire».

Relation des revenus estimatifs de recensement aux chiffres tirés des comptes nationaux et de l'Enquête sur les finances des consommateurs

En 1995, les estimations du recensement sur le revenu agrégé ont été évaluées en comparaison des estimations semblables du revenu des particuliers calculées à partir des comptes nationaux. Après avoir ajusté les estimations sur le revenu des particuliers pour tenir compte des différences des concepts et du champ d'observation, les estimations du recensement et des comptes nationaux sur le revenu agrégé en 1995 provenant de sources comparables différaient par moins de 5 %. Comme par le passé, les estimations du recensement sur certaines

composantes du revenu étaient plus favorablement comparables que d'autres.

Les estimations du recensement sur l'ensemble des salaires et traitements, la plus grande composante du revenu, étaient presque identiques aux estimations des comptes nationaux. Bien qu'il y ait une grande différence entre les deux estimations sur le revenu net provenant d'un travail autonome agricole (la plus petite composante des gains totaux), les estimations du recensement sur le revenu agrégé provenant d'un travail autonome agricole et non agricole différaient par environ 3,5 %. Dans l'ensemble, les estimations du recensement et des comptes nationaux sur le revenu total provenant d'un emploi différaient par moins de 0,5 %.

Les estimations du recensement sur les pensions de sécurité de la vieillesse et les prestations fiscales fédérales pour enfants sont presque identiques aux estimations des comptes nationaux, tandis que les estimations des prestations au Régime de rentes du Québec ou au Régime de pensions du Canada et des prestations d'assurance-chômage sont inférieures d'environ 12 % et 6 %, respectivement. Les estimations du recensement sur les autres transferts gouvernementaux, lesquels incluent certains éléments tels que les allocations sociales, les prestations provinciales de supplément du revenu aux personnes âgées, les pensions d'ancien combattant et les remboursements de la TPS étaient, de façon significative, inférieures aux estimations des comptes nationaux. Dans l'ensemble, les estimations du recensement sur le revenu agrégé provenant de tous les transferts gouvernementaux sont inférieures d'environ 14 %. La plus grande différence (40 %) entre le recensement et les comptes nationaux est survenue quant aux estimations du revenu d'investissement.

Les statistiques sur le revenu ont également été comparées à des statistiques similaires tirées de l'Enquête sur les finances des consommateurs, qui a lieu annuellement. Les estimations de l'enquête reflètent des ajustements apportés au sous-dénombrement de la population, alors que les estimations du recensement ne font pas un tel ajustement. Indépendamment des différences causées par ces ajustements, les gains moyens et les revenus totaux moyens des particuliers, des familles et des ménages provenant des deux sources étaient comparables. À la lumière des erreurs d'échantillonnage dans l'enquête, on a considéré que la majorité des différences observées était acceptable.

Résidents non permanents

En 1991 et en 1996, le Recensement de la population a dénombré à la fois les résidents permanents et les résidents non permanents. Les résidents non permanents étaient titulaires d'un permis de séjour pour étudiants ou d'un permis de travail, d'un permis ministériel, ou étaient des demandeurs du statut de réfugié, ainsi que les membres de la famille qui vivaient avec eux au moment du recensement.

Avant 1991, seuls les résidents permanents du Canada étaient inclus dans le recensement (exception faite pour 1941). Les résidents non permanents étaient considérés comme des résidents étrangers et n'étaient pas dénombrés.

Présentement au Canada, les résidents non permanents forment un segment important de la population, en particulier dans plusieurs régions métropolitaines de recensement. Leur présence peut influencer sur la demande pour des services gouvernementaux tels que les soins de santé, l'éducation, les programmes d'emploi et la formation linguistique. L'inclusion des résidents non permanents au recensement facilite la comparaison avec les statistiques provinciales et territoriales (mariages, divorces, naissances et décès) qui incluent cette population. En outre, l'inclusion des résidents non permanents permet au Canada de mieux refléter la recommandation de l'ONU, à savoir que les résidents à long terme (personnes demeurant dans un pays pour un an ou plus) soient dénombrés au recensement.

Selon le recensement de 1991, il y avait 223 410 résidents non permanents au Canada, ce qui représente un peu moins de 1 % de la population totale. Lors du recensement de 1996, il y avait moins de résidents non permanents au Canada : 166 715 résidents non permanents ou 0,6 % de la population totale en 1996.

Le total des chiffres de population, de même que ceux de toutes les variables, sont touchés par ce changement apporté à l'univers du recensement. Les utilisateurs doivent faire preuve d'une très grande prudence lorsqu'ils comparent des données de 1991 ou de 1996 avec celles de recensements antérieurs pour des régions géographiques où la concentration de résidents non permanents est importante. Celles-ci comprennent les principales régions métropolitaines de recensement de l'Ontario, du Québec et de la Colombie-Britannique.

Même si tous les efforts possibles ont été déployés pour dénombrer les résidents non permanents, des facteurs tels que les problèmes linguistiques et la réticence à remplir un formulaire du gouvernement ou de comprendre l'utilité de leur participation peuvent avoir influé sur le dénombrement de cette population et s'être traduits par un sous-dénombrement.

Type de construction résidentielle

Les logements mobiles, un type de construction, n'ont probablement pas tous été déclarés au recensement de 1991. Cette situation est possiblement due au fait qu'un certain nombre d'habitations mobiles ont été classées par erreur avec d'autres types de construction résidentielle. Dans les grandes régions géographiques, cette erreur ne devrait pas affecter de façon significative les autres catégories de logement, étant donné le nombre de logements relativement plus élevé dans ces régions. Cependant, pour des régions géographiques plus restreintes, l'influence pourrait être plus marquée.

Annexe 1. Secteurs de recensement supprimés par chiffres de population, 1996, répertoriés par région métropolitaine de recensement et certaines agglomérations de recensement

	Population de 1996 (données intégrales)	Population totale (données-échantillon (20 %))
Belleville CA		
0015 A	35	45
0405 ◆◆◇◇A	51	50
0407 A	1	-
Edmonton CMA		
0006.01	27	25
0015.01 ◆◆◇◇	2	-
0018.01	-	-
0019.01	-	-
0052.01	-	-
0064.02	-	-
0065.03	5	-
0074 ◆	29	25
0090.07	3	-
Kitchener CMA		
0106.03	11	-
Lethbridge CA		
0010	31	20
London CMA		
0035	-	-
Montréal CMA		
0014.02	25	10
0040	-	-
0071	-	-
0091	-	-
0094.02	-	-
0127.02 ◆◇A	31	15
0145	-	-
0189	-	-
0229	-	-
0268.03	-	-
0440	2	-
0832 †	-	-
Ottawa-Hull CMA		
0140.01	9	15
0160.03	27	30
Prince George CA		
0012 ◆◆◇◇	344	345
Saint-Jean-sur-Richelieu CA		
0006 A	5	-
0010 A	1	-
0303 A	-	-
Saint John CMA		
0005	21	10
Sault Ste. Marie CA		
0100 †	-	-
Sudbury CMA		
0013	-	-
Toronto CMA		
0003	1	-
0020	5	-
0061 ◆◆◇◇	1,648	1,605
0376.06	31	10
0401.05	4	-
Vancouver CMA		
0270	2	-
Winnipeg CMA		
0052	-	-

Pour de plus amples renseignements sur les règles de suppression du recensement de 1996, se reporter à «Qualité des données» de la section «Documents de référence» de cette publication.

Centres régionaux de consultation

Les centres régionaux de consultation de Statistique Canada sont situés un peu partout au pays et chacun possède une série complète et à jour des publications et des documents de référence que les clients peuvent consulter sans frais ou acheter. On y trouve aussi des disquettes pour micro-ordinateurs, des CD-ROM, des cartes et d'autres produits et services, dont CANSIM.

Le personnel des centres régionaux de consultation fournit des services de consultation et de recherches, en plus des services de soutien et d'après-vente. Par ailleurs, on y offre des séminaires et des ateliers sur l'utilisation des données de Statistique Canada, y compris les données du recensement.

Pour en savoir davantage sur les services offerts dans les centres régionaux de consultation, il suffit de communiquer avec le centre de sa région, dont la liste se trouve ci-dessous. Les personnes qui habitent à l'extérieur de la zone de communication locale disposent d'un numéro sans frais.

Appareils de télécommunications pour les malentendants : 1 800 363-7629.

List des centres régionaux de consultation de Statistique Canada

Région de l'Atlantique

Dessert Terre-Neuve et le Labrador, la Nouvelle-Écosse, l'Île-du-Prince-Édouard et le Nouveau-Brunswick
Statistique Canada
Services-conseils
1741, rue Brunswick
2^e étage, boîte 11
Halifax (Nouvelle-Écosse) B3J 3X8
Appels sans frais : 1 800 263-1136
Appels locaux : (902) 426-5331
Télécopieur : (902) 426-9538
Courrier électronique :
atlantic.info@statcan.ca

Région du Québec

Statistique Canada
Services-conseils
200, boul. René-Lévesque Ouest
Complexe Guy-Favreau
Tour Est, 4^e étage
Montréal (Québec) H2Z 1X4
Appels sans frais : 1 800 263-1136
Appels locaux : (514) 283-5725
Télécopieur : (514) 283-9350

Région de la capitale nationale

Statistique Canada
Centre de consultation statistique
Immeuble R.-H.-Coats
Rez-de-chaussée
Avenue Holland
Ottawa (Ontario) K1A 0T6
Appels sans frais : 1 800 263-1136
Appels locaux : (613) 951-8116
Télécopieur : (613) 951-0581
Courrier électronique :
infostats@statcan.ca
Si vous demeurez à l'extérieur de la zone de communication locale, composez le numéro sans frais de votre région.

Région de l'Ontario

Statistique Canada
Services-conseils
Immeuble Arthur-Meighen
10^e étage
25, av. St-Clair Est
Toronto (Ontario) M4T 1M4
Appels sans frais : 1 800 263-1136
Appels locaux : (416) 973-6586
Télécopieur : (416) 973-7475

Région des Prairies

Dessert le Manitoba, la Saskatchewan, l'Alberta et les Territoires du Nord-Ouest.
Statistique Canada
Services-conseils
Immeuble VIA Rail, pièce 200
123, rue Main
Winnipeg (Manitoba) R3C 4V9
Appels sans frais : 1 800 263-1136
Appels locaux : (204) 983-4020
Télécopieur : (204) 983-7543
Courrier électronique :
statswpg@escape.ca

Statistique Canada
Services-conseils
Plaza Park, Suite 440
2365, rue Albert
Regina (Saskatchewan) S4P 4K1
Appels sans frais : 1 800 263-1136
Appels locaux : (306) 780-5405
Télécopieur : (306) 780-5403
Courrier électronique :
statcan@sympatico.sk.ca

Région des Prairies (fin)

Statistique Canada
Services-conseils
Park Square, 9^e étage
10001, Bellamy Hill
Edmonton (Alberta) T5J 3B6
Appels sans frais : 1 800 263-1136
Appels locaux : (403) 495-3027
Télécopieur : (403) 495-5318

Statistique Canada
Services-conseils
Discovery Place, pièce 201
3553, 31^e Rue Nord-Ouest
Calgary (Alberta) T2L 2K7
Appels sans frais : 1 800 263-1136
Appels locaux : (403) 292-6717
Télécopieur : (403) 292-4958
Courrier électronique :
degagnej@cadvision.com

Région du Pacifique

Dessert la Colombie-Britannique et le Territoire du Yukon.
Statistique Canada
Services-conseils
Library Square Office Tower
600 - 300, rue Georgia Ouest
Vancouver (Colombie-Britannique)
V6B 6C7
Appels sans frais : 1 800 263-1136
Appels locaux : (604) 666-3691
Télécopieur : (604) 666-4863
Courrier électronique :
stcvan@statcan.ca



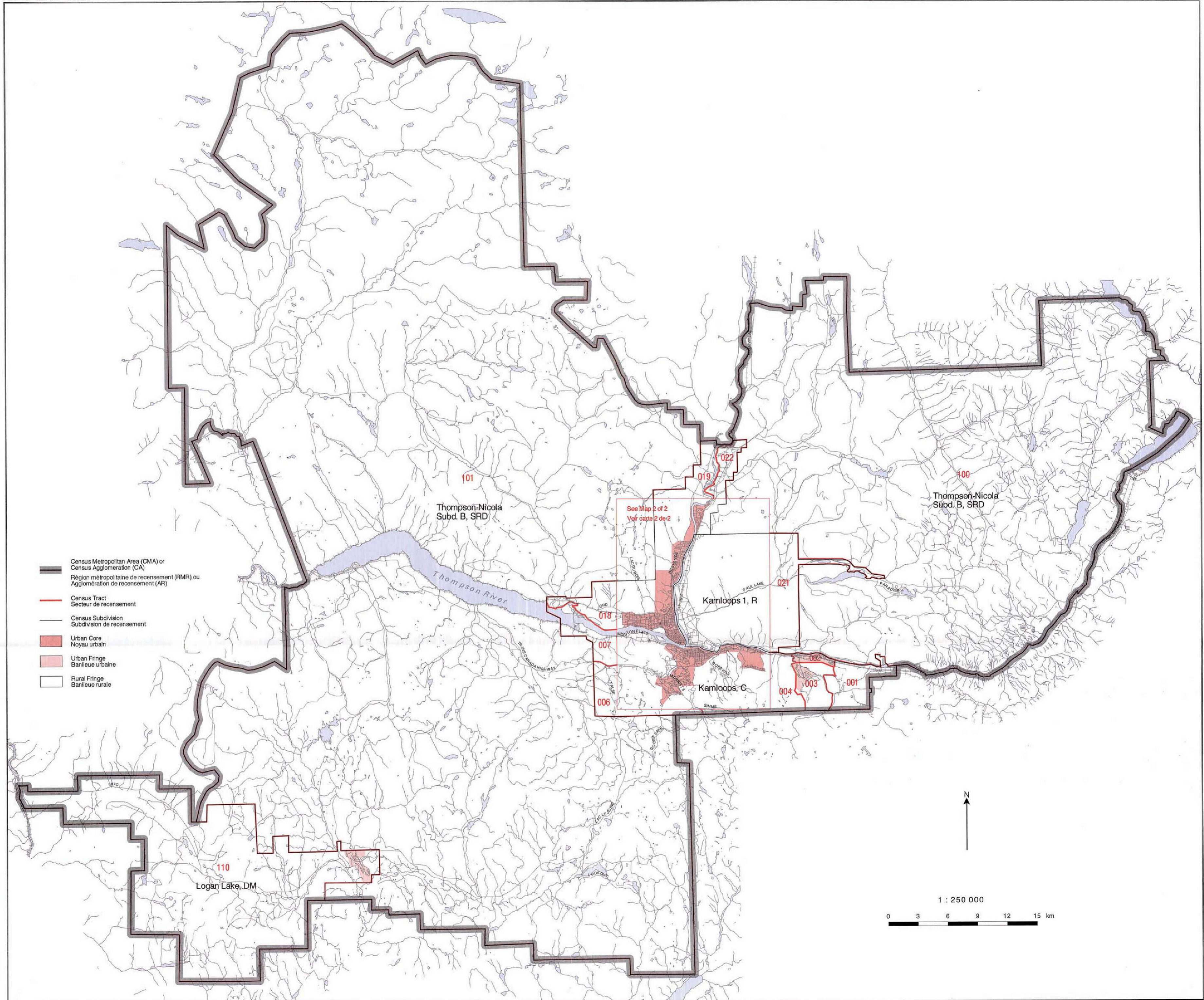

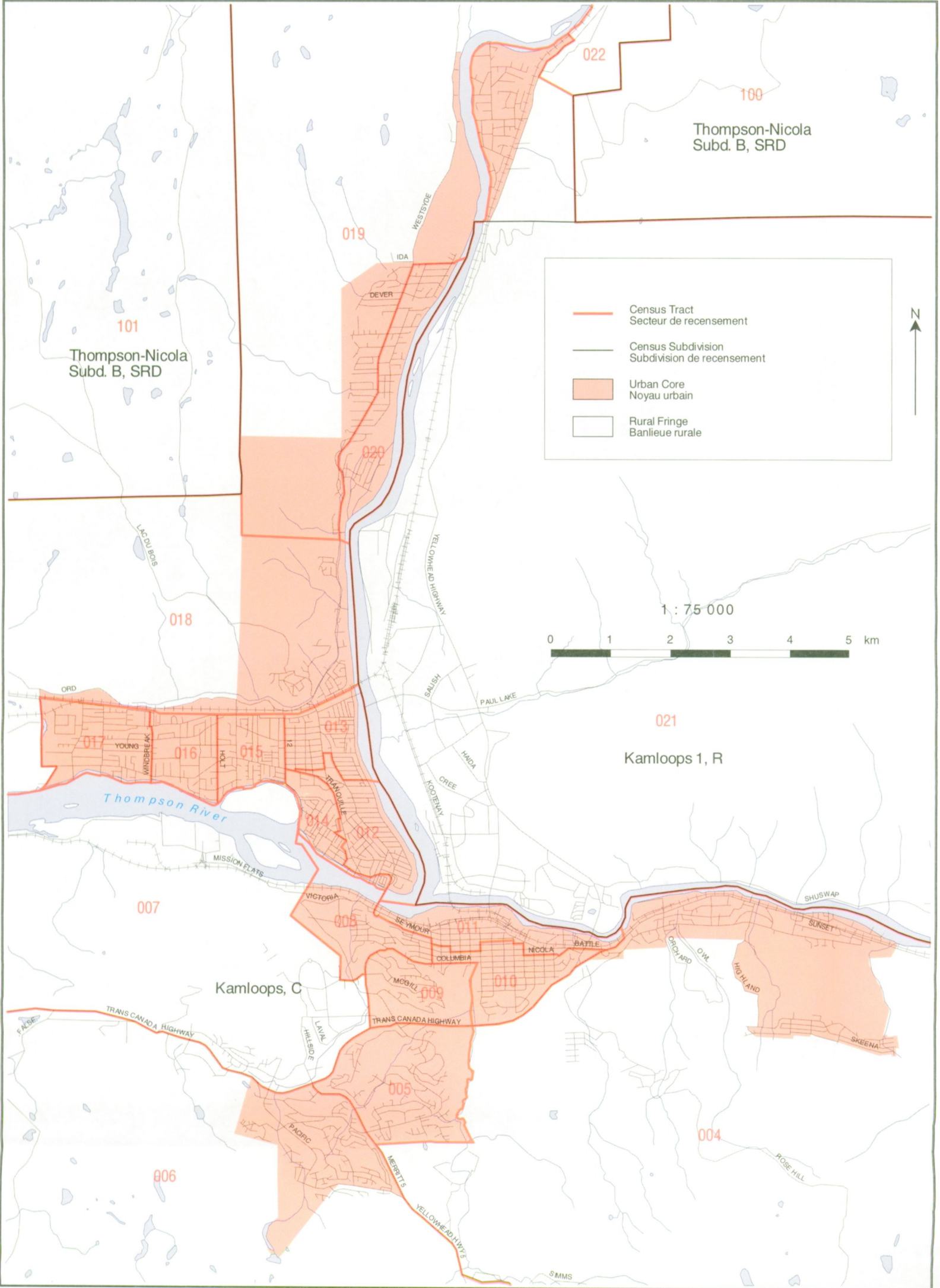







Sources: 1996 Census of Canada. National Topographic Data Base, Natural Resources Canada. Produced by the Geography Division, Statistics Canada, 1997. © Minister of Industry, 1997. All rights reserved.

Sources: Recensement du Canada de 1996. Base de données topographiques nationales, Ressources naturelles Canada. Préparé par la Division de la géographie, Statistique Canada, 1997. © Ministre de l'Industrie, 1997. Tous droits réservés.

-  Census Metropolitan Area (CMA) or Census Agglomeration (CA)
Région métropolitaine de recensement (RMR) ou Agglomération de recensement (AR)
-  Census Tract
Secteur de recensement
-  Census Subdivision
Subdivision de recensement
-  Urban Core
Noyau urbain
-  Urban Fringe
Banlieue urbaine
-  Rural Fringe
Banlieue rurale

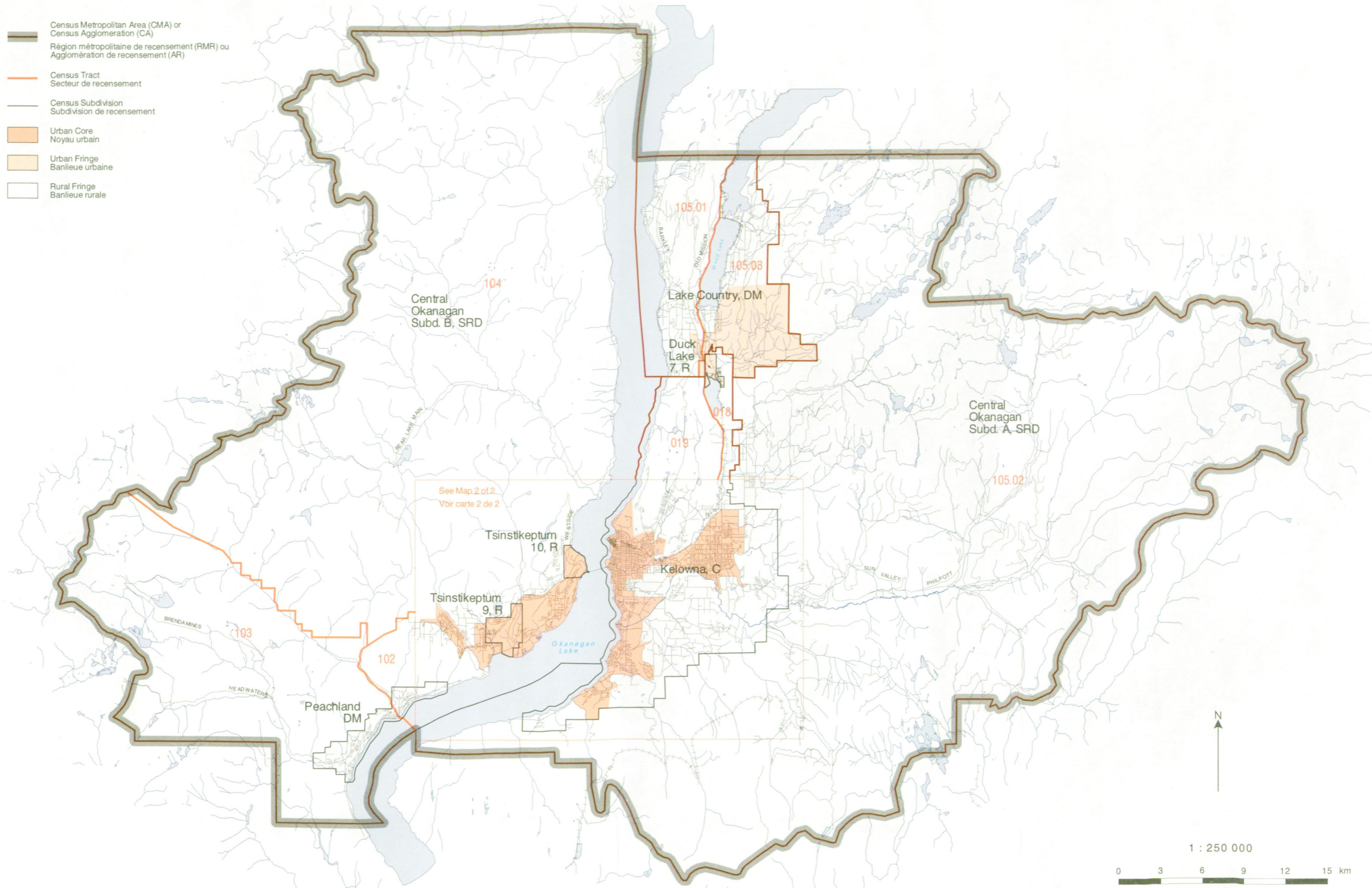

See Map 2 of 2
Voir carte 2 de 2

1 : 250 000



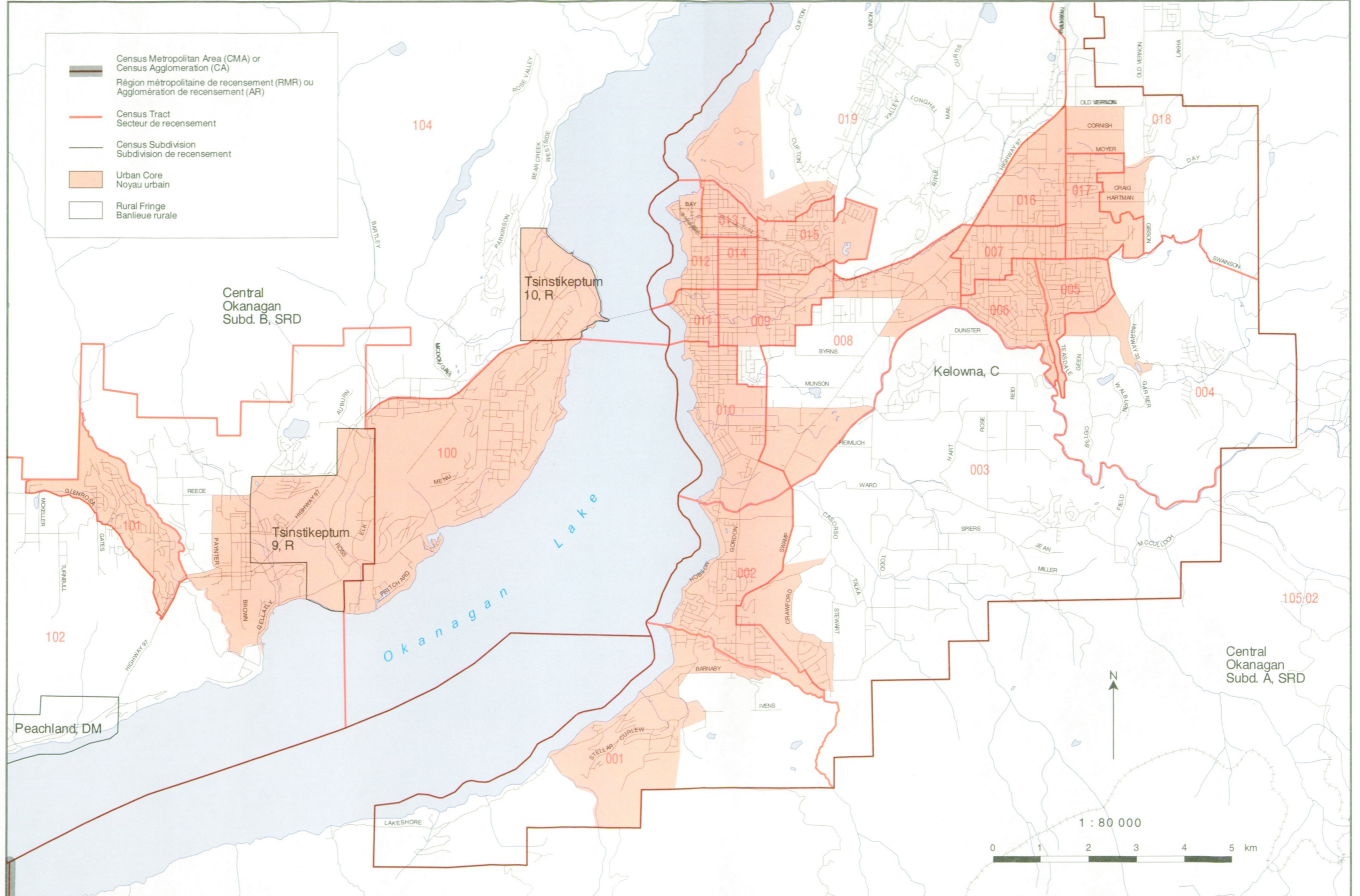

Sources: 1996 Census of Canada, National Topographic Data Base, Natural Resources Canada. Produced by the Geography Division, Statistics Canada, 1997. © Minister of Industry, 1997. All rights reserved.

Sources: Recensement du Canada de 1996. Base de données topographiques nationales, Ressources naturelles Canada. Préparé par la Division de la géographie, Statistique Canada, 1997. © Ministre de l'Industrie, 1997. Tous droits réservés.

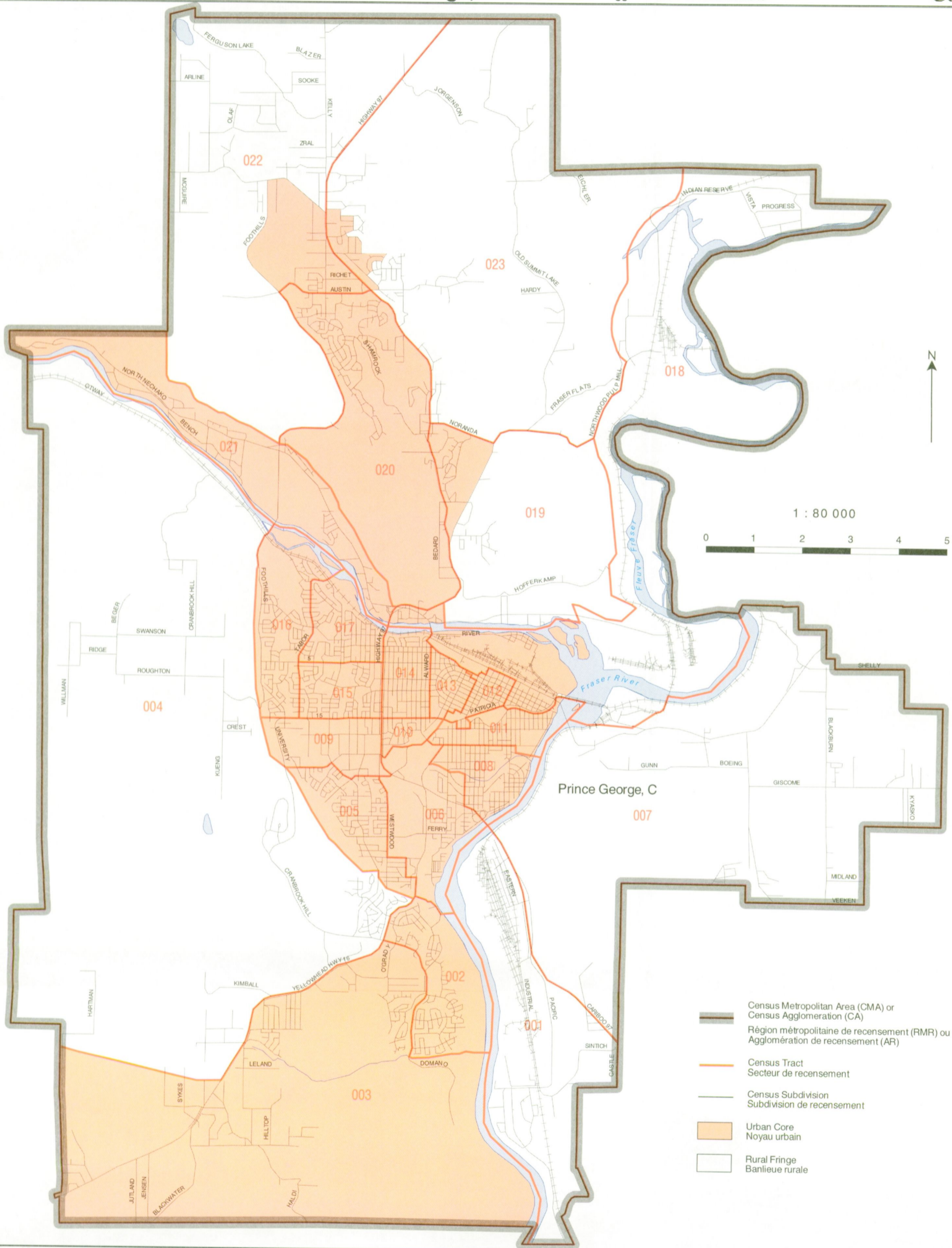

Source: 1996 Census of Canada.
Produced by the Geography Division, Statistics Canada, 1997.
© Minister of Industry, 1997. All rights reserved.

Source: Recensement du Canada de 1996.
Préparé par la Division de la géographie, Statistique Canada, 1997.
© Ministère de l'Industrie, 1997. Tous droits réservés.



ORDER FORM

Statistics Canada

TO ORDER:



MAIL
Statistics Canada
Operations and Integration
Circulation Management
120 Parkdale Avenue
Ottawa, Ontario
Canada K1A 0T6



PHONE
1 800 267-6677

Charge to VISA or MasterCard. Outside Canada and the U.S., and in the Ottawa area, call (613) 951-7277. Please do not send confirmation.



FAX
1 800 889-9734

or (613) 951-1584. VISA, MasterCard and purchase orders only. Please do not send confirmation. A fax will be treated as an original order.



INTERNET order@statcan.ca



1 800 363-7629
Telecommunication Device
for the Hearing Impaired

(Please print)

Company

Department

Attention

Title

Address

City

Province

()

()

Postal Code

Phone

Fax

E-mail address:

METHOD OF PAYMENT:

(Check only one)

Please charge my:

VISA

MasterCard

Card Number

Expiry Date

Cardholder (please print)

Signature

Payment enclosed \$

Purchase
Order Number
(please enclose)

Authorized Signature

Catalogue Number	Title	Date of issue or indicate an "S" for subscription	Price (All prices exclude sales tax)		Quantity	Total \$
			Canada \$	Outside Canada US\$		

Note: Catalogue prices for clients outside Canada are shown in US dollars. Clients outside Canada pay total amount in US funds drawn on a US bank.	SUBTOTAL	
Subscription will begin with the next issue to be released.	DISCOUNT (if applicable)	
Prices are subject to change. To Confirm current prices call 1 800 267-6677.	GST (7%) (Canadian clients only, where applicable)	
Canadian clients pay in Canadian funds and add 7% GST and applicable PST or HST.	Applicable PST (Canadian clients only, where applicable)	
Cheque or money order should be made payable to the Receiver General for Canada.	Applicable HST (N.S., N.B., Nfld.)	
GST Registration # R121491807	GRAND TOTAL	
		PF 097019

THANK YOU FOR YOUR ORDER!



Statistics Canada / Statistique Canada

Canada



BON DE COMMANDE

Statistique Canada

STATISTICS CANADA LIBRARY
BIBLIOTHEQUE STATISTIQUE CANADA



1010280679

COMMANDE

POUR COMMANDER :



COURRIER

Statistique Canada
Opérations et intégration
Gestion de la circulation
120, avenue Parkdale
Ottawa (Ontario)
Canada K1A 0T6



TÉLÉPHONE

1 800 267-6677

Faites débiter votre compte VISA ou MasterCard. De l'extérieur du Canada et des États-Unis et dans la région d'Ottawa, composez le (613) 951-7277. Veuillez ne pas envoyer de confirmation.



TÉLÉCOPIEUR

1 800 889-9734

ou (613) 951-1584. VISA, MasterCard et bon de commande seulement. Veuillez ne pas envoyer de confirmation. Le bon télécopié tient lieu de commande originale.



INTERNET order@statcan.ca

(Veuillez écrire en majuscules)



1 800 363-7629

Appareils de télécommunications pour les malentendants

Compagnie _____

Service _____

À l'attention de _____ Fonction _____

Adresse _____

Ville _____ Province _____

Code postal _____ Téléphone _____ Télécopieur _____

Adresse du courrier électronique : _____

MODALITÉS DE PAIEMENT :

(Cochez une seule case)

Veuillez débiter mon compte VISA MasterCard

N° de carte _____

Date d'expiration _____

Détenteur de carte (en majuscules s.v.p.) _____

Signature _____

Paiement inclus \$ _____

N° du bon de commande _____
(veuillez joindre le bon)

Signature de la personne autorisée _____

Numéro au catalogue	Titre	Édition demandée ou inscrire « A » pour les abonnements	Prix (Les prix n'incluent pas la taxe de vente)		Quantité	Total \$
			Canada \$	Extérieur du Canada \$ US		

<p>▶ Veuillez noter que les prix au catalogue pour les clients de l'extérieur du Canada sont donnés en dollars américains. Les clients de l'extérieur du Canada paient le montant total en dollars US tirés sur une banque américaine.</p> <p>▶ L'abonnement commencera avec le prochain numéro diffusé.</p> <p>▶ Les prix peuvent être modifiés sans préavis. Pour vérifier les prix courants, veuillez composer le 1 800 267-6677.</p> <p>▶ Les clients canadiens paient en dollars canadiens et ajoutent soit la TPS de 7 % et la TVP en vigueur, soit la TVH.</p> <p>▶ Le chèque ou mandat-poste doit être établi à l'ordre du <i>Receveur général du Canada</i>.</p> <p>▶ TPS N° R121491807</p>	TOTAL	
	RÉDUCTION (s'il y a lieu)	
	TPS (7 %) (Clients canadiens seulement, s'il y a lieu)	
	TVP en vigueur (Clients canadiens seulement, s'il y a lieu)	
	TVH en vigueur (N.-É., N.-B., T.-N.)	
	TOTAL GÉNÉRAL	
	PF097019	

MERCI DE VOTRE COMMANDE!

From the national to the neighbourhood level

We have the tools to connect geographic areas with the 1996 Census data

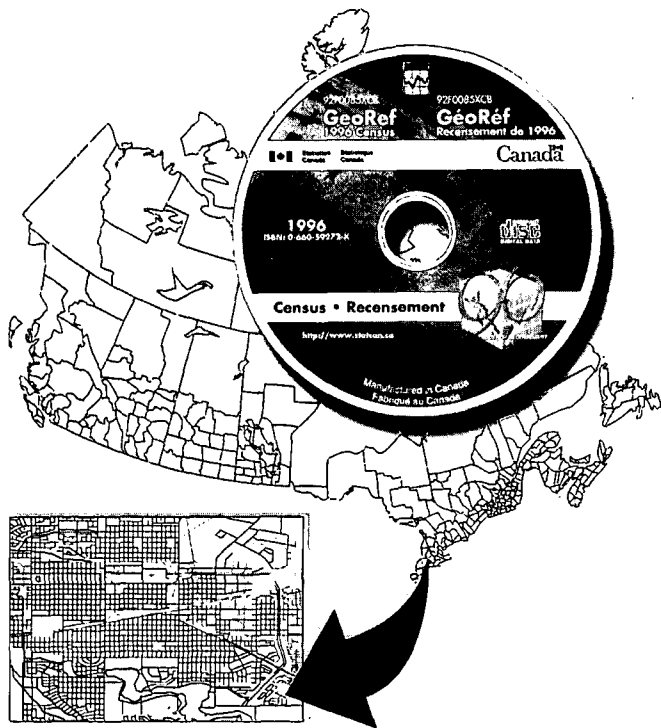

GeoRef, reference maps, digital cartographic and boundary files, street network files, block-face data files, postal code products, custom services, and more.

To order, call your nearest Statistics Canada Regional Reference Centre or contact our national order line. You can also order through the Statistics Canada Internet site.

Que ce soit pour tout le pays ou pour un quartier en particulier

Nous avons les outils qu'il faut pour relier les régions géographiques aux données du recensement de 1996

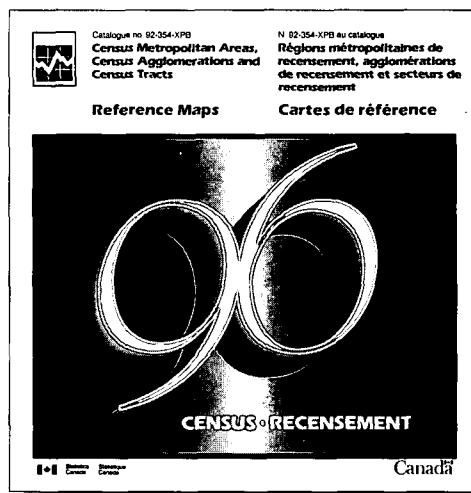

GéoRéf, cartes de référence, fichiers numériques cartographiques et des limites, fichiers du réseau routier, fichier de données des côtés d'îlots, produits dérivés des codes postaux, services personnalisés, et plus encore...

Pour commander, communiquez avec le centre de consultation de Statistique Canada le plus près de chez vous ou avec notre service de commande téléphonique national. Vous pouvez aussi commander par l'entremise du site Internet de Statistique Canada.

 1 800 267-6677 

<http://www.statcan.ca>

1996 Census Profiles ...

*a statistical portrait
of geographic areas*

Les profils du recensement de 1996 ...

*un portrait statistique
des régions géographiques*

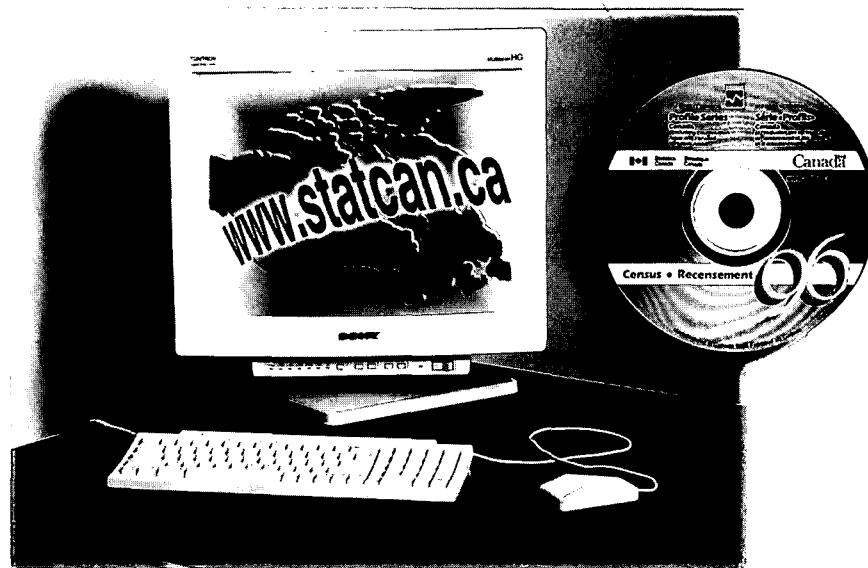

From the national to the neighbourhood level

... with information on sex, mother tongue, education, the labour force, and all the other variables from the 1996 Census. A selection of CD-ROMs allows you to choose all geographic levels for Canada, for individual provinces and territories, or for selected regions. You can also take advantage of the Community Profiles on the Statistics Canada Internet site (www.statcan.ca).

To order, call your nearest Statistics Canada Regional Reference Centre or contact our national order line. You can also order through the Statistics Canada Internet site.

Que ce soit pour tout le pays ou pour un quartier en particulier

... vous y trouverez des données sur le sexe, la langue maternelle, la scolarité, la population active et sur toutes les autres variables du recensement de 1996. Les profils de tous les niveaux géographiques sont disponibles sur cédérom pour le Canada, pour chaque province et territoire ainsi que pour certaines régions. Vous pouvez également tirer profit des profils de communautés qui sont disponibles dans le site Internet de Statistique Canada (www.statcan.ca).

Pour commander, communiquez avec le centre de consultation de Statistique Canada le plus près de chez vous ou avec notre service de commande téléphonique national. Vous pouvez aussi commander par l'entremise du site Internet de Statistique Canada.

☎ 1 800 267-6677 ☎

<http://www.statecan.ca>

ISBN 0-660-59347-5



9 780660 593470

95-212-XPB96000