Nº 71-001-X au catalogue

Information sur la population active

Vendredi 5 avril 2013

Du 10 au 16 mars 2013

Statistique Canada
Statistics Canada

Canada

Comment obtenir d'autres renseignements

Pour toute demande de renseignements au sujet de ce produit ou sur l'ensemble des données et des services de Statistique Canada, visiter notre site Web à *www.statcan.gc.ca*.

Vous pouvez également communiquer avec nous par :

Courriel à *infostats@statcan.gc.ca*

Téléphone entre 8 h 30 et 16 h 30 du lundi au vendredi aux numéros sans frais suivants :

- Service de renseignements statistiques 1-800-263-1136
- Service national d'appareils de télécommunications pour les malentendants 1-800-363-7629
- Télécopieur 1-877-287-4369

Programme des services de dépôt

- Service de renseignements 1-800-635-7943
- Télécopieur 1-800-565-7757

Comment accéder à ce produit

Le produit nº 71-001-X au catalogue est disponible gratuitement sous format électronique. Pour obtenir un exemplaire, il suffit de visiter notre site Web à *www.statcan.gc.ca* et de parcourir par « Ressource clé » > « Publications ».

Normes de service à la clientèle

Statistique Canada s'engage à fournir à ses clients des services rapides, fiables et courtois. À cet égard, notre organisme s'est doté de normes de service à la clientèle que les employés observent. Pour obtenir une copie de ces normes de service, veuillez communiquer avec Statistique Canada au numéro sans frais 1-800-263-1136. Les normes de service sont aussi publiées sur le site *www.statcan.gc.ca* sous « À propos de nous » > « Notre organisme » > « Offrir des services aux Canadiens ».

Statistique Canada
Division de la statistique du travail
Programme de l'Enquête sur la population active

Information sur la population active

Vendredi 5 avril 2013

Du 10 au 16 mars 2013

Publication autorisée par le ministre responsable de Statistique Canada

© Ministre de l'Industrie, 2013

Tous droits réservés. L'utilisation de la présente publication est assujettie aux modalités de l'entente de licence ouverte de Statistique Canada.

http://www.statcan.gc.ca/reference/licence-fra.html

Avril 2013

Nº 71-001-X au catalogue

ISSN 1703-8308

Périodicité : mensuelle

Ottawa

This publication is also available in English.

Note de reconnaissance

Le succès du système statistique du Canada repose sur un partenariat bien établi entre Statistique Canada et la population, les entreprises, les administrations canadiennes et les autres organismes. Sans cette collaboration et cette bonne volonté, il serait impossible de produire des statistiques précises et actuelles.

Information pour l'usager

Signes conventionnels

Les signes conventionnels suivants sont employés uniformément dans les publications de Statistique Canada :

.	indisponible pour toute période de référence
..	indisponible pour une période de référence précise
...	n'ayant pas lieu de figurer
0	zéro absolu ou valeur arrondie à zéro
0^s	valeur arrondie à 0 (zéro) là où il y a une distinction importante entre le zéro absolu et la valeur arrondie
^{p}	provisoire
^{r}	révisé
x	confidentiel en vertu des dispositions de la *Loi sur la statistique*
^{E}	à utiliser avec prudence
F	trop peu fiable pour être publié
*	valeur significativement différente de l'estimation pour la catégorie de référence (p<0,05)

Demandes spéciales ($)

Il est possible de demander des totalisations spéciales de façon ponctuelle ou régulière. Ce service vous permet de préciser les tableaux et les séries chronologiques qui répondent à vos exigences particulières. Le coût de ce service varie selon la demande. Pour obtenir plus de renseignements sur ce service, veuillez composez notre numéro de téléphone sans frais (1 866-873-8788) ou communiquez par courriel à l'adresse suivante : *travail@statcan.gc.ca*.

Calendrier de diffusion pour l'EPA

Période de référence - Semaine se terminant	**Date de diffusion**
8 décembre 2012	4 janvier 2013
19 janvier 2013	8 février 2013
16 février 2013	8 mars 2013
16 mars 2013	5 avril 2013
20 avril 2013	10 mai 2013
18 mai 2013	7 juin 2013
15 juin 2013	5 juillet 2013
20 juillet 2013	9 août 2013
17 août 2013	6 septembre 2013
21 septembre 2013	11 octobre 2013
19 octobre 2013	8 novembre 2013
16 novembre 2013	6 décembre 2013
14 décembre 2013	10 janvier 2014

Dernier communiqué de l'EPA dans *le Quotidien* (gratuit)

Table des matières

Faits saillants 5

Analyse — Mars 2013 6

Graphiques

1. Indicateurs de l'emploi et du chômage, Canada, données désaisonnalisées 9
2. Indicateurs de l'emploi et du chômage, Canada, données désaisonnalisées 10
3. Indice de l'emploi selon l'industrie, Canada, données désaisonnalisées, janvier 2010=100 11
4. Indice de l'emploi selon l'industrie, Canada, données désaisonnalisées, janvier 2010=100 12
5. Indice de l'emploi selon l'industrie, Canada, données désaisonnalisées, janvier 2010=100 13
6. Indice de l'emploi selon la province, données désaisonnalisées, janvier 2010=100 14
7. Indice de l'emploi selon la province, données désaisonnalisées, janvier 2010=100 15

Produits connexes 16

Tableaux statistiques

1 Caractéristiques de la population active selon l'âge et le sexe, Canada, données désaisonnalisées 27
2 Emploi selon la catégorie de travailleurs et l'industrie, Canada, données désaisonnalisées 29
3 Caractéristiques de la population active selon la province, données désaisonnalisées 30

4 Certaines caractéristiques de la population active (données désaisonnalisées) 32
- 4-1 Terre-Neuve-et-Labrador 32
- 4-2 Île-du-Prince-Édouard 33
- 4-3 Nouvelle-Écosse 34
- 4-4 Nouveau-Brunswick 35
- 4-5 Québec 36
- 4-6 Ontario 37
- 4-7 Manitoba 38
- 4-8 Saskatchewan 39
- 4-9 Alberta 40
- 4-10 Colombie-Britannique 41

5 Caractéristiques de la population active selon la région métropolitaine de recensement (données désaisonnalisées) 42
- 5-1 Moyennes mobiles de trois mois 42
- 5-2 Données mensuelles 47

Table des matières – suite

6 Caractéristiques de la population active 48

6-1 selon la province et la région économique, données non désaisonnalisées, moyennes mobiles de trois mois se terminant en mars 2012 et mars 2013 48

6-2 selon les territoires, données non désaisonnalisées, moyennes mobiles de trois mois se terminant en mars 2012 et mars 2013 53

7 Heures habituelles et salaires moyens des employés selon certaines caractéristiques, Canada, données non désaisonnalisées 54

8 Taux de chômage selon la région utilisée par le régime d'assurance-emploi, données désaisonnalisées, moyennes mobiles de trois mois 55

Qualité des données, concepts et méthodologie

Qualité des données 57

Faits saillants

Après avoir progressé le mois précédent, l'emploi a diminué de 55 000 en mars, et la baisse est entièrement survenue dans le travail à temps plein. Le taux de chômage a augmenté de 0,2 point de pourcentage pour atteindre 7,2 %.

Graphique 1
Emploi et taux de chômage, Canada, séries désaisonnalisées

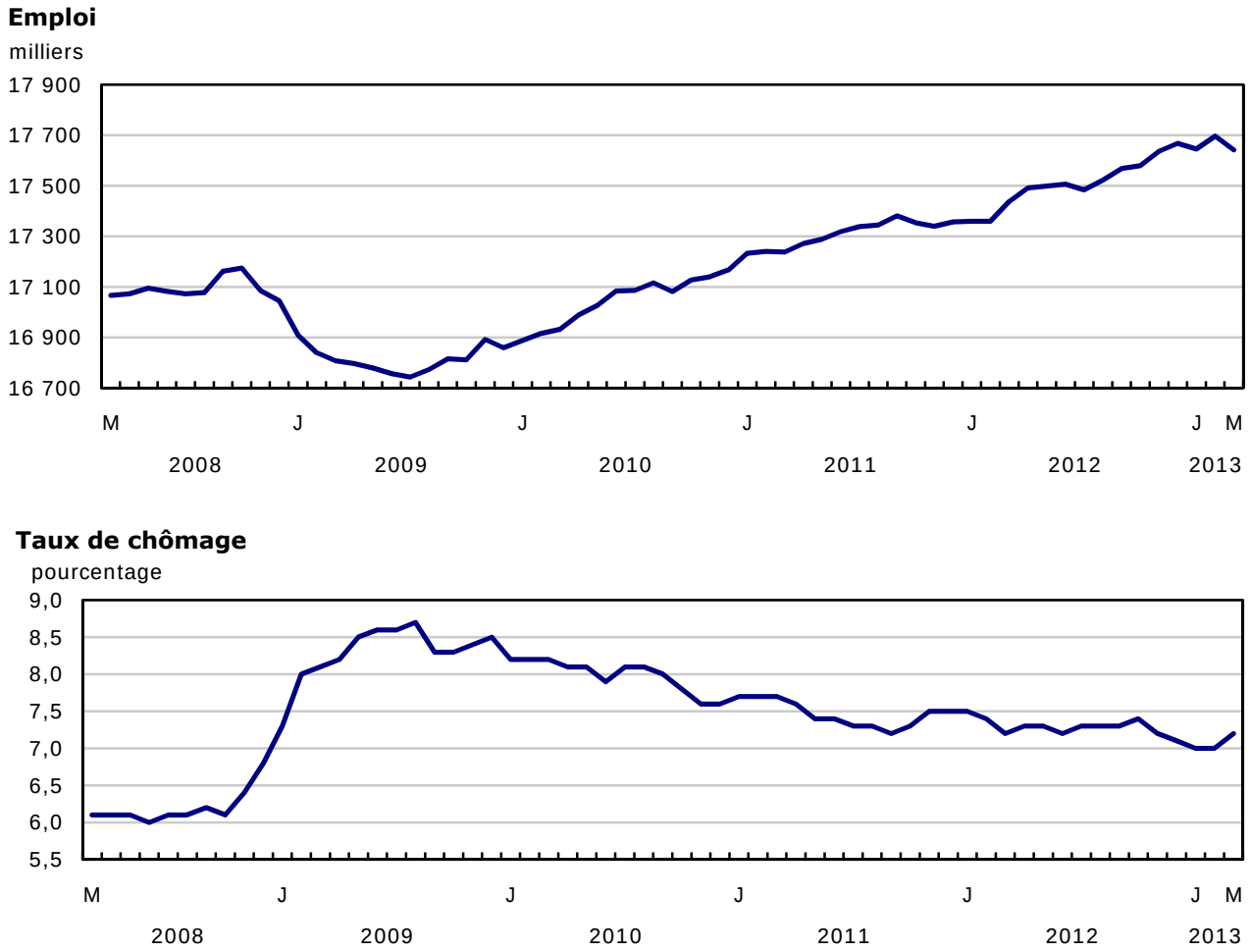

Analyse — Mars 2013

Après avoir progressé le mois précédent, l'emploi a diminué de 55 000 en mars, et la baisse est entièrement survenue dans le travail à temps plein. Le taux de chômage a augmenté de 0,2 point de pourcentage pour atteindre 7,2 %.

En dépit de la baisse enregistrée en mars, l'emploi était en hausse de 1,2 % ou de 203 000 par rapport au niveau observé 12 mois plus tôt, la croissance étant principalement attribuable au travail à temps plein. Au cours de la même période, le nombre total d'heures travaillées a aussi augmenté de 1,2 %.

À l'échelle provinciale, l'emploi a diminué au Québec, en Colombie-Britannique et en Alberta, et a légèrement reculé en Ontario. La Nouvelle-Écosse est la seule province à avoir connu une hausse.

Trois secteurs ont connu une baisse de l'emploi en mars, à savoir les services d'hébergement et de restauration, les administrations publiques et le secteur de la fabrication. Parallèlement, Il y a eu peu de variation dans les autres secteurs.

Le nombre d'employés du secteur privé a diminué de 85 000 en mars, tandis que celui des travailleurs autonomes a augmenté de 39 000 et celui des employés du secteur public était à peu près inchangé. Par rapport à 12 mois plus tôt, le nombre d'employés du secteur privé a progressé de 1,0 % ou de 111 000, tandis que celui des travailleurs autonomes a augmenté de 2,1 % ou de 55 000 à la suite des hausses observées en mars. L'emploi dans le secteur public a peu varié au cours de la période de 12 mois.

L'emploi en mars a diminué chez les personnes de 25 à 54 ans, alors qu'il a peu varié chez les jeunes et chez les personnes de 55 ans et plus.

Sommaire provincial

L'emploi au Québec a baissé de 17 000 en mars, et le taux de chômage a augmenté de 0,3 point de pourcentage pour atteindre 7,7 %. Malgré cette baisse, l'emploi dans la province était en hausse de 1,6 % par rapport au niveau enregistré 12 mois plus tôt, comparativement à un taux de croissance national de 1,2 %.

L'emploi a reculé de 15 000 en Colombie-Britannique, effaçant la majeure partie de la progression enregistrée en février. Cela a entraîné une hausse de 0,7 point de pourcentage du taux de chômage, celui-ci passant à 7,0 %. Par rapport à 12 mois plus tôt, l'emploi dans la province a connu peu de variation.

En Alberta, le nombre de personnes en emploi a diminué de 11 000 en mars, ce qui représente la première baisse notable en plus de deux ans. Le taux de chômage dans la province a augmenté de 0,3 point de pourcentage pour atteindre 4,8 %, mais continue d'être parmi les plus faibles au pays. Malgré la baisse du nombre de personnes travaillant en mars, l'Alberta a connu une croissance d'emploi de 1,7 % par rapport à 12 mois plus tôt.

En Ontario, l'emploi a connu un léger recul de 17 000 en mars, après avoir progressé de 35 000 le mois précédent. Le taux de chômage s'y est maintenu à 7,7 % en raison de la baisse du nombre de personnes au sein de la population active. Par rapport à 12 mois plus tôt, la croissance de l'emploi a atteint 0,8 % dans la province.

La Nouvelle-Écosse est la seule province à avoir connu une progression de l'emploi en mars, soit de 2 900, après avoir affiché une augmentation similaire le mois précédent. Le taux de chômage dans la province s'est établi à 9,5 %. En dépit des hausses récentes, l'emploi a peu varié par rapport à 12 mois plus tôt.

Malgré peu de variation de l'emploi en mars, la Saskatchewan a connu la croissance la plus forte au pays à ce chapitre par rapport à 12 mois plus tôt, à savoir 4,6 %. Le taux de chômage s'y est établi à 3,9 % en mars, encore le plus bas de toutes les provinces.

L'emploi par secteur

En mars, des baisses d'emploi notables ont été observées dans les services d'hébergement et de restauration, dans les administrations publiques et dans le secteur de la fabrication.

L'emploi dans les services d'hébergement et de restauration a diminué de 25 000, ce qui a contrebalancé la hausse enregistrée le mois précédent. L'emploi dans ce secteur demeure donc à un niveau semblable à celui enregistré 12 mois plus tôt.

Dans les administrations publiques, l'emploi a reculé de 24 000 en mars, d'où une légère baisse par rapport à 12 mois plus tôt.

Le nombre de personnes travaillant dans le secteur de la fabrication a diminué de 24 000 en mars, après avoir connu une baisse semblable le mois précédent. La croissance de l'emploi observée au printemps 2012 a été suivie de replis survenus depuis l'été, de sorte que l'emploi dans ce secteur est en baisse de 2,8 % par rapport à 12 mois plus tôt.

Baisse de l'emploi chez les 25 à 54 ans

L'emploi a diminué de 47 000 chez les personnes âgées de 25 à 54 ans, la baisse s'étant répartie également entre les hommes et les femmes. Comparativement à 12 mois plus tôt, l'emploi dans ce groupe d'âge était en hausse de 68 000 ou de 0,6 %.

L'emploi chez les personnes âgées de 55 ans et plus a peu changé en mars. Par rapport à 12 mois plus tôt, l'emploi chez les personnes de ce groupe d'âge était en hausse de 4,2 % ou de 135 000, partiellement en raison du vieillissement de la population.

Chez les jeunes de 15 à 24 ans, l'emploi était aussi à peu près inchangé en mars, tandis que leur taux de chômage a augmenté de 0,6 point de pourcentage pour atteindre 14,2 %, à la suite d'une hausse du nombre de jeunes à la recherche de travail. L'emploi des jeunes connaît une légère tendance à la hausse depuis août 2012.

Bilan trimestriel dans les territoires

L'Enquête sur la population active recueille aussi des renseignements sur le marché du travail dans les territoires. Les données sont produites mensuellement sous forme de moyennes mobiles de trois mois. Les données suivantes ne sont pas désaisonnalisées; par conséquent, les comparaisons ne devraient être effectuées que d'une année à l'autre.

Au premier trimestre de 2013, l'emploi et les taux de chômage au Yukon et dans les Territoires du Nord-Ouest étaient semblables à ce qu'ils étaient au premier trimestre de 2012. Le taux de chômage s'est établi à 7,6 % au Yukon et à 8,0 % dans les Territoires du Nord-Ouest au premier trimestre de 2013.

Au Nunavut, l'emploi a augmenté de 700 au premier trimestre de 2013, comparativement au même trimestre en 2012, et le taux de chômage a diminué, passant de 15,3 % à 11,4 % au cours de la même période.

Note aux lecteurs

Les estimations tirées de l'Enquête sur la population active (EPA) sont fondées sur un échantillon et sont donc sujettes à la variabilité d'échantillonnage. Par conséquent, les estimations mensuelles se caractériseront par une plus grande variabilité que les tendances observées sur de plus longues périodes. Les estimations visant de petites régions géographiques ou de petites branches d'activité sont, elles aussi, sujettes à une variabilité plus importante. Pour une explication de la variabilité d'échantillonnage touchant les estimations et de la façon d'évaluer cette variabilité à l'aide de l'erreur-type, veuillez consulter la section relative à la qualité des données, qui figure dans la publication Information sur la population active (*71-001-X*).

Le taux d'emploi représente le nombre de personnes occupées exprimé en pourcentage de la population de 15 ans et plus. Le taux d'emploi d'un groupe particulier (les jeunes âgés de 15 à 24 ans, par exemple) est le nombre de personnes occupées dans ce groupe exprimé en pourcentage de la population dans le même groupe.

Le taux de chômage représente le nombre de chômeurs exprimé en pourcentage de la population active (personnes occupées et chômeurs).

Le taux d'activité représente le nombre de personnes occupées et de chômeurs exprimé en pourcentage de la population. Pour obtenir plus de renseignements, veuillez consulter le Guide *de l'Enquête sur la population active* (*71-543-G*).

À moins d'indication contraire, les données du présent communiqué sont désaisonnalisées, ce qui facilite la comparaison, car les effets des variations saisonnières sont supprimés. Pour obtenir plus de renseignements sur la désaisonnalisation, voir le document intitulé *La désaisonnalisation et le repérage des tendances économiques*.

Chaque année, les données de l'EPA des trois années antérieures sont révisées à l'aide des facteurs saisonniers les plus récents.

Graphique 1
Indicateurs de l'emploi et du chômage, Canada, données désaisonnalisées

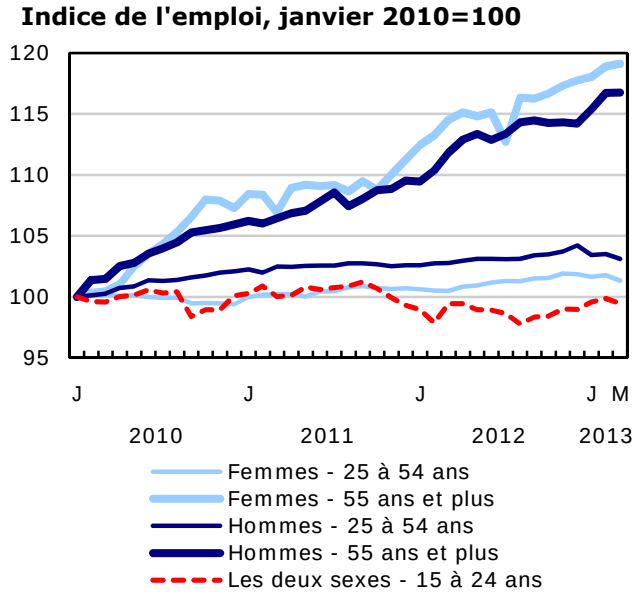

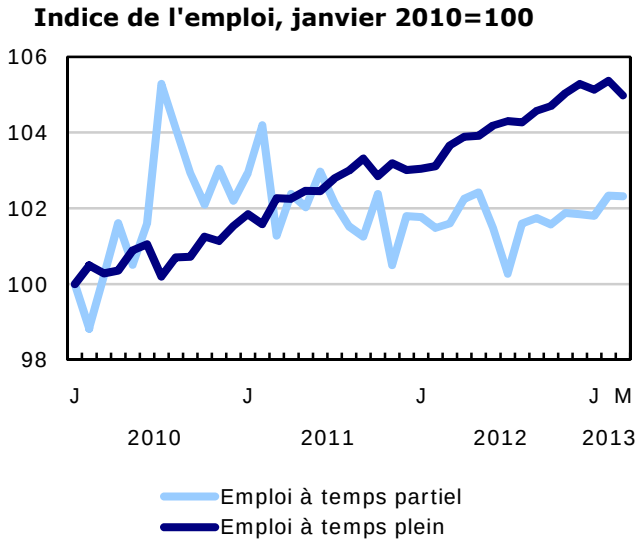

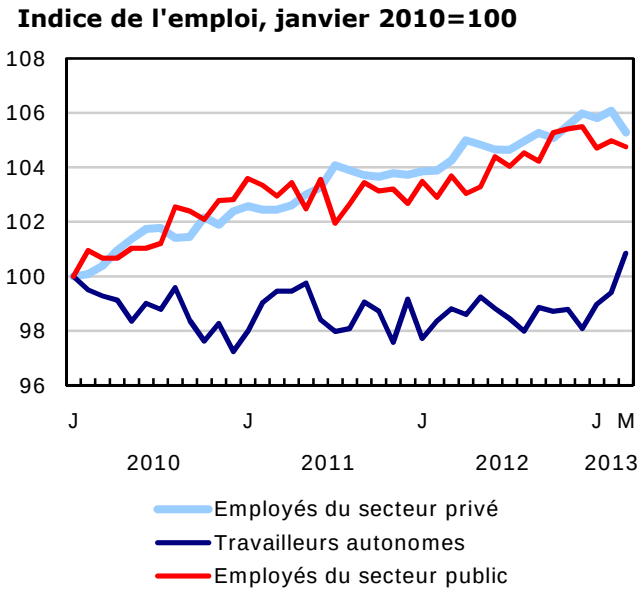

Graphique 2
Indicateurs de l'emploi et du chômage, Canada, données désaisonnalisées

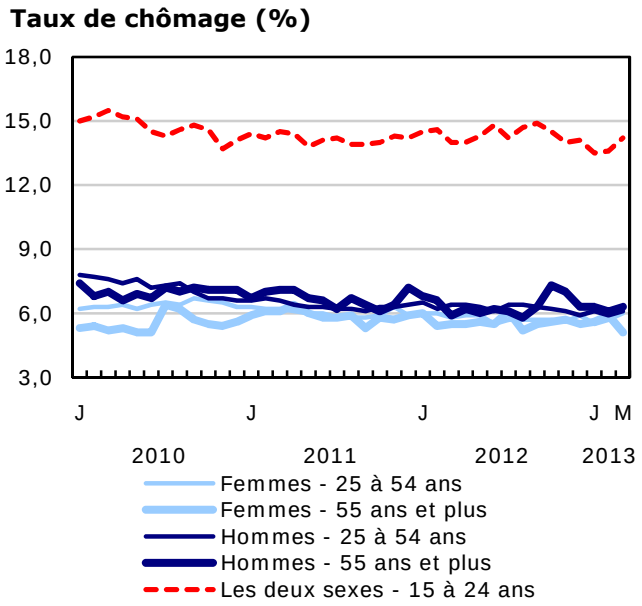

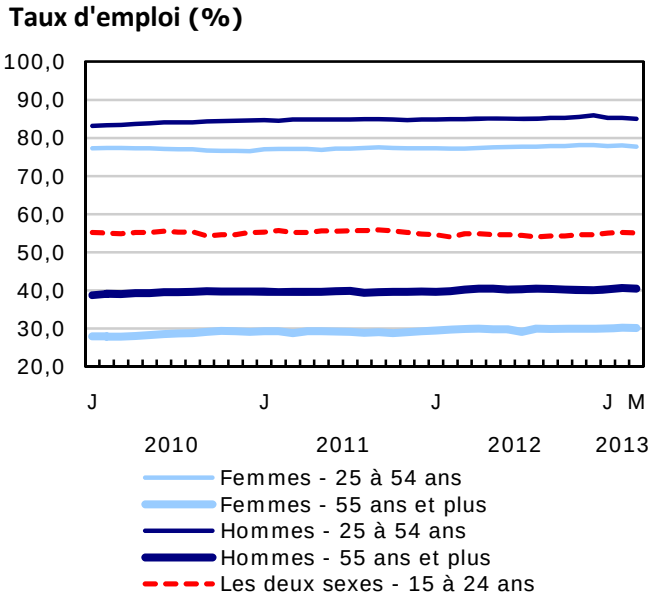

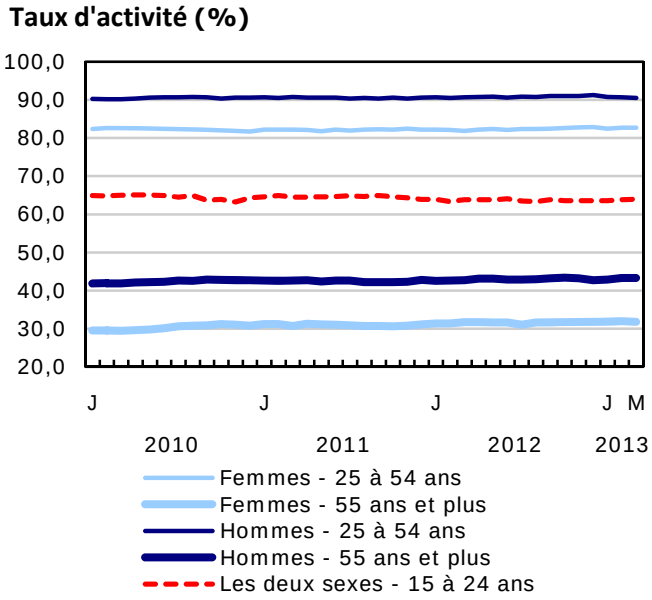

Graphique 3
Indice de l'emploi selon l'industrie, Canada, données désaisonnalisées, janvier 2010=100

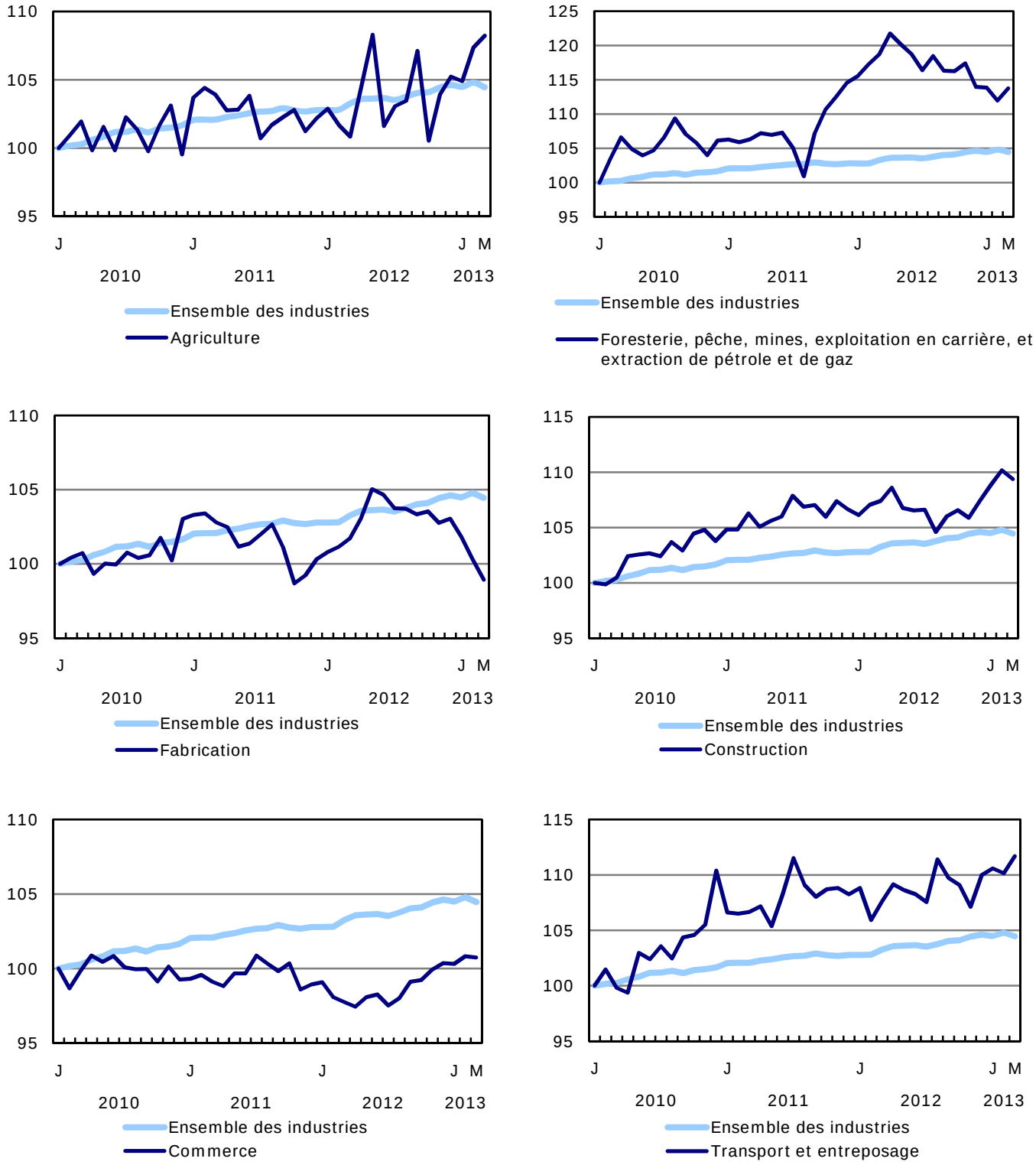

Graphique 4
Indice de l'emploi selon l'industrie, Canada, données désaisonnalisées, janvier 2010=100

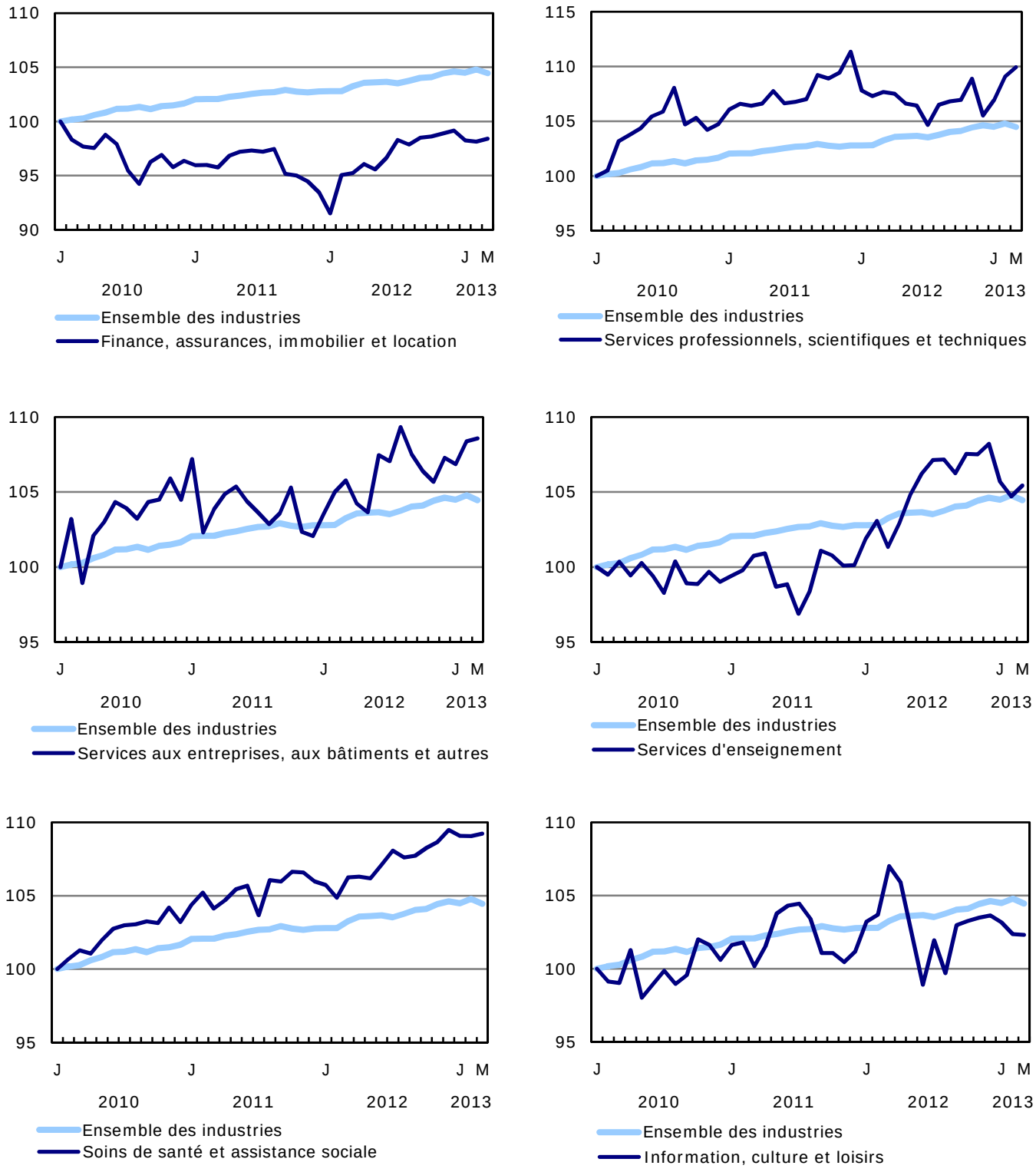

Graphique 5
Indice de l'emploi selon l'industrie, Canada, données désaisonnalisées, janvier 2010=100

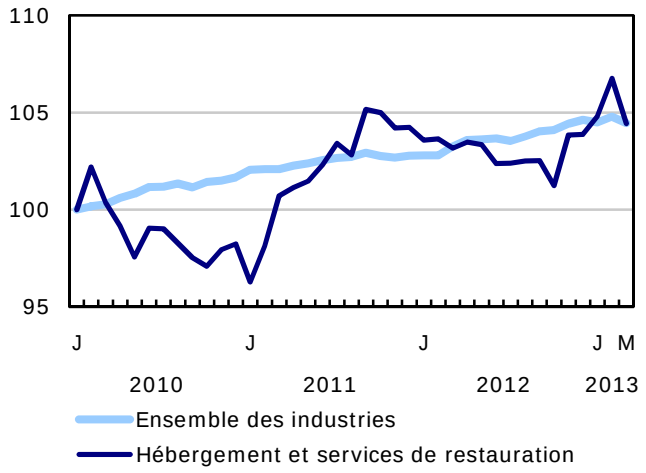

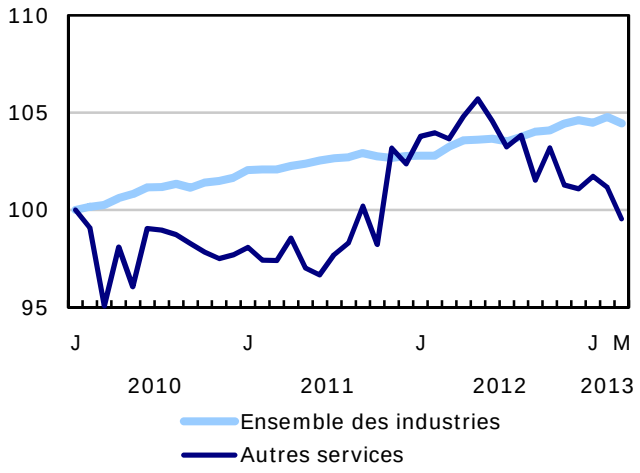

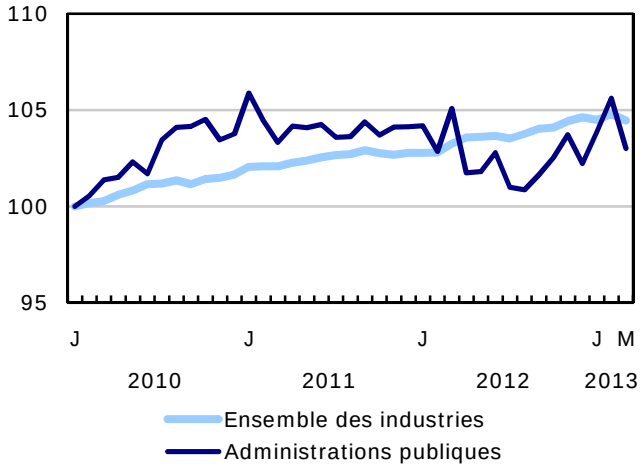

Graphique 6
Indice de l'emploi selon la province, données désaisonnalisées, janvier 2010=100

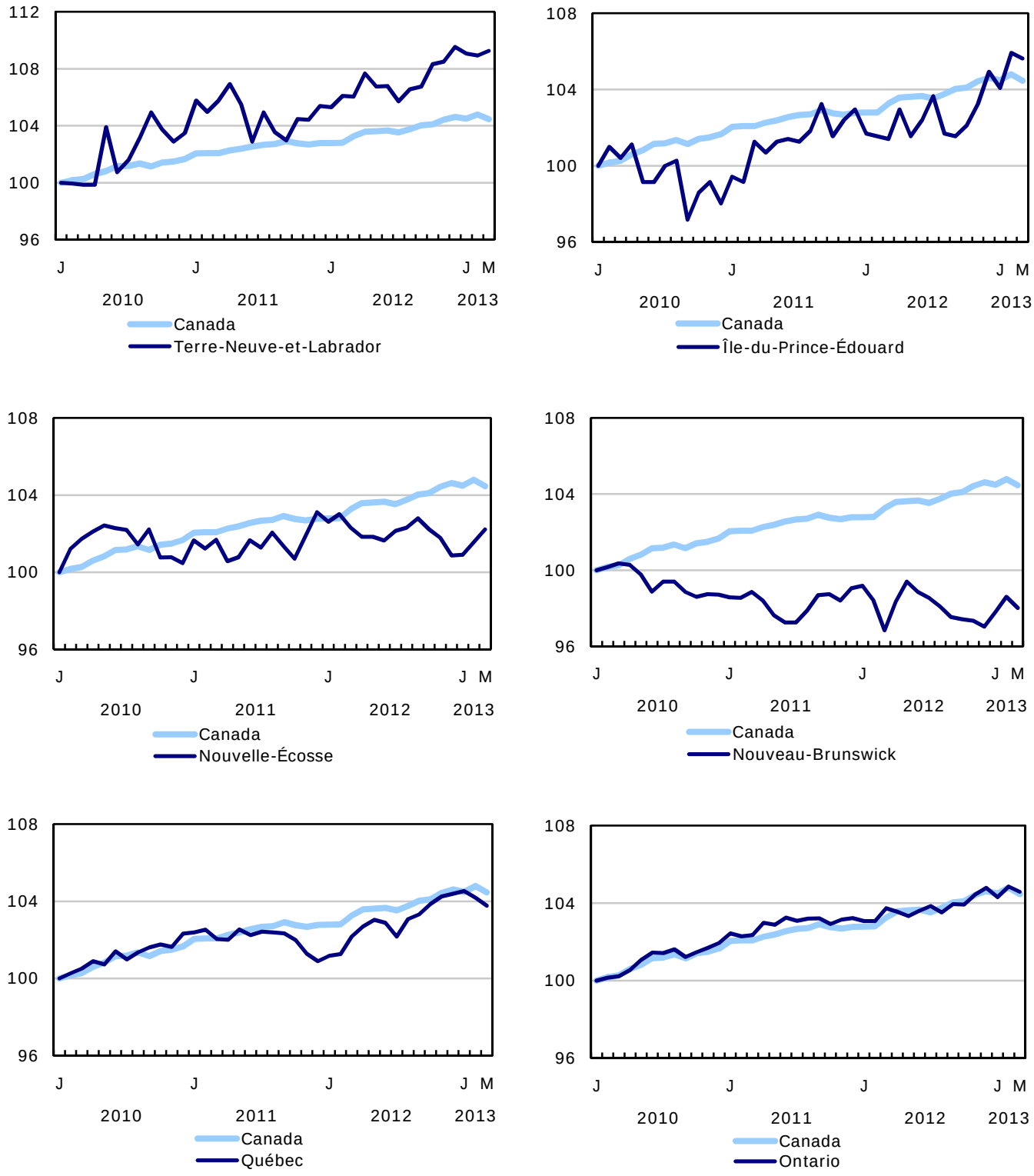

Graphique 7
Indice de l'emploi selon la province, données désaisonnalisées, janvier 2010=100

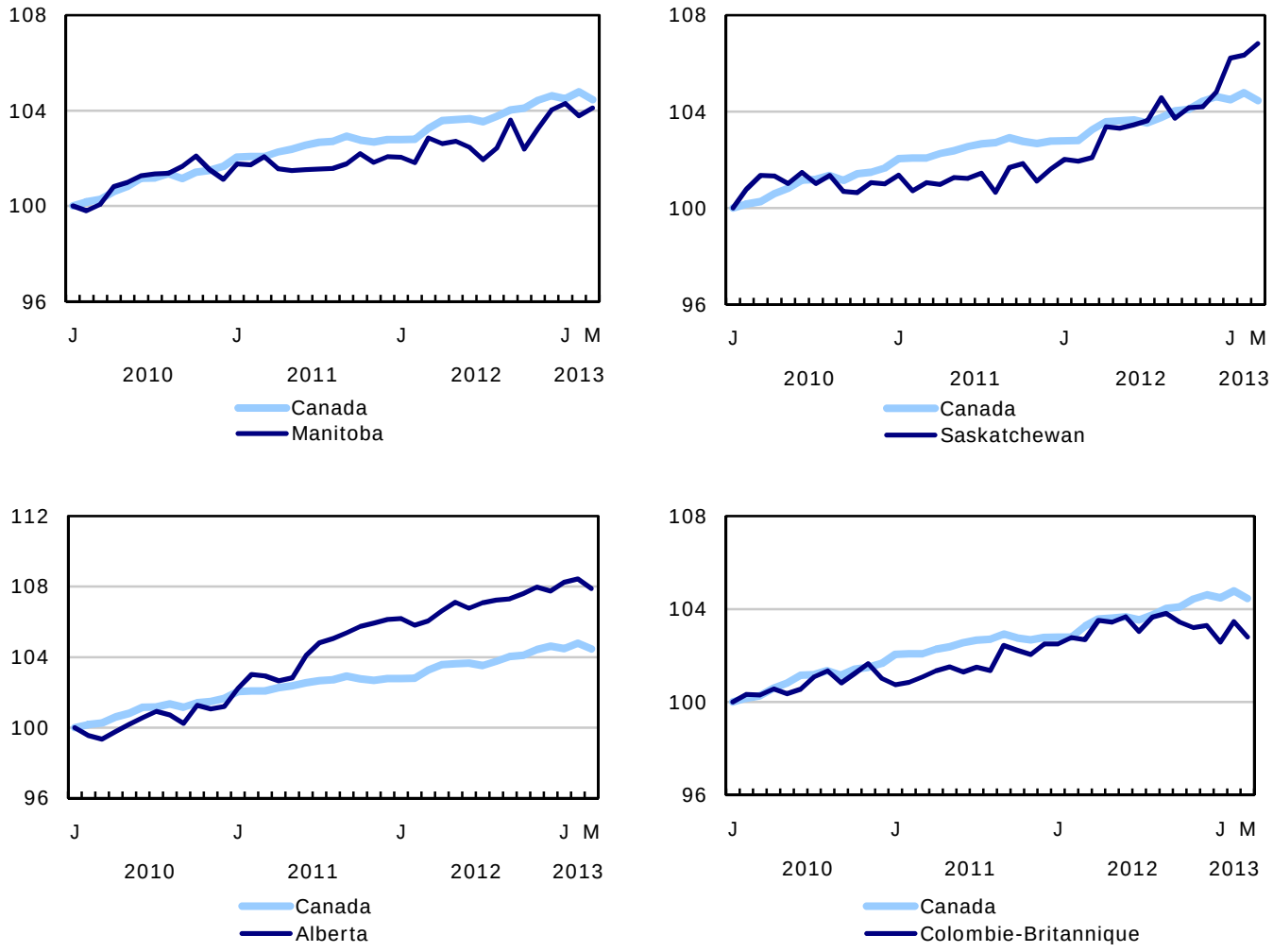

Produits connexes

Choisis parmi les publications de Statistique Canada

71-222-X	Regard sur le marché du travail canadien
71-526-X	Méthodologie de l'Enquête sur la population active du Canada
71-543-G	Guide de l'Enquête sur la population active
71-544-X	Produits et services de l'Enquête sur la population active
71-587-X	Les peuples autochtones demeurant hors réserve dans l'Ouest canadien : estimations de l'Enquête sur la population active
71-588-X	Série d'analyse de la population active autochtone
71-606-X	Série d'analyses de la population active immigrante
71F0031X	Améliorations apportées à l'Enquête sur la population active (EPA)
71M0001X	Enquête sur la population active - Fichier de microdonnées

Choisis parmi les tableaux de CANSIM de Statistique Canada

282-0001	Enquête sur la population active (EPA), estimations selon le sexe et le groupe d'âge détaillé, non désaisonnalisées, mensuel
282-0002	Enquête sur la population active (EPA), estimations selon le sexe et le groupe d'âge détaillé, annuel
282-0003	Enquête sur la population active (EPA), estimations selon le niveau de scolarité atteint, le sexe et le groupe d'âge, non désaisonnalisées, mensuel
282-0004	Enquête sur la population active (EPA), estimations selon le niveau de scolarité atteint, le sexe et le groupe d'âge, annuel
282-0005	Enquête sur la population active (EPA), estimations pour les étudiants à temps plein et à temps partiel durant les mois d'étude, le sexe et le groupe d'âge, non désaisonnalisées, mensuel
282-0006	Enquête sur la population active (EPA), estimations selon les étudiants au cours des mois d'été, le sexe et le groupe d'âge, non désaisonnalisées, mensuel
282-0007	Enquête sur la population active (EPA), estimations selon le Système de classification des industries de l'Amérique du Nord (SCIAN), le sexe et le groupe d'âge, non désaisonnalisées, mensuel

282-0008 Enquête sur la population active (EPA), estimations selon le Système de classification des industries de l'Amérique du Nord (SCIAN), le sexe et le groupe d'âge, annuel

282-0009 Enquête sur la population active (EPA), estimations selon la Classification nationale des professions pour statistiques (CNP-S) et le sexe, non désaisonnalisées, mensuel

282-0010 Enquête sur la population active (EPA), estimations selon la Classification nationale des professions pour statistiques (CNP-S) et le sexe, annuel

282-0011 Enquête sur la population active (EPA), estimations de l'emploi selon la catégorie de travailleur, le Système de classification des industries de l'Amérique du Nord (SCIAN) et le sexe, non désaisonnalisées, mensuel

282-0012 Enquête sur la population active (EPA), estimations de l'emploi selon la catégorie de travailleur, le Système de classification des industries de l'Amérique du Nord (SCIAN) et le sexe, annuel

282-0013 Enquête sur la population active (EPA), estimations de l'emploi à temps partiel selon la raison pour le travail à temps partiel, le sexe et le groupe d'âge, non désaisonnalisées, mensuel

282-0014 Enquête sur la population active (EPA), estimations de l'emploi à temps partiel selon la raison pour le travail à temps partiel, le sexe et le groupe d'âge, annuel

282-0015 Enquête sur la population active (EPA), estimations selon les heures habituellement travaillées, l'emploi principal ou tous les emplois, le sexe et le groupe d'âge, non désaisonnalisées, mensuel

282-0016 Enquête sur la population active (EPA), estimations selon les heures habituellement travaillées, l'emploi principal ou tous les emplois, le sexe et le groupe d'âge, annuel

282-0017 Enquête sur la population active (EPA), estimations selon les heures effectivement travaillées, l'emploi principal ou tous les emplois, le sexe et le groupe d'âge, non désaisonnalisées, mensuel

282-0018 Enquête sur la population active (EPA), estimations selon les heures effectivement travaillées, l'emploi principal ou tous les emplois, le sexe et le groupe d'âge, annuel

282-0019 Enquête sur la population active (EPA), estimations selon les heures habituellement travaillées, la catégorie de travailleur, le Système de classification des industries de l'Amérique du Nord (SCIAN) et le sexe, non désaisonnalisées, mensuel

282-0020 Enquête sur la population active (EPA), estimations selon les heures habituellement travaillées, la catégorie de travailleur, le Système de classification des industries de l'Amérique du Nord (SCIAN) et le sexe, annuel

282-0021 Enquête sur la population active (EPA), estimations selon les heures effectivement travaillées, la catégorie de travailleur, le Système de classification des industries de l'Amérique du Nord (SCIAN) et le sexe, non désaisonnalisées, mensuel

282-0022 Enquête sur la population active (EPA), estimations selon les heures effectivement travaillées, la catégorie de travailleur, le Système de classification des industries de l'Amérique du Nord (SCIAN) et le sexe, annuel

282-0023 Enquête sur la population active (EPA), estimations selon les heures habituellement travaillées, la catégorie de travailleur, la Classification nationale des professions pour statistiques (CNP-S), et le sexe, non désaisonnalisées, mensuel

282-0024 Enquête sur la population active (EPA), estimations selon les heures habituellement travaillées, la catégorie de travailleur, la Classification nationale des professions pour statistiques (CNP-S) et le sexe, annuel

282-0025 Enquête sur la population active (EPA), estimations selon les heures effectivement travaillées, la catégorie de travailleur, la Classification nationale des professions pour statistiques (CNP-S) et le sexe, non désaisonnalisées, mensuel

282-0026 Enquête sur la population active (EPA), estimations selon les heures effectivement travaillées, la catégorie de travailleur, la Classification nationale des professions pour statistiques (CNP-S) et le sexe, annuel

282-0027 Enquête sur la population active (EPA), estimations selon le total et la moyenne des heures habituellement et effectivement travaillées, emploi principal ou tous les emplois, le genre de travail, le sexe et le groupe d'âge, non désaisonnalisées, mensuel

282-0028 Enquête sur la population active (EPA), estimations selon le total et la moyenne des heures habituellement et effectivement travaillées, l'emploi principal ou tous les emplois, le genre de travail, le sexe et le groupe d'âge, annuel

282-0029 Enquête sur la population active (EPA), estimations moyennes des journées perdues pour des raisons personnelles par employé à temps plein selon le Système de classification des industries de l'Amérique du Nord (SCIAN), le sexe et le groupe d'âge, annuel

282-0030 Enquête sur la population active (EPA), estimations moyennes des journées perdues pour des raisons personnelles par employé à temps plein selon Classification nationale des professions pour statistiques (CNP-S), le sexe et le groupe d'âge, annuel

282-0031 Enquête sur la population active (EPA), estimations des personnes ayant plus d'un emploi selon le Système de classification des industries de l'Amérique du Nord (SCIAN), le sexe et le groupe d'âge, annuel

282-0032 Enquête sur la population active (EPA), estimations des personnes ayant plus d'un emploi selon le Système de classification des industries de l'Amérique du Nord (SCIAN), le sexe et le groupe d'âge, non désaisonnalisées, mensuel

282-0033 Enquête sur la population active (EPA), estimations des personnes ayant plus d'un emploi selon la Classification nationale des professions pour statistiques (CNP-S), le sexe, et le groupe d'âge, non désaisonnalisées, mensuel

282-0034 Enquête sur la population active (EPA), estimations des personnes ayant plus d'un emploi selon la Classification nationale des professions pour statistiques (CNP-S), le sexe, et le groupe d'âge, annuel

282-0035 Enquête sur la population active (EPA), estimations des personnes ayant plus d'un emploi selon le nombre d'heures habituellement travaillées à l'emploi principal et à tous les emplois, non désaisonnalisées, mensuel

282-0036 Enquête sur la population active (EPA), estimations des personnes ayant plus d'un emploi selon le nombre d'heures habituellement travaillées à l'emploi principal et à tous les emplois, annuel

282-0037 Enquête sur la population active (EPA), estimations de la durée de l'emploi selon le genre de travail, le sexe et le groupe d'âge, non désaisonnalisées, mensuel

282-0038 Enquête sur la population active (EPA), estimations de la durée de l'emploi selon le genre de travail, le sexe et le groupe d'âge, annuel

282-0039 Enquête sur la population active (EPA), estimations de la durée de l'emploi selon la Classification nationale des professions pour statistiques (CNP-S) et le sexe, non désaisonnalisées, mensuel

282-0040 Enquête sur la population active (EPA), estimations de la durée de l'emploi selon la Classification nationale des professions pour statistiques (CNP-S) et le sexe, annuel

282-0041 Enquête sur la population active (EPA), estimations de la durée de l'emploi selon le Système de classification des industries de l'Amérique du Nord (SCIAN) et le sexe, non désaisonnalisées, mensuel

282-0042 Enquête sur la population active (EPA), estimations de la durée de l'emploi selon le Système de classification des industries de l'Amérique du Nord (SCIAN) et le sexe, annuel

282-0047 Enquête sur la population active (EPA), estimations de la durée du chômage selon le sexe et le groupe d'âge, non désaisonnalisées, mensuel

282-0048 Enquête sur la population active (EPA), estimations de la durée du chômage selon le sexe et le groupe d'âge, annuel

282-0049 Enquête sur la population active (EPA), estimations de chômeurs selon le genre de travail recherché et la méthode de recherche d'emploi utilisée, le sexe et le groupe d'âge, non désaisonnalisées, mensuel

282-0050 Enquête sur la population active (EPA), estimations de chômeurs selon le genre de travail recherché et la méthode de recherche d'emploi utilisée, le sexe et le groupe d'âge, annuel

282-0051 Enquête sur la population active (EPA), estimations de l'âge de la retraite selon la catégorie de travailleur et le sexe, annuel

282-0054 Enquête sur la population active (EPA), estimations selon les provinces et les régions économiques basées sur les limites du recensement de 2006, moyennes mobiles de 3 mois, non désaisonnalisées, mensuel

282-0055 Enquête sur la population active (EPA), estimations selon les provinces, les territoires et les régions économiques basées sur les limites du recensement de 2006, annuel

282-0060 Enquête sur la population active (EPA), estimations de l'emploi selon la région économique et le Système de classification des industries de l'Amérique du Nord (SCIAN), moyennes mobiles de 3 mois, non désaisonnalisées, mensuel

282-0061 Enquête sur la population active (EPA), estimations de l'emploi selon la région économique et le Système de classification des industries de l'Amérique du Nord (SCIAN), annuel

282-0062 Enquête sur la population active (EPA), estimations de l'emploi selon la région économique et la Classification nationale des professions pour statistiques (CNP-S), moyennes mobiles de 3 mois, non désaisonnalisées, mensuel

282-0063 Enquête sur la population active (EPA), estimations de l'emploi selon la région économique et la Classification nationale des professions pour statistiques (CNP-S), annuel

282-0069 Enquête sur la population active (EPA), estimations du salaire des employés selon le genre de travail, la Classification nationale des professions pour statistiques (CNP-S), le sexe et le groupe d'âge, non désaisonnalisées, mensuel (dollars courants)

282-0070 Enquête sur la population active (EPA), estimations du salaire des employés selon le genre de travail, la Classification nationale des professions pour statistiques (CNP-S), le sexe et le groupe d'âge, annuel (dollars courants)

282-0071 Enquête sur la population active (EPA), estimations du salaire des employés selon le genre de travail, le Système de classification des industries de l'Amérique du Nord (SCIAN), le sexe et le groupe d'âge, non désaisonnalisées, mensuel (dollars courants)

282-0072 Enquête sur la population active (EPA), estimations du salaire des employés selon le genre de travail, le Système de classification des industries de l'Amérique du Nord (SCIAN), le sexe et le groupe d'âge, annuel (dollars courants)

282-0073 Enquête sur la population active (EPA), estimations du salaire des employés selon la permanence de l'emploi, la couverture syndicale, le sexe et le groupe d'âge, non désaisonnalisées, mensuel (dollars courants)

282-0074 Enquête sur la population active (EPA), estimations du salaire des employés selon la permanence de l'emploi, la couverture syndicale, le sexe et le groupe d'âge, annuel (dollars courants)

282-0075 Enquête sur la population active (EPA), estimations du nombre d'employés selon la taille de l'établissement, le Système de classification des industries de l'Amérique du Nord (SCIAN), le sexe et le groupe d'âge, non désaisonnalisées, mensuel

282-0076 Enquête sur la population active (EPA), estimations du nombre d'employés selon la taille de l'établissement, le Système de classification des industries de l'Amérique du Nord (SCIAN), le sexe et le groupe d'âge, annuel

282-0077 Enquête sur la population active (EPA), estimations du nombre d'employés selon la couverture syndicale, le Système de classification des industries de l'Amérique du Nord (SCIAN), le sexe et le groupe d'âge, non désaisonnalisées, mensuel

282-0078 Enquête sur la population active (EPA), estimations du nombre d'employés selon la couverture syndicale, le Système de classification des industries de l'Amérique du Nord (SCIAN), le sexe et le groupe d'âge, annuel

282-0079 Enquête sur la population active (EPA), estimations du nombre d'employés selon la permanence de l'emploi, le Système de classification des industries de l'Amérique du Nord (SCIAN), le sexe et le groupe d'âge, non désaisonnalisées, mensuel

282-0080 Enquête sur la population active (EPA), estimations du nombre d'employés selon la permanence de l'emploi, le Système de classification des industries de l'Amérique du Nord (SCIAN), le sexe et le groupe d'âge, annuel

282-0081 Enquête sur la population active (EPA), estimations des employés travaillant à temps supplémentaire (hebdomadaire) selon la Classification nationale des professions pour statistiques (CNP-S), le sexe et le groupe d'âge, non désaisonnalisées, mensuel

282-0082 Enquête sur la population active (EPA), estimations des employés travaillant à temps supplémentaire (hebdomadaire) selon la Classification nationale des professions pour statistiques (CNP-S), le sexe et le groupe d'âge, annuel

282-0083 Enquête sur la population active (EPA), estimations des employés travaillant à temps supplémentaire (hebdomadaire) selon le Système de classification des industries de l'Amérique du Nord (SCIAN), le sexe et le groupe d'âge, non désaisonnalisées, mensuel

282-0084 Enquête sur la population active (EPA), estimations des employés travaillant à temps supplémentaire (hebdomadaire) selon le Système de classification des industries de l'Amérique du Nord (SCIAN), le sexe et le groupe d'âge, annuel

282-0085 Enquête sur la population active (EPA), estimations des taux supplémentaires du chômage selon le sexe et le groupe d'âge, non désaisonnalisées, mensuel

282-0086 Enquête sur la population active (EPA), estimations des taux supplémentaires du chômage selon le sexe et le groupe d'âge, annuel

282-0087 Enquête sur la population active (EPA), estimations selon le sexe et le groupe d'âge, désaisonnalisées et non désaisonnalisées, mensuel

282-0088 Enquête sur la population active (EPA), estimations de l'emploi selon le Système de classification des industries de l'Amérique du Nord (SCIAN), désaisonnalisées et non désaisonnalisées, mensuel

282-0089 Enquête sur la population active (EPA), estimations de l'emploi selon la catégorie de travailleur et le sexe, désaisonnalisées et non désaisonnalisées, mensuel

282-0092 Enquête sur la population active (EPA), estimations des heures effectivement travaillées à l'emploi principal selon le Système de classification des industries de l'Amérique du Nord (SCIAN), désaisonnalisées, mensuel

282-0093 Enquête sur la population active (EPA), estimations de l'emploi selon la Classification nationale des professions pour statistiques (CNP-S), désaisonnalisées, mensuel

282-0094 Enquête sur la population active (EPA), estimations selon le Système de classification des industries de l'Amérique du Nord (SCIAN), Canada, désaisonnalisées, mensuel

282-0095 Enquête sur la population active (EPA), estimations pour les étudiants à temps plein et à temps partiel durant les mois d'étude, le sexe et le groupe d'âge, annuel

282-0100 Enquête sur la population active (EPA), estimations selon les territoires, le sexe et le groupe d'âge, moyennes mobiles de 3 mois, désaisonnalisées et non désaisonnalisées, mensuel

282-0101 Enquête sur la population active (EPA), estimations selon le statut d'immigrant, groupe d'âge, Canada, régions, provinces et les régions métropolitaines de recensement de Montréal, Toronto et Vancouver, moyennes mobiles de 3 mois, non désaisonnalisé, mensuel

282-0102 Enquête sur la population active (EPA), estimations selon le statut d'immigrant, groupe d'âge, Canada, régions, provinces et les régions métropolitaines de recensement de Montréal, Toronto et Vancouver, annuel

282-0103 Enquête sur la population active (EPA), estimations selon le statut d'immigrant, le sexe et le groupe d'âge détaillé, Canada, moyennes mobiles de 3 mois, non désaisonnalisées, mensuel

282-0104 Enquête sur la population active (EPA), estimations selon le statut d'immigrant, le sexe et le groupe d'âge détaillé, Canada, annuel

282-0105 Enquête sur la population active (EPA), estimations selon le statut d'immigrant, le niveau de scolarité atteint, le sexe et le groupe d'âge, Canada, moyennes mobiles de 3 mois, non désaisonnalisées, mensuel

282-0106 Enquête sur la population active (EPA), estimations selon le statut d'immigrant, le niveau de scolarité atteint, le sexe et le groupe d'âge, Canada, annuel

282-0107 Enquête sur la population active (EPA), estimations selon le statut d'immigrant, pays de naissance, le sexe et le groupe d'âge, Canada, moyennes mobiles de 3 mois, non désaisonnalisées, mensuel

282-0108 Enquête sur la population active (EPA), estimations selon le statut d'immigrant, pays de naissance, le sexe et le groupe d'âge, Canada, annuel

282-0109 Enquête sur la population active (EPA), estimations selon la région métropolitaine de recensement basées sur les limites du recensement de 2006, le sexe et le groupe d'âge, moyennes mobiles de 3 mois, non désaisonnalisées, mensuel

282-0110 Enquête sur la population active (EPA), estimations selon la région métropolitaine de recensement basées sur les limites du recensement de 2006, le sexe et le groupe d'âge, annuel

282-0111 Enquête sur la population active (EPA), estimations de l'emploi selon la région métropolitaine de recensement basées sur les limites du recensement de 2006 et le Système de classification des industries de l'Amérique du Nord (SCIAN), moyennes mobiles de 3 mois, non désaisonnalisées, mensuel

282-0112 Enquête sur la population active (EPA), estimations de l'emploi selon la région métropolitaine de recensement basées sur les limites du recensement de 2006 et le Système de classification des industries de l'Amérique du Nord (SCIAN), annuel

282-0113 Enquête sur la population active (EPA), estimations de l'emploi selon la région métropolitaine de recensement basées sur les limites du recensement de 2006 et la Classification nationale des professions pour statistiques (CNP-S), moyennes mobiles de 3 mois, non désaisonnalisées, mensuel

282-0114 Enquête sur la population active (EPA), estimations de l'emploi selon la région métropolitaine de recensement basées sur les limites du recensement de 2006 et la Classification nationale des professions pour statistiques (CNP-S), annuel

282-0115 Enquête sur la population active (EPA), estimations selon les agglomérations de recensement sélectionnées basées sur les limites du recensement de 2006, annuel

282-0116 Enquête sur la population active (EPA), estimations selon la région métropolitaine de recensement basées sur les limites du recensement de 2006, moyennes mobiles de 3 mois, désaisonnalisées et non désaisonnalisées, mensuel

282-0117 Enquête sur la population active (EPA), estimations selon les régions métropolitaines de recensement de Montréal, Toronto et Vancouver basées sur les limites du recensement de 2006, désaisonnalisées et non désaisonnalisées, mensuel

282-0118 Enquête sur la population active (EPA), estimations selon les régions urbaines et rurales basées sur les limites du recensement de 2006, le sexe et le groupe d'âge, non désaisonnalisées, mensuel

282-0119 Enquête sur la population active (EPA), estimations selon les régions urbaines et rurales basées sur les limites du recensement de 2006, le sexe et le groupe d'âge, annuel

282-0120 Enquête sur la population active (EPA), estimations de l'emploi selon les régions urbaines et rurales basées sur les limites du recensement de 2006, la catégorie de travailleur et le Système de classification des industries de l'Amérique du Nord (SCIAN), non désaisonnalisées, mensuel

282-0121 Enquête sur la population active (EPA), estimations de l'emploi selon les régions urbaines et rurales basées sur les limites du recensement de 2006, la catégorie de travailleur et le Système de classification des industries de l'Amérique du Nord (SCIAN), annuel

282-0200 Enquête sur la population active (EPA), estimations de la répartition des salaires hebdomadaire des employés selon le genre de travail, le Système de classification des industries de l'Amérique du Nord (SCIAN) et le sexe, non désaisonnalisées, mensuel

282-0201 Enquête sur la population active (EPA), estimations de la répartition des salaires hebdomadaire des employés selon le genre de travail, le Système de classification des industries de l'Amérique du Nord (SCIAN) et le sexe, annuel

282-0202 Enquête sur la population active (EPA), estimations de la répartition des salaires hebdomadaire des employés selon le genre de travail, la Classification nationale des professions pour statistiques (CNP-S) et le sexe, non désaisonnalisé, mensuel

282-0203 Enquête sur la population active (EPA), estimations de la répartition des salaires hebdomadaire des employés selon le genre de travail, la Classification nationale des professions pour statistiques (CNP-S) et le sexe, annuel

282-0204 Enquête sur la population active (EPA), estimations de la répartition des salaires horaires selon le genre de travail, le Système de classification des industries de l'Amérique du Nord (SCIAN) et le sexe , non désaisonnalisé, mensuel

282-0205 Enquête sur la population active (EPA), estimations de la répartition des salaires horaires selon le genre de travail, le Système de classification des industries de l'Amérique du Nord (SCIAN) et le sexe , annuel

282-0206 Enquête sur la population active (EPA), estimations de la répartition des salaires horaires selon le genre de travail, la Classification nationale des professions pour statistiques (CNP-S) et le sexe, non désaisonnalisé, mensuel

282-0207 Enquête sur la population active (EPA), estimations de la répartition des salaires horaires selon le genre de travail, la Classification nationale des professions pour statistiques (CNP-S) et le sexe, annuel

282-0208 Enquête sur la population active (EPA), estimations selon le diplôme scolaire, le sexe et le groupe d'âge, non désaisonnalisé, mensuel

282-0209 Enquête sur la population active (EPA), estimations selon le diplôme scolaire, le sexe et le groupe d'âge, annuel

282-0210 Enquête sur la population active (EPA), estimations selon le type de famille, la composition par âge, non désaisonnalisé, mensuel

282-0211 Enquête sur la population active (EPA), estimations selon le type de famille, la composition par âge, annuel

282-0212	Enquête sur la population active (EPA), estimations des heures perdues par employés selon la raison pour l'absence durant la semaine entière, durant une partie de la semaine, le sexe, non désaisonnalisé, mensuel
282-0213	Enquête sur la population active (EPA), estimations des heures perdues par employés selon la raison pour l'absence durant la semaine entière, durant une partie de la semaine, le sexe, annuel
282-0214	Enquête sur la population active (EPA), estimations des activités antérieures au chômage, selon le sexe et le groupe d'âge, non désaisonnalisé, mensuel
282-0215	Enquête sur la population active (EPA), estimations des activités antérieures au chômage, selon le sexe et le groupe d'âge, annuel
282-0216	Enquête sur la population active (EPA), estimations des raisons pour avoir quitter l'emploi durant l'année précédente selon le sexe et le groupe d'âge, non désaisonnalisé, mensuel
282-0217	Enquête sur la population active (EPA), estimations des raisons pour avoir quitté l'emploi durant l'année précédente selon le sexe le groupe d'âge, annuel
282-0218	Enquête sur la population active (EPA), estimations des raisons pour ne pas chercher d'emploi selon le sexe et groupe d'âge, non désaisonnalisé, mensuel
282-0219	Enquête sur la population active (EPA), estimations des raisons pour ne pas chercher d'emploi selon le sexe et le groupe d'âge, annuel

Choisis parmi les enquêtes de Statistique Canada

3701	Enquête sur la population active

Choisis parmi les tableaux sommaires de Statistique Canada

- *Caractéristiques de la population active*
- *Emploi selon l'ensemble des industries*
- *Jours perdus par travailleur pour cause de maladie ou d'incapacité, selon le sexe, par province*
- *Indicateurs économiques, par province et territoire (mensuel et trimestriel)*
- *Population active et taux d'activité selon le sexe et l'âge*
- *Population active, occupée et en chômage, et taux d'activité et de chômage, par province*
- *Emploi selon l'ensemble des industries et le sexe*
- *Emploi à temps plein et à temps partiel selon le sexe et l'âge*

- *Caractéristiques de la population active selon l'âge et le sexe*
- *Distribution des personnes occupées selon l'ensemble des industries, par province*
- *Caractéristiques de la population active, population de 15 ans et plus, par région métropolitaine de recensement*
- *Caractéristiques de la population active, population de 15 ans et plus, par région économique, par province*
- *Jours perdus par travailleur selon la cause, provinces*
- *Jours perdus par travailleur selon l'ensemble des industries et le sexe*
- *Population occupée selon le niveau de scolarité*
- *Raisons du travail à temps partiel selon le sexe et l'âge*
- *Travail autonome, aperçu historique*
- *L'emploi selon le groupe d'âge, sexe, genre de travail, catégorie de travailleur, désaisonnalisées, par province (mensuel)*
- *Emploi selon l'ensemble des industries, données désaisonnalisées, par province (mensuel)*
- *Heures effectivement travaillées par semaine, par industries, désaisonnalisées (mensuel)*
- *Salaires horaires moyens des employés selon certaines caractéristiques et professions, données non désaisonnalisées, par province (mensuel)*
- *Caractéristiques de la population active, données désaisonnalisées, par province (mensuel)*
- *Caractéristiques de la population active, données non désaisonnalisées, par province (mensuel)*
- *Caractéristiques de la population active, désaisonnalisées, par région métropolitaine de recensement (moyennes mobiles de trois mois)*
- *Caractéristiques de la population active, non désaisonnalisées, par région métropolitaine de recensement (moyennes mobiles de trois mois)*
- *Caractéristiques de la population active, non désaisonnalisées, par régions économique (moyennes mobiles de trois mois)*
- *Caractéristiques de la population active, selon le statut d'immigrant de la population âgée de 25 à 54 ans et la province*
- *Caractéristiques de la population active, selon le statut d'immigrant de la population âgée de 25 à 54 ans et le niveau de scolarité*
- *Caractéristiques de la population active, selon le statut d'immigrant et le groupe d'âge détaillé*
- *Caractéristiques de la population active, selon le statut d'immigrant de la population âgée de 25 à 54 ans et le pays de naissance*

Tableaux statistiques

Tableau 1
Caractéristiques de la population active selon l'âge et le sexe, Canada, données désaisonnalisées

	Février 2013	**Mars 2013**	E.-T.[1]	Variation depuis			Variation en pourcentage depuis		
				le mois dernier	décembre dernier	douze mois	**le mois dernier**	décembre dernier	douze mois
	en milliers (sauf les taux)								
15 ans et plus, les deux sexes									
Population	28 526,3	**28 551,2**	...	**24,9**	82,6	343,1	**0,1**	0,3	1,2
Population active	19 028,9	**19 016,6**	29,1	**-12,3**	-9,4	219,2	**-0,1**	0,0	1,2
Emploi	17 696,4	**17 641,9**	28,7	**-54,5**	-25,7	203,3	**-0,3**	-0,1	1,2
Emploi à temps plein	14 373,0	**14 319,0**	38,2	**-54,0**	-41,0	180,0	**-0,4**	-0,3	1,3
Emploi à temps partiel	3 323,4	**3 323,0**	35,1	**-0,4**	15,4	23,4	**0,0**	0,5	0,7
Chômage	1 332,6	**1 374,7**	25,2	**42,1**	16,3	15,9	**3,2**	1,2	1,2
Taux d'activité	66,7	**66,6**	0,1	**-0,1**	-0,2	0,0	...	...	...
Taux de chômage	7,0	**7,2**	0,1	**0,2**	0,1	0,0	...	...	...
Taux d'emploi	62,0	**61,8**	0,1	**-0,2**	-0,3	0,0	...	...	...
Taux de temps partiel	18,8	**18,8**	0,2	**0,1**	0,1	-0,1	...	...	...
15 à 24 ans, les deux sexes									
Population	4 453,8	**4 452,5**	...	**-1,3**	-3,6	-4,2	**0,0**	-0,1	-0,1
Population active	2 843,4	**2 851,2**	17,2	**7,8**	15,2	7,9	**0,3**	0,5	0,3
Emploi	2 456,8	**2 446,9**	15,9	**-9,9**	11,8	0,5	**-0,4**	0,5	0,0
Emploi à temps plein	1 283,3	**1 285,7**	18,5	**2,4**	9,6	-18,0	**0,2**	0,8	-1,4
Emploi à temps partiel	1 173,5	**1 161,1**	19,4	**-12,4**	2,1	18,4	**-1,1**	0,2	1,6
Chômage	386,6	**404,4**	15,1	**17,8**	3,6	7,5	**4,6**	0,9	1,9
Taux d'activité	63,8	**64,0**	0,4	**0,2**	0,4	0,2	...	...	...
Taux de chômage	13,6	**14,2**	0,5	**0,6**	0,1	0,2	...	...	...
Taux d'emploi	55,2	**55,0**	0,4	**-0,2**	0,4	0,1	...	...	...
Taux de temps partiel	47,8	**47,5**	0,7	**-0,3**	-0,1	0,7	...	...	...
25 ans et plus, hommes									
Population	11 783,7	**11 796,8**	...	**13,1**	43,2	174,6	**0,1**	0,4	1,5
Population active	8 556,8	**8 549,5**	15,1	**-7,3**	-17,2	89,1	**-0,1**	-0,2	1,1
Emploi	8 047,2	**8 024,7**	16,3	**-22,5**	-25,7	98,1	**-0,3**	-0,3	1,2
Emploi à temps plein	7 448,3	**7 414,7**	21,6	**-33,6**	-29,3	102,7	**-0,5**	-0,4	1,4
Emploi à temps partiel	598,9	**609,9**	17,4	**11,0**	3,5	-4,7	**1,8**	0,6	-0,8
Chômage	509,6	**524,8**	14,7	**15,2**	8,5	-9,0	**3,0**	1,6	-1,7
Taux d'activité	72,6	**72,5**	0,1	**-0,1**	-0,4	-0,3	...	...	...
Taux de chômage	6,0	**6,1**	0,2	**0,1**	0,1	-0,2	...	...	...
Taux d'emploi	68,3	**68,0**	0,1	**-0,3**	-0,5	-0,2	...	...	...
Taux de temps partiel	7,4	**7,6**	0,2	**0,2**	0,1	-0,2	...	...	...
25 ans et plus, femmes									
Population	12 288,9	**12 302,0**	...	**13,1**	43,1	172,8	**0,1**	0,4	1,4
Population active	7 628,7	**7 615,9**	16,5	**-12,8**	-7,4	122,2	**-0,2**	-0,1	1,6
Emploi	7 192,3	**7 170,4**	16,4	**-21,9**	-11,7	104,8	**-0,3**	-0,2	1,5
Emploi à temps plein	5 641,3	**5 618,5**	25,0	**-22,8**	-21,4	95,1	**-0,4**	-0,4	1,7
Emploi à temps partiel	1 551,0	**1 551,9**	23,6	**0,9**	9,7	9,7	**0,1**	0,6	0,6
Chômage	436,3	**445,5**	13,4	**9,2**	4,3	17,4	**2,1**	1,0	4,1
Taux d'activité	62,1	**61,9**	0,1	**-0,2**	-0,3	0,1	...	...	...
Taux de chômage	5,7	**5,8**	0,2	**0,1**	0,0	0,1	...	...	...
Taux d'emploi	58,5	**58,3**	0,1	**-0,2**	-0,3	0,0	...	...	...
Taux de temps partiel	21,6	**21,6**	0,3	**0,1**	0,2	-0,2	...	...	...
25 à 54 ans, les deux sexes									
Population	14 580,2	**14 582,9**	...	**2,7**	3,5	33,7	**0,0**	0,0	0,2
Population active	12 640,3	**12 625,5**	21,7	**-14,8**	-79,0	65,6	**-0,1**	-0,6	0,5
Emploi	11 907,3	**11 859,9**	23,3	**-47,4**	-94,5	67,5	**-0,4**	-0,8	0,6
Chômage	732,9	**765,7**	18,4	**32,8**	15,6	-1,8	**4,5**	2,1	-0,2
Taux d'activité	86,7	**86,6**	0,1	**-0,1**	-0,5	0,3	**...**	...	...
Taux de chômage	5,8	**6,1**	0,1	**0,3**	0,2	0,0	**...**	...	...
Taux d'emploi	81,7	**81,3**	0,2	**-0,4**	-0,7	0,2	**...**	...	...
25 à 54 ans, hommes									
Population	7 294,9	**7 296,3**	...	**1,4**	1,9	18,3	**0,0**	0,0	0,3
Population active	6 614,7	**6 602,8**	13,9	**-11,9**	-59,3	-1,6	**-0,2**	-0,9	0,0
Emploi	6 224,0	**6 200,9**	15,7	**-23,1**	-65,7	20,6	**-0,4**	-1,0	0,3
Chômage	390,7	**401,9**	13,5	**11,2**	6,4	-22,2	**2,9**	1,6	-5,2
Taux d'activité	90,7	**90,5**	0,2	**-0,2**	-0,8	-0,2	**...**	...	...
Taux de chômage	5,9	**6,1**	0,2	**0,2**	0,2	-0,3	**...**	...	...
Taux d'emploi	85,3	**85,0**	0,2	**-0,3**	-0,9	0,1	**...**	...	...

Voir les notes à la fin du tableau.

Tableau 1 – suite

Caractéristiques de la population active selon l'âge et le sexe, Canada, données désaisonnalisées

	Février 2013	**Mars 2013**	E.-T.[1]	Variation depuis			Variation en pourcentage depuis		
				le mois dernier	décembre dernier	douze mois	**le mois dernier**	décembre dernier	douze mois
	en milliers (sauf les taux)								
25 à 54 ans, femmes									
Population	7 285,4	**7 286,6**	...	**1,2**	1,6	15,4	**0,0**	0,0	0,2
Population active	6 025,6	**6 022,7**	15,9	**-2,9**	-19,7	67,2	**0,0**	-0,3	1,1
Emploi	5 683,4	**5 658,9**	16,3	**-24,5**	-28,9	46,8	**-0,4**	-0,5	0,8
Chômage	342,3	**363,8**	12,3	**21,5**	9,2	20,4	**6,3**	2,6	5,9
Taux d'activité	82,7	**82,7**	0,2	**0,0**	-0,2	0,8	**...**	...	...
Taux de chômage	5,7	**6,0**	0,2	**0,3**	0,1	0,2	**...**	...	...
Taux d'emploi	78,0	**77,7**	0,2	**-0,3**	-0,4	0,5	**...**	...	...
55 ans et plus, les deux sexes									
Population	9 492,3	**9 515,9**	...	**23,6**	82,8	313,8	**0,2**	0,9	3,4
Population active	3 545,2	**3 539,8**	17,3	**-5,4**	54,3	145,6	**-0,2**	1,6	4,3
Emploi	3 332,2	**3 335,2**	17,3	**3,0**	57,1	135,4	**0,1**	1,7	4,2
Chômage	213,0	**204,6**	9,4	**-8,4**	-2,8	10,2	**-3,9**	-1,4	5,2
Taux d'activité	37,3	**37,2**	0,2	**-0,1**	0,3	0,3	**...**	...	...
Taux de chômage	6,0	**5,8**	0,3	**-0,2**	-0,2	0,1	**...**	...	...
Taux d'emploi	35,1	**35,0**	0,2	**-0,1**	0,2	0,2	**...**	...	...
55 ans et plus, hommes									
Population	4 488,8	**4 500,5**	...	**11,7**	41,3	156,3	**0,3**	0,9	3,6
Population active	1 942,2	**1 946,7**	11,3	**4,5**	42,1	90,7	**0,2**	2,2	4,9
Emploi	1 823,2	**1 823,7**	11,4	**0,5**	39,9	77,3	**0,0**	2,2	4,4
Chômage	118,9	**122,9**	6,9	**4,0**	2,1	13,2	**3,4**	1,7	12,0
Taux d'activité	43,3	**43,3**	0,3	**0,0**	0,6	0,6	**...**	...	...
Taux de chômage	6,1	**6,3**	0,4	**0,2**	0,0	0,4	**...**	...	...
Taux d'emploi	40,6	**40,5**	0,3	**-0,1**	0,5	0,3	**...**	...	...
55 ans et plus, femmes									
Population	5 003,6	**5 015,4**	...	**11,8**	41,5	157,4	**0,2**	0,8	3,2
Population active	1 603,0	**1 593,2**	11,9	**-9,8**	12,3	55,0	**-0,6**	0,8	3,6
Emploi	1 509,0	**1 511,5**	11,8	**2,5**	17,2	58,0	**0,2**	1,2	4,0
Chômage	94,1	**81,7**	6,4	**-12,4**	-4,9	-3,0	**-13,2**	-5,7	-3,5
Taux d'activité	32,0	**31,8**	0,2	**-0,2**	0,0	0,1	**...**	...	...
Taux de chômage	5,9	**5,1**	0,4	**-0,8**	-0,4	-0,4	**...**	...	...
Taux d'emploi	30,2	**30,1**	0,2	**-0,1**	0,1	0,2	**...**	...	...

1. Erreur-type moyenne du changement entre deux mois (voir « Erreur d'échantillonnage » dans Qualité des données pour plus d'explications).

Note(s) : Tableau CANSIM connexe 282-0087.

Tableau 2
Emploi selon la catégorie de travailleurs et l'industrie, Canada, données désaisonnalisées

	Février 2013	**Mars 2013**	E.-T.[1]	Variation depuis			Variation en pourcentage depuis		
				le mois dernier	décembre dernier	douze mois	**le mois dernier**	décembre dernier	douze mois
	en milliers								
Catégorie de travailleurs									
Employés	15 008,8	**14 915,7**	35,7	**-93,1**	-100,3	148,2	**-0,6**	-0,7	1,0
Travailleurs autonomes[2]	2 687,5	**2 726,2**	25,5	**38,7**	74,6	55,1	**1,4**	2,8	2,1
Employés du secteur privé/public									
Employés du secteur public	3 630,9	**3 623,2**	25,0	**-7,7**	-25,3	37,3	**-0,2**	-0,7	1,0
Employés du secteur privé	11 377,9	**11 292,5**	37,9	**-85,4**	-75,0	110,9	**-0,8**	-0,7	1,0
Ensemble des industries	17 696,4	**17 641,9**	28,7	**-54,5**	-25,7	203,3	**-0,3**	-0,1	1,2
Secteur de la production de biens	3 853,7	**3 824,5**	26,6	**-29,2**	-54,9	-26,2	**-0,8**	-1,4	-0,7
Agriculture	319,6	**322,2**	7,2	**2,6**	8,9	22,0	**0,8**	2,8	7,3
Foresterie, pêche, mines,exploitation en carrière, et extraction de pétrole et de gaz [3]	351,1	**356,7**	7,3	**5,6**	-0,7	-15,6	**1,6**	-0,2	-4,2
Services publics	133,6	**129,6**	4,9	**-4,0**	-15,4	-7,5	**-3,0**	-10,6	-5,5
Construction	1 309,4	**1 300,1**	17,1	**-9,3**	23,6	23,4	**-0,7**	1,8	1,8
Fabrication	1 740,0	**1 715,8**	19,9	**-24,2**	-71,4	-48,6	**-1,4**	-4,0	-2,8
Secteur des services	13 842,7	**13 817,4**	34,3	**-25,3**	29,2	229,5	**-0,2**	0,2	1,7
Commerce	2 703,1	**2 701,1**	23,6	**-2,0**	10,3	80,1	**-0,1**	0,4	3,1
Transport et entreposage	861,4	**873,5**	14,1	**12,1**	13,4	31,8	**1,4**	1,6	3,8
Finance, assurances, immobilier et location	1 108,0	**1 110,9**	16,0	**2,9**	-8,6	35,7	**0,3**	-0,8	3,3
Services professionnels, scientifiques et techniques	1 326,7	**1 337,0**	18,4	**10,3**	53,7	27,6	**0,8**	4,2	2,1
Services aux entreprises, services relatifs aux bâtiments et autres services de soutien	706,0	**707,3**	14,3	**1,3**	8,4	18,3	**0,2**	1,2	2,7
Services d'enseignement	1 280,8	**1 289,6**	17,2	**8,8**	-34,2	50,0	**0,7**	-2,6	4,0
Soins de santé et assistance sociale	2 165,6	**2 169,0**	19,3	**3,4**	-4,9	59,4	**0,2**	-0,2	2,8
Information, culture et loisirs	785,6	**785,2**	14,5	**-0,4**	-10,2	-36,0	**-0,1**	-1,3	-4,4
Hébergement et services de restauration	1 143,3	**1 118,4**	16,8	**-24,9**	5,9	13,5	**-2,2**	0,5	1,2
Autres services	777,2	**764,7**	13,8	**-12,5**	-11,9	-31,6	**-1,6**	-1,5	-4,0
Administrations publiques	985,0	**960,7**	12,6	**-24,3**	7,4	-19,3	**-2,5**	0,8	-2,0

1. Erreur-type moyenne du changement entre deux mois (voir « Erreur d'échantillonnage » dans Qualité des données pour plus d'explications).
2. Comprend les propriétaires d'entreprises constituées ou non-constituées en société, les travailleurs autonomes qui n'ont pas d'entreprise et les travailleurs familiaux non rémunérés.
3. Également désigné par Ressources naturelles.

Note(s) : Tableaux CANSIM connexes 282-0088, 282-0089.

Tableau 3
Caractéristiques de la population active selon la province, données désaisonnalisées

	Février 2013	**Mars 2013**	E.-T.[1]	Variation depuis			Variation en pourcentage depuis		
				le mois dernier	décembre dernier	douze mois	**le mois dernier**	décembre dernier	douze mois
	en milliers (sauf les taux)								
Terre-Neuve-et-Labrador									
Population	429,0	**429,4**	...	**0,4**	1,3	0,9	**0,1**	0,3	0,2
Population active	265,4	**268,0**	2,0	**2,6**	1,2	5,9	**1,0**	0,4	2,3
Emploi	234,4	**235,1**	2,1	**0,7**	-0,6	6,9	**0,3**	-0,3	3,0
Emploi à temps plein	200,5	**202,2**	2,4	**1,7**	1,7	5,0	**0,8**	0,8	2,5
Emploi à temps partiel	33,9	**32,9**	1,9	**-1,0**	-2,3	1,9	**-2,9**	-6,5	6,1
Chômage	31,0	**32,9**	1,8	**1,9**	1,9	-1,0	**6,1**	6,1	-2,9
Taux d'activité	61,9	**62,4**	0,5	**0,5**	0,1	1,2	...	...	...
Taux de chômage	11,7	**12,3**	0,7	**0,6**	0,7	-0,6	...	...	...
Taux d'emploi	54,6	**54,8**	0,5	**0,2**	-0,3	1,5	...	...	...
Île-du-Prince-Édouard									
Population	120,5	**120,6**	...	**0,1**	0,0	0,3	**0,1**	0,0	0,2
Population active	85,1	**85,4**	0,6	**0,3**	1,6	4,2	**0,4**	1,9	5,2
Emploi	75,2	**75,0**	0,7	**-0,2**	0,5	3,0	**-0,3**	0,7	4,2
Emploi à temps plein	61,6	**62,0**	0,8	**0,4**	1,3	3,1	**0,6**	2,1	5,3
Emploi à temps partiel	13,6	**13,0**	0,8	**-0,6**	-0,8	-0,2	**-4,4**	-5,8	-1,5
Chômage	9,9	**10,3**	0,7	**0,4**	1,1	1,1	**4,0**	12,0	12,0
Taux d'activité	70,6	**70,8**	0,5	**0,2**	1,3	3,3	...	...	...
Taux de chômage	11,6	**12,1**	0,8	**0,5**	1,1	0,8	...	...	...
Taux d'emploi	62,4	**62,2**	0,5	**-0,2**	0,4	2,3	...	...	...
Nouvelle-Écosse									
Population	781,0	**781,0**	...	**0,0**	0,2	1,1	**0,0**	0,0	0,1
Population active	499,5	**503,4**	2,6	**3,9**	7,5	4,9	**0,8**	1,5	1,0
Emploi	452,9	**455,8**	2,8	**2,9**	6,0	-0,4	**0,6**	1,3	-0,1
Emploi à temps plein	362,8	**368,4**	3,6	**5,6**	5,2	0,3	**1,5**	1,4	0,1
Emploi à temps partiel	90,0	**87,4**	3,2	**-2,6**	0,8	-0,7	**-2,9**	0,9	-0,8
Chômage	46,7	**47,6**	2,4	**0,9**	1,5	5,3	**1,9**	3,3	12,5
Taux d'activité	64,0	**64,5**	0,3	**0,5**	1,0	0,6	...	...	...
Taux de chômage	9,3	**9,5**	0,5	**0,2**	0,2	1,0	...	...	...
Taux d'emploi	58,0	**58,4**	0,4	**0,4**	0,8	-0,1	...	...	...
Nouveau-Brunswick									
Population	619,9	**619,8**	...	**-0,1**	-0,2	-0,6	**0,0**	0,0	-0,1
Population active	393,0	**392,6**	2,2	**-0,4**	2,8	5,9	**-0,1**	0,7	1,5
Emploi	353,3	**351,2**	2,3	**-2,1**	3,5	4,2	**-0,6**	1,0	1,2
Emploi à temps plein	297,6	**294,9**	2,8	**-2,7**	1,5	0,6	**-0,9**	0,5	0,2
Emploi à temps partiel	55,7	**56,4**	2,3	**0,7**	2,1	3,7	**1,3**	3,9	7,0
Chômage	39,7	**41,3**	2,2	**1,6**	-0,8	1,5	**4,0**	-1,9	3,8
Taux d'activité	63,4	**63,3**	0,4	**-0,1**	0,4	1,0	...	...	...
Taux de chômage	10,1	**10,5**	0,5	**0,4**	-0,3	0,2	...	...	...
Taux d'emploi	57,0	**56,7**	0,4	**-0,3**	0,6	0,8	...	...	...
Québec									
Population	6 671,3	**6 674,7**	...	**3,4**	10,4	56,3	**0,1**	0,2	0,9
Population active	4 356,9	**4 354,2**	15,0	**-2,7**	-10,3	59,8	**-0,1**	-0,2	1,4
Emploi	4 036,6	**4 019,8**	15,3	**-16,8**	-24,4	61,6	**-0,4**	-0,6	1,6
Emploi à temps plein	3 293,2	**3 268,2**	20,0	**-25,0**	-20,0	58,0	**-0,8**	-0,6	1,8
Emploi à temps partiel	743,3	**751,6**	18,1	**8,3**	-4,5	3,5	**1,1**	-0,6	0,5
Chômage	320,3	**334,4**	13,5	**14,1**	14,1	-1,8	**4,4**	4,4	-0,5
Taux d'activité	65,3	**65,2**	0,2	**-0,1**	-0,3	0,3	...	...	...
Taux de chômage	7,4	**7,7**	0,3	**0,3**	0,4	-0,1	...	...	...
Taux d'emploi	60,5	**60,2**	0,2	**-0,3**	-0,5	0,4	...	...	...
Ontario									
Population	11 150,2	**11 159,5**	...	**9,3**	31,4	132,4	**0,1**	0,3	1,2
Population active	7 431,5	**7 410,2**	20,0	**-21,3**	-31,8	80,7	**-0,3**	-0,4	1,1
Emploi	6 858,3	**6 840,9**	19,3	**-17,4**	-13,3	56,1	**-0,3**	-0,2	0,8
Emploi à temps plein	5 516,6	**5 508,3**	25,6	**-8,3**	-38,9	21,5	**-0,2**	-0,7	0,4
Emploi à temps partiel	1 341,7	**1 332,6**	23,6	**-9,1**	25,5	34,6	**-0,7**	2,0	2,7
Chômage	573,1	**569,3**	17,6	**-3,8**	-18,4	24,6	**-0,7**	-3,1	4,5
Taux d'activité	66,6	**66,4**	0,2	**-0,2**	-0,5	-0,1	...	...	...
Taux de chômage	7,7	**7,7**	0,2	**0,0**	-0,2	0,3	...	...	...
Taux d'emploi	61,5	**61,3**	0,2	**-0,2**	-0,3	-0,2	...	...	...

Voir les notes à la fin du tableau.

Tableau 3 – suite

Caractéristiques de la population active selon la province, données désaisonnalisées

	Février 2013	**Mars 2013**	E.-T.[1]	Variation depuis			Variation en pourcentage depuis		
				le mois dernier	décembre dernier	douze mois	**le mois dernier**	décembre dernier	douze mois
	en milliers (sauf les taux)								
Manitoba									
Population	969,1	**969,8**	...	**0,7**	2,5	9,2	**0,1**	0,3	1,0
Population active	669,3	**672,3**	2,6	**3,0**	-1,2	6,0	**0,4**	-0,2	0,9
Emploi	636,8	**638,8**	2,7	**2,0**	0,4	7,7	**0,3**	0,1	1,2
Emploi à temps plein	512,0	**511,1**	3,6	**-0,9**	-4,8	1,7	**-0,2**	-0,9	0,3
Emploi à temps partiel	124,8	**127,7**	3,5	**2,9**	5,2	6,0	**2,3**	4,2	4,9
Chômage	32,5	**33,5**	2,2	**1,0**	-1,7	-1,7	**3,1**	-4,8	-4,8
Taux d'activité	69,1	**69,3**	0,3	**0,2**	-0,3	-0,1	...	...	...
Taux de chômage	4,9	**5,0**	0,3	**0,1**	-0,2	-0,3	...	...	...
Taux d'emploi	65,7	**65,9**	0,3	**0,2**	-0,1	0,2	...	...	...
Saskatchewan									
Population	819,7	**820,6**	...	**0,9**	3,0	14,0	**0,1**	0,4	1,7
Population active	574,1	**577,3**	2,5	**3,2**	6,7	20,5	**0,6**	1,2	3,7
Emploi	552,3	**554,7**	2,6	**2,4**	10,4	24,5	**0,4**	1,9	4,6
Emploi à temps plein	456,8	**458,1**	3,3	**1,3**	11,0	19,4	**0,3**	2,5	4,4
Emploi à temps partiel	95,5	**96,6**	3,1	**1,1**	-0,6	5,1	**1,2**	-0,6	5,6
Chômage	21,8	**22,6**	1,9	**0,8**	-3,7	-4,1	**3,7**	-14,1	-15,4
Taux d'activité	70,0	**70,4**	0,3	**0,4**	0,6	1,4	...	...	...
Taux de chômage	3,8	**3,9**	0,3	**0,1**	-0,7	-0,9	...	...	...
Taux d'emploi	67,4	**67,6**	0,3	**0,2**	1,0	1,9	...	...	...
Alberta									
Population	3 128,4	**3 135,3**	...	**6,9**	23,8	92,9	**0,2**	0,8	3,1
Population active	2 282,0	**2 277,5**	8,7	**-4,5**	9,9	28,7	**-0,2**	0,4	1,3
Emploi	2 179,2	**2 167,9**	8,9	**-11,3**	2,6	36,8	**-0,5**	0,1	1,7
Emploi à temps plein	1 847,0	**1 843,4**	11,8	**-3,6**	16,7	60,9	**-0,2**	0,9	3,4
Emploi à temps partiel	332,1	**324,5**	10,9	**-7,6**	-14,0	-24,2	**-2,3**	-4,1	-6,9
Chômage	102,8	**109,6**	6,8	**6,8**	7,3	-8,1	**6,6**	7,1	-6,9
Taux d'activité	72,9	**72,6**	0,3	**-0,3**	-0,3	-1,3	...	...	...
Taux de chômage	4,5	**4,8**	0,3	**0,3**	0,3	-0,4	...	...	...
Taux d'emploi	69,7	**69,1**	0,3	**-0,6**	-0,5	-0,9	...	...	...
Colombie-Britannique									
Population	3 837,2	**3 840,5**	...	**3,3**	10,2	36,6	**0,1**	0,3	1,0
Population active	2 472,1	**2 475,7**	10,7	**3,6**	4,1	2,6	**0,1**	0,2	0,1
Emploi	2 317,4	**2 302,6**	10,3	**-14,8**	-10,9	2,8	**-0,6**	-0,5	0,1
Emploi à temps plein	1 824,8	**1 802,4**	14,5	**-22,4**	-14,7	9,3	**-1,2**	-0,8	0,5
Emploi à temps partiel	492,7	**500,2**	13,6	**7,5**	3,8	-6,4	**1,5**	0,8	-1,3
Chômage	154,7	**173,1**	8,6	**18,4**	15,0	-0,2	**11,9**	9,5	-0,1
Taux d'activité	64,4	**64,5**	0,3	**0,1**	0,0	-0,5	...	...	...
Taux de chômage	6,3	**7,0**	0,3	**0,7**	0,6	0,0	...	...	...
Taux d'emploi	60,4	**60,0**	0,3	**-0,4**	-0,4	-0,5	...	...	...

1. Erreur-type moyenne du changement entre deux mois (voir « Erreur d'échantillonnage » dans Qualité des données pour plus d'explications).

Note(s) : Tableau CANSIM connexe 282-0087.

Tableau 4-1
Certaines caractéristiques de la population active (données désaisonnalisées) — Terre-Neuve-et-Labrador

	Février 2013	**Mars 2013**	E.-T.[1]	Variation depuis			Variation en pourcentage depuis		
				le mois dernier	décembre dernier	douze mois	**le mois dernier**	décembre dernier	douze mois
	en milliers (sauf les taux)								
Les deux sexes, 15 ans et plus									
Population	429,0	**429,4**	...	**0,4**	1,3	0,9	**0,1**	0,3	0,2
Population active	265,4	**268,0**	2,0	**2,6**	1,2	5,9	**1,0**	0,4	2,3
Emploi	234,4	**235,1**	2,1	**0,7**	-0,6	6,9	**0,3**	-0,3	3,0
Emploi à temps plein	200,5	**202,2**	2,4	**1,7**	1,7	5,0	**0,8**	0,8	2,5
Chômage	31,0	**32,9**	1,8	**1,9**	1,9	-1,0	**6,1**	6,1	-2,9
Taux d'activité	61,9	**62,4**	0,5	**0,5**	0,1	1,2	...	...	...
Taux de chômage	11,7	**12,3**	0,7	**0,6**	0,7	-0,6	...	...	...
Taux d'emploi	54,6	**54,8**	0,5	**0,2**	-0,3	1,5	...	...	...
Taux de temps partiel	14,5	**14,0**	0,8	**-0,5**	-0,9	0,4	...	...	...
Les deux sexes, 15 à 24 ans									
Population	59,1	**59,1**	...	**0,0**	0,0	-1,1	**0,0**	0,0	-1,8
Population active	35,4	**35,7**	1,1	**0,3**	-2,4	-0,8	**0,8**	-6,3	-2,2
Emploi	30,0	**30,1**	1,0	**0,1**	-1,5	0,6	**0,3**	-4,7	2,0
Chômage	5,4	**5,6**	1,0	**0,2**	-0,9	-1,4	**3,7**	-13,8	-20,0
Taux d'activité	59,9	**60,4**	1,8	**0,5**	-4,1	-0,2	...	...	...
Taux de chômage	15,3	**15,7**	2,5	**0,4**	-1,4	-3,5	...	...	...
Taux d'emploi	50,8	**50,9**	1,7	**0,1**	-2,6	1,9	...	...	...
Taux de temps partiel	42,0	**40,9**	3,5	**-1,1**	2,9	-0,8	...	...	...
Hommes, 25 ans et plus									
Population	178,7	**178,9**	...	**0,2**	0,6	1,0	**0,1**	0,3	0,6
Population active	120,4	**119,9**	1,1	**-0,5**	0,7	2,4	**-0,4**	0,6	2,0
Emploi	105,4	**104,3**	1,2	**-1,1**	-1,7	2,8	**-1,0**	-1,6	2,8
Chômage	15,0	**15,6**	1,2	**0,6**	2,4	-0,4	**4,0**	18,2	-2,5
Taux d'activité	67,4	**67,0**	0,6	**-0,4**	0,1	1,0	...	...	...
Taux de chômage	12,5	**13,0**	1,0	**0,5**	1,9	-0,6	...	...	...
Taux d'emploi	59,0	**58,3**	0,7	**-0,7**	-1,2	1,2	...	...	...
Taux de temps partiel	4,0	**4,3**	0,7	**0,3**	0,2	0,0	...	...	...
Femmes, 25 ans et plus									
Population	191,2	**191,4**	...	**0,2**	0,6	0,9	**0,1**	0,3	0,5
Population active	109,6	**112,4**	1,1	**2,8**	3,0	4,3	**2,6**	2,7	4,0
Emploi	99,1	**100,7**	1,1	**1,6**	2,6	3,4	**1,6**	2,7	3,5
Chômage	10,5	**11,7**	1,0	**1,2**	0,3	0,9	**11,4**	2,6	8,3
Taux d'activité	57,3	**58,7**	0,6	**1,4**	1,4	2,0	...	...	...
Taux de chômage	9,6	**10,4**	0,9	**0,8**	0,0	0,4	...	...	...
Taux d'emploi	51,8	**52,6**	0,6	**0,8**	1,2	1,5	...	...	...
Taux de temps partiel	17,3	**16,0**	1,2	**-1,3**	-3,1	1,3	...	...	...
Ensemble des industries	234,4	**235,1**	2,1	**0,7**	-0,6	6,9	**0,3**	-0,3	3,0
Secteur de la production de biens	52,7	**53,0**	1,6	**0,3**	3,0	3,3	**0,6**	6,0	6,6
Agriculture	1,4	**1,2**	0,3	**-0,2**	-0,7	0,0	**-14,3**	-36,8	0,0
Foresterie, pêche, mines, exploitation en carrière, et extraction de pétrole et de gaz [2]	15,6	**15,5**	0,9	**-0,1**	0,9	1,3	**-0,6**	6,2	9,2
Services publics	2,9	**2,8**	0,4	**-0,1**	-0,5	0,0	**-3,4**	-15,2	0,0
Construction	22,1	**21,1**	1,1	**-1,0**	1,1	0,6	**-4,5**	5,5	2,9
Fabrication	10,7	**12,5**	0,9	**1,8**	2,3	1,5	**16,8**	22,5	13,6
Secteur des services	181,8	**182,0**	2,0	**0,2**	-3,7	3,6	**0,1**	-2,0	2,0
Commerce	34,6	**36,4**	1,3	**1,8**	3,2	0,2	**5,2**	9,6	0,6
Transport et entreposage	11,6	**10,7**	0,8	**-0,9**	-1,9	0,5	**-7,8**	-15,1	4,9
Finance, assurances, immobilier et location	9,2	**8,9**	0,6	**-0,3**	-1,2	0,2	**-3,3**	-11,9	2,3
Services professionnels, scientifiques et techniques	8,1	**8,4**	0,8	**0,3**	-0,6	-1,9	**3,7**	-6,7	-18,4
Services aux entreprises, services relatifs aux bâtiments et autres services de soutien	7,1	**6,7**	0,7	**-0,4**	-0,2	0,3	**-5,6**	-2,9	4,7
Services d'enseignement	16,6	**17,4**	1,0	**0,8**	-2,3	-0,7	**4,8**	-11,7	-3,9
Soins de santé et assistance sociale	37,1	**37,9**	1,2	**0,8**	0,2	2,7	**2,2**	0,5	7,7
Information, culture et loisirs	7,4	**6,4**	0,6	**-1,0**	-1,0	-1,3	**-13,5**	-13,5	-16,9
Hébergement et services de restauration	15,3	**14,6**	0,9	**-0,7**	-0,3	0,5	**-4,6**	-2,0	3,5
Autres services	14,7	**15,2**	0,9	**0,5**	0,3	3,2	**3,4**	2,0	26,7
Administrations publiques	19,9	**19,3**	0,9	**-0,6**	-0,1	-0,3	**-3,0**	-0,5	-1,5

1. Erreur-type moyenne du changement entre deux mois (voir « Erreur d'échantillonnage » dans Qualité des données pour plus d'explications).
2. Également désigné par Ressources naturelles.

Note(s) : Tableaux CANSIM connexes 282-0087, 282-0088.

Tableau 4-2
Certaines caractéristiques de la population active (données désaisonnalisées) — Île-du-Prince-Édouard

	Février 2013	**Mars 2013**	E.-T.[1]	Variation depuis			Variation en pourcentage depuis		
				le mois dernier	décembre dernier	douze mois	**le mois dernier**	décembre dernier	douze mois
	en milliers (sauf les taux)								
Les deux sexes, 15 ans et plus									
Population	120,5	**120,6**	...	**0,1**	0,0	0,3	**0,1**	0,0	0,2
Population active	85,1	**85,4**	0,6	**0,3**	1,6	4,2	**0,4**	1,9	5,2
Emploi	75,2	**75,0**	0,7	**-0,2**	0,5	3,0	**-0,3**	0,7	4,2
Emploi à temps plein	61,6	**62,0**	0,8	**0,4**	1,3	3,1	**0,6**	2,1	5,3
Chômage	9,9	**10,3**	0,7	**0,4**	1,1	1,1	**4,0**	12,0	12,0
Taux d'activité	70,6	**70,8**	0,5	**0,2**	1,3	3,3	...	...	...
Taux de chômage	11,6	**12,1**	0,8	**0,5**	1,1	0,8	...	...	...
Taux d'emploi	62,4	**62,2**	0,5	**-0,2**	0,4	2,3	...	...	...
Taux de temps partiel	18,1	**17,3**	1,0	**-0,8**	-1,2	-1,0	...	...	...
Les deux sexes, 15 à 24 ans									
Population	19,9	**19,9**	...	**0,0**	0,0	-0,1	**0,0**	0,0	-0,5
Population active	13,9	**14,3**	0,4	**0,4**	0,9	0,7	**2,9**	6,7	5,1
Emploi	11,4	**11,5**	0,4	**0,1**	0,3	0,3	**0,9**	2,7	2,7
Chômage	2,5	**2,8**	0,4	**0,3**	0,6	0,4	**12,0**	27,3	16,7
Taux d'activité	69,8	**71,9**	2,0	**2,1**	4,6	3,9	...	...	...
Taux de chômage	18,0	**19,6**	2,6	**1,6**	3,2	2,0	...	...	...
Taux d'emploi	57,3	**57,8**	1,8	**0,5**	1,5	1,8	...	...	...
Taux de temps partiel	49,1	**47,8**	3,9	**-1,3**	0,5	-1,3	...	...	...
Hommes, 25 ans et plus									
Population	48,4	**48,4**	...	**0,0**	0,0	0,0	**0,0**	0,0	0,0
Population active	36,7	**36,7**	0,3	**0,0**	0,6	2,0	**0,0**	1,7	5,8
Emploi	32,5	**32,4**	0,4	**-0,1**	0,6	1,5	**-0,3**	1,9	4,9
Chômage	4,2	**4,3**	0,4	**0,1**	0,0	0,5	**2,4**	0,0	13,2
Taux d'activité	75,8	**75,8**	0,7	**0,0**	1,2	4,1	...	...	...
Taux de chômage	11,4	**11,7**	1,1	**0,3**	-0,2	0,7	...	...	...
Taux d'emploi	67,1	**66,9**	0,9	**-0,2**	1,2	3,1	...	...	...
Taux de temps partiel	7,4	**6,8**	1,1	**-0,6**	-1,4	-1,3	...	...	...
Femmes, 25 ans et plus									
Population	52,3	**52,3**	...	**0,0**	0,1	0,4	**0,0**	0,2	0,8
Population active	34,5	**34,3**	0,3	**-0,2**	0,1	1,4	**-0,6**	0,3	4,3
Emploi	31,3	**31,2**	0,4	**-0,1**	-0,3	1,3	**-0,3**	-1,0	4,3
Chômage	3,2	**3,2**	0,3	**0,0**	0,4	0,2	**0,0**	14,3	6,7
Taux d'activité	66,0	**65,6**	0,6	**-0,4**	0,1	2,2	...	...	...
Taux de chômage	9,3	**9,3**	0,9	**0,0**	1,1	0,2	...	...	...
Taux d'emploi	59,8	**59,7**	0,7	**-0,1**	-0,6	2,1	...	...	...
Taux de temps partiel	17,9	**17,0**	1,4	**-0,9**	-1,4	-0,4	...	...	...
Ensemble des industries	75,2	**75,0**	0,7	**-0,2**	0,5	3,0	**-0,3**	0,7	4,2
Secteur de la production de biens	17,3	**17,6**	0,6	**0,3**	0,2	0,1	**1,7**	1,1	0,6
Agriculture	4,5	**4,7**	0,4	**0,2**	0,3	1,0	**4,4**	6,8	27,0
Foresterie, pêche, mines, exploitation en carrière, et extraction de pétrole et de gaz [2]	2,4	**2,1**	0,3	**-0,3**	-0,3	-1,4	**-12,5**	-12,5	-40,0
Services publics	0,3	**0,3**	0,1	**0,0**	0,0	0,0	**0,0**	0,0	0,0
Construction	5,1	**5,3**	0,3	**0,2**	0,0	0,3	**3,9**	0,0	6,0
Fabrication	5,2	**5,2**	0,3	**0,0**	0,2	0,3	**0,0**	4,0	6,1
Secteur des services	57,9	**57,4**	0,7	**-0,5**	0,3	2,9	**-0,9**	0,5	5,3
Commerce	11,1	**11,4**	0,4	**0,3**	0,9	2,0	**2,7**	8,6	21,3
Transport et entreposage	2,2	**2,0**	0,2	**-0,2**	-0,3	-0,6	**-9,1**	-13,0	-23,1
Finance, assurances, immobilier et location	2,7	**2,8**	0,2	**0,1**	0,4	0,0	**3,7**	16,7	0,0
Services professionnels, scientifiques et techniques	3,2	**3,2**	0,3	**0,0**	0,0	-0,1	**0,0**	0,0	-3,0
Services aux entreprises, services relatifs aux bâtiments et autres services de soutien	2,1	**2,1**	0,3	**0,0**	-0,1	-0,4	**0,0**	-4,5	-16,0
Services d'enseignement	6,4	**6,1**	0,3	**-0,3**	-0,8	0,8	**-4,7**	-11,6	15,1
Soins de santé et assistance sociale	10,0	**9,8**	0,4	**-0,2**	0,2	0,1	**-2,0**	2,1	1,0
Information, culture et loisirs	3,0	**2,3**	0,3	**-0,7**	-0,7	-0,2	**-23,3**	-23,3	-8,0
Hébergement et services de restauration	6,1	**5,7**	0,4	**-0,4**	-0,2	0,1	**-6,6**	-3,4	1,8
Autres services	3,1	**3,4**	0,3	**0,3**	0,2	0,2	**9,7**	6,2	6,2
Administrations publiques	8,0	**8,6**	0,4	**0,6**	0,8	0,9	**7,5**	10,3	11,7

1. Erreur-type moyenne du changement entre deux mois (voir « Erreur d'échantillonnage » dans Qualité des données pour plus d'explications).
2. Également désigné par Ressources naturelles.

Note(s) : Tableaux CANSIM connexes 282-0087, 282-0088.

Tableau 4-3
Certaines caractéristiques de la population active (données désaisonnalisées) — Nouvelle-Écosse

	Février 2013	**Mars 2013**	E.-T.[1]	Variation depuis			Variation en pourcentage depuis		
				le mois dernier	décembre dernier	douze mois	**le mois dernier**	décembre dernier	douze mois
	en milliers (sauf les taux)								
Les deux sexes, 15 ans et plus									
Population	781,0	**781,0**	...	**0,0**	0,2	1,1	**0,0**	0,0	0,1
Population active	499,5	**503,4**	2,6	**3,9**	7,5	4,9	**0,8**	1,5	1,0
Emploi	452,9	**455,8**	2,8	**2,9**	6,0	-0,4	**0,6**	1,3	-0,1
Emploi à temps plein	362,8	**368,4**	3,6	**5,6**	5,2	0,3	**1,5**	1,4	0,1
Chômage	46,7	**47,6**	2,4	**0,9**	1,5	5,3	**1,9**	3,3	12,5
Taux d'activité	64,0	**64,5**	0,3	**0,5**	1,0	0,6	...	...	...
Taux de chômage	9,3	**9,5**	0,5	**0,2**	0,2	1,0	...	...	...
Taux d'emploi	58,0	**58,4**	0,4	**0,4**	0,8	-0,1	...	...	...
Taux de temps partiel	19,9	**19,2**	0,7	**-0,7**	-0,1	-0,1	...	...	...
Les deux sexes, 15 à 24 ans									
Population	116,9	**116,9**	...	**0,0**	-0,3	-1,8	**0,0**	-0,3	-1,5
Population active	75,6	**77,6**	1,6	**2,0**	2,9	1,2	**2,6**	3,9	1,6
Emploi	61,6	**63,8**	1,5	**2,2**	2,4	1,3	**3,6**	3,9	2,1
Chômage	14,0	**13,8**	1,5	**-0,2**	0,5	-0,2	**-1,4**	3,8	-1,4
Taux d'activité	64,7	**66,4**	1,4	**1,7**	2,7	2,0	...	...	...
Taux de chômage	18,5	**17,8**	1,8	**-0,7**	0,0	-0,5	...	...	...
Taux d'emploi	52,7	**54,6**	1,3	**1,9**	2,2	1,9	...	...	...
Taux de temps partiel	48,7	**49,8**	2,6	**1,1**	0,3	-0,9	...	...	...
Hommes, 25 ans et plus									
Population	314,7	**314,8**	...	**0,1**	0,3	1,7	**0,0**	0,1	0,5
Population active	215,3	**216,4**	1,4	**1,1**	4,0	2,6	**0,5**	1,9	1,2
Emploi	196,9	**197,7**	1,7	**0,8**	3,7	-0,6	**0,4**	1,9	-0,3
Chômage	18,4	**18,6**	1,5	**0,2**	0,2	3,0	**1,1**	1,1	19,2
Taux d'activité	68,4	**68,7**	0,5	**0,3**	1,2	0,4	...	...	...
Taux de chômage	8,5	**8,6**	0,7	**0,1**	-0,1	1,3	...	...	...
Taux d'emploi	62,6	**62,8**	0,5	**0,2**	1,1	-0,5	...	...	...
Taux de temps partiel	8,2	**7,3**	0,8	**-0,9**	-0,9	-0,7	...	...	...
Femmes, 25 ans et plus									
Population	349,3	**349,4**	...	**0,1**	0,3	1,3	**0,0**	0,1	0,4
Population active	208,7	**209,5**	1,4	**0,8**	0,7	1,3	**0,4**	0,3	0,6
Emploi	194,4	**194,3**	1,5	**-0,1**	-0,1	-1,2	**-0,1**	-0,1	-0,6
Chômage	14,3	**15,1**	1,2	**0,8**	0,7	2,4	**5,6**	4,9	18,9
Taux d'activité	59,7	**60,0**	0,4	**0,3**	0,2	0,2	...	...	...
Taux de chômage	6,9	**7,2**	0,6	**0,3**	0,3	1,1	...	...	...
Taux d'emploi	55,7	**55,6**	0,4	**-0,1**	-0,1	-0,6	...	...	...
Taux de temps partiel	22,6	**21,2**	1,0	**-1,4**	0,4	0,4	...	...	...
Ensemble des industries	452,8	**455,8**	2,8	**3,0**	6,0	-0,4	**0,7**	1,3	-0,1
Secteur de la production de biens	81,9	**83,6**	2,2	**1,7**	2,4	-3,3	**2,1**	3,0	-3,8
Agriculture	4,6	**5,0**	0,7	**0,4**	-1,1	-0,9	**8,7**	-18,0	-15,3
Foresterie, pêche, mines, exploitation en carrière, et extraction de pétrole et de gaz [2]	10,8	**10,7**	1,0	**-0,1**	0,0	-1,0	**-0,9**	0,0	-8,5
Services publics	4,2	**4,4**	0,4	**0,2**	0,0	0,1	**4,8**	0,0	2,3
Construction	32,1	**32,9**	1,5	**0,8**	3,6	2,1	**2,5**	12,3	6,8
Fabrication	30,1	**30,6**	1,4	**0,5**	-0,1	-3,7	**1,7**	-0,3	-10,8
Secteur des services	371,0	**372,2**	2,9	**1,2**	3,7	2,9	**0,3**	1,0	0,8
Commerce	76,8	**75,7**	1,9	**-1,1**	6,0	5,1	**-1,4**	8,6	7,2
Transport et entreposage	20,6	**22,1**	1,1	**1,5**	1,7	1,9	**7,3**	8,3	9,4
Finance, assurances, immobilier et location	22,1	**21,4**	1,1	**-0,7**	-0,8	-2,4	**-3,2**	-3,6	-10,1
Services professionnels, scientifiques et techniques	29,8	**30,2**	1,2	**0,4**	1,5	7,0	**1,3**	5,2	30,2
Services aux entreprises, services relatifs aux bâtiments et autres services de soutien	21,9	**22,0**	1,3	**0,1**	0,6	2,8	**0,5**	2,8	14,6
Services d'enseignement	35,3	**35,5**	1,5	**0,2**	-1,1	-4,4	**0,6**	-3,0	-11,0
Soins de santé et assistance sociale	71,1	**69,9**	1,7	**-1,2**	2,2	-1,6	**-1,7**	3,2	-2,2
Information, culture et loisirs	18,1	**19,6**	1,2	**1,5**	1,0	0,8	**8,3**	5,4	4,3
Hébergement et services de restauration	27,9	**28,2**	1,5	**0,3**	-6,3	-0,8	**1,1**	-18,3	-2,8
Autres services	17,7	**17,6**	1,2	**-0,1**	-2,6	-5,1	**-0,6**	-12,9	-22,5
Administrations publiques	29,6	**30,0**	1,2	**0,4**	1,5	-0,6	**1,4**	5,3	-2,0

1. Erreur-type moyenne du changement entre deux mois (voir « Erreur d'échantillonnage » dans Qualité des données pour plus d'explications).
2. Également désigné par Ressources naturelles.

Note(s) : Tableaux CANSIM connexes 282-0087, 282-0088.

Tableau 4-4
Certaines caractéristiques de la population active (données désaisonnalisées) — Nouveau-Brunswick

	Février 2013	**Mars 2013**	E.-T.[1]	Variation depuis			Variation en pourcentage depuis		
				le mois dernier	décembre dernier	douze mois	**le mois dernier**	décembre dernier	douze mois
	en milliers (sauf les taux)								
Les deux sexes, 15 ans et plus									
Population	619,9	**619,8**	...	**-0,1**	-0,2	-0,6	**0,0**	0,0	-0,1
Population active	393,0	**392,6**	2,2	**-0,4**	2,8	5,9	**-0,1**	0,7	1,5
Emploi	353,3	**351,2**	2,3	**-2,1**	3,5	4,2	**-0,6**	1,0	1,2
Emploi à temps plein	297,6	**294,9**	2,8	**-2,7**	1,5	0,6	**-0,9**	0,5	0,2
Chômage	39,7	**41,3**	2,2	**1,6**	-0,8	1,5	**4,0**	-1,9	3,8
Taux d'activité	63,4	**63,3**	0,4	**-0,1**	0,4	1,0	...	...	...
Taux de chômage	10,1	**10,5**	0,5	**0,4**	-0,3	0,2	...	...	...
Taux d'emploi	57,0	**56,7**	0,4	**-0,3**	0,6	0,8	...	...	...
Taux de temps partiel	15,8	**16,1**	0,6	**0,3**	0,4	0,9	...	...	...
Les deux sexes, 15 à 24 ans									
Population	89,2	**89,1**	...	**-0,1**	-0,4	-1,6	**-0,1**	-0,4	-1,8
Population active	53,6	**54,3**	1,3	**0,7**	-0,9	-3,3	**1,3**	-1,6	-5,7
Emploi	45,0	**44,8**	1,2	**-0,2**	-0,4	-2,7	**-0,4**	-0,9	-5,7
Chômage	8,6	**9,5**	1,2	**0,9**	-0,5	-0,6	**10,5**	-5,0	-5,9
Taux d'activité	60,1	**60,9**	1,5	**0,8**	-0,8	-2,6	...	...	...
Taux de chômage	16,0	**17,5**	1,9	**1,5**	-0,6	0,0	...	...	...
Taux d'emploi	50,4	**50,3**	1,4	**-0,1**	-0,2	-2,1	...	...	...
Taux de temps partiel	40,9	**41,7**	2,6	**0,9**	5,2	3,4	...	...	...
Hommes, 25 ans et plus									
Population	254,5	**254,5**	...	**0,0**	0,1	0,4	**0,0**	0,0	0,2
Population active	174,0	**172,2**	1,3	**-1,8**	0,6	2,4	**-1,0**	0,3	1,4
Emploi	153,3	**152,5**	1,4	**-0,8**	0,0	-0,1	**-0,5**	0,0	-0,1
Chômage	20,6	**19,7**	1,4	**-0,9**	0,6	2,5	**-4,4**	3,1	14,5
Taux d'activité	68,4	**67,7**	0,5	**-0,7**	0,2	0,9	...	...	...
Taux de chômage	11,8	**11,4**	0,8	**-0,4**	0,3	1,3	...	...	...
Taux d'emploi	60,2	**59,9**	0,6	**-0,3**	0,0	-0,2	...	...	...
Taux de temps partiel	6,5	**6,3**	0,7	**-0,2**	-0,3	0,5	...	...	...
Femmes, 25 ans et plus									
Population	276,2	**276,2**	...	**0,0**	0,1	0,6	**0,0**	0,0	0,2
Population active	165,4	**166,0**	1,2	**0,6**	2,9	6,7	**0,4**	1,8	4,2
Emploi	155,0	**154,0**	1,2	**-1,0**	3,9	7,1	**-0,6**	2,6	4,8
Chômage	10,4	**12,1**	1,1	**1,7**	-0,9	-0,4	**16,3**	-6,9	-3,2
Taux d'activité	59,9	**60,1**	0,4	**0,2**	1,0	2,3	...	...	...
Taux de chômage	6,3	**7,3**	0,7	**1,0**	-0,7	-0,5	...	...	...
Taux d'emploi	56,1	**55,8**	0,4	**-0,3**	1,4	2,5	...	...	...
Taux de temps partiel	17,7	**18,2**	1,0	**0,5**	-0,3	0,8	...	...	...
Ensemble des industries	353,3	**351,2**	2,3	**-2,1**	3,5	4,2	**-0,6**	1,0	1,2
Secteur de la production de biens	76,6	**75,8**	1,9	**-0,8**	2,9	2,3	**-1,0**	4,0	3,1
Agriculture	4,7	**4,9**	0,5	**0,2**	0,0	1,1	**4,3**	0,0	28,9
Foresterie, pêche, mines, exploitation en carrière, et extraction de pétrole et de gaz [2]	12,6	**13,4**	0,9	**0,8**	0,6	1,9	**6,3**	4,7	16,5
Services publics	3,6	**4,1**	0,4	**0,5**	0,3	0,0	**13,9**	7,9	0,0
Construction	25,9	**25,0**	1,3	**-0,9**	1,9	-0,3	**-3,5**	8,2	-1,2
Fabrication	29,7	**28,4**	1,3	**-1,3**	0,1	-0,4	**-4,4**	0,4	-1,4
Secteur des services	276,7	**275,4**	2,4	**-1,3**	0,5	1,9	**-0,5**	0,2	0,7
Commerce	56,8	**54,2**	1,6	**-2,6**	-1,8	1,3	**-4,6**	-3,2	2,5
Transport et entreposage	17,8	**18,4**	0,9	**0,6**	1,9	1,8	**3,4**	11,5	10,8
Finance, assurances, immobilier et location	16,2	**15,4**	0,8	**-0,8**	-1,6	-0,6	**-4,9**	-9,4	-3,8
Services professionnels, scientifiques et techniques	13,1	**13,5**	0,9	**0,4**	-1,1	-1,4	**3,1**	-7,5	-9,4
Services aux entreprises, services relatifs aux bâtiments et autres services de soutien	15,4	**14,7**	1,0	**-0,7**	-2,8	-1,0	**-4,5**	-16,0	-6,4
Services d'enseignement	26,1	**27,1**	1,2	**1,0**	0,3	0,1	**3,8**	1,1	0,4
Soins de santé et assistance sociale	55,1	**55,8**	1,3	**0,7**	0,9	3,4	**1,3**	1,6	6,5
Information, culture et loisirs	15,1	**14,1**	0,9	**-1,0**	1,1	2,1	**-6,6**	8,5	17,5
Hébergement et services de restauration	22,8	**23,5**	1,2	**0,7**	1,6	1,3	**3,1**	7,3	5,9
Autres services	15,4	**15,7**	0,9	**0,3**	0,8	-1,0	**1,9**	5,4	-6,0
Administrations publiques	23,1	**23,1**	1,0	**0,0**	1,3	-4,0	**0,0**	6,0	-14,8

1. Erreur-type moyenne du changement entre deux mois (voir « Erreur d'échantillonnage » dans Qualité des données pour plus d'explications).
2. Également désigné par Ressources naturelles.

Note(s) : Tableaux CANSIM connexes 282-0087, 282-0088.

Tableau 4-5
Certaines caractéristiques de la population active (données désaisonnalisées) — Québec

	Février 2013	**Mars 2013**	E.-T.[1]	Variation depuis			Variation en pourcentage depuis		
				le mois dernier	décembre dernier	douze mois	**le mois dernier**	décembre dernier	douze mois
	en milliers (sauf les taux)								
Les deux sexes, 15 ans et plus									
Population	6 671,3	**6 674,7**	...	**3,4**	10,4	56,3	**0,1**	0,2	0,9
Population active	4 356,9	**4 354,2**	15,0	**-2,7**	-10,3	59,8	**-0,1**	-0,2	1,4
Emploi	4 036,6	**4 019,8**	15,3	**-16,8**	-24,4	61,6	**-0,4**	-0,6	1,6
Emploi à temps plein	3 293,2	**3 268,2**	20,0	**-25,0**	-20,0	58,0	**-0,8**	-0,6	1,8
Chômage	320,3	**334,4**	13,5	**14,1**	14,1	-1,8	**4,4**	4,4	-0,5
Taux d'activité	65,3	**65,2**	0,2	**-0,1**	-0,3	0,3	...	...	...
Taux de chômage	7,4	**7,7**	0,3	**0,3**	0,4	-0,1	...	...	...
Taux d'emploi	60,5	**60,2**	0,2	**-0,3**	-0,5	0,4	...	...	...
Taux de temps partiel	18,4	**18,7**	0,4	**0,3**	0,0	-0,2	...	...	...
Les deux sexes, 15 à 24 ans									
Population	981,3	**980,9**	...	**-0,4**	-1,5	-1,9	**0,0**	-0,2	-0,2
Population active	657,0	**663,7**	8,7	**6,7**	7,0	6,5	**1,0**	1,1	1,0
Emploi	577,9	**574,1**	8,3	**-3,8**	-0,9	11,4	**-0,7**	-0,2	2,0
Chômage	79,1	**89,6**	7,8	**10,5**	7,8	-4,9	**13,3**	9,5	-5,2
Taux d'activité	67,0	**67,7**	0,9	**0,7**	0,9	0,8	...	...	...
Taux de chômage	12,0	**13,5**	1,1	**1,5**	1,0	-0,9	...	...	...
Taux d'emploi	58,9	**58,5**	0,8	**-0,4**	0,0	1,2	...	...	...
Taux de temps partiel	50,7	**50,4**	1,6	**-0,3**	0,3	-0,2	...	...	...
Hommes, 25 ans et plus									
Population	2 799,7	**2 801,8**	...	**2,1**	6,3	30,5	**0,1**	0,2	1,1
Population active	1 968,6	**1 965,9**	8,3	**-2,7**	-12,9	41,6	**-0,1**	-0,7	2,2
Emploi	1 833,7	**1 833,2**	9,0	**-0,5**	-5,1	50,7	**0,0**	-0,3	2,8
Chômage	134,8	**132,7**	8,1	**-2,1**	-7,8	-9,1	**-1,6**	-5,6	-6,4
Taux d'activité	70,3	**70,2**	0,3	**-0,1**	-0,6	0,8	...	...	...
Taux de chômage	6,8	**6,8**	0,4	**0,0**	-0,3	-0,6	...	...	...
Taux d'emploi	65,5	**65,4**	0,3	**-0,1**	-0,4	1,1	...	...	...
Taux de temps partiel	7,0	**7,5**	0,5	**0,5**	0,4	-0,5	...	...	...
Femmes, 25 ans et plus									
Population	2 890,3	**2 892,0**	...	**1,7**	5,6	27,7	**0,1**	0,2	1,0
Population active	1 731,3	**1 724,6**	8,3	**-6,7**	-4,5	11,7	**-0,4**	-0,3	0,7
Emploi	1 624,9	**1 612,5**	8,5	**-12,4**	-18,5	-0,5	**-0,8**	-1,1	0,0
Chômage	106,4	**112,1**	7,1	**5,7**	14,1	12,2	**5,4**	14,4	12,2
Taux d'activité	59,9	**59,6**	0,3	**-0,3**	-0,3	-0,2	...	...	...
Taux de chômage	6,1	**6,5**	0,4	**0,4**	0,8	0,7	...	...	...
Taux d'emploi	56,2	**55,8**	0,3	**-0,4**	-0,7	-0,5	...	...	...
Taux de temps partiel	19,8	**20,1**	0,7	**0,3**	-0,5	0,3	...	...	...
Ensemble des industries	4 036,6	**4 019,8**	15,3	**-16,8**	-24,4	61,6	**-0,4**	-0,6	1,6
Secteur de la production de biens	855,0	**846,0**	13,6	**-9,0**	-26,9	14,5	**-1,1**	-3,1	1,7
Agriculture	55,0	**57,4**	3,2	**2,4**	1,0	4,5	**4,4**	1,8	8,5
Foresterie, pêche, mines, exploitation en carrière, et extraction de pétrole et de gaz [2]	33,7	**34,2**	2,5	**0,5**	0,1	-4,8	**1,5**	0,3	-12,3
Services publics	26,1	**28,6**	2,2	**2,5**	3,3	6,8	**9,6**	13,0	31,2
Construction	252,9	**257,9**	8,3	**5,0**	7,6	26,3	**2,0**	3,0	11,4
Fabrication	487,4	**467,9**	10,7	**-19,5**	-38,9	-18,2	**-4,0**	-7,7	-3,7
Secteur des services	3 181,5	**3 173,9**	17,8	**-7,6**	2,6	47,1	**-0,2**	0,1	1,5
Commerce	645,6	**641,0**	12,7	**-4,6**	11,2	14,3	**-0,7**	1,8	2,3
Transport et entreposage	173,3	**172,6**	7,0	**-0,7**	8,1	-13,0	**-0,4**	4,9	-7,0
Finance, assurances, immobilier et location	221,3	**229,4**	7,5	**8,1**	-1,7	16,4	**3,7**	-0,7	7,7
Services professionnels, scientifiques et techniques	308,3	**317,7**	9,0	**9,4**	21,1	20,9	**3,0**	7,1	7,0
Services aux entreprises, services relatifs aux bâtiments et autres services de soutien	153,7	**138,4**	7,2	**-15,3**	-14,7	-9,0	**-10,0**	-9,6	-6,1
Services d'enseignement	280,6	**280,6**	9,5	**0,0**	-22,6	-11,6	**0,0**	-7,5	-4,0
Soins de santé et assistance sociale	560,6	**556,6**	10,0	**-4,0**	-14,6	40,7	**-0,7**	-2,6	7,9
Information, culture et loisirs	185,1	**194,9**	7,4	**9,8**	8,2	10,2	**5,3**	4,4	5,5
Hébergement et services de restauration	237,8	**246,0**	8,5	**8,2**	17,2	-7,3	**3,4**	7,5	-2,9
Autres services	172,1	**169,8**	6,8	**-2,3**	-9,7	-6,0	**-1,3**	-5,4	-3,4
Administrations publiques	243,0	**226,8**	6,3	**-16,2**	0,1	-8,5	**-6,7**	0,0	-3,6

1. Erreur-type moyenne du changement entre deux mois (voir « Erreur d'échantillonnage » dans Qualité des données pour plus d'explications).
2. Également désigné par Ressources naturelles.

Note(s) : Tableaux CANSIM connexes 282-0087, 282-0088.

Tableau 4-6
Certaines caractéristiques de la population active (données désaisonnalisées) — Ontario

	Février 2013	**Mars 2013**	E.-T.[1]	Variation depuis			Variation en pourcentage depuis		
				le mois dernier	décembre dernier	douze mois	**le mois dernier**	décembre dernier	douze mois
	en milliers (sauf les taux)								
Les deux sexes, 15 ans et plus									
Population	11 150,2	**11 159,5**	...	**9,3**	31,4	132,4	**0,1**	0,3	1,2
Population active	7 431,5	**7 410,2**	20,0	**-21,3**	-31,8	80,7	**-0,3**	-0,4	1,1
Emploi	6 858,3	**6 840,9**	19,3	**-17,4**	-13,3	56,1	**-0,3**	-0,2	0,8
Emploi à temps plein	5 516,6	**5 508,3**	25,6	**-8,3**	-38,9	21,5	**-0,2**	-0,7	0,4
Chômage	573,1	**569,3**	17,6	**-3,8**	-18,4	24,6	**-0,7**	-3,1	4,5
Taux d'activité	66,6	**66,4**	0,2	**-0,2**	-0,5	-0,1	...	...	...
Taux de chômage	7,7	**7,7**	0,2	**0,0**	-0,2	0,3	...	...	...
Taux d'emploi	61,5	**61,3**	0,2	**-0,2**	-0,3	-0,2	...	...	...
Taux de temps partiel	19,6	**19,5**	0,3	**-0,1**	0,4	0,3	...	...	...
Les deux sexes, 15 à 24 ans									
Population	1 788,1	**1 787,6**	...	**-0,5**	-1,0	0,1	**0,0**	-0,1	0,0
Population active	1 095,1	**1 082,4**	12,2	**-12,7**	-14,8	9,8	**-1,2**	-1,3	0,9
Emploi	917,4	**904,0**	10,7	**-13,4**	-5,8	-4,3	**-1,5**	-0,6	-0,5
Chômage	177,7	**178,3**	10,8	**0,6**	-9,0	14,1	**0,3**	-4,8	8,6
Taux d'activité	61,2	**60,6**	0,7	**-0,6**	-0,7	0,6	...	...	...
Taux de chômage	16,2	**16,5**	0,9	**0,3**	-0,6	1,2	...	...	...
Taux d'emploi	51,3	**50,6**	0,6	**-0,7**	-0,3	-0,2	...	...	...
Taux de temps partiel	54,5	**53,3**	1,3	**-1,1**	-1,0	3,1	...	...	...
Hommes, 25 ans et plus									
Population	4 541,4	**4 546,0**	...	**4,6**	15,4	64,8	**0,1**	0,3	1,4
Population active	3 305,3	**3 297,0**	10,1	**-8,3**	-20,7	5,7	**-0,3**	-0,6	0,2
Emploi	3 092,6	**3 083,0**	10,8	**-9,6**	-24,0	-1,2	**-0,3**	-0,8	0,0
Chômage	212,6	**214,0**	10,0	**1,4**	3,3	6,9	**0,7**	1,6	3,3
Taux d'activité	72,8	**72,5**	0,2	**-0,3**	-0,7	-0,9	...	...	...
Taux de chômage	6,4	**6,5**	0,3	**0,1**	0,1	0,2	...	...	...
Taux d'emploi	68,1	**67,8**	0,2	**-0,3**	-0,8	-1,0	...	...	...
Taux de temps partiel	7,9	**8,0**	0,4	**0,0**	0,1	0,2	...	...	...
Femmes, 25 ans et plus									
Population	4 820,7	**4 825,9**	...	**5,2**	17,0	67,5	**0,1**	0,4	1,4
Population active	3 031,1	**3 030,9**	11,3	**-0,2**	3,8	65,3	**0,0**	0,1	2,2
Emploi	2 848,3	**2 853,9**	11,1	**5,6**	16,5	61,6	**0,2**	0,6	2,2
Chômage	182,8	**177,0**	9,3	**-5,8**	-12,7	3,7	**-3,2**	-6,7	2,1
Taux d'activité	62,9	**62,8**	0,2	**-0,1**	-0,1	0,5	...	...	...
Taux de chômage	6,0	**5,8**	0,3	**-0,2**	-0,5	0,0	...	...	...
Taux d'emploi	59,1	**59,1**	0,2	**0,0**	0,1	0,4	...	...	...
Taux de temps partiel	20,9	**21,2**	0,5	**0,3**	1,2	-0,3	...	...	...
Ensemble des industries	6 858,3	**6 840,9**	19,3	**-17,4**	-13,3	56,1	**-0,3**	-0,2	0,8
Secteur de la production de biens	1 393,1	**1 389,9**	18,2	**-3,2**	-16,3	-60,3	**-0,2**	-1,2	-4,2
Agriculture	89,0	**85,9**	4,5	**-3,1**	0,8	-11,5	**-3,5**	0,9	-11,8
Foresterie, pêche, mines, exploitation en carrière, et extraction de pétrole et de gaz [2]	34,7	**35,6**	2,5	**0,9**	1,4	-4,0	**2,6**	4,1	-10,1
Services publics	52,5	**50,0**	3,2	**-2,5**	-5,4	-9,0	**-4,8**	-9,7	-15,3
Construction	431,4	**438,7**	11,2	**7,3**	9,3	-10,4	**1,7**	2,2	-2,3
Fabrication	785,5	**779,8**	14,5	**-5,7**	-22,3	-25,3	**-0,7**	-2,8	-3,1
Secteur des services	5 465,2	**5 451,0**	23,6	**-14,2**	2,9	116,4	**-0,3**	0,1	2,2
Commerce	1 015,6	**1 009,7**	16,0	**-5,9**	-25,2	27,5	**-0,6**	-2,4	2,8
Transport et entreposage	339,3	**345,1**	9,7	**5,8**	15,9	37,8	**1,7**	4,8	12,3
Finance, assurances, immobilier et location	510,5	**513,6**	12,1	**3,1**	-11,2	12,2	**0,6**	-2,1	2,4
Services professionnels, scientifiques et techniques	564,6	**553,1**	13,6	**-11,5**	6,3	-21,5	**-2,0**	1,2	-3,7
Services aux entreprises, services relatifs aux bâtiments et autres services de soutien	297,7	**330,1**	10,3	**32,4**	36,4	41,2	**10,9**	12,4	14,3
Services d'enseignement	514,9	**521,8**	11,9	**6,9**	-1,8	46,5	**1,3**	-0,3	9,8
Soins de santé et assistance sociale	779,6	**783,2**	13,3	**3,6**	13,7	27,5	**0,5**	1,8	3,6
Information, culture et loisirs	315,5	**305,2**	10,3	**-10,3**	-21,5	-50,0	**-3,3**	-6,6	-14,1
Hébergement et services de restauration	439,8	**440,2**	11,4	**0,4**	11,8	34,9	**0,1**	2,8	8,6
Autres services	290,7	**275,0**	9,5	**-15,7**	-11,4	-18,8	**-5,4**	-4,0	-6,4
Administrations publiques	397,2	**374,0**	9,1	**-23,2**	-10,1	-21,0	**-5,8**	-2,6	-5,3

1. Erreur-type moyenne du changement entre deux mois (voir « Erreur d'échantillonnage » dans Qualité des données pour plus d'explications).
2. Également désigné par Ressources naturelles.

Note(s) : Tableaux CANSIM connexes 282-0087, 282-0088.

Tableau 4-7
Certaines caractéristiques de la population active (données désaisonnalisées) — Manitoba

	Février 2013	**Mars 2013**	E.-T.[1]	Variation depuis			Variation en pourcentage depuis		
				le mois dernier	décembre dernier	douze mois	**le mois dernier**	décembre dernier	douze mois
	en milliers (sauf les taux)								
Les deux sexes, 15 ans et plus									
Population	969,1	**969,8**	...	**0,7**	2,5	9,2	**0,1**	0,3	1,0
Population active	669,3	**672,3**	2,6	**3,0**	-1,2	6,0	**0,4**	-0,2	0,9
Emploi	636,8	**638,8**	2,7	**2,0**	0,4	7,7	**0,3**	0,1	1,2
Emploi à temps plein	512,0	**511,1**	3,6	**-0,9**	-4,8	1,7	**-0,2**	-0,9	0,3
Chômage	32,5	**33,5**	2,2	**1,0**	-1,7	-1,7	**3,1**	-4,8	-4,8
Taux d'activité	69,1	**69,3**	0,3	**0,2**	-0,3	-0,1	...	...	...
Taux de chômage	4,9	**5,0**	0,3	**0,1**	-0,2	-0,3	...	...	...
Taux d'emploi	65,7	**65,9**	0,3	**0,2**	-0,1	0,2	...	...	...
Taux de temps partiel	19,6	**20,0**	0,5	**0,4**	0,8	0,7	...	...	...
Les deux sexes, 15 à 24 ans									
Population	164,8	**164,8**	...	**0,0**	0,0	-0,2	**0,0**	0,0	-0,1
Population active	115,9	**114,0**	1,6	**-1,9**	-1,4	-0,3	**-1,6**	-1,2	-0,3
Emploi	104,3	**103,2**	1,5	**-1,1**	-0,5	2,2	**-1,1**	-0,5	2,2
Chômage	11,6	**10,7**	1,4	**-0,9**	-0,9	-2,6	**-7,8**	-7,8	-19,5
Taux d'activité	70,3	**69,2**	0,9	**-1,1**	-0,8	-0,1	...	...	...
Taux de chômage	10,0	**9,4**	1,2	**-0,6**	-0,7	-2,2	...	...	...
Taux d'emploi	63,3	**62,6**	0,9	**-0,7**	-0,3	1,4	...	...	...
Taux de temps partiel	44,5	**44,9**	1,8	**0,4**	4,1	2,8	...	...	...
Hommes, 25 ans et plus									
Population	394,2	**394,5**	...	**0,3**	1,2	4,6	**0,1**	0,3	1,2
Population active	299,2	**300,2**	1,3	**1,0**	-1,4	1,9	**0,3**	-0,5	0,6
Emploi	288,1	**288,6**	1,4	**0,5**	-0,8	1,4	**0,2**	-0,3	0,5
Chômage	11,1	**11,6**	1,2	**0,5**	-0,5	0,5	**4,5**	-4,1	4,5
Taux d'activité	75,9	**76,1**	0,3	**0,2**	-0,6	-0,4	...	...	...
Taux de chômage	3,7	**3,9**	0,4	**0,2**	-0,1	0,2	...	...	...
Taux d'emploi	73,1	**73,2**	0,4	**0,1**	-0,4	-0,5	...	...	...
Taux de temps partiel	7,1	**6,9**	0,6	**-0,2**	-1,2	-0,4	...	...	...
Femmes, 25 ans et plus									
Population	410,1	**410,5**	...	**0,4**	1,3	4,8	**0,1**	0,3	1,2
Population active	254,2	**258,1**	1,5	**3,9**	1,5	4,4	**1,5**	0,6	1,7
Emploi	244,4	**246,9**	1,6	**2,5**	1,7	4,1	**1,0**	0,7	1,7
Chômage	9,8	**11,2**	1,1	**1,4**	-0,2	0,4	**14,3**	-1,8	3,7
Taux d'activité	62,0	**62,9**	0,4	**0,9**	0,2	0,4	...	...	...
Taux de chômage	3,9	**4,3**	0,4	**0,4**	-0,1	0,0	...	...	...
Taux d'emploi	59,6	**60,1**	0,4	**0,5**	0,2	0,3	...	...	...
Taux de temps partiel	23,7	**24,9**	0,9	**1,2**	1,7	0,9	...	...	...
Ensemble des industries	636,8	**638,8**	2,7	**2,0**	0,5	7,7	**0,3**	0,1	1,2
Secteur de la production de biens	155,6	**154,3**	2,4	**-1,3**	5,0	13,9	**-0,8**	3,3	9,9
Agriculture	24,8	**25,8**	1,2	**1,0**	2,2	6,7	**4,0**	9,3	35,1
Foresterie, pêche, mines, exploitation en carrière, et extraction de pétrole et de gaz [2]	7,5	**7,0**	0,5	**-0,5**	-0,5	0,0	**-6,7**	-6,7	0,0
Services publics	8,1	**8,1**	0,5	**0,0**	0,1	1,2	**0,0**	1,2	17,4
Construction	54,1	**51,8**	1,5	**-2,3**	3,1	8,1	**-4,3**	6,4	18,5
Fabrication	61,1	**61,6**	1,7	**0,5**	0,2	-2,0	**0,8**	0,3	-3,1
Secteur des services	481,2	**484,5**	3,2	**3,3**	-4,6	-6,2	**0,7**	-0,9	-1,3
Commerce	89,0	**91,0**	2,1	**2,0**	-1,6	-3,9	**2,2**	-1,7	-4,1
Transport et entreposage	36,0	**33,9**	1,3	**-2,1**	-2,5	-3,1	**-5,8**	-6,9	-8,4
Finance, assurances, immobilier et location	33,7	**34,3**	1,2	**0,6**	-0,8	0,0	**1,8**	-2,3	0,0
Services professionnels, scientifiques et techniques	27,4	**28,2**	1,2	**0,8**	-1,2	0,0	**2,9**	-4,1	0,0
Services aux entreprises, services relatifs aux bâtiments et autres services de soutien	18,8	**18,6**	1,2	**-0,2**	-1,9	-1,2	**-1,1**	-9,3	-6,1
Services d'enseignement	49,2	**48,1**	1,6	**-1,1**	-2,0	0,4	**-2,2**	-4,0	0,8
Soins de santé et assistance sociale	93,2	**94,8**	1,8	**1,6**	0,6	-1,3	**1,7**	0,6	-1,4
Information, culture et loisirs	26,2	**25,9**	1,2	**-0,3**	0,3	2,9	**-1,1**	1,2	12,6
Hébergement et services de restauration	43,0	**40,8**	1,5	**-2,2**	-0,2	0,4	**-5,1**	-0,5	1,0
Autres services	27,8	**30,9**	1,2	**3,1**	2,5	2,0	**11,2**	8,8	6,9
Administrations publiques	37,1	**37,8**	1,3	**0,7**	1,9	-2,6	**1,9**	5,3	-6,4

1. Erreur-type moyenne du changement entre deux mois (voir « Erreur d'échantillonnage » dans Qualité des données pour plus d'explications).
2. Également désigné par Ressources naturelles.

Note(s) : Tableaux CANSIM connexes 282-0087, 282-0088.

Tableau 4-8
Certaines caractéristiques de la population active (données désaisonnalisées) — Saskatchewan

	Février 2013	**Mars 2013**	E.-T.[1]	Variation depuis			Variation en pourcentage depuis		
				le mois dernier	décembre dernier	douze mois	**le mois dernier**	décembre dernier	douze mois
	en milliers (sauf les taux)								
Les deux sexes, 15 ans et plus									
Population	819,7	**820,6**	...	**0,9**	3,0	14,0	**0,1**	0,4	1,7
Population active	574,1	**577,3**	2,5	**3,2**	6,7	20,5	**0,6**	1,2	3,7
Emploi	552,3	**554,7**	2,6	**2,4**	10,4	24,5	**0,4**	1,9	4,6
Emploi à temps plein	456,8	**458,1**	3,3	**1,3**	11,0	19,4	**0,3**	2,5	4,4
Chômage	21,8	**22,6**	1,9	**0,8**	-3,7	-4,1	**3,7**	-14,1	-15,4
Taux d'activité	70,0	**70,4**	0,3	**0,4**	0,6	1,4	...	...	...
Taux de chômage	3,8	**3,9**	0,3	**0,1**	-0,7	-0,9	...	...	...
Taux d'emploi	67,4	**67,6**	0,3	**0,2**	1,0	1,9	...	...	...
Taux de temps partiel	17,3	**17,4**	0,6	**0,1**	-0,4	0,2	...	...	...
Les deux sexes, 15 à 24 ans									
Population	136,6	**136,6**	...	**0,0**	-0,1	0,2	**0,0**	-0,1	0,1
Population active	94,9	**95,5**	1,4	**0,6**	1,3	1,3	**0,6**	1,4	1,4
Emploi	86,2	**86,5**	1,5	**0,3**	1,6	0,3	**0,3**	1,9	0,3
Chômage	8,7	**9,0**	1,2	**0,3**	-0,3	1,1	**3,4**	-3,2	13,9
Taux d'activité	69,5	**69,9**	1,0	**0,4**	1,0	0,8	...	...	...
Taux de chômage	9,2	**9,4**	1,2	**0,2**	-0,5	1,0	...	...	...
Taux d'emploi	63,1	**63,3**	1,1	**0,2**	1,2	0,1	...	...	...
Taux de temps partiel	31,2	**33,9**	1,8	**2,7**	-2,5	-0,5	...	...	...
Hommes, 25 ans et plus									
Population	337,1	**337,6**	...	**0,5**	1,6	7,6	**0,1**	0,5	2,3
Population active	258,0	**260,0**	1,2	**2,0**	2,6	9,8	**0,8**	1,0	3,9
Emploi	252,2	**253,3**	1,3	**1,1**	4,4	12,8	**0,4**	1,8	5,3
Chômage	5,9	**6,6**	1,0	**0,7**	-1,9	-3,1	**11,9**	-22,4	-32,0
Taux d'activité	76,5	**77,0**	0,4	**0,5**	0,4	1,2	...	...	...
Taux de chômage	2,3	**2,5**	0,4	**0,2**	-0,8	-1,4	...	...	...
Taux d'emploi	74,8	**75,0**	0,4	**0,2**	0,9	2,1	...	...	...
Taux de temps partiel	7,8	**7,1**	0,6	**-0,6**	0,7	-0,2	...	...	...
Femmes, 25 ans et plus									
Population	345,9	**346,3**	...	**0,4**	1,4	6,1	**0,1**	0,4	1,8
Population active	221,2	**221,9**	1,6	**0,7**	3,0	9,4	**0,3**	1,4	4,4
Emploi	214,0	**214,9**	1,5	**0,9**	4,4	11,4	**0,4**	2,1	5,6
Chômage	7,2	**7,0**	1,0	**-0,2**	-1,5	-2,1	**-2,8**	-17,6	-23,1
Taux d'activité	63,9	**64,1**	0,5	**0,2**	0,6	1,6	...	...	...
Taux de chômage	3,3	**3,2**	0,5	**-0,1**	-0,7	-1,1	...	...	...
Taux d'emploi	61,9	**62,1**	0,4	**0,2**	1,1	2,3	...	...	...
Taux de temps partiel	22,9	**22,9**	1,0	**0,0**	-1,0	1,1	...	...	...
Ensemble des industries	552,3	**554,7**	2,6	**2,4**	10,4	24,5	**0,4**	1,9	4,6
Secteur de la production de biens	151,1	**150,8**	2,4	**-0,3**	0,7	13,8	**-0,2**	0,5	10,1
Agriculture	44,1	**44,7**	1,6	**0,6**	2,8	7,9	**1,4**	6,7	21,5
Foresterie, pêche, mines, exploitation en carrière, et extraction de pétrole et de gaz [2]	25,5	**24,6**	1,2	**-0,9**	-1,4	-1,1	**-3,5**	-5,4	-4,3
Services publics	5,2	**5,1**	0,4	**-0,1**	0,3	-0,3	**-1,9**	6,2	-5,6
Construction	48,5	**49,2**	1,6	**0,7**	1,9	7,2	**1,4**	4,0	17,1
Fabrication	27,8	**27,1**	1,1	**-0,7**	-3,0	-0,1	**-2,5**	-10,0	-0,4
Secteur des services	401,2	**403,9**	3,0	**2,7**	9,7	10,8	**0,7**	2,5	2,7
Commerce	85,2	**85,9**	1,9	**0,7**	4,0	6,3	**0,8**	4,9	7,9
Transport et entreposage	25,4	**26,1**	1,1	**0,7**	0,6	0,2	**2,8**	2,4	0,8
Finance, assurances, immobilier et location	28,8	**28,1**	1,0	**-0,7**	-0,1	-2,5	**-2,4**	-0,4	-8,2
Services professionnels, scientifiques et techniques	25,8	**26,8**	1,2	**1,0**	1,9	1,4	**3,9**	7,6	5,5
Services aux entreprises, services relatifs aux bâtiments et autres services de soutien	11,4	**11,5**	0,9	**0,1**	-1,4	-1,0	**0,9**	-10,9	-8,0
Services d'enseignement	44,9	**44,5**	1,4	**-0,4**	0,9	1,7	**-0,9**	2,1	4,0
Soins de santé et assistance sociale	74,1	**75,4**	1,7	**1,3**	3,2	6,4	**1,8**	4,4	9,3
Information, culture et loisirs	18,8	**18,0**	1,1	**-0,8**	-1,3	0,4	**-4,3**	-6,7	2,3
Hébergement et services de restauration	30,3	**30,3**	1,5	**0,0**	2,0	-3,2	**0,0**	7,1	-9,6
Autres services	27,5	**27,3**	1,2	**-0,2**	2,8	1,7	**-0,7**	11,4	6,6
Administrations publiques	28,9	**29,9**	1,1	**1,0**	-3,0	-0,6	**3,5**	-9,1	-2,0

1. Erreur-type moyenne du changement entre deux mois (voir « Erreur d'échantillonnage » dans Qualité des données pour plus d'explications).
2. Également désigné par Ressources naturelles.

Note(s) : Tableaux CANSIM connexes 282-0087, 282-0088.

Tableau 4-9
Certaines caractéristiques de la population active (données désaisonnalisées) — Alberta

	Février 2013	**Mars 2013**	E.-T.[1]	Variation depuis			Variation en pourcentage depuis		
				le mois dernier	décembre dernier	douze mois	**le mois dernier**	décembre dernier	douze mois
	en milliers (sauf les taux)								
Les deux sexes, 15 ans et plus									
Population	3 128,4	**3 135,3**	...	**6,9**	23,8	92,9	**0,2**	0,8	3,1
Population active	2 282,0	**2 277,5**	8,7	**-4,5**	9,9	28,7	**-0,2**	0,4	1,3
Emploi	2 179,2	**2 167,9**	8,9	**-11,3**	2,6	36,8	**-0,5**	0,1	1,7
Emploi à temps plein	1 847,0	**1 843,4**	11,8	**-3,6**	16,7	60,9	**-0,2**	0,9	3,4
Chômage	102,8	**109,6**	6,8	**6,8**	7,3	-8,1	**6,6**	7,1	-6,9
Taux d'activité	72,9	**72,6**	0,3	**-0,3**	-0,3	-1,3	...	...	...
Taux de chômage	4,5	**4,8**	0,3	**0,3**	0,3	-0,4	...	...	...
Taux d'emploi	69,7	**69,1**	0,3	**-0,6**	-0,5	-0,9	...	...	...
Taux de temps partiel	15,2	**15,0**	0,5	**-0,3**	-0,7	-1,4	...	...	...
Les deux sexes, 15 à 24 ans									
Population	509,8	**509,8**	...	**0,0**	0,4	4,7	**0,0**	0,1	0,9
Population active	340,3	**345,6**	5,1	**5,3**	13,4	-12,1	**1,6**	4,0	-3,4
Emploi	308,3	**314,0**	5,2	**5,7**	11,2	-11,5	**1,8**	3,7	-3,5
Chômage	32,0	**31,5**	4,1	**-0,5**	2,1	-0,7	**-1,6**	7,1	-2,2
Taux d'activité	66,8	**67,8**	1,0	**1,0**	2,6	-3,0	...	...	...
Taux de chômage	9,4	**9,1**	1,1	**-0,3**	0,2	0,1	...	...	...
Taux d'emploi	60,5	**61,6**	1,0	**1,1**	2,2	-2,8	...	...	...
Taux de temps partiel	32,4	**31,1**	1,7	**-1,3**	-1,3	-3,4	...	...	...
Hommes, 25 ans et plus									
Population	1 329,4	**1 333,0**	...	**3,6**	12,2	44,2	**0,3**	0,9	3,4
Population active	1 078,3	**1 076,6**	4,3	**-1,7**	2,3	27,0	**-0,2**	0,2	2,6
Emploi	1 042,1	**1 036,7**	4,7	**-5,4**	-0,2	34,3	**-0,5**	0,0	3,4
Chômage	36,2	**39,9**	3,9	**3,7**	2,5	-7,3	**10,2**	6,7	-15,5
Taux d'activité	81,1	**80,8**	0,3	**-0,3**	-0,5	-0,6	...	...	...
Taux de chômage	3,4	**3,7**	0,4	**0,3**	0,2	-0,8	...	...	...
Taux d'emploi	78,4	**77,8**	0,4	**-0,6**	-0,7	0,0	...	...	...
Taux de temps partiel	5,1	**5,0**	0,5	**-0,1**	-0,3	-0,3	...	...	...
Femmes, 25 ans et plus									
Population	1 289,2	**1 292,5**	...	**3,3**	11,3	43,9	**0,3**	0,9	3,5
Population active	863,5	**855,3**	5,2	**-8,2**	-5,8	13,8	**-0,9**	-0,7	1,6
Emploi	828,8	**817,2**	5,2	**-11,6**	-8,3	14,0	**-1,4**	-1,0	1,7
Chômage	34,6	**38,1**	3,8	**3,5**	2,6	-0,2	**10,1**	7,3	-0,5
Taux d'activité	67,0	**66,2**	0,4	**-0,8**	-1,0	-1,2	...	...	...
Taux de chômage	4,0	**4,5**	0,4	**0,5**	0,4	-0,1	...	...	...
Taux d'emploi	64,3	**63,2**	0,4	**-1,1**	-1,2	-1,1	...	...	...
Taux de temps partiel	21,6	**21,4**	0,9	**-0,2**	-1,0	-1,4	...	...	...
Ensemble des industries	2 179,2	**2 167,9**	8,9	**-11,3**	2,6	36,8	**-0,5**	0,1	1,7
Secteur de la production de biens	615,5	**610,0**	9,2	**-5,5**	-11,9	0,1	**-0,9**	-1,9	0,0
Agriculture	60,8	**63,5**	3,1	**2,7**	1,9	9,9	**4,4**	3,1	18,5
Foresterie, pêche, mines, exploitation en carrière, et extraction de pétrole et de gaz [2]	162,6	**166,9**	5,2	**4,3**	1,9	-10,3	**2,6**	1,2	-5,8
Services publics	19,9	**15,3**	1,9	**-4,6**	-7,5	-5,3	**-23,1**	-32,9	-25,7
Construction	228,2	**223,6**	6,6	**-4,6**	1,1	-4,1	**-2,0**	0,5	-1,8
Fabrication	143,9	**140,7**	5,2	**-3,2**	-9,3	9,9	**-2,2**	-6,2	7,6
Secteur des services	1 563,7	**1 557,9**	10,9	**-5,8**	14,5	36,7	**-0,4**	0,9	2,4
Commerce	323,8	**321,5**	7,7	**-2,3**	-3,8	-6,8	**-0,7**	-1,2	-2,1
Transport et entreposage	118,4	**122,6**	4,9	**4,2**	-3,4	11,1	**3,5**	-2,7	10,0
Finance, assurances, immobilier et location	121,3	**115,1**	4,1	**-6,2**	6,7	16,9	**-5,1**	6,2	17,2
Services professionnels, scientifiques et techniques	165,5	**169,7**	5,4	**4,2**	11,1	11,6	**2,5**	7,0	7,3
Services aux entreprises, services relatifs aux bâtiments et autres services de soutien	74,4	**71,3**	3,9	**-3,1**	-0,9	-3,2	**-4,2**	-1,2	-4,3
Services d'enseignement	128,4	**133,3**	4,7	**4,9**	7,7	9,8	**3,8**	6,1	7,9
Soins de santé et assistance sociale	231,3	**237,1**	5,9	**5,8**	6,3	7,4	**2,5**	2,7	3,2
Information, culture et loisirs	75,4	**75,2**	4,1	**-0,2**	3,2	-0,2	**-0,3**	4,4	-0,3
Hébergement et services de restauration	130,7	**119,1**	5,6	**-11,6**	-13,0	-10,5	**-8,9**	-9,8	-8,1
Autres services	109,6	**108,2**	4,7	**-1,4**	6,4	4,0	**-1,3**	6,3	3,8
Administrations publiques	84,8	**84,8**	3,8	**0,0**	-5,9	-3,4	**0,0**	-6,5	-3,9

1. Erreur-type moyenne du changement entre deux mois (voir « Erreur d'échantillonnage » dans Qualité des données pour plus d'explications).
2. Également désigné par Ressources naturelles.

Note(s) : Tableaux CANSIM connexes 282-0087, 282-0088.

Tableau 4-10
Certaines caractéristiques de la population active (données désaisonnalisées) — Colombie-Britannique

	Février 2013	**Mars 2013**	E.-T.[1]	Variation depuis			Variation en pourcentage depuis		
				le mois dernier	décembre dernier	douze mois	**le mois dernier**	décembre dernier	douze mois
	en milliers (sauf les taux)								
Les deux sexes, 15 ans et plus									
Population	3 837,2	**3 840,5**	...	**3,3**	10,2	36,6	**0,1**	0,3	1,0
Population active	2 472,1	**2 475,7**	10,7	**3,6**	4,1	2,6	**0,1**	0,2	0,1
Emploi	2 317,4	**2 302,6**	10,3	**-14,8**	-10,9	2,8	**-0,6**	-0,5	0,1
Emploi à temps plein	1 824,8	**1 802,4**	14,5	**-22,4**	-14,7	9,3	**-1,2**	-0,8	0,5
Chômage	154,7	**173,1**	8,6	**18,4**	15,0	-0,2	**11,9**	9,5	-0,1
Taux d'activité	64,4	**64,5**	0,3	**0,1**	0,0	-0,5	...	...	...
Taux de chômage	6,3	**7,0**	0,3	**0,7**	0,6	0,0	...	...	...
Taux d'emploi	60,4	**60,0**	0,3	**-0,4**	-0,4	-0,5	...	...	...
Taux de temps partiel	21,3	**21,7**	0,6	**0,5**	0,3	-0,3	...	...	...
Les deux sexes, 15 à 24 ans									
Population	587,9	**587,7**	...	**-0,2**	-0,8	-2,6	**0,0**	-0,1	-0,4
Population active	361,9	**368,2**	6,0	**6,3**	9,4	5,1	**1,7**	2,6	1,4
Emploi	314,8	**314,8**	5,6	**0,0**	5,3	2,9	**0,0**	1,7	0,9
Chômage	47,1	**53,4**	5,0	**6,3**	4,1	2,2	**13,4**	8,3	4,3
Taux d'activité	61,6	**62,7**	1,0	**1,1**	1,7	1,2	...	...	...
Taux de chômage	13,0	**14,5**	1,3	**1,5**	0,8	0,4	...	...	...
Taux d'emploi	53,5	**53,6**	0,9	**0,1**	1,0	0,8	...	...	...
Taux de temps partiel	44,8	**46,9**	2,1	**2,1**	1,5	-0,9	...	...	...
Hommes, 25 ans et plus									
Population	1 585,4	**1 587,2**	...	**1,8**	5,5	19,5	**0,1**	0,3	1,2
Population active	1 101,0	**1 104,6**	5,5	**3,6**	7,0	-6,4	**0,3**	0,6	-0,6
Emploi	1 050,5	**1 043,0**	5,7	**-7,5**	-2,5	-3,6	**-0,7**	-0,2	-0,3
Chômage	50,6	**61,6**	4,9	**11,0**	9,4	-2,7	**21,7**	18,0	-4,2
Taux d'activité	69,4	**69,6**	0,3	**0,2**	0,2	-1,3	...	...	...
Taux de chômage	4,6	**5,6**	0,4	**1,0**	0,8	-0,2	...	...	...
Taux d'emploi	66,3	**65,7**	0,4	**-0,6**	-0,4	-1,1	...	...	...
Taux de temps partiel	9,4	**10,1**	0,6	**0,7**	0,3	-0,1	...	...	...
Femmes, 25 ans et plus									
Population	1 663,8	**1 665,6**	...	**1,8**	5,5	19,6	**0,1**	0,3	1,2
Population active	1 009,2	**1 002,9**	6,2	**-6,3**	-12,2	3,9	**-0,6**	-1,2	0,4
Emploi	952,2	**944,9**	6,1	**-7,3**	-13,6	3,7	**-0,8**	-1,4	0,4
Chômage	57,0	**58,0**	4,8	**1,0**	1,4	0,2	**1,8**	2,5	0,3
Taux d'activité	60,7	**60,2**	0,4	**-0,5**	-0,9	-0,5	...	...	...
Taux de chômage	5,6	**5,8**	0,5	**0,2**	0,2	0,0	...	...	...
Taux d'emploi	57,2	**56,7**	0,4	**-0,5**	-1,0	-0,5	...	...	...
Taux de temps partiel	26,6	**26,2**	1,0	**-0,4**	-0,3	-0,5	...	...	...
Ensemble des industries	2 317,4	**2 302,6**	10,3	**-14,8**	-10,9	2,8	**-0,6**	-0,5	0,1
Secteur de la production de biens	451,3	**440,8**	9,1	**-10,5**	-23,3	-12,7	**-2,3**	-5,0	-2,8
Agriculture	32,1	**28,0**	2,5	**-4,1**	0,2	3,9	**-12,8**	0,7	16,2
Foresterie, pêche, mines, exploitation en carrière, et extraction de pétrole et de gaz [2]	45,1	**47,1**	3,0	**2,0**	-1,6	4,9	**4,4**	-3,3	11,6
Services publics	12,1	**12,4**	1,8	**0,3**	-3,9	-1,7	**2,5**	-23,9	-12,1
Construction	201,6	**189,3**	6,5	**-12,3**	-17,0	-7,1	**-6,1**	-8,2	-3,6
Fabrication	160,5	**164,0**	6,0	**3,5**	-0,9	-12,6	**2,2**	-0,5	-7,1
Secteur des services	1 866,1	**1 861,8**	12,0	**-4,3**	12,4	15,5	**-0,2**	0,7	0,8
Commerce	368,2	**377,0**	8,1	**8,8**	14,9	33,1	**2,4**	4,1	9,6
Transport et entreposage	119,6	**119,2**	5,2	**-0,4**	0,1	-5,9	**-0,3**	0,1	-4,7
Finance, assurances, immobilier et location	143,7	**139,6**	5,4	**-4,1**	4,0	-4,2	**-2,9**	2,9	-2,9
Services professionnels, scientifiques et techniques	178,4	**184,2**	5,9	**5,8**	9,8	10,4	**3,3**	5,6	6,0
Services aux entreprises, services relatifs aux bâtiments et autres services de soutien	97,7	**97,1**	4,9	**-0,6**	2,4	-4,0	**-0,6**	2,5	-4,0
Services d'enseignement	179,3	**176,7**	5,9	**-2,6**	-9,7	7,9	**-1,5**	-5,2	4,7
Soins de santé et assistance sociale	254,0	**251,2**	6,8	**-2,8**	-14,0	-24,8	**-1,1**	-5,3	-9,0
Information, culture et loisirs	121,5	**118,6**	5,1	**-2,9**	-3,0	0,4	**-2,4**	-2,5	0,3
Hébergement et services de restauration	184,8	**176,5**	6,2	**-8,3**	0,4	-1,6	**-4,5**	0,2	-0,9
Autres services	102,8	**104,1**	4,9	**1,3**	-1,3	-13,3	**1,3**	-1,2	-11,3
Administrations publiques	116,1	**117,6**	3,9	**1,5**	8,8	17,5	**1,3**	8,1	17,5

1. Erreur-type moyenne du changement entre deux mois (voir « Erreur d'échantillonnage » dans Qualité des données pour plus d'explications).
2. Également désigné par Ressources naturelles.

Note(s) : Tableaux CANSIM connexes 282-0087, 282-0088.

Tableau 5-1

Caractéristiques de la population active selon la région métropolitaine de recensement (données désaisonnalisées) — Moyennes mobiles de trois mois

	Février 2013	**Mars 2013**	E.-T.[1]	Variation depuis			Variation en pourcentage depuis		
				le mois dernier	décembre dernier	douze mois	**le mois dernier**	décembre dernier	douze mois
	en milliers (sauf les taux)								
St. John's, Terre-Neuve-et-Labrador									
Population	164,6	**165,0**	...	**0,4**	1,2	2,9	**0,2**	0,7	1,8
Population active	116,4	**114,8**	0,8	**-1,6**	-4,1	-1,6	**-1,4**	-3,4	-1,4
Emploi	108,3	**107,1**	0,8	**-1,2**	-3,4	-0,2	**-1,1**	-3,1	-0,2
Chômage	8,2	**7,8**	0,4	**-0,4**	-0,5	-1,3	**-4,9**	-6,0	-14,3
Taux d'activité	70,7	**69,6**	0,5	**-1,1**	-3,0	-2,2	...	...	...
Taux de chômage	7,0	**6,8**	0,3	**-0,2**	-0,2	-1,0	...	...	...
Taux d'emploi	65,8	**64,9**	0,5	**-0,9**	-2,6	-1,3	...	...	...
Halifax, Nouvelle-Écosse									
Population	345,6	**345,9**	...	**0,3**	1,0	4,0	**0,1**	0,3	1,2
Population active	241,0	**241,4**	1,1	**0,4**	1,5	1,2	**0,2**	0,6	0,5
Emploi	225,5	**226,2**	1,2	**0,7**	1,5	0,4	**0,3**	0,7	0,2
Chômage	15,5	**15,2**	0,6	**-0,3**	0,0	0,8	**-1,9**	0,0	5,6
Taux d'activité	69,7	**69,8**	0,3	**0,1**	0,2	-0,5	...	...	...
Taux de chômage	6,4	**6,3**	0,3	**-0,1**	0,0	0,3	...	...	...
Taux d'emploi	65,2	**65,4**	0,3	**0,2**	0,3	-0,6	...	...	...
Moncton, Nouveau-Brunswick									
Population	117,9	**118,1**	...	**0,2**	0,5	1,8	**0,2**	0,4	1,5
Population active	79,2	**78,9**	0,7	**-0,3**	-0,5	-1,3	**-0,4**	-0,6	-1,6
Emploi	74,2	**73,7**	0,7	**-0,5**	-0,5	-1,3	**-0,7**	-0,7	-1,7
Chômage	5,0	**5,2**	0,4	**0,2**	0,0	0,0	**4,0**	0,0	0,0
Taux d'activité	67,2	**66,8**	0,6	**-0,4**	-0,7	-2,2	...	...	...
Taux de chômage	6,3	**6,6**	0,5	**0,3**	0,1	0,1	...	...	...
Taux d'emploi	62,9	**62,4**	0,6	**-0,5**	-0,7	-2,1	...	...	...
Saint John, Nouveau-Brunswick									
Population	106,7	**106,7**	...	**0,0**	0,0	0,1	**0,0**	0,0	0,1
Population active	69,1	**69,5**	0,7	**0,4**	1,1	1,9	**0,6**	1,6	2,8
Emploi	62,5	**63,2**	0,7	**0,7**	1,6	1,2	**1,1**	2,6	1,9
Chômage	6,6	**6,3**	0,4	**-0,3**	-0,5	0,7	**-4,5**	-7,4	12,5
Taux d'activité	64,8	**65,1**	0,7	**0,3**	1,0	1,7	...	...	...
Taux de chômage	9,6	**9,1**	0,6	**-0,5**	-0,8	0,8	...	...	...
Taux d'emploi	58,6	**59,2**	0,7	**0,6**	1,5	1,0	...	...	...
Saguenay, Québec									
Population	126,7	**126,6**	...	**-0,1**	-0,1	-0,1	**-0,1**	-0,1	-0,1
Population active	77,7	**76,6**	0,9	**-1,1**	-0,9	0,6	**-1,4**	-1,2	0,8
Emploi	70,3	**70,6**	0,9	**0,3**	0,8	-0,8	**0,4**	1,1	-1,1
Chômage	7,4	**6,0**	0,4	**-1,4**	-1,6	1,3	**-18,9**	-21,1	27,7
Taux d'activité	61,3	**60,5**	0,7	**-0,8**	-0,7	0,5	...	...	...
Taux de chômage	9,5	**7,8**	0,5	**-1,7**	-2,0	1,6	...	...	...
Taux d'emploi	55,5	**55,8**	0,7	**0,3**	0,7	-0,6	...	...	...
Québec, Québec									
Population	645,5	**645,8**	...	**0,3**	0,9	5,2	**0,0**	0,1	0,8
Population active	443,8	**447,9**	3,3	**4,1**	8,3	-1,8	**0,9**	1,9	-0,4
Emploi	423,2	**428,1**	3,5	**4,9**	9,4	0,8	**1,2**	2,2	0,2
Chômage	20,6	**19,7**	1,5	**-0,9**	-1,3	-2,7	**-4,4**	-6,2	-12,1
Taux d'activité	68,8	**69,4**	0,5	**0,6**	1,2	-0,8	...	...	...
Taux de chômage	4,6	**4,4**	0,3	**-0,2**	-0,4	-0,6	...	...	...
Taux d'emploi	65,6	**66,3**	0,5	**0,7**	1,4	-0,4	...	...	...
Sherbrooke, Québec									
Population	168,1	**168,2**	...	**0,1**	0,4	2,0	**0,1**	0,2	1,2
Population active	103,7	**101,8**	1,1	**-1,9**	-4,8	-6,4	**-1,8**	-4,5	-5,9
Emploi	97,2	**95,4**	1,1	**-1,8**	-4,0	-5,0	**-1,9**	-4,0	-5,0
Chômage	6,5	**6,4**	0,5	**-0,1**	-0,9	-1,4	**-1,5**	-12,3	-17,9
Taux d'activité	61,7	**60,5**	0,7	**-1,2**	-3,0	-4,6	...	...	...
Taux de chômage	6,3	**6,3**	0,5	**0,0**	-0,5	-0,9	...	...	...
Taux d'emploi	57,8	**56,7**	0,7	**-1,1**	-2,5	-3,7	...	...	...

Voir les notes à la fin du tableau.

Tableau 5-1 – suite

Caractéristiques de la population active selon la région métropolitaine de recensement (données désaisonnalisées) — Moyennes mobiles de trois mois

	Février 2013	**Mars 2013**	E.-T.[1]	Variation depuis			Variation en pourcentage depuis		
				le mois dernier	décembre dernier	douze mois	**le mois dernier**	décembre dernier	douze mois
	en milliers (sauf les taux)								
Trois-Rivières, Québec									
Population	126,3	**126,3**	...	**0,0**	0,1	0,9	**0,0**	0,1	0,7
Population active	69,5	**70,4**	0,7	**0,9**	0,6	-7,4	**1,3**	0,9	-9,5
Emploi	63,9	**65,0**	0,7	**1,1**	0,9	-7,0	**1,7**	1,4	-9,7
Chômage	5,6	**5,4**	0,4	**-0,2**	-0,3	-0,4	**-3,6**	-5,3	-6,9
Taux d'activité	55,0	**55,7**	0,6	**0,7**	0,4	-6,3	...	...	...
Taux de chômage	8,1	**7,7**	0,5	**-0,4**	-0,5	0,2	...	...	...
Taux d'emploi	50,6	**51,5**	0,6	**0,9**	0,7	-5,9	...	...	...
Montréal, Québec									
Population	3 274,9	**3 277,5**	...	**2,6**	7,9	35,0	**0,1**	0,2	1,1
Population active	2 197,5	**2 189,4**	7,7	**-8,1**	-1,6	64,4	**-0,4**	-0,1	3,0
Emploi	2 030,9	**2 017,7**	8,0	**-13,2**	0,7	88,1	**-0,6**	0,0	4,6
Chômage	166,6	**171,6**	4,9	**5,0**	-2,4	-23,8	**3,0**	-1,4	-12,2
Taux d'activité	67,1	**66,8**	0,2	**-0,3**	-0,2	1,3	...	...	...
Taux de chômage	7,6	**7,8**	0,2	**0,2**	-0,1	-1,4	...	...	...
Taux d'emploi	62,0	**61,6**	0,2	**-0,4**	-0,1	2,1	...	...	...
Ottawa-Gatineau, Ontario/Québec									
Population	1 060,1	**1 061,2**	...	**1,1**	3,7	15,6	**0,1**	0,3	1,5
Population active	762,9	**754,3**	3,8	**-8,6**	-12,9	-3,7	**-1,1**	-1,7	-0,5
Emploi	714,6	**707,3**	3,8	**-7,3**	-9,2	-5,0	**-1,0**	-1,3	-0,7
Chômage	48,3	**47,0**	1,9	**-1,3**	-3,6	1,3	**-2,7**	-7,1	2,8
Taux d'activité	72,0	**71,1**	0,4	**-0,9**	-1,4	-1,4	...	...	...
Taux de chômage	6,3	**6,2**	0,2	**-0,1**	-0,4	0,2	...	...	...
Taux d'emploi	67,4	**66,7**	0,4	**-0,7**	-1,1	-1,4	...	...	...
Ottawa-Gatineau, partie québécoise, Ontario/Québec									
Population	264,0	**264,2**	...	**0,2**	0,7	3,2	**0,1**	0,3	1,2
Population active	183,8	**184,2**	1,3	**0,4**	0,5	-0,8	**0,2**	0,3	-0,4
Emploi	171,1	**171,8**	1,3	**0,7**	0,2	-3,2	**0,4**	0,1	-1,8
Chômage	12,7	**12,4**	0,6	**-0,3**	0,3	2,4	**-2,4**	2,5	24,0
Taux d'activité	69,6	**69,7**	0,5	**0,1**	0,0	-1,2	...	...	...
Taux de chômage	6,9	**6,7**	0,3	**-0,2**	0,1	1,3	...	...	...
Taux d'emploi	64,8	**65,0**	0,5	**0,2**	-0,1	-2,0	...	...	...
Ottawa-Gatineau, partie ontarienne, Ontario/Québec									
Population	796,1	**797,0**	...	**0,9**	3,0	12,4	**0,1**	0,4	1,6
Population active	579,1	**570,1**	3,6	**-9,0**	-13,4	-2,9	**-1,6**	-2,3	-0,5
Emploi	543,5	**535,4**	3,6	**-8,1**	-9,5	-1,9	**-1,5**	-1,7	-0,4
Chômage	35,6	**34,7**	1,8	**-0,9**	-3,8	-1,0	**-2,5**	-9,9	-2,8
Taux d'activité	72,7	**71,5**	0,5	**-1,2**	-2,0	-1,5	...	...	...
Taux de chômage	6,1	**6,1**	0,3	**0,0**	-0,5	-0,1	...	...	...
Taux d'emploi	68,3	**67,2**	0,5	**-1,1**	-1,4	-1,3	...	...	...
Kingston, Ontario									
Population	134,5	**134,6**	...	**0,1**	0,3	1,4	**0,1**	0,2	1,1
Population active	86,5	**87,0**	0,8	**0,5**	1,0	-2,5	**0,6**	1,2	-2,8
Emploi	80,7	**81,4**	0,8	**0,7**	1,7	-1,5	**0,9**	2,1	-1,8
Chômage	5,8	**5,5**	0,3	**-0,3**	-0,8	-1,1	**-5,2**	-12,7	-16,7
Taux d'activité	64,3	**64,6**	0,6	**0,3**	0,6	-2,6	...	...	...
Taux de chômage	6,7	**6,3**	0,4	**-0,4**	-1,0	-1,1	...	...	...
Taux d'emploi	60,0	**60,5**	0,6	**0,5**	1,2	-1,7	...	...	...
Peterborough, Ontario									
Population	103,3	**103,3**	...	**0,0**	0,1	0,6	**0,0**	0,1	0,6
Population active	55,7	**54,7**	1,0	**-1,0**	-1,7	-16,0	**-1,8**	-3,0	-22,6
Emploi	50,2	**49,1**	1,0	**-1,1**	-2,5	-14,9	**-2,2**	-4,8	-23,3
Chômage	5,5	**5,6**	0,5	**0,1**	0,8	-1,2	**1,8**	16,7	-17,6
Taux d'activité	53,9	**53,0**	1,0	**-0,9**	-1,7	-15,8	...	...	...
Taux de chômage	9,9	**10,2**	0,8	**0,3**	1,7	0,6	...	...	...
Taux d'emploi	48,6	**47,5**	1,0	**-1,1**	-2,5	-14,8	...	...	...

Voir les notes à la fin du tableau.

Tableau 5-1 – suite

Caractéristiques de la population active selon la région métropolitaine de recensement (données désaisonnalisées) — Moyennes mobiles de trois mois

	Février 2013	**Mars 2013**	E.-T.[1]	Variation depuis			Variation en pourcentage depuis		
				le mois dernier	décembre dernier	douze mois	**le mois dernier**	décembre dernier	douze mois
	en milliers (sauf les taux)								
Oshawa, Ontario									
Population	312,1	**312,6**	...	**0,5**	1,2	5,0	**0,2**	0,4	1,6
Population active	215,0	**215,3**	1,6	**0,3**	1,6	-1,6	**0,1**	0,7	-0,7
Emploi	194,8	**196,8**	1,6	**2,0**	3,8	-2,8	**1,0**	2,0	-1,4
Chômage	20,2	**18,5**	0,9	**-1,7**	-2,1	1,2	**-8,4**	-10,2	6,9
Taux d'activité	68,9	**68,9**	0,5	**0,0**	0,3	-1,6	...	...	...
Taux de chômage	9,4	**8,6**	0,4	**-0,8**	-1,0	0,6	...	...	...
Taux d'emploi	62,4	**63,0**	0,5	**0,6**	1,0	-1,9	...	...	...
Toronto, Ontario									
Population	4 933,4	**4 941,1**	...	**7,7**	23,3	95,8	**0,2**	0,5	2,0
Population active	3 357,0	**3 349,8**	10,6	**-7,2**	-2,5	126,1	**-0,2**	-0,1	3,9
Emploi	3 074,1	**3 067,0**	10,7	**-7,1**	-7,6	120,4	**-0,2**	-0,2	4,1
Chômage	282,9	**282,8**	6,5	**-0,1**	5,0	5,7	**0,0**	1,8	2,1
Taux d'activité	68,0	**67,8**	0,2	**-0,2**	-0,4	1,3	...	...	...
Taux de chômage	8,4	**8,4**	0,2	**0,0**	0,1	-0,2	...	...	...
Taux d'emploi	62,3	**62,1**	0,2	**-0,2**	-0,4	1,3	...	...	...
Hamilton, Ontario									
Population	628,0	**628,5**	...	**0,5**	1,4	6,1	**0,1**	0,2	1,0
Population active	412,2	**413,2**	2,9	**1,0**	6,7	-4,0	**0,2**	1,6	-1,0
Emploi	389,0	**387,8**	3,0	**-1,2**	5,3	-3,6	**-0,3**	1,4	-0,9
Chômage	23,3	**25,4**	1,4	**2,1**	1,5	-0,4	**9,0**	6,3	-1,6
Taux d'activité	65,6	**65,7**	0,5	**0,1**	0,9	-1,3	...	...	...
Taux de chômage	5,7	**6,1**	0,3	**0,4**	0,2	-0,1	...	...	...
Taux d'emploi	61,9	**61,7**	0,5	**-0,2**	0,7	-1,2	...	...	...
St. Catharines-Niagara, Ontario									
Population	340,2	**340,2**	...	**0,0**	0,1	0,9	**0,0**	0,0	0,3
Population active	218,0	**219,2**	1,7	**1,2**	1,0	4,2	**0,6**	0,5	2,0
Emploi	202,4	**201,9**	1,8	**-0,5**	0,8	3,2	**-0,2**	0,4	1,6
Chômage	15,5	**17,3**	0,8	**1,8**	0,2	0,9	**11,6**	1,2	5,5
Taux d'activité	64,1	**64,4**	0,5	**0,3**	0,2	1,0	...	...	...
Taux de chômage	7,1	**7,9**	0,4	**0,8**	0,1	0,3	...	...	...
Taux d'emploi	59,5	**59,3**	0,5	**-0,2**	0,2	0,7	...	...	...
Kitchener-Cambridge-Waterloo, Ontario									
Population	415,7	**416,1**	...	**0,4**	1,1	4,4	**0,1**	0,3	1,1
Population active	297,9	**298,6**	2,2	**0,7**	5,5	-4,8	**0,2**	1,9	-1,6
Emploi	275,6	**277,1**	2,2	**1,5**	4,2	-5,8	**0,5**	1,5	-2,1
Chômage	22,3	**21,5**	1,0	**-0,8**	1,3	1,0	**-3,6**	6,4	4,9
Taux d'activité	71,7	**71,8**	0,5	**0,1**	1,2	-1,9	...	...	...
Taux de chômage	7,5	**7,2**	0,3	**-0,3**	0,3	0,4	...	...	...
Taux d'emploi	66,3	**66,6**	0,5	**0,3**	0,8	-2,1	...	...	...
Brantford, Ontario									
Population	109,0	**109,0**	...	**0,0**	0,1	0,7	**0,0**	0,1	0,6
Population active	74,0	**74,4**	0,8	**0,4**	2,3	2,4	**0,5**	3,2	3,3
Emploi	68,3	**68,7**	0,8	**0,4**	2,5	3,1	**0,6**	3,8	4,7
Chômage	5,7	**5,7**	0,4	**0,0**	-0,2	-0,6	**0,0**	-3,4	-9,5
Taux d'activité	67,9	**68,3**	0,7	**0,4**	2,1	1,8	...	...	...
Taux de chômage	7,7	**7,7**	0,5	**0,0**	-0,5	-1,1	...	...	...
Taux d'emploi	62,7	**63,0**	0,7	**0,3**	2,2	2,4	...	...	...
Guelph, Ontario									
Population	116,2	**116,4**	...	**0,2**	0,5	2,0	**0,2**	0,4	1,7
Population active	82,1	**81,5**	0,8	**-0,6**	-0,8	-4,3	**-0,7**	-1,0	-5,0
Emploi	77,3	**76,7**	0,8	**-0,6**	-0,4	-4,5	**-0,8**	-0,5	-5,5
Chômage	4,8	**4,9**	0,4	**0,1**	-0,3	0,3	**2,1**	-5,8	6,5
Taux d'activité	70,7	**70,0**	0,7	**-0,7**	-1,0	-5,0	...	...	...
Taux de chômage	5,8	**6,0**	0,4	**0,2**	-0,3	0,6	...	...	...
Taux d'emploi	66,5	**65,9**	0,7	**-0,6**	-0,6	-5,1	...	...	...

Voir les notes à la fin du tableau.

Tableau 5-1 – suite

Caractéristiques de la population active selon la région métropolitaine de recensement (données désaisonnalisées) — Moyennes mobiles de trois mois

	Février 2013	**Mars 2013**	E.-T.[1]	Variation depuis			Variation en pourcentage depuis		
				le mois dernier	décembre dernier	douze mois	**le mois dernier**	décembre dernier	douze mois
	en milliers (sauf les taux)								
London, Ontario									
Population	417,9	**418,2**	...	**0,3**	0,8	3,5	**0,1**	0,2	0,8
Population active	270,7	**273,3**	2,0	**2,6**	4,5	6,7	**1,0**	1,7	2,5
Emploi	246,2	**247,0**	2,1	**0,8**	0,9	3,2	**0,3**	0,4	1,3
Chômage	24,5	**26,2**	1,0	**1,7**	3,6	3,4	**6,9**	15,9	14,9
Taux d'activité	64,8	**65,4**	0,5	**0,6**	1,0	1,1	...	...	...
Taux de chômage	9,1	**9,6**	0,4	**0,5**	1,2	1,0	...	...	...
Taux d'emploi	58,9	**59,1**	0,5	**0,2**	0,1	0,3	...	...	...
Windsor, Ontario									
Population	268,4	**268,5**	...	**0,1**	0,2	1,3	**0,0**	0,1	0,5
Population active	165,6	**165,7**	1,6	**0,1**	-3,3	-1,6	**0,1**	-2,0	-1,0
Emploi	150,4	**150,9**	1,6	**0,5**	-0,5	0,9	**0,3**	-0,3	0,6
Chômage	15,2	**14,9**	0,7	**-0,3**	-2,7	-2,5	**-2,0**	-15,3	-14,4
Taux d'activité	61,7	**61,7**	0,6	**0,0**	-1,3	-0,9	...	...	...
Taux de chômage	9,2	**9,0**	0,4	**-0,2**	-1,4	-1,4	...	...	...
Taux d'emploi	56,0	**56,2**	0,6	**0,2**	-0,2	0,1	...	...	...
Barrie, Ontario									
Population	164,1	**164,3**	...	**0,2**	0,4	1,7	**0,1**	0,2	1,0
Population active	123,4	**123,9**	1,4	**0,5**	7,2	10,3	**0,4**	6,2	9,1
Emploi	114,9	**114,9**	1,4	**0,0**	6,8	11,7	**0,0**	6,3	11,3
Chômage	8,6	**9,0**	0,7	**0,4**	0,4	-1,4	**4,7**	4,7	-13,5
Taux d'activité	75,2	**75,4**	0,9	**0,2**	4,2	5,5	...	...	...
Taux de chômage	7,0	**7,3**	0,6	**0,3**	-0,1	-1,9	...	...	...
Taux d'emploi	70,0	**69,9**	0,9	**-0,1**	3,9	6,4	...	...	...
Grand Sudbury, Ontario									
Population	138,3	**138,3**	...	**0,0**	-0,3	-1,1	**0,0**	-0,2	-0,8
Population active	89,7	**89,4**	0,8	**-0,3**	1,3	0,8	**-0,3**	1,5	0,9
Emploi	82,4	**82,4**	0,8	**0,0**	0,3	0,1	**0,0**	0,4	0,1
Chômage	7,3	**7,0**	0,3	**-0,3**	1,0	0,7	**-4,1**	16,7	11,1
Taux d'activité	64,9	**64,6**	0,6	**-0,3**	1,0	1,0	...	...	...
Taux de chômage	8,1	**7,8**	0,4	**-0,3**	1,0	0,7	...	...	...
Taux d'emploi	59,6	**59,6**	0,6	**0,0**	0,4	0,6	...	...	...
Thunder Bay, Ontario									
Population	103,1	**103,1**	...	**0,0**	0,0	0,6	**0,0**	0,0	0,6
Population active	64,2	**65,2**	0,6	**1,0**	1,8	-1,1	**1,6**	2,8	-1,7
Emploi	60,4	**61,1**	0,7	**0,7**	0,8	-1,8	**1,2**	1,3	-2,9
Chômage	3,8	**4,1**	0,3	**0,3**	1,0	0,6	**7,9**	32,3	17,1
Taux d'activité	62,3	**63,2**	0,6	**0,9**	1,7	-1,5	...	...	...
Taux de chômage	5,9	**6,3**	0,4	**0,4**	1,4	1,0	...	...	...
Taux d'emploi	58,6	**59,3**	0,6	**0,7**	0,8	-2,1	...	...	...
Winnipeg, Manitoba									
Population	637,4	**638,2**	...	**0,8**	2,5	8,7	**0,1**	0,4	1,4
Population active	443,9	**444,1**	1,3	**0,2**	3,4	1,6	**0,0**	0,8	0,4
Emploi	420,1	**420,3**	1,4	**0,2**	4,1	3,2	**0,0**	1,0	0,8
Chômage	23,8	**23,8**	0,8	**0,0**	-0,6	-1,6	**0,0**	-2,5	-6,3
Taux d'activité	69,6	**69,6**	0,2	**0,0**	0,3	-0,7	...	...	...
Taux de chômage	5,4	**5,4**	0,2	**0,0**	-0,1	-0,3	...	...	...
Taux d'emploi	65,9	**65,9**	0,2	**0,0**	0,4	-0,4	...	...	...
Regina, Saskatchewan									
Population	182,7	**183,1**	...	**0,4**	1,2	4,5	**0,2**	0,7	2,5
Population active	136,2	**136,6**	0,8	**0,4**	3,1	6,2	**0,3**	2,3	4,8
Emploi	131,0	**131,8**	0,8	**0,8**	4,0	6,5	**0,6**	3,1	5,2
Chômage	5,1	**4,8**	0,3	**-0,3**	-0,9	-0,3	**-5,9**	-15,8	-5,9
Taux d'activité	74,5	**74,6**	0,4	**0,1**	1,2	1,6	...	...	...
Taux de chômage	3,7	**3,5**	0,3	**-0,2**	-0,8	-0,4	...	...	...
Taux d'emploi	71,7	**72,0**	0,4	**0,3**	1,7	1,8	...	...	...

Voir les notes à la fin du tableau.

Tableau 5-1 – suite

Caractéristiques de la population active selon la région métropolitaine de recensement (données désaisonnalisées) — Moyennes mobiles de trois mois

	Février 2013	**Mars 2013**	E.-T.[1]	Variation depuis			Variation en pourcentage depuis		
				le mois dernier	décembre dernier	douze mois	**le mois dernier**	décembre dernier	douze mois
	en milliers (sauf les taux)								
Saskatoon, Saskatchewan									
Population	231,0	**231,7**	...	**0,7**	2,0	7,8	**0,3**	0,9	3,5
Population active	165,0	**165,8**	0,9	**0,8**	2,1	7,6	**0,5**	1,3	4,8
Emploi	157,3	**159,1**	1,0	**1,8**	4,5	10,2	**1,1**	2,9	6,9
Chômage	7,7	**6,7**	0,5	**-1,0**	-2,3	-2,6	**-13,0**	-25,6	-28,0
Taux d'activité	71,4	**71,6**	0,4	**0,2**	0,3	0,9	...	...	...
Taux de chômage	4,7	**4,0**	0,3	**-0,7**	-1,5	-1,9	...	...	...
Taux d'emploi	68,1	**68,7**	0,4	**0,6**	1,4	2,2	...	...	...
Calgary, Alberta									
Population	1 076,6	**1 079,8**	...	**3,2**	9,5	33,8	**0,3**	0,9	3,2
Population active	805,5	**801,8**	3,5	**-3,7**	3,8	15,7	**-0,5**	0,5	2,0
Emploi	765,0	**760,8**	3,7	**-4,2**	-0,2	14,4	**-0,5**	0,0	1,9
Chômage	40,5	**41,0**	1,8	**0,5**	4,0	1,3	**1,2**	10,8	3,3
Taux d'activité	74,8	**74,3**	0,3	**-0,5**	-0,3	-0,9	...	...	...
Taux de chômage	5,0	**5,1**	0,2	**0,1**	0,5	0,0	...	...	...
Taux d'emploi	71,1	**70,5**	0,3	**-0,6**	-0,6	-0,9	...	...	...
Edmonton, Alberta									
Population	1 009,7	**1 012,7**	...	**3,0**	9,5	35,6	**0,3**	0,9	3,6
Population active	735,5	**733,8**	3,3	**-1,7**	-4,7	23,7	**-0,2**	-0,6	3,3
Emploi	703,5	**703,1**	3,5	**-0,4**	-2,2	31,8	**-0,1**	-0,3	4,7
Chômage	32,0	**30,7**	1,7	**-1,3**	-2,4	-8,1	**-4,1**	-7,3	-20,9
Taux d'activité	72,8	**72,5**	0,3	**-0,3**	-1,1	-0,2	...	...	...
Taux de chômage	4,4	**4,2**	0,2	**-0,2**	-0,3	-1,3	...	...	...
Taux d'emploi	69,7	**69,4**	0,4	**-0,3**	-0,9	0,7	...	...	...
Kelowna, Colombie-Britannique									
Population	150,3	**150,4**	...	**0,1**	0,2	0,4	**0,1**	0,1	0,3
Population active	96,8	**94,9**	1,9	**-1,9**	-5,4	-5,8	**-2,0**	-5,4	-5,8
Emploi	90,4	**88,7**	1,8	**-1,7**	-4,2	-3,5	**-1,9**	-4,5	-3,8
Chômage	6,4	**6,2**	0,9	**-0,2**	-1,2	-2,3	**-3,1**	-16,2	-27,1
Taux d'activité	64,4	**63,1**	1,3	**-1,3**	-3,7	-4,0	...	...	...
Taux de chômage	6,6	**6,5**	0,9	**-0,1**	-0,9	-1,9	...	...	...
Taux d'emploi	60,1	**59,0**	1,2	**-1,1**	-2,9	-2,5	...	...	...
Abbotsford-Mission, Colombie-Britannique									
Population	146,3	**146,4**	...	**0,1**	0,3	1,2	**0,1**	0,2	0,8
Population active	99,6	**99,4**	0,8	**-0,2**	-0,2	0,4	**-0,2**	-0,2	0,4
Emploi	92,6	**92,4**	0,9	**-0,2**	0,4	3,5	**-0,2**	0,4	3,9
Chômage	7,0	**7,0**	0,4	**0,0**	-0,6	-3,0	**0,0**	-7,9	-30,0
Taux d'activité	68,1	**67,9**	0,6	**-0,2**	-0,3	-0,3	...	...	...
Taux de chômage	7,0	**7,0**	0,4	**0,0**	-0,6	-3,1	...	...	...
Taux d'emploi	63,3	**63,1**	0,6	**-0,2**	0,1	1,9	...	...	...
Vancouver, Colombie-Britannique									
Population	2 079,7	**2 083,0**	...	**3,3**	9,9	37,4	**0,2**	0,5	1,8
Population active	1 357,8	**1 366,9**	5,1	**9,1**	4,3	10,8	**0,7**	0,3	0,8
Emploi	1 271,3	**1 273,8**	5,1	**2,5**	2,5	7,5	**0,2**	0,2	0,6
Chômage	86,6	**93,1**	2,9	**6,5**	1,7	3,3	**7,5**	1,9	3,7
Taux d'activité	65,3	**65,6**	0,2	**0,3**	-0,1	-0,7	...	...	...
Taux de chômage	6,4	**6,8**	0,2	**0,4**	0,1	0,2	...	...	...
Taux d'emploi	61,1	**61,2**	0,2	**0,1**	-0,1	-0,7	...	...	...
Victoria, Colombie-Britannique									
Population	303,6	**303,7**	...	**0,1**	0,4	2,0	**0,0**	0,1	0,7
Population active	199,4	**195,8**	1,5	**-3,6**	-2,5	-4,2	**-1,8**	-1,3	-2,1
Emploi	188,6	**185,0**	1,5	**-3,6**	-2,5	-4,3	**-1,9**	-1,3	-2,3
Chômage	10,7	**10,8**	0,6	**0,1**	0,0	0,1	**0,9**	0,0	0,9
Taux d'activité	65,7	**64,5**	0,5	**-1,2**	-0,9	-1,8	...	...	...
Taux de chômage	5,4	**5,5**	0,3	**0,1**	0,1	0,1	...	...	...
Taux d'emploi	62,1	**60,9**	0,5	**-1,2**	-0,9	-1,8	...	...	...

1. Erreur-type moyenne du changement entre deux mois (voir « Erreur d'échantillonnage » dans Qualité des données pour plus d'explications).

Note(s) : Les estimations sont fondées sur les chiffres de population du Recensement de 2006. Tableau CANSIM connexe 282-0116.

Tableau 5-2
Caractéristiques de la population active selon la région métropolitaine de recensement (données désaisonnalisées) — Données mensuelles

	Février 2013	**Mars 2013**	E.-T.[1]	Variation depuis			Variation en pourcentage depuis		
				le mois dernier	décembre dernier	douze mois	**le mois dernier**	décembre dernier	douze mois
	en milliers (sauf les taux)								
Montréal, Québec									
Population	3 277,6	**3 280,1**	...	**2,5**	7,9	35,0	**0,1**	0,2	1,1
Population active	2 187,5	**2 176,0**	15,8	**-11,5**	-24,4	40,2	**-0,5**	-1,1	1,9
Emploi	2 024,4	**1 995,9**	15,9	**-28,5**	-39,4	53,0	**-1,4**	-1,9	2,7
Chômage	163,1	**180,1**	11,8	**17,0**	15,0	-12,9	**10,4**	9,1	-6,7
Taux d'activité	66,7	**66,3**	0,5	**-0,4**	-0,9	0,5	...	...	...
Taux de chômage	7,5	**8,3**	0,5	**0,8**	0,8	-0,7	...	...	...
Taux d'emploi	61,8	**60,8**	0,5	**-1,0**	-1,4	0,9	...	...	...
Toronto, Ontario									
Population	4 941,2	**4 947,9**	...	**6,7**	23,2	94,4	**0,1**	0,5	1,9
Population active	3 368,7	**3 334,8**	21,6	**-33,9**	-21,7	109,3	**-1,0**	-0,6	3,4
Emploi	3 074,7	**3 058,4**	21,3	**-16,3**	-21,3	98,8	**-0,5**	-0,7	3,3
Chômage	294,0	**276,4**	15,8	**-17,6**	-0,4	10,5	**-6,0**	-0,1	3,9
Taux d'activité	68,2	**67,4**	0,4	**-0,8**	-0,8	0,9	...	...	...
Taux de chômage	8,7	**8,3**	0,5	**-0,4**	0,1	0,1	...	...	...
Taux d'emploi	62,2	**61,8**	0,4	**-0,4**	-0,7	0,8	...	...	...
Vancouver, Colombie-Britannique									
Population	2 083,0	**2 085,8**	...	**2,8**	9,8	37,0	**0,1**	0,5	1,8
Population active	1 361,8	**1 384,1**	11,0	**22,3**	27,3	24,8	**1,6**	2,0	1,8
Emploi	1 274,4	**1 280,4**	10,7	**6,0**	7,6	10,4	**0,5**	0,6	0,8
Chômage	87,4	**103,7**	7,1	**16,3**	19,7	14,5	**18,6**	23,5	16,3
Taux d'activité	65,4	**66,4**	0,5	**1,0**	1,0	0,1	...	...	...
Taux de chômage	6,4	**7,5**	0,5	**1,1**	1,3	0,9	...	...	...
Taux d'emploi	61,2	**61,4**	0,5	**0,2**	0,1	-0,6	...	...	...

1. Erreur-type moyenne du changement entre deux mois (voir « Erreur d'échantillonnage » dans Qualité des données pour plus d'explications).
Note(s) : Les estimations sont fondées sur les chiffres de population du Recensement de 2006. Tableau CANSIM connexe 282-0117.

Tableau 6-1

Caractéristiques de la population active selon la province et la région économique [1], données non désaisonnalisées, moyennes mobiles de trois mois se terminant en mars 2012 et mars 2013

	Population	Population active			Taux d'activité	Taux de chômage	Taux d'emploi
		Population active	Emploi	Chômage			
	en milliers						
Canada [2]							
2012	28 181,8	18 512,0	17 069,7	1 442,3	65,7	7,8	60,6
2013	28 526,3	18 764,7	17 355,3	1 409,3	65,8	7,5	60,8
Terre-Neuve-et-Labrador							
2012	428,5	252,8	215,6	37,3	59,0	14,8	50,3
2013	429,0	257,8	222,8	35,0	60,1	13,6	51,9
Avalon Peninsula *[1010]*							
2012	221,6	144,4	129,0	15,4	65,2	10,7	58,2
2013	223,6	144,0	131,4	12,6	64,4	8,8	58,8
Côte-sud-Burin Peninsula *[1020]*							
2012	30,3	15,7	12,3	3,4	51,8	21,7	40,6
2013	29,9	16,0	12,5	3,5	53,5	21,9	41,8
Côte-ouest-Northern Peninsula-Labrador *[1030]*							
2012	86,4	47,9	39,1	8,7	55,4	18,2	45,3
2013	85,8	51,2	41,9	9,3	59,7	18,2	48,8
Notre Dame-Central Bonavista Bay *[1040]*							
2012	90,3	44,9	35,1	9,8	49,7	21,8	38,9
2013	89,7	46,5	37,0	9,5	51,8	20,4	41,2
Île-du-Prince-Édouard							
2012	120,1	78,0	67,3	10,8	64,9	13,8	56,0
2013	120,6	81,6	70,0	11,6	67,7	14,2	58,0
Nouvelle-Écosse							
2012	779,8	489,0	444,0	44,9	62,7	9,2	56,9
2013	781,0	491,2	440,0	51,2	62,9	10,4	56,3
Cape Breton *[1210]*							
2012	111,3	60,9	52,6	8,3	54,7	13,6	47,3
2013	110,2	59,2	48,3	11,0	53,7	18,6	43,8
Côte-nord *[1220]*							
2012	129,5	79,6	69,7	9,8	61,5	12,3	53,8
2013	128,8	77,5	67,5	10,0	60,2	12,9	52,4
Annapolis Valley *[1230]*							
2012	99,5	55,7	50,0	5,6	56,0	10,1	50,3
2013	99,5	59,8	52,9	6,9	60,1	11,5	53,2
Sud *[1240]*							
2012	97,6	55,0	48,7	6,4	56,4	11,6	49,9
2013	96,6	55,9	48,5	7,4	57,9	13,2	50,2
Halifax *[1250]*							
2012	341,9	237,8	223,0	14,9	69,6	6,3	65,2
2013	345,9	238,7	222,8	15,9	69,0	6,7	64,4
Nouveau-Brunswick							
2012	620,4	379,8	337,6	42,2	61,2	11,1	54,4
2013	619,9	384,8	338,6	46,2	62,1	12,0	54,6
Campbellton-Miramichi *[1310]*							
2012	128,3	67,5	54,7	12,8	52,6	19,0	42,6
2013	126,7	72,6	57,8	14,7	57,3	20,2	45,6
Moncton-Richibucto *[1320]*							
2012	173,0	112,8	103,0	9,8	65,2	8,7	59,5
2013	174,3	112,0	101,7	10,4	64,3	9,3	58,3
Saint John-St. Stephen *[1330]*							
2012	144,6	90,5	81,6	8,9	62,6	9,8	56,4
2013	144,5	90,7	81,2	9,4	62,8	10,4	56,2

Voir les notes à la fin du tableau.

Tableau 6-1 – suite

Caractéristiques de la population active selon la province et la région économique [1], données non désaisonnalisées, moyennes mobiles de trois mois se terminant en mars 2012 et mars 2013

	Population	Population active			Taux d'activité	Taux de chômage	Taux d'emploi
		Population active	Emploi	Chômage			
	en milliers						
Fredericton-Oromocto *[1340]*							
2012	109,9	70,4	64,5	5,9	64,1	8,4	58,7
2013	110,7	70,8	64,1	6,7	64,0	9,5	57,9
Edmundston-Woodstock *[1350]*							
2012	64,6	38,6	33,8	4,8	59,8	12,4	52,3
2013	63,8	38,8	33,8	4,9	60,8	12,6	53,0
Québec							
2012	6 614,2	4 215,8	3 833,7	382,1	63,7	9,1	58,0
2013	6 671,4	4 294,5	3 936,2	358,3	64,4	8,3	59,0
Gaspésie-Îles-de-la-Madeleine *[2410]*							
2012	78,6	39,2	33,8	5,5	49,9	14,0	43,0
2013	78,5	40,1	31,9	8,1	51,1	20,2	40,6
Bas-Saint-Laurent *[2415]*							
2012	166,6	99,3	89,9	9,3	59,6	9,4	54,0
2013	166,1	99,6	86,5	13,0	60,0	13,1	52,1
Capitale-Nationale *[2420]*							
2012	592,2	401,3	374,3	27,0	67,8	6,7	63,2
2013	597,2	399,1	376,5	22,6	66,8	5,7	63,0
Chaudière-Appalaches *[2425]*							
2012	334,7	220,2	206,6	13,5	65,8	6,1	61,7
2013	336,5	223,8	209,5	14,3	66,5	6,4	62,3
Estrie *[2430]*							
2012	259,7	153,6	139,9	13,7	59,1	8,9	53,9
2013	261,9	161,2	149,8	11,4	61,6	7,1	57,2
Centre-du-Québec *[2433]*							
2012	191,5	106,1	94,8	11,3	55,4	10,7	49,5
2013	192,9	115,7	107,9	7,8	60,0	6,7	55,9
Montérégie *[2435]*							
2012	1 198,5	776,5	713,1	63,4	64,8	8,2	59,5
2013	1 210,8	807,2	754,7	52,4	66,7	6,5	62,3
Montréal *[2440]*							
2012	1 627,1	1 027,7	911,1	116,6	63,2	11,3	56,0
2013	1 640,2	1 056,7	944,2	112,5	64,4	10,6	57,6
Laval *[2445]*							
2012	336,8	226,0	205,7	20,4	67,1	9,0	61,1
2013	342,3	228,3	213,5	14,7	66,7	6,4	62,4
Lanaudière *[2450]*							
2012	395,5	268,3	241,0	27,3	67,8	10,2	60,9
2013	400,9	255,1	230,5	24,5	63,6	9,6	57,5
Laurentides *[2455]*							
2012	468,1	307,2	284,2	23,1	65,6	7,5	60,7
2013	474,8	320,7	298,5	22,3	67,5	7,0	62,9
Outaouais *[2460]*							
2012	309,1	208,4	194,2	14,1	67,4	6,8	62,8
2013	313,1	205,6	189,2	16,4	65,7	8,0	60,4
Abitibi-Témiscamingue *[2465]*							
2012	117,8	71,0	65,9	5,1	60,3	7,2	55,9
2013	118,0	78,2	71,7	6,5	66,3	8,3	60,8
Mauricie *[2470]*							
2012	222,0	130,5	117,1	13,4	58,8	10,3	52,7
2013	222,2	114,7	102,3	12,3	51,6	10,7	46,0

Voir les notes à la fin du tableau.

Tableau 6-1 – suite

Caractéristiques de la population active selon la province et la région économique [1], données non désaisonnalisées, moyennes mobiles de trois mois se terminant en mars 2012 et mars 2013

	Population	Population active			Taux d'activité	Taux de chômage	Taux d'emploi
		Population active	Emploi	Chômage			
	en milliers						
Saguenay-Lac-Saint-Jean *[2475]*							
2012	225,3	127,4	115,4	11,9	56,5	9,3	51,2
2013	225,2	136,0	120,9	15,2	60,4	11,2	53,7
Côte-Nord et Nord-du-Québec *[2480, 2490]*							
2012	90,7	53,0	46,7	6,3	58,4	11,9	51,5
2013	90,9	52,6	48,5	4,1	57,9	7,8	53,4
Ontario							
2012	11 015,2	7 224,4	6 656,4	568,0	65,6	7,9	60,4
2013	11 149,9	7 319,2	6 743,9	575,2	65,6	7,9	60,5
Ottawa *[3510]*							
2012	1 057,2	740,8	690,9	49,9	70,1	6,7	65,4
2013	1 070,5	732,0	686,0	46,0	68,4	6,3	64,1
Kingston-Pembroke *[3515]*							
2012	371,6	229,6	214,4	15,2	61,8	6,6	57,7
2013	372,5	228,8	213,8	15,0	61,4	6,6	57,4
Muskoka-Kawarthas *[3520]*							
2012	319,5	192,6	176,0	16,7	60,3	8,7	55,1
2013	320,7	172,5	156,5	16,0	53,8	9,3	48,8
Toronto *[3530]*							
2012	5 104,6	3 355,9	3 073,8	282,2	65,7	8,4	60,2
2013	5 200,5	3 475,6	3 185,7	289,9	66,8	8,3	61,3
Kitchener-Waterloo-Barrie *[3540]*							
2012	1 045,9	731,6	680,8	50,8	69,9	6,9	65,1
2013	1 058,9	744,6	694,8	49,9	70,3	6,7	65,6
Hamilton-Niagara Peninsula *[3550]*							
2012	1 175,0	758,6	702,8	55,8	64,6	7,4	59,8
2013	1 184,8	764,8	707,1	57,7	64,6	7,5	59,7
London *[3560]*							
2012	543,1	346,2	318,0	28,2	63,7	8,1	58,6
2013	547,4	353,1	322,5	30,6	64,5	8,7	58,9
Windsor-Sarnia *[3570]*							
2012	518,9	324,1	289,4	34,8	62,5	10,7	55,8
2013	518,5	314,0	285,1	29,0	60,6	9,2	55,0
Stratford-Bruce Peninsula *[3580]*							
2012	245,7	163,8	156,3	7,5	66,7	4,6	63,6
2013	245,6	152,7	144,2	8,5	62,2	5,6	58,7
Nord-est *[3590]*							
2012	460,6	271,8	251,8	19,9	59,0	7,3	54,7
2013	457,7	272,1	246,9	25,2	59,4	9,3	53,9
Nord-ouest *[3595]*							
2012	173,1	109,5	102,3	7,2	63,3	6,6	59,1
2013	172,8	108,8	101,4	7,4	63,0	6,8	58,7
Manitoba							
2012	959,7	654,8	618,0	36,8	68,2	5,6	64,4
2013	969,1	663,8	630,0	33,8	68,5	5,1	65,0
Sud-est *[4610]*							
2012	83,6	58,6	55,3	3,3	70,1	5,6	66,1
2013	84,9	58,5	56,3	2,2	68,9	3,8	66,3
Centre sud *[4620]*							
2012	48,0	30,2	29,5	0,8	62,9	2,6	61,5
2013	48,6	32,6	31,6	1,0	67,1	3,1	65,0

Voir les notes à la fin du tableau.

Tableau 6-1 – suite

Caractéristiques de la population active selon la province et la région économique [1], données non désaisonnalisées, moyennes mobiles de trois mois se terminant en mars 2012 et mars 2013

	Population	Population active			Taux d'activité	Taux de chômage	Taux d'emploi
		Population active	Emploi	Chômage			
	en milliers						
Sud-ouest *[4630]*							
2012	83,8	56,5	53,8	2,7	67,4	4,8	64,2
2013	84,1	59,6	57,1	2,5	70,9	4,2	67,9
Centre nord *[4640]*							
2012	36,7	23,6	22,7	0,9	64,3	3,8	61,9
2013	36,8	25,6	25,0	0,6	69,6	2,3	67,9
Winnipeg *[4650]*							
2012	575,2	396,6	372,3	24,3	68,9	6,1	64,7
2013	582,6	401,8	378,5	23,3	69,0	5,8	65,0
Interlake *[4660]*							
2012	72,9	51,2	48,8	2,3	70,2	4,5	66,9
2013	73,4	49,4	47,5	1,9	67,3	3,8	64,7
Parklands et Nord *[4670, 4680]*							
2012	59,4	38,1	35,6	2,6	64,1	6,8	59,9
2013	58,5	36,3	34,0	2,3	62,1	6,3	58,1
Saskatchewan							
2012	805,8	550,0	521,4	28,6	68,3	5,2	64,7
2013	819,7	568,9	546,4	22,5	69,4	4,0	66,7
Regina-Moose Mountain *[4710]*							
2012	239,8	172,1	165,6	6,5	71,8	3,8	69,1
2013	245,0	178,2	171,9	6,3	72,7	3,5	70,2
Swift Current-Moose Jaw *[4720]*							
2012	81,0	49,1	46,8	2,3	60,6	4,7	57,8
2013	81,2	54,4	53,3	1,1	67,0	2,0	65,6
Saskatoon-Biggar *[4730]*							
2012	268,3	184,6	174,5	10,1	68,8	5,5	65,0
2013	275,9	193,8	186,8	7,0	70,2	3,6	67,7
Yorkton-Melville *[4740]*							
2012	62,7	41,5	39,4	2,1	66,2	5,1	62,8
2013	62,5	41,3	39,1	2,2	66,1	5,3	62,6
Prince Albert et Nord *[4750, 4760]*							
2012	153,9	102,6	95,1	7,6	66,7	7,4	61,8
2013	155,1	101,2	95,3	5,9	65,2	5,8	61,4
Alberta							
2012	3 037,5	2 221,9	2 108,7	113,2	73,1	5,1	69,4
2013	3 128,5	2 258,7	2 153,0	105,7	72,2	4,7	68,8
Lethbridge-Medicine Hat *[4810]*							
2012	220,5	153,5	146,4	7,0	69,6	4,6	66,4
2013	225,2	146,5	139,5	7,0	65,1	4,8	61,9
Camrose-Drumheller *[4820]*							
2012	156,4	112,6	108,7	3,9	72,0	3,5	69,5
2013	158,7	110,8	107,7	3,1	69,8	2,8	67,9
Calgary *[4830]*							
2012	1 124,4	838,1	795,4	42,6	74,5	5,1	70,7
2013	1 161,3	852,4	808,7	43,7	73,4	5,1	69,6
Banff-Jasper-Rocky Mountain House *[4840]*							
2012	71,9	55,0	52,9	2,1	76,5	3,8	73,6
2013	73,1	53,2	50,9	2,3	72,8	4,3	69,6
Red Deer *[4850]*							
2012	155,7	115,3	109,1	6,2	74,1	5,4	70,1
2013	159,9	119,4	112,3	7,1	74,7	5,9	70,2

Voir les notes à la fin du tableau.

Tableau 6-1 – suite

Caractéristiques de la population active selon la province et la région économique [1], données non désaisonnalisées, moyennes mobiles de trois mois se terminant en mars 2012 et mars 2013

	Population	Population active			Taux d'activité	Taux de chômage	Taux d'emploi
		Population active	Emploi	Chômage			
	en milliers						
Edmonton *[4860]*							
2012	1 013,0	729,9	688,8	41,1	72,1	5,6	68,0
2013	1 048,6	752,0	718,8	33,2	71,7	4,4	68,5
Athabasca-Grande Prairie-Peace River *[4870]*							
2012	191,1	133,8	127,3	6,5	70,0	4,9	66,6
2013	193,8	138,3	132,6	5,7	71,4	4,1	68,4
Wood Buffalo-Cold Lake *[4880]*							
2012	104,4	83,9	80,0	3,9	80,4	4,6	76,6
2013	107,9	86,2	82,6	3,5	79,9	4,1	76,6
Colombie-Britannique							
2012	3 800,6	2 445,4	2 267,0	178,5	64,3	7,3	59,6
2013	3 837,2	2 444,3	2 274,4	169,9	63,7	7,0	59,3
Île de Vancouver et la Côte *[5910]*							
2012	657,5	395,8	370,0	25,8	60,2	6,5	56,3
2013	659,7	395,1	367,9	27,2	59,9	6,9	55,8
Lower Mainland-Sud-ouest *[5920]*							
2012	2 334,0	1 517,9	1 410,0	107,9	65,0	7,1	60,4
2013	2 373,8	1 535,7	1 427,1	108,6	64,7	7,1	60,1
Thompson-Okanagan *[5930]*							
2012	436,9	276,1	250,0	26,1	63,2	9,5	57,2
2013	433,8	261,1	242,6	18,6	60,2	7,1	55,9
Kootenay *[5940]*							
2012	127,1	80,1	74,9	5,2	63,0	6,5	58,9
2013	126,4	84,1	79,5	4,6	66,5	5,5	62,9
Cariboo *[5950]*							
2012	127,1	88,5	81,9	6,6	69,6	7,5	64,4
2013	126,1	84,1	78,5	5,6	66,7	6,7	62,3
Côte-nord et Nechako *[5960, 5970]*							
2012	66,3	45,9	40,5	5,4	69,2	11,8	61,1
2013	65,4	42,9	39,5	3,5	65,6	8,2	60,4
Nord-est *[5980]*							
2012	51,6	41,1	39,7	1,5	79,7	3,6	76,9
2013	52,1	41,3	39,4	1,9	79,3	4,6	75,6

1. Pour une description géographique des régions économiques, voir le Guide de l'Enquête sur la population active (numéro 71-543-GIF au catalogue).
2. Les estimations pour le Canada sont une somme des totaux provinciaux et excluent les estimations de territoire du Yukon, des territoires du Nord-ouest et de Nunavut.

Note(s) : Tableau CANSIM connexe 282-0054.

Tableau 6-2
Caractéristiques de la population active selon les territoires, données non désaisonnalisées, moyennes mobiles de trois mois se terminant en mars 2012 et mars 2013

	Population	Population active			Taux d'activité	Taux de chômage	Taux d'emploi
		Population active	Emploi	Chômage			
	en milliers				pourcentage		
Yukon [1]							
2012	26,8	20,1	18,3	1,8	75,0	9,0	68,3
2013	27,4	19,8	18,4	1,5	72,3	7,6	67,2
Territoires du Nord-Ouest [2]							
2012	32,1	24,2	22,1	2,1	75,4	8,7	68,8
2013	32,1	23,7	21,8	1,9	73,8	8,0	67,9
Nunavut [3]							
2012	20,9	13,6	11,5	2,1	64,8	15,3	54,9
2013	21,5	13,7	12,2	1,6	64,1	11,4	56,8

1. Depuis 1992, l'Enquête sur la population active (EPA) est réalisée dans le Yukon au moyen d'une méthodologie différente adaptée à certaines difficultés opérationnelles associées aux régions éloignées. Ces estimations ne sont pas incluses dans les totaux nationaux. En 1995, on a remanié l'échantillon de l'EPA du Yukon. Ce remaniement a entre autres eu pour effet d'accroître la population visée de 85 % à 92 %, ce qui s'est traduit par la hausse marquée des estimations trimestrielles des moyennes mobiles de janvier, de février et de mars 1995 pour toutes les estimations de niveaux. Par conséquent, on avertit les utilisateurs d'être prudents lorsqu'ils comparent les estimations qui remontent avant janvier 1995 aux estimations subséquentes.
2. Depuis 2001, on réalise l'Enquête sur la population active (EPA) au territoires du Nord-Ouest en appliquant une autre méthodologie qui remédie à certaines des difficultés d'ordre opérationnel inhérentes aux collectivités éloignées. Ces estimations ne sont pas incluses dans les totaux nationaux.
3. Depuis 2004, l'Enquête sur la population active (EPA) au Nunavut est réalisée en appliquant une méthodologie différente qui remédie à certaines difficultés d'ordre opérationnel inhérentes aux collectivités éloignées. Ces estimations ne sont pas incluses dans les totaux nationaux. De 2004 à 2007, les estimations représentent environ 70 % de l'ensemble de la population du Nunavut âgée de 15 ans ou plus. À partir de 2008, la couverture a été augmentée à 92 %. Avec ce changement de couverture, les utilisateurs ne devraient pas comparer les estimations qui remontent à avant 2008 aux estimations subséquentes. Les estimations de 2004 à 2007 sont basées sur les 10 communautés principales du Nunavut : Iqaluit, Cambridge Bay, Baker Lake, Arviat, Rankin Inlet, Kugluktuk, Pond Inlet, Cape Dorset, Pangnirtung et Igloolik. Les estimations de 2008 jusqu'à maintenant couvrent les dix communautés citées ci-haut ainsi que : Taloyoak, Gjoa Haven, Kugaaruk, Coral Harbour, Repulse Bay, Qikiqtarjuaq, Arctic Bay, Hall Beach et Clyde River.

Note(s) : Tableau CANSIM connexe 282-0100.

Tableau 7
Heures habituelles et salaires moyens des employés selon certaines caractéristiques, Canada, données non désaisonnalisées

	Employés				Temps plein			Temps partiel		
	Nombre	Heures hebdo-madaires moyennes	Salaire hebdo-madaire moyen	Salaire horaire moyen	Nombre	Heures hebdo-madaires moyennes	Salaire hebdo-madaire moyen	Nombre	Heures hebdo-madaires moyennes	Salaire hebdo-madaire moyen
	milliers		dollars courants		milliers		dollars courants	milliers		dollars courants
Mars 2013										
15 ans et plus	14 644,3	34,9	879,01	24,15	11 806,1	39,3	1 019,00	2 838,2	16,9	296,71
15 à 24 ans	2 223,3	25,8	392,02	14,01	1 038,5	38,7	641,51	1 184,8	14,5	173,34
25 ans et plus	12 421,0	36,6	966,19	25,96	10 767,6	39,3	1 055,41	1 653,4	18,7	385,11
Hommes	7 285,4	37,4	1 007,50	26,12	6 364,0	40,5	1 113,98	921,4	16,0	272,05
Femmes	7 359,0	32,5	751,82	22,20	5 442,1	37,8	907,94	1 916,9	17,4	308,56
Couverture syndicale										
Couvert par un syndicat	4 668,8	35,5	988,72	27,45	3 946,9	38,6	1 090,89	721,9	18,5	430,17
Non couvert par un syndicat	9 975,6	34,7	827,67	22,61	7 859,2	39,6	982,90	2 116,3	16,4	251,18
Permanence de l'emploi										
Permanent	12 819,7	35,9	917,63	24,74	10 783,3	39,3	1 031,50	2 036,4	17,9	314,66
Temporaire	1 824,7	28,4	607,71	20,03	1 022,8	39,3	887,28	801,9	14,4	251,13
Profession										
Gestion	981,3	39,7	1 512,54	37,97	952,7	40,4	1 540,54	28,7	18,3	581,80
Affaires, finance et administration	2 876,7	35,2	815,62	22,68	2 461,5	38,2	900,32	415,1	17,5	313,37
Sciences naturelles et appliquées	1 163,3	38,3	1 281,76	33,39	1 112,8	39,2	1 312,54	50,5	18,8	603,87
Secteur de la santé	1 005,8	33,6	930,19	27,56	762,0	38,1	1 058,29	243,8	19,7	529,86
Sciences sociales, enseignement, administration publique et religion	1 498,6	33,8	1 062,84	30,99	1 199,2	38,1	1 216,60	299,4	16,6	446,96
Arts, culture, sports et loisirs	350,0	29,1	756,06	23,59	226,0	38,3	1 044,32	124,0	12,4	230,72
Ventes et services	3 755,2	30,0	521,82	16,17	2 297,7	38,4	717,60	1 457,6	16,6	213,20
Métiers, transport et machinerie	2 054,7	39,7	968,51	23,96	1 894,5	41,6	1 024,64	160,2	17,6	304,92
Professions propres au secteur primaire	233,8	41,9	1 014,54	23,18	208,4	45,2	1 111,62	25,4	14,7	219,02
Transformation, fabrication et services d'utilité publique	724,8	38,8	787,93	20,02	691,4	39,9	814,44	33,5	17,5	240,77
Mars 2012										
15 ans et plus	14 509,7	35,0	859,73	23,65	11 704,2	39,3	995,35	2 805,5	16,9	293,94
15 à 24 ans	2 212,6	26,1	383,70	13,67	1 045,3	38,9	619,21	1 167,4	14,6	172,82
25 ans et plus	12 297,1	36,6	945,38	25,45	10 658,9	39,3	1 032,23	1 638,1	18,6	380,25
Hommes	7 230,6	37,6	984,90	25,47	6 364,9	40,5	1 083,31	865,7	16,1	261,38
Femmes	7 279,1	32,3	735,39	21,85	5 339,3	37,8	890,50	1 939,8	17,3	308,47
Couverture syndicale										
Couvert par un syndicat	4 617,7	35,4	969,30	26,96	3 909,1	38,5	1 066,02	708,6	18,9	435,74
Non couvert par un syndicat	9 892,0	34,7	808,58	22,10	7 795,1	39,7	959,91	2 096,9	16,3	246,02
Permanence de l'emploi										
Permanent	12 728,4	36,0	900,53	24,23	10 757,9	39,3	1 008,10	1 970,5	18,0	313,22
Temporaire	1 781,3	27,4	568,20	19,52	946,3	38,9	850,35	835,0	14,4	248,44
Profession										
Gestion	957,9	39,7	1 485,94	37,57	931,3	40,3	1 512,26	26,6	18,9	564,32
Affaires, finance et administration	2 799,1	34,9	794,48	22,20	2 366,7	38,1	884,49	432,3	17,3	301,68
Sciences naturelles et appliquées	1 085,1	38,5	1 281,60	33,26	1 047,1	39,1	1 306,65	38,1	19,5	592,79
Secteur de la santé	1 026,7	33,7	916,15	26,94	786,2	37,8	1 036,62	240,6	20,2	522,46
Sciences sociales, enseignement, administration publique et religion	1 472,7	33,5	1 038,69	30,58	1 167,8	37,8	1 185,42	304,8	17,0	476,55
Arts, culture, sports et loisirs	363,3	29,9	765,78	23,97	242,7	38,4	1 014,80	120,6	13,0	264,60
Ventes et services	3 734,2	30,1	509,38	15,73	2 298,9	38,6	699,51	1 435,2	16,4	204,82
Métiers, transport et machinerie	2 084,7	40,0	944,04	23,36	1 947,3	41,5	989,11	137,4	17,7	305,44
Professions propres au secteur primaire	222,7	43,5	1 012,80	22,54	196,0	47,3	1 117,78	26,8	15,0	243,78
Transformation, fabrication et services d'utilité publique	763,2	38,8	775,95	19,76	720,1	40,1	806,67	43,1	17,6	262,56

Note(s) : Tableaux CANSIM connexes 282-0023, 282-0069, 282-0073.

Tableau 8

Taux de chômage selon la région utilisée par le régime d'assurance-emploi [1], données désaisonnalisées, moyennes mobiles de trois mois

Région	En vigueur du 7 avril 2013 au 11 mai 2013
	pourcentage
Terre-Neuve-et-Labrador	
01. St.John's	6,4
02. Terre-Neuve-et-Labrador	16,0
Île-du-Prince-Édouard	
03. Île-du-Prince-Édouard	11,9
Nouvelle-Écosse	
04. Est de la Nouvelle-Écosse	15,9
05. Ouest de la Nouvelle-Écosse	11,3
06. Halifax	6,4
Nouveau-Brunswick	
07. Fredericton-Moncton-Saint John	7,8
08. Madawaska-Charlotte	12,7
09. Restigouche-Albert	16,8
Québec	
10. Gaspésie-Îles-de-la-Madeleine	17,6
11. Québec	4,5
12. Trois-Rivières	7,8
13. Québec Centre-Sud	3,7
14. Sherbrooke	6,8
15. Montérégie	6,7
16. Montréal	7,9
17. Québec Centre	7,5
18. Nord-Ouest du Québec	9,9
19. Bas-Saint-Laurent-Côte-Nord	10,8
20. Gatineau	6,9
21. Saguenay	8,0
Ontario	
22. Ottawa	5,9
23. Est de l'Ontario	7,5
24. Kingston	6,7
25. Centre de l'Ontario	7,2
26. Oshawa	8,5
27. Toronto	8,5
28. Hamilton	6,2
29. St. Catharines	8,0
30. London	9,8
31. Niagara	10,1
32. Windsor	9,2
33. Kitchener	7,0
34. Huron	7,3
35. Centre-Sud de l'Ontario	5,7
36. Sudbury	7,5
37. Thunder Bay	6,5
38. Nord de l'Ontario	13,0
Manitoba	
39. Winnipeg	5,5
40. Sud du Manitoba	5,2
41. Nord du Manitoba	31,1
Saskatchewan	
42. Regina	3,8
43. Saskatoon	4,2
44. Sud de la Saskatchewan	5,9
45. Nord de la Saskatchewan	16,6
Alberta	
46. Calgary	5,3
47. Edmonton	4,4
48. Nord de l'Alberta	8,1
49. Sud de l'Alberta	5,7

Voir les notes à la fin du tableau.

Tableau 8 – suite

Taux de chômage selon la région utilisée par le régime d'assurance-emploi [1], données désaisonnalisées, moyennes mobiles de trois mois

Région	En vigueur du 7 avril 2013 au 11 mai 2013
	pourcentage
Colombie-Britannique	
50. Sud intérieur de la Colombie-Britannique	7,4
51. Abbotsford	7,1
52. Vancouver	6,9
53. Victoria	6,4
54. Sud côtier de la Colombie-Britannique	8,4
55. Nord de la Colombie-Britannique	11,1
Territoires	
56. Yukon [2]	25,0
57. Territoires du Nord-Ouest [2]	25,0
58. Nunavut [2]	25,0

1. Les limites des régions d'assurance-emploi sont déterminées par Ressources humaines et Développement Social Canada (RHDSC). Pour les cartes de ces régions, voir le site web de RHDSC au http://srv129.services.gc.ca/eiregions/fr/geocont.aspx.
2. Ce taux est fourni par Ressources humaines et Développement des compétences Canada.

Note(s) : Toutes les régions géographiques sont basées sur les limites du Recensement de 1996.

Qualité des données

À propos de l'Enquête sur la population active

Les statistiques publiées ici sont fondées sur une enquête mensuelle menée auprès d'environ 56 000 ménages représentatifs d'un bout à l'autre du Canada. L'enquête sur la population active, lancée en novembre 1945, a eu lieu tous les trois mois jusqu'à novembre 1952. Depuis lors, elle a lieu tous les mois. L'information générée par l'enquête s'est considérablement accrue au cours des années grâce à un remaniement majeur de l'enquête en 1976, suivi d'un autre en 1997, et fournit une image riche et détaillée du marché du travail canadien.

L'échantillon retenu aux fins de l'enquête sur la population active représente toutes les personnes de 15 ans et plus résidant dans les provinces du Canada, à l'exception des personnes vivant dans des réserves indiennes, des membres à plein temps des Forces armées et des pensionnaires d'institutions (par exemple les détenus de prison et les malades séjournant à l'hôpital ou dans une maison de repos pour plus de 6 mois). Les estimations mensuelles de l'emploi, du chômage et des inactifs se rapportent à une semaine bien précise chaque mois, soit normalement celle où tombe le quinzième jour du mois.

Définitions et explications

La **population active** comprend les membres de la population civile hors institution âgés de 15 ans et plus qui avaient un emploi (personnes occupées) ou étaient en chômage pendant la semaine de référence.

Les personnes occupées sont celles qui, au cours de la semaine de référence :

(a) ont fait un travail quelconque

(b) avaient un emploi mais n'étaient pas au travail

Une personne est considérée à **temps plein** si elle travaille habituellement 30 heures ou plus par semaine à son emploi principal. Une personne est considérée à **temps partiel** si elle travaille habituellement moins de 30 heures par semaine à son emploi principal.

Les **chômeurs** sont les personnes qui, au cours de la semaine de référence :

(a) étaient sans emploi, avaient activement cherché du travail au cours des quatre dernières semaines (y compris la semaine de référence) et étaient prêtes à travailler;

(b) n'avaient pas activement cherché de travail au cours des quatre dernières semaines, mais étaient temporairement mises à pied et étaient prêtes à travailler;

(c) n'avaient pas activement cherché de travail au cours des quatre dernières semaines, mais devaient commencer un nouvel emploi dans quatre semaines ou moins à compter de la semaine de référence, et étaient prêtes à travailler.

La partie de la population civile hors institution âgée de 15 ans et plus qui était ni occupée ni en chômage pendant la semaine de référence est classée **comme inactive**.

Le **taux de chômage** représente le nombre de chômeurs exprimé en pourcentage de la population active. Le taux de chômage d'un groupe particulier (âge, sexe, etc.) est le nombre de chômeurs dans ce groupe, exprimé en pourcentage de la population active dans le même groupe.

Le **taux d'activité** représente la population active exprimée en pourcentage de la population de 15 ans et plus. Le taux d'activité d'un groupe particulier (âge, sexe, etc.) est la population active dans ce groupe exprimée en pourcentage de la population dans le même groupe.

Le **taux d'emploi (antérieurement nommé rapport emploi-population)** représente le nombre de personnes occupées exprimé en pourcentage de la population de 15 ans et plus. Le taux d'emploi d'un groupe particulier (âge, sexe, etc.) est le nombre de personnes occupées dans ce groupe, exprimé en pourcentage de la population dans le même groupe.

Le **taux de temps partiel** représente le nombre de personnes occupées à temps partiel exprimé en pourcentage du nombre de personnes occupées. Le taux de temps partiel d'un groupe particulier (âge, sexe, etc.) est le nombre de personnes occupées à temps partiel dans ce groupe, exprimé en pourcentage du nombre de personnes occupées dans le même groupe.

Toutes les regions géographiques sont basées sur les limites du Recensement de 2006.

Désaisonnalisation

Les fluctuations des séries chronologiques économiques sont causées par des mouvements saisonniers, cycliques et irréguliers. Une série désaisonnalisée est une série dont on a éliminé les effets des mouvements saisonniers. Ces derniers sont causés par des événements annuels réguliers comme les changements de température, les vacances, les cycles agricoles, de productions et de ventes au détail durant la période de Noël et de Pâques. La série désaisonnalisée contient à la fois des fluctuations irrégulières et des fluctuations cycliques à long terme.

Les données désaisonnalisées sont révisées chaque année afin de tenir compte des données courantes et produire des coefficients d'extrapolation prospective pour les 12 prochains mois. Les données d'extrapolation prospective seront l'objet de légères révisions dans les éditions ultérieures de la présente publication.

Variabilité d'échantillonnage des estimations

Les estimations apparaissant dans la présente publication sont fondées sur les données de l'Enquête sur la population active, une enquête mensuelle menée auprès de quelque 56 000 ménages à travers le Canada. Dans la mesure où toute la population n'est pas interviewée, les estimations sont sujettes à l'erreur d'échantillonnage. Si l'estimation publiée est le meilleur indicateur disponible de la valeur réelle, la variation du niveau d'une estimation d'un mois à l'autre peut refléter une variation véritable ou la variabilité d'échantillonnage. On peut estimer l'erreur d'échantillonnage en calculant l'erreur-type de l'estimation ou de la statistique publiée. On a indiqué ces erreurs-types dans les tableaux de la publication pour aider les utilisateurs à interpréter les données.

Interprétation fondée sur l'erreur-type

Dans les deux tiers des cas (68 %), une variation supérieure à l'erreur d'échantillonnage indique une variation réelle. Plus la variation est importante relativement à l'erreur-type, plus la probabilité qu'elle indique une variation réelle, plutôt qu'une variation attribuable à la variabilité d'échantillonnage, est grande. À un niveau de 95 %, la variation de l'estimation doit être supérieure au double de l'erreur d'échantillonnage pour indiquer une variation réelle.

Les variations des estimations qui sont inférieures à l'erreur d'échantillonnage sont moins susceptibles d'indiquer une variation réelle et plus susceptibles de refléter la variabilité d'échantillonnage. Si ces observations s'appliquent aux variations mensuelles, une série de variations consécutives dans la même direction est plus digne de confiance, même si certaines des variations mensuelles sont inférieures à l'erreur d'échantillonnage.

Interprétation fondée sur l'intervalle de confiance

On peut aussi examiner la variabilité inhérente aux estimations tirées d'enquêtes-échantillons sous l'angle des intervalles de confiance. Supposons pour illustrer le calcul d'un intervalle de confiance que, au cours d'un mois donné, l'estimation publiée du nombre total d'emplois augmente de 16 000 pour atteindre 16 500 000. L'erreur-type associée à l'estimation de la variation se chiffre à 27 200. L'erreur-type servant à interpréter l'estimation de la variation indique ce qui suit.

- Dans environ deux cas sur trois (68 %), la valeur réelle de la variation d'un mois à l'autre se situera dans la fourchette allant de -11 200 à +43 200 (c'est-à-dire 16 000 + ou – une erreur-type).
- Dans environ neuf cas sur dix (90 %), la valeur réelle de la variation d'un mois à l'autre se situera dans la fourchette allant de -27 520 à +59 520 (c'est-à-dire 16 000 + ou – 1,6 fois l'erreur-type).
- Dans environ dix-neuf cas sur vingt (95 %), la valeur réelle de la variation d'un mois à l'autre se situera dans la fourchette allant de -38 400 à +70 400 (16 000 + ou – deux fois l'erreur-type).

Pour des explications plus détaillées de la variabilité d'échantillonnage des estimations et, plus particulièrement, pour des renseignements sur la méthode d'évaluation de la variabilité des estimations de niveaux, veuillez consulter la section du *Guide de l'Enquête sur la population active* (71-543-G) traitant de la qualité des données, page 27.

Documentation

Pour des renseignements plus détaillés concernant l'Enquête sur la population active, voir les documents suivants :

- Aperçu de l'Enquête sur la population active
- Guide de l'Enquête sur la population active (71-543-G)
- Énoncés de qualité
- Méthodologie de l'enquête sur la population active du Canada (71-526-X)
- *Cartes géographiques* de l'EPA