

Profile of the  
Immigrant  
Population

Profil de la  
population  
immigrante

*Census  
Recensement*

*Canada 1986*

93-155

# Dimensions

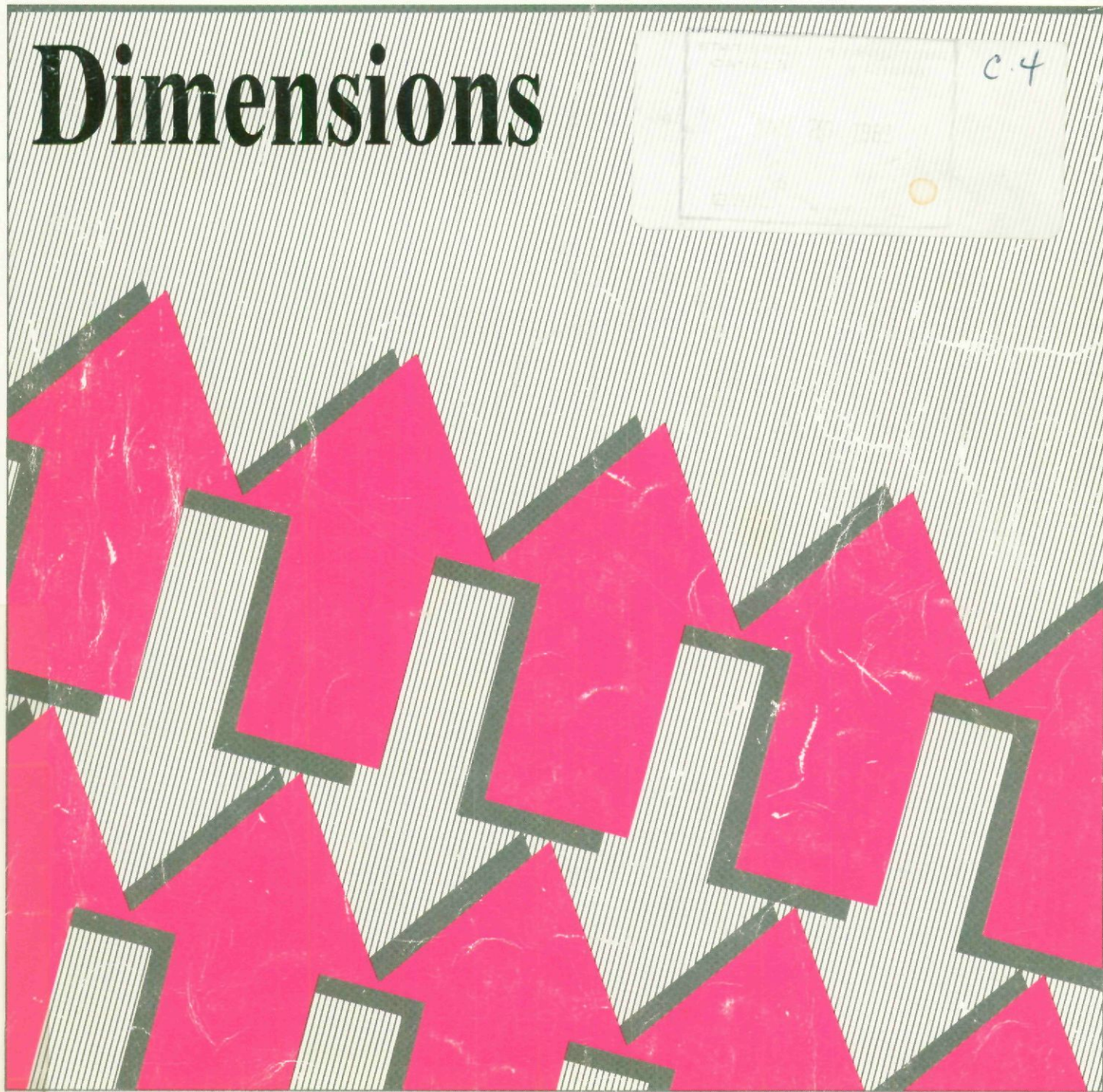





8567892  
BXDF

# Profile of the Immigrant Population

# Profil de la population immigrante

## Dimensions

Published under the authority of the Minister of  
Supply and Services Canada

© Minister of Supply and Services Canada, 1989

Extracts from this publication may be reproduced  
for individual use without permission provided the  
source is fully acknowledged. However, reproduction  
of this publication in whole or in part for purposes  
of resale or redistribution requires written permission  
from the Publishing Services Group, Permissions  
Officer, Canadian Government Publishing Centre,  
Ottawa, Canada K1A 0S9.

January 1989

*Price:* Canada, \$39.00  
Other Countries, \$41.00

Catalogue 93-155

ISBN 0-660-53644-7

Ottawa

Publication autorisée par le ministre des  
Approvisionnement et Services Canada

© Ministre des Approvisionnements et  
Services Canada, 1989

Le lecteur peut reproduire sans autorisation  
des extraits de cette publication à des fins  
d'utilisation personnelle à condition d'indiquer  
la source en entier. Toutefois, la reproduction  
de cette publication en tout ou en partie à des  
fins commerciales ou de redistribution néces-  
site l'obtention au préalable d'une autorisation  
écrite des Services d'édition, Agent de droit  
d'auteur, Centre d'édition du gouvernement du  
Canada, Ottawa, Canada K1A 0S9.

Janvier 1989

*Prix:* Canada, \$39.00  
Autres pays, \$41.00

Catalogue 93-155

ISBN 0-660-53644-7

Ottawa



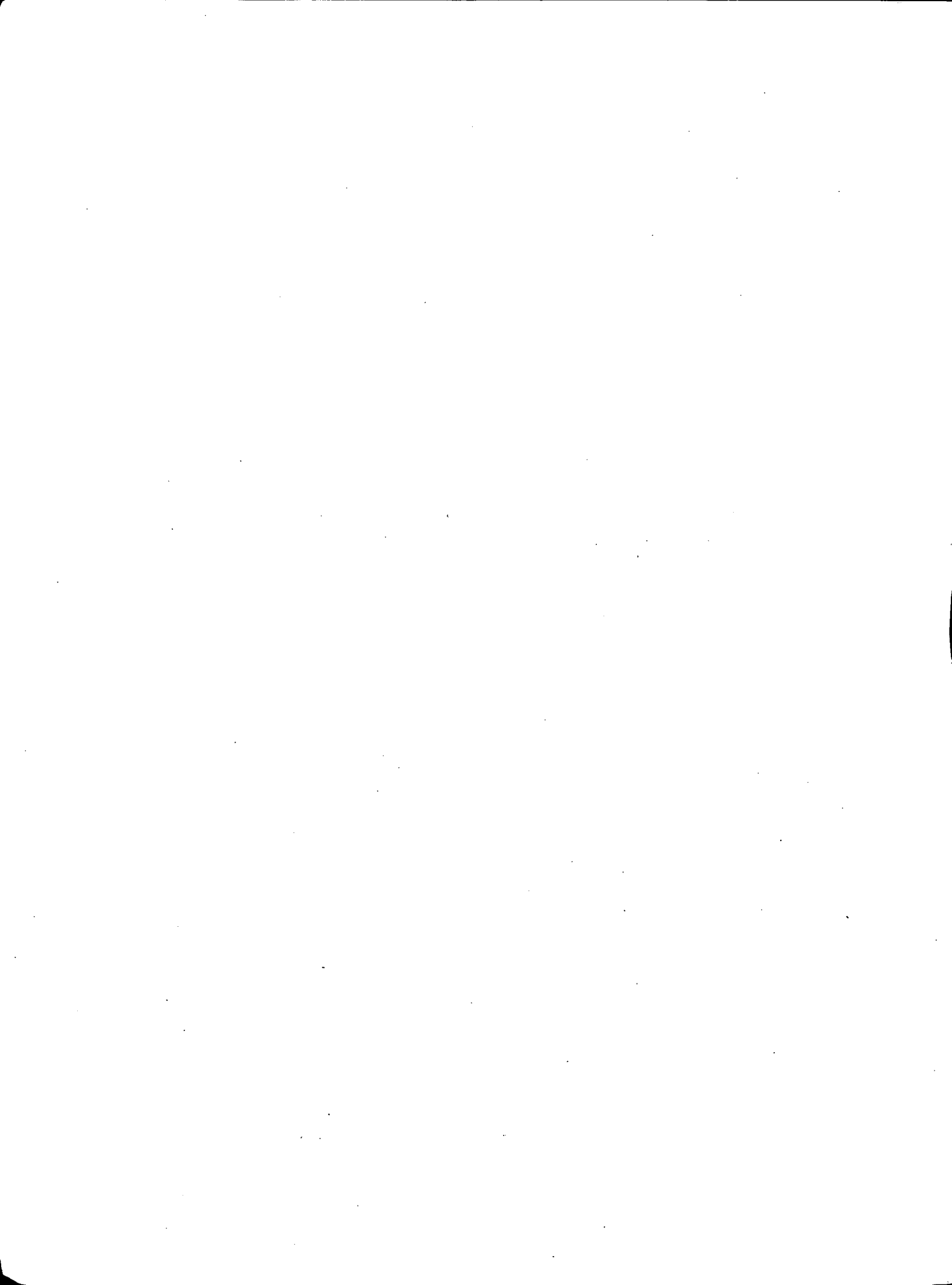



## PREFACE

"Dimensions" is a data series designed to provide information on selected topics for which considerable interest has been expressed. The series consists of seven publications each with varying data presentation and geographic coverage.

Three publications present profiles of selected populations. These are:

Profile of Ethnic Groups (Cat. No. 93-154), Canada only

Profile of the Immigrant Population (Cat. No. 93-155), Canada, provinces and territories

Canadians and Their Occupations - A Profile (Cat. No. 93-157), Canada only

The other four publications present more detailed information or cross-tabulations. These are:

Occupational Trends, 1961-1986 (Cat. No. 93-151), Canada, provinces and territories

Industry Trends, 1951-1986 (Cat. No. 93-152), Canada, provinces and territories

Language Retention and Transfer (Cat. No. 93-153), Canada, provinces, territories, Montréal and Ottawa-Hull census metropolitan areas

Census Metropolitan Areas (Cat. No. 93-156), the 25 census metropolitan areas

In addition to "Dimensions", there are two other data series. The "Profiles" series provides a statistical overview of a particular subprovincial area (e.g., municipality) touching on a wide selection of census variables but providing a limited amount of detail. "The Nation" is a data series designed to illustrate the scope and depth of the 1986 Census subject-matter by presenting considerable detail on variables, cross-tabulating variables, or providing historical data.

## PRÉFACE

"Dimensions" est une série de données destinées à fournir des renseignements sur certains sujets qui ont suscité un intérêt considérable. La série comprend sept publications dont chacune présente différentes données et couvre différentes régions.

Des profils de certaines populations sont présentés dans les trois publications suivantes:

Profil des groupes ethniques (n° 93-154 au catalogue), Canada seulement

Profil de la population immigrante (n° 93-155 au catalogue), Canada, provinces et territoires

Les Canadiens et leurs professions: Un profil (n° 93-157 au catalogue), Canada seulement

Les quatre autres publications donnent de plus amples renseignements ou présentent des tableaux croisés. Elles sont:

Tendances au niveau de la profession, 1961-1986 (n° 93-151 au catalogue), Canada, provinces et territoires

Tendances au niveau de l'industrie, 1951-1986 (n° 93-152 au catalogue), Canada, provinces et territoires

Rétention et transfert linguistiques (n° 93-153 au catalogue), Canada, provinces, territoires et régions métropolitaines de recensement de Montréal et d'Ottawa-Hull

Régions métropolitaines de recensement (n° 93-156 au catalogue), les 25 régions métropolitaines de recensement

En plus de la série "Dimensions", on prévoit publier deux autres séries. La série des "Profils" donne un aperçu statistique d'une région géographique donnée (par exemple, une municipalité) en utilisant une vaste gamme de variables du recensement, mais avec un niveau de détail limité. "Le Pays" est une série de données destinées à illustrer l'étendue et l'ampleur des sujets du recensement de 1986 en affichant un niveau de détail considérable sur les variables ou les croisements de variables et en fournissant des données chronologiques.



## TABLE OF CONTENTS

	Page
HIGHLIGHTS .....	vii
GUIDELINES FOR USING THIS PUBLICATION .....	xi
Purpose .....	xi
Organization of the Publication .....	xi
Geographic and Content Considerations .....	xii
Count discrepancies between 100% data and 20% sample data .....	xii
Incompletely enumerated Indian reserves and Indian settlements .....	xiii
1986 Census Products and Services .....	xiii
Other Immigration Data Products ..	xiv
Reference Products .....	xvii
Symbols .....	xviii

### TABLES

Table 1. Selected Characteristics of the Non-immigrant Population and the Immigrant Population by Period of Immigration, for Canada, 1986 Census
Table 2. Selected Characteristics of the Non-immigrant Population and the Immigrant Population by Period of Immigration, for Newfoundland, 1986 Census
Table 3. Selected Characteristics of the Non-immigrant Population and the Immigrant Population by Period of Immigration, for Prince Edward Island, 1986 Census
Table 4. Selected Characteristics of the Non-immigrant Population and the Immigrant Population by Period of Immigration, for Nova Scotia, 1986 Census
Table 5. Selected Characteristics of the Non-immigrant Population and the Immigrant Population by Period of Immigration, for New Brunswick, 1986 Census

## TABLE DES MATIÈRES

	Page
FAITS SAILLANTS .....	vii
LIGNES DIRECTRICES POUR L'UTILISATION DE CETTE PUBLICATION .....	xi
But .....	xi
Organisation de la publication .....	xi
Facteurs de géographie et de contenu ..	xii
Divergences des chiffres entre les données intégrales et les données-échantillon (20%) .....	xii
Réserves indiennes et établissements indiens partiellement dénombrés .....	xiii
Produits et services du recensement de 1986 .....	xiii
Autres produits de données sur l'immigration .....	xiv
Produits de référence .....	xvii
Signes conventionnels .....	xviii

### TABLEAUX

Tableau 1. Certaines caractéristiques de la population non immigrante et de la population immigrante selon la période d'immigration, Canada, recensement de 1986
Tableau 2. Certaines caractéristiques de la population non immigrante et de la population immigrante selon la période d'immigration, Terre-Neuve, recensement de 1986
Tableau 3. Certaines caractéristiques de la population non immigrante et de la population immigrante selon la période d'immigration, Île-du-Prince-Édouard, recensement de 1986
Tableau 4. Certaines caractéristiques de la population non immigrante et de la population immigrante selon la période d'immigration, Nouvelle-Écosse, recensement de 1986
Tableau 5. Certaines caractéristiques de la population non immigrante et de la population immigrante selon la période d'immigration, Nouveau-Brunswick, recensement de 1986



**TABLE OF CONTENTS** - Continued

	Page
Table 6. Selected Characteristics of the Non-immigrant Population and the Immigrant Population by Period of Immigration, for Quebec, 1986 Census	
Table 7. Selected Characteristics of the Non-immigrant Population and the Immigrant Population by Period of Immigration, for Ontario, 1986 Census	
Table 8. Selected Characteristics of the Non-immigrant Population and the Immigrant Population by Period of Immigration, for Manitoba, 1986 Census	
Table 9. Selected Characteristics of the Non-immigrant Population and the Immigrant Population by Period of Immigration, for Saskatchewan, 1986 Census	
Table 10. Selected Characteristics of the Non-immigrant Population and the Immigrant Population by Period of Immigration, for Alberta, 1986 Census	
Table 11. Selected Characteristics of the Non-immigrant Population and the Immigrant Population by Period of Immigration, for British Columbia, 1986 Census	
Table 12. Selected Characteristics of the Non-immigrant Population and the Immigrant Population by Period of Immigration, for Yukon, 1986 Census	
Table 13. Selected Characteristics of the Non-immigrant Population and the Immigrant Population by Period of Immigration, for Northwest Territories, 1986 Census	

<b>Reference Material in English</b>
--------------------------------------

DEFINITIONS .....	xxi
-------------------	-----

**TABLE DES MATIÈRES** - suite

	Page
Tableau 6. Certaines caractéristiques de la population non immigrante et de la population immigrante selon la période d'immigration, Québec, recensement de 1986	
Tableau 7. Certaines caractéristiques de la population non immigrante et de la population immigrante selon la période d'immigration, Ontario, recensement de 1986	
Tableau 8. Certaines caractéristiques de la population non immigrante et de la population immigrante selon la période d'immigration, Manitoba, recensement de 1986	
Tableau 9. Certaines caractéristiques de la population non immigrante et de la population immigrante selon la période d'immigration, Saskatchewan, recensement de 1986	
Tableau 10. Certaines caractéristiques de la population non immigrante et de la population immigrante selon la période d'immigration, Alberta, recensement de 1986	
Tableau 11. Certaines caractéristiques de la population non immigrante et de la population immigrante selon la période d'immigration, Colombie-Britannique, recensement de 1986	
Tableau 12. Certaines caractéristiques de la population non immigrante et de la population immigrante selon la période d'immigration, Yukon, recensement de 1986	
Tableau 13. Certaines caractéristiques de la population non immigrante et de la population immigrante selon la période d'immigration, Territoires du Nord-Ouest, recensement de 1986	

<b>Documents de référence en français</b>
---

DÉFINITIONS .....	XLV
-------------------	-----

**TABLE OF CONTENTS** - Concluded

	Page
SAMPLING AND WEIGHTING .....	xxx
DATA QUALITY .....	xxx
CONFIDENTIALITY AND RANDOM ROUNDING .....	xxxiii
SPECIAL NOTES .....	xxxiv
Population Counts Based on Usual Residence .....	xxxiv
Incompletely Enumerated Indian Reserves and Indian Settlements .....	xxxiv
Comparability and Quality of Language Data .....	xxxv
Comparability of Data on Ethnic Origin .....	xxxvi
Income Data .....	xxxvii
Labour Force Activity .....	xxxvii
Number of Weeks Worked .....	xxxvii
Immigrant Population and Population Born Outside Canada .....	xxxvii
APPENDIX : Population and Occupied Private Dwellings, Showing Estimates for Incompletely Enumerated Indian Reserves and Indian Settlements, for Canada, Provinces and Territories, 1986 .....	xxxix
REGIONAL OFFICE ADDRESSES .....	xli

**TABLE DES MATIÈRES** - fin

	Page
ÉCHANTILLONNAGE ET PONDÉRATION .....	lvi
QUALITÉ DES DONNÉES .....	lvi
CONFIDENTIALITÉ ET ARRONDISSEMENT ALÉATOIRE .....	lx
NOTES SPÉCIALES .....	lxi
Chiffres de population basés sur la résidence habituelle .....	lxi
Réserves indiennes et établissements indiens partiellement dénombrés .....	lxi
Comparabilité et qualité des don- nées sur la langue .....	lxi
Comparabilité des données sur l'origine ethnique .....	lxii
Données sur le revenu .....	lxiii
Activité .....	lxiv
Nombre de semaines travaillées ..	lxiv
Immigrants et personnes nées en dehors du Canada .....	lxiv
ANNEXE : Population et logements privés occupés, par esti- mations des réserves indiennes et des établissements indiens partiellement dénombrés, Canada, provinces et terri- toires, 1986 .....	lxvii
ADRESSES DES BUREAUX RÉGIONAUX .....	lxix





## HIGHLIGHTS

Canada's immigrants represented 16% of the country's population in 1986, about the same proportion recorded since 1951.

Over half of the immigrant population resided in Ontario, where immigrants represented almost one-quarter of the provincial population (Table 7). Newfoundland had the lowest proportion of immigrants, just under 2% of the provincial population (Table 2).

Of Canada's immigrant population, one-half came to Canada prior to 1967, close to a third came between 1967 and 1977, while less than 20% arrived during the last decade (Table 1).

The majority of people immigrate to Canada as young adults. Almost one-half of immigrants came to Canada between the ages of 20 and 39 (Table 1).

On Census Day, 1986, only 5% of immigrants were younger than 15 years, compared to one-quarter of non-immigrants. At the other end of the age scale, 17% of immigrants were 65 years and over, in contrast to 9% of non-immigrants (Table 1).

Over half of Canada's immigrants had a mother tongue other than English or French, yet the majority of immigrants spoke English at home (Table 1).

Immigrants were more likely to report a single ethnic origin. Almost 90% of immigrants reported a single origin compared to about 70% of non-immigrants (Table 1).

Close to two-thirds of all immigrants living in Canada in 1986 were born in Europe, but over 70% of those who arrived between 1978 and 1986 were born in non-European countries (Table 1).

## FAITS SAILLANTS

En 1986, les immigrants représentaient 16% de la population canadienne, soit à peu près la même proportion que celle enregistrée depuis 1951.

Plus de la moitié de la population immigrée du Canada habitait en Ontario, où les immigrants représentaient presque le quart de la population provinciale (tableau 7). Terre-Neuve comptait la plus faible proportion d'immigrants, soit tout juste moins de 2% de la population provinciale (tableau 2).

Parmi la population immigrée du Canada, la moitié est venue au Canada avant 1967, près du tiers est venue entre 1967 et 1977, tandis que moins de 20% est arrivée au cours de la dernière décennie (tableau 1).

La majorité des gens immigrer au Canada lorsqu'ils sont de jeunes adultes. Presque la moitié des immigrants étaient âgés de 20 à 39 ans lorsqu'ils sont entrés au Canada (tableau 1).

Le jour du recensement, en 1986, seulement 5% des immigrants étaient âgés de moins de 15 ans, en comparaison du quart des non-immigrants. À l'autre extrémité de l'échelle des âges, 17% des immigrants étaient âgés de 65 ans et plus, par opposition à 9% des non-immigrants (tableau 1).

Plus de la moitié des immigrants du Canada avaient une langue maternelle autre que le français ou l'anglais. Néanmoins, la majorité des immigrants parlaient l'anglais à la maison (tableau 1).

Les immigrants avaient plus tendance à déclarer une seule origine ethnique. Presque 90% des immigrants ont déclaré une seule origine, en comparaison d'environ 70% des non-immigrants (tableau 1).

Près des deux tiers de l'ensemble des immigrants qui vivaient au Canada en 1986 étaient nés en Europe, mais plus de 70% de ceux arrivés de 1978 à 1986 étaient nés dans des pays non européens (tableau 1).

Among the immigrant population, 79% of those eligible to obtain Canadian citizenship had obtained it by 1986 (Table 1).

In 1986, 12% of immigrants had a university degree as compared to 9% of non-immigrants. It was also the case that 23% of immigrants had less than a Grade 9 education in contrast to 16% of non-immigrants. For immigrant women, over one-quarter had less than Grade 9 compared to 20% of immigrant males and 16% of non-immigrant women (Table 1).

Immigrants had a labour force participation rate (1) of 64.7% as compared to 66.9% for non-immigrants. For immigrant males, the rate was 76.4%, while non-immigrant males had a rate of 77.7%. Immigrant women had a rate of 53.5% as compared to 56.5% for non-immigrant women (Table 1).

Labour force participation rates of immigrants tended to increase with length of residency in Canada. Immigrants who came to Canada between 1967 and 1977 had the highest participation rate (76.7%), while immigrants who arrived between 1983 and 1986 had the lowest rate (60.2%) (Table 1).

Immigrant males were more likely to work in professional, product fabricating and processing occupations than were non-immigrant males (Table 1).

Immigrant women were over three times more likely than non-immigrant women to work in a product fabricating occupation: 10% compared to 3% of non-immigrant women (Table 1). In Quebec, 21.5% of immigrant women in the labour force were in this occupational group (Table 6).

The 1985 average income (1) of immigrants was higher than that of other Canadians. Only in British Columbia did immigrants have a lower average income (Table 11).

En 1986, 79% des immigrants admissibles avaient déjà obtenu la citoyenneté canadienne (tableau 1).

En 1986, 12% des immigrants possédaient un diplôme universitaire, en comparaison de 9% des non-immigrants. Par contre, 23% des immigrants n'avaient pas terminé leur 9<sup>e</sup> année, en comparaison de 16% des non-immigrants. En ce qui touche les immigrantes, plus d'un quart possédaient moins d'une 9<sup>e</sup> année, en comparaison de 20% des immigrants de sexe masculin et de 16% des non-immigrantes (tableau 1).

Les immigrants avaient un taux d'activité (1) de 64.7%, en comparaison de 66.9% pour les non-immigrants. Pour les immigrants de sexe masculin, le taux était de 76.4%, alors que les hommes non immigrants avaient un taux de 77.7%. Les immigrantes avaient un taux de 53.5%, en comparaison de 56.5% pour les non-immigrantes (tableau 1).

Les taux d'activité des immigrants avaient tendance à s'accroître proportionnellement à la durée de leur séjour au Canada. Les immigrants arrivés au Canada entre 1967 et 1977 possédaient le taux de participation le plus élevé (76.7%), tandis que les immigrants arrivés entre 1983 et 1986 possédaient le taux le plus faible (60.2%) (tableau 1).

Le pourcentage d'immigrants de sexe masculin exerçant une profession libérale ou travaillant dans les secteurs de la fabrication ou de la transformation est plus élevé que celui des non-immigrants de sexe masculin (tableau 1).

Le pourcentage d'immigrantes travaillant dans le secteur de la fabrication est plus de trois fois plus élevé que celui des non-immigrantes: 10% en comparaison de 3% pour les non-immigrantes (tableau 1). Au Québec, 21.5% des immigrantes faisant partie de la population active se trouvaient dans ce groupe professionnel (tableau 6).

Le revenu moyen (1) des immigrants en 1985 était supérieur à celui des autres Canadiens. Ce n'est qu'en Colombie-Britannique que le revenu moyen des immigrants était inférieur (tableau 11).

A comparison of average employment income (1) for those who worked full time, full year showed that immigrant men had a higher earned income (\$31,843) than did non-immigrant men (\$30,163). Immigrant women, on the other hand, had a lower average employment income (\$19,721) than did non-immigrant women (\$20,062) (Table 1).

---

(1) In comparing data for immigrants and non-immigrants, it should be noted that, in some cases, differences may be due to the composition of the groups. Labour force participation rates and income data shown in this publication have not been adjusted for the differences between immigrant and non-immigrant age structures or other population characteristics.

Une comparaison du revenu moyen d'emploi (1) des personnes travaillant à plein temps toute l'année démontre que les immigrants de sexe masculin avaient un revenu gagné supérieur (\$31,843) à celui des non-immigrants de sexe masculin (\$30,163). De leur côté, les immigrantes possédaient un revenu moyen d'emploi inférieur (\$19,721) à celui des non-immigrantes (\$20,062) (tableau 1).

---

(1) Lorsqu'on compare des données s'appliquant aux immigrants et aux non-immigrants, il faut garder à l'esprit que les différences peuvent être attribuables, dans certains cas, à la composition de ces deux groupes. Les taux d'activité et les données sur le revenu dans la présente publication n'ont pas été ajustés pour tenir compte des différences entre les structures d'âge des immigrants et des non-immigrants ou d'autres caractéristiques démographiques.





## GUIDELINES FOR USING THIS PUBLICATION

### PURPOSE

This publication presents a "statistical" profile of the immigrant and non-immigrant populations, for Canada, the provinces and the territories. The immigrant population, shown by period of immigration and sex, and the non-immigrant population, shown by sex, are cross-classified by selected demographic, social and economic characteristics such as age, marital status, mother tongue, education and income.

### ORGANIZATION OF THE PUBLICATION

A standard table is used to present data for the immigrant and non-immigrant populations for each geographic area. The data variables, such as age, marital status, occupation and income, are identified down the sides of the table (the "stub"). Most data variables are cross-classified by sex. The entire stub covers 16 full pages.

The immigrant population by period of immigration is shown across the top of the table. As well, there is a column containing data for the non-immigrant population.

The periods of immigration shown in this publication follow changes to Canada's Immigration and Citizenship Acts. The period 1967-1977 marks the introduction in 1967 of a "point system" for the admission of independent immigrants. In 1978, the Immigration Act, 1976 and Citizenship Act, 1977 were proclaimed.

### TABLE DESCRIPTIONS

Below is a brief description of the tables presented in this publication. Definitions of the terms and concepts used are provided in the "Definitions" section at the end of the publication.

**Table 1** shows the standard table for Canada only. **Tables 2 to 13** present the standard table for each province and territory.

## LIGNES DIRECTRICES POUR L'UTILISATION DE CETTE PUBLICATION

### BUT

La présente publication donne un profil "statistique" de la population immigrante et non immigrante, pour le Canada, les provinces et les territoires. La population immigrante selon la période d'immigration et le sexe ainsi que la population non immigrante selon le sexe sont recoupées selon certaines caractéristiques démographiques et socio-économiques, telles que l'âge, l'état matrimonial, la langue maternelle, la scolarité et le revenu.

### ORGANISATION DE LA PUBLICATION

Les données sur la population immigrante et non immigrante sont présentées pour chaque région géographique dans un tableau normalisé. Les variables, telles que l'âge, l'état matrimonial, la profession et le revenu, sont données sur le côté du tableau (la "colonne de titre"). La plupart des variables sont recoupées selon le sexe. La colonne de titres couvre 16 pages.

La population immigrante selon la période d'immigration est présentée au haut du tableau. Une colonne comprenant les données sur la population non immigrante y figure également.

Les périodes d'immigration utilisées dans la présente publication suivent les changements apportés aux lois canadiennes sur l'immigration et la citoyenneté. La période 1967-1977 coïncide avec l'adoption en 1967 d'un "système de points" pour l'admission des immigrants indépendants. En 1978, la Loi sur l'immigration de 1976 et la Loi sur la citoyenneté de 1977 ont été proclamées.

### DESCRIPTION DES TABLEAUX

Vous trouverez ci-dessous une brève description des tableaux contenus dans la présente publication. Les définitions des termes et des concepts utilisés sont offertes dans la section "Définitions" à la fin de l'ouvrage.

Le **tableau 1** montre le tableau normalisé pour le Canada seulement. Les **tableaux 2 à 13** présentent le tableau normalisé pour chaque province et territoire.

## GEOGRAPHIC AND CONTENT CONSIDERATIONS

**Count discrepancies between 100% data and 20% sample data:** Counts of the population, households, dwellings or families shown in tabulations based on a 20% sample may differ from those collected on a 100% basis for the following reasons:

- (1) **The exclusion of institutional residents:** Institutional residents are defined as those individuals other than staff members and their families who live in institutional collective dwellings such as homes for the elderly, hospitals and correctional institutions. Detailed sample data were not collected from this sector of the population.
- (2) **Weighting:** Data collected on a sample basis were weighted up to provide estimates of the entire population. However, weighted counts are subject to sampling variability. This means, for any given area, the weighted count may differ from that shown in tabulations containing data collected on a 100% basis. While the differences are relatively small for geographic areas with large populations, they can be greater for areas with small populations. For further information on this topic, please contact Social Survey Methods Division at Statistics Canada, Ottawa, Canada K1A 0T6 (613) 951-6929.

Users should also be aware that differences in counts may be due to the different subpopulations or universes for which the data are reported. For example, mobility data are reported for persons 5 years and over excluding those temporarily residing overseas; education and labour force data are reported for persons 15 years and over. Furthermore, data may be produced for subsets of these education and labour universes such as total labour force, employed labour force, etc. Similar differences may occur in tabulations for households, dwellings or families. The **1986 Census Dictionary** (Catalogue No. 99-101E or F) provides more detailed information on universes or subpopulations by variable.

## FACTEURS DE GÉOGRAPHIE ET DE CONTENU

**Divergences des chiffres entre les données intégrales et les données-échantillon (20%):** Les chiffres de la population, des ménages, des logements ou des familles des tableaux utilisant les données-échantillon (20%) peuvent différer des données intégrales pour les raisons suivantes:

- (1) **L'exclusion des pensionnaires d'institution:** Ces derniers sont définis comme les personnes autres que les membres du personnel et de leurs familles qui vivent dans les logements collectifs tels que les foyers pour personnes âgées, les hôpitaux et les établissements de correction. On n'a pas recueilli de données-échantillon détaillées pour ce segment de la population.
- (2) **Pondération:** Les données-échantillon sont pondérées afin d'obtenir des estimations de la population tout entière. Cependant, les chiffres pondérés se caractérisent par la variabilité d'échantillonnage, ce qui signifie que pour toute région donnée, le chiffre pondéré peut différer de celui qui figure dans les tableaux contenant les données intégrales. Bien que les différences soient relativement faibles pour les régions géographiques ayant de fortes populations, elles peuvent être plus importantes dans le cas des régions avec de petites populations. Pour plus de renseignements sur ce sujet, veuillez communiquer avec la Division des méthodes d'enquêtes sociales de Statistique Canada, Ottawa, Canada K1A 0T6 (613) 951-6929.

Les utilisateurs doivent également noter que les différences de chiffres peuvent s'expliquer par les différences de sous-population ou d'univers dont les données sont publiées. Ainsi, les données de la mobilité sont publiées pour les personnes âgées de cinq ans et plus, excluant celles qui résident temporairement outre-mer; les données sur la scolarité et l'activité ne sont déclarées que pour les personnes âgées de 15 ans et plus. De plus, des données peuvent être produites pour les sous-ensembles de ces univers de la scolarité et de l'activité tels que la population active totale, la population active occupée, etc. Des différences similaires peuvent se glisser dans les tableaux pour les ménages, les logements ou les familles. Le **Dictionnaire du recensement de 1986** (no 99-101F ou E au catalogue) contient plus de renseignements détaillés sur les univers ou les sous-populations par variable.



**Incompletely enumerated Indian reserves and Indian settlements:** On some Indian reserves or settlements, census enumeration was not permitted or was interrupted. Therefore, data are not available for these reserves and tables have been footnoted accordingly. This issue is discussed more fully in the SPECIAL NOTES section.

Additional information on geographic and content considerations, definitions of terms, explanations of data quality, etc., may be found at the end of this publication immediately following the tables (see pink pages). This information is presented separately in English and French sections for easier use.

## 1986 CENSUS PRODUCTS AND SERVICES

The 1986 Census product line is designed to serve the diverse needs of our users. Using as a base the most demanded publications of past censuses, a full series of data, reference and analytical publications will be offered.

In addition to the tabulations shown in publications, census data are available in machine-readable form. In particular, there is a set of 44 basic summary tabulations for small geographic areas including enumeration areas, census tracts and census subdivisions. The data contained in the published profiles for census subdivisions and census divisions, census tracts, federal electoral districts, census metropolitan areas and census agglomerations are also available in machine-readable form.

While many tabulations are available from the planned output program, census tabulations can also be customized to individual users' needs. A range of products is offered, from predetermined basic data tabulations available for user-selected geographic areas, to complete custom tabulations which are developed to the exact requirements of the client. The products thus offer, on a cost-recovery basis, varying levels of flexibility in content, geography and medium.

**Réserves indiennes et établissements indiens partiellement dénombrés:** Dans certaines réserves indiennes et établissements indiens, les recenseurs n'ont pas eu la permission d'effectuer le dénombrement ou ont dû l'interrompre. Les données ne sont donc pas disponibles pour ces réserves et des notes au bas des tableaux apparaissent selon le besoin. Pour des précisions à ce sujet, voir la section NOTES SPÉCIALES.

Vous trouverez d'autres renseignements complémentaires sur les facteurs de géographie et de contenu, la définition détaillée des termes, des précisions sur la qualité des données, etc., à la fin de la publication, immédiatement après les tableaux (voir les pages roses). Ces renseignements sont présentés dans des sections française et anglaise distinctes, ce qui en facilite la consultation.

## PRODUITS ET SERVICES DU RECENSEMENT DE 1986

La gamme des produits du recensement de 1986 doit répondre aux besoins variés de nos utilisateurs. En fonction des publications les plus populaires des derniers recensements, nous offrirons une série complète de données, de documents de référence et d'ouvrages analytiques.

En plus des totalisations présentées dans les publications, les données du recensement sont disponibles sous forme lisible par machine. Notamment, une série de 44 totalisations sommaires de base existe pour les petites régions géographiques comprenant les secteurs de dénombrement, les secteurs de recensement et les subdivisions de recensement. Les données contenues dans les profils publiés pour les subdivisions de recensement et les divisions de recensement, les secteurs de recensement, les circonscriptions électorales fédérales, les régions métropolitaines de recensement et les agglomérations de recensement sont également disponibles sous forme lisible par machine.

Même si plusieurs totalisations sont disponibles à partir du programme des produits déjà établi, des totalisations du recensement peuvent également être personnalisées selon les besoins de l'utilisateur. Il est possible de se procurer une gamme de produits allant des totalisations de données fondamentales, déterminées à l'avance, disponibles pour les régions géographiques choisies par l'utilisateur, à des totalisations entièrement personnalisées et préparées selon les exigences précises du client. Ainsi, ces produits permettent d'offrir, contre recouvrement des coûts, différents niveaux de souplesse en matière de contenu, de géographie et de support.

The data shown in this publication can be obtained for other levels of geography. For more information, users should contact the nearest Statistics Canada Regional Office (addresses and phone numbers are listed on page xli) or contact the Census Custom Products Service, Statistics Canada, Ottawa, Ontario K1A 0T6, telephone (613) 951-9534.

## OTHER IMMIGRATION DATA PRODUCTS

There are several other products from the 1986 Census which contain immigration data. These include:

### NATION SERIES

- **Ethnicity, Immigration and Citizenship** (Catalogue No. 93-109)

Part 2 of this publication presents data, from the 1986 Census, on citizenship, period of immigration and immigrant and non-immigrant populations by place of birth. One table provides a comparison of the 1981 and 1986 Census data for the immigrant population by place of birth.

- **Total Income: Individuals** (Catalogue No. 93-114)

Included in this publication are 1985 total income groups by sex and period of immigration (Table 8).

- **Family Income: Census Families** (Catalogue No. 93-117)

This publication presents 1985 income size distributions for census families in private households. Data on family income groups by period of immigration of husband/parent are included (Table 8).

- **Household Income: Private Households** (Catalogue No. 93-119)

Data on 1985 income distributions for private households are shown by selected characteristics, including period of immigration (Table 6).

On peut obtenir les données trouvées dans la présente publication pour d'autres régions géographiques. Pour de plus amples renseignements, les utilisateurs sont priés de communiquer avec le bureau régional de Statistique Canada le plus près (les adresses et les numéros de téléphone se trouvent à la page lxix) ou de communiquer avec le Service des produits personnalisés du recensement, Statistique Canada, Ottawa (Ontario) K1A 0T6, téléphone (613) 951-9534.

## AUTRES PRODUITS DE DONNÉES SUR L'IMMIGRATION

Il existe plusieurs autres produits du recensement de 1986 qui contiennent des données sur l'immigration. Ils sont:

### SÉRIE: LE PAYS

- **Origine ethnique, immigration et citoyenneté** (n° 93-109 au catalogue)

La partie 2 de cette publication fournit les données, tirées du recensement de 1986, sur la citoyenneté, la période d'immigration et les populations immigrante et non immigrante selon le lieu de naissance. Un tableau donne une comparaison des chiffres des recensements de 1981 et de 1986 sur la population immigrante selon le lieu de naissance.

- **Revenu total des particuliers** (n° 93-114 au catalogue)

Cette publication présente les tranches de revenu total en 1985 selon le sexe et la période d'immigration (tableau 8).

- **Revenu de la famille: familles de recensement** (n° 93-117 au catalogue)

Cette publication présente la répartition de la taille du revenu en 1985 des familles de recensement dans les ménages privés. Les données sur les tranches de revenu de la famille selon la période d'immigration de l'époux ou du parent sont également comprises (tableau 8).

- **Revenu du ménage: ménages privés** (n° 93-119 au catalogue)

Les données sur la répartition du revenu en 1985 des ménages privés sont présentées selon certaines caractéristiques, y compris la période d'immigration (tableau 6).

The Nation series provides data for Canada, the provinces and the territories.

La série "Le Pays" fournit les données pour le Canada, les provinces et les territoires.

### DIMENSION SERIES

- **Profile of Ethnic Groups** (Catalogue No. 93-154)

This publication profiles selected ethnic groups. For each group, single and multiple origins are shown by selected demographic, social and economic characteristics such as place of birth, citizenship, period of immigration and age at immigration. The level of geography is Canada only.

- **Census Metropolitan Areas** (Catalogue No. 93-156)

This publication provides data covering a wide range of census variables for the 25 census metropolitan areas. Included are data on place of birth by period of immigration (Table 10) for each census metropolitan area. The table contains a more detailed distribution and cross-classification than can be obtained from the "Profile" series.

- **Canadians and Their Occupations: A Profile** (Catalogue No. 93-157)

This publication presents data for approximately 200 selected detailed occupations by sex showing a range of demographic, economic and socio-cultural characteristics, including period of immigration, for Canada.

### PROFILE SERIES

This series includes place of birth, citizenship, period of immigration and age at immigration data, as well as information on a wide range of other census variables. Data are presented for a variety of subprovincial areas: Census Divisions and Subdivisions (94-101 to 94-124), Federal Electoral Districts (94-125, 94-126, 94-133 and 94-134), Census Metropolitan Areas and Census Agglomerations (94-127 and 94-128), Census-traced Centres (Census Tracts and Component Subdivisions) (95-101 to 95-174), Urban and Rural Areas (94-129 and 94-130) and Labour Force

### SÉRIE: DIMENSIONS

- **Profil des groupes ethniques** (n° 93-154 au catalogue)

Cette publication donne le profil de certains groupes ethniques. Pour chaque groupe, les origines uniques et multiples sont indiquées selon certaines caractéristiques démographiques, sociales et économiques comme le lieu de naissance, la citoyenneté, la période d'immigration et l'âge à l'immigration. Les données sont présentées pour le Canada seulement.

- **Régions métropolitaines de recensement** (n° 93-156 au catalogue)

Cette publication contient des données sur un vaste éventail de variables pour les 25 régions métropolitaines de recensement. Les données sur le lieu de naissance selon la période d'immigration (tableau 10) sont présentées pour chaque région métropolitaine de recensement. Le tableau contient une répartition et un classement recoupé plus détaillé que ceux trouvés dans la série des profils.

- **Les Canadiens et leurs professions: Un profil** (n° 93-157 au catalogue)

Cette publication renferme des données sur environ 200 professions détaillées selon le sexe et diverses caractéristiques démographiques, économiques et socio-culturelles, y compris la période d'immigration, pour le Canada.

### SÉRIE: PROFILS

Cette série comprend des données sur le lieu de naissance, la citoyenneté, la période d'immigration et l'âge à l'immigration ainsi que des renseignements sur une vaste gamme d'autres variables du recensement. Les données sont présentées pour plusieurs régions infraprovinciales: divisions et subdivisions de recensement (94-101 à 94-124), circonscriptions électorales fédérales (94-125, 94-126, 94-133 et 94-134), régions métropolitaines de recensement et agglomérations de recensement (94-127 et 94-128), centres urbains divisés en secteurs de recensement

Survey Economic Regions (94-131). Data for profiles are also available in machine-readable form.

### FOCUS ON CANADA SERIES

**Ethnic Diversity in Canada** (Catalogue No. 98-132)

This study reviews the changing ethnic profile of Canada and the distribution of major ethnic groups. It examines the applicability of cultural mosaic and melting pot concepts to the Canadian situation. The role played by immigration is incorporated into the analysis.

### METROPOLITAN ATLAS SERIES

A series of 12 publications covering Canada's major census metropolitan areas combine maps, graphs and text to present the 1986 Census data in an easy-to-understand format. Information on the immigrant population is included as well as a number of other key demographic, housing, social and economic themes. Maps summarize these complex statistics and pinpoint areas of concentration, facilitate comparisons and reveal changing patterns - helping us to better understand the cities we live in. Information is included for the following 12 large urban centres:

St. John's	(Cat. No. 98-101)
Halifax	(Cat. No. 98-102)
Québec	(Cat. No. 98-103)
Montréal	(Cat. No. 98-104)
Ottawa-Hull	(Cat. No. 98-105)
Toronto	(Cat. No. 98-106)
Hamilton	(Cat. No. 98-107)
Winnipeg	(Cat. No. 98-108)
Regina	(Cat. No. 98-109)
Calgary	(Cat. No. 98-110)
Edmonton	(Cat. No. 98-111)
Vancouver	(Cat. No. 98-112)

(secteurs de recensement et subdivisions composantes) (95-101 à 95-174), régions urbaines et rurales (94-129 et 94-130) et régions économiques de l'Enquête sur la population active (94-131). Les données des profils sont également disponibles sous forme lisible par machine.

### SÉRIE: LE CANADA À L'ÉTUDE

**Diversité ethnique au Canada** (n° 98-132 au catalogue)

Cette étude met en relief l'évolution du profil ethnique des Canadiens et la répartition des principaux groupes ethniques. On y examine l'applicabilité, dans le cadre du Canada, des concepts de la mosaïque culturelle et du creuset des civilisations. On analyse également le rôle joué par l'immigration.

### SÉRIE D'ATLAS MÉTROPOLITAINS

Cette série de 12 publications, portant sur les principales régions métropolitaines de recensement du Canada, réunit des cartes, des graphiques et des textes et présente les données du recensement de 1986 sous une forme facile à comprendre. Des renseignements sur la population immigrante sont compris ainsi qu'un nombre de principales questions abordées, qu'elles soient démographiques, sociales ou économiques ou qu'elles touchent au logement. Des cartes présentent de façon synoptique ces statistiques complexes et permettent la délimitation des régions de concentration, facilitent les comparaisons et révèlent les tendances changeantes. Les utilisateurs ont ainsi une idée plus précise de leur ville. Ces renseignements sont compris pour les 12 grands centres urbains suivants:

St. John's	(n° 98-101 au catalogue)
Halifax	(n° 98-102 au catalogue)
Québec	(n° 98-103 au catalogue)
Montréal	(n° 98-104 au catalogue)
Ottawa-Hull	(n° 98-105 au catalogue)
Toronto	(n° 98-106 au catalogue)
Hamilton	(n° 98-107 au catalogue)
Winnipeg	(n° 98-108 au catalogue)
Regina	(n° 98-109 au catalogue)
Calgary	(n° 98-110 au catalogue)
Edmonton	(n° 98-111 au catalogue)
Vancouver	(n° 98-112 au catalogue)

## BASIC SUMMARY TABLES

This series is designed to meet the needs of users who wish to study the characteristics of small areas. Tables provide information on a variety of census variables. The following immigration tables are available:

EC86B02	Population by place of birth (20) and sex (3)
EC86B03	Immigrant population by period of immigration (7), sex (3) and age at immigration (4)
EC86B04	Population by citizenship (11) and sex (3)

The tables are produced for the following four geographic levels: (i) enumeration areas and federal electoral districts; (ii) census subdivisions (municipalities) and census divisions (counties); (iii) census tracts and provincial census tracts; (iv) Canada, provinces, territories and census metropolitan areas.

Data for the basic summary tables are available in machine-readable form to facilitate aggregation and manipulation.

## REFERENCE PRODUCTS

Users, who may require assistance in understanding and interpreting the data and geographic concepts appearing in this set of tabulations, should refer to the **1986 Census Dictionary** (Catalogue No. 99-101E or F). The **Dictionary** provides definitions for all variables and terms used in 1986 Census data products.

Further details on the products and services available from the census are provided in the **1986 Census Products and Services - Final Edition** (Catalogue No. 99-103E or F).

All users wishing to obtain more information about the range of census products available to serve their needs are invited to contact their nearest Statistics Canada Regional Office. A representative will be glad to help. Addresses and phone numbers are listed on page xli.

## TABLEAUX SOMMAIRES DE BASE

Cette série est conçue pour répondre aux besoins des utilisateurs qui désirent étudier les caractéristiques des petites régions. Les tableaux donnent des renseignements sur une gamme de variables du recensement. Les tableaux suivants sur l'immigration sont disponibles:

EC86B02	Population selon le lieu de naissance (20) et le sexe (3)
EC86B03	Population immigrante selon la période d'immigration (7), le sexe (3) et l'âge à l'immigration (4)
EC86B04	Population selon la citoyenneté (11) et le sexe (3)

Les tableaux sont produits pour les quatre régions géographiques suivantes: (i) secteurs de dénombrement et circonscriptions électorales fédérales; (ii) subdivisions de recensement (municipalités) et divisions de recensement (comtés); (iii) secteurs de recensement et secteurs de recensement provinciaux; (iv) Canada, provinces, territoires et régions métropolitaines de recensement.

Les données des tableaux sommaires de base sont disponibles sous forme lisible par machine pour faciliter l'agrégation et la manipulation des données.

## PRODUITS DE RÉFÉRENCE

Les utilisateurs qui ont besoin d'aide pour comprendre et interpréter les données et les concepts géographiques figurant dans cette série de totalisations peuvent consulter le **Dictionnaire du recensement de 1986** (n° 99-101F ou E au catalogue). Le **dictionnaire** donne les définitions de toutes les variables et de tous les termes utilisés dans les produits du recensement de 1986.

D'autres détails sur les produits et services du recensement sont fournis dans les **Produits et services du recensement de 1986 - Version définitive** (n° 99-103F ou E au catalogue).

Les utilisateurs qui désirent obtenir plus de précisions sur la gamme des produits du recensement adaptés à leurs besoins sont invités à communiquer avec le bureau régional de Statistique Canada le plus près. Un représentant sera heureux de vous aider. Les adresses et les numéros de téléphone sont donnés à la page lxix.

**SYMBOLS**

The following standard symbols are used in census publications:

- .. figures not available
- ... figures not appropriate or not applicable
- nil or zero
- amount too small to be expressed
- xxx Figures suppressed to protect confidentiality.

**SIGNES CONVENTIONNELS**

Les signes conventionnels suivants sont employés uniformément dans les publications du recensement:

- .. nombres non disponibles
- ... n'ayant pas lieu de figurer
- néant ou zéro
- nombres infimes
- xxx Nombres supprimés afin de protéger la confidentialité.

**TABLES**

-

**TABLEAUX**





Table 1. Selected Characteristics of the Non-immigrant Population and the Immigrant Population by Period of Immigration, for Canada, 1986 Census

Tableau 1. Certaines caractéristiques de la population non immigrante et de la population immigrante selon la période d'immigration, Canada, recensement de 1986

Table 1.

**Selected Characteristics of the Non-immigrant Population and of the Immigrant Population by Period of Immigration, for Canada, 1986 Census - 20% Sample Data**

No.	Selected characteristics	Total population Population totale			Non-immigrant population Population non immigrante		
		Total	Males - Sexe masculin	Females - Sexe féminin	Total	Males - Sexe masculin	Females - Sexe féminin
1	Total population (non-institutional) (2).....	25,022,010	12,368,455	12,653,550	21,113,855	10,455,965	10,657,890
	by age						
2	0 - 4 years.....	1,810,060	927,670	882,385	1,790,305	917,710	872,595
3	5 - 9 years.....	1,793,940	919,670	874,270	1,736,190	889,475	846,720
4	10 - 14 years.....	1,783,910	914,855	869,050	1,672,310	857,305	815,005
5	15 - 19 years.....	1,917,250	980,495	936,755	1,742,130	850,215	851,915
6	20 - 24 years.....	2,243,945	1,123,905	1,120,040	2,004,680	1,005,080	999,600
7	25 - 34 years.....	4,505,810	2,232,890	2,272,920	3,894,470	1,941,020	1,953,450
8	35 - 44 years.....	3,626,840	1,812,080	1,814,765	2,814,865	1,404,140	1,410,720
9	45 - 54 years.....	2,532,995	1,269,295	1,263,695	1,904,980	943,095	961,885
10	55 - 64 years.....	2,312,105	1,115,525	1,196,585	1,722,640	825,435	897,195
11	65 - 74 years.....	1,618,490	724,990	893,500	1,264,170	562,515	701,655
12	75 years and over.....	876,665	347,080	529,585	567,120	219,975	347,145
	by marital status						
13	Single (never married), total.....	10,716,550	5,689,680	5,026,870	9,914,210	5,253,410	4,660,795
14	Single (never married), 15 years and over.....	5,328,645	2,927,475	2,401,165	4,715,400	2,588,925	2,126,475
15	Married (includes separated).....	12,494,485	6,216,070	6,278,415	9,822,835	4,840,970	4,981,865
16	Widowed.....	1,124,450	187,935	936,515	811,460	135,900	675,560
17	Divorced.....	686,525	274,775	411,755	565,355	225,685	339,670
	by mother tongue						
18	Single responses.....	24,161,490	11,933,195	12,228,295	20,533,275	10,166,745	10,366,535
19	English.....	15,159,550	7,501,255	7,658,295	13,645,295	6,797,210	6,848,085
20	French.....	6,090,430	2,979,675	3,110,755	5,960,475	2,915,680	3,044,800
21	Non-official languages.....	2,911,510	1,452,265	1,459,245	927,500	453,855	473,645
22	Italian.....	467,215	241,005	226,215	134,130	66,355	67,770
23	German.....	443,685	216,345	227,340	188,270	91,815	96,455
24	Chinese.....	271,250	131,385	139,870	47,465	23,940	23,530
25	Portuguese.....	155,720	78,110	77,610	28,280	13,995	14,285
26	Other languages.....	1,573,640	785,425	788,210	529,355	257,750	271,605
27	Multiple responses.....	860,515	435,265	425,255	580,585	289,225	291,355
	by home language						
28	Single responses.....	23,862,335	11,795,825	12,066,510	20,452,210	10,133,265	10,318,945
29	English.....	16,595,540	8,236,020	8,359,520	14,436,870	7,179,715	7,257,160
30	French.....	5,798,470	2,844,790	2,953,680	5,665,030	2,774,705	2,890,325
31	Non-official languages.....	1,468,325	715,020	753,305	350,315	178,845	171,470
32	Italian.....	271,835	134,100	137,735	54,215	28,170	26,050
33	Chinese.....	230,480	110,960	119,520	32,695	17,110	15,590
34	Portuguese.....	105,425	51,545	53,880	17,595	8,990	8,605
35	German.....	112,550	53,190	59,360	44,895	22,205	22,690
36	Other languages.....	748,030	365,225	382,800	200,915	102,375	98,540
37	Multiple responses.....	1,159,675	572,635	587,040	661,650	322,705	338,945
	by official language						
38	English only.....	16,716,900	8,340,835	8,376,065	13,624,635	6,814,055	6,810,580
39	French only.....	3,957,725	1,832,540	2,125,190	3,825,120	1,772,080	2,053,035
40	Both English and French.....	4,056,155	2,081,995	1,974,170	3,585,950	1,829,590	1,756,355
41	Neither English nor French.....	291,215	113,090	178,125	78,160	40,245	37,915
	by ethnic origin						
42	Single origins.....	18,035,660	8,968,295	9,067,370	14,610,550	7,280,710	7,329,840
43	British(3).....	6,332,720	3,136,795	3,195,925	5,527,930	2,765,030	2,762,900
44	French(4).....	6,093,165	2,986,950	3,106,210	6,002,785	2,943,415	3,059,370
45	Italian.....	709,590	369,325	340,260	339,535	174,525	165,005
46	Chinese.....	360,320	178,655	181,665	93,330	48,385	44,940
47	German.....	896,715	454,975	441,740	645,540	333,300	312,240
48	South Asian(5).....	266,800	136,090	130,710	68,545	34,640	33,905
49	Portuguese.....	199,595	101,405	98,190	55,210	28,360	26,850
50	Other single origins.....	3,176,760	1,604,090	1,572,665	1,877,680	953,055	924,625
51	Multiple origins(8).....	6,986,345	3,400,165	3,586,180	6,503,310	3,175,255	3,328,050

See note(s) and footnote(s) on foldout at end of publication.

Tableau 1.

Certaines caractéristiques de la population non immigrante et de la population immigrante selon la période d'immigration, Canada, recensement de 1986 - données-échantillon (20%)

Immigrant population Population immigrante			Period of immigration - Période d'immigration			Certaines caractéristiques	N°
Total	Males - Sexe masculin	Females - Sexe féminin	Before 1946 - Avant 1946				
			Total	Males - Sexe masculin	Females - Sexe féminin		
3,908,145	1,912,490	1,995,655	406,300	176,080	230,220	Population totale (sauf les pensionnaires d'institution) (2)	1
						selon l'âge	
19,755	9,965	9,785	....	....	....	0 - 4 ans.....	2
57,745	30,200	27,550	....	....	....	5 - 9 ans.....	3
111,595	57,555	54,045	....	....	....	10 - 14 ans.....	4
175,115	90,275	84,845	....	....	....	15 - 19 ans.....	5
239,270	118,825	120,445	....	....	....	20 - 24 ans.....	6
611,340	291,870	319,470	....	....	....	25 - 34 ans.....	7
811,975	407,940	404,040	5,655	2,855	2,805	35 - 44 ans.....	8
628,005	326,200	301,805	10,915	5,155	5,755	45 - 54 ans.....	9
589,470	290,085	299,385	82,570	37,440	45,130	55 - 64 ans.....	10
354,325	182,475	191,850	104,955	45,440	59,515	65 - 74 ans.....	11
309,550	127,110	182,445	202,215	85,195	117,015	75 ans et plus.....	12
						selon l'état matrimonial	
802,345	436,270	366,075	22,995	11,085	11,910	Célibataires (jamais marié(e)s), total.....	13
613,250	338,555	274,690	22,990	11,080	11,915	Célibataires (jamais marié(e)s), 15 ans et plus.....	14
2,671,645	1,375,095	1,296,550	236,395	136,195	100,205	Marié(e)s (comprend les séparé(e)s).....	15
312,990	52,035	260,950	135,495	24,045	111,450	Veufs (ves).....	16
121,170	49,085	72,085	11,420	4,765	6,650	Divorcé(e)s.....	17
						selon la langue maternelle	
3,628,215	1,766,455	1,861,765	384,795	165,960	218,840	Réponses uniques.....	18
1,514,255	704,045	810,210	247,805	103,685	144,120	Anglais.....	19
129,955	63,995	65,950	13,960	5,390	8,570	Français.....	20
1,984,010	998,410	985,600	123,035	56,890	66,150	Langues non officielles.....	21
333,090	174,650	158,440	7,920	3,695	4,225	Italien.....	22
255,415	124,525	130,890	29,805	14,095	15,710	Allemand.....	23
223,785	107,450	116,335	2,005	1,565	445	Chinois.....	24
127,440	64,115	63,330	280	90	190	Portugais.....	25
1,044,280	527,680	516,605	83,025	37,435	45,580	Autres langues.....	26
279,935	146,040	133,895	21,505	10,125	11,380	Réponses multiples.....	27
						selon la langue parlée à la maison	
3,410,120	1,662,560	1,747,565	378,275	163,990	214,285	Réponses uniques.....	28
2,158,665	1,056,305	1,102,365	332,645	145,455	187,190	Anglais.....	29
133,445	70,085	63,360	12,905	5,290	7,615	Français.....	30
1,118,010	536,170	581,840	32,715	13,250	19,470	Langues non officielles.....	31
217,620	105,930	111,685	2,570	940	1,625	Italien.....	32
197,785	93,845	103,935	1,530	1,250	380	Chinois.....	33
87,830	42,555	45,275	200	55	140	Portugais.....	34
67,660	30,985	36,675	4,930	2,155	2,775	Allemand.....	35
547,115	262,850	284,265	23,390	8,845	14,545	Autres langues.....	36
498,025	249,930	248,095	28,030	12,090	15,940	Réponses multiples.....	37
						selon la langue officielle	
3,092,265	1,526,785	1,565,480	367,430	158,750	208,680	Anglais seulement.....	38
132,610	60,460	72,150	6,025	2,085	3,940	Français seulement.....	39
470,210	252,405	217,810	28,380	14,005	14,375	Anglais et français.....	40
213,060	72,845	140,215	4,465	1,240	3,225	Ni l'anglais ni le français.....	41
						selon l'origine ethnique	
3,425,115	1,687,585	1,737,530	356,170	155,125	201,050	Origines uniques.....	42
804,790	371,765	433,025	178,595	73,335	105,260	Britannique(3).....	43
90,380	43,535	46,845	15,575	6,120	9,455	Français(4).....	44
370,060	194,800	175,255	10,195	4,725	5,465	Italien.....	45
256,990	130,265	136,720	2,215	1,715	500	Chinois.....	46
251,175	121,675	129,505	32,550	15,145	17,410	Allemand.....	47
198,255	101,450	96,805	315	170	145	Origines sud-asiatiques(5).....	48
144,390	73,050	71,340	355	135	225	Portugais.....	49
1,299,080	651,035	648,040	116,375	53,790	62,585	Autres origines uniques.....	50
483,035	224,905	258,130	50,130	20,955	29,175	Origines multiples(8).....	51

Voir nota et renvoi(s) sur l'encart à la fin de la publication.

Table 1.

**Selected Characteristics of the Non-immigrant Population and of the Immigrant Population by Period of Immigration, for Canada, 1986 Census - 20% Sample Data**

No.	Selected characteristics	Period of immigration - Période d'immigration					
		1946 - 1966			1967 - 1977		
		Total	Males - Sexe masculin	Females - Sexe féminin	Total	Males - Sexe masculin	Females - Sexe féminin
1	Total population (non-institutional) (2).....	1,557,555	784,560	772,995	1,218,710	600,775	617,935
	by age						
2	0 - 4 years.....	.....	.....	.....	.....	.....	.....
3	5 - 9 years.....	.....	.....	.....	2,640	1,360	1,285
4	10 - 14 years.....	.....	.....	.....	53,595	27,760	25,840
5	15 - 19 years.....	840	455	390	114,240	58,655	55,585
6	20 - 24 years.....	40,740	20,190	20,555	115,330	58,660	56,665
7	25 - 34 years.....	167,120	84,530	82,595	235,835	108,130	127,710
8	35 - 44 years.....	310,195	155,865	154,330	390,635	195,570	195,065
9	45 - 54 years.....	395,170	203,370	191,800	176,370	96,225	80,145
10	55 - 64 years.....	392,280	201,390	190,890	67,335	32,095	35,245
11	65 - 74 years.....	178,950	89,200	89,745	39,845	14,600	25,245
12	75 years and over.....	72,250	29,560	42,690	22,880	7,725	15,155
	by marital status						
13	Single (never married), total.....	132,050	77,850	54,200	346,145	184,740	161,400
14	Single (never married), 15 years and over.....	132,050	77,850	54,195	289,910	155,625	134,285
15	Married (includes separated).....	1,255,670	661,660	594,015	795,110	397,050	398,065
16	Widowed.....	106,925	18,680	88,245	41,590	5,230	36,360
17	Divorced.....	62,905	26,375	36,535	35,865	13,755	22,110
	by mother tongue						
18	Single responses.....	1,463,495	733,660	729,835	1,122,190	550,860	571,335
19	English.....	530,440	249,175	281,260	517,730	250,325	267,405
20	French.....	41,770	21,815	19,955	47,255	23,690	23,565
21	Non-official languages.....	891,285	462,665	428,620	557,205	276,840	280,360
22	Italian.....	258,430	135,500	121,930	59,220	30,535	28,690
23	German.....	177,650	87,885	89,765	29,340	13,940	15,400
24	Chinese.....	29,900	14,780	15,115	85,370	40,635	44,740
25	Portuguese.....	35,650	18,945	16,705	74,255	36,415	37,840
26	Other languages.....	389,650	204,555	185,105	309,015	155,325	153,700
27	Multiple responses.....	94,060	50,910	43,155	96,515	49,915	46,600
	by home language						
28	Single responses.....	1,364,805	686,495	678,305	1,046,610	514,245	532,365
29	English.....	925,385	470,440	454,945	647,250	321,550	325,695
30	French.....	44,725	25,595	19,130	48,695	25,480	23,215
31	Non-official languages.....	394,700	190,465	204,235	350,670	167,215	183,450
32	Italian.....	168,790	82,865	85,925	40,400	19,210	21,195
33	Chinese.....	22,495	10,450	12,050	71,470	33,915	37,555
34	Portuguese.....	20,900	10,445	10,460	52,375	24,825	27,550
35	German.....	41,605	18,860	22,750	9,675	4,385	5,290
36	Other languages.....	140,905	67,855	73,055	176,745	84,875	91,865
37	Multiple responses.....	192,750	98,065	94,685	172,100	86,530	85,570
	by official language						
38	English only.....	1,258,550	634,060	624,485	945,385	475,150	470,240
39	French only.....	40,660	19,390	21,290	39,540	17,205	22,335
40	Both English and French.....	197,540	111,360	85,175	171,250	88,920	82,330
41	Neither English nor French.....	60,790	19,750	41,040	62,525	19,505	43,025
	by ethnic origin						
42	Single origins.....	1,390,330	706,530	683,800	1,044,715	517,590	527,130
43	British (3).....	339,580	158,670	180,910	205,520	101,545	103,975
44	French (4).....	32,195	16,420	15,775	29,160	14,560	14,595
45	Italian.....	281,880	149,710	132,170	68,400	35,510	32,890
46	Chinese.....	34,375	17,335	17,040	108,710	53,110	55,600
47	German.....	169,790	84,000	85,790	30,775	14,335	16,440
48	South Asian (5).....	11,640	7,130	4,510	120,315	61,925	58,390
49	Portuguese.....	40,895	21,890	19,000	84,315	41,570	42,750
50	Other single origins.....	479,980	251,375	228,600	397,525	195,035	202,485
51	Multiple origins (8).....	167,230	78,030	89,195	173,990	83,185	90,800

See note(s) and footnote(s) on foldout at end of publication.

Tableau 1.

**Certaines caractéristiques de la population non immigrante et de la population immigrante selon la période d'immigration, Canada, recensement de 1986 - données-échantillon (20%)**

Period of immigration - Période d'immigration						Certaines caractéristiques	N°
1978 - 1982			1983 - 1986 (1)				
Total	Males - Sexe masculin	Females - Sexe féminin	Total	Males - Sexe masculin	Females - Sexe féminin		
481,885	234,925	246,955	243,705	116,140	127,560	Population totale (sauf les pensionnaires d'institution) (2)	1
						<b>selon l'âge</b>	
3,470	1,830	1,640	16,285	8,135	8,150	0 - 4 ans.....	2
37,265	19,380	17,885	17,840	9,460	8,380	5 - 9 ans.....	3
40,705	21,125	19,575	17,300	8,665	8,635	10 - 14 ans.....	4
39,680	20,815	18,865	20,350	10,350	10,000	15 - 19 ans.....	5
48,410	24,260	24,155	34,780	15,720	19,060	20 - 24 ans.....	6
143,555	67,510	76,145	64,725	31,705	33,020	25 - 34 ans.....	7
78,040	40,085	37,950	27,450	13,560	13,890	35 - 44 ans.....	8
31,470	15,615	15,860	14,085	5,830	8,250	45 - 54 ans.....	9
30,180	12,090	18,090	17,105	7,065	10,040	55 - 64 ans.....	10
20,650	8,975	11,670	9,930	4,260	5,675	65 - 74 ans.....	11
8,350	3,235	5,115	3,860	1,395	2,460	75 ans et plus.....	12
						<b>selon l'état matrimonial</b>	
190,835	103,440	87,395	110,320	59,155	51,170	Célibataires (jamais marié(e)s), total.....	13
109,400	51,105	48,295	58,900	32,890	26,005	Célibataires (jamais marié(e)s), 15 ans et plus.....	14
264,905	125,835	139,070	119,555	54,365	65,195	Marié(e)s (comprend les séparé(e)s).....	15
18,190	2,530	15,665	10,785	1,555	9,225	Veufs (ves).....	16
7,945	3,125	4,820	3,040	1,065	1,970	Divorcé(e)s.....	17
						<b>selon la langue maternelle</b>	
435,030	210,580	224,450	222,705	105,400	117,305	Réponses uniques.....	18
157,755	73,945	83,810	60,520	26,915	33,610	Anglais.....	19
18,630	9,130	9,500	8,335	3,975	4,365	Français.....	20
258,640	127,505	131,135	153,845	74,510	79,330	Langues non officielles.....	21
5,655	2,975	2,675	1,860	945	915	Italien.....	22
11,115	5,205	5,915	7,505	3,400	4,100	Allemand.....	23
69,755	33,870	35,880	36,755	16,595	20,160	Chinois.....	24
12,285	6,125	6,165	4,965	2,535	2,430	Portugais.....	25
159,835	79,330	80,500	102,765	51,040	51,725	Autres langues.....	26
46,855	24,350	22,510	21,000	10,745	10,255	Réponses multiples.....	27
						<b>selon la langue parlée à la maison</b>	
408,275	197,495	210,775	212,165	100,325	111,835	Réponses uniques.....	28
182,875	87,385	95,490	70,520	31,480	39,040	Anglais.....	29
18,570	9,445	9,120	8,550	4,275	4,270	Français.....	30
206,830	100,670	105,165	133,095	64,570	68,520	Langues non officielles.....	31
4,255	2,130	2,125	1,605	795	815	Italien.....	32
65,910	31,855	34,055	36,280	16,385	19,895	Chinois.....	33
9,945	4,930	5,015	4,405	2,295	2,110	Portugais.....	34
6,315	3,080	3,235	5,130	2,505	2,625	Allemand.....	35
120,415	58,680	61,735	85,670	42,590	43,075	Autres langues.....	36
73,610	37,430	36,180	31,535	15,815	15,720	Réponses multiples.....	37
						<b>selon la langue officielle</b>	
356,025	177,740	178,290	164,875	81,085	83,790	Anglais seulement.....	38
30,765	14,545	16,225	15,595	7,240	8,355	Français seulement.....	39
53,365	27,830	25,440	19,675	10,185	9,490	Anglais et français.....	40
41,720	14,715	27,005	43,560	17,640	25,920	Ni l'anglais ni le français.....	41
						<b>selon l'origine ethnique</b>	
419,075	205,125	213,945	214,820	103,215	111,605	Origines uniques.....	42
62,865	30,290	32,575	18,235	7,925	10,305	Britannique(3).....	43
9,005	4,250	4,760	4,450	2,195	2,255	Français(4).....	44
7,140	3,585	3,455	2,445	1,165	1,275	Italien.....	45
81,330	39,670	41,655	40,360	18,440	21,925	Chinois.....	46
10,830	5,010	5,815	7,235	3,190	4,040	Allemand.....	47
42,470	20,655	21,810	23,515	11,575	11,945	Origines sud-asiatiques(5).....	48
13,390	6,685	6,710	5,435	2,770	2,665	Portugais.....	49
192,040	94,880	97,160	113,150	55,955	57,200	Autres origines uniques.....	50
62,810	29,800	33,005	28,880	12,930	15,950	Origines multiples(8).....	51

Voir note et renvoi(s) sur l'encart à la fin de la publication.

Table 1. (continued)

**Selected Characteristics of the Non-immigrant Population and of the Immigrant Population by Period of Immigration, for Canada, 1986 Census - 20% Sample Data**

No.	Selected characteristics	Total population Population totale			Non-immigrant population Population non immigrante		
		Total	Males - Sexe masculin	Females - Sexe féminin	Total	Males - Sexe masculin	Females - Sexe féminin
	<b>by citizenship</b>						
1	Canadian citizenship(9).....	23,997,705	11,897,825	12,099,880	21,113,855	10,455,965	10,657,890
2	Citizenship other than Canadian(10).....	1,024,295	470,630	553,670	...	...	...
	<b>by place of birth</b>						
3	Born in Canada.....	21,085,305	10,440,310	10,644,990	21,078,070	10,437,270	10,640,800
4	Born outside Canada.....	3,936,700	1,928,140	2,008,555	35,785	18,700	17,085
5	United States of America....	290,810	125,635	165,175	8,785	4,435	4,350
6	Caribbean and Bermuda.....	194,450	85,770	108,675	1,010	550	455
7	South and Central America...	148,675	71,765	76,910	1,375	760	615
8	Germany(11).....	198,730	97,545	101,195	9,175	4,775	4,395
9	Italy.....	367,715	194,350	173,360	895	505	395
10	Poland.....	157,025	78,915	78,105	220	115	105
11	United Kingdom.....	797,900	369,810	428,095	4,825	2,540	2,285
12	Other Europe(12).....	933,815	479,625	454,190	4,980	2,625	2,350
13	Africa and Middle East(13)...	181,760	98,045	83,710	1,585	825	760
14	India.....	130,595	66,820	63,770	535	220	315
15	Other Asia(14).....	498,570	242,375	256,200	1,785	995	785
16	Other(15).....	36,655	17,490	19,165	615	345	270
	<b>by age at immigration</b>						
17	0 - 4 years.....	571,475	281,590	289,885	...	...	...
18	5 - 19 years.....	1,097,415	543,780	553,635	...	...	...
19	20 - 39 years.....	1,845,385	918,685	926,695	...	...	...
20	40 years and over.....	393,875	168,430	225,445	...	...	...
	<b>by mobility status</b>						
21	Population 5 years and over...	23,189,245	11,427,960	11,761,280	19,303,260	9,526,525	9,776,735
22	Non-movers.....	13,053,240	6,442,360	6,610,880	10,928,800	5,416,910	5,511,890
23	Movers.....	10,136,005	4,985,605	5,150,405	8,374,460	4,109,615	4,264,845
24	Non-migrants(16).....	5,622,155	2,759,830	2,862,325	4,731,585	2,317,505	2,414,080
25	Migrants(17).....	4,513,855	2,225,775	2,288,085	3,642,880	1,792,110	1,850,770
26	From same province.....	3,125,460	1,530,140	1,595,320	2,751,510	1,340,580	1,410,930
27	From different province.....	924,490	469,810	454,680	804,790	407,780	397,005
28	From outside Canada.....	463,905	225,825	238,075	86,580	43,750	42,830
	<b>by highest level of schooling</b>						
29	Population 15 years and over..	19,634,100	9,606,255	10,027,845	15,915,045	7,791,480	8,123,565
30	Less than Grade 9(18).....	3,393,725	1,625,950	1,767,775	2,533,960	1,259,275	1,274,680
	Grades 9 - 13						
31	-Without secondary certificate.....	5,321,230	2,530,405	2,790,825	4,533,445	2,180,255	2,353,190
32	-With secondary certificate	2,511,215	1,075,075	1,436,145	2,140,495	923,075	1,217,420
33	Trades certificate or diploma	601,500	397,070	204,430	491,400	320,680	170,720
	Other non-university education only(19)						
34	-Without certificate.....	1,335,715	631,850	703,870	1,112,370	527,430	584,940
35	-With certificate(20).....	2,853,570	1,393,975	1,459,595	2,296,875	1,094,225	1,202,650
	University(21)						
36	-Without degree.....	1,738,665	866,880	871,780	1,381,685	676,370	705,315
37	-With degree.....	1,878,480	1,085,050	793,430	1,424,825	810,170	614,655

See note(s) and footnote(s) on foldout at end of publication.

Tableau 1. (suite)

Certaines caractéristiques de la population non immigrante et de la population immigrante selon la période d'immigration, Canada, recensement de 1986 - données-échantillon (20%)

Immigrant population Population immigrante			Period of immigration - Période d'immigration			Certaines caractéristiques	No
Total	Males - Sexe masculin	Females - Sexe féminin	Before 1946 - Avant 1946				
			Total	Males - Sexe masculin	Females - Sexe féminin		
<b>selon la citoyenneté</b>							
2,883,850	1,441,865	1,441,990	385,685	167,900	217,780	Citoyenneté canadienne (9).....	1
1,024,295	470,625	553,670	20,615	8,175	12,440	Citoyenneté autre que canadienne (10).....	2
<b>selon le lieu de naissance</b>							
7,240	3,045	4,195	750	310	445	Née au Canada.....	3
3,900,910	1,909,445	1,991,465	405,545	175,770	229,775	Née à l'extérieur du Canada...	4
282,025	121,195	160,830	78,875	31,465	47,405	États-Unis d'Amérique.....	5
193,435	85,220	108,220	1,480	640	840	Caribbes et Bermudes.....	6
147,305	71,005	76,300	1,140	490	655	Amérique du Sud et Amérique centrale.....	7
189,560	92,765	96,795	8,380	4,185	4,195	Alllemagne (11).....	8
366,815	193,850	172,965	9,705	4,615	5,090	Italie.....	9
156,800	78,795	78,005	36,425	16,750	19,670	Pologne.....	10
793,075	367,270	425,805	163,820	67,470	96,355	Royaume-Uni.....	11
928,840	477,000	451,840	97,190	45,540	51,650	Autres Europes (12).....	12
180,170	97,215	82,950	1,430	565	865	Afrique et Moyen-Orient (13)...	13
130,060	66,605	63,455	815	405	405	Inde.....	14
496,790	241,375	255,410	5,415	3,235	2,180	Autres Asies (14).....	15
36,035	17,145	18,890	880	410	470	Autres (15).....	16
<b>selon l'âge à l'immigration</b>							
571,475	281,590	289,885	141,570	62,190	79,380	0 - 4 ans.....	17
1,097,415	543,780	553,635	179,330	80,935	98,395	5 - 19 ans.....	18
1,845,380	918,685	926,700	84,495	32,645	51,845	20 - 39 ans.....	19
393,875	168,435	225,445	910	315	590	40 ans et plus.....	20
<b>selon la mobilité</b>							
3,885,985	1,901,435	1,984,550	406,250	176,045	230,205	Population de 5 ans et plus...	21
2,124,440	1,025,445	1,098,995	323,825	141,555	182,275	Personnes n'ayant pas déménagé.....	22
1,761,545	875,990	885,560	82,425	34,495	47,930	Personnes ayant déménagé....	23
890,565	442,325	448,245	48,825	19,705	29,125	Non-migrants (16).....	24
870,975	433,665	437,315	33,595	14,790	18,805	Migrants (17).....	25
373,950	189,565	184,390	25,430	11,205	14,220	De la même province.....	26
119,705	62,025	57,680	6,575	2,885	3,695	D'une province différente	27
377,320	182,075	195,250	1,590	695	890	De l'extérieur du Canada	28
<b>selon le plus haut niveau de scolarité atteint</b>							
3,719,055	1,814,770	1,904,285	406,300	176,080	230,220	Population de 15 ans et plus..	29
859,765	366,675	493,090	177,310	75,665	101,645	N'ayant pas atteint la 9e année (18).....	30
787,785	350,150	437,635	105,765	41,485	64,280	9e - 13e année -Sans certificat d'études secondaires.....	31
370,725	152,000	218,725	26,235	9,465	16,770	-Avec certificat d'études secondaires.....	32
110,100	76,390	33,705	11,020	8,485	2,535	Certificat ou diplôme d'une école de métiers.....	33
223,350	104,420	118,935	20,200	7,370	12,830	Autres études non universitaires seulement (19)	34
556,695	299,755	256,940	30,710	14,055	16,655	-Sans certificat.....	35
356,985	190,510	166,470	18,185	8,550	9,635	Études universitaires (21)	36
453,660	274,860	178,780	16,880	11,000	5,870	-Sans grade.....	37
						-Avec grade.....	37

Voir nota et renvoi(s) sur l'encart à la fin de la publication.

Table 1. (continued)

**Selected Characteristics of the Non-immigrant Population and of the Immigrant Population by Period of Immigration, for Canada, 1986 Census - 20% Sample Data**

No.	Selected characteristics	Period of immigration - Période d'immigration					
		1946 - 1966			1967 - 1977		
		Total	Males - Sexe masculin	Females - Sexe féminin	Total	Males - Sexe masculin	Females - Sexe féminin
<b>by citizenship</b>							
1	Canadian citizenship (9).....	1,345,135	690,275	654,865	879,065	445,215	433,850
2	Citizenship other than Canadian (10).....	212,420	94,290	118,125	339,645	155,560	184,080
<b>by place of birth</b>							
3	Born in Canada.....	2,155	875	1,280	2,700	1,170	1,525
4	Born outside Canada.....	1,555,400	783,690	771,710	1,216,010	599,605	616,405
5	United States of America....	59,250	25,465	33,785	94,965	44,145	50,815
6	Caribbean and Bermuda.....	24,025	10,420	13,605	121,225	54,035	67,190
7	South and Central America...	15,325	7,220	8,110	69,615	33,915	35,705
8	Germany (11).....	141,925	70,340	71,585	25,630	12,065	13,570
9	Italy.....	282,850	150,660	132,185	65,765	34,125	31,640
10	Poland.....	76,640	40,695	35,945	13,645	5,935	7,705
11	United Kingdom.....	363,010	187,775	195,240	196,705	98,410	98,295
12	Other Europe (12).....	493,865	260,605	233,260	252,530	128,145	124,380
13	Africa and Middle East (13)..	29,270	15,980	13,290	87,865	47,490	40,370
14	India.....	13,085	7,280	5,805	74,280	38,580	35,705
15	Other Asia (14).....	48,515	23,600	24,915	195,100	93,700	101,395
16	Other (15).....	7,635	3,650	3,980	18,685	9,055	9,625
<b>by age at immigration</b>							
17	0 - 4 years.....	210,655	106,520	104,130	149,355	76,845	72,505
18	5 - 19 years.....	402,580	207,965	194,615	324,440	158,045	166,400
19	20 - 39 years.....	822,760	417,620	405,140	612,020	310,040	301,980
20	40 years and over.....	121,565	52,455	69,110	132,895	55,845	77,045
<b>by mobility status</b>							
21	Population 5 years and over...	1,556,405	783,950	772,450	1,217,930	600,450	617,475
22	Non-movers.....	1,058,225	526,635	531,590	623,585	301,905	321,685
23	Movers.....	498,185	257,315	240,870	594,345	298,550	295,790
24	Non-migrants (16).....	293,530	149,795	143,735	381,625	190,565	191,060
25	Migrants (17).....	204,655	107,520	97,135	212,720	107,980	104,735
26	From same province.....	150,225	78,750	71,480	144,930	73,425	71,510
27	From different province.....	42,225	22,650	19,575	47,410	24,480	22,920
28	From outside Canada.....	12,205	5,125	6,080	20,380	10,080	10,305
<b>by highest level of schooling</b>							
29	Population 15 years and over..	1,557,555	784,565	772,990	1,162,475	571,660	590,815
30	Less than Grade 9 (18).....	407,075	184,760	222,320	170,920	66,730	104,190
Grades 9 - 13							
31	-Without secondary certificate.....	300,800	128,485	172,315	245,880	115,770	130,105
32	-With secondary certificate	146,735	56,865	89,875	127,295	54,870	72,425
33	Trades certificate or diploma	57,955	42,800	15,160	29,380	18,595	10,780
Other non-university education only (19)							
34	-Without certificate.....	92,455	45,530	46,930	74,420	34,685	39,735
35	-With certificate (20).....	258,025	149,560	108,470	189,905	97,585	92,320
University (21)							
36	-Without degree.....	129,605	71,870	57,730	140,210	73,765	66,450
37	-With degree.....	164,900	104,705	60,195	184,475	109,665	74,810

See note(s) and footnote(s) on foldout at end of publication.



Tableau 1. (suite)

Certaines caractéristiques de la population non immigrante et de la population immigrante selon la période d'immigration, Canada, recensement de 1986 - données-échantillon (20%)

Period of immigration - Période d'immigration						Certaines caractéristiques	N°
1978 - 1982			1983 - 1986 (1)				
Total	Males - Sexe masculin	Females - Sexe féminin	Total	Males - Sexe masculin	Females - Sexe féminin		
						<b>selon la citoyenneté</b>	
273,965	138,470	135,495	...	...	...	Citoyenneté canadienne (9).....	1
207,915	96,455	111,465	243,705	116,140	127,560	Citoyenneté autre que canadienne (10).....	2
						<b>selon le lieu de naissance</b>	
1,150	470	680	480	225	250	Née au Canada.....	3
480,735	234,460	246,275	243,220	115,920	127,300	Née à l'extérieur du Canada...	4
30,460	12,850	17,615	18,485	7,275	11,210	États-Unis d'Amérique.....	5
32,725	13,820	18,910	13,980	6,295	7,680	Caribbes et Bermudes.....	6
33,665	15,795	17,865	27,555	13,590	13,965	Amérique du Sud et Amérique centrale.....	7
8,380	3,895	4,485	5,250	2,285	2,965	Allemagne (11).....	8
6,400	3,355	3,045	2,095	1,095	1,000	Italie.....	9
17,645	9,145	8,495	12,450	6,270	6,185	Pologne.....	10
56,900	28,040	28,860	12,640	5,580	7,060	Royaume-Uni.....	11
59,880	30,165	29,715	25,375	12,545	12,830	Autres Europes (12).....	12
37,525	19,835	17,690	24,075	13,350	10,730	Afrique et Moyen-Orient (13)...	13
28,715	14,305	14,415	13,155	6,030	7,125	Inde.....	14
162,390	80,435	81,955	85,365	40,400	44,965	Autres Asies (14).....	15
6,050	2,830	3,225	2,785	1,200	1,585	Autres (15).....	16
						<b>selon l'âge à l'immigration</b>	
47,270	24,690	22,570	22,635	11,345	11,290	0 - 4 ans.....	17
131,685	66,835	64,850	59,380	30,005	29,370	5 - 19 ans.....	18
215,625	105,245	110,385	110,485	53,135	57,350	20 - 39 ans.....	19
87,310	38,160	49,150	51,200	21,660	29,545	40 ans et plus.....	20
						<b>selon la mobilité</b>	
478,065	233,000	245,065	227,335	107,890	119,345	Population de 5 ans et plus... Personnes n'ayant pas déménagé.....	21
111,380	52,010	59,370	7,425	3,350	4,075	Personnes ayant déménagé.....	22
366,685	180,990	185,695	219,905	104,540	115,270	Non-migrants (16).....	23
155,585	76,985	78,605	10,995	5,275	5,725	Migrants (17).....	24
211,100	104,010	107,095	208,905	99,365	109,545	De la même province.....	25
49,590	24,305	25,285	3,780	1,880	1,900	D'une province différente	26
21,835	11,055	10,775	1,655	945	710	De l'extérieur du Canada	27
139,675	68,645	71,035	203,470	96,540	106,935		28
						<b>selon le plus haut niveau de scolarité atteint</b>	
400,445	192,590	207,855	192,280	89,880	102,395	Population de 15 ans et plus... N'ayant pas atteint la 9e année (18).....	28
67,515	25,700	41,815	36,945	13,825	23,120		30
92,110	43,870	48,235	43,235	20,540	22,695	9e - 13e année - Sans certificat d'études secondaires.....	31
46,670	20,155	26,520	23,795	10,655	13,135	- Avec certificat d'études secondaires.....	32
8,260	4,665	3,590	3,485	1,840	1,640	Certificat ou diplôme d'une école de métiers.....	33
25,015	11,685	13,330	11,260	5,150	6,110	Autres études non universitaires seulement (19)	34
56,680	28,700	27,975	21,370	9,850	11,520	- Sans certificat.....	35
46,275	24,500	21,780	22,710	11,825	10,880	Études universitaires (21)	36
57,925	33,315	24,610	29,480	16,185	13,290	- Sans grade.....	37
						- Avec grade.....	37

Voir note et renvoi(s) sur l'encart à la fin de la publication.

Table 1. (continued)

**Selected Characteristics of the Non-immigrant Population and of the Immigrant Population by Period of Immigration, for Canada, 1986 Census - 20% Sample Data**

No.	Selected characteristics	Total population Population totale			Non-immigrant population Population non immigrante		
		Total	Males - Sexe masculin	Females - Sexe féminin	Total	Males - Sexe masculin	Females - Sexe féminin
	<b>by major field of study</b>						
	Population 15 years and over with postsecondary (22) qualifications.....	6,264,180	3,305,295	2,858,890	4,944,055	2,547,465	2,396,585
1	Educational, recreational and counselling services...	629,685	168,385	461,305	537,590	142,580	395,005
2	Fine and applied arts.....	358,660	114,095	244,560	278,770	83,135	195,635
3	Humanities and related fields	406,750	185,785	220,965	313,040	144,265	168,780
4	Social sciences and related fields.....	504,940	271,355	233,585	409,520	219,480	190,045
5	Commerce, management and business administration....	1,407,480	518,390	889,095	1,138,810	411,545	727,270
6	Agricultural and biological sciences/technologies.....	309,545	169,485	140,060	232,590	126,115	106,465
7	Engineering and applied sciences.....	225,080	210,245	14,840	142,630	133,485	9,140
8	Engineering and applied science technologies and trades.....	1,478,085	1,377,325	100,755	1,154,965	1,079,200	75,765
9	Health professions, sciences and technologies.....	718,865	135,265	583,600	576,530	98,365	478,165
10	Mathematics and physical sciences.....	202,930	143,290	59,640	142,165	100,125	42,040
11	All other (23).....	22,145	11,665	10,480	17,450	9,180	8,270
12							
	<b>by labour force activity</b>						
13	Population 15 years and over..	19,634,100	9,606,255	10,027,850	15,815,050	7,791,485	8,123,565
14	In the labour force.....	13,049,860	7,441,170	5,608,685	10,645,200	6,055,270	4,589,930
15	Employed.....	11,702,215	6,724,210	4,978,005	9,493,670	5,438,020	4,055,645
16	Unemployed.....	1,347,640	716,960	630,685	1,151,530	617,245	534,285
17	Not in the labour force.....	6,584,245	2,165,085	4,419,160	5,269,850	1,736,210	3,533,635
18	Participation rate.....	66.5	77.5	55.9	66.9	77.7	56.5
19	15-24 years.....	67.8	70.7	64.8	67.9	70.9	64.8
20	25 years and over.....	66.1	79.4	53.6	66.6	79.9	54.1
21	Married (excludes separated).....	69.3	81.4	57.2	69.5	82.1	57.2
22	Unemployment rate.....	10.3	9.6	11.2	10.8	10.2	11.6
23	15-24 years.....	17.0	17.3	16.6	17.2	17.5	16.8
24	25 years and over.....	8.5	7.7	9.6	8.8	8.1	9.8
	<b>by occupation major groups (24)</b>						
25	All occupations (25).....	12,740,230	7,284,215	5,446,010	10,381,140	5,929,610	4,451,535
26	Managerial, administrative and related occupations....	1,341,970	919,690	422,280	1,082,905	735,375	347,530
27	Professional and related occupations (26).....	2,093,880	957,140	1,136,740	1,685,830	737,395	948,435
28	Clerical and related occupations.....	2,318,620	494,410	1,824,210	1,958,135	413,945	1,544,185
29	Sales occupations.....	1,153,160	641,755	511,410	967,875	541,260	426,620
30	Service occupations.....	1,617,520	742,615	874,905	1,285,665	584,355	701,310
31	Primary occupations (27).....	711,150	575,020	136,130	636,165	522,015	114,150
32	Processing occupations (28) ..	727,530	597,985	129,550	560,790	461,730	99,065
33	Product fabricating, assembling and repairing occupations.....	955,150	725,155	229,990	685,455	555,895	129,560
34	Construction trades occupations.....	753,480	735,385	18,095	614,120	599,115	15,005
35	Other (29).....	1,067,765	905,065	162,700	904,205	778,525	125,675

See note(s) and footnote(s) on foldout at end of publication.

Tableau 1. (suite)

Certaines caractéristiques de la population non immigrante et de la population immigrante selon la période d'immigration, Canada, recensement de 1986 - données-échantillon (20%)

Immigrant population Population immigrante			Period of immigration - Période d'immigration			Certaines caractéristiques	N°
Total	Males - Sexe masculin	Females - Sexe féminin	Before 1946 - Avant 1946				
			Total	Males - Sexe masculin	Females - Sexe féminin		
						selon le principal domaine d'études	
1,320,125	757,825	562,300	69,150	38,050	31,100	Population de 15 ans et plus ayant terminé des études postsecondaires (22).....	1
92,100	25,805	66,295	7,765	1,685	6,080	Enseignement, loisirs et orientation.....	2
79,895	30,965	48,925	4,110	1,375	2,735	Beaux-arts et arts appliqués	3
93,715	41,525	52,190	5,385	2,605	2,785	Lettres, sciences humaines et disciplines connexes....	4
95,420	51,885	43,540	3,560	2,325	1,230	Sciences sociales et disciplines connexes.....	5
268,670	106,845	161,825	15,705	5,940	9,770	Commerce, gestion et administration des affaires	6
76,960	43,365	33,595	3,060	1,745	1,320	Sciences et techniques agricoles et biologiques...	7
82,455	76,760	5,695	2,715	2,690	25	Génie et sciences appliquées	8
323,120	298,130	24,990	16,755	16,285	470	Techniques et métiers du génie et des sciences appliquées.....	9
142,330	36,900	105,435	8,230	1,960	6,270	Professions, sciences et technologies de la santé...	10
60,765	43,165	17,600	1,675	1,345	325	Mathématiques et sciences physiques.....	11
4,695	2,485	2,205	190	100	90	Autres disciplines (23).....	12
						selon l'activité	
3,719,055	1,814,775	1,904,280	406,300	176,080	230,220	Population de 15 ans et plus.. faisant partie de la population active.....	13
2,404,660	1,385,900	1,018,760	75,550	47,750	27,800	Occupé(e)s.....	14
2,208,550	1,286,185	922,360	71,070	45,205	25,875	En chômage.....	15
196,115	99,715	96,395	4,475	2,545	1,925	Inactifs (ves).....	16
1,314,390	428,870	885,520	330,750	128,330	202,420	Taux d'activité.....	17
64.7	76.4	53.5	18.6	27.1	12.1	15-24 ans.....	18
66.7	68.7	64.7	...	...	...	25 ans et plus.....	19
64.4	77.4	52.1	18.6	27.1	12.1	Marié(e)s (ne comprend pas les séparé(e)s).....	20
68.5	79.2	56.9	24.7	30.0	17.4	Taux de chômage.....	21
8.2	7.2	9.5	5.9	5.3	6.9	15-24 ans.....	22
15.4	15.6	15.1	...	...	...	25 ans et plus.....	23
7.2	6.2	8.6	5.9	5.3	6.9		24
						selon les grands groupes de professions (24)	
2,355,090	1,364,605	994,480	74,520	47,235	27,280	Toutes les professions (25)....	25
259,060	184,310	74,755	10,835	8,400	2,435	Directeurs, gérants, administrateurs et personnel assimilé.....	26
408,050	219,745	188,305	10,480	5,925	4,560	Professionnels et personnel assimilé (26).....	27
360,485	80,465	280,020	11,250	2,735	8,520	Employés de bureau et travailleurs assimilés.....	28
185,280	100,490	84,795	8,350	4,855	3,490	Travailleurs spécialisés dans la vente.....	29
331,860	158,260	173,600	8,040	3,760	4,280	Travailleurs spécialisés dans les services.....	30
74,985	53,005	21,985	10,225	8,415	1,815	Travailleurs du secteur primaire (27).....	31
166,740	136,255	30,485	2,915	2,385	530	Travailleurs des industries de transformation (28).....	32
269,700	169,265	100,435	4,460	3,535	925	Travailleurs spécialisés dans la fabrication, le montage et la réparation de produits.....	33
139,360	136,275	3,090	2,865	2,835	35	Travailleurs du bâtiment....	34
163,560	126,535	37,025	5,090	4,400	690	Autres (29).....	35

Voir note et renvoi(s) sur l'encart à la fin de la publication.

Table 1. (continued)

**Selected Characteristics of the Non-immigrant Population and of the Immigrant Population by Period of Immigration, for Canada, 1986 Census - 20% Sample Data**

No.	Selected characteristics	Period of immigration - Période d'immigration					
		1946 - 1966			1967 - 1977		
		Total	Males - Sexe masculin	Females - Sexe féminin	Total	Males - Sexe masculin	Females - Sexe féminin
	<b>by major field of study</b>						
1	Population 15 years and over with postsecondary (22) qualifications.....	558,320	340,305	218,010	479,375	265,800	213,575
2	Educational, recreational and counselling services...	38,580	12,035	26,545	31,810	8,755	23,055
3	Fine and applied arts.....	37,675	16,400	21,270	26,855	9,665	17,195
4	Humanities and related fields	38,905	18,205	20,695	33,895	14,335	19,565
5	Social sciences and related fields.....	38,565	22,800	15,770	37,070	19,100	17,975
6	Commerce, management and business administration....	108,205	45,470	62,730	100,325	38,665	61,655
7	Agricultural and biological sciences/technologies.....	33,680	20,495	13,190	26,125	13,970	12,160
8	Engineering and applied sciences.....	27,825	26,785	1,045	32,905	30,575	2,330
9	Engineering and applied science technologies and trades.....	155,885	147,940	7,940	108,235	97,155	11,085
10	Health professions, sciences and technologies.....	57,390	13,850	43,540	54,485	14,805	39,680
11	Mathematics and physical sciences.....	20,125	15,460	4,665	25,715	17,765	7,950
12	All other (23).....	1,495	875	620	1,950	1,010	945
	<b>by labour force activity</b>						
13	Population 15 years and over..	1,557,555	784,560	772,990	1,162,475	571,660	590,815
14	In the labour force.....	1,036,990	624,125	412,865	891,880	493,040	398,845
15	Employed.....	971,750	589,550	382,195	816,645	456,015	360,625
16	Unemployed.....	65,240	34,565	30,670	75,240	37,020	38,215
17	Not in the labour force.....	520,565	160,440	360,125	270,590	78,620	191,975
18	Participation rate.....	66.6	79.6	53.4	76.7	86.2	67.5
19	15-24 years.....	87.9	90.6	85.2	66.9	68.2	65.5
20	25 years and over.....	66.0	79.3	52.5	79.1	90.9	68.0
21	Married (excludes separated).....	68.0	80.6	53.8	81.0	91.8	70.0
22	Unemployment rate.....	6.3	5.5	7.4	8.4	7.5	9.6
23	15-24 years.....	12.3	12.5	12.1	15.1	15.7	14.5
24	25 years and over.....	6.1	5.3	7.2	7.0	5.9	8.5
	<b>by occupation major groups (24)</b>						
25	All occupations (25).....	1,024,740	617,925	406,815	874,400	485,145	389,260
26	Managerial, administrative and related occupations....	135,000	98,015	36,980	86,655	58,905	27,755
27	Professional and related occupations (26).....	171,495	93,540	77,955	166,890	87,610	79,280
28	Clerical and related occupations.....	149,915	30,865	119,045	147,815	33,135	114,680
29	Sales occupations.....	84,310	46,480	37,830	67,670	35,745	31,920
30	Service occupations.....	123,280	59,675	63,600	122,260	57,370	64,890
31	Primary occupations (27).....	34,260	24,745	9,510	17,860	12,125	5,730
32	Processing occupations (28) ..	69,485	58,545	10,935	62,040	49,850	12,190
33	Product fabricating, assembling and repairing occupations.....	107,260	71,600	35,660	99,360	61,915	37,445
34	Construction trades occupations.....	77,680	76,335	1,345	45,195	44,015	1,185
35	Other (29).....	72,055	58,105	13,945	58,665	44,470	14,190

See note(s) and footnote(s) on foldout at end of publication.

Tableau 1. (suite)

Certaines caractéristiques de la population non immigrante et de la population immigrante selon la période d'immigration, Canada, recensement de 1986 - données-échantillon (20%)

Period of immigration - Période d'immigration						Certaines caractéristiques	N°
1978 - 1982			1983 - 1986 (1)				
Total	Males - Sexe masculin	Females - Sexe féminin	Total	Males - Sexe masculin	Females - Sexe féminin		
						<b>selon le principal domaine d'études</b>	
147,670	79,905	67,765	65,605	33,765	31,845	Population de 15 ans et plus ayant terminé des études postsecondaires (22).....	1
9,120	2,150	6,970	4,825	1,185	3,640	Enseignement, loisirs et orientation.....	2
7,875	2,535	5,345	3,375	985	2,390	Beaux-arts et arts appliqués	3
10,285	4,070	6,215	5,240	2,310	2,930	Lettres, sciences humaines et disciplines connexes....	4
10,550	4,990	5,555	5,675	2,665	3,010	Sciences sociales et disciplines connexes.....	5
30,835	11,435	19,395	13,605	5,330	8,275	Commerce, gestion et administration des affaires	6
9,370	4,930	4,440	4,725	2,235	2,490	Sciences et techniques agricoles et biologiques...	7
13,315	11,755	1,565	5,685	4,960	730	Génie et sciences appliquées	8
31,670	27,780	3,890	10,570	8,970	1,600	Techniques et métiers du génie et des sciences appliquées.....	9
15,010	4,065	10,945	7,220	2,220	5,000	Professions, sciences et technologies de la santé...	10
8,935	5,660	3,075	4,315	2,730	1,585	Mathématiques et sciences physiques.....	11
690	325	370	365	180	190	Autres disciplines (23).....	12
						<b>selon l'activité</b>	
400,445	192,585	207,855	182,280	89,880	102,400	Population de 15 ans et plus.. faisant partie de la population active.....	13
284,505	156,515	127,985	115,740	64,475	51,265	Occupé(e)s.....	14
251,835	140,715	111,120	97,245	54,705	42,535	En chômage.....	15
32,665	15,805	16,860	18,495	9,770	8,730	Inactifs (ves).....	16
115,945	36,075	79,870	76,540	25,410	51,130	Taux d'activité.....	17
71.0	81.3	61.6	60.2	71.7	50.1	15-24 ans.....	18
62.4	64.5	60.2	57.0	61.2	53.3	25 ans et plus.....	19
73.5	86.4	61.9	61.5	76.0	48.8	Marié(e)s (ne comprend pas les séparé(e)s).....	20
75.1	87.0	64.3	62.7	76.6	51.0	Taux de chômage.....	21
11.5	10.1	13.2	16.0	15.2	17.0	15-24 ans.....	22
16.5	16.2	16.7	18.2	18.0	18.5	25 ans et plus.....	23
10.3	8.7	12.3	15.2	14.2	16.4		24
						<b>selon les grands groupes de professions (24)</b>	
276,160	152,880	123,280	109,270	61,425	47,845	Toutes les professions (25)....	25
19,715	13,890	5,825	6,860	5,105	1,755	Directeurs, gérants, administrateurs et personnel assimilé.....	26
44,170	24,135	20,030	15,020	8,540	6,475	Professionnels et personnel assimilé (26).....	27
38,550	9,795	28,755	12,955	3,930	9,025	Employés de bureau et travailleurs assimilés.....	28
17,735	9,485	8,255	7,225	3,930	3,295	Travailleurs spécialisés dans la vente.....	29
53,830	26,125	27,705	24,445	11,325	13,120	Travailleurs spécialisés dans les services.....	30
8,785	5,335	3,455	3,855	2,380	1,475	Travailleurs du secteur primaire (27).....	31
23,445	18,505	4,940	8,860	6,960	1,895	Travailleurs des industries de transformation (28).....	32
41,020	22,705	18,325	17,585	9,505	8,080	Travailleurs spécialisés dans la fabrication, le montage et la réparation de produits.....	33
9,515	9,135	380	4,105	3,955	145	Travailleurs du bâtiment....	34
19,390	13,770	5,610	8,365	5,785	2,575	Autres (29).....	35

Voir note et renvoi(s) sur l'encart à la fin de la publication.

Table 1. (concluded)

**Selected Characteristics of the Non-immigrant Population and of the Immigrant Population by Period of Immigration, for Canada, 1986 Census - 20% Sample Data**

No.	Selected characteristics	Total population Population totale			Non-immigrant population Population non immigrante		
		Total	Males - Sexe masculin	Females - Sexe féminin	Total	Males - Sexe masculin	Females - Sexe féminin
	<b>by class of worker</b>						
1	All classes of worker (25).....	12,740,230	7,294,215	5,446,015	10,381,140	5,829,615	4,451,530
2	Paid workers.....	11,825,415	6,633,075	5,192,345	9,646,345	5,395,830	4,250,520
3	Employees.....	11,442,255	6,323,755	5,118,500	9,368,045	5,170,615	4,197,425
4	Self-employed (incorporated).....	383,160	309,315	73,845	278,300	225,210	53,095
5	Self-employed (unincorporated).....	825,735	638,880	186,855	657,720	513,745	143,980
6	Unpaid family workers.....	89,080	22,265	66,815	77,075	20,035	57,035
	<b>Total income (30)</b>						
	<b>by 1985 income group</b>						
7	Population 15 years and over with income.....	17,120,835	8,858,315	8,162,525	13,843,350	7,244,865	6,588,385
8	Under \$1,000 (31).....	840,500	311,020	529,480	711,065	265,325	445,745
9	\$ 1,000 - \$ 2,999.....	1,241,070	462,725	778,340	1,054,095	398,145	655,945
10	3,000 - 4,999.....	1,189,230	428,870	760,360	995,975	366,105	629,875
11	5,000 - 6,999.....	1,303,945	487,910	816,040	1,076,125	407,720	668,400
12	7,000 - 9,999.....	2,136,120	782,330	1,353,790	1,680,630	625,835	1,054,795
13	10,000 - 14,999.....	2,363,810	1,086,885	1,276,920	1,888,755	878,410	1,010,345
14	15,000 - 19,999.....	1,929,635	953,435	976,200	1,556,465	773,355	783,110
15	20,000 - 24,999.....	1,608,245	931,350	676,900	1,298,380	750,745	547,640
16	25,000 - 29,999.....	1,284,925	882,920	402,005	1,037,255	709,195	328,060
17	30,000 - 34,999.....	1,042,730	786,650	256,080	836,805	628,175	208,630
18	35,000 and over.....	2,180,630	1,844,225	336,410	1,707,790	1,441,955	265,835
19	Average income.....	\$ 18,188	\$ 23,265	\$ 12,615	\$ 17,880	\$ 22,783	\$ 12,497
20	Median income.....	\$ 13,694	\$ 19,797	\$ 9,540	\$ 13,471	\$ 19,326	\$ 9,420
21	Standard error of average income.....	10	17	9	11	18	10
	<b>Employment income (32)</b>						
	<b>by work activity in 1985</b>						
22	Worked full year, full time (33)	6,580,875	4,249,365	2,331,515	5,255,640	3,386,890	1,868,745
23	Average employment income.....	\$ 26,781	\$ 30,504	\$ 19,995	\$ 26,572	\$ 30,163	\$ 20,062
24	Standard error of average employment income.....	16	23	14	17	25	15
25	Worked part year or part time (34).....	6,273,605	3,033,570	3,240,035	5,236,205	2,545,305	2,690,895
26	Average employment income.....	\$ 10,653	\$ 13,474	\$ 8,012	\$ 10,322	\$ 12,977	\$ 7,810
27	Standard error of average employment income.....	11	20	9	11	21	10
	<b>Women by census family status and presence of children</b>						
28	Women 15 years and over in private households.....	9,932,875	...	9,932,870	8,040,510	...	8,040,500
29	Women in census families....	8,027,545	...	8,027,540	6,530,750	...	6,530,745
30	With no children at home (35).....	3,642,645	...	3,642,650	3,059,035	...	3,059,035
31	With children at home (36)	4,384,895	...	4,384,895	3,471,710	...	3,471,710
32	1 child.....	1,677,410	...	1,677,405	1,349,735	...	1,349,740
33	2 children.....	1,784,720	...	1,784,725	1,416,590	...	1,416,590
34	3 children.....	685,535	...	685,540	529,175	...	529,175
35	4 or more children.....	237,225	...	237,225	176,215	...	176,215
36	Women not in census families	1,905,330	...	1,905,330	1,509,760	...	1,509,755

See note(s) and footnote(s) on foldout at end of publication.

Tableau 1. (fin)

Certaines caractéristiques de la population non immigrante et de la population immigrante selon la période d'immigration, Canada, recensement de 1986 - données-échantillon (20%)

Immigrant population Population immigrante			Period of immigration - Période d'immigration			Certaines caractéristiques	N°
Total	Males - Sexe masculin	Females - Sexe féminin	Before 1946 - Avant 1946				
			Total	Males - Sexe masculin	Females - Sexe féminin		
						selon la catégorie de travailleurs	
						Toutes les catégories de travailleurs (25).....	1
2 359,085	1 364,605	994,480	74,515	47,235	27,280	Travailleurs rémunérés.....	2
2 179,070	1 237,245	941,825	59,645	35,345	24,295	Employés.....	3
2 074,205	1 153,140	921,070	55,195	31,660	23,535	Travailleurs autonomes (constitué en société)....	4
104,860	84,105	20,755	4,450	3,690	760	Travailleurs autonomes (non constitué en société).....	5
168,010	125,140	42,875	13,830	11,610	2,220	Travailleurs familiaux non rémunérés.....	6
12,005	2,225	9,780	1,045	285	765		
						Revenu total (30)	
						selon la tranche de revenu en 1985	
						Population de 15 ans et plus ayant un revenu.....	7
3 277,490	1 713,350	1 564,140	394,380	174,855	219,525	Moins de \$1,000 (31).....	8
129,430	45,695	83,735	4,795	1,280	3,510	\$ 1,000 - \$ 2,999.....	9
186,970	64,580	122,395	7,110	1,270	5,840	3,000 - 4,999.....	10
193,250	62,765	130,485	18,985	2,685	16,300	5,000 - 6,999.....	11
227,825	80,190	147,635	36,025	12,795	23,235	7,000 - 9,999.....	12
455,495	156,495	298,995	134,610	45,285	89,325	10,000 - 14,999.....	13
475,045	208,475	266,575	73,545	35,800	37,740	15,000 - 19,999.....	14
373,170	180,080	193,090	36,695	19,625	17,075	20,000 - 24,999.....	15
309,865	180,605	129,260	22,945	13,195	9,750	25,000 - 29,999.....	16
247,670	173,720	73,945	16,420	10,565	5,850	30,000 - 34,999.....	17
205,925	158,475	47,450	11,225	7,910	3,315	35,000 et plus.....	18
472,845	402,270	70,570	32,025	24,435	7,590	Revenu moyen.....	19
\$ 19,487	\$ 25,305	\$ 13,115	\$ 15,839	\$ 20,686	\$ 11,978	Revenu médian.....	20
\$ 14,621	\$ 21,345	\$ 9,983	\$ 9,851	\$ 12,922	\$ 8,753		
27	46	20	71	139	59	Erreur type du revenu moyen.....	21
						Revenu d'emploi (32)	
						selon le travail en 1985	
						Travaillé toute l'année à plein temps (33).....	22
1 325,235	862,470	462,770	40,545	28,260	12,290	Revenu moyen d'emploi.....	23
\$ 27,610	\$ 31,843	\$ 19,721	\$ 29,618	\$ 33,708	\$ 20,211	Erreur type du revenu moyen d'emploi.....	24
42	61	35	321	441	236		
						Travaillé une partie de l'année ou à temps partiel (34)	25
1 037,405	488,265	549,140	38,415	20,845	17,570	Revenu moyen d'emploi.....	26
\$ 12,326	\$ 16,070	\$ 8,997	\$ 13,334	\$ 16,972	\$ 9,017	Erreur type du revenu moyen d'emploi.....	27
31	58	25	246	428	156		
						Femmes selon la situation des particuliers dans la famille et la présence d'enfants	
						Femmes de 15 ans et plus dans les ménages privés.....	28
1 892,370	...	1 892,365	227,965	...	227,965	Femmes dans les familles de recensement.....	29
1 496,795	...	1 496,790	107,470	...	107,470		
583,610	...	583,615	78,080	...	78,080	Sans enfants à la maison (35)	30
913,185	...	913,180	29,395	...	29,390	Avec enfants à la maison (36)	31
327,670	...	327,675	22,385	...	22,380	1 enfant.....	32
368,135	...	368,140	5,120	...	5,120	2 enfants.....	33
156,360	...	156,365	1,440	...	1,440	3 enfants.....	34
61,010	...	61,010	450	...	450	4 enfants ou plus.....	35
395,575	...	395,575	120,495	...	120,495	Femmes hors familles de recensement.....	36

Voir note et renvoi (s) sur l'encart à la fin de la publication.

Table 1. (concluded)

**Selected Characteristics of the Non-immigrant Population and of the Immigrant Population by Period of Immigration, for Canada, 1986 Census - 20% Sample Data**

No.	Selected characteristics	Period of immigration - Période d'immigration					
		1946 - 1966			1967 - 1977		
		Total	Males - Sexe masculin	Females - Sexe féminin	Total	Males - Sexe masculin	Females - Sexe féminin
<b>by class of worker</b>							
1	All classes of worker (25).....	1,024,740	617,920	406,815	874,400	485,145	389,260
2	Paid workers.....	932,965	551,845	381,125	820,320	448,155	372,170
3	Employees.....	876,065	505,585	370,480	786,540	421,550	364,990
4	Self-employed (incorporated).....	56,895	46,260	10,635	33,775	26,600	7,180
5	Self-employed (unincorporated).....	85,945	65,470	20,475	50,845	36,195	14,650
6	Unpaid family workers.....	5,830	615	5,220	3,235	800	2,440
<b>Total income (30)</b>							
<b>by 1985 income group</b>							
<b>Population 15 years and over</b>							
7	with income.....	1,422,620	772,805	649,815	1,016,200	531,125	485,075
8	Under \$1,000 (31).....	41,650	11,270	30,380	50,280	19,370	30,910
9	\$ 1,000 - \$ 2,999.....	60,015	14,370	45,645	73,780	29,565	44,215
10	3,000 - 4,999.....	71,040	19,030	52,015	62,285	24,310	37,975
11	5,000 - 6,999.....	91,930	28,090	63,840	62,875	24,130	38,740
12	7,000 - 9,999.....	166,280	57,145	109,135	100,685	32,670	68,015
13	10,000 - 14,999.....	191,200	83,420	107,780	132,305	50,615	81,690
14	15,000 - 19,999.....	159,375	75,365	84,000	123,845	53,970	69,880
15	20,000 - 24,999.....	145,240	84,565	60,670	107,580	59,780	47,800
16	25,000 - 29,999.....	125,920	89,490	36,425	83,495	57,515	25,980
17	30,000 - 34,999.....	108,960	85,595	23,365	70,660	53,185	17,485
18	35,000 and over.....	261,010	224,455	36,555	148,405	126,015	22,385
19	Average income.....	\$ 22,069	\$ 28,743	\$ 14,132	\$ 19,649	\$ 25,150	\$ 13,626
20	Median income.....	\$ 17,696	\$ 25,597	\$ 10,839	\$ 15,925	\$ 22,378	\$ 11,175
21	Standard error of average income.....	45	76	33	41	68	36
<b>Employment income (32)</b>							
<b>by work activity in 1985</b>							
22	Worked full year, full time (33)	638,415	433,075	205,340	477,855	295,850	182,000
23	Average employment income.....	\$ 29,561	\$ 33,677	\$ 20,882	\$ 27,059	\$ 31,460	\$ 19,905
24	Standard error of average employment income.....	62	86	53	63	91	57
25	Worked part year or part time (34).....	399,160	185,585	213,570	399,850	186,110	213,740
26	Average employment income.....	\$ 14,647	\$ 19,931	\$ 10,055	\$ 11,714	\$ 14,949	\$ 8,898
27	Standard error of average employment income.....	55	102	45	47	88	40
<b>Women by census family status and presence of children</b>							
28	Women 15 years and over in private households.....	769,200	...	769,200	587,265	...	587,265
29	Women in census families....	635,945	...	635,945	505,005	...	505,005
30	With no children at home (35).....	239,555	...	239,555	166,650	...	166,650
31	With children at home (36)	396,395	...	396,395	338,355	...	338,355
32	1 child.....	152,530	...	152,535	94,175	...	94,170
33	2 children.....	155,225	...	155,230	151,670	...	151,675
34	3 children.....	65,315	...	65,315	67,140	...	67,140
35	4 or more children.....	23,320	...	23,325	25,370	...	25,375
36	Women not in census families	133,255	...	133,255	82,260	...	82,260

See note(s) and footnote(s) on foldout at end of publication.



Tableau 1. (fin)

Certaines caractéristiques de la population non immigrante et de la population immigrante selon la période d'immigration, Canada, recensement de 1986 - données-échantillon (20%)

Period of immigration - Période d'immigration						Certaines caractéristiques	N°
1978 - 1982			1983 - 1986 (1)				
Total	Males Sexe masculin	Females Sexe féminin	Total	Males Sexe masculin	Females Sexe féminin		
						selon la catégorie de travailleurs	
						Toutes les catégories de travailleurs (25)	1
276,160	152,875	123,280	109,270	61,425	47,845	Travailleurs rémunérés	2
262,110	143,775	118,340	104,035	58,125	45,905	Employé(e)s	3
255,180	138,395	116,785	101,225	55,945	45,285	Travailleurs autonomes (constitué en société)	4
6,930	5,380	1,555	2,805	2,180	625	Travailleurs autonomes (non constitué en société)	5
12,855	8,745	4,110	4,540	3,120	1,420	Travailleurs familiaux non rémunérés	6
1,190	355	830	700	175	520		
						Revenu total (30)	
						selon la tranche de revenu en 1985	
						Population de 15 ans et plus ayant un revenu	7
327,235	171,655	155,580	117,055	62,910	54,140	Moins de \$1,000 (31)	8
20,915	8,295	12,620	11,790	5,475	6,315	\$ 1,000 - \$ 2,999	9
28,695	11,180	17,515	17,375	8,190	9,180	3,000 - 4,999	10
26,935	10,505	16,430	14,005	6,240	7,765	5,000 - 6,999	11
25,090	9,535	15,560	11,905	5,640	6,265	7,000 - 9,999	12
37,470	13,840	23,630	16,450	7,560	8,890	10,000 - 14,999	13
58,575	27,420	31,155	19,425	11,215	8,205	15,000 - 19,999	14
43,130	24,690	18,435	10,130	6,425	3,705	20,000 - 24,999	15
28,455	19,085	9,370	5,640	3,975	1,670	25,000 - 29,999	16
18,590	13,700	4,895	3,250	2,455	800	30,000 - 34,999	17
12,995	10,265	2,735	2,080	1,525	555	35,000 et plus	18
26,390	23,150	3,240	5,010	4,210	805	Revenu moyen	19
\$ 15,231	\$ 19,400	\$ 10,630	\$ 10,908	\$ 13,323	\$ 8,102	Revenu médian	20
\$ 11,929	\$ 15,864	\$ 8,954	\$ 7,612	\$ 9,323	\$ 6,219		
89	162	49	90	151	79	Erreur type du revenu moyen	21
						Revenu d'emploi (32)	
						selon le travail en 1985	
						Travaillé toute l'année à plein temps (33)	22
\$ 137,055	\$ 85,945	\$ 51,105	\$ 31,370	\$ 19,340	\$ 12,030	Revenu moyen d'emploi	23
\$ 21,926	\$ 25,559	\$ 15,817	\$ 18,520	\$ 21,816	\$ 13,222	Erreur type du revenu moyen d'emploi	24
154	237	86	225	340	178		
						Travaillé une partie de l'année ou à temps partiel (34)	25
\$ 139,920	\$ 65,055	\$ 74,870	\$ 60,060	\$ 30,675	\$ 29,385	Revenu moyen d'emploi	26
\$ 9,430	\$ 11,676	\$ 7,479	\$ 7,077	\$ 8,219	\$ 5,885	Erreur type du revenu moyen d'emploi	27
62	117	53	74	122	81		
						Femmes selon la situation des particuliers dans la famille et la présence d'enfants	
						Femmes de 15 ans et plus dans les ménages privés	28
206,515	...	206,520	101,425	...	101,420	Femmes dans les familles de recensement	29
170,025	...	170,025	78,350	...	78,345		
62,610	...	62,610	36,720	...	36,720	Sans enfants à la maison (35)	30
107,410	...	107,415	41,625	...	41,625	Avec enfants à la maison (36)	31
39,705	...	39,710	18,880	...	18,880	1 enfant	32
42,945	...	42,945	13,175	...	13,175	2 enfants	33
16,605	...	16,605	5,860	...	5,860	3 enfants	34
8,155	...	8,155	3,710	...	3,715	4 enfants ou plus	35
36,490	...	36,495	23,075	...	23,075	Femmes hors familles de recensement	36

Voir note et renvoi(s) sur l'encart à la fin de la publication.



Table 2. Selected Characteristics of the Non-immigrant Population and the Immigrant Population by Period of Immigration, for Newfoundland, 1986 Census

Tableau 2. Certaines caractéristiques de la population non immigrante et de la population immigrante selon la période d'immigration, Terre-Neuve, recensement de 1986

Table 2.

**Selected Characteristics of the Non-immigrant Population and of the Immigrant Population by Period of Immigration, for Newfoundland, 1986 Census - 20% Sample Data**

No.	Selected characteristics	Total population Population totale			Non-immigrant population Population non immigrante		
		Total	Males - Sexe masculin	Females - Sexe féminin	Total	Males - Sexe masculin	Females - Sexe féminin
1	Total population (non-institutional) (2) .....	564,005	282,435	281,570	555,080	277,940	277,140
	by age						
2	0 - 4 years .....	43,295	22,040	21,260	43,195	21,985	21,210
3	5 - 9 years .....	48,010	24,455	23,555	47,860	24,355	23,505
4	10 - 14 years .....	55,490	28,620	26,870	55,080	28,405	26,675
5	15 - 19 years .....	58,185	29,675	28,510	57,740	29,450	28,290
6	20 - 24 years .....	51,075	25,505	25,575	50,505	25,220	25,285
7	25 - 34 years .....	95,525	46,970	48,550	94,255	46,350	47,910
8	35 - 44 years .....	76,910	38,560	38,345	74,520	37,360	37,260
9	45 - 54 years .....	48,090	24,680	23,410	46,705	23,860	22,845
10	55 - 64 years .....	40,530	20,280	20,245	39,120	19,620	19,500
11	65 - 74 years .....	31,120	14,685	16,435	30,585	14,485	16,100
12	75 years and over .....	15,775	6,960	8,810	15,420	6,845	8,575
	by marital status						
13	Single (never married), total .....	272,265	144,260	128,005	270,175	143,160	127,015
14	Single (never married), 15 years and over .....	125,470	69,145	56,320	124,040	68,410	55,630
15	Married (includes separated) .....	262,895	131,165	131,730	256,780	127,955	128,830
16	Widowed .....	22,720	4,660	18,060	22,235	4,595	17,645
17	Divorced .....	6,120	2,350	3,780	5,885	2,230	3,660
	by mother tongue						
18	Single responses .....	561,875	281,375	280,500	553,365	277,090	276,275
19	English .....	556,280	278,460	277,815	549,830	275,295	274,525
20	French .....	2,090	1,095	990	1,945	1,005	940
21	Non-official languages .....	3,510	1,820	1,695	1,585	785	805
22	German .....	380	210	175	60	40	15
23	Chinese .....	365	160	200	40	5	35
24	Dutch .....	165	120	45	10	10	-
25	Portuguese .....	170	85	80	20	10	10
26	Other languages .....	2,435	1,245	1,190	1,455	720	740
27	Multiple responses .....	2,125	1,055	1,075	1,720	850	870
	by home language						
28	Single responses .....	561,390	281,165	280,220	553,045	276,955	276,085
29	English .....	558,055	279,520	278,540	550,830	275,715	274,820
30	French .....	1,565	795	770	1,500	745	750
31	Non-official languages .....	1,765	850	915	1,015	485	515
32	Chinese .....	205	80	120	35	10	25
33	Portuguese .....	115	70	50	20	10	10
34	German .....	85	35	45	10	5	-
35	Persian (Farsi) .....	70	45	25	-	-	-
36	Other languages .....	1,295	625	670	950	475	480
37	Multiple responses .....	2,615	1,265	1,350	2,040	985	1,060
	by official language						
38	English only .....	548,160	275,420	272,735	540,360	271,485	268,875
39	French only .....	85	40	50	80	35	45
40	Both English and French .....	14,850	6,520	8,330	13,810	5,995	7,820
41	Neither English nor French .....	910	450	460	830	430	400
	by ethnic origin						
42	Single origins .....	470,280	235,635	234,640	463,495	232,200	231,290
43	British (3) .....	449,760	225,205	224,555	445,855	223,305	222,550
44	French (4) .....	11,315	5,595	5,720	11,170	5,505	5,670
45	South Asian (5) .....	675	320	355	190	85	105
46	German .....	1,150	660	490	755	450	305
47	Chinese .....	610	325	290	235	130	105
48	Filipino .....	290	140	145	65	30	30
49	Portuguese .....	270	130	140	90	40	50
50	Other single origins .....	6,200	3,250	2,945	5,125	2,645	2,480
51	Multiple origins (8) .....	93,725	46,795	46,930	91,590	45,740	45,850

See note(s) and footnote(s) on foldout at end of publication.

Tableau 2.

Certaines caractéristiques de la population non immigrante et de la population immigrante selon la période d'immigration, Terre-Neuve, recensement de 1986 - données-échantillon (20%)

Immigrant population Population immigrante			Period of immigration - Période d'immigration			Certaines caractéristiques	N°
Total	Males - Sexe masculin	Females - Sexe féminin	Before 1946 - Avant 1946				
			Total	Males - Sexe masculin	Females - Sexe féminin		
8,920	4,490	4,430	775	325	445	Population totale (sauf les pensionnaires d'institution) (2)	1
						selon l'âge	
100	50	50	...	...	...	0 - 4 ans.....	2
155	100	50	...	...	...	5 - 9 ans.....	3
410	210	200	...	...	...	10 - 14 ans.....	4
445	220	220	...	...	...	15 - 19 ans.....	5
580	285	290	...	...	...	20 - 24 ans.....	6
1,260	625	640	...	...	...	25 - 34 ans.....	7
2,295	1,205	1,085	65	40	25	35 - 44 ans.....	8
1,380	815	565	55	40	15	45 - 54 ans.....	9
1,410	655	750	295	135	165	55 - 64 ans.....	10
535	195	335	160	60	100	65 - 74 ans.....	11
355	115	240	190	50	140	75 ans et plus.....	12
						selon l'état matrimonial	
2,095	1,100	990	45	40	5	Célibataires (jamais marié(e)s), total.....	13
1,430	740	685	45	40	5	Célibataires (jamais marié(e)s), 15 ans et plus.....	14
6,110	3,210	2,900	515	270	240	Marié(e)s (comprend les séparé(e)s).....	15
485	65	420	195	5	190	Veufs (ves).....	16
235	115	120	15	10	10	Divorcé(e)s.....	17
						selon la langue maternelle	
8,510	4,290	4,225	755	315	440	Réponses uniques.....	18
6,450	3,165	3,285	705	270	435	Anglais.....	19
140	90	50	10	5	5	Français.....	20
1,925	1,030	890	40	40	-	Langues non officielles.....	21
325	170	155	-	-	-	Allemand.....	22
320	155	165	25	25	-	Chinois.....	23
150	105	40	-	-	-	Néerlandais.....	24
150	75	70	-	-	-	Portugais.....	25
980	530	455	15	15	-	Autres langues.....	26
410	205	200	20	15	5	Réponses multiples.....	27
						selon la langue parlée à la maison	
8,345	4,210	4,140	755	310	445	Réponses uniques.....	28
7,520	3,805	3,720	745	305	445	Anglais.....	29
70	45	25	-	-	-	Français.....	30
750	355	400	10	10	-	Langues non officielles.....	31
170	75	95	10	10	-	Chinois.....	32
95	55	40	-	-	-	Portugais.....	33
75	35	40	-	-	-	Allemand.....	34
65	45	25	-	-	-	Persan (farsi).....	35
345	150	190	-	-	-	Autres langues.....	36
575	285	290	20	15	5	Réponses multiples.....	37
						selon la langue officielle	
7,795	3,940	3,860	740	310	430	Anglais seulement.....	38
10	5	5	-	-	-	Français seulement.....	39
1,035	530	515	30	10	20	Anglais et français.....	40
80	25	55	-	5	-	Ni l'anglais ni le français.....	41
						selon l'origine ethnique	
6,785	3,435	3,350	695	265	430	Origines uniques.....	42
3,900	1,895	2,005	615	210	405	Britannique (3).....	43
140	95	50	10	5	5	Français (4).....	44
485	235	255	-	-	-	Origines sud-asiatiques (5).....	45
395	210	185	20	10	10	Allemand.....	46
375	195	180	20	20	-	Chinois.....	47
225	110	115	-	-	-	Philippin.....	48
185	90	95	-	-	-	Portugais.....	49
1,070	610	465	20	15	5	Autres origines uniques.....	50
2,140	1,055	1,080	80	60	20	Origines multiples (8).....	51

Voir nota et renvoi(s) sur l'encart à la fin de la publication.

Table 2.

**Selected Characteristics of the Non-immigrant Population and of the Immigrant Population by Period of Immigration, for Newfoundland, 1986 Census - 20% Sample Data**

No.	Selected characteristics	Period of immigration - Période d'immigration					
		1946 - 1966			1967 - 1977		
		Total	Males - Sexe masculin	Females - Sexe féminin	Total	Males - Sexe masculin	Females - Sexe féminin
1	Total population (non-institutional) (2).....	3,230	1,580	1,650	3,230	1,760	1,470
	by age						
2	0 - 4 years.....	...	...	...	...	...	...
3	5 - 9 years.....	...	...	...	15	10	5
4	10 - 14 years.....	...	...	...	205	120	85
5	15 - 19 years.....	5	-	5	335	165	165
6	20 - 24 years.....	165	85	80	275	145	135
7	25 - 34 years.....	390	190	200	385	190	190
8	35 - 44 years.....	790	405	380	1,155	625	535
9	45 - 54 years.....	750	395	360	460	320	140
10	55 - 64 years.....	795	385	410	250	115	135
11	65 - 74 years.....	255	100	160	85	35	50
12	75 years and over.....	75	20	50	65	35	25
	by marital status						
13	Single (never married), total.....	315	135	180	985	535	450
14	Single (never married), 15 years and over.....	315	140	175	765	405	365
15	Married (includes separated).....	2,660	1,360	1,295	2,075	1,175	900
16	Widowed.....	185	50	140	55	10	50
17	Divorced.....	70	30	35	115	45	70
	by mother tongue						
18	Single responses.....	3,105	1,500	1,600	3,080	1,685	1,400
19	English.....	2,390	1,115	1,275	2,340	1,280	1,060
20	French.....	40	25	15	45	25	20
21	Non-official languages.....	670	360	315	695	380	315
22	German.....	185	110	75	95	45	50
23	Chinese.....	105	50	60	85	45	45
24	Dutch.....	65	45	25	65	50	15
25	Portuguese.....	55	35	20	75	30	45
26	Other languages.....	260	125	135	370	210	160
27	Multiple responses.....	125	75	50	145	75	70
	by home language						
28	Single responses.....	3,065	1,475	1,590	3,035	1,670	1,360
29	English.....	2,890	1,400	1,490	2,695	1,510	1,185
30	French.....	10	5	5	45	30	15
31	Non-official languages.....	170	70	95	295	130	165
32	Chinese.....	75	30	45	45	20	25
33	Portuguese.....	20	10	5	60	25	35
34	German.....	25	10	10	35	15	20
35	Persian (Farsi).....	-	-	-	-	-	-
36	Other languages.....	50	15	40	150	75	75
37	Multiple responses.....	165	100	60	195	90	105
	by official language						
38	English only.....	2,770	1,325	1,445	2,805	1,590	1,215
39	French only.....	-	-	-	10	-	5
40	Both English and French.....	415	240	180	400	165	235
41	Neither English nor French.....	45	15	25	15	-	15
	by ethnic origin						
42	Single origins.....	2,485	1,235	1,250	2,430	1,360	1,075
43	British (3).....	1,610	740	870	1,240	720	520
44	French (4).....	40	35	10	55	25	30
45	South Asian (5).....	65	35	35	280	145	130
46	German.....	215	135	80	125	60	65
47	Chinese.....	125	70	50	120	60	60
48	Filipino.....	30	15	25	170	100	70
49	Portuguese.....	65	40	25	95	30	60
50	Other single origins.....	325	170	160	360	220	140
51	Multiple origins (8).....	740	345	400	795	405	395

See note(s) and footnote(s) on foldout at end of publication.

Tableau 2.

Certaines caractéristiques de la population non immigrante et de la population immigrante selon la période d'immigration, Terre-Neuve, recensement de 1986 - données-échantillon (20%)

Period of immigration - Période d'immigration						Certaines caractéristiques	N°
1978 - 1982			1983 - 1985 (1)				
Total	Males - Sexe masculin	Females - Sexe féminin	Total	Males - Sexe masculin	Females - Sexe féminin		
1,065	545	525	625	280	345	Population totale (sauf les pensionnaires d'institution) (2)	1
						selon l'âge	
15	10	10	85	40	45	0 - 4 ans.....	2
105	65	40	30	20	10	5 - 9 ans.....	3
150	75	75	55	15	40	10 - 14 ans.....	4
70	30	40	35	25	10	15 - 19 ans.....	5
65	30	35	65	25	40	20 - 24 ans.....	6
320	150	165	170	90	85	25 - 34 ans.....	7
190	100	90	85	35	55	35 - 44 ans.....	8
80	45	35	40	25	20	45 - 54 ans.....	9
35	15	15	30	10	25	55 - 64 ans.....	10
15	10	10	15	-	10	65 - 74 ans.....	11
15	5	10	5	-	5	75 ans et plus.....	12
						selon l'état matrimonial	
460	250	205	290	145	145	Célibataires (jamais marié(e)s), total.....	13
185	90	90	115	70	50	Célibataires (jamais marié(e)s), 15 ans et plus.....	14
560	265	295	305	140	165	Marié(e)s (comprend les séparé(e)s).....	15
20	-	15	30	-	35	Veufs (ves).....	16
35	30	5	-	-	-	Divorcé(e)s.....	17
						selon la langue maternelle	
1,020	520	495	550	260	290	Réponses uniques.....	18
650	340	310	360	155	200	Anglais.....	19
25	15	10	20	20	-	Français.....	20
345	170	175	175	85	90	Langues non officielles.....	21
45	15	25	10	-	5	Allemand.....	22
85	25	60	15	10	5	Chinois.....	23
15	15	-	-	-	-	Néerlandais.....	24
-	-	-	15	10	5	Portugais.....	25
200	110	90	135	65	70	Autres langues.....	26
50	20	25	75	25	55	Réponses multiples.....	27
						selon la langue parlée à la maison	
925	490	435	565	255	310	Réponses uniques.....	28
785	420	370	405	170	235	Anglais.....	29
15	10	5	-	-	-	Français.....	30
125	60	65	160	85	75	Langues non officielles.....	31
25	10	15	10	5	10	Chinois.....	32
10	5	-	10	10	-	Portugais.....	33
15	5	10	-	-	-	Allemand.....	34
25	15	10	45	30	20	Persan (farsi).....	35
55	15	35	95	50	45	Autres langues.....	36
135	50	85	60	25	35	Réponses multiples.....	37
						selon la langue officielle	
935	465	465	550	250	305	Anglais seulement.....	38
-	-	-	-	-	-	Français seulement.....	39
135	75	60	55	30	25	Anglais et français.....	40
-	-	-	20	5	15	Ni l'anglais ni le français.....	41
						selon l'origine ethnique	
730	365	365	440	215	230	Origines uniques.....	42
280	145	130	155	80	80	Britannique (3).....	43
20	15	10	15	15	-	Français (4).....	44
105	40	60	40	15	20	Origines sud-asiatiques (5).....	45
30	10	20	15	-	15	Allemand.....	46
90	35	60	20	10	10	Chinois.....	47
20	-	20	10	-	5	Philippin.....	48
10	10	-	15	10	10	Portugais.....	49
180	120	60	180	85	100	Autres origines uniques.....	50
335	185	155	185	70	115	Origines multiples (8).....	51

Voir nota et renvoi(s) sur l'encart à la fin de la publication.

Table 2. (continued)

**Selected Characteristics of the Non-immigrant Population and of the Immigrant Population by Period of Immigration, for Newfoundland, 1986 Census - 20% Sample Data**

No.	Selected characteristics	Total population Population totale			Non-immigrant population Population non immigrante		
		Total	Males - Sexe masculin	Females - Sexe féminin	Total	Males - Sexe masculin	Females - Sexe féminin
	<b>by citizenship</b>						
1	Canadian citizenship (9).....	560,770	280,810	279,955	555,085	277,940	277,140
2	Citizenship other than Canadian (10).....	3,235	1,625	1,610	...	...	...
	<b>by place of birth</b>						
3	Born in Canada.....	554,935	277,860	277,080	554,830	277,805	277,025
4	Born outside Canada.....	9,070	4,575	4,495	250	135	120
5	United States of America.....	2,320	1,220	1,095	55	20	35
6	Caribbean and Bermuda.....	70	45	25	-	-	-
7	South and Central America...	90	35	55	-	-	-
8	Germany (11).....	485	225	260	105	55	50
9	Italy.....	75	45	30	5	-	5
10	Poland.....	95	70	25	-	-	-
11	United Kingdom.....	3,410	1,555	1,855	75	50	25
12	Other Europe (12).....	1,040	620	420	10	5	10
13	Africa and Middle East (13)...	270	150	125	5	5	-
14	India.....	360	170	195	5	5	-
15	Other Asia (14).....	750	385	365	-	-	-
16	Other (15).....	100	50	40	-	-	-
	<b>by age at immigration</b>						
17	0 - 4 years.....	1,820	945	880	...	...	...
18	5 - 19 years.....	1,945	1,000	950	...	...	...
19	20 - 39 years.....	4,380	2,180	2,200	...	...	...
20	40 years and over.....	775	370	400	...	...	...
	<b>by mobility status</b>						
21	Population 5 years and over...	519,825	259,925	260,000	511,150	255,495	255,655
22	Non-movers.....	368,810	186,150	182,665	363,940	183,690	180,250
23	Movers.....	151,110	73,775	77,340	147,215	71,805	75,410
24	Non-migrants (16).....	87,295	43,205	44,090	85,825	42,470	43,355
25	Migrants (17).....	63,815	30,570	33,250	61,390	29,335	32,055
26	From same province.....	45,055	20,750	24,305	44,215	20,335	23,885
27	From different province...	17,090	9,035	8,050	16,320	8,610	7,710
28	From outside Canada.....	1,675	780	895	850	390	465
	<b>by highest level of schooling</b>						
29	Population 15 years and over..	417,205	207,320	209,885	408,945	203,190	205,755
30	Less than Grade 9 (18).....	110,945	58,680	52,260	110,365	58,445	51,920
	Grades 9 - 13						
31	-Without secondary certificate.....	130,725	58,765	71,960	129,170	58,195	70,970
32	-With secondary certificate	35,695	16,970	18,725	35,100	16,715	18,390
33	Trades certificate or diploma	7,240	4,795	2,445	7,065	4,685	2,380
	Other non-university education only (19)						
34	-Without certificate.....	14,640	7,315	7,330	14,330	7,150	7,175
35	-With certificate (20).....	59,970	30,655	29,315	58,650	29,995	28,655
	University (21)						
36	-Without degree.....	34,425	16,925	17,505	33,275	16,370	16,905
37	-With degree.....	23,565	13,220	10,345	21,000	11,640	9,360

See note(s) and footnote(s) on foldout at end of publication.



Tableau 2. (suite)

Certaines caractéristiques de la population non immigrante et de la population immigrante selon la période d'immigration, Terre-Neuve, recensement de 1986 - données-échantillon (20%)

Immigrant population Population immigrante			Period of immigration - Période d'immigration			Certaines caractéristiques	N°
Total	Males - Sexe masculin	Females - Sexe féminin	Before 1946 - Avant 1946				
			Total	Males - Sexe masculin	Females - Sexe féminin		
<b>selon la citoyenneté</b>							
5,690	2,865	2,815	715	295	415	Citoyenneté canadienne (9).....	1
3,235	1,625	1,615	60	30	30	Citoyenneté autre que canadienne (10).....	2
<b>selon le lieu de naissance</b>							
105	55	50	10	-	5	Née au Canada.....	3
8,815	4,435	4,380	765	330	445	Née à l'extérieur du Canada...	4
2,265	1,200	1,065	355	160	195	États-Unis d'Amérique.....	5
70	45	25	-	-	-	Caribbes et Bermudes.....	6
90	35	55	-	-	-	Amérique du Sud et Amérique centrale.....	7
380	170	210	10	5	5	Allemagne (11).....	8
70	45	25	-	-	-	Italie.....	9
95	70	25	10	10	-	Pologne.....	10
3,335	1,510	1,830	320	110	215	Royaume-Uni.....	11
1,025	620	410	30	5	20	Autres Europes (12).....	12
270	145	125	-	-	-	Afrique et Moyen-Orient (13)...	13
360	165	190	-	-	-	Inde.....	14
755	390	365	30	30	-	Autres Asies (14).....	15
95	50	45	10	5	5	Autres (15).....	16
<b>selon l'âge à l'immigration</b>							
1,820	945	880	350	185	160	0 - 4 ans.....	17
1,945	1,000	945	210	110	100	5 - 19 ans.....	18
4,380	2,180	2,205	210	30	175	20 - 39 ans.....	19
775	370	405	10	-	5	40 ans et plus.....	20
<b>selon la mobilité</b>							
8,770	4,425	4,345	775	330	450	Population de 5 ans et plus... Personnes n'ayant pas déménagé.....	21
4,870	2,455	2,415	570	240	330	Personnes ayant déménagé....	22
3,900	1,970	1,930	205	90	115	Non-migrants (16).....	23
1,470	735	730	130	55	75	Migrants (17).....	24
2,430	1,235	1,190	80	40	40	De la même province.....	25
835	410	420	55	25	25	D'une province différente	26
770	430	340	20	10	15	De l'extérieur du Canada	27
825	395	430	-	-	-		28
<b>selon le plus haut niveau de scolarité atteint</b>							
8,260	4,125	4,130	775	325	450	Population de 15 ans et plus.. N'ayant pas atteint la 9e année (18).....	29
575	235	345	170	80	90	9e - 13e année -Sans certificat d'études secondaires.....	30
1,555	565	995	285	105	185	-Avec certificat d'études secondaires.....	31
595	260	340	80	50	30	Certificat ou diplôme d'une école de métiers.....	32
175	110	65	30	10	15	Autres études non universitaires seulement (19) -Sans certificat.....	33
310	160	150	30	10	20	-Avec certificat (20).....	34
1,325	660	665	85	30	55	Études universitaires (21) -Sans grade.....	35
1,155	555	600	40	20	25	-Avec grade.....	36
2,565	1,585	985	50	25	30		37

Voir note et renvoi (s) sur l'encart à la fin de la publication.

Table 2. (continued)

**Selected Characteristics of the Non-immigrant Population and of the Immigrant Population by Period of Immigration, for Newfoundland, 1986 Census - 20% Sample Data**

No.	Selected characteristics	Period of immigration - Période d'immigration					
		1946 - 1966			1967 - 1977		
		Total	Males - Sexe masculin	Females - Sexe féminin	Total	Males - Sexe masculin	Females - Sexe féminin
	<b>by citizenship</b>						
1	Canadian citizenship(9).....	2,600	1,250	1,345	1,880	1,050	830
2	Citizenship other than Canadian(10).....	530	330	300	1,345	710	635
	<b>by place of birth</b>						
3	Born in Canada.....	20	15	5	70	40	30
4	Born outside Canada.....	3,205	1,565	1,645	3,160	1,720	1,435
5	United States of America.....	455	270	185	905	530	380
6	Caribbean and Bermuda.....	25	15	10	25	20	5
7	South and Central America...	20	-	25	45	20	25
8	Germany(11).....	210	95	120	115	55	60
9	Italy.....	50	40	15	15	5	15
10	Poland.....	30	35	-	5	-	-
11	United Kingdom.....	1,620	675	955	1,050	550	500
12	Other Europe(12).....	460	285	180	345	195	150
13	Africa and Middle East(13)...	40	10	25	95	55	50
14	India.....	70	35	35	205	105	100
15	Other Asia(14).....	190	95	95	310	175	135
16	Other(15).....	25	15	5	35	15	20
	<b>by age at immigration</b>						
17	0 - 4 years.....	680	310	375	525	295	230
18	5 - 19 years.....	720	405	320	620	305	310
19	20 - 39 years.....	1,690	800	895	1,690	955	735
20	40 years and over.....	130	70	65	395	205	190
	<b>by mobility status</b>						
21	Population 5 years and over...	3,210	1,575	1,640	3,205	1,755	1,455
22	Non-movers.....	2,110	1,055	1,055	1,850	1,010	845
23	Movers.....	1,100	515	585	1,355	745	610
24	Non-migrants(16).....	430	190	240	665	350	320
25	Migrants(17).....	675	325	350	690	400	290
26	From same province.....	300	150	155	345	190	155
27	From different province.....	310	140	175	295	185	115
28	From outside Canada.....	55	40	20	50	25	20
	<b>by highest level of schooling</b>						
29	Population 15 years and over...	3,225	1,580	1,650	3,005	1,630	1,380
30	Less than Grade 9(18).....	230	105	125	135	45	90
	Grades 9 - 13						
31	-Without secondary certificate.....	590	170	430	470	220	255
32	-With secondary certificate	270	105	165	165	80	85
33	Trades certificate or diploma	85	50	35	40	25	10
	Other non-university education only(19)						
34	-Without certificate.....	165	85	80	60	45	10
35	-With certificate(20).....	550	265	285	515	275	240
	University(21)						
36	-Without degree.....	430	220	205	450	195	255
37	-With degree.....	905	580	325	1,175	745	430

See note(s) and footnote(s) on foldout at end of publication.

Tableau 2. (suite)

Certaines caractéristiques de la population non immigrante et de la population immigrante selon la période d'immigration, Terre-Neuve, recensement de 1986 - données-échantillon (20%)

Period of immigration			Période d'immigration			Certaines caractéristiques	N°
1978 - 1982			1983 - 1986 (1)				
Total	Males - Sexe masculin	Females - Sexe féminin	Total	Males - Sexe masculin	Females - Sexe féminin		
<b>selon la citoyenneté</b>							
495	270	225	...	...	...	Citoyenneté canadienne (9).....	1
575	275	300	625	280	345	Citoyenneté autre que canadienne (10).....	2
<b>selon le lieu de naissance</b>							
10	-	10	-	-	-	Née au Canada.....	3
1,050	545	510	630	280	345	Née à l'extérieur du Canada...	4
365	180	180	180	55	120	États-Unis d'Amérique.....	5
5	5	-	10	5	5	Caribbes et Bermudes.....	6
10	5	5	10	5	5	Amérique du Sud et Amérique centrale.....	7
20	5	20	20	15	5	Allemagne (11).....	8
-	-	-	-	-	-	Italie.....	9
35	15	10	20	10	10	Pologne.....	10
205	100	100	140	80	60	Royaume-Uni.....	11
155	115	45	30	20	10	Autres Europes (12).....	12
45	35	15	90	50	40	Afrique et Moyen-Orient (13)...	13
60	20	45	25	10	15	Inde.....	14
145	55	90	80	30	50	Autres Asies (14).....	15
5	5	-	20	10	10	Autres (15).....	16
<b>selon l'âge à l'immigration</b>							
165	110	60	110	50	55	0 - 4 ans.....	17
250	105	145	135	65	75	5 - 19 ans.....	18
510	265	245	275	130	155	20 - 39 ans.....	19
135	65	75	105	40	60	40 ans et plus.....	20
<b>selon la mobilité</b>							
1,040	530	510	535	240	295	Population de 5 ans et plus...	21
310	145	165	35	15	25	Personnes n'ayant pas déménagé.....	22
735	390	345	500	230	270	Personnes ayant déménagé....	23
230	135	95	15	10	5	Non-migrants (16).....	24
510	260	250	485	215	265	Migrants (17).....	25
115	45	70	20	5	15	De la même province.....	26
120	75	45	20	20	-	D'une province différente	27
275	140	135	445	190	250	De l'extérieur du Canada	28
<b>selon le plus haut niveau de scolarité atteint</b>							
790	385	405	455	205	250	Population de 15 ans et plus..	29
20	-	15	25	5	20	N'ayant pas atteint la 9e année (18).....	30
120	40	80	90	45	45	9e - 13e année - Sans certificat d'études secondaires.....	31
50	15	40	30	15	20	- Avec certificat d'études secondaires.....	32
5	5	-	20	15	5	Certificat ou diplôme d'une école de métiers.....	33
30	15	15	25	5	20	Autres études non universitaires seulement (19)	34
95	55	40	75	35	40	- Sans certificat.....	35
155	80	70	75	35	40	Études universitaires (21)	36
330	185	145	100	50	55	- Sans grade.....	37
						- Avec grade.....	37

Voir nota et renvoi(s) sur l'encart à la fin de la publication.

Table 2. (continued)

**Selected Characteristics of the Non-immigrant Population and of the Immigrant Population by Period of Immigration, for Newfoundland, 1986 Census - 20% Sample Data**

No.	Selected characteristics	Total population Population totale			Non-immigrant population Population non immigrante		
		Total	Males Sexe masculin	Females Sexe féminin	Total	Males Sexe masculin	Females Sexe féminin
	by major field of study						
	Population 15 years and over with postsecondary (22) qualifications.....	107,110	55,865	51,250	102,365	53,245	49,125
1	Educational, recreational and counselling services...	12,700	4,270	8,430	12,220	4,090	8,130
2	Fine and applied arts.....	3,680	800	2,880	3,565	765	2,800
4	Humanities and related fields	4,680	2,500	2,175	4,240	2,305	1,930
5	Social sciences and related fields.....	4,910	2,980	1,935	4,555	2,770	1,785
6	Commerce, management and business administration....	28,955	6,420	22,530	28,295	6,240	22,050
7	Agricultural and biological sciences/technologies.....	4,270	2,750	1,515	3,900	2,505	1,395
8	Engineering and applied sciences.....	1,855	1,765	90	1,630	1,560	70
9	Engineering and applied science technologies and trades.....	31,880	30,400	1,480	31,145	29,710	1,435
10	Health professions, sciences and technologies.....	11,685	2,240	9,440	10,630	1,795	8,830
11	Mathematics and physical sciences.....	2,410	1,690	720	2,095	1,450	645
12	All other (23).....	90	45	45	85	45	45
	by labour force activity						
13	Population 15 years and over..	417,205	207,320	209,885	408,950	203,195	205,760
14	In the labour force.....	247,100	145,575	101,515	241,450	142,085	99,370
15	Employed.....	183,795	109,750	74,050	178,665	106,530	72,135
16	Unemployed.....	63,300	35,830	27,475	62,785	35,555	27,225
17	Not in the labour force.....	170,110	61,740	108,365	167,495	61,105	106,390
18	Participation rate.....	59.2	70.2	48.4	59.0	69.9	48.3
19	15-24 years.....	52.1	55.6	48.6	52.1	55.6	48.4
20	25 years and over.....	61.7	75.5	48.3	61.5	75.2	48.2
21	Married (excludes separated).....	65.3	78.6	52.0	65.1	78.3	52.0
22	Unemployment rate.....	25.6	24.6	27.1	26.0	25.0	27.4
23	15-24 years.....	38.9	40.9	36.6	39.1	41.1	36.7
24	25 years and over.....	21.6	20.3	23.7	22.0	20.7	24.1
	by occupation major groups (24)						
25	All occupations (25).....	236,670	141,175	95,495	231,105	137,695	93,415
26	Managerial, administrative and related occupations....	17,965	12,955	5,005	17,145	12,330	4,810
27	Professional and related occupations (26).....	35,170	15,375	19,790	32,810	13,940	18,865
28	Clerical and related occupations.....	35,480	7,495	27,990	34,920	7,390	27,535
29	Sales occupations.....	16,950	8,705	8,240	16,675	8,580	8,100
30	Service occupations.....	29,805	12,050	17,760	29,210	11,710	17,505
31	Primary occupations (27).....	20,530	18,945	1,585	20,390	18,825	1,570
32	Processing occupations (28) ..	23,565	12,945	10,620	23,410	12,835	10,580
33	Product fabricating, assembling and repairing occupations.....	9,665	8,900	760	9,460	8,715	745
34	Construction trades occupations.....	21,285	20,100	1,185	21,080	19,900	1,180
35	Other (29).....	26,260	23,710	2,555	26,005	23,465	2,535

See note(s) and footnote(s) on foldout at end of publication.

Tableau 2. (suite)

Certaines caractéristiques de la population non immigrante et de la population immigrante selon la période d'immigration, Terre-Neuve, recensement de 1986 - données-échantillon (20%)

Immigrant population Population immigrante			Period of immigration - Période d'immigration			Certaines caractéristiques	N°
Total	Males - Sexe masculin	Females - Sexe féminin	Before 1946 - Avant 1946				
			Total	Males - Sexe masculin	Females - Sexe féminin		
4,745	2,625	2,125	190	75	115	selon le principal domaine d'études	
485	180	305	20	5	15	Population de 15 ans et plus ayant terminé des études postsecondaires (22).....	1
115	35	80	-	-	-	Enseignement, loisirs et orientation.....	2
435	195	245	30	15	15	Beaux-arts et arts appliqués	3
355	210	145	15	-	10	Lettres, sciences humaines et disciplines connexes....	4
660	180	480	45	5	40	Sciences sociales et disciplines connexes.....	5
370	250	120	10	10	-	Commerce, gestion et administration des affaires	6
225	200	20	-	-	-	Sciences et techniques agricoles et biologiques...	7
735	690	45	35	35	-	Génie et sciences appliquées Techniques et métiers du génie et des sciences appliquées.....	8
1,055	445	605	35	5	25	Professions, sciences et technologies de la santé...	9
310	240	70	5	-	5	Mathématiques et sciences physiques.....	10
-	-	-	-	-	-	Autres disciplines (23).....	11
8,260	4,130	4,130	770	330	450	selon l'activité	
5,645	3,490	2,150	285	200	80	Population de 15 ans et plus..	13
5,130	3,220	1,905	250	180	75	Faisant partie de la population active.....	14
515	270	245	35	20	15	Occupé(e)s.....	15
2,615	640	1,975	495	130	365	En chômage.....	16
68.3	84.5	52.1	37.0	60.6	17.8	Inactifs (ves).....	17
58.3	52.9	63.7	...	...	...	Taux d'activité.....	18
69.8	89.1	50.6	36.8	61.5	17.8	15-24 ans.....	19
72.8	91.4	52.5	43.4	64.7	23.4	25 ans et plus.....	20
9.1	7.7	11.4	12.3	10.0	18.8	Marié(e)s (ne comprend pas les séparé(e)s).....	21
24.4	20.4	26.2	...	...	...	Taux de chômage.....	22
7.2	6.7	8.5	10.5	12.5	18.8	15-24 ans.....	23
						25 ans et plus.....	24
5,565	3,480	2,085	280	200	85	selon les grands groupes de professions (24)	
820	620	195	40	30	-	Toutes les professions (25)....	25
2,365	1,435	930	55	35	15	Directeurs, gérants, administrateurs et personnel assimilé.....	26
560	105	455	40	20	20	Professionnels et personnel assimilé (26).....	27
270	125	145	30	15	10	Employés de bureau et travailleurs assimilés.....	28
600	340	255	35	15	15	Travailleurs spécialisés dans la vente.....	29
140	120	15	15	20	-	Travailleurs spécialisés dans les services.....	30
155	110	45	15	5	10	Travailleurs du secteur primaire (27).....	31
205	185	20	5	5	-	Travailleurs des industries de transformation (28).....	32
205	200	5	35	35	-	Travailleurs spécialisés dans la fabrication, le montage et la réparation de produits.....	33
255	240	15	15	15	-	Travailleurs du bâtiment....	34
						Autres (29).....	35

Voir note et renvoi(s) sur l'encart à la fin de la publication.

Table 2. (continued)

**Selected Characteristics of the Non-immigrant Population and of the Immigrant Population by Period of Immigration, for Newfoundland, 1986 Census - 20% Sample Data**

No.	Selected characteristics	Period of immigration - Période d'immigration					
		1946 - 1966			1967 - 1977		
		Total	Males - Sexe masculin	Females - Sexe féminin	Total	Males - Sexe masculin	Females - Sexe féminin
	<b>by major field of study</b>						
1	Population 15 years and over with postsecondary (22) qualifications.....	1,825	1,010	815	1,970	1,130	840
2	Educational, recreational and counselling services...	195	60	140	225	105	125
3	Fine and applied arts.....	40	5	35	50	25	25
4	Humanities and related fields	200	95	105	155	60	100
5	Social sciences and related fields.....	125	95	25	140	95	45
6	Commerce, management and business administration....	305	90	210	215	55	165
7	Agricultural and biological sciences/technologies.....	110	85	25	195	120	80
8	Engineering and applied sciences.....	75	75	-	95	85	10
9	Engineering and applied science technologies and trades.....	320	290	30	250	245	10
10	Health professions, sciences and technologies.....	370	160	215	440	185	255
11	Mathematics and physical sciences.....	90	60	30	190	165	25
12	All other (23).....	-	-	-	-	-	-
	<b>by labour force activity</b>						
13	Population 15 years and over..	3,225	1,580	1,650	3,005	1,630	1,380
14	In the labour force.....	2,325	1,455	870	2,235	1,365	875
15	Employed.....	2,115	1,330	785	2,065	1,290	775
16	Unemployed.....	210	125	85	170	75	95
17	Not in the labour force.....	905	125	785	770	260	505
18	Participation rate.....	72.1	92.1	52.7	74.4	83.7	63.4
19	15-24 years.....	80.0	82.4	88.2	54.5	47.6	61.7
20	25 years and over.....	71.4	93.0	50.8	79.5	92.4	64.4
21	Married (excludes separated).....	74.1	94.8	51.4	80.6	93.0	63.7
22	Unemployment rate.....	9.0	8.6	9.8	7.6	5.5	10.9
23	15-24 years.....	28.6	42.9	20.0	22.4	13.3	24.3
24	25 years and over.....	7.3	7.2	8.2	5.2	4.1	7.2
	<b>by occupation major groups (24)</b>						
25	All occupations (25).....	2,305	1,450	855	2,205	1,355	850
26	Managerial, administrative and related occupations....	405	305	100	285	200	85
27	Professional and related occupations (26).....	870	545	325	1,075	640	435
28	Clerical and related occupations.....	275	20	260	185	45	140
29	Sales occupations.....	130	55	70	105	45	55
30	Service occupations.....	210	140	70	210	110	100
31	Primary occupations (27).....	55	55	-	55	50	5
32	Processing occupations (28) ..	60	45	10	65	50	15
33	Product fabricating, assembling and repairing occupations.....	100	95	5	100	85	10
34	Construction trades occupations.....	75	70	5	65	70	-
35	Other (29).....	125	110	10	70	65	10

See note(s) and footnote(s) on foldout at end of publication.

Tableau 2. (suite)

Certaines caractéristiques de la population non immigrante et de la population immigrante selon la période d'immigration, Terre-Neuve, recensement de 1986 - données-échantillon (20%)

Period of immigration - Période d'immigration						Certaines caractéristiques	N°
1978 - 1982			1983 - 1986 (1)				
Total	Males - Sexe masculin	Females - Sexe féminin	Total	Males - Sexe masculin	Females - Sexe féminin		
						selon le principal domaine d'études	
						Population de 15 ans et plus ayant terminé des études postsecondaires (22).....	1
525	295	230	240	115	125		
30	10	20	20	5	10	Enseignement, loisirs et orientation.....	2
10	5	5	15	-	15	Beaux-arts et arts appliqués	3
35	20	10	20	5	15	Lettres, sciences humaines et disciplines connexes....	4
50	5	45	35	10	20	Sciences sociales et disciplines connexes.....	5
70	25	45	15	-	20	Commerce, gestion et administration des affaires	6
40	25	15	10	10	-	Sciences et techniques agricoles et biologiques...	7
30	25	5	20	10	5	Génie et sciences appliquées	8
80	80	-	50	45	5	Techniques et métiers du génie et des sciences appliquées.....	9
170	80	85	45	15	25	Professions, sciences et technologies de la santé...	10
15	10	5	10	5	5	Mathématiques et sciences physiques.....	11
-	-	-	-	-	-	Autres disciplines (23).....	12
						selon l'activité	
						Population de 15 ans et plus..	13
785	390	405	455	205	250	faisant partie de la population active.....	14
540	315	220	260	150	105	Occupé(e)s.....	15
465	285	180	230	135	90	En chômage.....	16
70	35	40	35	15	20	Inactifs (ves).....	17
255	70	185	195	50	140	Taux d'activité.....	18
67.9	80.8	54.3	57.1	73.2	42.0	15-24 ans.....	19
57.7	58.3	53.3	40.0	27.3	60.0	25 ans et plus.....	20
71.0	84.8	54.5	61.4	90.3	38.5	Marié(e)s (ne comprend pas les séparé(e)s).....	21
70.9	90.4	54.4	63.3	100.0	36.4	Taux de chômage.....	22
13.0	11.1	18.2	13.5	10.0	19.0	15-24 ans.....	23
26.7	14.3	50.0	12.5	-	33.3	25 ans et plus.....	24
10.8	10.7	8.3	11.6	10.7	13.3		
						selon les grands groupes de professions (24)	
						Toutes les professions (25)....	25
510	315	185	255	155	105	Directeurs, gérants, administrateurs et personnel assimilé.....	26
65	55	10	35	30	-	Professionnels et personnel assimilé (26).....	27
270	155	110	100	55	40	Employés de bureau et travailleurs assimilés....	28
55	15	35	5	5	5	Travailleurs spécialisés dans la vente.....	29
-	-	-	10	5	5	Travailleurs spécialisés dans les services.....	30
65	35	25	75	35	40	Travailleurs du secteur primaire (27).....	31
5	-	5	5	-	5	Travailleurs des industries de transformation (28).....	32
10	5	5	10	5	5	Travailleurs spécialisés dans la fabrication, le montage et la réparation de produits.....	33
-	-	-	-	-	-		
20	20	-	5	5	-	Travailleurs du bâtiment....	34
30	30	-	10	10	-	Autres (29).....	35

Voir note et renvoi(s) sur l'encart à la fin de la publication.

Table 2. (concluded)

**Selected Characteristics of the Non-immigrant Population and of the Immigrant Population by Period of Immigration,  
for Newfoundland, 1986 Census - 20% Sample Data**

No.	Selected characteristics	Total population Population totale			Non-immigrant population Population non immigrante		
		Total	Males Sexe masculin	Females Sexe féminin	Total	Males Sexe masculin	Females Sexe féminin
	<b>by class of worker</b>						
1	All classes of worker (25).....	236,670	141,175	95,495	231,105	137,680	93,410
2	Paid workers.....	221,490	129,090	92,400	216,455	125,975	90,485
3	Employees.....	217,485	125,780	91,700	212,610	122,795	89,815
4	Self-employed (incorporated).....	4,010	3,305	695	3,845	3,180	670
5	Self-employed (unincorporated).....	14,680	11,960	2,715	14,180	11,595	2,580
6	Unpaid family workers.....	500	125	380	470	120	350
	<b>Total income (30)</b>						
	<b>by 1985 income group</b>						
	<b>Population 15 years and over with income.....</b>	<b>330,595</b>	<b>183,635</b>	<b>146,960</b>	<b>323,450</b>	<b>179,730</b>	<b>143,720</b>
7	Under \$1,000 (31).....	16,485	6,455	10,030	16,200	6,370	9,830
8	\$ 1,000 - \$ 2,999.....	28,090	11,195	16,900	27,645	11,015	16,625
9	3,000 - 4,999.....	27,740	9,815	17,930	27,310	9,685	17,625
10	5,000 - 6,999.....	37,075	15,465	21,605	36,635	15,375	21,270
11	7,000 - 9,999.....	54,410	24,815	29,595	53,700	24,585	29,115
12	10,000 - 14,999.....	51,610	31,465	20,150	50,925	31,150	19,775
13	15,000 - 19,999.....	36,805	23,045	13,760	36,170	22,775	13,395
14	20,000 - 24,999.....	22,910	16,730	6,180	22,340	16,335	6,000
15	25,000 - 29,999.....	18,355	13,350	5,005	17,805	13,045	4,755
16	30,000 - 34,999.....	14,585	11,380	3,205	14,010	10,960	3,050
17	35,000 and over.....	22,540	19,930	2,610	20,705	18,430	2,275
18	Average income.....	\$ 14,156	\$ 17,582	\$ 9,876	\$ 13,905	\$ 17,229	\$ 9,748
19	Median income.....	\$ 10,125	\$ 13,721	\$ 7,471	\$ 10,019	\$ 13,548	\$ 7,442
20	Standard error of average income.....	49	76	49	48	74	48
21							
	<b>Employment income (32)</b>						
	<b>by work activity in 1985</b>						
22	Worked full year, full time (33)	90,965	58,030	32,945	87,615	55,675	31,940
23	Average employment income.....	\$ 24,467	\$ 28,030	\$ 18,192	\$ 24,053	\$ 27,552	\$ 17,954
24	Standard error of average employment income.....	104	141	113	100	137	107
25	Worked part year or part time (34).....	153,225	85,430	66,795	150,945	85,305	65,640
26	Average employment income.....	\$ 7,711	\$ 9,357	\$ 5,582	\$ 7,591	\$ 9,195	\$ 5,506
27	Standard error of average employment income.....	49	77	48	47	73	47
	<b>Women by census family status and presence of children</b>						
28	Women 15 years and over in private households.....	208,210	...	208,210	204,145	...	204,150
29	Women in census families.....	182,790	...	182,790	179,410	...	179,415
30	With no children at home (35).....	74,560	...	74,560	73,250	...	73,250
31	With children at home (36)	108,230	...	108,235	106,165	...	106,160
32	1 child.....	34,055	...	34,055	33,310	...	33,315
33	2 children.....	41,835	...	41,835	41,070	...	41,065
34	3 children.....	21,045	...	21,045	20,675	...	20,670
35	4 or more children.....	11,295	...	11,295	11,110	...	11,110
36	Women not in census families	25,420	...	25,420	24,735	...	24,735

See note(s) and footnote(s) on foldout at end of publication.



Tableau 2. (fin)

Certaines caractéristiques de la population non immigrante et de la population immigrante selon la période d'immigration, Terre-Neuve, recensement de 1986 - données-échantillon (20%)

Immigrant population Population immigrante			Period of immigration - Période d'immigration			Certaines caractéristiques	N°
Total	Males - Sexe masculin	Females - Sexe féminin	Before 1946 - Avant 1946				
			Total	Males - Sexe masculin	Females - Sexe féminin		
						selon la catégorie de travailleurs	
5,565	3,480	2,085	285	200	80	Toutes les catégories de travailleurs (25).....	1
5,035	3,115	1,920	240	165	70	Travailleurs rémunérés.....	2
4,875	2,985	1,890	230	160	70	Employé(e)s.....	3
160	135	30	10	10	-	Travailleurs autonomes (constitué en société)....	4
500	365	135	40	35	5	Travailleurs autonomes (non constitué en société).....	5
30	-	30	5	-	5	Travailleurs familiaux non rémunérés.....	6
						Revenu total (30)	
						selon la tranche de revenu en 1985	
7,150	3,910	3,245	720	325	390	Population de 15 ans et plus ayant un revenu.....	7
285	85	205	25	-	25	Moins de \$1,000 (31).....	8
440	170	270	10	-	10	\$ 1,000 - \$ 2,999.....	9
430	125	305	65	20	45	3,000 - 4,999.....	10
435	100	340	45	5	40	5,000 - 6,999.....	11
710	230	480	185	40	150	7,000 - 9,999.....	12
685	315	370	90	50	45	10,000 - 14,999.....	13
635	270	360	70	40	30	15,000 - 19,999.....	14
565	390	180	70	50	15	20,000 - 24,999.....	15
555	305	245	70	50	20	25,000 - 29,999.....	16
575	420	155	10	10	-	30,000 - 34,999.....	17
1,830	1,500	330	75	60	10	35,000 et plus.....	18
\$ 25,529	\$ 33,805	\$ 15,561	\$ 19,057	\$ 25,019	\$ 14,060	Revenu moyen.....	19
\$ 19,505	\$ 29,513	\$ 10,263	\$ 10,980	\$ 20,544	\$ 8,135	Revenu médian.....	20
645	989	615	2,035	2,276	3,129	Erreur type du revenu moyen.....	21
						Revenu d'emploi (32)	
						selon le travail en 1985	
3,355	2,350	1,000	175	130	40	Travaillé toute l'année à plein temps (33).....	22
\$ 35,288	\$ 39,339	\$ 25,781	\$ 33,498	\$ 26,900	\$ 55,317	Revenu moyen d'emploi.....	23
950	1,185	1,371	6,529	2,449	26,019	Erreur type du revenu moyen d'emploi.....	24
2,280	1,125	1,155	120	70	50	Travaillé une partie de l'année ou à temps partiel (34)	25
\$ 15,688	\$ 21,628	\$ 9,903	\$ 13,639	\$ 18,511	\$ 7,041	Revenu moyen d'emploi.....	26
1,033	1,909	685	3,693	5,975	1,819	Erreur type du revenu moyen d'emploi.....	27
						Femmes selon la situation des particuliers dans la famille et la présence d'enfants	
4,060	...	4,060	435	...	440	Femmes de 15 ans et plus dans les ménages privés.....	28
3,375	...	3,375	265	...	270	Femmes dans les familles de recensement.....	29
1,310	...	1,305	115	...	115	Sans enfants à la maison (35)	30
2,070	...	2,070	155	...	150	Avec enfants à la maison (36)	31
745	...	745	80	...	80	1 enfant.....	32
765	...	765	35	...	35	2 enfants.....	33
375	...	375	25	...	25	3 enfants.....	34
185	...	180	10	...	15	4 enfants ou plus.....	35
685	...	685	170	...	170	Femmes hors familles de recensement.....	36

Voir nota et renvoi(s) sur l'encart à la fin de la publication.

Table 2. (concluded)

**Selected Characteristics of the Non-immigrant Population and of the Immigrant Population by Period of Immigration, for Newfoundland, 1986 Census - 20% Sample Data**

No.	Selected characteristics	Period of immigration - Période d'immigration					
		1946 - 1966			1967 - 1977		
		Total	Males - Sexe masculin	Females - Sexe féminin	Total	Males - Sexe masculin	Females - Sexe féminin
	by class of worker						
1	All classes of worker (25).....	2,305	1,450	850	2,210	1,355	845
2	Paid workers.....	2,110	1,310	800	1,990	1,200	785
3	Employees.....	2,015	1,230	790	1,955	1,180	775
4	Self-employed (incorporated).....	95	80	10	35	25	15
5	Self-employed (unincorporated).....	180	140	40	210	155	55
6	Unpaid family workers.....	15	-	15	10	-	10
	Total income (30)						
	by 1985 income group						
7	Population 15 years and over with income.....	2,930	1,560	1,370	2,535	1,495	1,045
8	Under \$1,000 (31).....	100	25	75	105	45	60
9	\$ 1,000 - \$ 2,999.....	135	55	80	195	95	105
10	3,000 - 4,999.....	170	35	140	100	35	60
11	5,000 - 6,999.....	180	15	160	160	30	125
12	7,000 - 9,999.....	250	90	160	160	70	90
13	10,000 - 14,999.....	285	105	185	210	90	120
14	15,000 - 19,999.....	300	95	205	210	105	105
15	20,000 - 24,999.....	215	135	75	225	160	65
16	25,000 - 29,999.....	205	125	80	185	85	95
17	30,000 - 34,999.....	245	180	60	255	175	85
18	35,000 and over.....	845	700	150	735	600	135
19	Average income.....	\$ 26,271	\$ 35,551	\$ 15,726	\$ 28,040	\$ 35,649	\$ 17,150
20	Median income.....	\$ 20,620	\$ 32,118	\$ 11,450	\$ 22,786	\$ 31,046	\$ 13,129
21	Standard error of average income.....	912	1,394	826	1,169	1,780	900
	Employment income (32)						
	by work activity in 1985						
22	Worked full year, full time (33)	1,485	1,045	440	1,340	915	430
23	Average employment income.....	\$ 34,510	\$ 39,050	\$ 23,798	\$ 36,357	\$ 41,361	\$ 25,676
24	Standard error of average employment income.....	1,268	1,632	1,353	1,458	1,985	1,139
25	Worked part year or part time (34).....	845	390	455	880	445	435
26	Average employment income.....	\$ 16,042	\$ 22,318	\$ 10,620	\$ 16,684	\$ 23,976	\$ 9,205
27	Standard error of average employment income.....	1,428	2,618	1,196	1,997	3,713	930
	Women by census family status and presence of children						
28	Women 15 years and over in private households.....	1,615	...	1,615	1,370	...	1,365
29	Women in census families....	1,385	...	1,385	1,170	...	1,170
30	With no children at home (35).....	495	...	495	470	...	465
31	With children at home (36)	890	...	890	700	...	700
32	1 child.....	360	...	355	195	...	195
33	2 children.....	275	...	275	310	...	305
34	3 children.....	160	...	155	155	...	150
35	4 or more children.....	100	...	100	50	...	50
36	Women not in census families	230	...	230	200	...	195

See note(s) and footnote(s) on foldout at end of publication.

Tableau 2. (fin)

Certaines caractéristiques de la population non immigrante et de la population immigrante selon la période d'immigration, Terre-Neuve, recensement de 1986 - données-échantillon (20%)

Period of immigration - Période d'immigration						Certaines caractéristiques	N°
1978 - 1982			1983 - 1986 (1)				
Total	Males - Sexe masculin	Females - Sexe féminin	Total	Males - Sexe masculin	Females - Sexe féminin		
						selon la catégorie de travailleurs	
515	315	195	255	155	100	Toutes les catégories de travailleurs (25).....	1
470	290	185	230	150	80	Travailleurs rémunérés.....	2
450	275	175	230	145	80	Employé (e) s.....	3
20	15	5	-	-	-	Travailleurs autonomes (constitué en société)...	4
40	30	15	25	5	20	Travailleurs autonomes (non constitué en société).....	5
-	-	-	-	-	-	Travailleurs familiaux non rémunérés.....	6
						Revenu total (30)	
						selon la tranche de revenu en 1985	
655	360	295	310	XXX	XXX	Population de 15 ans et plus ayant un revenu.....	7
25	5	25	20			Moins de \$1,000 (31).....	8
70	20	50	35			\$ 1,000 - \$ 2,999.....	9
30	15	15	65			3,000 - 4,999.....	10
35	30	10	20			5,000 - 6,999.....	11
75	20	55	35			7,000 - 9,999.....	12
70	40	30	25			10,000 - 14,999.....	13
55	35	25	-			15,000 - 19,999.....	14
30	15	20	35			20,000 - 24,999.....	15
60	20	45	25			25,000 - 29,999.....	16
50	45	-	20			30,000 - 34,999.....	17
150	125	25	25			35,000 et plus.....	18
\$ 24,757	\$ 33,488	\$ 14,095	\$ 14,630			Revenu moyen.....	19
\$ 17,082	\$ 29,090	\$ 9,653	\$ 8,653			Revenu médian.....	20
2,440	4,033	1,524	1,786			Erreur type du revenu moyen.....	21
						Revenu d'emploi (32)	
						selon le travail en 1985	
260	190	75	95			Travaillé toute l'année à plein temps (33).....	22
\$ 39,198	\$ 46,100	\$ 21,718	\$ 24,648			Revenu moyen d'emploi.....	23
4,457	5,787	2,378	3,033			Erreur type du revenu moyen d'emploi.....	24
250	130	115	195			Travaillé une partie de l'année ou à temps partiel (34).....	25
\$ 17,073	\$ 19,765	\$ 13,920	\$ 9,095			Revenu moyen d'emploi.....	26
3,208	5,486	2,843	1,946			Erreur type du revenu moyen d'emploi.....	27
						Femmes selon la situation des particuliers dans la famille et la présence d'enfants	
400	...	400	240	...	240	Femmes de 15 ans et plus dans les ménages privés.....	28
340	...	340	215	...	215	Femmes dans les familles de recensement.....	29
105	...	105	120	...	120	Sans enfants à la maison (35).....	30
230	...	230	95	...	95	Avec enfants à la maison (36).....	31
70	...	70	45	...	40	1 enfant.....	32
125	...	125	25	...	25	2 enfants.....	33
25	...	25	20	...	15	3 enfants.....	34
10	...	10	10	...	15	4 enfants ou plus.....	35
60	...	60	25	...	25	Femmes hors familles de recensement.....	36

Voir nota et renvoi(s) sur l'encart à la fin de la publication.



**Table 3. Selected Characteristics of the Non-immigrant Population and the Immigrant Population by Period of Immigration, for Prince Edward Island, 1986 Census**

**Tableau 3. Certaines caractéristiques de la population non immigrante et de la population immigrante selon la période d'immigration, Île-du-Prince-Édouard, recensement de 1986**

Table 3.

Selected Characteristics of the Non-immigrant Population and of the Immigrant Population by Period of Immigration, for Prince Edward Island, 1986 Census - 20% Sample Data

No.	Selected characteristics	Total population Population totale			Non-immigrant population Population non immigrante		
		Total	Males - Sexe masculin	Females - Sexe féminin	Total	Males - Sexe masculin	Females - Sexe féminin
1	Total population (non-institutional) (2).....	125,090	62,270	62,820	120,760	60,095	60,665
	by age						
2	0 - 4 years.....	9,610	4,945	4,670	9,590	4,930	4,660
3	5 - 9 years.....	9,765	5,025	4,735	9,685	4,990	4,690
4	10 - 14 years.....	9,965	5,190	4,780	9,845	5,120	4,725
5	15 - 19 years.....	10,745	5,515	5,225	10,455	5,370	5,085
6	20 - 24 years.....	11,310	5,690	5,620	10,955	5,515	5,440
7	25 - 34 years.....	20,220	10,050	10,165	19,585	9,730	9,860
8	35 - 44 years.....	16,745	8,445	8,295	16,030	8,070	7,965
9	45 - 54 years.....	11,565	5,845	5,720	10,935	5,470	5,460
10	55 - 64 years.....	10,280	5,040	5,245	9,580	4,690	4,885
11	65 - 74 years.....	8,950	4,090	4,860	8,495	3,895	4,605
12	75 years and over.....	5,930	2,440	3,495	5,610	2,315	3,295
	by marital status						
13	Single (never married), total.....	57,425	30,790	26,635	56,440	30,240	26,200
14	Single (never married), 15 years and over.....	28,080	15,635	12,440	27,320	15,200	12,120
15	Married (includes separated).....	59,375	29,565	29,805	56,485	28,050	28,435
16	Widowed.....	6,185	980	5,200	5,845	935	4,915
17	Divorced.....	2,105	925	1,175	1,990	870	1,115
	by mother tongue						
18	Single responses.....	123,550	61,470	62,080	119,400	59,415	59,980
19	English.....	117,155	58,405	58,750	114,185	56,975	57,215
20	French.....	5,045	2,335	2,705	4,970	2,320	2,650
21	Non-official languages.....	1,350	730	620	245	125	120
22	Dutch.....	450	225	225	50	20	25
23	German.....	195	90	100	45	25	15
24	Arabic.....	95	55	40	-	-	-
25	Chinese.....	100	55	40	10	5	5
26	Other languages.....	500	300	210	145	70	70
27	Multiple responses.....	1,540	800	740	1,360	675	685
	by home language						
28	Single responses.....	123,330	61,455	61,875	119,400	59,510	59,890
29	English.....	120,070	59,805	60,260	116,475	58,050	58,420
30	French.....	2,895	1,445	1,455	2,865	1,425	1,440
31	Non-official languages.....	365	210	150	60	35	25
32	Dutch.....	90	55	35	-	-	-
33	Chinese.....	80	50	30	10	5	5
34	Frisian.....	25	15	5	-	-	-
35	Urdu.....	20	10	5	-	-	-
36	Other languages.....	155	80	70	55	30	25
37	Multiple responses.....	1,755	815	945	1,360	585	775
	by official language						
38	English only.....	112,950	56,775	56,180	109,135	54,820	54,315
39	French only.....	210	100	110	195	95	105
40	Both English and French.....	11,780	5,335	6,450	11,300	5,125	6,175
41	Neither English nor French.....	145	65	80	125	60	65
	by ethnic origin						
42	Single origins.....	74,105	37,435	36,670	70,875	35,775	35,095
43	British (3).....	59,280	29,805	29,470	57,605	28,990	28,615
44	French (4).....	11,130	5,605	5,530	11,045	5,575	5,470
45	Dutch (Netherlands).....	1,280	655	620	795	415	375
46	German.....	540	315	220	365	225	140
47	South Asian (5).....	205	110	90	50	25	20
48	Chinese.....	125	70	55	20	15	5
49	Lebanese.....	235	150	80	130	90	40
50	Other single origins.....	1,315	715	595	865	435	430
51	Multiple origins (8).....	50,985	24,840	26,140	49,885	24,320	25,570

See note(s) and footnote(s) on foldout at end of publication.

Tableau 3.

Certaines caractéristiques de la population non immigrante et de la population immigrante selon la période d'immigration, Île-du-Prince-Édouard, recensement de 1986 - données-échantillon (20%)

Immigrant population Population immigrante			Period of immigration - Période d'immigration			Certaines caractéristiques	N <sup>o</sup>
			Before 1946 - Avant 1946				
Total	Males - Sexe masculin	Females - Sexe féminin	Total	Males - Sexe masculin	Females - Sexe féminin		
4,330	2,175	2,150	585	270	325	Population totale (sauf les pensionnaires d'institution) (2)	1
						selon l'âge	
25	15	10	...	...	...	0 - 4 ans.....	2
80	35	40	...	...	...	5 - 9 ans.....	3
125	70	55	...	...	...	10 - 14 ans.....	4
285	140	145	...	...	...	15 - 19 ans.....	5
355	175	175	...	...	...	20 - 24 ans.....	6
630	320	310	...	...	...	25 - 34 ans.....	7
715	375	335	10	-	5	35 - 44 ans.....	8
630	375	255	30	30	5	45 - 54 ans.....	9
705	345	360	160	75	85	55 - 64 ans.....	10
455	195	255	180	80	95	65 - 74 ans.....	11
320	125	200	225	90	135	75 ans et plus.....	12
						selon l'état matrimonial	
985	555	435	10	-	10	Célibataires (jamais marié(s), total).....	13
755	435	320	10	5	10	Célibataires (jamais marié(s), 15 ans et plus.....	14
2,890	1,515	1,375	410	235	170	Marié(s) (comprend les séparé(s)).....	15
335	50	285	160	20	135	Veufs (ves).....	16
115	55	60	20	15	10	Divorcé(e)s.....	17
						selon la langue maternelle	
4,145	2,055	2,090	580	255	325	Réponses uniques.....	18
2,970	1,435	1,535	480	210	260	Anglais.....	19
75	15	55	45	10	45	Français.....	20
1,105	605	500	60	35	25	Langues non officielles.....	21
400	205	200	5	-	5	Néerlandais.....	22
155	65	90	5	-	5	Allemand.....	23
100	60	40	10	5	5	Arabe.....	24
90	55	40	-	-	-	Chinois.....	25
360	230	135	30	30	5	Autres langues.....	26
180	120	55	15	20	-	Réponses multiples.....	27
						selon la langue parlée à la maison	
3,930	1,945	1,985	565	255	305	Réponses uniques.....	28
3,595	1,755	1,835	555	255	295	Anglais.....	29
35	15	15	10	-	10	Français.....	30
305	175	130	-	-	-	Langues non officielles.....	31
95	55	35	-	-	-	Néerlandais.....	32
70	45	25	-	-	-	Chinois.....	33
25	15	5	-	-	-	Frison.....	34
20	10	5	-	-	-	Ourdou.....	35
100	50	45	-	-	-	Autres langues.....	36
395	235	165	35	15	20	Réponses multiples.....	37
						selon la langue officielle	
3,820	1,960	1,860	540	260	280	Anglais seulement.....	38
5	5	5	5	-	10	Français seulement.....	39
480	210	270	50	10	40	Anglais et français.....	40
25	5	15	-	-	-	Ni l'anglais ni le français.....	41
						selon l'origine ethnique	
3,235	1,655	1,580	440	210	225	Origines uniques.....	42
1,675	815	860	325	160	160	Britannique (3).....	43
85	30	60	50	5	45	Français (4).....	44
485	240	245	5	-	5	Hollandais (Néerlandais).....	45
175	90	80	-	-	-	Allemand.....	46
155	80	70	-	-	-	Origines sud-asiatiques (5).....	47
110	60	50	-	-	-	Chinois.....	48
100	60	40	10	-	10	Libanais.....	49
450	280	170	50	45	5	Autres origines uniques.....	50
1,095	520	575	155	60	100	Origines multiples (8).....	51

Voir note et renvoi(s) sur l'encart à la fin de la publication.

Table 3.

Selected Characteristics of the Non-immigrant Population and of the Immigrant Population by Period of Immigration, for Prince Edward Island, 1986 Census - 20% Sample Data

No.	Selected characteristics	Period of immigration - Période d'immigration					
		1946 - 1966			1967 - 1977		
		Total	Males - Sexe masculin	Females - Sexe féminin	Total	Males - Sexe masculin	Females - Sexe féminin
1	Total population (non-institutional) (2).....	1,650	805	845	1,330	755	570
	by age						
2	0 - 4 years.....	...	...	...	...	...	...
3	5 - 9 years.....	...	...	...	5	-	-
4	10 - 14 years.....	...	...	...	65	45	20
5	15 - 19 years.....	...	...	...	180	90	90
6	20 - 24 years.....	95	65	30	130	60	75
7	25 - 34 years.....	240	105	130	240	155	85
8	35 - 44 years.....	290	135	150	350	210	140
9	45 - 54 years.....	360	185	170	195	130	60
10	55 - 64 years.....	420	230	195	80	20	60
11	65 - 74 years.....	185	75	110	55	30	25
12	75 years and over.....	60	15	40	25	15	15
	by marital status						
13	Single (never married), total.....	155	105	50	485	270	210
14	Single (never married), 15 years and over.....	155	105	45	420	225	190
15	Married (includes separated).....	1,355	680	675	760	450	305
16	Widowed.....	95	5	85	60	15	45
17	Divorced.....	45	10	40	35	20	15
	by mother tongue						
18	Single responses.....	1,605	785	820	1,240	690	555
19	English.....	1,050	490	560	1,000	540	455
20	French.....	15	5	15	5	5	-
21	Non-official languages.....	540	290	245	235	140	95
22	Dutch.....	225	105	115	25	10	20
23	German.....	105	45	55	40	20	20
24	Arabic.....	35	25	15	45	30	15
25	Chinese.....	40	15	20	10	10	5
26	Other languages.....	140	95	40	110	75	35
27	Multiple responses.....	45	20	25	90	65	20
	by home language						
28	Single responses.....	1,495	725	770	1,175	650	530
29	English.....	1,440	700	735	1,100	590	510
30	French.....	5	-	5	5	5	-
31	Non-official languages.....	55	25	25	75	55	15
32	Dutch.....	10	5	5	5	5	-
33	Chinese.....	25	10	15	10	5	5
34	Frisian.....	-	-	-	-	-	-
35	Urdu.....	-	-	-	20	10	10
36	Other languages.....	20	10	5	35	35	5
37	Multiple responses.....	155	75	75	155	110	45
	by official language						
38	English only.....	1,505	740	765	1,120	645	475
39	French only.....	-	-	-	-	-	-
40	Both English and French.....	145	60	80	210	110	95
41	Neither English nor French.....	5	-	5	-	-	-
	by ethnic origin						
42	Single origins.....	1,315	660	655	925	525	405
43	British (3).....	665	310	355	470	250	220
44	French (4).....	10	-	5	25	20	10
45	Dutch (Netherlands).....	285	140	140	45	10	35
46	German.....	95	50	45	65	40	25
47	South Asian (5).....	20	10	10	115	70	40
48	Chinese.....	35	15	20	10	10	5
49	Lebanese.....	45	25	25	35	25	10
50	Other single origins.....	165	105	60	155	100	55
51	Multiple origins (8).....	335	140	195	405	230	175

See note(s) and footnote(s) on foldout at end of publication.



Tableau 3.

Certaines caractéristiques de la population non immigrante et de la population immigrante selon la période d'immigration, Île-du-Prince-Édouard, recensement de 1986 - données-échantillon (20%)

Period of immigration - Période d'immigration						Certaines caractéristiques	N°
1978 - 1982			1983 - 1986 (1)				
Total	Males - Sexe masculin	Females - Sexe féminin	Total	Males - Sexe masculin	Females - Sexe féminin		
515	225	295	235	120	110	Population totale (sauf les pensionnaires d'institution) (2)	1
selon l'âge							
5	5	-	20	10	10	0 - 4 ans.....	2
40	10	30	40	25	15	5 - 9 ans.....	3
40	20	25	15	5	10	10 - 14 ans.....	4
90	40	45	10	5	-	15 - 19 ans.....	5
95	40	50	30	15	15	20 - 24 ans.....	6
95	45	50	55	20	35	25 - 34 ans.....	7
45	20	25	15	15	5	35 - 44 ans.....	8
40	30	15	10	5	-	45 - 54 ans.....	9
25	10	20	20	15	5	55 - 64 ans.....	10
25	10	20	10	-	10	65 - 74 ans.....	11
10	-	10	5	5	-	75 ans et plus.....	12
selon l'état matrimonial							
230	110	120	105	65	40	Célibataires (jamais marié(e)s), total.....	13
145	75	65	30	30	5	Célibataires (jamais marié(e)s), 15 ans et plus.....	14
265	105	155	105	45	60	Marié(e)s (comprend les séparé(e)s).....	15
15	5	10	10	-	10	Veufs (ves).....	16
-	5	-	10	15	-	Divorcé(e)s.....	17
selon la langue maternelle							
515	225	290	205	100	100	Réponses uniques.....	18
325	135	190	120	50	70	Anglais.....	19
5	5	-	-	-	-	Français.....	20
190	85	105	85	50	35	Langues non officielles.....	21
100	55	45	50	30	20	Néerlandais.....	22
-	-	5	5	-	-	Allemand.....	23
-	-	-	5	-	5	Arabe.....	24
15	10	5	25	20	5	Chinois.....	25
65	20	45	10	-	5	Autres langues.....	26
-	-	-	30	20	10	Réponses multiples.....	27
selon la langue parlée à la maison							
500	220	285	190	90	100	Réponses uniques.....	28
370	145	225	130	55	70	Anglais.....	29
10	15	-	-	-	-	Français.....	30
120	65	60	60	35	25	Langues non officielles.....	31
50	30	25	25	15	10	Néerlandais.....	32
5	5	-	25	20	5	Chinois.....	33
25	20	10	-	-	-	Frison.....	34
-	-	-	-	-	-	Durdou.....	35
35	10	25	10	5	10	Autres langues.....	36
10	5	10	45	30	15	Réponses multiples.....	37
selon la langue officielle							
445	210	235	210	105	105	Anglais seulement.....	38
5	-	-	-	-	-	Français seulement.....	39
60	10	50	20	15	5	Anglais et français.....	40
10	-	10	10	-	-	Ni l'anglais ni le français.....	41
selon l'origine ethnique							
365	150	215	190	110	80	Origines uniques.....	42
165	60	100	60	35	25	Britannique (3).....	43
5	-	-	-	-	-	Français (4).....	44
100	55	50	50	30	15	Hollandais (Néerlandais).....	45
15	-	5	5	-	5	Allemand.....	46
35	20	20	25	20	5	Origines sud-asiatiques (5).....	47
-	-	-	15	10	-	Chinois.....	48
40	15	30	35	20	15	Libanais.....	49
150	75	75	45	15	30	Autres origines uniques.....	50
						Origines multiples (8).....	51

Voir note et renvoi(s) sur l'encart à la fin de la publication.

Table 3. (continued)

**Selected Characteristics of the Non-immigrant Population and of the Immigrant Population by Period of Immigration, for Prince Edward Island, 1986 Census - 20% Sample Data**

No.	Selected characteristics	Total population Population totale			Non-immigrant population Population non immigrante		
		Total	Males - Sexe masculin	Females - Sexe féminin	Total	Males - Sexe masculin	Females - Sexe féminin
	<b>by citizenship</b>						
1	Canadian citizenship(9).....	123,660	61,585	62,075	120,760	60,095	60,670
2	Citizenship other than Canadian(10).....	1,430	690	740	...	...	...
	<b>by place of birth</b>						
3	Born in Canada.....	120,660	60,035	60,625	120,605	60,005	60,600
4	Born outside Canada.....	4,430	2,240	2,190	160	95	65
5	United States of America.....	1,610	800	810	15	10	5
6	Caribbean and Bermuda.....	35	10	20	-	-	-
7	South and Central America...	25	15	15	5	5	-
8	Germany(11).....	370	190	175	100	55	45
9	Italy.....	25	30	-	-	-	-
10	Poland.....	55	35	15	-	-	-
11	United Kingdom.....	1,090	515	575	5	-	5
12	Other Europe(12).....	735	400	335	40	15	20
13	Africa and Middle East(13)...	200	110	90	-	-	-
14	India.....	95	30	60	-	-	-
15	Other Asia(14).....	170	90	80	-	5	-
16	Other(15).....	35	15	15	-	-	-
	<b>by age at immigration</b>						
17	0 - 4 years.....	950	470	490	...	...	...
18	5 - 19 years.....	1,215	610	605	...	...	...
19	20 - 39 years.....	1,765	935	830	...	...	...
20	40 years and over.....	400	165	230	...	...	...
	<b>by mobility status</b>						
21	Population 5 years and over...	115,175	57,165	58,010	110,895	55,015	55,875
22	Non-movers.....	77,860	39,290	38,570	75,330	38,065	37,270
23	Movers.....	37,315	17,870	19,440	35,560	16,950	18,610
24	Non-migrants(16).....	17,935	8,495	9,435	17,465	8,245	9,225
25	Migrants(17).....	19,380	9,375	10,005	18,095	8,710	9,385
26	From same province.....	9,010	4,125	4,885	8,680	3,975	4,700
27	From different province.....	9,480	4,835	4,645	8,985	4,550	4,430
28	From outside Canada.....	895	415	475	435	190	245
	<b>by highest level of schooling</b>						
29	Population 15 years and over..	95,740	47,115	48,630	91,640	45,055	46,590
30	Less than Grade 9(18).....	18,935	11,400	7,535	18,490	11,220	7,270
	Grades 9 - 13						
31	-Without secondary certificate.....	29,585	13,925	15,665	28,670	13,545	15,125
32	-With secondary certificate	7,510	3,235	4,275	7,165	3,100	4,065
33	Trades certificate or diploma	2,605	1,725	875	2,460	1,620	840
	Other non-university education only(19)						
34	-Without certificate.....	4,960	2,465	2,490	4,725	2,340	2,380
35	-With certificate(20).....	13,840	6,020	7,820	13,170	5,670	7,500
	University(21)						
36	-Without degree.....	11,220	4,360	6,865	10,610	4,040	6,570
37	-With degree.....	7,085	3,980	3,105	6,355	3,515	2,840

See note(s) and footnote(s) on foldout at end of publication.

Tableau 3. (suite)

Certaines caractéristiques de la population non immigrante et de la population immigrante selon la période d'immigration, Île-du-Prince-Édouard, recensement de 1986 - données-échantillon (20%)

Immigrant population Population immigrante			Period of immigration - Période d'immigration			Certaines caractéristiques	N°
Total	Males - Sexe masculin	Females - Sexe féminin	Before 1946 - Avant 1946				
			Total	Males - Sexe masculin	Females - Sexe féminin		
<b>selon la citoyenneté</b>							
2,900	1,490	1,410	560	255	305	Citoyenneté canadienne (9).....	1
1,430	685	745	40	15	20	Citoyenneté autre que canadienne (10).....	2
<b>selon le lieu de naissance</b>							
60	35	25	-	-	-	Née au Canada.....	3
4,270	2,145	2,125	595	270	325	Née à l'extérieur du Canada...	4
1,600	790	810	385	160	230	États-Unis d'Amérique.....	5
30	10	20	-	-	-	Caribes et Bermudes.....	6
15	10	10	-	-	-	Amérique du Sud et Amérique centrale.....	7
265	135	135	-	-	5	Allemagne (11).....	8
30	30	-	-	-	-	Italie.....	9
50	35	15	5	5	-	Pologne.....	10
1,085	520	565	155	80	75	Royaume-Uni.....	11
700	380	315	35	25	10	Autres Europes (12).....	12
200	110	95	15	5	10	Afrique et Moyen-Orient (13)...	13
95	30	65	-	-	-	Inde.....	14
165	90	75	-	-	-	Autres Asies (14).....	15
30	10	20	-	-	-	Autres (15).....	16
<b>selon l'âge à l'immigration</b>							
955	465	485	275	120	160	0 - 4 ans.....	17
1,215	610	605	220	115	105	5 - 19 ans.....	18
1,760	935	830	100	40	65	20 - 39 ans.....	19
395	170	230	-	-	-	40 ans et plus.....	20
<b>selon la mobilité</b>							
4,280	2,150	2,130	595	275	325	Population de 5 ans et plus...	21
2,530	1,230	1,305	465	215	250	Personnes n'ayant pas déménagé.....	22
1,750	920	835	130	60	75	Personnes ayant déménagé....	23
460	255	210	65	30	40	Non-migrants (16).....	24
1,290	665	620	65	30	35	Migrants (17).....	25
335	145	185	20	5	20	De la même province.....	26
500	285	210	35	25	15	D'une province différente	27
455	230	225	10	-	5	De l'extérieur du Canada	28
<b>selon le plus haut niveau de scolarité atteint</b>							
4,100	2,055	2,040	600	270	325	Population de 15 ans et plus..	29
450	185	265	175	65	115	N'ayant pas atteint la 9e année (18).....	30
910	375	535	170	85	80	9e - 13e année -Sans certificat d'études secondaires.....	31
345	130	210	30	10	25	-Avec certificat d'études secondaires.....	32
140	105	40	30	20	5	Certificat ou diplôme d'une école de métiers.....	33
235	120	115	35	15	20	Autres études non universitaires seulement (19)	34
675	355	320	75	45	30	-Sans certificat.....	35
610	315	295	65	15	50	Études universitaires (21)	36
730	470	260	20	10	5	-Sans grade.....	37
						-Avec grade.....	37

Voir nota et renvoi (s) sur l'encart à la fin de la publication.

Table 3. (continued)

Selected Characteristics of the Non-immigrant Population and of the Immigrant Population by Period of Immigration, for Prince Edward Island, 1986 Census - 20% Sample Data

No.	Selected characteristics	Period of immigration - Période d'immigration					
		1946 - 1966			1967 - 1977		
		Total	Males - Sexe masculin	Females - Sexe féminin	Total	Males - Sexe masculin	Females - Sexe féminin
	<b>by citizenship</b>						
1	Canadian citizenship(9).....	1,425	715	710	740	445	290
2	Citizenship other than Canadian (10).....	225	90	135	590	310	280
	<b>by place of birth</b>						
3	Born in Canada.....	15	5	10	25	10	10
4	Born outside Canada.....	1,630	795	835	1,310	745	565
5	United States of America....	260	125	140	640	375	265
6	Caribbean and Bermuda.....	30	10	15	5	-	5
7	South and Central America...	10	-	10	5	5	-
8	Germany (11).....	170	85	90	80	50	30
9	Italy.....	10	10	-	15	15	-
10	Poland.....	35	30	10	5	-	5
11	United Kingdom.....	600	275	320	250	125	120
12	Other Europe (12).....	390	210	180	105	50	55
13	Africa and Middle East (13)...	55	25	30	90	65	30
14	India.....	25	5	15	50	25	25
15	Other Asia (14).....	40	15	20	65	45	20
16	Other (15).....	15	10	10	-	-	-
	<b>by age at immigration</b>						
17	0 - 4 years.....	405	200	205	190	120	70
18	5 - 19 years.....	340	175	165	360	175	180
19	20 - 39 years.....	825	400	420	605	390	220
20	40 years and over.....	80	25	50	170	70	100
	<b>by mobility status</b>						
21	Population 5 years and over...	1,630	790	840	1,325	755	570
22	Non-movers.....	1,080	480	595	770	430	335
23	Movers.....	555	305	250	555	320	235
24	Non-migrants (16).....	170	90	80	190	125	60
25	Migrants (17).....	380	215	160	360	190	170
26	From same province.....	145	75	70	125	55	65
27	From different province.....	210	135	80	210	110	95
28	From outside Canada.....	20	10	15	35	25	15
	<b>by highest level of schooling</b>						
29	Population 15 years and over..	1,655	800	845	1,265	710	555
30	Less than Grade 9 (18).....	200	100	100	40	20	25
	Grades 9 - 13						
31	-Without secondary certificate.....	325	115	220	295	135	160
32	-With secondary certificate	140	50	85	110	55	55
33	Trades certificate or diploma	70	35	30	25	25	-
	Other non-university education only (19)						
34	-Without certificate.....	130	70	60	55	35	20
35	-With certificate (20).....	355	180	175	160	75	80
	University (21)						
36	-Without degree.....	190	95	95	210	115	90
37	-With degree.....	245	160	80	375	245	125

See note (s) and footnote (s) on foldout at end of publication.

Tableau 3. (suite)

Certaines caractéristiques de la population non immigrante et de la population immigrante selon la période d'immigration, Île-du-Prince-Édouard, recensement de 1986 - données-échantillon (20%)

Period of immigration - Période d'immigration						Certaines caractéristiques	N°
1978 - 1982			1983 - 1986 (1)				
Total	Males - Sexe masculin	Females - Sexe féminin	Total	Males - Sexe masculin	Females - Sexe féminin		
<b>selon la citoyenneté</b>							
170	70	100	...	...	...	Citoyenneté canadienne (9).....	1
345	150	195	235	120	115	Citoyenneté autre que canadienne (10).....	2
<b>selon le lieu de naissance</b>							
20	15	5	-	-	-	Née au Canada.....	3
495	210	290	235	120	115	Née à l'extérieur du Canada...	4
210	85	125	105	55	55	États-Unis d'Amérique.....	5
-	-	5	-	-	-	Caraybes et Bermudes.....	6
-	5	-	-	-	-	Amérique du Sud et Amérique centrale.....	7
10	5	5	5	5	5	Allemagne (11).....	8
-	-	-	5	5	-	Italie.....	9
-	-	-	-	-	-	Pologne.....	10
80	35	50	5	5	-	Royaume-Uni.....	11
120	60	55	45	30	20	Autres Europes (12).....	12
5	5	-	35	15	20	Afrique et Moyen-Orient (13)...	13
20	-	15	5	-	-	Inde.....	14
50	20	30	10	5	5	Autres Asies (14).....	15
5	-	5	10	5	5	Autres (15).....	16
<b>selon l'âge à l'immigration</b>							
45	15	30	30	10	20	0 - 4 ans.....	17
235	105	130	60	40	25	5 - 19 ans.....	18
130	55	75	100	50	55	20 - 39 ans.....	19
100	45	65	45	25	15	40 ans et plus.....	20
<b>selon la mobilité</b>							
510	220	290	215	110	105	Population de 5 ans et plus...	21
190	85	105	20	15	10	Personnes n'ayant pas déménagé.....	22
320	135	185	185	100	90	Personnes ayant déménagé....	23
30	10	20	5	-	5	Non-migrants (16).....	24
290	130	165	185	95	90	Migrants (17).....	25
40	15	30	-	-	-	De la même province.....	26
45	15	30	-	-	-	D'une province différente	27
205	100	105	185	100	85	De l'extérieur du Canada	28
<b>selon le plus haut niveau de scolarité atteint</b>							
430	190	240	155	85	75	Population de 15 ans et plus..	29
15	-	15	15	5	5	N'ayant pas atteint la 9e année (18).....	30
95	35	60	25	10	15	9e - 13e année -Sans certificat d'études secondaires.....	31
55	15	45	10	5	5	-Avec certificat d'études secondaires.....	32
15	20	-	-	-	-	Certificat ou diplôme d'une école de métiers.....	33
10	-	10	5	-	5	Autres études non universitaires seulement (19)	34
80	45	35	10	5	5	-Sans certificat.....	35
95	55	40	60	35	20	Études universitaires (21)	36
60	20	35	40	30	15	-Sans grade.....	37
						-Avec grade.....	37

Voir note et renvoi(s) sur l'encart à la fin de la publication.

Table 3. (continued)

**Selected Characteristics of the Non-immigrant Population and of the Immigrant Population by Period of Immigration, for Prince Edward Island, 1986 Census - 20% Sample Data**

No.	Selected characteristics	Total population Population totale			Non-immigrant population Population non immigrante		
		Total	Males - Sexe masculin	Females - Sexe féminin	Total	Males - Sexe masculin	Females - Sexe féminin
	<b>by major field of study</b>						
	<b>Population 15 years and over with postsecondary (22) qualifications.....</b>	<b>29,005</b>	<b>13,325</b>	<b>15,675</b>	<b>27,140</b>	<b>12,245</b>	<b>14,890</b>
1	Educational, recreational and counselling services...	2,930	765	2,165	2,740	720	2,020
2	Fine and applied arts.....	1,185	310	875	1,090	270	820
3	Humanities and related fields	1,625	825	800	1,430	720	710
4	Social sciences and related fields.....	1,720	935	785	1,605	850	755
5	Commerce, management and business administration....	8,325	1,985	6,340	8,005	1,830	6,180
6	Agricultural and biological sciences/technologies.....	1,825	960	865	1,645	860	785
7	Engineering and applied sciences.....	560	530	35	495	465	30
8	Engineering and applied science technologies and trades.....	6,525	6,190	335	6,185	5,855	325
9	Health professions, sciences and technologies.....	3,720	455	3,270	3,430	365	3,065
10	Mathematics and physical sciences.....	550	370	180	475	310	170
11	All other (23).....	30	10	25	35	10	20
12							
	<b>by labour force activity</b>						
13	<b>Population 15 years and over..</b>	<b>95,740</b>	<b>47,110</b>	<b>48,625</b>	<b>91,640</b>	<b>45,055</b>	<b>46,585</b>
14	In the labour force.....	63,265	35,845	27,425	60,660	34,235	26,420
15	Employed.....	53,395	30,585	22,810	51,050	29,135	21,915
16	Unemployed.....	9,875	5,265	4,615	9,605	5,100	4,510
17	Not in the labour force.....	32,475	11,265	21,210	30,980	10,815	20,165
18	Participation rate.....	66.1	76.1	56.4	66.2	76.0	56.7
19	15-24 years.....	69.4	72.7	65.9	69.5	72.9	65.0
20	25 years and over.....	65.1	77.1	53.7	65.2	77.0	54.0
21	Married (excludes separated).....	70.1	80.3	59.9	70.2	80.2	60.2
22	Unemployment rate.....	15.6	14.7	15.8	15.8	14.9	17.1
23	15-24 years.....	22.6	22.7	22.6	22.7	22.7	22.8
24	25 years and over.....	13.4	12.3	14.8	13.6	12.5	15.0
	<b>by occupation major groups (24)</b>						
25	<b>All occupations (25).....</b>	<b>62,190</b>	<b>35,380</b>	<b>26,815</b>	<b>59,650</b>	<b>33,815</b>	<b>25,840</b>
26	Managerial, administrative and related occupations....	5,140	3,510	1,625	4,820	3,285	1,530
27	Professional and related occupations (26).....	8,735	3,195	5,535	8,150	2,870	5,275
28	Clerical and related occupations.....	9,150	1,770	7,380	8,930	1,705	7,220
29	Sales occupations.....	4,080	2,285	1,800	3,865	2,170	1,695
30	Service occupations.....	9,210	3,595	5,610	8,800	3,405	5,395
31	Primary occupations (27).....	9,330	7,575	1,760	8,980	7,300	1,680
32	Processing occupations (28) ..	4,490	2,235	2,255	4,380	2,175	2,205
33	Product fabricating, assembling and repairing occupations.....	2,395	2,160	240	2,325	2,095	230
34	Construction trades occupations.....	4,520	4,400	120	4,385	4,270	115
35	Other (29).....	5,145	4,645	495	5,015	4,535	485

See note(s) and footnote(s) on foldout at end of publication.

Tableau 3. (suite)

Certaines caractéristiques de la population non immigrante et de la population immigrante selon la période d'immigration, Île-du-Prince-Édouard, recensement de 1986 - données-échantillon (20%)

Immigrant population Population immigrante			Period of immigration - Période d'immigration			Certaines caractéristiques	N°
			Before 1946 - Avant 1946				
Total	Males - Sexe masculin	Females - Sexe féminin	Total	Males - Sexe masculin	Females - Sexe féminin		
						selon le principal domaine d'études	
						Population de 15 ans et plus ayant terminé des études postsecondaires (22).....	1
1,865	1,080	785	170	95	75	Enseignement, loisirs et orientation.....	2
190	50	145	20	-	25	Beaux-arts et arts appliqués	3
95	35	60	5	-	-	Lettres, sciences humaines et disciplines connexes....	4
195	105	95	10	10	-	Sciences sociales et disciplines connexes.....	5
115	85	30	5	5	-	Commerce, gestion et administration des affaires	6
320	155	160	55	35	20	Sciences et techniques agricoles et biologiques...	7
175	100	75	-	-	-	Génie et sciences appliquées	8
70	70	-	-	-	-	Techniques et métiers du génie et des sciences appliquées.....	9
340	330	10	45	45	-	Professions, sciences et technologies de la santé...	10
295	90	205	25	-	20	Mathématiques et sciences physiques.....	11
70	60	10	-	-	-	Autres disciplines (23).....	12
						selon l'activité	
4,100	2,060	2,040	600	270	325	Population de 15 ans et plus.. Faisant partie de la population active.....	13
2,610	1,610	1,000	135	85	45	Occupé (e)s.....	14
2,345	1,450	895	120	85	35	En chômage.....	15
265	160	105	15	5	10	Inactifs (ves).....	16
1,490	450	1,040	460	185	280	Taux d'activité.....	17
63.7	78.2	49.0	22.5	31.5	13.8	15-24 ans.....	18
64.3	68.8	61.5	...	...	...	25 ans et plus.....	19
63.4	79.9	46.5	22.7	33.3	13.8	Marié (e)s (ne comprend pas les séparé (e)s).....	20
67.9	81.2	52.7	31.6	35.6	25.8	Taux de chômage.....	21
10.2	9.9	10.5	11.1	5.9	22.2	15-24 ans.....	22
18.1	20.5	17.5	...	...	...	25 ans et plus.....	23
8.7	8.2	8.8	11.1	11.1	22.2		24
						selon les grands groupes de professions (24)	
2,540	1,565	980	130	90	40	Toutes les professions (25)....	25
315	225	90	5	5	-	Directeurs, gérants, administrateurs et personnel assimilé.....	26
585	325	260	30	10	20	Professionnels et personnel assimilé (26).....	27
220	60	160	5	5	5	Employés de bureau et travailleurs assimilés.....	28
215	115	100	10	10	-	Travailleurs spécialisés dans la vente.....	29
410	195	215	25	15	15	Travailleurs spécialisés dans les services.....	30
350	275	85	25	25	-	Travailleurs du secteur primaire (27).....	31
110	60	50	-	-	-	Travailleurs des industries de transformation (28).....	32
70	65	5	-	-	-	Travailleurs spécialisés dans la fabrication, le montage et la réparation de produits.....	33
135	130	-	10	10	-	Travailleurs du bâtiment....	34
125	115	15	15	15	5	Autres (29).....	35

Voir note et renvoi(s) sur l'encart à la fin de la publication.

Table 3. (continued)

**Selected Characteristics of the Non-immigrant Population and of the Immigrant Population by Period of Immigration, for Prince Edward Island, 1986 Census - 20% Sample Data**

No.	Selected characteristics	Period of immigration - Période d'immigration					
		1946 - 1966			1967 - 1977		
		Total	Males - Sexe masculin	Females - Sexe féminin	Total	Males - Sexe masculin	Females - Sexe féminin
	<b>by major field of study</b>						
1	Population 15 years and over with postsecondary (22) qualifications.....	760	435	330	655	390	260
2	Educational, recreational and counselling services...	70	10	55	70	30	40
3	Fine and applied arts.....	30	10	25	45	20	20
4	Humanities and related fields	50	35	10	100	40	60
5	Social sciences and related fields.....	30	20	10	70	55	15
6	Commerce, management and business administration....	150	65	85	90	40	45
7	Agricultural and biological sciences/technologies.....	95	55	40	45	25	20
8	Engineering and applied sciences.....	15	15	-	30	30	-
9	Engineering and applied science technologies and trades.....	155	145	5	95	95	-
10	Health professions, sciences and technologies.....	130	45	85	85	30	60
11	Mathematics and physical sciences.....	30	25	10	25	20	5
12	All other (23).....	-	-	-	-	-	-
	<b>by labour force activity</b>						
13	Population 15 years and over..	1,650	805	845	1,265	710	555
14	In the labour force.....	1,145	695	445	940	600	340
15	Employed.....	1,065	670	395	825	505	315
16	Unemployed.....	80	30	45	115	90	25
17	Not in the labour force.....	510	105	400	325	110	215
18	Participation rate.....	69.4	86.3	52.7	74.3	84.5	61.3
19	15-24 years.....	100.0	92.3	100.0	57.1	56.7	55.9
20	25 years and over.....	67.4	86.5	50.6	80.4	92.0	63.6
21	Married (excludes separated).....	70.2	86.5	54.5	79.7	94.0	62.7
22	Unemployment rate.....	7.0	4.3	10.1	12.2	15.0	7.4
23	15-24 years.....	10.0	-	12.5	25.0	41.2	15.8
24	25 years and over.....	6.7	4.7	9.8	9.9	11.7	6.1
	<b>by occupation major groups (24)</b>						
25	All occupations (25).....	1,135	690	435	810	575	340
26	Managerial, administrative and related occupations.....	130	85	50	140	120	20
27	Professional and related occupations (26).....	215	125	90	260	150	115
28	Clerical and related occupations.....	90	15	75	85	30	55
29	Sales occupations.....	85	45	40	90	50	45
30	Service occupations.....	230	135	100	115	35	80
31	Primary occupations (27).....	195	135	60	70	65	10
32	Processing occupations (28) ..	45	30	20	40	30	15
33	Product fabricating, assembling and repairing occupations.....	30	25	5	20	15	-
34	Construction trades occupations.....	40	40	-	55	60	-
35	Other (29).....	75	70	5	25	25	5

See note(s) and footnote(s) on foldout at end of publication.



Tableau 3. (suite)

Certaines caractéristiques de la population non immigrante et de la population immigrante selon la période d'immigration, Ile-du-Prince-Édouard, recensement de 1986 - données-échantillon (20%)

Period of immigration - Période d'immigration						Certaines caractéristiques	N°
1978 - 1982			1983 - 1986 (1)				
Total	Males - Sexe masculin	Females - Sexe féminin	Total	Males - Sexe masculin	Females - Sexe féminin		
						<b>selon le principal domaine d'études</b>	
190	105	80	95	60	35	Population de 15 ans et plus ayant terminé des études postsecondaires (22) .....	1
10	-	10	20	5	15	Enseignement, loisirs et orientation .....	2
15	5	5	-	-	-	Beaux-arts et arts appliqués .....	3
25	5	20	15	10	-	Lettres, sciences humaines et disciplines connexes....	4
-	-	-	5	5	-	Sciences sociales et disciplines connexes.....	5
25	15	10	-	-	-	Commerce, gestion et administration des affaires .....	6
35	20	15	5	5	-	Sciences et techniques agricoles et biologiques...	7
5	5	-	15	20	-	Génie et sciences appliquées Techniques et métiers du génie et des sciences appliquées.....	8
40	40	-	5	5	5	Professions, sciences et technologies de la santé....	9
30	10	20	25	10	15	Mathématiques et sciences physiques.....	10
15	5	5	-	-	-	Autres disciplines (23) .....	11
-	-	-	-	-	-		12
						<b>selon l'activité</b>	
430	195	240	160	80	75	Population de 15 ans et plus..	13
280	155	120	110	70	45	Faisant partie de la population active.....	14
245	145	105	90	45	45	Occupé(e)s.....	15
35	10	20	25	20	-	En chômage.....	16
150	35	115	45	10	35	Inactifs (ves).....	17
65.1	79.5	50.0	68.8	87.5	60.0	Taux d'activité.....	18
59.5	66.7	50.0	62.5	60.0	75.0	15-24 ans.....	19
69.4	90.5	53.6	70.8	91.7	45.5	25 ans et plus.....	20
74.0	95.5	57.1	71.4	77.8	53.8	Marié(e)s (ne comprend pas les séparé(e)s).....	21
12.5	6.5	16.7	22.7	28.6	-	Taux de chômage.....	22
22.7	16.7	20.0	-	-	-	15-24 ans.....	23
5.9	-	13.3	29.4	45.5	-	25 ans et plus.....	24
						<b>selon les grands groupes de professions (24)</b>	
275	155	115	90	50	40	Toutes les professions (25)....	25
20	-	20	15	10	-	Directeurs, gérants, administrateurs et personnel assimilé.....	26
55	30	25	25	15	10	Professionnels et personnel assimilé (26) .....	27
20	5	15	20	10	10	Employés de bureau et travailleurs assimilés.....	28
25	15	15	5	-	5	Travailleurs spécialisés dans la vente.....	29
30	10	20	5	-	5	Travailleurs spécialisés dans les services.....	30
55	40	10	15	10	5	Travailleurs du secteur primaire (27) .....	31
10	5	5	5	-	5	Travailleurs des industries de transformation (28) .....	32
25	20	-	-	-	-	Travailleurs spécialisés dans la fabrication, le montage et la réparation de produits.....	33
15	20	-	5	5	-	Travailleurs du bâtiment....	34
10	5	-	-	-	-	Autres (29) .....	35

Voir note et renvoi(s) sur l'encart à la fin de la publication.

Table 3. (concluded)

Selected Characteristics of the Non-immigrant Population and of the Immigrant Population by Period of Immigration, for Prince Edward Island, 1986 Census - 20% Sample Data

No.	Selected characteristics	Total population Population totale			Non-immigrant population Population non immigrante		
		Total	Males - Sexe masculin	Females - Sexe féminin	Total	Males - Sexe masculin	Females - Sexe féminin
	<b>by class of worker</b>						
1	All classes of worker (25).....	62,190	35,375	26,815	59,650	33,815	25,835
2	Paid workers.....	55,430	30,035	25,395	53,345	28,825	24,520
3	Employees.....	54,170	29,010	25,165	52,205	27,880	24,320
4	Self-employed (incorporated).....	1,255	1,025	230	1,145	940	205
5	Self-employed (unincorporated).....	6,240	5,160	1,080	5,820	4,820	1,005
6	Unpaid family workers.....	520	180	340	480	170	310
	<b>Total income (30)</b>						
	<b>by 1985 income group</b>						
7	Population 15 years and over with income.....	85,600	44,485	41,105	81,985	42,570	39,415
8	Under \$1,000 (31).....	4,455	1,625	2,835	4,295	1,590	2,710
9	\$ 1,000 - \$ 2,999.....	7,315	2,905	4,410	7,040	2,820	4,220
10	3,000 - 4,999.....	6,675	2,540	4,135	6,445	2,475	3,975
11	5,000 - 6,999.....	8,570	3,155	5,415	8,190	3,030	5,160
12	7,000 - 8,999.....	14,560	5,905	8,655	14,015	5,715	8,305
13	10,000 - 14,999.....	14,955	8,350	6,605	14,395	8,025	6,370
14	15,000 - 19,999.....	10,585	6,320	4,265	10,195	6,075	4,120
15	20,000 - 24,999.....	6,245	4,185	2,065	5,960	3,990	1,965
16	25,000 - 29,999.....	4,335	3,175	1,165	4,145	3,035	1,115
17	30,000 - 34,999.....	3,020	2,230	790	2,910	2,130	780
18	35,000 and over.....	4,875	4,100	775	4,390	3,700	690
19	Average income.....	\$ 13,739	\$ 16,988	\$ 10,223	\$ 13,566	\$ 16,703	\$ 10,177
20	Median income.....	\$ 10,322	\$ 13,319	\$ 7,890	\$ 10,275	\$ 13,163	\$ 7,893
21	Standard error of average income.....	94	154	89	94	155	89
	<b>Employment income (32)</b>						
	<b>by work activity in 1985</b>						
22	Worked full year, full time (33)	24,785	16,115	8,675	23,590	15,220	8,370
23	Average employment income.....	\$ 22,024	\$ 24,137	\$ 18,101	\$ 21,763	\$ 23,804	\$ 18,051
24	Standard error of average employment income.....	207	295	200	209	300	196
25	Worked part year or part time (34).....	38,355	19,265	19,095	36,965	18,595	18,370
26	Average employment income.....	\$ 7,383	\$ 8,994	\$ 5,758	\$ 7,298	\$ 8,898	\$ 5,678
27	Standard error of average employment income.....	88	149	86	87	150	83
	<b>Women by census family status and presence of children</b>						
28	Women 15 years and over in private households.....	47,885	...	47,885	45,885	...	45,885
29	Women in census families.....	39,630	...	39,630	38,020	...	38,020
30	With no children at home (35).....	17,220	...	17,225	16,550	...	16,545
31	With children at home (36)	22,410	...	22,415	21,475	...	21,475
32	1 child.....	7,575	...	7,580	7,245	...	7,245
33	2 children.....	8,290	...	8,290	8,015	...	8,015
34	3 children.....	4,345	...	4,345	4,145	...	4,145
35	4 or more children.....	2,195	...	2,195	2,065	...	2,065
36	Women not in census families	8,255	...	8,255	7,865	...	7,865

See note(s) and footnote(s) on foldout at end of publication.

Tableau 3. (fin)

Certaines caractéristiques de la population non immigrante et de la population immigrante selon la période d'immigration, Île-du-Prince-Édouard, recensement de 1986 - données-échantillon (20%)

Immigrant population Population immigrante			Period of immigration - Période d'immigration			Certaines caractéristiques	N°
Total	Males - Sexe masculin	Females - Sexe féminin	Before 1946 - Avant 1946				
			Total	Males - Sexe masculin	Females - Sexe féminin		
<b>selon la catégorie de travailleurs</b>							
<b>Toutes les catégories de travailleurs (25)</b>							
2,540	1,565	975	130	85	45	1	
2,085	1,215	870	95	50	40	2	
1,970	1,125	840	95	50	40	3	
110	85	25	-	-	-	4	
420	345	75	35	30	-	5	
40	10	30	5	5	-	6	
<b>Revenu total (30)</b>							
<b>selon la tranche de revenu en 1985</b>							
<b>Population de 15 ans et plus ayant un revenu</b>							
3,615	1,925	1,690	575	275	310	7	
165	40	120	-	-	-	8	
270	85	185	5	-	5	9	
225	70	160	40	10	35	10	
385	130	250	105	45	55	11	
545	190	355	165	40	125	12	
555	325	235	120	85	40	13	
390	250	145	65	35	30	14	
290	195	95	20	15	-	15	
190	140	45	20	20	-	16	
115	100	20	10	5	5	17	
480	400	85	25	20	10	18	
\$ 17,681	\$ 23,294	\$ 11,295	\$ 12,378	\$ 15,559	\$ 9,571	19	
\$ 11,628	\$ 16,986	\$ 7,805	\$ 8,733	\$ 12,166	\$ 7,810	20	
632	984	625	808	1,374	790	21	
<b>Revenu d'emploi (32)</b>							
<b>selon le travail en 1985</b>							
1,195	890	300	50	40	15	22	
\$ 27,184	\$ 29,809	\$ 19,455	\$ 19,516	\$ 16,546	\$ 27,639	23	
1,170	1,393	1,866	3,052	3,210	4,094	24	
1,390	670	720	95	60	30	25	
\$ 9,658	\$ 11,668	\$ 7,788	\$ 9,120	\$ 9,844	\$ 7,748	26	
675	1,054	835	1,896	2,537	2,862	27	
<b>Femmes selon la situation des particuliers dans la famille et la présence d'enfants</b>							
<b>Femmes de 15 ans et plus dans les ménages privés</b>							
2,000	...	2,005	315	...	320	28	
1,615	...	1,615	170	...	170	29	
675	...	675	105	...	110	30	
935	...	935	65	...	60	31	
330	...	330	35	...	35	32	
280	...	275	20	...	15	33	
205	...	200	10	...	5	34	
130	...	125	5	...	5	35	
385	...	390	145	...	150	36	

Voir nota et renvoi(s) sur l'encart à la fin de la publication.

Table 3. (concluded)

**Selected Characteristics of the Non-immigrant Population and of the Immigrant Population by Period of Immigration, for Prince Edward Island, 1986 Census - 20% Sample Data**

No.	Selected characteristics	Period of immigration - Période d'immigration					
		1946 - 1966			1967 - 1977		
		Total	Males - Sexe masculin	Females - Sexe féminin	Total	Males - Sexe masculin	Females - Sexe féminin
	by class of worker						
1	All classes of worker (25).....	1,130	690	440	915	580	335
2	Paid workers.....	890	500	385	810	500	305
3	Employees.....	850	480	370	735	440	300
	Self-employed						
4	(incorporated).....	35	20	15	75	65	10
5	Self-employed (unincorporated).....	225	190	30	100	70	30
6	Unpaid family workers.....	15	-	20	5	5	-
	Total income (30)						
	by 1985 income group						
	Population 15 years and over						
7	with income.....	1,500	795	710	1,100	655	450
8	Under \$1,000 (31).....	45	10	40	60	10	50
9	\$ 1,000 - \$ 2,999.....	85	20	65	125	55	70
10	3,000 - 4,999.....	75	20	50	75	35	40
11	5,000 - 6,999.....	145	25	125	85	50	35
12	7,000 - 9,999.....	180	75	105	135	50	85
13	10,000 - 14,999.....	245	115	130	125	75	55
14	15,000 - 19,999.....	185	115	65	105	85	20
15	20,000 - 24,999.....	160	95	65	85	55	30
16	25,000 - 29,999.....	95	65	35	75	60	15
17	30,000 - 34,999.....	45	45	5	45	40	5
18	35,000 and over.....	240	210	30	185	145	40
19	Average income.....	\$ 20,801	\$ 28,832	\$ 11,825	\$ 18,760	\$ 22,508	\$ 13,330
20	Median income.....	\$ 14,626	\$ 20,424	\$ 8,822	\$ 12,390	\$ 18,259	\$ 7,701
21	Standard error of average income.....	1,152	1,885	805	1,130	1,403	1,757
	Employment income (32)						
	by work activity in 1985						
22	Worked full year, full time (33)	570	450	120	440	300	140
23	Average employment income.....	\$ 29,603	\$ 32,074	\$ 20,166	\$ 27,859	\$ 31,243	\$ 20,356
24	Standard error of average employment income.....	1,916	2,295	2,218	1,715	1,825	3,405
25	Worked part year or part time (34).....	560	240	320	505	270	230
26	Average employment income.....	\$ 11,567	\$ 17,153	\$ 7,403	\$ 9,125	\$ 9,364	\$ 8,844
27	Standard error of average employment income.....	1,148	2,269	799	1,135	1,253	1,997
	Women by census family status and presence of children						
28	Women 15 years and over in private households.....	825	...	820	545	...	545
29	Women in census families.....	715	...	710	455	...	455
	With no children at						
30	home (35).....	240	...	245	195	...	195
31	With children at home (36)	475	...	470	255	...	255
32	1 child.....	150	...	145	70	...	70
33	2 children.....	120	...	120	100	...	100
34	3 children.....	120	...	120	65	...	65
35	4 or more children.....	85	...	85	25	...	30
36	Women not in census families	110	...	110	90	...	90

See note(s) and footnote(s) on foldout at end of publication.

Tableau 3. (fin)

Certaines caractéristiques de la population non immigrante et de la population immigrante selon la période d'immigration, Île-du-Prince-Édouard, recensement de 1986 - données-échantillon (20%)

Period of immigration - Période d'immigration						Certaines caractéristiques	N°
1978 - 1982			1983 - 1986 (1)				
Total	Males - Sexe masculin	Females - Sexe féminin	Total	Males - Sexe masculin	Females - Sexe féminin		
						<b>selon la catégorie de travailleurs</b>	
						<b>Toutes les catégories de travailleurs (25)</b>	1
275	155	115	90	50	40	Travailleurs rémunérés	2
210	115	95	80	40	40	Employés	3
205	115	90	80	40	40	Travailleurs autonomes (constitué en société)	4
5	-	5	-	-	-	Travailleurs autonomes (non constitué en société)	5
50	35	15	10	15	-	Travailleurs familiaux non rémunérés	6
10	-	10	-	-	-		
						<b>Revenu total (30)</b>	
						<b>selon la tranche de revenu en 1985</b>	
						<b>Population de 15 ans et plus ayant un revenu</b>	7
350	XXX	XXX	XXX	XXX	XXX	Moins de \$1,000 (31)	8
45						\$ 1,000 - \$ 2,999	9
40						3,000 - 4,999	10
25						5,000 - 6,999	11
35						7,000 - 9,999	12
55						10,000 - 14,999	13
65						15,000 - 19,999	14
20						20,000 - 24,999	15
30						25,000 - 29,999	16
5						30,000 - 34,999	17
-						35,000 et plus	18
25						Revenu moyen	19
\$ 11,507						Revenu médian	20
\$ 8,544							
1,325						Erreur type du revenu moyen	21
						<b>Revenu d'emploi (32)</b>	
						<b>selon le travail en 1985</b>	
						Travaillé toute l'année à plein temps (33)	22
115						Revenu moyen d'emploi	23
\$ 18,372						Erreur type du revenu moyen d'emploi	24
2,533							
						Travaillé une partie de l'année ou à temps partiel (34)	25
180						Revenu moyen d'emploi	26
\$ 6,301						Erreur type du revenu moyen d'emploi	27
1,499							
						<b>Femmes selon la situation des particuliers dans la famille et la présence d'enfants</b>	
						<b>Femmes de 15 ans et plus dans les ménages privés</b>	28
230	...	235	80	...	75	Femmes dans les familles de recensement	29
200	...	200	70	...	70		
95	...	95	30	...	30	Sans enfants à la maison (35)	30
105	...	105	40	...	40	Avec enfants à la maison (36)	31
70	...	65	20	...	20	1 enfant	32
25	...	20	15	...	15	2 enfants	33
5	...	5	5	...	5	3 enfants	34
15	...	10	-	...	-	4 enfants ou plus	35
30	...	35	10	...	5	Femmes hors familles de recensement	36

Voir note et renvoi(s) sur l'encart à la fin de la publication.



Table 4. Selected Characteristics of the Non-immigrant Population and the Immigrant Population by Period of Immigration, for Nova Scotia, 1986 Census

Tableau 4. Certaines caractéristiques de la population non immigrante et de la population immigrante selon la période d'immigration, Nouvelle-Écosse, recensement de 1986

Table 4.

**Selected Characteristics of the Non-immigrant Population and of the Immigrant Population by Period of Immigration, for Nova Scotia, 1986 Census - 20% Sample Data**

No.	Selected characteristics	Total population Population totale			Non-immigrant population Population non immigrante		
		Total	Males - Sexe masculin	Females - Sexe féminin	Total	Males - Sexe masculin	Females - Sexe féminin
1	Total population (non-institutional) (2) .....	864,150	426,800	437,350	823,685	407,440	416,245
	by age						
2	0 - 4 years .....	60,135	30,805	29,330	59,785	30,610	29,175
3	5 - 9 years .....	60,980	31,000	29,980	60,160	30,545	29,615
4	10 - 14 years .....	66,150	34,030	32,115	64,910	33,325	31,585
5	15 - 19 years .....	71,790	37,035	34,760	69,605	35,825	33,780
6	20 - 24 years .....	81,060	40,995	40,065	78,250	39,650	38,565
7	25 - 34 years .....	148,830	73,515	75,315	143,395	71,035	72,365
8	35 - 44 years .....	120,465	60,305	60,160	112,340	56,100	56,235
9	45 - 54 years .....	82,430	41,230	41,200	76,995	38,325	38,670
10	55 - 64 years .....	74,560	35,615	38,945	67,925	32,740	35,185
11	65 - 74 years .....	62,790	28,500	34,295	58,845	26,745	32,100
12	75 years and over .....	34,955	13,770	21,180	31,480	12,500	18,980
	by marital status						
13	Single (never married), total	376,235	200,350	175,885	367,670	195,600	172,070
14	Single (never married), 15 years and over .....	188,975	104,510	84,465	182,815	101,120	81,690
15	Married (includes separated) ..	421,245	209,720	211,525	394,170	196,230	197,940
16	Widowed .....	44,750	7,610	37,140	41,145	7,020	34,125
17	Divorced .....	21,920	9,120	12,800	20,695	8,590	12,110
	by mother tongue						
18	Single responses .....	852,915	421,405	431,510	814,120	402,915	411,200
19	English .....	805,570	397,535	408,030	778,150	384,805	393,340
20	French .....	30,835	15,470	15,365	30,040	15,150	14,890
21	Non-official languages .....	16,515	8,400	8,115	5,935	2,960	2,975
22	Dutch .....	2,010	955	1,055	170	75	95
23	German .....	1,890	905	985	330	145	190
24	Arabic .....	1,080	565	520	200	95	110
25	Chinese .....	1,015	545	465	215	125	85
26	Other languages .....	10,515	5,430	5,090	5,015	2,520	2,495
27	Multiple responses .....	11,235	5,395	5,840	9,565	4,525	5,045
	by home language						
28	Single responses .....	852,425	421,285	431,135	814,630	403,195	411,435
29	English .....	823,265	406,325	416,945	790,560	390,820	399,745
30	French .....	21,035	10,810	10,225	20,545	10,575	9,970
31	Non-official languages .....	8,125	4,155	3,970	3,520	1,800	1,720
32	Chinese .....	720	370	355	105	60	45
33	Arabic .....	620	345	275	110	70	40
34	German .....	595	315	280	100	55	45
35	Greek .....	440	225	215	135	75	60
36	Other languages .....	5,745	2,895	2,850	3,070	1,540	1,530
37	Multiple responses .....	11,725	5,515	6,210	9,060	4,250	4,810
	by official language						
38	English only .....	790,900	392,010	398,895	755,720	375,175	380,545
39	French only .....	2,050	935	1,120	1,940	870	1,070
40	Both English and French .....	69,645	33,100	36,550	64,950	30,830	34,120
41	Neither English nor French .....	1,550	765	785	1,075	570	505
	by ethnic origin						
42	Single origins .....	535,905	268,060	267,845	505,505	253,315	252,185
43	British (3) .....	417,690	206,845	210,845	402,420	199,980	202,445
44	French (4) .....	52,900	26,545	26,355	51,850	26,120	25,725
45	Dutch (Netherlands) .....	9,320	4,830	4,490	6,875	3,605	3,265
46	German .....	21,210	11,370	9,835	19,655	10,610	9,045
47	South Asian (5) .....	1,955	995	955	530	255	275
48	Lebanese .....	2,130	1,230	905	1,185	720	465
49	Chinese .....	1,345	700	645	435	235	200
50	Other single origins .....	29,355	15,540	13,815	22,565	11,795	10,770
51	Multiple origins (8) .....	328,245	158,740	169,510	318,180	154,125	164,055

See note(s) and footnote(s) on foldout at end of publication.



Tableau 4.

Certaines caractéristiques de la population non immigrante et de la population immigrante selon la période d'immigration, Nouvelle-Écosse, recensement de 1986 - données-échantillon (20%)

Immigrant population Population immigrante			Period of immigration - Période d'immigration			Certaines caractéristiques	N°
Total	Males - Sexe masculin	Females - Sexe féminin	Before 1946 - Avant 1946				
			Total	Males - Sexe masculin	Females - Sexe féminin		
40,465	19,360	21,105	6,640	2,695	3,950	Population totale (sauf les pensionnaires d'institution) (2)	1
						selon l'âge	
350	195	160	...	...	...	0 - 4 ans.....	2
820	460	360	...	...	...	5 - 9 ans.....	3
1,240	710	530	...	...	...	10 - 14 ans.....	4
2,190	1,210	985	...	...	...	15 - 19 ans.....	5
2,810	1,305	1,500	...	...	...	20 - 24 ans.....	6
5,435	2,480	2,955	...	...	...	25 - 34 ans.....	7
8,125	4,200	3,925	200	65	135	35 - 44 ans.....	8
5,435	2,905	2,530	310	170	145	45 - 54 ans.....	9
6,640	2,875	3,760	2,025	815	1,205	55 - 64 ans.....	10
3,950	1,755	2,195	1,690	775	915	65 - 74 ans.....	11
3,475	1,275	2,205	2,420	870	1,545	75 ans et plus.....	12
						selon l'état matrimonial	
8,565	4,750	3,820	285	120	165	Célibataires (jamais marié(s)), total.....	13
6,155	3,390	2,770	290	125	165	Célibataires (jamais marié(s)), 15 ans et plus.....	14
27,075	13,490	13,585	4,125	2,160	1,960	Marié(e)s (comprend les séparé(e)s).....	15
3,605	585	3,015	2,050	335	1,710	Veufs (ves).....	16
1,220	535	690	185	80	105	Divorcé(e)s.....	17
						selon la langue maternelle	
38,795	18,485	20,305	6,425	2,600	3,825	Réponses uniques.....	18
27,420	12,725	14,690	5,735	2,270	3,460	Anglais.....	19
795	320	475	175	35	135	Français.....	20
10,575	5,435	5,145	520	290	235	Langues non officielles.....	21
1,835	880	955	15	5	5	Néerlandais.....	22
1,560	760	800	60	30	35	Allemand.....	23
880	465	410	10	5	5	Arabe.....	24
800	420	385	-	5	-	Chinois.....	25
5,505	2,905	2,595	430	245	185	Autres langues.....	26
1,670	875	795	210	95	120	Réponses multiples.....	27
						selon la langue parlée à la maison	
37,795	18,090	19,700	6,445	2,620	3,825	Réponses uniques.....	28
32,705	15,510	17,200	6,265	2,560	3,705	Anglais.....	29
485	230	255	120	35	90	Français.....	30
4,605	2,355	2,250	55	30	25	Langues non officielles.....	31
615	310	305	-	-	-	Chinois.....	32
515	275	240	-	-	-	Arabe.....	33
495	260	235	5	-	5	Allemand.....	34
300	150	155	10	5	10	Grec.....	35
2,675	1,355	1,320	40	25	10	Autres langues.....	36
2,665	1,265	1,400	200	75	125	Réponses multiples.....	37
						selon la langue officielle	
35,180	16,835	18,345	6,080	2,480	3,605	Anglais seulement.....	38
115	60	55	15	5	10	Français seulement.....	39
4,695	2,270	2,425	545	215	330	Anglais et français.....	40
475	195	280	-	-	-	Ni l'anglais ni le français.....	41
						selon l'origine ethnique	
30,400	14,745	15,655	5,055	2,070	2,990	Origines uniques.....	42
15,270	6,870	8,405	3,890	1,495	2,390	Britannique (3).....	43
1,055	420	635	280	95	190	Français (4).....	44
2,450	1,225	1,225	45	30	20	Hollandais (Néerlandais).....	45
1,555	760	790	120	70	55	Allemand.....	46
1,420	745	680	-	-	-	Origines sud-asiatiques (5).....	47
950	505	440	20	10	10	Libanais.....	48
905	465	445	5	5	-	Chinois.....	49
6,790	3,750	3,045	690	360	330	Autres origines uniques.....	50
10,065	4,615	5,450	1,585	625	955	Origines multiples (8).....	51

Voir nota et renvoi(s) sur l'encart à la fin de la publication.

Table 4.

**Selected Characteristics of the Non-immigrant Population and of the Immigrant Population by Period of Immigration, for Nova Scotia, 1986 Census - 20% Sample Data**

No.	Selected characteristics	Period of immigration - Période d'immigration					
		1946 - 1965			1967 - 1977		
		Total	Males - Sexe masculin	Females - Sexe féminin	Total	Males - Sexe masculin	Females - Sexe féminin
1	Total population (non-institutional) (2) .....	14,560	6,925	7,630	11,810	5,990	5,820
	by age						
2	0 - 4 years.....	...	...	...	...	...	...
3	5 - 9 years.....	...	...	...	45	35	10
4	10 - 14 years.....	...	...	...	615	360	260
5	15 - 19 years.....	50	35	20	1,490	815	675
6	20 - 24 years.....	750	355	395	1,340	650	685
7	25 - 34 years.....	1,880	855	1,030	1,805	780	1,025
8	35 - 44 years.....	3,115	1,620	1,495	3,580	1,865	1,715
9	45 - 54 years.....	3,055	1,660	1,390	1,615	855	760
10	55 - 64 years.....	3,575	1,495	2,075	700	405	295
11	65 - 74 years.....	1,565	675	890	305	120	180
12	75 years and over.....	565	220	340	325	110	215
	by marital status						
13	Single (never married), total.....	1,415	760	655	3,670	2,070	1,600
14	Single (never married), 15 years and over.....	1,420	760	655	3,010	1,675	1,330
15	Married (includes separated).....	11,535	5,745	5,785	7,490	3,715	3,780
16	Widowed.....	990	140	850	345	85	265
17	Divorced.....	620	275	340	300	125	175
	by mother tongue						
18	Single responses.....	14,020	6,675	7,345	11,285	5,680	5,600
19	English.....	9,290	4,255	5,035	8,145	4,120	4,030
20	French.....	235	75	160	205	90	115
21	Non-official languages.....	4,500	2,345	2,150	2,930	1,475	1,460
22	Dutch.....	1,360	650	715	230	120	110
23	German.....	730	360	370	345	160	190
24	Arabic.....	250	125	125	425	240	190
25	Chinese.....	155	90	70	290	150	140
26	Other languages.....	2,000	1,125	870	1,635	800	830
27	Multiple responses.....	535	250	285	530	310	215
	by home language						
28	Single responses.....	13,585	6,460	7,125	10,880	5,550	5,335
29	English.....	12,375	5,865	6,505	9,295	4,735	4,560
30	French.....	100	35	65	110	55	50
31	Non-official languages.....	1,115	560	555	1,480	755	720
32	Chinese.....	90	40	45	200	115	85
33	Arabic.....	100	40	55	265	150	115
34	German.....	60	35	25	125	55	70
35	Greek.....	170	75	100	95	65	35
36	Other languages.....	695	370	320	785	370	415
37	Multiple responses.....	970	465	510	930	445	485
	by official language						
38	English only.....	12,800	6,095	6,705	9,855	5,030	4,820
39	French only.....	10	5	5	25	5	20
40	Both English and French.....	1,675	815	860	1,780	890	890
41	Neither English nor French.....	70	10	55	150	65	90
	by ethnic origin						
42	Single origins.....	11,555	5,565	5,995	8,325	4,285	4,040
43	British (3).....	5,750	2,560	3,200	3,820	1,905	1,910
44	French (4).....	290	75	215	270	130	135
45	Dutch (Netherlands).....	1,690	840	850	265	135	135
46	German.....	835	420	415	390	190	205
47	South Asian (5).....	310	195	120	825	430	400
48	Lebanese.....	255	130	125	460	255	210
49	Chinese.....	165	90	70	380	215	170
50	Other single origins.....	2,255	1,250	1,010	1,905	1,025	880
51	Multiple origins (8).....	3,000	1,360	1,635	3,490	1,710	1,775

See note(s) and footnote(s) on foldout at end of publication.

Tableau 4.

Certaines caractéristiques de la population non immigrante et de la population immigrante selon la période d'immigration, Nouvelle-Écosse, recensement de 1986 - données-échantillon (20%)

Period of immigration - Période d'immigration			1983 - 1986 (1)			Certaines caractéristiques	N°
1978 - 1982			1983 - 1986 (1)				
Total	Males - Sexe masculin	Females - Sexe féminin	Total	Males - Sexe masculin	Females - Sexe féminin		
4,695	2,395	2,295	2,765	1,355	1,410	Population totale (sauf les pensionnaires d'institution) (2)	1
						selon l'âge	
55	45	15	290	145	145	0 - 4 ans.....	2
510	260	250	265	165	100	5 - 9 ans.....	3
405	205	200	215	140	75	10 - 14 ans.....	4
460	225	230	195	135	65	15 - 19 ans.....	5
440	215	220	280	80	200	20 - 24 ans.....	6
1,050	530	520	705	315	380	25 - 34 ans.....	7
890	480	410	340	165	170	35 - 44 ans.....	8
315	160	155	135	60	80	45 - 54 ans.....	9
210	105	100	130	50	80	55 - 64 ans.....	10
260	115	145	125	65	65	65 - 74 ans.....	11
95	45	50	75	25	50	75 ans et plus.....	12
						selon l'état matrimonial	
1,955	1,090	865	1,240	705	535	Célibataires (jamais marié(e)s), total.....	13
985	580	400	460	250	210	Célibataires (jamais marié(e)s), 15 ans et plus.....	14
2,510	1,250	1,260	1,420	620	800	Marié(e)s (comprend les séparé(e)s).....	15
135	25	110	85	5	80	Veufs (ves).....	16
90	25	60	25	25	-	Divorcé(e)s.....	17
						selon la langue maternelle	
4,405	2,230	2,175	2,660	1,305	1,355	Réponses uniques.....	18
2,875	1,455	1,420	1,370	625	750	Anglais.....	19
100	55	45	85	60	25	Français.....	20
1,430	715	710	1,200	610	585	Langues non officielles.....	21
185	80	105	50	30	20	Néerlandais.....	22
150	75	80	260	140	125	Allemand.....	23
120	70	55	70	35	40	Arabe.....	24
260	145	120	85	35	55	Chinois.....	25
705	350	360	730	385	345	Autres langues.....	26
280	170	125	105	50	55	Réponses multiples.....	27
						selon la langue parlée à la maison	
4,330	2,215	2,115	2,560	1,245	1,310	Réponses uniques.....	28
3,240	1,650	1,590	1,535	700	835	Anglais.....	29
95	60	35	65	50	15	Français.....	30
995	510	485	960	500	460	Langues non officielles.....	31
235	125	110	90	25	60	Chinois.....	32
75	40	35	80	45	30	Arabe.....	33
55	40	10	250	130	120	Allemand.....	34
15	10	5	5	-	5	Grec.....	35
615	295	320	540	295	245	Autres langues.....	36
365	180	185	205	105	100	Réponses multiples.....	37
						selon la langue officielle	
4,120	2,110	2,005	2,330	1,120	1,205	Anglais seulement.....	38
25	10	15	40	40	5	Français seulement.....	39
490	255	235	200	90	110	Anglais et français.....	40
60	15	45	195	100	95	Ni l'anglais ni le français.....	41
						selon l'origine ethnique	
3,435	1,785	1,650	2,025	1,045	980	Origines uniques.....	42
1,285	655	630	520	240	280	Britannique (3).....	43
125	70	55	85	50	35	Français (4).....	44
230	105	125	225	125	100	Hollandais (Néerlandais).....	45
110	45	65	90	35	55	Allemand.....	46
200	95	105	80	30	55	Origines sud-asiatiques (5).....	47
135	75	60	75	40	35	Libanais.....	48
275	135	140	85	20	70	Chinois.....	49
1,070	600	475	865	510	355	Autres origines uniques.....	50
1,260	615	645	735	305	435	Origines multiples (8).....	51

Voir note et renvoi(s) sur l'encart à la fin de la publication.

Table 4. (continued)

**Selected Characteristics of the Non-immigrant Population and of the Immigrant Population by Period of Immigration, for Nova Scotia, 1986 Census - 20% Sample Data**

No.	Selected characteristics	Total population Population totale			Non-immigrant population Population non immigrante		
		Total	Males Sexe masculin	Females Sexe féminin	Total	Males Sexe masculin	Females Sexe féminin
	<b>by citizenship</b>						
1	Canadian citizenship (9).....	851,765	421,135	430,630	823,685	407,445	416,245
2	Citizenship other than Canadian (10).....	12,380	5,665	6,720	...	...	...
	<b>by place of birth</b>						
3	Born in Canada.....	822,620	406,800	415,825	822,220	406,680	415,540
4	Born outside Canada.....	41,530	20,000	21,525	1,470	760	700
5	United States of America.....	10,220	4,580	5,640	320	130	185
6	Caribbean and Bermuda.....	925	505	420	25	15	10
7	South and Central America...	715	355	355	25	5	20
8	Germany (11).....	2,885	1,400	1,485	725	390	340
9	Italy.....	715	430	285	-	-	-
10	Poland.....	700	400	295	-	-	-
11	United Kingdom.....	13,615	6,200	7,410	170	100	70
12	Other Europe (12).....	6,055	3,105	2,950	155	90	65
13	Africa and Middle East (13)...	1,955	1,060	895	10	-	10
14	India.....	1,185	630	550	15	5	5
15	Other Asia (14).....	2,205	1,165	1,040	25	25	-
16	Other (15).....	350	160	190	5	-	5
	<b>by age at immigration</b>						
17	0 - 4 years.....	9,305	4,615	4,690	...	...	...
18	5 - 19 years.....	10,700	5,245	5,450	...	...	...
19	20 - 39 years.....	16,840	7,790	9,050	...	...	...
20	40 years and over.....	3,620	1,705	1,910	...	...	...
	<b>by mobility status</b>						
21	Population 5 years and over...	802,250	385,015	407,240	762,270	375,900	386,365
22	Non-movers.....	504,970	249,530	255,445	482,690	239,360	243,330
23	Movers.....	297,280	145,485	151,795	279,580	136,540	143,040
24	Non-migrants (16).....	165,370	79,895	85,475	158,715	76,485	82,235
25	Migrants (17).....	131,915	65,590	66,325	120,860	60,055	60,810
26	From same province.....	69,030	33,125	35,905	66,090	31,720	34,370
27	From different province.....	54,985	28,590	26,395	51,165	26,605	24,555
28	From outside Canada.....	7,900	3,870	4,025	3,610	1,730	1,880
	<b>by highest level of schooling</b>						
29	Population 15 years and over..	676,880	330,860	345,925	638,835	312,865	325,870
30	Less than Grade 9 (18).....	116,040	63,955	52,090	111,875	62,250	49,625
	Grades 9 - 13						
31	-Without secondary certificate.....	221,780	100,205	121,575	212,985	96,655	116,325
32	-With secondary certificate	54,280	23,780	30,500	51,070	22,540	28,525
33	Trades certificate or diploma	20,540	13,200	7,340	19,410	12,460	6,950
	Other non-university education only (19)						
34	-Without certificate.....	29,475	15,140	14,335	27,860	14,405	13,455
35	-With certificate (20).....	111,035	52,325	58,715	105,115	49,470	55,650
	University (21)						
36	-Without degree.....	64,860	30,370	34,490	59,695	27,850	31,845
37	-With degree.....	58,875	31,990	26,885	50,825	27,330	23,495

See note(s) and footnote(s) on foldout at end of publication.

Tableau 4. (suite)

Certaines caractéristiques de la population non immigrante et de la population immigrante selon la période d'immigration, Nouvelle-Écosse, recensement de 1986 - données-échantillon (20%)

Immigrant population Population immigrante			Period of immigration - Période d'immigration			Certaines caractéristiques	N°
			Before 1946 - Avant 1946				
Total	Males - Sexe masculin	Females - Sexe féminin	Total	Males - Sexe masculin	Females - Sexe féminin		
						<b>selon la citoyenneté</b>	
28,080	13,695	14,385	6,090	2,485	3,600	Citoyenneté canadienne (9).....	1
12,385	5,665	6,720	550	210	345	Citoyenneté autre que canadienne (10).....	2
						<b>selon le lieu de naissance</b>	
400	120	280	20	5	15	Née au Canada.....	3
40,065	19,240	20,820	6,625	2,690	3,930	Née à l'extérieur du Canada...	4
9,900	4,450	5,455	2,635	1,030	1,605	États-Unis d'Amérique.....	5
900	490	410	65	40	20	Caribes et Bermudes.....	6
690	350	335	35	5	30	Amérique du Sud et Amérique centrale.....	7
2,160	1,015	1,145	85	45	40	Allemagne (11).....	8
720	430	285	65	40	30	Italie.....	9
700	400	300	145	90	55	Pologne.....	10
13,445	6,105	7,345	2,920	1,105	1,815	Royaume-Uni.....	11
5,900	3,015	2,885	555	285	265	Autres Europes (12).....	12
1,945	1,060	890	20	5	15	Afrique et Moyen-Orient (13)...	13
1,175	630	545	5	-	5	Inde.....	14
2,185	1,145	1,040	40	15	25	Autres Asies (14).....	15
345	155	190	60	30	30	Autres (15).....	16
						<b>selon l'âge à l'immigration</b>	
9,305	4,615	4,690	2,985	1,300	1,690	0 - 4 ans.....	17
10,700	5,250	5,450	2,565	1,065	1,500	5 - 19 ans.....	18
16,840	7,790	9,050	1,070	325	750	20 - 39 ans.....	19
3,620	1,705	1,910	20	10	5	40 ans et plus.....	20
						<b>selon la mobilité</b>	
39,880	19,110	20,875	6,640	2,685	3,945	Population de 5 ans et plus...	21
22,280	10,170	12,115	5,420	2,190	3,230	Personnes n'ayant pas déménagé.....	22
17,705	8,940	8,760	1,220	505	715	Personnes ayant déménagé....	23
6,650	3,410	3,245	665	250	410	Non-migrants (16).....	24
11,050	5,535	5,520	560	250	310	Migrants (17).....	25
2,940	1,410	1,530	325	130	200	De la même province.....	26
3,825	1,985	1,835	195	95	95	D'une province différente	27
4,285	2,140	2,150	40	30	10	De l'extérieur du Canada	28
						<b>selon le plus haut niveau de scolarité atteint</b>	
38,055	17,895	20,055	6,640	2,685	3,945	Population de 15 ans et plus..	29
4,170	1,700	2,465	1,545	605	935	N'ayant pas atteint la 9e année (18).....	30
8,795	3,555	5,245	2,275	865	1,410	9e - 13e année -Sans certificat d'études secondaires.....	31
3,210	1,240	1,970	405	135	270	-Avec certificat d'études secondaires.....	32
1,130	745	390	235	195	50	Certificat ou diplôme d'une école de métiers.....	33
1,610	730	885	305	105	200	Autres études non universitaires seulement (19)	34
5,920	2,850	3,070	865	325	540	-Sans certificat.....	35
						-Avec certificat (20).....	
5,160	2,525	2,640	495	210	280	Études universitaires (21)	36
8,055	4,660	3,385	515	255	265	-Sans grade.....	37
						-Avec grade.....	

Voir note et renvoi (a) sur l'encart à la fin de la publication.

Table 4. (continued)

**Selected Characteristics of the Non-immigrant Population and of the Immigrant Population by Period of Immigration, for Nova Scotia, 1986 Census - 20% Sample Data**

No.	Selected characteristics	Period of immigration - Période d'immigration					
		1946 - 1966			1967 - 1977		
		Total	Males - Sexe masculin	Females - Sexe féminin	Total	Males - Sexe masculin	Females - Sexe féminin
	<b>by citizenship</b>						
1	Canadian citizenship (9).....	12,525	6,150	6,375	7,245	3,860	3,380
2	Citizenship other than Canadian (10).....	2,030	775	1,255	4,570	2,130	2,435
	<b>by place of birth</b>						
3	Born in Canada.....	90	25	70	160	35	125
4	Born outside Canada.....	14,465	6,900	7,565	11,655	5,960	5,690
5	United States of America.....	1,635	710	920	3,675	1,775	1,900
6	Caribbean and Bermuda.....	220	115	105	330	165	170
7	South and Central America...	75	55	25	175	105	65
8	Germany (11).....	1,160	515	640	560	290	260
9	Italy.....	480	295	180	175	95	75
10	Poland.....	180	105	80	75	40	35
11	United Kingdom.....	6,135	2,715	3,415	3,045	1,605	1,445
12	Other Europe (12).....	3,365	1,720	1,650	1,220	615	605
13	Africa and Middle East (13)...	440	220	215	835	465	375
14	India.....	345	215	130	670	365	300
15	Other Asia (14).....	310	175	140	795	395	400
16	Other (15).....	125	55	70	95	45	50
	<b>by age at immigration</b>						
17	0 - 4 years.....	3,220	1,615	1,605	2,070	1,170	905
18	5 - 19 years.....	3,390	1,790	1,600	2,775	1,320	1,460
19	20 - 39 years.....	7,090	3,125	3,965	5,615	2,855	2,755
20	40 years and over.....	860	395	470	1,350	650	700
	<b>by mobility status</b>						
21	Population 5 years and over...	14,495	6,890	7,605	11,775	5,980	5,790
22	Non-movers.....	9,315	4,245	5,075	6,125	3,040	3,090
23	Movers.....	5,175	2,645	2,530	5,645	2,940	2,700
24	Non-migrants (16).....	2,430	1,310	1,115	2,700	1,410	1,290
25	Migrants (17).....	2,750	1,330	1,415	2,945	1,525	1,415
26	From same province.....	1,070	480	590	1,175	605	570
27	From different province.....	1,475	750	725	1,485	800	685
28	From outside Canada.....	205	105	100	285	120	160
	<b>by highest level of schooling</b>						
29	Population 15 years and over..	14,555	6,920	7,635	11,150	5,600	5,550
30	Less than Grade 9 (18).....	1,420	565	855	745	355	385
	Grades 9 - 13						
31	-Without secondary certificate.....	3,010	1,060	1,955	2,310	1,060	1,255
32	-With secondary certificate	1,375	515	860	855	370	485
33	Trades certificate or diploma	515	335	180	245	125	120
	Other non-university education only (19)						
34	-Without certificate.....	700	315	385	415	220	190
35	-With certificate (20).....	2,680	1,370	1,315	1,565	755	815
	University (21)						
36	-Without degree.....	1,825	925	900	1,920	920	1,005
37	-With degree.....	3,025	1,835	1,195	3,085	1,790	1,300

See note(s) and footnote(s) on foldout at end of publication.

Tableau 4. (suite)

Certaines caractéristiques de la population non immigrante et de la population immigrante selon la période d'immigration, Nouvelle-Écosse, recensement de 1986 - données-échantillon (20%)

Period of immigration - Période d'immigration						Certaines caractéristiques	N°
1978 - 1982			1983 - 1986 (1)				
Total	Males - Sexe masculin	Females - Sexe féminin	Total	Males - Sexe masculin	Females - Sexe féminin		
<b>selon la citoyenneté</b>							
2,225	1,200	1,025	...	...	...	Citoyenneté canadienne(9).....	1
2,470	1,200	1,270	2,760	1,350	1,410	Citoyenneté autre que canadienne (10).....	2
<b>selon le lieu de naissance</b>							
65	30	35	65	25	35	Née au Canada.....	3
4,625	2,365	2,260	2,700	1,325	1,370	Née à l'extérieur du Canada...	4
1,220	620	600	740	315	430	États-Unis d'Amérique.....	5
190	110	85	95	65	25	Carébes et Bermudes.....	6
140	55	85	260	130	130	Amérique du Sud et Amérique centrale.....	7
260	110	150	95	45	55	Allemagne(11).....	8
5	5	-	-	-	-	Italie.....	9
125	65	55	175	100	75	Pologne.....	10
995	520	475	345	160	190	Royaume-Uni.....	11
535	255	280	220	135	85	Autres Europes(12).....	12
345	195	150	315	170	140	Afrique et Moyen-Orient(13) .	13
110	40	70	55	5	40	Inde.....	14
660	375	285	385	185	200	Autres Asies(14).....	15
50	20	30	15	10	10	Autres(15).....	16
<b>selon l'âge à l'immigration</b>							
635	320	310	390	205	185	0 - 4 ans.....	17
1,295	675	625	675	410	265	5 - 19 ans.....	18
1,895	970	925	1,170	515	655	20 - 39 ans.....	19
865	435	435	525	225	300	40 ans et plus.....	20
<b>selon la mobilité</b>							
4,615	2,345	2,270	2,465	1,200	1,265	Population de 5 ans et plus... Personnes n'ayant pas déménagé.....	21
1,360	655	705	65	40	20	Personnes ayant déménagé.....	22
3,260	1,695	1,565	2,405	1,160	1,240	Non-migrants(16).....	23
770	400	365	90	30	65	Migrants(17).....	24
2,490	1,290	1,200	2,315	1,135	1,180	De la même province.....	25
350	195	155	10	-	15	De l'extérieur du Canada	26
665	335	330	10	10	-		27
1,475	760	710	2,290	1,125	1,165		28
<b>selon le plus haut niveau de scolarité atteint</b>							
3,720	1,885	1,835	1,985	895	1,090	Population de 15 ans et plus.. N'ayant pas atteint la 9e année(18).....	29
225	75	150	230	95	140		30
850	395	455	350	175	175	9e - 13e année -Sans certificat d'études secondaires.....	31
365	135	230	200	80	125	-Avec certificat d'études secondaires.....	32
105	70	30	35	20	20	Certificat ou diplôme d'une école de métiers.....	33
130	55	75	65	30	40	Autres études non universitaires seulement(19)	
570	300	270	235	100	135	-Sans certificat.....	34
						-Avec certificat(20).....	35
595	335	260	330	135	195	Études universitaires(21)	
880	520	360	535	270	270	-Sans grade.....	36
						-Avec grade.....	37

Voir note et renvoi(s) sur l'encart à la fin de la publication.

Table 4. (continued)

**Selected Characteristics of the Non-immigrant Population and of the Immigrant Population by Period of Immigration, for Nova Scotia, 1986 Census - 20% Sample Data**

No.	Selected characteristics	Total population Population totale			Non-immigrant population Population non immigrante		
		Total	Males - Sexe masculin	Females - Sexe féminin	Total	Males - Sexe masculin	Females - Sexe féminin
	<b>by major field of study</b>						
1	Population 15 years and over with postsecondary (22) qualifications.....	222,575	110,290	112,285	204,825	100,770	104,055
2	Educational, recreational and counselling services...	21,940	5,775	16,165	20,260	5,255	15,000
3	Fine and applied arts.....	9,830	2,290	7,545	8,930	2,010	6,920
4	Humanities and related fields	11,130	5,490	5,640	9,505	4,740	4,770
5	Social sciences and related fields.....	13,295	6,710	6,585	11,845	5,980	5,865
6	Commerce, management and business administration....	57,525	13,875	43,650	54,595	13,035	41,560
7	Agricultural and biological sciences/technologies.....	11,550	6,415	5,140	10,205	5,615	4,590
8	Engineering and applied sciences.....	6,275	5,830	445	5,235	4,845	385
9	Engineering and applied science technologies and trades.....	58,600	55,825	2,775	55,395	52,835	2,560
10	Health professions, sciences and technologies.....	26,245	3,975	22,270	23,750	3,165	20,580
11	Mathematics and physical sciences.....	5,895	3,960	1,930	4,860	3,155	1,705
12	All other (23).....	285	150	135	255	135	120
	<b>by labour force activity</b>						
13	Population 15 years and over..	676,885	330,860	345,925	638,830	312,860	325,870
14	In the labour force.....	416,525	243,270	173,255	393,530	229,830	163,695
15	Employed.....	360,165	213,640	146,520	339,380	201,140	138,235
16	Unemployed.....	56,365	29,625	26,740	54,155	28,690	25,460
17	Not in the labour force.....	260,360	87,695	172,665	245,300	83,130	162,170
18	Participation rate.....	61.5	73.5	50.1	61.6	73.4	50.2
19	15-24 years.....	62.7	66.9	58.5	62.7	66.9	58.3
20	25 years and over.....	61.2	75.6	47.8	61.3	75.5	47.9
21	Married (excludes separated).....	65.5	78.8	52.1	65.5	78.9	52.2
22	Unemployment rate.....	13.5	12.2	15.4	13.8	12.5	15.6
23	15-24 years.....	22.2	21.2	23.5	22.4	21.5	23.5
24	25 years and over.....	10.9	9.7	12.7	11.1	10.0	12.8
	<b>by occupation major groups (24)</b>						
25	All occupations (25).....	406,205	239,180	167,025	383,690	225,890	157,795
26	Managerial, administrative and related occupations....	34,810	24,120	10,685	31,535	21,780	9,755
27	Professional and related occupations (26).....	64,850	27,250	37,605	58,535	23,580	34,955
28	Clerical and related occupations.....	66,820	13,565	53,255	64,025	13,110	50,915
29	Sales occupations.....	35,350	19,375	15,975	33,515	18,380	15,135
30	Service occupations.....	63,655	31,835	31,820	60,365	30,100	30,260
31	Primary occupations (27).....	27,630	24,345	3,285	26,725	23,705	3,020
32	Processing occupations (28) ..	23,565	16,530	7,035	22,910	16,045	6,860
33	Product fabricating, assembling and repairing occupations.....	23,140	20,170	2,975	22,000	19,310	2,685
34	Construction trades occupations.....	30,690	30,205	480	29,635	29,160	475
35	Other (29).....	35,695	31,770	3,930	34,455	30,715	3,735

See note(s) and footnote(s) on foldout at end of publication.



Tableau 4. (suite)

Certaines caractéristiques de la population non immigrante et de la population immigrante selon la période d'immigration, Nouvelle-Écosse, recensement de 1986 - données-échantillon (20%)

Immigrant population Population immigrante			Period of immigration - Période d'immigration			Certaines caractéristiques	N°
Total	Males - Sexe masculin	Females - Sexe féminin	Before 1946 - Avant 1946				
			Total	Males - Sexe masculin	Females - Sexe féminin		
						selon le principal domaine d'études	
17,750	9,520	8,230	1,935	800	1,035	Population de 15 ans et plus ayant terminé des études postsecondaires (22).....	1
1,685	515	1,165	280	60	220	Enseignement, loisirs et orientation.....	2
905	275	625	75	10	65	Beaux-arts et arts appliqués et disciplines connexes....	3
1,625	755	870	155	60	90	Lettres, sciences humaines et disciplines connexes.....	4
1,450	730	715	105	80	30	Sciences sociales et disciplines connexes.....	5
2,930	840	2,085	360	80	275	Commerce, gestion et administration des affaires	6
1,350	800	550	125	65	65	Sciences et techniques agricoles et biologiques...	7
1,045	985	60	95	90	-	Génie et sciences appliquées Techniques et métiers du génie et des sciences appliquées.....	8
3,210	2,990	220	400	385	15	Professions, sciences et technologies de la santé...	9
2,495	810	1,685	310	45	265	Mathématiques et sciences physiques.....	10
1,035	805	230	35	20	10	Autres disciplines (23).....	11
35	15	15	-	-	-		12
						selon l'activité	
38,055	18,000	20,055	6,645	2,695	3,950	Population de 15 ans et plus.. faisant partie de la population active.....	13
22,995	13,435	9,560	1,575	885	690	Occupé(e)s.....	14
20,785	12,500	8,280	1,460	835	630	En chômage.....	15
2,210	935	1,275	110	55	55	Inactifs (ves).....	16
15,060	4,560	10,495	5,070	1,810	3,260	Taux d'activité.....	17
60.4	74.6	47.7	23.7	32.8	17.5	15-24 ans.....	18
63.9	65.0	62.8	...	...	...	25 ans et plus.....	19
59.9	76.2	45.5	23.7	32.8	17.3	Marié(e)s (ne comprend pas les séparé(e)s).....	20
64.5	78.4	50.6	30.2	36.2	23.8	Taux de chômage.....	21
9.6	7.0	13.3	7.0	6.2	8.0	15-24 ans.....	22
17.5	12.2	22.8	...	...	...	25 ans et plus.....	23
8.3	6.2	11.4	7.0	6.2	8.0		24
						selon les grands groupes de professions (24)	
22,520	13,290	9,230	1,545	870	675	Toutes les professions (25)....	25
3,270	2,345	930	250	180	70	Directeurs, gérants, administrateurs et personnel assimilé.....	26
6,315	3,670	2,650	330	150	175	Professionnels et personnel assimilé (26).....	27
2,795	460	2,335	200	30	165	Employés de bureau et travailleurs assimilés.....	28
1,835	995	845	170	80	95	Travailleurs spécialisés dans la vente.....	29
3,290	1,735	1,555	190	95	100	Travailleurs spécialisés dans les services.....	30
910	640	265	95	80	10	Travailleurs du secteur primaire (27).....	31
655	485	170	55	25	35	Travailleurs des industries de transformation (28).....	32
1,145	860	285	110	95	15	Travailleurs spécialisés dans la fabrication, le montage et la réparation de produits.....	33
1,055	1,045	5	55	60	-	Travailleurs du bâtiment....	34
1,240	1,055	190	90	80	15	Autres (29).....	35

Voir note et renvoi (s) sur l'encart à la fin de la publication.

Table 4. (continued)

**Selected Characteristics of the Non-immigrant Population and of the Immigrant Population by Period of Immigration, for Nova Scotia, 1986 Census - 20% Sample Data**

No.	Selected characteristics	Period of immigration - Période d'immigration					
		1946 - 1966			1967 - 1977		
		Total	Males - Sexe masculin	Females - Sexe féminin	Total	Males - Sexe masculin	Females - Sexe féminin
	<b>by major field of study</b>						
1	Population 15 years and over with postsecondary (22) qualifications.....	7,300	4,065	3,235	5,730	3,065	2,665
2	Educational, recreational and counselling services...	560	170	400	615	240	375
3	Fine and applied arts.....	365	125	235	270	80	185
4	Humanities and related fields	565	290	275	635	285	345
5	Social sciences and related fields.....	535	280	255	590	290	305
6	Commerce, management and business administration....	1,350	370	975	865	260	605
7	Agricultural and biological sciences/technologies.....	625	350	270	345	220	120
8	Engineering and applied sciences.....	425	395	25	320	300	25
9	Engineering and applied science technologies and trades.....	1,480	1,390	90	900	805	95
10	Health professions, sciences and technologies.....	965	315	650	820	325	495
11	Mathematics and physical sciences.....	410	360	50	360	265	95
12	All other (23).....	20	15	10	10	-	10
	<b>by labour force activity</b>						
13	Population 15 years and over..	14,555	6,825	7,635	11,150	5,600	5,550
14	In the labour force.....	9,650	5,720	3,930	8,220	4,750	3,475
15	Employed.....	8,830	5,325	3,505	7,410	4,455	2,955
16	Unemployed.....	815	395	425	810	295	515
17	Not in the labour force.....	4,910	1,205	3,700	2,930	855	2,075
18	Participation rate.....	66.3	82.6	51.5	73.7	84.8	62.6
19	15-24 years.....	88.8	84.6	91.5	61.8	64.5	58.7
20	25 years and over.....	65.0	82.4	49.2	77.8	91.9	64.0
21	Married (excludes separated).....	66.8	83.5	50.1	79.3	93.7	65.3
22	Unemployment rate.....	8.4	6.9	10.8	9.9	6.2	14.8
23	15-24 years.....	15.5	6.1	24.0	18.9	13.8	24.5
24	25 years and over.....	7.9	6.9	9.4	7.4	4.2	11.9
	<b>by occupation major groups (24)</b>						
25	All occupations (25).....	9,510	5,685	3,825	8,050	4,700	3,350
26	Managerial, administrative and related occupations....	1,545	1,135	405	1,100	735	365
27	Professional and related occupations (26).....	2,485	1,450	1,035	2,590	1,485	1,105
28	Clerical and related occupations.....	1,330	220	1,110	905	155	750
29	Sales occupations.....	820	435	390	585	330	255
30	Service occupations.....	1,295	760	530	1,230	640	590
31	Primary occupations (27).....	350	255	90	280	190	90
32	Processing occupations (28)...	260	210	50	220	160	60
33	Product fabricating, assembling and repairing occupations.....	505	355	150	330	265	55
34	Construction trades occupations.....	480	475	5	350	345	5
35	Other (29).....	440	385	55	465	385	75

See note(s) and footnote(s) on foldout at end of publication.

Tableau 4. (suite)

Certaines caractéristiques de la population non immigrante et de la population immigrante selon la période d'immigration, Nouvelle-Écosse, recensement de 1986 - données-échantillon (20%)

Period of immigration - Période d'immigration						Certaines caractéristiques	No
1978 - 1982			1983 - 1986 (1)				
Total	Males - Sexe masculin	Females - Sexe féminin	Total	Males - Sexe masculin	Females - Sexe féminin		
						<b>selon le principal domaine d'études</b>	
						<b>Population de 15 ans et plus ayant terminé des études postsecondaires (22).....</b>	1
1,835	1,045	790	950	445	505		
130	25	105	95	25	70	Enseignement, loisirs et orientation.....	2
140	40	100	55	15	45	Beaux-arts et arts appliqués	3
180	90	90	90	20	70	Lettres, sciences humaines et disciplines connexes....	4
125	50	80	85	35	50	Sciences sociales et disciplines connexes.....	5
200	85	115	155	45	110	Commerce, gestion et administration des affaires	6
175	110	60	85	60	25	Sciences et techniques agricoles et biologiques...	7
160	155	5	45	40	5	Génie et sciences appliquées	8
315	305	10	110	100	15	Techniques et métiers du génie et des sciences appliquées.....	9
270	80	190	125	45	80	Professions, sciences et technologies de la santé...	10
130	100	35	95	65	35	Mathématiques et sciences physiques.....	11
-	-	-	-	-	-	Autres disciplines (23).....	12
						<b>selon l'activité</b>	
						<b>Population de 15 ans et plus..</b>	13
3,725	1,885	1,835	1,990	895	1,090	faisant partie de la population active.....	14
2,445	1,460	985	1,110	625	485	Occupé(e)s.....	15
2,130	1,340	790	955	555	400	En chômage.....	16
315	120	195	160	75	85	Inactifs (ves).....	17
1,275	425	850	875	270	605	Taux d'activité.....	18
65.6	77.5	53.7	55.8	69.8	44.5	15-24 ans.....	19
53.3	52.8	54.9	54.7	57.1	53.8	25 ans et plus.....	20
69.6	85.4	53.4	56.3	73.7	41.0	Marié(e)s (ne comprend pas les séparé(e)s).....	21
71.0	87.0	54.7	56.5	73.8	43.2	Taux de chômage.....	22
12.9	8.2	19.8	14.4	12.0	17.5	15-24 ans.....	23
18.8	12.8	22.0	13.5	12.5	14.3	25 ans et plus.....	24
11.5	7.3	18.9	14.7	11.9	20.6		
						<b>selon les grands groupes de professions (24)</b>	
						<b>Toutes les professions (25)....</b>	25
2,370	1,430	945	1,040	600	440	Directeurs, gérants, administrateurs et personnel assimilé.....	26
295	230	65	85	60	20	Professionnels et personnel assimilé (26).....	27
620	395	225	290	180	110	Employés de bureau et travailleurs assimilés.....	28
285	35	240	85	10	75	Travailleurs spécialisés dans la vente.....	29
180	115	60	85	40	45	Travailleurs spécialisés dans les services.....	30
395	180	220	180	65	115	Travailleurs du secteur primaire (27).....	31
95	70	30	85	40	40	Travailleurs des industries de transformation (28).....	32
85	60	30	35	30	-	Travailleurs spécialisés dans la fabrication, le montage et la réparation de produits.....	33
140	95	40	70	50	20	Travailleurs du bâtiment....	34
115	115	-	50	50	-	Autres (29).....	35
160	140	25	85	60	20		

Voir notes et renvoi (a) sur l'encart à la fin de la publication.

Table 4. (concluded)

**Selected Characteristics of the Non-immigrant Population and of the Immigrant Population by Period of Immigration, for Nova Scotia, 1986 Census - 20% Sample Data**

No.	Selected characteristics	Total population - Population totale			Non-immigrant population - Population non immigrante		
		Total	Males - Sexe masculin	Females - Sexe féminin	Total	Males - Sexe masculin	Females - Sexe féminin
	<b>by class of worker</b>						
1	All classes of worker (25).....	406,210	239,180	167,025	383,680	225,880	157,785
2	Paid workers.....	381,705	220,460	161,250	361,745	208,890	152,855
3	Employees.....	373,630	213,940	159,695	354,705	203,155	151,550
4	Self-employed (incorporated).....	8,075	6,520	1,555	7,040	5,735	1,305
5	Self-employed (unincorporated).....	23,190	18,420	4,770	20,805	16,730	4,075
6	Unpaid family workers.....	1,310	305	1,005	1,140	275	865
	<b>Total income (30)</b>						
	<b>by 1985 income group</b>						
7	Population 15 years and over with income.....	573,985	305,705	268,280	540,940	288,720	252,215
8	Under \$1,000 (31).....	29,630	10,480	19,150	28,200	10,070	18,130
9	\$ 1,000 - \$ 2,999.....	46,400	17,180	29,225	44,100	16,460	27,635
10	3,000 - 4,999.....	44,725	16,215	28,510	42,520	15,655	26,865
11	5,000 - 6,999.....	48,285	17,940	30,350	45,835	17,175	28,660
12	7,000 - 8,999.....	82,600	31,285	51,320	77,940	29,870	48,070
13	10,000 - 14,999.....	84,130	42,395	41,735	79,845	40,405	39,435
14	15,000 - 19,999.....	67,070	38,620	28,455	63,480	36,790	26,690
15	20,000 - 24,999.....	48,825	33,745	15,080	46,585	32,305	14,275
16	25,000 - 29,999.....	40,420	30,370	10,050	38,195	28,845	9,350
17	30,000 - 34,999.....	28,880	23,000	5,885	27,130	21,640	5,490
18	35,000 and over.....	53,015	44,485	8,530	47,110	39,505	7,605
19	Average income.....	\$ 16,030	\$ 20,429	\$ 11,017	\$ 15,751	\$ 19,976	\$ 10,914
20	Median income.....	\$ 11,875	\$ 17,154	\$ 8,243	\$ 11,769	\$ 16,908	\$ 8,223
21	Standard error of average income.....	42	67	41	42	66	40
	<b>Employment income (32)</b>						
	<b>by work activity in 1985</b>						
22	Worked full year, full time (33)	197,605	129,530	68,075	185,140	120,830	64,310
23	Average employment income.....	\$ 24,700	\$ 27,867	\$ 18,673	\$ 24,290	\$ 27,342	\$ 18,557
24	Standard error of average employment income.....	74	101	77	73	99	78
25	Worked part year or part time (34).....	216,495	111,135	105,360	206,270	106,600	99,665
26	Average employment income.....	\$ 9,163	\$ 11,690	\$ 6,486	\$ 9,013	\$ 11,456	\$ 6,400
27	Standard error of average employment income.....	50	85	44	49	83	43
	<b>Women by census family status and presence of children</b>						
28	Women 15 years and over in private households.....	342,400	...	342,400	322,570	...	322,565
29	Women in census families....	279,325	...	279,325	263,715	...	263,710
30	With no children at home (35).....	124,390	...	124,395	117,625	...	117,625
31	With children at home (36)	154,935	...	154,935	146,095	...	146,090
32	1 child.....	59,250	...	59,250	55,885	...	55,885
33	2 children.....	61,020	...	61,020	57,640	...	57,645
34	3 children.....	24,665	...	24,665	23,240	...	23,235
35	4 or more children.....	10,000	...	10,000	9,325	...	9,330
36	Women not in census families..	63,075	...	63,075	58,855	...	58,855

See note(s) and footnote(s) on foldout at end of publication.

Tableau 4. (fin)

Certaines caractéristiques de la population non immigrante et de la population immigrante selon la période d'immigration, Nouvelle-Écosse, recensement de 1986 - données-échantillon (20%)

Immigrant population - Population immigrante			Period of immigration - Période d'immigration			Certaines caractéristiques	N°
Total	Males - Sexe masculin	Females - Sexe féminin	Before 1946 - Avant 1946				
			Total	Males - Sexe masculin	Females - Sexe féminin		
selon la catégorie de travailleurs							
Toutes les catégories de travailleurs (25)							1
22,515	13,285	9,230	1,550	875	675	Tout les travailleurs rémunérés	2
19,960	11,570	8,390	1,365	745	615	Employé(e)s	3
18,925	10,785	8,140	1,280	700	580	Travailleurs autonomes (constitué en société)	4
1,040	785	250	90	50	40	Travailleurs autonomes (non constitué en société)	5
2,390	1,690	695	175	125	45	Travailleurs familiaux non rémunérés	6
165	25	140	10	-	10		
Revenu total (30)							
selon la tranche de revenu en 1985							
Population de 15 ans et plus ayant un revenu							7
33,045	16,980	16,065	6,265	2,670	3,590	Moins de \$1,000 (31)	8
1,425	410	1,015	110	20	90	\$ 1,000 - \$ 2,999	9
2,305	710	1,590	165	20	140	3,000 - 4,999	10
2,210	560	1,640	375	25	350	5,000 - 6,999	11
2,450	765	1,690	530	185	350	7,000 - 9,999	12
4,660	1,410	3,245	1,840	585	1,255	10,000 - 14,999	13
4,285	1,985	2,295	1,220	590	635	15,000 - 19,999	14
3,590	1,825	1,760	670	295	375	20,000 - 24,999	15
2,245	1,440	800	280	175	110	25,000 - 29,999	16
2,220	1,520	700	370	265	105	30,000 - 34,999	17
1,750	1,360	390	175	115	60	35,000 et plus	18
5,900	4,980	920	525	405	120	Revenu moyen	19
\$ 20,598	\$ 28,131	\$ 12,634	\$ 15,424	\$ 20,675	\$ 11,511	Revenu médian	20
\$ 13,762	\$ 22,732	\$ 8,583	\$ 10,319	\$ 13,691	\$ 8,426	Erreur type du revenu moyen	21
263	426	243	387	711	370		
Revenu d'emploi (32)							
selon le travail en 1985							
Travaillé toute l'année à plein temps (33)							22
\$ 12,465	\$ 8,700	\$ 3,765	\$ 850	\$ 555	\$ 290	Revenu moyen d'emploi	23
\$ 30,783	\$ 35,162	\$ 20,655	\$ 29,127	\$ 33,016	\$ 21,750	Erreur type du revenu moyen d'emploi	24
448	590	424	1,155	1,515	1,363		
Travaillé une partie de l'année ou à temps partiel (34)							25
\$ 10,225	\$ 4,535	\$ 5,690	\$ 755	\$ 340	\$ 420	Revenu moyen d'emploi	26
\$ 12,177	\$ 17,200	\$ 8,175	\$ 12,045	\$ 15,212	\$ 9,479	Erreur type du revenu moyen d'emploi	27
381	729	326	1,113	1,702	1,411		
Femmes selon la situation des particuliers dans la famille et la présence d'enfants							
Femmes de 15 ans et plus dans les ménages privés							28
18,830	...	18,835	3,820	...	3,925	Femmes dans les familles de recensement	29
15,610	...	15,615	2,195	...	2,195		
6,770	...	6,770	1,385	...	1,385	Sans enfants à la maison (35)	30
8,845	...	8,840	810	...	805	Avec enfants à la maison (36)	31
3,370	...	3,365	540	...	540	1 enfant	32
3,375	...	3,375	200	...	200	2 enfants	33
1,430	...	1,430	45	...	45	3 enfants	34
670	...	670	20	...	20	4 enfants ou plus	35
4,220	...	4,220	1,725	...	1,730	Femmes hors familles de recensement	36

Voir note et renvoi(s) sur l'encart à la fin de la publication.

Table 4. (concluded)

**Selected Characteristics of the Non-immigrant Population and of the Immigrant Population by Period of Immigration, for Nova Scotia, 1986 Census - 20% Sample Data**

No.	Selected characteristics	Period of immigration - Période d'immigration					
		1946 - 1956			1967 - 1977		
		Total	Males - Sexe masculin	Females - Sexe féminin	Total	Males - Sexe masculin	Females - Sexe féminin
	<b>by class of worker</b>						
1	All classes of worker (25).....	9,510	5,685	3,825	8,050	4,700	3,350
2	Paid workers.....	8,385	4,965	3,415	7,150	4,085	3,060
3	Employees.....	7,860	4,545	3,320	6,830	3,850	2,985
4	Self-employed (incorporated).....	520	420	95	320	235	80
5	Self-employed (unincorporated).....	1,070	715	355	835	595	240
6	Unpaid family workers.....	55	-	55	65	20	50
	<b>Total income (30)</b>						
	<b>by 1985 income group</b>						
	<b>Population 15 years and over</b>						
7	with income.....	13,050	6,835	6,215	9,505	5,125	4,375
8	Under \$1,000 (31).....	400	60	335	620	225	400
9	\$ 1,000 - \$ 2,999.....	695	150	550	965	340	625
10	3,000 - 4,999.....	765	140	625	665	270	395
11	5,000 - 6,999.....	935	220	710	595	215	375
12	7,000 - 9,999.....	1,550	415	1,145	815	240	575
13	10,000 - 14,999.....	1,550	685	865	1,005	460	545
14	15,000 - 19,999.....	1,395	720	675	1,050	510	540
15	20,000 - 24,999.....	1,015	650	365	665	415	250
16	25,000 - 29,999.....	995	665	330	630	410	225
17	30,000 - 34,999.....	850	650	195	505	395	110
18	35,000 and over.....	2,885	2,470	415	1,980	1,650	325
19	Average income.....	\$ 23,398	\$ 31,864	\$ 14,089	\$ 21,829	\$ 29,538	\$ 12,793
20	Median income.....	\$ 16,867	\$ 27,649	\$ 9,136	\$ 15,266	\$ 23,737	\$ 8,842
21	Standard error of average income.....	436	641	485	573	947	422
	<b>Employment income (32)</b>						
	<b>by work activity in 1985</b>						
22	Worked full year, full time (33)	5,775	4,015	1,760	4,340	2,990	1,345
23	Average employment income.....	\$ 30,894	\$ 35,425	\$ 20,579	\$ 32,361	\$ 37,367	\$ 21,254
24	Standard error of average employment income.....	544	688	612	962	1,317	720
25	Worked part year or part time (34).....	3,865	1,665	2,205	3,740	1,680	2,055
26	Average employment income.....	\$ 14,585	\$ 21,654	\$ 9,241	\$ 10,828	\$ 14,835	\$ 7,558
27	Standard error of average employment income.....	751	1,447	649	561	1,090	450
	<b>Women by census family status and presence of children</b>						
28	<b>Women 15 years and over in private households.....</b>	7,545	...	7,550	5,480	...	5,480
29	Women in census families....	6,270	...	6,275	4,750	...	4,750
30	With no children at home (35).....	2,465	...	2,460	1,845	...	1,845
31	With children at home (36)	3,810	...	3,810	2,905	...	2,900
32	1 child.....	1,515	...	1,515	835	...	835
33	2 children.....	1,330	...	1,330	1,315	...	1,315
34	3 children.....	685	...	685	490	...	490
35	4 or more children.....	280	...	285	265	...	260
36	Women not in census families	1,275	...	1,275	730	...	730

See note(s) and footnote(s) on foldout at end of publication.

Tableau 4. (fin)

Certaines caractéristiques de la population non immigrante et de la population immigrante selon la période d'immigration, Nouvelle-Écosse, recensement de 1986 - données-échantillon (20%)

Period of immigration - Période d'immigration						Certaines caractéristiques	N°
1978 - 1982			1983 - 1985 (1)				
Total	Males - Sexe masculin	Females - Sexe féminin	Total	Males - Sexe masculin	Females - Sexe féminin		
						selon la catégorie de travailleurs	
2,375	1,430	945	1,040	600	440	Toutes les catégories de travailleurs (25).....	1
2,130	1,245	885	940	525	410	Travailleurs rémunérés.....	2
2,055	1,190	870	895	505	390	Employé(e)s.....	3
70	60	15	40	25	20	Travailleurs autonomes (constitué en société)....	4
225	185	40	85	65	20	Travailleurs autonomes (non constitué en société).....	5
20	-	20	15	10	10	Travailleurs familiaux non rémunérés.....	6
						Revenu total (30)	
						selon la tranche de revenu en 1985	
3,015	1,700	1,320	1,215	645	560	Population de 15 ans et plus ayant un revenu.....	7
210	60	145	85	40	45	Moins de \$1,000 (31).....	8
275	100	175	200	110	95	\$ 1,000 - \$ 2,999.....	9
240	55	185	155	70	90	3,000 - 4,999.....	10
250	90	160	145	60	85	5,000 - 6,999.....	11
320	135	185	120	35	85	7,000 - 9,999.....	12
390	190	200	115	65	50	10,000 - 14,999.....	13
380	240	135	95	55	40	15,000 - 19,999.....	14
215	175	35	70	25	45	20,000 - 24,999.....	15
155	120	35	75	65	10	25,000 - 29,999.....	16
185	170	15	35	30	5	30,000 - 34,999.....	17
395	350	45	125	105	15	35,000 et plus.....	18
\$ 17,629	\$ 23,859	\$ 9,615	\$ 14,924	\$ 19,571	\$ 9,584	Revenu moyen.....	19
\$ 12,544	\$ 19,096	\$ 6,924	\$ 7,621	\$ 10,832	\$ 6,470	Revenu médian.....	20
686	1,040	568	1,126	1,852	974	Erreur type du revenu moyen.....	21
						Revenu d'emploi (32)	
						selon le travail en 1985	
1,120	870	245	380	270	110	Travaillé toute l'année à plein temps (33).....	22
\$ 27,366	\$ 29,795	\$ 18,870	\$ 24,836	\$ 28,567	\$ 15,607	Revenu moyen d'emploi.....	23
1,146	1,363	1,547	2,770	3,579	3,159	Erreur type du revenu moyen d'emploi.....	24
1,325	610	715	540	245	295	Travaillé une partie de l'année ou à temps partiel (34)	25
\$ 10,813	\$ 15,701	\$ 6,660	\$ 7,783	\$ 9,550	\$ 6,339	Revenu moyen d'emploi.....	26
828	1,626	473	966	1,926	726	Erreur type du revenu moyen d'emploi.....	27
						Femmes selon la situation des particuliers dans la famille et la présence d'enfants	
1,810	...	1,805	1,080	...	1,075	Femmes de 15 ans et plus dans les ménages privés.....	28
1,565	...	1,560	840	...	835	Femmes dans les familles de recensement.....	29
655	...	655	415	...	420	Sans enfants à la maison (35)	30
905	...	905	415	...	415	Avec enfants à la maison (36)	31
290	...	295	185	...	185	1 enfant.....	32
395	...	395	130	...	130	2 enfants.....	33
150	...	150	60	...	65	3 enfants.....	34
65	...	70	40	...	40	4 enfants ou plus.....	35
245	...	245	240	...	240	Femmes hors familles de recensement.....	36

Voir nota et renvoi(s) sur l'encart à la fin de la publication.





Table 5. Selected Characteristics of the Non-immigrant Population and the Immigrant Population by Period of Immigration, for New Brunswick, 1986 Census

Tableau 5. Certaines caractéristiques de la population non immigrante et de la population immigrante selon la période d'immigration, Nouveau-Brunswick, recensement de 1986

Table 5.

**Selected Characteristics of the Non-immigrant Population and of the Immigrant Population by Period of Immigration, for New Brunswick, 1986 Census - 20% Sample Data**

No.	Selected characteristics	Total population - Population totale			Non-immigrant population - Population non immigrante		
		Total	Males - Sexe masculin	Females - Sexe féminin	Total	Males - Sexe masculin	Females - Sexe féminin
1	Total population (non-institutional) (2).....	701,855	347,475	354,385	674,905	335,200	339,700
	by age						
2	0 - 4 years.....	50,070	25,600	24,475	49,845	25,510	24,340
3	5 - 9 years.....	53,130	27,290	25,840	52,615	27,075	25,540
4	10 - 14 years.....	58,325	29,775	28,550	56,865	29,055	27,810
5	15 - 19 years.....	60,260	30,960	29,300	57,960	29,820	28,140
6	20 - 24 years.....	63,605	31,795	31,805	61,490	30,855	30,640
7	25 - 34 years.....	121,740	60,185	61,560	118,095	58,625	59,475
8	35 - 44 years.....	97,905	49,535	48,370	93,115	47,155	45,965
9	45 - 54 years.....	64,205	31,885	32,320	61,170	30,320	30,850
10	55 - 64 years.....	59,130	28,385	30,740	55,035	26,625	28,415
11	65 - 74 years.....	46,910	21,560	25,355	44,200	20,490	23,715
12	75 years and over.....	26,570	10,500	16,065	24,505	9,685	14,815
	by marital status						
13	Single (never married), total.	311,420	165,140	146,285	304,230	161,520	142,710
14	Single (never married), 15 years and over.....	149,895	82,475	67,420	144,905	79,890	65,015
15	Married (includes separated)...	343,290	170,920	172,370	326,455	162,865	163,590
16	Widowed.....	32,905	5,620	27,285	30,610	5,265	25,345
17	Divorced.....	14,240	5,795	8,445	13,610	5,555	8,055
	by mother tongue						
18	Single responses.....	678,080	335,495	342,585	652,585	323,945	328,640
19	English.....	446,345	219,805	226,545	428,655	211,970	216,685
20	French.....	223,675	111,520	112,155	220,835	110,385	110,445
21	Non-official languages.....	8,055	4,170	3,885	3,095	1,585	1,510
22	German.....	1,190	605	590	185	125	55
23	Dutch.....	860	465	400	70	15	55
24	Chinese.....	590	290	300	130	65	70
25	Italian.....	430	205	225	100	30	70
26	Other languages.....	4,985	2,615	2,375	2,610	1,350	1,265
27	Multiple responses.....	23,775	11,980	11,795	22,320	11,255	11,060
	by home language						
28	Single responses.....	677,120	335,570	341,545	652,060	324,140	327,920
29	English.....	464,990	229,500	235,495	444,930	220,350	224,580
30	French.....	208,545	104,225	104,315	205,455	102,915	102,545
31	Non-official languages.....	3,585	1,850	1,735	1,675	875	800
32	Chinese.....	425	220	210	85	50	35
33	German.....	275	165	105	35	35	-
34	Italian.....	245	95	150	55	15	40
35	Dutch.....	205	120	80	15	15	5
36	Other languages.....	2,445	1,250	1,190	1,480	765	715
37	Multiple responses.....	24,740	11,900	12,835	22,845	11,065	11,780
	by official language						
38	English only.....	411,530	204,110	207,420	391,755	195,030	196,730
39	French only.....	85,055	40,565	44,490	84,490	40,375	44,120
40	Both English and French.....	204,190	102,260	101,930	197,815	99,325	98,490
41	Neither English nor French....	1,080	535	545	845	480	365
	by ethnic origin						
42	Single origins.....	504,350	250,780	253,575	483,805	241,440	242,365
43	British(3).....	251,315	124,265	127,050	240,715	119,760	120,955
44	French(4).....	232,570	115,755	116,815	229,120	114,335	114,785
45	German.....	3,760	1,970	1,790	2,690	1,475	1,215
46	Dutch (Netherlands).....	2,895	1,560	1,340	1,895	1,010	885
47	Chinese.....	765	380	385	235	120	115
48	South Asian(5).....	735	410	325	220	125	90
49	Italian.....	865	415	455	395	185	220
50	Other single origins.....	11,440	6,030	5,410	8,530	4,440	4,100
51	Multiple origins(8).....	197,505	96,695	100,810	191,100	93,760	97,335

See note(s) and footnote(s) on foldout at end of publication.

Tableau 5.

**Certaines caractéristiques de la population non immigrante et de la population immigrante selon la période d'immigration, Nouveau-Brunswick, recensement de 1986 - données-échantillon (20%)**

Immigrant population Population immigrante			Périod of immigration - Période d'immigration			Certaines caractéristiques	N°
Total	Males - Sexe masculin	Females - Sexe féminin	Before 1946 - Avant 1946				
			Total	Males - Sexe masculin	Females - Sexe féminin		
26,955	12,270	14,685	5,130	2,105	3,025	Population totale (sauf les pensionnaires d'institution) (2)	1
						<b>selon l'âge</b>	
220	85	140	...	...	...	0 - 4 ans.....	2
520	220	300	...	...	...	5 - 9 ans.....	3
1,460	725	735	...	...	...	10 - 14 ans.....	4
2,300	1,145	1,155	...	...	...	15 - 19 ans.....	5
2,110	945	1,170	...	...	...	20 - 24 ans.....	6
3,645	1,560	2,090	...	...	...	25 - 34 ans.....	7
4,785	2,375	2,410	150	90	55	35 - 44 ans.....	8
3,035	1,565	1,470	285	130	155	45 - 54 ans.....	9
4,095	1,765	2,325	1,530	650	885	55 - 64 ans.....	10
2,705	1,070	1,640	1,640	650	995	65 - 74 ans.....	11
2,065	815	1,250	1,525	580	940	75 ans et plus.....	12
						<b>selon l'état matrimonial</b>	
7,190	3,620	3,575	280	110	165	Célibataires (jamais marié(e)s), total.....	13
4,990	2,590	2,400	280	115	170	Célibataires (jamais marié(e)s), 15 ans et plus.....	14
16,835	8,055	8,780	3,210	1,705	1,500	Marié(e)s (comprend les séparé(e)s).....	15
2,295	355	1,940	1,495	225	1,270	Veufs (ves).....	16
630	240	390	145	65	80	Divorcé(e)s.....	17
						<b>selon la langue maternelle</b>	
25,495	11,545	13,945	4,995	2,065	2,930	Réponses uniques.....	18
17,695	7,830	9,865	4,315	1,825	2,490	Anglais.....	19
2,845	1,130	1,710	450	140	310	Français.....	20
4,955	2,585	2,370	230	100	125	Langues non officielles.....	21
1,010	480	530	30	20	10	Allemand.....	22
795	450	345	5	-	5	Néerlandais.....	23
460	225	235	5	5	-	Chinois.....	24
330	175	155	5	5	-	Italien.....	25
2,375	1,265	1,105	185	70	110	Autres langues.....	26
1,460	720	735	140	45	90	Réponses multiples.....	27
						<b>selon la langue parlée à la maison</b>	
25,060	11,435	13,625	4,975	2,075	2,900	Réponses uniques.....	28
20,060	9,150	10,915	4,595	1,930	2,670	Anglais.....	29
3,085	1,310	1,775	360	135	220	Français.....	30
1,915	975	935	20	10	5	Langues non officielles.....	31
340	170	175	5	5	-	Chinois.....	32
240	135	100	5	-	-	Allemand.....	33
190	80	110	-	-	-	Italien.....	34
185	110	75	-	-	-	Néerlandais.....	35
960	480	475	10	5	10	Autres langues.....	36
1,890	835	1,060	155	35	125	Réponses multiples.....	37
						<b>selon la langue officielle</b>	
19,775	9,085	10,695	4,430	1,850	2,580	Anglais seulement.....	38
560	195	370	65	15	45	Français seulement.....	39
6,370	2,935	3,440	640	240	400	Anglais et français.....	40
235	55	180	-	-	-	Ni l'anglais ni le français.....	41
						<b>selon l'origine ethnique</b>	
20,545	9,340	11,205	4,205	1,700	2,510	Origines uniques.....	42
10,595	4,505	6,095	3,345	1,345	2,000	Britannique (3).....	43
3,455	1,425	2,025	510	165	340	Français (4).....	44
1,070	495	570	40	20	20	Allemand.....	45
1,005	555	450	20	20	5	Hollandais (Néerlandais).....	46
530	255	275	5	5	-	Chinois.....	47
520	285	235	-	-	-	Origines sud-asiatiques (5).....	48
465	230	235	10	15	-	Italien.....	49
2,910	1,595	1,315	280	140	140	Autres origines uniques.....	50
6,405	2,930	3,475	930	410	515	Origines multiples (8).....	51

Voir note et renvoi (e) sur l'encart à la fin de la publication.

Table 5.

**Selected Characteristics of the Non-immigrant Population and of the Immigrant Population by Period of Immigration, for New Brunswick, 1986 Census - 20% Sample Data**

No.	Selected characteristics	Period of immigration - Période d'immigration					
		1946 - 1966			1967 - 1977		
		Total	Males - Sexe masculin	Females - Sexe féminin	Total	Males - Sexe masculin	Females - Sexe féminin
1	Total population (non-institutional) (2).....	8,505	3,870	4,640	8,970	4,380	4,590
	by age						
2	0 - 4 years.....	...	...	...	...	...	...
3	5 - 9 years.....	...	...	...	25	25	-
4	10 - 14 years.....	...	...	...	945	505	440
5	15 - 19 years.....	15	10	5	1,795	870	920
6	20 - 24 years.....	515	235	280	1,220	580	645
7	25 - 34 years.....	1,365	605	755	1,310	550	760
8	35 - 44 years.....	1,810	930	880	2,145	1,010	1,135
9	45 - 54 years.....	1,625	830	795	840	465	375
10	55 - 64 years.....	2,010	810	1,200	400	245	160
11	65 - 74 years.....	835	310	530	125	50	75
12	75 years and over.....	325	135	190	155	80	75
	by marital status						
13	Single (never married), total.	880	460	420	3,980	2,085	1,895
14	Single (never married), 15 years and over.....	880	465	420	3,005	1,560	1,445
15	Married (includes separated)...	6,795	3,230	3,560	4,680	2,195	2,480
16	Widowed.....	540	80	470	135	20	115
17	Divorced.....	290	100	195	175	75	95
	by mother tongue						
18	Single responses.....	8,120	3,675	4,445	8,385	4,075	4,310
19	English.....	5,455	2,255	3,205	5,460	2,745	2,715
20	French.....	580	235	345	1,515	645	870
21	Non-official languages.....	2,075	1,180	890	1,405	680	725
22	German.....	495	270	225	230	90	145
23	Dutch.....	550	300	245	35	15	25
24	Chinese.....	120	65	60	145	70	75
25	Italian.....	235	125	110	75	40	40
26	Other languages.....	675	420	250	915	465	450
27	Multiple responses.....	390	195	190	580	310	275
	by home language						
28	Single responses.....	8,000	3,615	4,380	8,220	4,020	4,195
29	English.....	6,880	3,055	3,825	5,840	2,990	2,850
30	French.....	595	290	305	1,730	735	995
31	Non-official languages.....	520	275	245	650	300	350
32	Chinese.....	95	45	50	90	40	50
33	German.....	40	30	5	75	45	30
34	Italian.....	145	60	85	45	25	20
35	Dutch.....	50	15	35	-	-	-
36	Other languages.....	185	115	65	435	190	245
37	Multiple responses.....	505	250	255	750	360	395
	by official language						
38	English only.....	6,640	2,960	3,680	5,415	2,805	2,610
39	French only.....	105	30	75	265	105	160
40	Both English and French.....	1,715	865	845	3,205	1,460	1,745
41	Neither English nor French....	50	10	40	80	15	70
	by ethnic origin						
42	Single origins.....	6,780	3,150	3,635	6,405	3,065	3,340
43	British (3).....	3,600	1,485	2,110	2,425	1,190	1,235
44	French (4).....	600	260	340	1,955	845	1,105
45	German.....	530	270	255	270	110	160
46	Dutch (Netherlands).....	705	375	335	45	15	30
47	Chinese.....	150	80	70	170	90	80
48	South Asian (5).....	40	25	15	320	170	150
49	Italian.....	305	150	155	120	60	60
50	Other single origins.....	850	500	350	1,105	585	515
51	Multiple origins (8).....	1,725	720	1,005	2,560	1,315	1,245

See note(s) and footnote(s) on foldout at end of publication.

Tableau 5.

Certaines caractéristiques de la population non immigrante et de la population immigrante selon la période d'immigration, Nouveau-Brunswick, recensement de 1986 - données-échantillon (20%)

Period of immigration - Période d'immigration			1983 - 1986 (1)			Certaines caractéristiques	N°
1978 - 1982			1983 - 1986 (1)				
Total	Males - Sexe masculin	Females - Sexe féminin	Total	Males - Sexe masculin	Females - Sexe féminin		
2,885	1,285	1,700	1,360	635	730	Population totale (sauf les pensionnaires d'institution) (2)	1
						selon l'âge	
40	15	30	185	75	110	0 - 4 ans.....	2
380	135	245	110	60	50	5 - 9 ans.....	3
415	170	250	100	55	40	10 - 14 ans.....	4
330	190	145	160	70	90	15 - 19 ans.....	5
235	100	135	140	35	105	20 - 24 ans.....	6
650	255	400	320	145	180	25 - 34 ans.....	7
515	245	270	165	95	65	35 - 44 ans.....	8
190	95	95	95	40	55	45 - 54 ans.....	9
105	30	75	35	30	10	55 - 64 ans.....	10
60	35	30	40	25	15	65 - 74 ans.....	11
45	15	30	15	5	10	75 ans et plus.....	12
						selon l'état matrimonial	
1,415	630	785	635	320	310	Célibataires (jamais marié(e)s), total.....	13
580	320	255	250	135	110	Célibataires (jamais marié(e)s), 15 ans et plus.....	14
1,465	625	840	685	295	395	Marié(e)s (comprend les séparé(e)s).....	15
85	20	65	35	10	25	Veufs (ves).....	16
20	-	15	5	5	-	Divorcé(e)s.....	17
						selon la langue maternelle	
2,720	1,150	1,570	1,280	590	690	Réponses uniques.....	18
1,610	635	970	850	365	480	Anglais.....	19
245	85	165	45	25	20	Français.....	20
865	425	435	385	200	190	Langues non officielles.....	21
160	70	90	95	35	60	Allemand.....	22
150	90	60	55	35	15	Néerlandais.....	23
135	65	70	50	30	25	Chinois.....	24
-	-	-	10	-	10	Italien.....	25
415	205	215	175	100	80	Autres langues.....	26
265	130	135	80	40	40	Réponses multiples.....	27
						selon la langue parlée à la maison	
2,595	1,140	1,450	1,275	575	700	Réponses uniques.....	28
1,805	800	1,010	935	380	555	Anglais.....	29
325	105	225	75	45	30	Français.....	30
465	235	220	270	155	115	Langues non officielles.....	31
110	55	55	40	25	20	Chinois.....	32
70	30	40	45	25	20	Allemand.....	33
-	-	-	-	-	-	Italien.....	34
85	55	30	50	35	15	Néerlandais.....	35
190	95	100	135	75	60	Autres langues.....	36
385	140	250	85	55	30	Réponses multiples.....	37
						selon la langue officielle	
2,215	990	1,220	1,075	480	600	Anglais seulement.....	38
125	40	85	-	-	-	Français seulement.....	39
595	235	360	220	125	90	Anglais et français.....	40
50	15	30	55	20	40	Ni l'anglais ni le français.....	41
						selon l'origine ethnique	
2,220	1,010	1,210	935	420	515	Origines uniques.....	42
885	350	530	350	135	220	Britannique (3).....	43
270	110	155	130	40	85	Français (4).....	44
120	50	65	110	45	65	Allemand.....	45
170	110	65	50	40	15	Hollandais (Néerlandais).....	46
160	65	95	45	15	30	Chinois.....	47
135	75	55	30	15	15	Origines sud-asiatiques (5).....	48
5	5	-	20	-	20	Italien.....	49
480	235	245	200	135	60	Autres origines uniques.....	50
765	275	490	425	215	215	Origines multiples (8).....	51

Voir note et renvoi(s) sur l'encart à la fin de la publication.

Table 5. (continued)

**Selected Characteristics of the Non-immigrant Population and of the Immigrant Population by Period of Immigration, for New Brunswick, 1986 Census - 20% Sample Data**

No.	Selected characteristics	Total population Population totale			Non-immigrant population Population non immigrante		
		Total	Males - Sexe masculin	Females - Sexe féminin	Total	Males - Sexe masculin	Females - Sexe féminin
	<b>by citizenship</b>						
1	Canadian citizenship (9).....	692,660	343,595	349,070	674,905	335,200	339,700
2	Citizenship other than Canadian (10).....	9,195	3,880	5,315	...	....	...
	<b>by place of birth</b>						
3	Born in Canada.....	674,070	334,830	339,235	673,810	334,725	339,085
4	Born outside Canada.....	27,790	12,640	15,150	1,095	480	615
5	United States of America.....	11,040	4,680	6,360	380	160	215
6	Caribbean and Bermuda.....	335	175	160	10	10	-
7	South and Central America... ..	265	110	155	5	5	-
8	Germany (11).....	2,140	980	1,160	495	210	285
9	Italy.....	430	210	215	5	5	-
10	Poland.....	200	135	70	-	-	-
11	United Kingdom.....	7,630	3,350	4,285	85	30	50
12	Other Europe (12).....	3,235	1,705	1,525	65	25	35
13	Africa and Middle East (13)...	660	355	305	45	20	20
14	India.....	325	195	130	5	5	-
15	Other Asia (14).....	1,335	660	675	5	-	-
16	Other (15).....	200	90	110	10	5	5
	<b>by age at immigration</b>						
17	0 - 4 years.....	7,715	3,605	4,110	...	...	...
18	5 - 19 years.....	8,045	3,705	4,340	...	...	...
19	20 - 39 years.....	9,355	4,050	5,300	...	...	...
20	40 years and over.....	1,840	905	935	...	...	...
	<b>by mobility status</b>						
21	Population 5 years and over...	650,605	321,215	329,390	623,975	309,080	314,800
22	Non-movers.....	429,640	214,150	215,490	413,465	206,875	206,585
23	Movers.....	220,965	107,065	113,900	210,510	102,205	108,310
24	Non-migrants (16).....	127,400	61,245	66,150	123,035	59,250	63,795
25	Migrants (17).....	93,570	45,825	47,745	87,470	42,955	44,520
26	From same province.....	52,000	24,615	27,385	50,105	23,780	26,325
27	From different province...	36,525	18,745	17,780	34,495	17,705	16,790
28	From outside Canada.....	5,045	2,460	2,580	2,870	1,470	1,400
	<b>by highest level of schooling</b>						
29	Population 15 years and over..	540,335	264,810	275,520	515,580	253,570	262,010
30	Less than Grade 9 (18).....	128,900	67,975	60,920	125,110	66,445	58,670
	Grades 9 - 13						
31	-Without secondary certificate.....	150,940	69,550	81,385	144,755	67,200	77,550
32	-With secondary certificate	65,040	28,240	36,800	62,360	27,235	35,130
33	Trades certificate or diploma	13,460	9,550	3,910	12,865	9,155	3,710
	Other non-university education only (19)						
34	-Without certificate.....	22,920	10,870	12,050	21,895	10,415	11,475
35	-With certificate (20).....	73,740	35,570	38,170	70,105	33,850	36,250
	University (21)						
36	-Without degree.....	46,010	21,295	24,715	43,225	19,905	23,315
37	-With degree.....	39,330	21,755	17,570	35,265	19,365	15,905

See note(s) and footnote(s) on foldout at end of publication.

Tableau 5. (suite)

Certaines caractéristiques de la population non immigrante et de la population immigrante selon la période d'immigration, Nouveau-Brunswick, recensement de 1986 - données-échantillon (20%)

Immigrant population Population immigrante			Period of immigration - Période d'immigration			Certaines caractéristiques	N°
Total	Males - Sexe masculin	Females - Sexe féminin	Before 1946 - Avant 1946				
			Total	Males - Sexe masculin	Females - Sexe féminin		
						<b>selon la citoyenneté</b>	
17,760	8,390	9,370	4,585	1,920	2,670	Citoyenneté canadienne (9).....	1
9,190	3,880	5,315	545	190	355	Citoyenneté autre que canadienne (10).....	2
						<b>selon le lieu de naissance</b>	
260	110	150	5	-	5	Née au Canada.....	3
25,695	12,160	14,530	5,130	2,105	3,020	Née à l'extérieur du Canada...	4
10,660	4,520	6,140	2,540	1,010	1,530	États-Unis d'Amérique.....	5
325	165	160	45	40	5	Caribbes et Bermudes.....	6
265	105	155	10	-	10	Amérique du Sud et Amérique centrale.....	7
1,645	770	875	30	10	20	Allemagne (11).....	8
425	205	220	5	5	-	Italie.....	9
200	135	65	45	30	10	Pologne.....	10
7,545	3,315	4,235	2,100	845	1,255	Royaume-Uni.....	11
3,175	1,680	1,490	305	130	175	Autres Europes (12).....	12
620	335	280	25	15	10	Afrique et Moyen-Orient (13)...	13
320	190	130	-	-	-	Inde.....	14
1,335	660	675	20	15	10	Autres Asies (14).....	15
185	85	100	5	5	-	Autres (15).....	16
						<b>selon l'âge à l'immigration</b>	
7,715	3,605	4,110	2,355	1,060	1,300	0 - 4 ans.....	17
8,045	3,705	4,340	2,030	885	1,150	5 - 19 ans.....	18
9,355	4,055	5,300	745	170	575	20 - 39 ans.....	19
1,840	905	935	-	-	-	40 ans et plus.....	20
						<b>selon la mobilité</b>	
26,630	12,135	14,490	5,130	2,105	3,025	Population de 5 ans et plus... Personnes n'ayant pas déménagé.....	21
16,175	7,270	8,900	4,290	1,775	2,515	Personnes ayant déménagé.....	22
10,455	4,865	5,590	835	330	505	Non-migrants (16).....	23
4,360	2,000	2,360	525	230	300	Migrants (17).....	24
6,100	2,865	3,230	310	105	210	De la même province.....	25
1,890	835	1,060	195	60	135	D'une province différente	26
2,035	1,045	995	110	35	75	De l'extérieur du Canada	27
2,170	990	1,180	10	5	5		28
						<b>selon le plus haut niveau de scolarité atteint</b>	
24,755	11,240	13,510	5,130	2,105	3,025	Population de 15 ans et plus.. N'ayant pas atteint la 9e année (18).....	29
3,785	1,535	2,250	2,125	885	1,240	9e - 13e année -Sans certificat d'études secondaires.....	30
6,190	2,350	3,840	1,240	380	860	-Avec certificat d'études secondaires.....	31
2,675	1,010	1,675	320	115	205	Certificat ou diplôme d'une école de métiers.....	32
595	395	200	110	85	25	Autres études non universitaires seulement (19) -Sans certificat.....	33
1,030	455	570	195	65	130	-Avec certificat (20).....	34
3,635	1,715	1,920	535	240	295	Études universitaires (21) -Sans grade.....	35
2,790	1,385	1,395	350	170	185	-Avec grade.....	36
4,060	2,395	1,665	250	170	85		37

Voir nota et renvoi (s) sur l'encart à la fin de la publication.

Table 5. (continued)

**Selected Characteristics of the Non-immigrant Population and of the Immigrant Population by Period of Immigration, for New Brunswick, 1986 Census - 20% Sample Data**

No.	Selected characteristics	Period of immigration - Période d'immigration					
		1946 - 1956			1967 - 1977		
		Total	Males - Sexe masculin	Females - Sexe féminin	Total	Males - Sexe masculin	Females - Sexe féminin
	<b>by citizenship</b>						
1	Canadian citizenship (9).....	6,995	3,255	3,745	4,880	2,650	2,235
2	Citizenship other than Canadian (10).....	1,510	615	895	4,085	1,735	2,355
	<b>by place of birth</b>						
3	Born in Canada.....	30	10	20	180	90	85
4	Born outside Canada.....	8,475	3,860	4,615	8,790	4,290	4,500
5	United States of America.....	1,910	805	1,105	4,440	2,020	2,420
6	Caribbean and Bermuda.....	100	35	60	170	85	85
7	South and Central America...	45	10	35	135	60	75
8	Germany (11).....	770	375	400	460	245	210
9	Italy.....	315	150	165	95	45	45
10	Poland.....	85	45	40	25	20	5
11	United Kingdom.....	3,210	1,305	1,905	1,655	875	780
12	Other Europe (12).....	1,640	915	725	785	385	400
13	Africa and Middle East (13)...	95	50	50	320	180	140
14	India.....	35	35	5	200	110	95
15	Other Asia (14).....	245	125	115	440	230	205
16	Other (15).....	35	15	15	65	30	35
	<b>by age at immigration</b>						
17	0 - 4 years.....	2,320	1,100	1,215	2,375	1,195	1,180
18	5 - 19 years.....	1,875	925	950	2,725	1,260	1,465
19	20 - 39 years.....	3,810	1,600	2,205	3,155	1,560	1,595
20	40 years and over.....	505	240	265	715	365	345
	<b>by mobility status</b>						
21	Population 5 years and over...	8,470	3,845	4,625	8,935	4,370	4,565
22	Non-movers.....	5,685	2,530	3,155	5,085	2,485	2,600
23	Movers.....	2,785	1,320	1,470	3,850	1,880	1,965
24	Non-migrants (16).....	1,325	650	670	1,865	870	995
25	Migrants (17).....	1,460	665	800	1,980	1,015	970
26	From same province.....	615	265	350	840	390	445
27	From different province.....	770	375	395	935	510	425
28	From outside Canada.....	70	25	45	205	115	90
	<b>by highest level of schooling</b>						
29	Population 15 years and over...	8,505	3,865	4,635	7,995	3,855	4,145
30	Less than Grade 9 (18).....	980	385	595	470	220	245
	Grades 9 - 13						
31	-Without secondary certificate.....	1,830	585	1,245	2,335	1,070	1,265
32	-With secondary certificate	970	355	615	950	360	585
33	Trades certificate or diploma	295	195	100	105	75	30
	Other non-university education only (19)						
34	-Without certificate.....	405	175	230	315	150	165
35	-With certificate (20).....	1,415	730	685	1,175	495	680
	University (21)						
36	-Without degree.....	985	465	520	1,030	515	510
37	-With degree.....	1,620	985	635	1,620	965	655

See note(s) and footnote(s) on foldout at end of publication.



Tableau 5. (suite)

Certaines caractéristiques de la population non immigrante et de la population immigrante selon la période d'immigration, Nouveau-Brunswick, recensement de 1986 - données-échantillon (20%)

Period of immigration - Période d'immigration						Certaines caractéristiques	N°
1978 - 1982			1983 - 1986 (1)				
Total	Males - Sexe masculin	Females - Sexe féminin	Total	Males - Sexe masculin	Females - Sexe féminin		
						<b>selon la citoyenneté</b>	
1,295	570	725	...	...	...	Citoyenneté canadienne (9).....	1
1,685	710	980	1,365	630	730	Citoyenneté autre que canadienne (10).....	2
						<b>selon le lieu de naissance</b>	
40	-	35	5	5	-	Née au Canada.....	3
2,945	1,275	1,665	1,355	625	730	Née à l'extérieur du Canada...	4
1,180	455	730	595	235	355	États-Unis d'Amérique.....	5
10	5	5	5	-	5	Caribbes et Bermudes.....	6
40	15	25	30	20	15	Amérique du Sud et Amérique centrale.....	7
240	85	150	145	50	100	Allemagne (11).....	8
-	-	-	5	-	5	Italie.....	9
25	10	10	30	25	-	Pologne.....	10
405	195	205	180	90	80	Royaume-Uni.....	11
330	190	140	110	60	50	Autres Europes (12).....	12
100	50	50	75	40	35	Afrique et Moyen-Orient (13)...	13
50	35	15	35	15	20	Inde.....	14
530	230	295	110	55	50	Autres Asies (14).....	15
45	5	35	40	30	10	Autres (15).....	16
						<b>selon l'âge à l'immigration</b>	
470	175	300	200	85	115	0 - 4 ans.....	17
1,000	455	545	405	180	225	5 - 19 ans.....	18
1,125	490	630	525	230	295	20 - 39 ans.....	19
385	160	220	230	135	95	40 ans et plus.....	20
						<b>selon la mobilité</b>	
2,920	1,260	1,660	1,180	560	620	Population de 5 ans et plus...	21
1,085	475	610	30	5	25	Personnes n'ayant pas déménagé.....	22
1,835	785	1,050	1,150	555	600	Personnes ayant déménagé....	23
620	235	385	25	20	5	Non-migrants (16).....	24
1,215	555	660	1,125	530	595	Migrants (17).....	25
235	105	130	10	5	-	De la même province.....	26
175	100	75	40	20	20	D'une province différente	27
810	345	460	1,075	500	570	De l'extérieur du Canada	28
						<b>selon le plus haut niveau de scolarité atteint</b>	
2,140	970	1,175	975	445	530	Population de 15 ans et plus..	29
155	30	120	60	20	45	N'ayant pas atteint la 9e année (18).....	30
550	245	305	235	75	155	9e - 13e année - Sans certificat d'études secondaires.....	31
295	115	180	135	55	80	- Avec certificat d'études secondaires.....	32
55	30	30	20	10	10	Certificat ou diplôme d'une école de métiers.....	33
65	35	25	45	25	20	Autres études non universitaires seulement (19)	34
340	165	180	170	85	85	- Sans certificat.....	35
						- Avec certificat (20).....	
310	170	140	110	70	45	Études universitaires (21)	36
380	175	205	185	105	90	- Sans grade.....	37
						- Avec grade.....	

Voir nota et renvoi(s) sur l'encart à la fin de la publication.

Table 5. (continued)

**Selected Characteristics of the Non-immigrant Population and of the Immigrant Population by Period of Immigration, for New Brunswick, 1986 Census - 20% Sample Data**

No.	Selected characteristics	Total population Population totale			Non-immigrant population Population non immigrante		
		Total	Males - Sexe masculin	Females - Sexe féminin	Total	Males - Sexe masculin	Females - Sexe féminin
	<b>by major field of study</b>						
	<b>Population 15 years and over with postsecondary (22) qualifications.....</b>	<b>148,040</b>	<b>75,265</b>	<b>72,775</b>	<b>138,400</b>	<b>70,135</b>	<b>68,260</b>
1	Educational, recreational and counselling services...	17,935	5,010	12,925	17,105	4,730	12,375
2	Fine and applied arts.....	6,995	1,740	5,260	6,550	1,645	4,905
3	Humanities and related fields	7,425	3,905	3,525	6,495	3,445	3,045
4	Social sciences and related fields.....	8,215	4,915	3,300	7,465	4,520	2,940
5	Commerce, management and business administration....	36,135	10,010	26,125	34,460	9,560	24,905
6	Agricultural and biological sciences/technologies.....	6,675	3,415	3,255	5,895	2,950	2,940
7	Engineering and applied sciences.....	4,255	4,055	205	3,635	3,485	155
8	Engineering and applied science technologies and trades.....	39,540	37,940	1,600	37,745	36,235	1,510
9	Health professions, sciences and technologies.....	17,870	2,385	15,485	16,460	1,960	14,500
10	Mathematics and physical sciences.....	2,755	1,765	990	2,370	1,475	895
11	All other (23).....	240	135	105	230	135	95
12							
	<b>by labour force activity</b>						
13	<b>Population 15 years and over..</b>	<b>540,330</b>	<b>264,810</b>	<b>275,520</b>	<b>515,580</b>	<b>253,570</b>	<b>262,015</b>
14	In the labour force.....	328,095	190,455	137,640	313,990	182,375	131,610
15	Employed.....	272,630	159,175	113,450	260,160	151,855	108,300
16	Unemployed.....	55,465	31,275	24,185	53,835	30,520	23,310
17	Not in the labour force.....	212,235	74,350	137,885	201,590	71,195	130,395
18	Participation rate.....	60.7	71.9	50.0	60.9	71.9	50.2
19	15-24 years.....	60.5	64.0	57.0	60.7	64.0	57.3
20	25 years and over.....	60.8	74.4	48.0	61.0	74.4	48.2
21	Married (excludes separated).....	65.2	77.7	52.7	65.4	77.7	52.9
22	Unemployment rate.....	16.9	16.4	17.6	17.1	16.7	17.7
23	15-24 years.....	25.8	26.7	24.8	25.9	26.9	24.7
24	25 years and over.....	14.3	13.7	15.1	14.5	14.0	15.3
	<b>by occupation major groups (24)</b>						
25	<b>All occupations (25).....</b>	<b>317,335</b>	<b>185,275</b>	<b>132,060</b>	<b>303,595</b>	<b>177,325</b>	<b>126,270</b>
26	Managerial, administrative and related occupations....	27,295	18,820	8,475	25,635	17,690	7,940
27	Professional and related occupations (26).....	48,355	20,225	28,125	44,740	18,160	26,580
28	Clerical and related occupations.....	50,925	9,895	41,030	49,025	9,575	39,445
29	Sales occupations.....	25,690	14,080	11,610	24,750	13,640	11,105
30	Service occupations.....	46,355	20,250	26,105	44,365	19,280	25,085
31	Primary occupations (27).....	22,275	19,240	3,040	21,550	18,635	2,910
32	Processing occupations (28) ..	24,415	16,425	7,985	23,815	15,960	7,855
33	Product fabricating, assembling and repairing occupations.....	17,650	15,520	2,125	16,970	14,990	1,980
34	Construction trades occupations.....	24,975	24,415	560	24,325	23,800	525
35	Other (29).....	29,410	26,415	3,000	28,435	25,590	2,845

See note(s) and footnote(s) on foldout at end of publication.

Tableau 5. (suite)

Certaines caractéristiques de la population non immigrante et de la population immigrante selon la période d'immigration, Nouveau-Brunswick, recensement de 1986 - données-échantillon (20%)

Immigrant population Population immigrante			Period of immigration - Période d'immigration			Certaines caractéristiques	N°
			Before 1946 - Avant 1946				
Total	Males - Sexe masculin	Females - Sexe féminin	Total	Males - Sexe masculin	Females - Sexe féminin		
						selon le principal domaine d'études	
						Population de 15 ans et plus ayant terminé des études postsecondaires (22).....	1
9,640	5,130	4,510	1,095	580	515	Enseignement, loisirs et orientation.....	2
835	280	550	105	20	85	Beaux-arts et arts appliqués	3
445	95	355	55	10	45	lettres, sciences humaines et disciplines connexes....	4
935	460	475	65	35	25	Sciences sociales et disciplines connexes.....	5
750	390	360	30	15	10	Commerce, gestion et administration des affaires	6
1,670	445	1,220	230	80	145	Sciences et techniques agricoles et biologiques...	7
785	465	320	50	30	20	Génie et sciences appliquées	8
625	570	50	45	45	-	Techniques et métiers du génie et des sciences appliquées.....	9
1,795	1,710	90	310	295	10	Professions, sciences et technologies de la santé...	10
1,410	430	980	200	35	165	Mathématiques et sciences physiques.....	11
390	285	95	5	5	-	Autres disciplines (23).....	12
10	-	15	-	-	-		
						selon l'activité	
24,750	11,240	13,515	5,130	2,110	3,025	Population de 15 ans et plus.. faisant partie de la population active.....	13
14,105	8,080	6,025	1,205	750	455	Occupé(e)s.....	14
12,475	7,320	5,150	1,110	595	410	En chômage.....	15
1,630	760	870	100	50	40	Inactifs(ves).....	16
10,645	3,160	7,485	3,925	1,355	2,570	Taux d'activité.....	17
57.0	71.9	44.6	23.5	35.5	15.0	15-24 ans.....	18
55.2	61.4	49.7	...	...	...	25 ans et plus.....	19
57.4	74.3	43.5	23.5	35.5	14.9	Marié(e)s (ne comprend pas les séparé(e)s).....	20
62.8	77.7	48.9	29.3	40.0	16.8	Taux de chômage.....	21
11.6	9.4	14.4	8.3	8.0	8.8	15-24 ans.....	22
24.0	21.9	26.8	...	...	...	25 ans et plus.....	23
9.0	7.1	11.6	8.3	8.0	10.0		24
						selon les grands groupes de professions (24)	
13,735	7,950	5,790	1,190	740	450	Toutes les professions (25)....	25
						Directeurs, gérants, administrateurs et personnel assimilé.....	26
1,665	1,130	535	145	105	35	Professionnels et personnel assimilé (26).....	27
3,615	2,065	1,550	170	85	80	Employés de bureau et travailleurs assimilés.....	28
1,900	320	1,580	175	25	145	Travailleurs spécialisés dans la vente.....	29
935	440	500	95	40	55	Travailleurs spécialisés dans les services.....	30
1,985	970	1,020	170	80	90	Travailleurs du secteur primaire (27).....	31
735	605	135	145	115	30	Travailleurs des industries de transformation (28).....	32
595	465	135	35	30	5	Travailleurs spécialisés dans la fabrication, le montage et la réparation de produits.....	33
680	530	150	55	55	-	Travailleurs du bâtiment....	34
655	615	40	65	65	-	Autres (29).....	35
975	820	155	135	135	5		

Voir note et renvoi(s) sur l'encart à la fin de la publication.

Table 5. (continued)

**Selected Characteristics of the Non-immigrant Population and of the Immigrant Population by Period of Immigration, for New Brunswick, 1986 Census - 20% Sample Data**

No.	Selected characteristics	Period of immigration - Période d'immigration					
		1946 - 1966			1967 - 1977		
		Total	Males - Sexe masculin	Females - Sexe féminin	Total	Males - Sexe masculin	Females - Sexe féminin
	by major field of study						
1	Population 15 years and over with postsecondary (22) qualifications.....	3,885	2,135	1,750	3,320	1,740	1,575
2	Educational, recreational and counselling services...	320	115	205	270	110	160
3	Fine and applied arts.....	140	30	110	190	45	140
4	Humanities and related fields	400	205	195	320	155	165
5	Social sciences and related fields.....	330	170	160	285	170	115
6	Commerce, management and business administration....	605	190	415	580	125	455
7	Agricultural and biological sciences/technologies.....	375	225	150	210	110	100
8	Engineering and applied sciences.....	240	240	-	240	210	30
9	Engineering and applied science technologies and trades.....	750	720	35	530	490	35
10	Health professions, sciences and technologies.....	575	135	440	510	210	295
11	Mathematics and physical sciences.....	145	115	35	185	130	55
12	All other (23).....	-	-	-	5	-	10
	by labour force activity						
13	Population 15 years and over..	8,510	3,870	4,635	7,885	3,855	4,145
14	In the labour force.....	5,535	3,205	2,335	5,430	3,020	2,410
15	Employed.....	4,990	2,945	2,050	4,700	2,690	2,010
16	Unemployed.....	540	265	280	730	330	400
17	Not in the labour force.....	2,970	665	2,300	2,565	835	1,730
18	Participation rate.....	65.0	82.8	50.4	67.9	78.3	58.1
19	15-24 years.....	83.2	93.9	75.4	52.5	57.2	47.6
20	25 years and over.....	63.8	82.2	48.7	77.3	91.1	64.2
21	Married (excludes separated).....	66.6	84.9	49.9	78.1	92.3	65.5
22	Unemployment rate.....	9.8	8.3	12.0	13.4	10.9	16.6
23	15-24 years.....	27.0	19.6	34.9	25.3	24.7	26.8
24	25 years and over.....	8.3	7.4	9.7	8.6	5.9	12.0
	by occupation major groups (24)						
25	All occupations (25).....	5,440	3,175	2,260	5,270	2,955	2,320
26	Managerial, administrative and related occupations....	780	560	220	575	360	215
27	Professional and related occupations (26).....	1,505	830	680	1,515	885	630
28	Clerical and related occupations.....	670	95	575	835	155	675
29	Sales occupations.....	335	155	175	370	165	205
30	Service occupations.....	790	405	385	715	340	375
31	Primary occupations (27).....	230	200	30	160	115	40
32	Processing occupations (28) ..	185	145	45	250	190	60
33	Product fabricating, assembling and repairing occupations.....	285	205	80	240	205	35
34	Construction trades occupations.....	270	255	15	245	230	10
35	Other (29).....	385	320	70	370	300	65

See note(s) and footnote(s) on foldout at end of publication.

Tableau 5. (suite)

Certaines caractéristiques de la population non immigrante et de la population immigrante selon la période d'immigration, Nouveau-Brunswick, recensement de 1986 - données-échantillon (20%)

Period of immigration - Période d'immigration						Certaines caractéristiques	N°
1978 - 1982			1983 - 1986 (1)				
Total	Males - Sexe masculin	Females - Sexe féminin	Total	Males - Sexe masculin	Females - Sexe féminin		
<b>selon le principal domaine d'études</b>							
905	435	475	450	240	210	Population de 15 ans et plus ayant terminé des études postsecondaires (22).....	1
105	30	75	35	5	25	Enseignement, loisirs et orientation.....	2
45	-	45	15	5	10	Beaux-arts et arts appliqués	3
90	25	55	65	40	30	Lettres, sciences humaines et disciplines connexes....	4
80	40	45	25	-	20	Sciences sociales et disciplines connexes.....	5
170	35	135	90	15	70	Commerce, gestion et administration des affaires	6
140	90	45	15	15	-	Sciences et techniques agricoles et biologiques...	7
70	55	15	25	25	-	Génie et sciences appliquées Techniques et métiers du génie et des sciences appliquées.....	8
115	115	5	100	85	15	Professions, sciences et technologies de la santé...	9
65	25	40	55	25	30	Mathématiques et sciences physiques.....	10
25	20	5	30	20	10	Autres disciplines (23).....	11
5	-	5	-	-	-		12
<b>selon l'activité</b>							
2,145	970	1,175	975	440	530	Population de 15 ans et plus..	13
1,385	770	615	545	335	215	Faisant partie de la population active.....	14
1,220	700	525	450	300	150	Occupé(e)s.....	15
160	75	90	100	35	60	En chômage.....	16
760	200	560	430	110	315	Inactifs (ves).....	17
64.6	79.4	52.3	55.9	76.1	40.6	Taux d'activité.....	18
50.9	53.4	46.4	38.3	61.9	28.2	15-24 ans.....	19
69.5	91.1	53.6	63.7	79.4	47.8	25 ans et plus.....	20
70.9	91.9	54.6	60.9	82.1	45.5	Marié(e)s (ne comprend pas les séparé(e)s).....	21
11.6	9.7	14.6	18.3	10.4	27.9	Taux de chômage.....	22
17.2	22.6	15.4	17.4	-	27.3	15-24 ans.....	23
10.5	6.5	15.6	18.6	13.0	28.1	25 ans et plus.....	24
<b>selon les grands groupes de professions (24)</b>							
1,325	750	575	515	330	185	Toutes les professions (25)....	25
130	75	55	30	25	5	Directeurs, gérants, administrateurs et personnel assimilé.....	26
270	160	115	150	100	50	Professionnels et personnel assimilé (26).....	27
175	35	140	50	10	40	Employés de bureau et travailleurs assimilés.....	28
100	55	50	35	20	20	Travailleurs spécialisés dans la vente.....	29
220	100	115	95	40	60	Travailleurs spécialisés dans les services.....	30
150	125	20	50	45	5	Travailleurs du secteur primaire (27).....	31
105	80	25	25	25	-	Travailleurs des industries de transformation (28).....	32
85	55	30	15	15	5	Travailleurs spécialisés dans la fabrication, le montage et la réparation de produits.....	33
50	35	10	20	20	-	Travailleurs du bâtiment....	34
50	35	10	40	35	5	Autres (29).....	35

Voir nota et renvoi(s) sur l'encart à la fin de la publication.

Table 5. (concluded)

**Selected Characteristics of the Non-immigrant Population and of the Immigrant Population by Period of Immigration, for New Brunswick, 1986 Census - 20% Sample Data**

No.	Selected characteristics	Total population Population totale			Non-immigrant population Population non immigrante		
		Total	Males - Sexe masculin	Females - Sexe féminin	Total	Males - Sexe masculin	Females - Sexe féminin
	<b>by class of worker</b>						
1	All classes of worker (25).....	317,335	185,270	132,065	303,600	177,325	126,270
2	Paid workers.....	300,200	172,685	127,510	287,775	165,590	122,180
3	Employees.....	293,555	167,225	126,330	281,630	160,545	121,090
4	Self-employed (incorporated).....	6,645	5,460	1,185	6,140	5,050	1,095
5	Self-employed (unincorporated).....	16,010	12,225	3,785	14,820	11,385	3,435
6	Unpaid family workers.....	1,125	365	760	1,010	350	660
	<b>Total income (30)</b>						
	<b>by 1985 income group</b>						
	<b>Population 15 years and over with income.....</b>	<b>454,725</b>	<b>242,335</b>	<b>212,390</b>	<b>434,005</b>	<b>232,000</b>	<b>202,010</b>
7	Under \$1,000 (31).....	24,060	8,970	15,090	22,920	8,625	14,290
8	\$ 1,000 - \$ 2,999.....	35,495	13,645	22,850	34,830	13,115	21,715
9	3,000 - 4,999.....	38,405	14,080	24,325	36,940	13,685	23,255
10	5,000 - 6,999.....	40,920	15,140	25,785	39,070	14,555	24,515
11	7,000 - 9,999.....	73,055	28,500	44,550	69,725	27,410	42,315
12	10,000 - 14,999.....	68,260	36,830	31,435	65,420	35,585	29,840
13	15,000 - 19,999.....	52,795	31,460	21,335	50,840	30,355	20,485
14	20,000 - 24,999.....	36,720	25,830	10,890	35,270	24,855	10,415
15	25,000 - 29,999.....	28,420	21,215	7,210	27,310	20,450	6,860
16	30,000 - 34,999.....	20,740	16,315	4,430	19,765	15,595	4,165
17	35,000 and over.....	34,850	30,350	4,500	31,910	27,765	4,145
18	Average income.....	\$ 14,870	\$ 18,882	\$ 10,293	\$ 14,734	\$ 18,619	\$ 10,272
19	Median income.....	\$ 10,837	\$ 15,558	\$ 7,843	\$ 10,819	\$ 15,436	\$ 7,844
20	Standard error of average income.....	44	70	40	44	70	41
	<b>Employment income (32)</b>						
	<b>by work activity in 1985</b>						
22	Worked full year, full time (33)	139,430	91,755	47,680	132,505	87,045	45,465
23	Average employment income.....	\$ 23,976	\$ 27,118	\$ 17,930	\$ 23,711	\$ 26,771	\$ 17,851
24	Standard error of average employment income.....	83	112	90	84	113	92
25	Worked part year or part time (34).....	183,445	95,290	88,155	176,480	92,060	84,420
26	Average employment income.....	\$ 8,526	\$ 10,664	\$ 6,215	\$ 8,456	\$ 10,530	\$ 6,193
27	Standard error of average employment income.....	50	85	46	50	84	46
	<b>Women by census family status and presence of children</b>						
28	Women 15 years and over in private households.....	272,965	...	272,860	259,610	...	259,610
29	Women in census families....	228,315	...	228,310	217,600	...	217,600
30	With no children at home (35).....	98,640	...	98,635	93,695	...	93,695
31	With children at home (36)	129,670	...	129,675	123,905	...	123,900
32	1 child.....	47,655	...	47,655	45,585	...	45,590
33	2 children.....	51,760	...	51,760	49,475	...	49,475
34	3 children.....	21,775	...	21,775	20,780	...	20,775
35	4 or more children.....	8,485	...	8,485	8,065	...	8,065
36	Women not in census families	44,650	...	44,650	42,010	...	42,010

See note(s) and footnote(s) on foldout at end of publication.

Tableau 5. (fin)

**Certaines caractéristiques de la population non immigrante et de la population immigrante selon la période d'immigration, Nouveau-Brunswick, recensement de 1986 - données-échantillon (20%)**

Immigrant population Population immigrante			Period of immigration - Période d'immigration			Certaines caractéristiques	N°
Total	Males - Sexe masculin	Females - Sexe féminin	Before 1946 - Avant 1946				
			Total	Males - Sexe masculin	Females - Sexe féminin		
						selon la catégorie de travailleurs	
13,735	7,945	5,790	1,190	740	445	Toutes les catégories de travailleurs (25).....	1
12,425	7,090	5,335	1,040	635	405	Travailleurs rémunérés.....	2
11,920	6,680	5,240	980	580	400	Employé(e)s.....	3
505	415	95	60	55	5	Travailleurs autonomes (constitué en société)...	4
1,195	840	355	120	105	20	Travailleurs autonomes (non constitué en société).....	5
120	15	105	25	5	25	Travailleurs familiaux non rémunérés.....	6
						Revenu total (30)	
						selon la tranche de revenu en 1985	
20,715	10,330	10,385	4,760	2,090	2,675	Population de 15 ans et plus ayant un revenu.....	7
1,135	340	790	70	25	45	Moins de \$1,000 (31).....	8
1,865	530	1,130	150	45	105	\$ 1,000 - \$ 2,999.....	9
1,465	395	1,065	345	45	300	3,000 - 4,999.....	10
1,850	580	1,270	505	165	340	5,000 - 6,999.....	11
3,330	1,090	2,240	1,585	495	1,090	7,000 - 9,999.....	12
2,840	1,245	1,590	770	375	400	10,000 - 14,999.....	13
1,955	1,105	850	415	235	180	15,000 - 19,999.....	14
1,450	975	475	275	190	85	20,000 - 24,999.....	15
1,115	765	350	180	125	55	25,000 - 29,999.....	16
980	720	255	150	120	30	30,000 - 34,999.....	17
2,940	2,580	350	320	275	45	35,000 et plus.....	18
\$ 17,732	\$ 24,791	\$ 10,706	\$ 14,190	\$ 19,442	\$ 10,085	Revenu moyen.....	19
\$ 11,294	\$ 19,454	\$ 7,822	\$ 9,237	\$ 13,052	\$ 7,907	Revenu médian.....	20
279	482	202	467	927	334	Erreur type du revenu moyen.....	21
						Revenu d'emploi (32)	
						selon le travail en 1985	
6,930	4,715	2,215	620	415	200	Travaillé toute l'année à plein temps (33).....	22
\$ 29,056	\$ 33,511	\$ 19,557	\$ 28,135	\$ 32,391	\$ 19,239	Revenu moyen d'emploi.....	23
490	642	491	1,887	2,633	1,315	Erreur type du revenu moyen d'emploi.....	24
6,965	3,235	3,735	625	360	260	Travaillé une partie de l'année ou à temps partiel (34)	25
\$ 10,310	\$ 14,468	\$ 6,709	\$ 11,330	\$ 14,275	\$ 7,225	Revenu moyen d'emploi.....	26
374	720	263	994	1,553	765	Erreur type du revenu moyen d'emploi.....	27
						Femmes selon la situation des particuliers dans la famille et la présence d'enfants	
13,350	...	13,355	2,995	...	2,990	Femmes de 15 ans et plus dans les ménages privés.....	28
10,710	...	10,710	1,640	...	1,635	Femmes dans les familles de recensement.....	29
4,940	...	4,945	1,040	...	1,040	Sans enfants à la maison (35)	30
5,770	...	5,770	595	...	600	Avec enfants à la maison (36)	31
2,070	...	2,070	420	...	420	1 enfant.....	32
2,285	...	2,290	125	...	125	2 enfants.....	33
995	...	995	25	...	30	3 enfants.....	34
415	...	415	20	...	25	4 enfants ou plus.....	35
2,640	...	2,645	1,355	...	1,355	Femmes hors familles de recensement.....	36

Voir note et renvoi (s) sur l'encart à la fin de la publication.

Table 5. (concluded)

**Selected Characteristics of the Non-immigrant Population and of the Immigrant Population by Period of Immigration, for New Brunswick, 1986 Census - 20% Sample Data**

No.	Selected characteristics	Period of immigration - Période d'immigration					
		1946 - 1955			1967 - 1977		
		Total	Males - Sexe masculin	Females - Sexe féminin	Total	Males - Sexe masculin	Females - Sexe féminin
	<b>by class of worker</b>						
1	All classes of worker (25).....	5,440	3,180	2,260	5,270	2,955	2,315
2	Paid workers.....	4,910	2,835	2,075	4,835	2,690	2,150
3	Employees.....	4,665	2,640	2,020	4,680	2,560	2,120
4	Self-employed (incorporated).....	240	190	45	160	130	30
5	Self-employed (unincorporated).....	490	345	145	405	260	140
6	Unpaid family workers.....	45	-	45	25	-	30
	<b>Total income (30)</b>						
	<b>by 1985 income group</b>						
	<b>Population 15 years and over with income.....</b>	<b>7,490</b>	<b>3,805</b>	<b>3,685</b>	<b>6,340</b>	<b>3,330</b>	<b>3,010</b>
7	Under \$1,000 (31).....	320	75	245	545	185	365
8	\$ 1,000 - \$ 2,999.....	450	55	395	750	315	440
9	3,000 - 4,999.....	470	125	350	485	155	330
10	5,000 - 6,999.....	590	150	445	550	195	355
11	7,000 - 9,999.....	890	280	615	695	265	425
12	10,000 - 14,999.....	965	395	570	745	310	440
13	15,000 - 19,999.....	815	385	430	545	340	205
14	20,000 - 24,999.....	675	450	220	380	245	135
15	25,000 - 29,999.....	500	365	135	320	210	115
16	30,000 - 34,999.....	415	295	120	330	245	85
17	35,000 and over.....	1,395	1,230	170	990	870	115
18	Average income.....	\$ 20,786	\$ 29,273	\$ 12,035	\$ 17,858	\$ 24,753	\$ 10,237
19	Median income.....	\$ 15,306	\$ 24,830	\$ 8,829	\$ 10,978	\$ 18,680	\$ 7,086
20	Standard error of average income.....	506	848	357	536	887	405
	<b>Employment income (32)</b>						
	<b>by work activity in 1985</b>						
22	Worked full year, full time (33)	3,100	2,130	970	2,370	1,565	805
23	Average employment income.....	\$ 30,095	\$ 34,218	\$ 21,061	\$ 29,712	\$ 35,396	\$ 18,658
24	Standard error of average employment income.....	650	820	767	959	1,299	822
25	Worked part year or part time (34).....	2,340	1,040	1,300	3,100	1,460	1,640
26	Average employment income.....	\$ 12,652	\$ 18,622	\$ 7,883	\$ 9,535	\$ 13,345	\$ 6,154
27	Standard error of average employment income.....	720	1,447	430	583	1,104	437
	<b>Women by census family status and presence of children</b>						
28	Women 15 years and over in private households.....	4,590	...	4,580	4,100	...	4,095
29	Women in census families.....	3,875	...	3,870	3,710	...	3,710
30	With no children at home (35).....	1,600	...	1,605	1,705	...	1,710
31	With children at home (36)	2,270	...	2,270	2,005	...	2,005
32	1 child.....	835	...	830	495	...	500
33	2 children.....	895	...	895	885	...	880
34	3 children.....	420	...	420	435	...	435
35	4 or more children.....	125	...	125	185	...	190
36	Women not in census families	715	...	710	390	...	385

See note(s) and footnote(s) on foldout at end of publication.



Tableau 5. (fin)

**Certaines caractéristiques de la population non immigrante et de la population immigrante selon la période d'immigration, Nouveau-Brunswick, recensement de 1986 - données-échantillon (20%)**

Period of immigration - Période d'immigration						Certaines caractéristiques	N°
1978 - 1982			1983 - 1985 (1)				
Total	Males - Sexe masculin	Females - Sexe féminin	Total	Males - Sexe masculin	Females - Sexe féminin		
						selon la catégorie de travailleurs	
						Toutes les catégories de travailleurs (25).....	1
1,330	750	575	515	330	185	Travailleurs rémunérés.....	2
1,185	650	535	455	285	170	Employé(e)s.....	3
1,165	630	540	435	270	165	Travailleurs autonomes (constitué en société)...	4
20	20	-	20	20	5	Travailleurs autonomes (non constitué en société).....	5
135	95	30	50	35	15	Travailleurs familiaux non rémunérés.....	6
5	-	5	10	10	5		
						Revenu total (30)	
						selon la tranche de revenu en 1985	
						Population de 15 ans et plus ayant un revenu.....	7
1,620	815	805	505	295	XXX	Moins de \$1,000 (31).....	8
145	35	105	65	25		\$ 1,000 - \$ 2,999.....	9
215	70	145	100	50		3,000 - 4,999.....	10
100	35	65	55	35		5,000 - 6,999.....	11
145	45	95	60	25		7,000 - 9,999.....	12
135	50	85	25	5		10,000 - 14,999.....	13
290	130	160	60	35		15,000 - 19,999.....	14
145	110	35	35	35		20,000 - 24,999.....	15
105	80	20	20	5		25,000 - 29,999.....	16
105	60	45	5	5		30,000 - 34,999.....	17
45	35	15	35	25		35,000 et plus.....	18
185	160	25	55	45		Revenu moyen.....	19
\$ 14,805	\$ 20,187	\$ 9,330	\$ 13,637	\$ 18,106		Revenu médian.....	20
\$ 10,754	\$ 17,446	\$ 6,547	\$ 6,216	\$ 10,555		Erreur type du revenu moyen.....	21
696	1,090	668	1,602	2,466			
						Revenu d'emploi (32)	
						selon le travail en 1985	
						Travaillé toute l'année à plein temps (33).....	22
690	490	205	145	110		Revenu moyen d'emploi.....	23
\$ 23,701	\$ 26,344	\$ 17,338	\$ 25,654	\$ 29,337		Erreur type du revenu moyen d'emploi.....	24
1,095	1,348	1,475	3,511	4,239			
						Travaillé une partie de l'année ou à temps partiel (34)	25
655	235	420	250	135		Revenu moyen d'emploi.....	26
\$ 6,522	\$ 8,277	\$ 5,538	\$ 5,406	\$ 6,215		Erreur type du revenu moyen d'emploi.....	27
611	1,165	675	801	1,315			
						Femmes selon la situation des particuliers dans la famille et la présence d'enfants	
						Femmes de 15 ans et plus dans les ménages privés.....	28
1,155	...	1,155	525	...	525	Femmes dans les familles de recensement.....	29
1,030	...	1,030	465	...	465		
375	...	375	215	...	215	Sans enfants à la maison (35)	30
655	...	650	245	...	245	Avec enfants à la maison (36)	31
180	...	175	140	...	140	1 enfant.....	32
325	...	325	60	...	55	2 enfants.....	33
75	...	75	40	...	40	3 enfants.....	34
75	...	75	10	...	10	4 enfants ou plus.....	35
125	...	125	60	...	60	Femmes hors familles de recensement.....	36

Voir note et renvoi(s) sur l'encart à la fin de la publication.



Table 6. Selected Characteristics of the Non-immigrant Population and the Immigrant Population by Period of Immigration, for Quebec, 1986 Census

Tableau 6. Certaines caractéristiques de la population non immigrante et de la population immigrante selon la période d'immigration, Québec, recensement de 1986

Table 6.

**Selected Characteristics of the Non-immigrant Population and of the Immigrant Population by Period of Immigration, for Quebec, 1986 Census - 20% Sample Data**

No.	Selected characteristics	Total population Population totale			Non-immigrant population Population non immigrante		
		Total	Males Sexe masculin	Females Sexe féminin	Total	Males Sexe masculin	Females Sexe féminin
1	Total population (non-institutional) (2) .....	6,454,490	3,169,465	3,285,025	5,827,355	2,905,980	3,021,380
	by age						
2	0 - 4 years .....	431,950	221,350	210,605	428,125	219,435	208,685
3	5 - 9 years .....	469,820	241,395	228,425	459,835	236,290	223,550
4	10 - 14 years .....	437,720	224,320	213,405	420,260	215,550	204,710
5	15 - 19 years .....	473,180	241,980	231,200	449,145	229,625	219,520
6	20 - 24 years .....	582,985	292,860	290,125	550,665	276,460	274,200
7	25 - 34 years .....	1,191,520	589,910	601,610	1,103,720	546,330	557,390
8	35 - 44 years .....	979,030	486,460	492,570	869,505	429,355	440,155
9	45 - 54 years .....	681,140	335,430	345,710	594,015	289,420	304,600
10	55 - 64 years .....	608,450	287,405	321,050	530,435	248,435	282,000
11	65 - 74 years .....	398,250	173,055	225,195	354,825	152,990	201,835
12	75 years and over .....	200,435	75,315	125,125	166,825	62,085	104,740
	by marital status						
13	Single (never married), total .....	2,808,745	1,471,285	1,337,455	2,683,220	1,403,625	1,279,595
14	Single (never married), 15 years and over .....	1,469,250	784,230	685,020	1,375,005	732,355	642,645
15	Married (includes separated) ..	3,159,100	1,570,775	1,588,320	2,814,000	1,388,655	1,425,345
16	Widowed .....	287,660	48,060	239,605	250,260	42,135	208,125
17	Divorced .....	198,985	79,340	119,645	179,875	71,565	108,315
	by mother tongue						
18	Single responses .....	6,233,035	3,054,460	3,178,575	5,761,365	2,820,085	2,941,275
19	English .....	575,005	278,865	296,140	488,130	239,635	248,495
20	French .....	5,251,815	2,570,045	2,681,770	5,150,630	2,519,540	2,631,090
21	Non-official languages .....	406,220	205,550	200,665	122,605	60,915	61,690
22	Italian .....	123,280	63,680	59,605	46,425	23,270	23,150
23	Greek .....	41,495	21,010	20,485	15,970	8,070	7,895
24	Spanish .....	26,410	13,045	13,370	3,300	1,680	1,620
25	Portuguese .....	24,055	11,920	12,135	5,280	2,580	2,705
26	Other languages .....	190,975	95,900	95,070	51,630	25,320	26,315
27	Multiple responses .....	221,455	115,005	106,450	165,990	85,890	80,100
	by home language						
28	Single responses .....	6,174,065	3,027,675	3,146,395	5,729,435	2,806,485	2,922,960
29	English .....	676,050	330,230	345,820	546,065	266,965	279,095
30	French .....	5,223,370	2,562,340	2,661,035	5,106,610	2,500,170	2,606,435
31	Non-official languages .....	274,645	135,100	139,540	76,770	39,350	37,420
32	Italian .....	82,555	41,085	41,470	24,260	12,575	11,685
33	Greek .....	30,880	15,330	15,550	10,650	5,560	5,085
34	Spanish .....	19,435	9,405	10,030	2,745	1,435	1,315
35	Portuguese .....	18,250	8,950	9,295	3,995	2,005	1,985
36	Other languages .....	123,525	60,325	63,190	35,120	17,775	17,345
37	Multiple responses .....	280,425	141,795	138,630	197,920	99,495	98,425
	by official language						
38	English only .....	369,065	172,320	196,745	238,240	112,570	125,670
39	French only .....	3,808,560	1,763,765	2,044,795	3,681,580	1,705,720	1,975,855
40	Both English and French .....	2,226,750	1,213,815	1,012,930	1,989,640	1,078,415	911,225
41	Neither English nor French .....	50,120	19,560	30,555	17,895	9,270	8,630
	by ethnic origin						
42	Single origins .....	6,010,010	2,954,630	3,055,380	5,533,670	2,715,675	2,817,990
43	British (3) .....	319,555	155,185	164,365	282,125	138,865	143,265
44	French (4) .....	5,015,565	2,455,560	2,560,000	4,953,525	2,424,370	2,529,155
45	Italian .....	163,880	85,535	78,340	78,815	40,635	38,180
46	Jewish .....	81,195	40,460	40,735	51,065	25,675	25,385
47	Greek .....	47,450	24,445	23,005	20,170	10,450	9,715
48	Black (5) .....	37,420	17,410	20,005	12,080	6,130	5,950
49	Portuguese .....	29,700	14,990	14,715	8,210	4,160	4,050
50	Other single origins .....	315,260	161,050	154,205	127,690	65,385	62,300
51	Multiple origins (8) .....	444,480	214,830	229,645	393,690	190,300	203,385

See note(s) and footnote(s) on foldout at end of publication.

Tableau 6.

Certaines caractéristiques de la population non immigrante et de la population immigrante selon la période d'immigration, Québec, recensement de 1986 - données-échantillon (20%)

Immigrant population Population immigrante			Period of immigration - Période d'immigration			Certaines caractéristiques	N°
			Before 1946 - Avant 1946				
Total	Males - Sexe masculin	Females - Sexe féminin	Total	Males - Sexe masculin	Females - Sexe féminin		
527,130	263,485	263,645	38,675	16,065	22,605	Population totale (sauf les pensionnaires d'institution) (2)	1
						selon l'âge	
3,830	1,910	1,920	...	...	...	0 - 4 ans.....	2
9,985	5,105	4,880	...	...	...	5 - 9 ans.....	3
17,465	8,770	8,695	...	...	...	10 - 14 ans.....	4
24,035	12,355	11,680	...	...	...	15 - 19 ans.....	5
32,320	16,395	15,930	...	...	...	20 - 24 ans.....	6
87,800	43,580	44,225	...	...	...	25 - 34 ans.....	7
109,520	57,105	52,415	430	205	230	35 - 44 ans.....	8
87,125	46,015	41,115	1,385	645	740	45 - 54 ans.....	9
78,015	38,965	39,050	9,485	4,380	5,105	55 - 64 ans.....	10
43,425	20,060	23,360	9,810	4,150	5,665	65 - 74 ans.....	11
33,610	13,225	20,385	17,555	6,690	10,875	75 ans et plus.....	12
						selon l'état matrimonial	
125,525	67,660	57,865	3,155	1,190	1,970	Célibataires (jamais marié(e)s), total.....	13
94,250	51,875	42,370	3,155	1,190	1,970	Célibataires (jamais marié(e)s), 15 ans et plus.....	14
345,095	182,120	162,975	21,660	12,335	9,325	Marié(e)s (comprend les séparé(e)s).....	15
37,400	5,920	31,475	12,775	2,135	10,645	Veufs (ves).....	16
19,110	7,775	11,330	1,075	405	670	Divorcé(e)s.....	17
						selon la langue maternelle	
471,670	234,375	237,295	35,470	14,605	20,865	Réponses uniques.....	18
86,875	39,230	47,640	15,330	6,105	9,225	Anglais.....	19
101,185	50,505	50,680	9,935	3,995	5,940	Français.....	20
283,615	144,640	138,975	10,200	4,505	5,700	Langues non officielles.....	21
76,860	40,410	36,455	1,395	690	710	Italien.....	22
25,530	12,940	12,590	180	85	90	Grec.....	23
23,115	11,360	11,750	75	20	55	Espagnol.....	24
18,775	9,340	9,435	50	20	35	Portugais.....	25
139,340	70,590	68,755	8,495	3,690	4,810	Autres langues.....	26
55,465	29,115	26,350	3,200	1,465	1,740	Réponses multiples.....	27
						selon la langue parlée à la maison	
444,625	221,190	223,435	34,555	14,320	20,240	Réponses uniques.....	28
129,990	63,270	66,720	20,135	8,315	11,825	Anglais.....	29
116,765	62,165	54,595	11,030	4,675	6,350	Français.....	30
197,875	95,755	102,120	3,390	1,325	2,060	Langues non officielles.....	31
58,295	28,515	29,785	690	260	425	Italien.....	32
20,235	9,770	10,460	70	30	45	Grec.....	33
16,665	7,970	8,715	25	5	20	Espagnol.....	34
14,260	6,950	7,310	40	15	25	Portugais.....	35
88,405	42,550	45,855	2,560	1,015	1,545	Autres langues.....	36
82,505	42,295	40,210	4,115	1,745	2,370	Réponses multiples.....	37
						selon la langue officielle	
130,825	59,750	71,070	17,070	6,085	10,985	Anglais seulement.....	38
126,980	58,040	68,940	5,710	2,015	3,690	Français seulement.....	39
237,105	135,400	101,705	15,465	7,820	7,645	Anglais et français.....	40
32,220	10,290	21,925	425	135	290	Ni l'anglais ni le français.....	41
						selon l'origine ethnique	
476,345	238,955	237,385	34,820	14,460	20,365	Origines uniques.....	42
37,425	16,325	21,100	9,740	3,650	6,085	Britannique (3).....	43
62,045	31,195	30,850	10,040	4,070	5,970	Français (4).....	44
85,065	44,900	40,160	1,735	860	875	Italien.....	45
30,130	14,780	15,350	6,280	2,785	3,490	Juif.....	46
27,280	13,990	13,290	180	80	100	Grec.....	47
25,340	11,275	14,065	170	90	80	Noir (6).....	48
21,490	10,825	10,660	50	25	25	Portugais.....	49
187,575	95,670	91,905	6,630	2,900	3,730	Autres origines uniques.....	50
50,795	24,530	26,260	3,850	1,610	2,240	Origines multiples (8).....	51

Voir note et renvoi(s) sur l'encart à la fin de la publication.

Table 6.

**Selected Characteristics of the Non-immigrant Population and of the Immigrant Population by Period of Immigration, for Quebec, 1986 Census - 20% Sample Data**

No.	Selected characteristics	Period of immigration - Période d'immigration					
		1946 - 1966			1967 - 1977		
		Total	Males - Sexe masculin	Females - Sexe féminin	Total	Males - Sexe masculin	Females - Sexe féminin
1	Total population (non-institutional) (2).....	210,835	108,455	102,380	161,470	81,260	80,210
	by age						
2	0 - 4 years.....	...	...	...	...	...	...
3	5 - 9 years.....	...	...	...	470	235	235
4	10 - 14 years.....	...	...	...	7,785	3,875	3,910
5	15 - 19 years.....	145	80	65	14,090	7,065	7,025
6	20 - 24 years.....	5,740	2,795	2,940	13,595	6,925	6,675
7	25 - 34 years.....	22,440	11,660	10,780	31,245	14,790	16,455
8	35 - 44 years.....	39,775	20,150	19,620	52,630	28,000	24,635
9	45 - 54 years.....	55,730	29,330	26,400	22,825	12,570	10,250
10	55 - 64 years.....	51,910	27,365	24,545	10,030	4,730	5,295
11	65 - 74 years.....	24,275	12,320	11,955	5,600	2,060	3,540
12	75 years and over.....	10,820	4,755	6,065	3,210	1,015	2,200
	by marital status						
13	Single (never married), total.	21,240	12,160	9,080	47,870	25,175	22,700
14	Single (never married), 15 years and over.....	21,235	12,155	9,080	39,615	21,065	18,550
15	Married (includes separated)...	166,610	89,990	76,615	100,815	52,735	48,080
16	Widowed.....	14,195	2,550	11,640	5,935	650	5,285
17	Divorced.....	8,795	3,755	5,040	6,850	2,700	4,150
	by mother tongue						
18	Single responses.....	192,820	98,725	94,095	143,435	71,790	71,650
19	English.....	28,950	13,230	15,725	29,285	13,770	15,520
20	French.....	31,265	16,700	14,565	37,545	19,005	18,540
21	Non-official languages.....	132,605	68,800	63,805	76,605	39,010	37,595
22	Italian.....	61,510	32,485	29,025	12,060	6,250	5,810
23	Greek.....	14,570	7,395	7,180	9,150	4,650	4,500
24	Spanish.....	3,130	1,505	1,630	9,205	4,680	4,525
25	Portuguese.....	5,760	3,015	2,750	10,055	4,860	5,195
26	Other languages.....	47,630	24,400	23,230	36,135	18,575	17,560
27	Multiple responses.....	18,010	9,725	8,285	18,040	9,475	8,560
	by home language						
28	Single responses.....	180,430	92,370	88,055	134,260	67,405	66,860
29	English.....	56,405	28,380	28,025	37,730	18,755	18,975
30	French.....	39,825	23,075	16,755	42,340	22,465	19,875
31	Non-official languages.....	84,195	40,910	43,285	54,190	26,185	28,005
32	Italian.....	46,755	22,960	23,790	9,240	4,470	4,775
33	Greek.....	11,335	5,510	5,825	7,440	3,560	3,875
34	Spanish.....	1,700	835	860	6,145	2,945	3,205
35	Portuguese.....	3,590	1,775	1,815	7,980	3,850	4,130
36	Other languages.....	20,820	9,825	10,990	23,380	11,355	12,015
37	Multiple responses.....	30,405	16,085	14,320	27,215	13,860	13,355
	by official language						
38	English only.....	55,755	25,250	30,500	34,270	16,220	18,045
39	French only.....	39,460	18,810	20,650	37,765	16,475	21,290
40	Both English and French.....	102,880	60,410	42,470	81,495	46,355	35,140
41	Neither English nor French....	12,745	3,980	6,765	7,945	2,210	5,740
	by ethnic origin						
42	Single origins.....	194,900	100,475	94,425	142,510	71,985	70,525
43	British (3).....	14,720	6,430	8,285	8,650	4,160	4,490
44	French (4).....	22,780	12,285	10,495	19,655	10,195	9,470
45	Italian.....	67,305	35,730	31,575	13,780	7,170	6,610
46	Jewish.....	12,765	6,295	6,475	7,415	3,835	3,580
47	Greek.....	15,565	7,975	7,590	9,780	5,050	4,730
48	Black (6).....	2,450	1,060	1,385	13,590	6,025	7,565
49	Portuguese.....	6,705	3,530	3,170	11,565	5,675	5,885
50	Other single origins.....	52,610	27,165	25,445	58,075	29,870	28,200
51	Multiple origins (8).....	15,930	7,975	7,955	18,960	9,275	9,685

See note(s) and footnote(s) on foldout at end of publication.

Tableau 6.

Certaines caractéristiques de la population non immigrante et de la population immigrante selon la période d'immigration, Québec, recensement de 1986 - données-échantillon (20%)

Period of immigration - Période d'immigration						Certaines caractéristiques	N°
1978 - 1982			1983 - 1986 (1)				
Total	Males - Sexe masculin	Females - Sexe féminin	Total	Males - Sexe masculin	Females - Sexe féminin		
74,690	37,030	37,655	41,465	20,675	20,780	Population totale (sauf les pensionnaires d'institution) (2)	1
						<b>selon l'âge</b>	
690	365	315	3,140	1,540	1,605	0 - 4 ans.....	2
6,295	3,250	3,050	3,215	1,620	1,590	5 - 9 ans.....	3
6,640	3,415	3,230	3,040	1,480	1,560	10 - 14 ans.....	4
6,610	3,530	3,080	3,195	1,685	1,510	15 - 19 ans.....	5
7,340	3,790	3,550	5,645	2,885	2,760	20 - 24 ans.....	6
22,065	10,780	11,295	12,050	6,355	5,695	25 - 34 ans.....	7
11,810	6,255	5,555	4,875	2,500	2,380	35 - 44 ans.....	8
4,960	2,545	2,435	2,215	925	1,290	45 - 54 ans.....	9
4,335	1,610	2,725	2,250	875	1,380	55 - 64 ans.....	10
2,540	1,000	1,545	1,200	540	660	65 - 74 ans.....	11
1,380	495	885	640	280	360	75 ans et plus.....	12
						<b>selon l'état matrimonial</b>	
33,025	17,960	15,065	20,235	11,180	9,050	Célibataires (jamais marié(e)s), total.....	13
19,395	10,925	8,475	10,840	6,540	4,295	Célibataires (jamais marié(e)s), 15 ans et plus.....	14
36,955	18,060	18,900	19,050	9,000	10,050	Marié(e)s (comprend les séparé(e)s).....	15
2,965	360	2,610	1,530	230	1,300	Veufs (ves).....	16
1,740	655	1,080	645	260	385	Divorcé(e)s.....	17
						<b>selon la langue maternelle</b>	
64,150	31,620	32,530	35,795	17,640	18,155	Réponses uniques.....	18
8,375	3,775	4,605	4,920	2,355	2,570	Anglais.....	19
15,590	7,605	7,985	6,855	3,200	3,645	Français.....	20
40,180	20,240	19,940	24,020	12,085	11,940	Langues non officielles.....	21
1,380	730	645	510	250	260	Italien.....	22
1,220	590	630	405	220	185	Grec.....	23
5,550	2,690	2,860	5,150	2,475	2,680	Espagnol.....	24
2,150	1,065	1,085	760	385	370	Portugais.....	25
29,880	15,165	14,715	17,190	8,755	8,435	Autres langues.....	26
10,540	5,415	5,125	5,670	3,035	2,640	Réponses multiples.....	27
						<b>selon la langue parlée à la maison</b>	
60,710	29,990	30,720	34,670	17,110	17,565	Réponses uniques.....	28
10,015	4,960	5,060	5,695	2,860	2,840	Anglais.....	29
16,245	8,325	7,915	7,325	3,630	3,695	Français.....	30
34,455	16,710	17,745	21,645	10,625	11,030	Langues non officielles.....	31
1,135	595	540	475	225	250	Italien.....	32
1,035	480	560	350	190	160	Grec.....	33
4,355	2,100	2,260	4,460	2,090	2,365	Espagnol.....	34
1,875	940	935	765	365	400	Portugais.....	35
26,045	12,595	13,450	15,600	7,760	7,850	Autres langues.....	36
13,975	7,040	6,940	6,790	3,570	3,230	Réponses multiples.....	37
						<b>selon la langue officielle</b>	
12,835	6,255	6,580	10,895	5,935	4,960	Anglais seulement.....	38
29,715	14,090	15,625	14,335	6,655	7,685	Français seulement.....	39
26,860	15,040	11,820	10,415	5,775	4,635	Anglais et français.....	40
5,280	1,650	3,630	5,825	2,315	3,515	Ni l'anglais ni le français.....	41
						<b>selon l'origine ethnique</b>	
67,010	33,290	33,725	37,095	18,750	18,345	Origines uniques.....	42
2,945	1,420	1,525	1,375	660	710	Britannique(3).....	43
6,435	3,085	3,350	3,135	1,565	1,570	Français(4).....	44
1,660	860	800	580	285	300	Italien.....	45
2,445	1,245	1,200	1,220	620	600	Juif.....	46
1,295	620	675	450	260	190	Grec.....	47
6,035	2,645	3,390	3,095	1,455	1,640	Noir(6).....	48
2,315	1,155	1,160	860	435	425	Portugais.....	49
43,875	22,260	21,620	26,380	13,470	12,910	Autres origines uniques.....	50
7,680	3,745	3,935	4,375	1,925	2,445	Origines multiples(8).....	51

Voir nota et renvoi(s) sur l'encart à la fin de la publication.

Table 6. (continued)

**Selected Characteristics of the Non-immigrant Population and of the Immigrant Population by Period of Immigration, for Quebec, 1986 Census - 20% Sample Data**

No.	Selected characteristics	Total population Population totale			Non-immigrant population Population non immigrante		
		Total	Males - Sexe masculin	Females - Sexe féminin	Total	Males - Sexe masculin	Females - Sexe féminin
	<b>by citizenship</b>						
1	Canadian citizenship(9).....	6,334,055	3,113,320	3,220,740	5,927,355	2,905,980	3,021,380
2	Citizenship other than Canadian(10).....	120,430	56,145	64,290	...	...	...
	<b>by place of birth</b>						
3	Born in Canada.....	5,923,330	2,903,920	3,019,410	5,921,800	2,903,235	3,018,565
4	Born outside Canada.....	531,155	265,540	265,615	5,555	2,735	2,815
5	United States of America.....	36,210	15,805	20,405	1,460	720	745
6	Caribbean and Bermuda.....	48,110	20,850	27,260	170	75	95
7	South and Central America...	24,425	11,870	12,555	190	90	105
8	Germany(11).....	15,740	7,460	8,280	1,185	580	605
9	Italy.....	84,550	44,905	39,645	255	160	90
10	Poland.....	19,450	9,760	9,690	40	20	25
11	United Kingdom.....	32,340	14,085	18,260	350	160	190
12	Other Europe(12).....	148,990	76,315	72,680	1,270	665	610
13	Africa and Middle East(13)...	55,840	30,850	24,985	355	150	210
14	India.....	8,460	4,450	4,010	45	5	35
15	Other Asia(14).....	55,200	28,315	26,885	185	95	90
16	Other(15).....	1,825	865	955	45	25	25
	<b>by age at immigration</b>						
17	0 - 4 years.....	70,620	34,580	36,040	...	...	...
18	5 - 19 years.....	140,930	69,915	71,015	...	...	...
19	20 - 39 years.....	256,010	133,480	122,525	...	...	...
20	40 years and over.....	59,580	25,505	34,070	...	...	...
	<b>by mobility status</b>						
21	Population 5 years and over...	6,017,415	2,945,190	3,072,230	5,494,520	2,683,770	2,810,745
22	Non-movers.....	3,549,040	1,748,525	1,800,515	3,262,710	1,607,370	1,655,345
23	Movers.....	2,468,380	1,196,665	1,271,710	2,231,805	1,076,405	1,155,405
24	Non-migrants(16).....	1,422,265	683,245	739,015	1,299,660	621,785	677,875
25	Migrants(17).....	1,046,115	513,415	532,695	932,145	454,620	477,525
26	From same province.....	906,760	442,750	464,015	858,585	417,325	441,260
27	From different province.....	66,915	34,460	32,455	58,890	29,985	28,905
28	From outside Canada.....	72,435	36,210	36,230	14,670	7,300	7,365
	<b>by highest level of schooling</b>						
29	Population 15 years and over..	5,114,990	2,482,405	2,632,585	4,619,135	2,234,700	2,384,435
30	Less than Grade 9(18).....	1,223,120	555,835	667,290	1,076,970	492,855	584,120
	Grades 9 - 13						
31	-Without secondary certificate.....	1,013,365	488,505	524,865	939,840	453,975	485,865
32	-With secondary certificate	803,690	346,130	457,560	746,965	321,425	425,545
33	Trades certificate or diploma	213,910	120,480	93,425	201,365	112,880	88,490
	Other non-university education only(19)						
34	-Without certificate.....	391,415	198,765	192,650	361,165	183,365	177,800
35	-With certificate(20).....	654,525	323,270	331,255	600,505	294,090	306,420
	University(21)						
36	-Without degree.....	375,555	188,210	187,350	324,360	159,545	164,815
37	-With degree.....	439,410	261,205	178,205	367,960	216,580	151,390

See note(s) and footnote(s) on foldout at end of publication.



Tableau 6. (suite)

Certaines caractéristiques de la population non immigrante et de la population immigrante selon la période d'immigration, Québec, recensement de 1986 - données-échantillon (20%)

Immigrant population Population immigrante			Period of immigration - Période d'immigration			Certaines caractéristiques	N°
Total	Males - Sexe masculin	Females - Sexe féminin	Before 1946 - Avant 1946				
			Total	Males - Sexe masculin	Females - Sexe féminin		
						<b>selon la citoyenneté</b>	
406,700	207,340	199,360	35,705	15,055	20,650	Citoyenneté canadienne (9).....	1
120,430	56,145	64,285	2,985	1,010	1,955	Citoyenneté autre que canadienne (10).....	2
						<b>selon le lieu de naissance</b>	
1,530	685	845	200	75	125	Née au Canada.....	3
525,600	262,800	262,800	38,470	15,985	22,485	Née à l'extérieur du Canada...	4
34,755	15,085	19,665	12,725	5,145	7,585	États-Unis d'Amérique.....	5
47,940	20,775	27,170	320	145	175	Caraïbes et Bermudes.....	6
24,235	11,780	12,455	125	65	60	Amérique du Sud et Amérique centrale.....	7
14,555	6,880	7,675	710	360	345	Allemagne (11).....	8
84,300	44,745	39,555	1,725	870	850	Italie.....	9
19,410	9,740	9,670	3,980	1,840	2,145	Pologne.....	10
31,990	13,925	18,065	8,915	3,235	5,680	Royaume-Uni.....	11
147,725	75,655	72,070	9,040	3,890	5,155	Autres Europes (12).....	12
55,480	30,705	24,780	385	135	250	Afrique et Moyen-Orient (13).....	13
8,420	4,445	3,975	70	40	35	Inde.....	14
55,015	28,220	26,795	385	220	170	Autres Asies (14).....	15
1,780	845	935	80	50	30	Autres (15).....	16
						<b>selon l'âge à l'immigration</b>	
70,615	34,580	36,040	14,130	5,895	8,235	0 - 4 ans.....	17
140,930	69,920	71,010	16,080	7,030	9,050	5 - 19 ans.....	18
256,010	133,485	122,525	8,335	3,105	5,225	20 - 39 ans.....	19
59,585	25,505	34,070	125	35	90	40 ans et plus.....	20
						<b>selon la mobilité</b>	
522,885	261,415	261,480	38,670	16,065	22,605	Population de 5 ans et plus... Personnes n'ayant pas déménagé.....	21
286,330	141,155	145,175	30,420	12,725	17,700	Personnes ayant déménagé... Non-migrants (16).....	22
236,570	120,265	116,305	8,250	3,340	4,910	Migrants (17).....	23
122,605	61,460	61,145	5,275	2,095	3,175	De la même province.....	24
113,970	58,800	55,170	2,975	1,240	1,730	D'une province différente	25
48,175	25,420	22,755	2,415	1,015	1,400	De l'extérieur du Canada	26
8,020	4,475	3,550	350	155	190		27
57,765	28,905	28,860	210	65	140		28
						<b>selon le plus haut niveau de scolarité atteint</b>	
485,855	247,705	248,150	38,670	16,060	22,605	Population de 15 ans et plus.. N'ayant pas atteint la 9e année (18).....	29
146,150	62,985	83,165	18,305	6,990	11,320	9e - 13e année -Sans certificat d'études secondaires.....	30
73,525	34,535	38,995	7,265	2,840	4,425	-Avec certificat d'études secondaires.....	31
56,725	24,710	32,015	3,545	1,305	2,245	Certificat ou diplôme d'une école de métiers.....	32
12,540	7,605	4,940	645	410	230	Autres études non universitaires seulement (19) -Sans certificat.....	33
30,250	15,400	14,850	2,155	890	1,260	-Avec certificat (20).....	34
54,020	29,180	24,835	2,485	1,090	1,395	Études universitaires (21) -Sans grade.....	35
51,200	28,665	22,535	2,040	1,030	1,015	-Avec grade.....	36
71,445	44,630	26,815	2,230	1,515	715		37

Voir note et renvoi(s) sur l'encart à la fin de la publication.

Table 6. (continued)

**Selected Characteristics of the Non-immigrant Population and of the Immigrant Population by Period of Immigration, for Quebec, 1986 Census - 20% Sample Data**

No.	Selected characteristics	Period of immigration - Période d'immigration					
		1946 - 1966			1967 - 1977		
		Total	Males - Sexe masculin	Females - Sexe féminin	Total	Males - Sexe masculin	Females - Sexe féminin
	<b>by citizenship</b>						
1	Canadian citizenship(9).....	187,955	98,750	89,205	132,085	67,920	64,170
2	Citizenship other than Canadian (10).....	22,880	9,705	13,175	29,385	13,350	16,040
	<b>by place of birth</b>						
3	Born in Canada.....	595	255	340	430	210	215
4	Born outside Canada.....	210,240	108,200	102,040	161,045	81,050	79,995
5	United States of America....	6,975	3,085	3,890	9,765	4,545	5,220
6	Caribbean and Bermuda....	4,490	1,835	2,655	25,940	11,440	14,495
7	South and Central America...	1,560	660	900	10,180	5,015	5,170
8	Germany(11).....	10,150	4,880	5,270	2,425	1,050	1,375
9	Italy.....	67,275	35,900	31,375	13,265	6,935	6,325
10	Poland.....	10,720	5,675	5,050	1,820	840	975
11	United Kingdom.....	14,120	6,225	7,895	6,195	3,045	3,150
12	Other Europe(12).....	75,220	39,345	35,875	45,970	23,700	22,270
13	Africa and Middle East(13)..	12,755	6,935	5,820	24,605	13,800	10,805
14	India.....	985	560	425	4,725	2,535	2,190
15	Other Asia(14).....	5,455	2,865	2,590	15,465	7,830	7,635
16	Other(15).....	525	230	290	690	310	380
	<b>by age at immigration</b>						
17	0 - 4 years.....	24,125	12,480	11,645	19,885	9,860	10,025
18	5 - 19 years.....	52,735	26,980	25,760	41,195	20,070	21,115
19	20 - 39 years.....	113,535	59,870	53,665	81,455	43,505	37,945
20	40 years and over.....	20,435	9,125	11,315	18,945	7,820	11,125
	<b>by mobility status</b>						
21	Population 5 years and over...	210,705	108,380	102,315	161,330	81,210	80,120
22	Non-movers.....	150,720	76,835	73,885	85,060	41,840	43,215
23	Movers.....	59,985	31,550	28,435	76,270	39,365	36,905
24	Non-migrants(16).....	38,435	19,610	18,830	50,525	25,710	24,820
25	Migrants(17).....	21,545	11,945	9,605	25,740	13,655	12,085
26	From same province.....	17,380	9,515	7,865	19,365	10,195	9,165
27	From different province..	2,580	1,530	1,050	3,510	1,910	1,605
28	From outside Canada.....	1,590	900	690	2,875	1,550	1,320
	<b>by highest level of schooling</b>						
29	Population 15 years and over..	210,835	108,455	102,380	153,220	77,155	76,065
30	Less than Grade 9(18).....	76,550	35,455	41,095	30,705	12,635	18,065
	Grades 9 - 13						
31	-Without secondary certificate.....	26,810	12,520	14,190	22,915	10,910	12,010
32	-With secondary certificate	22,545	9,400	13,145	17,975	8,010	9,965
33	Trades certificate or diploma	5,465	3,760	1,705	4,140	2,235	1,900
	Other non-university education only(19)						
34	-Without certificate.....	10,655	5,795	4,860	11,305	5,635	5,665
35	-With certificate(20).....	23,215	13,485	9,730	18,735	9,640	9,095
	University(21)						
36	-Without degree.....	19,040	10,950	8,090	18,830	10,255	8,570
37	-With degree.....	26,545	16,980	9,560	28,620	17,825	10,795

See note(s) and footnote(s) on foldout at end of publication.

Tableau 6. (suite)

Certaines caractéristiques de la population non immigrante et de la population immigrante selon la période d'immigration, Québec, recensement de 1986 - données-échantillon (20%)

Period of immigration - Période d'immigration						Certaines caractéristiques	N°
1978 - 1982			1983 - 1986 (1)				
Total	Males - Sexe masculin	Females - Sexe féminin	Total	Males - Sexe masculin	Females - Sexe féminin		
						<b>selon la citoyenneté</b>	
50,955	25,620	25,335	...	...	...	Citoyenneté canadienne(9).....	1
23,735	11,410	12,320	41,465	20,675	20,790	Citoyenneté autre que canadienne(10).....	2
						<b>selon le lieu de naissance</b>	
230	90	140	75	50	25	Née au Canada.....	3
74,455	36,940	37,515	41,390	20,625	20,765	Née à l'extérieur du Canada...	4
3,225	1,525	1,705	2,055	785	1,270	États-Unis d'Amérique.....	5
11,530	4,835	6,700	5,660	2,515	3,150	Caribes et Bermudes.....	6
6,825	3,280	3,545	5,540	2,760	2,780	Amérique du Sud et Amérique centrale.....	7
800	395	400	470	195	275	Allemagne(11).....	8
1,500	755	745	535	280	255	Italie.....	9
1,865	935	935	1,020	450	570	Pologne.....	10
2,065	1,080	985	695	345	355	Royaume-Uni.....	11
12,310	6,230	6,080	5,185	2,490	2,690	Autres Europe(12).....	12
10,240	5,615	4,630	7,490	4,225	3,265	Afrique et Moyen-Orient(13).....	13
1,770	920	855	860	390	470	Inde.....	14
22,010	11,220	10,790	11,690	6,080	5,610	Autres Asies(14).....	15
305	150	155	180	105	75	Autres(15).....	16
						<b>selon l'âge à l'immigration</b>	
8,115	4,240	3,875	4,360	2,105	2,255	0 - 4 ans.....	17
21,125	10,810	10,315	9,800	5,030	4,770	5 - 19 ans.....	18
32,785	16,645	16,145	19,900	10,355	9,545	20 - 39 ans.....	19
12,665	5,340	7,325	7,405	3,180	4,225	40 ans et plus.....	20
						<b>selon la mobilité</b>	
73,895	36,630	37,270	38,295	19,125	19,170	Population de 5 ans et plus...	21
18,545	8,990	9,555	1,575	760	815	Personnes n'ayant pas déménagé.....	22
55,350	27,635	27,710	36,720	18,365	18,350	Personnes ayant déménagé.....	23
25,980	12,830	13,150	2,385	1,215	1,170	Non-migrants(16).....	24
29,370	14,805	14,560	34,340	17,145	17,185	Migrants(17).....	25
8,305	4,305	3,995	715	390	330	De la même province.....	26
1,385	740	650	200	140	60	D'une province différente	27
19,675	9,765	9,915	33,420	16,620	16,800	De l'extérieur du Canada	28
						<b>selon le plus haut niveau de scolarité atteint</b>	
61,060	30,000	31,065	32,070	16,035	16,035	Population de 15 ans et plus..	29
13,615	5,160	8,455	6,970	2,745	4,230	N'ayant pas atteint la 9e année(18).....	30
11,055	5,280	5,770	5,490	2,880	2,605	9e - 13e année	
8,015	3,680	4,340	4,630	2,310	2,325	-Sans certificat d'études secondaires.....	31
1,630	880	745	670	315	355	-Avec certificat d'études secondaires.....	32
4,225	2,115	2,110	1,915	965	945	Certificat ou diplôme d'une école de métiers.....	33
6,570	3,460	3,105	3,015	1,505	1,505	Autres études non universitaires seulement(19)	
7,195	4,200	2,995	4,095	2,235	1,860	-Sans grade.....	34
8,765	5,230	3,535	5,285	3,075	2,210	-Avec grade.....	35
						Études universitaires(21)	
						-Sans grade.....	36
						-Avec grade.....	37

Voir note et renvoi(s) sur l'encart à la fin de la publication.

Table 6. (continued)

**Selected Characteristics of the Non-immigrant Population and of the Immigrant Population by Period of Immigration, for Quebec, 1986 Census - 20% Sample Data**

No.	Selected characteristics	Total population Population totale			Non-immigrant population Population non immigrante		
		Total	Males - Sexe masculin	Females - Sexe féminin	Total	Males - Sexe masculin	Females - Sexe féminin
	<b>by major field of study</b>						
1	Population 15 years and over with postsecondary (22) qualifications.....	1,586,560	836,345	750,220	1,415,050	736,110	678,950
2	Educational, recreational and counselling services...	172,660	46,425	126,240	160,105	42,580	117,525
3	Fine and applied arts.....	95,555	33,095	62,460	85,825	28,935	56,890
4	Humanities and related fields	118,545	54,225	64,325	102,310	47,060	55,250
5	Social sciences and related fields.....	125,260	66,290	58,970	110,755	58,410	52,350
6	Commerce, management and business administration....	376,245	148,445	227,795	340,500	131,485	209,015
7	Agricultural and biological sciences/technologies.....	78,195	39,810	38,385	68,335	34,250	34,085
8	Engineering and applied sciences.....	50,045	46,415	3,630	36,655	34,065	2,595
9	Engineering and applied science technologies and trades.....	342,165	317,770	24,395	310,655	289,105	21,550
10	Health professions, sciences and technologies.....	158,305	36,705	121,595	142,520	31,590	110,930
11	Mathematics and physical sciences.....	55,925	40,065	15,865	45,545	32,415	13,130
12	All other (23).....	13,665	7,100	6,565	11,845	6,225	5,615
	<b>by labour force activity</b>						
13	Population 15 years and over..	5,114,990	2,482,405	2,632,585	4,619,135	2,234,705	2,384,435
14	In the labour force.....	3,213,890	1,864,445	1,349,445	2,899,975	1,675,955	1,224,020
15	Employed.....	2,795,960	1,640,835	1,155,120	2,520,960	1,471,930	1,049,030
16	Unemployed.....	417,930	223,610	194,325	379,015	204,030	174,990
17	Not in the labour force....	1,901,105	617,965	1,283,140	1,719,160	558,745	1,160,415
18	Participation rate.....	62.8	75.1	51.3	62.8	75.0	51.3
19	15-24 years.....	63.1	66.0	60.2	63.4	66.3	60.5
20	25 years and over.....	62.8	77.6	49.0	62.6	77.6	48.9
21	Married (excludes separated).....	66.6	80.4	52.8	66.5	80.5	52.7
22	Unemployment rate.....	13.0	12.0	14.4	13.1	12.2	14.3
23	15-24 years.....	21.6	21.4	21.8	21.5	21.3	21.7
24	25 years and over.....	10.8	9.8	12.1	10.7	9.9	11.9
	<b>by occupation major groups (24)</b>						
25	All occupations (25).....	3,083,250	1,799,570	1,283,675	2,782,000	1,617,140	1,164,855
26	Managerial, administrative and related occupations....	335,415	233,675	101,735	300,015	207,505	92,505
27	Professional and related occupations (26).....	540,135	251,900	288,235	482,390	218,520	263,870
28	Clerical and related occupations.....	570,965	133,090	437,875	531,855	121,990	409,870
29	Sales occupations.....	272,035	163,950	108,090	248,230	148,985	99,245
30	Service occupations.....	371,920	190,040	181,890	331,050	164,300	166,750
31	Primary occupations (27)....	115,000	96,690	18,315	110,670	93,110	17,560
32	Processing occupations (28)..	203,835	173,985	29,845	182,715	156,335	26,375
33	Product fabricating, assembling and repairing occupations.....	271,830	187,885	83,940	221,625	163,225	58,405
34	Construction trades occupations.....	163,270	160,105	3,165	150,810	147,920	2,890
35	Other (29).....	238,840	208,255	30,590	222,635	195,250	27,385

See note(s) and footnote(s) on foldout at end of publication.

Tableau 6. (suite)

Certaines caractéristiques de la population non immigrante et de la population immigrante selon la période d'immigration, Québec, recensement de 1986 - données-échantillon (20%)

Immigrant population Population immigrante			Period of immigration - Période d'immigration			Certaines caractéristiques	No
Total	Males - Sexe masculin	Females - Sexe féminin	Before 1946 - Avant 1946				
			Total	Males - Sexe masculin	Females - Sexe féminin		
						selon le principal domaine d'études	
						Population de 15 ans et plus ayant terminé des études postsecondaires (22).....	1
171,500	100,225	71,270	6,560	3,585	2,975	Enseignement, loisirs et orientation.....	2
12,555	3,845	8,710	760	175	585	Beaux-arts et arts appliqués	3
9,730	4,160	5,570	410	140	270	Lettres, sciences humaines et disciplines connexes....	4
16,235	7,160	9,070	635	315	320	Sciences sociales et disciplines connexes.....	5
14,505	7,885	6,625	400	255	145	Commerce, gestion et administration des affaires	6
35,740	16,960	18,780	1,685	715	965	Sciences et techniques agricoles et biologiques...	7
9,855	5,560	4,300	255	135	115	Génie et sciences appliquées	8
13,385	12,350	1,035	365	355	10	Techniques et métiers du génie et des sciences appliquées.....	9
31,505	28,665	2,840	1,070	1,030	40	Professions, sciences et technologies de la santé...	10
15,785	5,120	10,665	650	210	435	Mathématiques et sciences physiques.....	11
10,375	7,645	2,730	290	225	70	Autres disciplines (23).....	12
1,825	880	950	30	20	15		
						selon l'activité	
495,855	247,705	248,150	38,675	16,060	22,610	Population de 15 ans et plus..	13
313,910	188,485	125,430	8,065	5,260	2,800	Faisant partie de la population active.....	14
274,995	168,905	106,095	7,445	4,935	2,515	Occupé(e)s.....	15
38,915	19,585	19,330	620	330	290	En chômage.....	16
181,945	59,220	122,725	30,610	10,800	19,800	Inactifs(ves).....	17
63.3	76.1	50.5	20.9	32.8	12.4	Taux d'activité.....	18
57.8	60.7	54.8	...	...	...	15-24 ans.....	19
64.0	78.1	50.0	20.8	32.7	12.4	25 ans et plus.....	20
67.7	79.7	54.0	28.8	36.7	18.1	Marié(e)s (ne comprend pas les séparé(e)s).....	21
12.4	10.4	15.4	7.7	6.3	10.4	Taux de chômage.....	22
23.2	22.0	24.7	...	...	...	15-24 ans.....	23
11.1	9.2	14.1	7.7	6.3	10.3	25 ans et plus.....	24
						selon les grands groupes de professions (24)	
301,250	182,430	118,825	7,875	5,140	2,735	Toutes les professions (25)....	25
35,400	26,170	9,235	1,420	1,150	270	Directeurs, gérants, administrateurs et personnel assimilé.....	26
57,755	33,385	24,365	1,255	765	490	Professionnels et personnel assimilé (26).....	27
39,105	11,100	28,005	1,415	420	995	Employés de bureau et travailleurs assimilés.....	28
23,805	14,965	8,840	1,210	805	410	Travailleurs spécialisés dans la vente.....	29
40,870	25,735	15,135	715	415	300	Travailleurs spécialisés dans les services.....	30
4,330	3,575	750	195	165	30	Travailleurs du secteur primaire (27).....	31
21,120	17,650	3,470	350	310	35	Travailleurs des industries de transformation (28).....	32
50,200	24,660	25,540	580	425	155	Travailleurs spécialisés dans la fabrication, le montage et la réparation de produits.....	33
12,455	12,185	270	310	305	5	Travailleurs du bâtiment....	34
16,215	13,005	3,210	420	375	45	Autres (29).....	35

Voir note et renvois (s) sur l'encart à la fin de la publication.

Table 6. (continued)

**Selected Characteristics of the Non-immigrant Population and of the Immigrant Population by Period of Immigration, for Quebec, 1986 Census - 20% Sample Data**

No.	Selected characteristics	Period of immigration - Période d'immigration					
		1946 - 1966			1967 - 1977		
		Total	Males - Sexe masculin	Females - Sexe féminin	Total	Males - Sexe masculin	Females - Sexe féminin
<b>by major field of study</b>							
1	Population 15 years and over with postsecondary (22) qualifications.....	67,005	41,180	25,815	64,820	36,805	27,915
2	Educational, recreational and counselling services...	5,125	1,570	3,555	4,610	1,540	3,070
3	Fine and applied arts.....	4,515	2,195	2,320	3,265	1,265	2,000
4	Humanities and related fields	6,510	3,040	3,470	6,205	2,675	3,530
5	Social sciences and related fields.....	5,290	3,125	2,170	5,875	3,025	2,845
6	Commerce, management and business administration....	13,995	6,775	7,220	13,440	6,430	7,010
7	Agricultural and biological sciences/technologies.....	3,490	2,080	1,405	3,560	1,980	1,580
8	Engineering and applied sciences.....	4,570	4,345	225	5,265	4,865	400
9	Engineering and applied science technologies and trades.....	14,320	13,450	865	10,845	9,575	1,275
10	Health professions, sciences and technologies.....	5,385	1,755	3,630	6,705	2,075	4,630
11	Mathematics and physical sciences.....	3,185	2,470	715	4,315	3,130	1,185
12	All other (23).....	620	365	255	730	345	385
<b>by labour force activity</b>							
13	Population 15 years and over..	210,835	108,455	102,385	153,220	77,155	76,065
14	In the labour force.....	135,705	84,495	51,210	110,975	64,280	46,695
15	Employed.....	123,445	78,380	45,065	96,940	57,390	39,550
16	Unemployed.....	12,260	6,110	6,150	14,035	6,890	7,145
17	Not in the labour force.....	75,130	23,965	51,170	42,240	12,870	29,370
18	Participation rate.....	64.4	77.9	50.0	72.4	83.3	61.4
19	15-24 years.....	84.5	85.4	83.7	57.3	59.4	55.1
20	25 years and over.....	63.8	77.7	49.0	75.8	88.6	62.8
21	Married (excludes separated).....	66.0	79.1	50.4	78.2	89.8	65.1
22	Unemployment rate.....	9.0	7.2	12.0	12.6	10.7	15.3
23	15-24 years.....	19.2	20.7	17.7	22.0	20.6	23.4
24	25 years and over.....	8.6	6.8	11.7	11.1	9.3	13.7
<b>by occupation major groups (24)</b>							
25	All occupations (25).....	132,690	82,935	49,755	106,300	62,155	44,145
26	Managerial, administrative and related occupations....	18,795	13,920	4,870	11,415	8,340	3,075
27	Professional and related occupations (26).....	23,065	13,615	9,450	24,980	13,985	10,995
28	Clerical and related occupations.....	17,400	4,460	12,940	14,360	3,935	10,430
29	Sales occupations.....	10,965	7,205	3,760	8,035	4,895	3,135
30	Service occupations.....	15,590	10,040	5,550	14,850	9,280	5,570
31	Primary occupations (27).....	2,015	1,770	245	1,000	810	190
32	Processing occupations (28) ..	8,820	7,575	1,245	6,660	5,545	1,105
33	Product fabricating, assembling and repairing occupations.....	20,980	10,490	10,490	16,500	7,995	8,505
34	Construction trades occupations.....	7,865	7,850	115	3,200	3,120	75
35	Other (29).....	7,105	6,010	1,095	5,310	4,255	1,055

See note(s) and footnote(s) on foldout at end of publication.

Tableau 6. (suite)

Certaines caractéristiques de la population non immigrante et de la population immigrante selon la période d'immigration, Québec, recensement de 1986 - données-échantillon (20%)

Period of immigration - Période d'immigration						Certaines caractéristiques	N°
1978 - 1982			1983 - 1986 (1)				
Total	Males Sexe masculin	Females Sexe féminin	Total	Males Sexe masculin	Females Sexe féminin		
						<b>selon le principal domaine d'études</b>	
21,745	12,410	9,340	11,370	6,135	5,230	Population de 15 ans et plus ayant terminé des études postsecondaires (22).....	1
1,255	325	925	805	230	575	Enseignement, loisirs et orientation.....	2
1,080	415	665	460	145	315	Beaux-arts et arts appliqués	3
1,880	720	1,160	1,005	410	590	Lettres, sciences humaines et disciplines connexes....	4
1,865	965	900	1,075	510	560	Sciences sociales et disciplines connexes.....	5
4,250	1,950	2,300	2,375	1,090	1,290	Commerce, gestion et administration des affaires	6
1,650	925	730	900	430	470	Sciences et techniques agricoles et biologiques...	7
2,065	1,815	250	1,125	970	150	Génie et sciences appliquées	8
3,835	3,390	450	1,430	1,220	215	Techniques et métiers du génie et des sciences appliquées.....	9
1,965	655	1,310	1,090	425	665	Professions, sciences et technologies de la santé...	10
1,610	1,155	460	970	665	305	Mathématiques et sciences physiques.....	11
305	105	200	135	40	90	Autres disciplines (23).....	12
						<b>selon l'activité</b>	
61,060	30,000	31,065	32,070	16,030	16,030	Population de 15 ans et plus..	13
39,800	23,005	16,795	19,365	11,450	7,920	Faisant partie de la population active.....	14
32,455	19,400	13,055	14,710	8,805	5,910	Occupé(e)s.....	15
7,345	3,610	3,740	4,660	2,645	2,015	En chômage.....	16
21,260	6,995	14,265	12,700	4,585	8,115	Inactifs(ves).....	17
65.2	76.7	54.1	60.4	71.4	49.4	Taux d'activité.....	18
50.6	54.2	46.5	53.2	59.5	46.6	15-24 ans.....	19
69.5	83.9	56.1	63.1	76.2	50.4	25 ans et plus.....	20
71.8	84.2	59.7	63.2	76.8	50.9	Marié(e)s (ne comprend pas les séparé(e)s).....	21
18.5	15.7	22.3	24.1	23.1	25.4	Taux de chômage.....	22
27.3	23.8	31.9	25.7	24.9	26.9	15-24 ans.....	23
16.5	14.0	20.1	23.5	22.6	24.9	25 ans et plus.....	24
						<b>selon les grands groupes de professions (24)</b>	
37,035	21,810	15,225	17,350	10,385	6,965	Toutes les professions (25)....	25
2,580	1,850	730	1,195	900	290	Directeurs, gérants, administrateurs et personnel assimilé.....	26
5,870	3,455	2,415	2,585	1,565	1,015	Professionnels et personnel assimilé (26).....	27
4,045	1,525	2,520	1,880	765	1,120	Employés de bureau et travailleurs assimilés.....	28
2,520	1,475	1,040	1,080	585	500	Travailleurs spécialisés dans la vente.....	29
6,550	4,035	2,520	3,160	1,960	1,195	Travailleurs spécialisés dans les services.....	30
870	630	235	250	205	50	Travailleurs du secteur primaire (27).....	31
3,545	2,775	770	1,745	1,435	310	Travailleurs des industries de transformation (28).....	32
8,160	3,840	4,315	3,980	1,910	2,070	Travailleurs spécialisés dans la fabrication, le montage et la réparation de produits.....	33
685	635	55	295	275	20	Travailleurs du bâtiment....	34
2,205	1,590	615	1,175	780	395	Autres (29).....	35

Voir note et renvoi(s) sur l'encart à la fin de la publication.

Table 6. (concluded)

**Selected Characteristics of the Non-immigrant Population and of the Immigrant Population by Period of Immigration, for Quebec, 1986 Census - 20% Sample Data**

No.	Selected characteristics	Total population Population totale			Non-immigrant population Population non immigrante		
		Total	Males - Sexe masculin	Females - Sexe féminin	Total	Males - Sexe masculin	Females - Sexe féminin
	<b>by class of worker</b>						
1	All classes of worker (25).....	3,083,245	1,799,570	1,283,680	2,782,000	1,617,145	1,164,850
2	Paid workers.....	2,896,930	1,663,800	1,233,135	2,616,720	1,497,375	1,119,340
3	Employees.....	2,809,415	1,590,330	1,219,090	2,544,095	1,436,390	1,107,705
4	Self-employed (incorporated).....	87,520	73,470	14,045	72,620	60,985	11,640
5	Self-employed (unincorporated).....	168,010	131,370	36,635	148,260	115,700	32,555
6	Unpaid family workers.....	18,310	4,405	13,905	17,020	4,075	12,950
	<b>Total income (30)</b>						
	<b>by 1985 income group</b>						
	<b>Population 15 years and over with income.....</b>	<b>4,328,500</b>	<b>2,283,440</b>	<b>2,045,060</b>	<b>3,904,010</b>	<b>2,054,700</b>	<b>1,849,310</b>
7	Under \$1,000 (31).....	199,595	70,335	129,255	182,160	63,740	118,415
8	\$ 1,000 - \$ 2,999.....	298,890	114,935	183,955	274,970	105,685	169,310
9	3,000 - 4,999.....	308,400	114,070	194,330	281,590	104,075	177,515
10	5,000 - 6,999.....	389,430	155,825	233,600	354,940	141,470	213,470
11	7,000 - 9,999.....	584,060	211,185	372,880	522,105	189,850	332,260
12	10,000 - 14,999.....	602,805	290,325	312,480	537,620	259,315	278,300
13	15,000 - 19,999.....	504,325	266,165	238,160	454,460	238,345	216,115
14	20,000 - 24,999.....	413,210	255,170	158,040	374,650	229,830	144,820
15	25,000 - 29,999.....	321,910	225,580	96,330	292,105	204,380	87,730
16	30,000 - 34,999.....	245,320	186,300	59,010	223,015	169,625	53,395
17	35,000 and over.....	460,565	393,550	67,015	406,395	348,400	58,000
18	Average income.....	\$ 17,057	\$ 21,593	\$ 11,992	\$ 16,913	\$ 21,407	\$ 11,921
19	Median income.....	\$ 12,840	\$ 18,385	\$ 8,945	\$ 12,787	\$ 18,336	\$ 8,898
20	Standard error of average income.....	17	28	18	18	29	19
21							
	<b>Employment income (32)</b>						
	<b>by work activity in 1985</b>						
22	Worked full year, full time (33)	1,575,320	1,022,270	553,045	1,409,035	910,885	498,150
23	Average employment income.....	\$ 25,341	\$ 28,603	\$ 19,312	\$ 25,283	\$ 28,532	\$ 19,343
24	Standard error of average employment income.....	27	38	28	28	39	29
25	Worked part year or part time (34).....	1,492,075	761,485	730,590	1,361,060	694,480	666,585
26	Average employment income.....	\$ 11,555	\$ 14,302	\$ 8,692	\$ 11,457	\$ 14,185	\$ 8,614
27	Standard error of average employment income.....	21	36	20	22	37	20
	<b>Women by census family status and presence of children</b>						
28	Women 15 years and over in private households.....	2,501,645	...	2,501,640	2,355,435	...	2,355,430
29	Women in census families....	2,102,810	...	2,102,805	1,908,400	...	1,908,400
30	With no children at home (35).....	931,420	...	931,420	860,640	...	860,640
31	With children at home (36)	1,171,390	...	1,171,385	1,047,760	...	1,047,760
32	1 child.....	480,185	...	480,180	435,515	...	435,515
33	2 children.....	469,795	...	469,800	420,335	...	420,335
34	3 children.....	168,780	...	168,775	147,635	...	147,635
35	4 or more children.....	52,630	...	52,635	44,175	...	44,180
36	Women not in census families	498,835	...	498,835	447,035	...	447,030

See note(s) and footnote(s) on foldout at end of publication.



Tableau 6. (fin)

Certaines caractéristiques de la population non immigrante et de la population immigrante selon la période d'immigration, Québec, recensement de 1986 - données-échantillon (20%)

Immigrant population Population immigrante			Period of immigration - Période d'immigration			Certaines caractéristiques	N°
Total	Males - Sexe masculin	Females - Sexe féminin	Before 1946 - Avant 1946				
			Total	Males - Sexe masculin	Females - Sexe féminin		
						selon la catégorie de travailleurs	
						Toutes les catégories de travailleurs (25)	1
301,250	182,425	118,825	7,875	5,145	2,730	Travailleurs rémunérés	2
280,215	166,420	113,790	6,915	4,375	2,535	Employé(e)s	3
265,320	153,935	111,385	6,315	3,880	2,440	Travailleurs autonomes (constitué en société)	4
14,890	12,485	2,410	595	490	105	Travailleurs autonomes (non constitué en société)	5
19,755	15,670	4,080	920	760	155	Travailleurs familiaux non rémunérés	6
1,285	330	955	40	5	35		
						Revenu total (30)	
						selon la tranche de revenu en 1985	
						Population de 15 ans et plus ayant un revenu	7
424,495	228,740	195,750	37,230	15,910	21,315	Moins de \$1,000 (31)	8
17,440	6,595	10,840	500	180	325	\$ 1,000 - \$ 2,999	9
23,915	9,270	14,645	680	155	530	3,000 - 4,999	10
26,810	9,990	16,820	1,665	235	1,425	5,000 - 6,999	11
34,490	14,355	20,135	3,895	1,550	2,345	7,000 - 9,999	12
61,955	21,330	40,620	12,610	3,730	8,875	10,000 - 14,999	13
65,185	31,005	34,180	6,120	2,715	3,405	15,000 - 19,999	14
49,855	27,815	22,045	3,160	1,635	1,530	20,000 - 24,999	15
38,560	25,335	13,225	2,180	1,195	985	25,000 - 29,999	16
29,805	21,205	8,605	1,655	1,035	625	30,000 - 34,999	17
22,305	16,680	5,625	1,185	805	380	35,000 et plus	18
54,170	45,150	9,020	3,570	2,685	885	Revenu moyen	19
\$ 18,379	\$ 23,272	\$ 12,661	\$ 16,920	\$ 22,740	\$ 12,575	Revenu médian	20
\$ 13,334	\$ 18,792	\$ 9,439	\$ 9,686	\$ 13,494	\$ 8,288		
62	98	60	274	482	302	Erreur type du revenu moyen	21
						Revenu d'emploi (32)	
						selon le travail en 1985	
						Travaillé toute l'année à plein temps (33)	22
\$ 166,285	\$ 111,385	\$ 54,895	\$ 4,445	\$ 3,215	\$ 1,235	Revenu moyen d'emploi	23
25,834	29,184	19,037	32,020	36,447	20,457	Erreur type du revenu moyen d'emploi	24
98	134	99	1,096	1,469	594		
						Travaillé une partie de l'année ou à temps partiel (34)	25
\$ 131,020	\$ 67,010	\$ 64,010	\$ 3,710	\$ 2,035	\$ 1,675	Revenu moyen d'emploi	26
12,579	15,517	9,503	14,912	18,714	10,286	Erreur type du revenu moyen d'emploi	27
80	136	76	586	975	435		
						Femmes selon la situation des particuliers dans la famille et la présence d'enfants	
						Femmes de 15 ans et plus dans les ménages privés	28
246,210	...	246,210	22,105	...	22,105	Femmes dans les familles de recensement	29
194,410	...	194,410	10,470	...	10,470		
70,780	...	70,780	6,795	...	6,795	Sans enfants à la maison (35)	30
123,630	...	123,625	3,675	...	3,675	Avec enfants à la maison (36)	31
44,570	...	44,570	2,755	...	2,755	1 enfant	32
49,460	...	49,460	710	...	710	2 enfants	33
21,140	...	21,145	160	...	155	3 enfants	34
8,455	...	8,455	55	...	55	4 enfants ou plus	35
51,800	...	51,800	11,635	...	11,635	Femmes hors familles de recensement	36

Voir note et renvoi (a) sur l'encart à la fin de la publication.

Table 6. (concluded)

**Selected Characteristics of the Non-immigrant Population and of the Immigrant Population by Period of Immigration, for Quebec, 1986 Census - 20% Sample Data**

No.	Selected characteristics	Period of immigration - Période d'immigration					
		1946 - 1966			1967 - 1977		
		Total	Males - Sexe masculin	Females - Sexe féminin	Total	Males - Sexe masculin	Females - Sexe féminin
	<b>by class of worker</b>						
1	All classes of worker (25).....	132,690	82,935	49,760	106,300	62,150	44,150
2	Paid workers.....	122,325	74,685	47,645	99,475	57,040	42,435
3	Employees.....	114,135	67,705	46,435	94,905	53,255	41,650
4	Self-employed (incorporated).....	8,190	6,975	1,210	4,575	3,785	785
5	Self-employed (unincorporated).....	9,910	8,160	1,750	6,425	4,990	1,435
6	Unpaid family workers.....	455	90	365	400	125	280
	<b>Total income (30)</b>						
	<b>by 1985 income group</b>						
7	Population 15 years and over with income.....	190,505	106,020	84,485	129,895	70,150	59,745
8	Under \$1,000 (31).....	5,610	1,770	3,845	6,115	2,395	3,720
9	\$ 1,000 - \$ 2,999.....	7,655	2,355	5,295	8,855	3,660	5,195
10	3,000 - 4,999.....	9,170	2,910	6,260	8,270	3,360	4,910
11	5,000 - 6,999.....	14,335	5,505	8,825	9,435	4,100	5,330
12	7,000 - 9,999.....	24,165	8,505	15,655	15,215	4,870	10,345
13	10,000 - 14,999.....	27,510	12,705	14,810	19,305	8,625	10,685
14	15,000 - 19,999.....	23,500	12,560	10,940	16,230	8,925	7,305
15	20,000 - 24,999.....	19,855	12,955	6,900	12,615	8,390	4,230
16	25,000 - 29,999.....	16,185	11,710	4,475	9,715	6,755	2,960
17	30,000 - 34,999.....	12,300	9,560	2,735	7,175	5,080	2,095
18	35,000 and over.....	30,235	25,480	4,755	16,970	14,000	2,970
19	Average income.....	\$ 20,739	\$ 26,277	\$ 13,790	\$ 18,531	\$ 23,221	\$ 13,023
20	Median income.....	\$ 16,200	\$ 22,273	\$ 10,580	\$ 14,248	\$ 19,424	\$ 10,125
21	Standard error of average income.....	95	148	84	106	171	98
	<b>Employment income (32)</b>						
	<b>by work activity in 1985</b>						
22	Worked full year, full time (33)	81,910	56,295	25,610	57,585	37,320	20,265
23	Average employment income.....	\$ 27,597	\$ 30,921	\$ 20,290	\$ 25,553	\$ 28,829	\$ 19,520
24	Standard error of average employment income.....	140	186	144	157	217	170
25	Worked part year or part time (34).....	51,510	26,160	25,350	47,500	23,845	23,655
26	Average employment income.....	\$ 15,090	\$ 19,267	\$ 10,781	\$ 12,223	\$ 14,992	\$ 9,433
27	Standard error of average employment income.....	140	238	125	131	222	128
	<b>Women by census family status and presence of children</b>						
28	Women 15 years and over in private households.....	101,800	...	101,805	75,525	...	75,525
29	Women in census families....	83,420	...	83,420	63,510	...	63,510
30	With no children at home (35).....	29,575	...	29,575	20,420	...	20,420
31	With children at home (36)	53,845	...	53,845	43,085	...	43,085
32	1 child.....	20,210	...	20,210	12,515	...	12,515
33	2 children.....	21,900	...	21,895	18,575	...	18,580
34	3 children.....	9,035	...	9,035	8,455	...	8,455
35	4 or more children.....	2,700	...	2,700	3,540	...	3,540
36	Women not in census families	18,380	...	18,385	12,015	...	12,015

See note(s) and footnote(s) on foldout at end of publication.

Tableau 6. (fin)

**Certaines caractéristiques de la population non immigrante et de la population immigrante selon la période d'immigration, Québec, recensement de 1986 - données-échantillon (20%)**

Period of immigration - Période d'immigration						Certaines caractéristiques	N°
1978 - 1982			1983 - 1986 (1)				
Total	Males - Sexe masculin	Females - Sexe féminin	Total	Males - Sexe masculin	Females - Sexe féminin		
						<b>selon la catégorie de travailleurs</b>	
						<b>Toutes les catégories de travailleurs (25)</b> .....	1
37,035	21,810	15,225	17,350	10,380	6,965	Travailleurs rémunérés.....	2
34,965	20,415	14,550	16,530	9,910	6,620	Employé(e)s.....	3
33,840	19,510	14,325	16,120	9,590	6,530	Travailleurs autonomes (constitué en société)...	4
1,130	905	225	410	320	90	Travailleurs autonomes (non constitué en société).....	5
1,805	1,310	505	690	445	240	Travailleurs familiaux non rémunérés.....	6
255	85	170	135	35	105		
						<b>Revenu total (30)</b>	
						<b>selon la tranche de revenu en 1985</b>	
						<b>Population de 15 ans et plus ayant un revenu.....</b>	7
47,830	25,730	22,100	18,025	10,925	8,100	Moins de \$1,000 (31).....	8
3,065	1,190	1,875	2,145	1,065	1,080	\$ 1,000 - \$ 2,999.....	9
4,105	1,650	2,450	2,630	1,455	1,180	3,000 - 4,999.....	10
4,930	2,115	2,820	2,765	1,370	1,400	5,000 - 6,999.....	11
4,720	2,025	2,690	2,105	1,165	940	7,000 - 9,999.....	12
7,015	2,760	4,255	2,960	1,465	1,490	10,000 - 14,999.....	13
9,305	5,080	4,225	2,945	1,890	1,060	15,000 - 19,999.....	14
5,515	3,730	1,785	1,450	960	490	20,000 - 24,999.....	15
3,335	2,425	910	570	375	190	25,000 - 29,999.....	16
1,800	1,355	440	450	350	100	30,000 - 34,999.....	17
1,350	1,020	330	295	215	85	35,000 et plus.....	18
2,690	2,375	320	700	610	90	Revenu moyen.....	19
\$ 13,133	\$ 16,396	\$ 9,334	\$ 9,744	\$ 11,392	\$ 7,522	Revenu médian.....	20
\$ 10,032	\$ 12,809	\$ 7,807	\$ 6,869	\$ 7,826	\$ 5,837		
130	211	117	179	274	190	Erreur type du revenu moyen.	21
						<b>Revenu d'emploi (32)</b>	
						<b>selon le travail en 1985</b>	
						Travaillé toute l'année à plein temps (33).....	22
\$ 17,625	\$ 11,545	\$ 6,080	\$ 4,715	\$ 3,010	\$ 1,710	Revenu moyen d'emploi.....	23
\$ 19,359	\$ 22,246	\$ 13,879	\$ 17,022	\$ 19,946	\$ 11,872	Erreur type du revenu moyen d'emploi.....	24
248	348	224	475	680	436		
						Travaillé une partie de l'année ou à temps partiel (34).....	25
\$ 18,920	\$ 9,615	\$ 9,305	\$ 9,375	\$ 5,355	\$ 4,025	Revenu moyen d'emploi.....	26
\$ 9,076	\$ 10,628	\$ 7,471	\$ 6,733	\$ 7,107	\$ 6,235	Erreur type du revenu moyen d'emploi.....	27
160	262	176	187	261	261		
						<b>Femmes selon la situation des particuliers dans la famille et la présence d'enfants</b>	
						<b>Femmes de 15 ans et plus dans les ménages privés.....</b>	28
30,865	...	30,860	15,915	...	15,915	Femmes dans les familles de recensement.....	29
24,810	...	24,810	12,200	...	12,200	Sans enfants à la maison (35).....	30
8,705	...	8,705	5,285	...	5,285	Avec enfants à la maison (36).....	31
16,105	...	16,110	6,920	...	6,920	1 enfant.....	32
6,050	...	6,050	3,040	...	3,040	2 enfants.....	33
6,035	...	6,035	2,245	...	2,240	3 enfants.....	34
2,500	...	2,500	995	...	995	4 enfants ou plus.....	35
1,525	...	1,525	635	...	640	Femmes hors familles de recensement.....	36
6,055	...	6,050	3,715	...	3,715		

Voir note et renvoi(s) sur l'encart à la fin de la publication.



Table 7. Selected Characteristics of the Non-immigrant Population and the Immigrant Population by Period of Immigration, for Ontario, 1986 Census

Tableau 7. Certaines caractéristiques de la population non immigrante et de la population immigrante selon la période d'immigration, Ontario, recensement de 1986

Table 7.

**Selected Characteristics of the Non-immigrant Population and of the Immigrant Population by Period of Immigration, for Ontario, 1986 Census - 20% Sample Data**

No.	Selected characteristics	Total population Population totale			Non-immigrant population Population non immigrante		
		Total	Males - Sexe masculin	Females - Sexe féminin	Total	Males - Sexe masculin	Females - Sexe féminin
1	Total population (non-institutional) (2) .....	9,001,165	4,428,835	4,572,330	6,919,975	3,415,780	3,504,190
	by age						
2	0 - 4 years .....	631,250	323,245	308,000	622,465	318,855	303,610
3	5 - 9 years .....	608,050	311,390	296,660	581,340	297,530	283,810
4	10 - 14 years .....	629,060	322,955	306,105	576,195	295,425	280,770
5	15 - 19 years .....	686,650	351,130	335,520	595,775	304,430	291,340
6	20 - 24 years .....	811,525	406,240	405,285	682,635	342,365	340,270
7	25 - 34 years .....	1,575,700	773,510	802,195	1,251,790	620,560	631,230
8	35 - 44 years .....	1,311,950	650,520	661,425	866,105	429,780	436,325
9	45 - 54 years .....	946,785	474,155	472,635	594,445	293,435	301,005
10	55 - 64 years .....	880,265	425,425	454,835	554,745	265,005	289,735
11	65 - 74 years .....	591,135	264,855	326,280	405,635	178,620	227,020
12	75 years and over .....	328,800	125,415	203,385	188,835	69,765	119,070
	by marital status						
13	Single (never married), total .....	3,756,940	1,987,210	1,769,725	3,346,900	1,767,635	1,579,265
14	Single (never married), 15 years and over .....	1,888,580	1,029,625	858,955	1,566,900	855,825	711,080
15	Married (includes separated) .....	4,599,070	2,287,225	2,311,845	3,143,370	1,542,515	1,600,860
16	Widowed .....	423,240	69,700	353,545	265,075	42,990	222,090
17	Divorced .....	221,920	84,700	137,220	164,620	62,640	101,980
	by mother tongue						
18	Single responses .....	8,660,200	4,257,660	4,402,540	6,714,055	3,315,275	3,398,780
19	English .....	6,857,235	3,367,405	3,489,830	6,001,740	2,972,030	3,029,715
20	French .....	422,770	202,385	220,385	407,280	195,165	212,115
21	Non-official languages .....	1,380,200	687,875	692,325	305,040	148,080	156,965
22	Italian .....	295,100	151,585	143,520	75,290	37,025	38,265
23	German .....	152,025	72,685	79,340	37,035	17,805	19,225
24	Chinese .....	116,595	56,455	60,145	18,005	9,160	8,845
25	Portuguese .....	108,655	54,475	54,180	19,380	9,600	9,780
26	Other languages .....	707,815	352,670	355,145	155,325	74,490	80,845
27	Multiple responses .....	340,970	171,180	169,790	205,915	100,505	105,410
	by home language						
28	Single responses .....	8,497,520	4,180,770	4,316,755	6,674,820	3,297,630	3,377,190
29	English .....	7,492,435	3,693,255	3,799,185	6,286,725	3,106,960	3,179,770
30	French .....	281,615	135,620	145,995	272,910	131,420	141,490
31	Non-official languages .....	723,470	351,895	371,575	115,185	59,255	55,935
32	Italian .....	168,895	83,195	85,700	27,205	14,230	12,970
33	Chinese .....	101,865	48,965	52,905	13,510	6,965	6,550
34	Portuguese .....	74,405	36,450	37,955	11,985	6,120	5,860
35	Polish .....	34,360	16,635	17,725	3,740	1,975	1,760
36	Other languages .....	343,950	166,650	177,290	58,755	29,965	28,785
37	Multiple responses .....	503,645	248,070	255,575	245,150	118,150	127,000
	by official language						
38	English only .....	7,745,550	3,851,930	3,893,620	5,934,510	2,957,120	2,977,385
39	French only .....	55,470	24,285	31,180	51,665	22,650	29,015
40	Both English and French .....	1,057,625	498,055	559,575	910,915	423,940	486,975
41	Neither English nor French .....	142,525	54,570	87,955	22,875	12,060	10,820
	by ethnic origin						
42	Single origins .....	5,952,105	2,956,265	2,995,840	4,112,890	2,054,310	2,058,585
43	British (3) .....	2,912,830	1,432,020	1,480,810	2,463,880	1,224,395	1,239,485
44	French (4) .....	531,575	257,995	273,585	518,180	252,275	265,910
45	Italian .....	461,375	239,235	222,145	217,760	111,695	106,065
46	Chinese .....	156,170	77,360	78,810	35,995	18,860	17,140
47	German .....	285,155	143,285	141,870	173,255	89,930	83,325
48	South Asian (5) .....	135,135	68,715	66,420	32,340	16,155	16,195
49	Portuguese .....	139,225	70,560	68,665	38,240	19,670	18,570
50	Other single origins .....	1,330,635	667,090	663,545	633,225	321,335	311,890
51	Multiple origins (8) .....	3,049,065	1,472,570	1,576,490	2,807,085	1,361,470	1,445,610

See note(s) and footnote(s) on foldout at end of publication.

Tableau 7.

Certaines caractéristiques de la population non immigrante et de la population immigrante selon la période d'immigration, Ontario, recensement de 1986 - données-échantillon (20%)

Immigrant population Population immigrante			Period of immigration - Période d'immigration			Certaines caractéristiques	N°
Total	Males - Sexe masculin	Females - Sexe féminin	Before 1946 - Avant 1946				
			Total	Males - Sexe masculin	Females - Sexe féminin		
2,081,195	1,013,060	1,068,135	171,290	72,150	99,135	Population totale (sauf les pensionnaires d'institution) (2)	1
						<b>selon l'âge</b>	
8,785	4,390	4,395	...	...	...	0 - 4 ans.....	2
26,710	13,860	12,850	...	...	...	5 - 9 ans.....	3
52,865	27,530	25,335	...	...	...	10 - 14 ans.....	4
90,880	46,695	44,180	...	...	...	15 - 19 ans.....	5
128,890	63,880	65,015	...	...	...	20 - 24 ans.....	6
323,910	152,945	170,960	...	...	...	25 - 34 ans.....	7
445,845	220,740	225,100	2,705	1,285	1,420	35 - 44 ans.....	8
352,340	180,715	171,630	5,280	2,405	2,880	45 - 54 ans.....	9
325,515	160,420	165,100	36,860	16,540	20,320	55 - 64 ans.....	10
185,500	86,240	99,265	45,380	19,530	25,850	65 - 74 ans.....	11
139,965	55,650	84,315	81,060	32,395	48,675	75 ans et plus.....	12
						<b>selon l'état matrimonial</b>	
410,035	219,575	190,460	8,635	3,575	5,060	Célibataires (jamais marié(e)s), total.....	13
321,685	173,805	147,880	8,635	3,570	5,060	Célibataires (jamais marié(e)s), 15 ans et plus.....	14
1,455,700	744,710	710,985	100,030	56,395	43,635	Marié(e)s (comprend les séparé(e)s).....	15
158,165	26,715	131,455	58,230	10,505	47,720	Veufs (ves).....	16
57,295	22,060	35,235	4,395	1,675	2,720	Divorcé(e)s.....	17
						<b>selon la langue maternelle</b>	
1,946,150	942,390	1,003,760	163,780	68,660	95,120	Réponses uniques.....	18
855,495	395,380	460,115	114,375	47,010	67,365	Anglais.....	19
15,490	7,220	8,270	1,380	475	910	Français.....	20
1,075,165	539,790	535,375	48,025	21,180	26,845	Langues non officielles.....	21
219,810	114,555	105,255	4,885	2,270	2,615	Italien.....	22
114,990	54,880	60,115	6,525	2,920	3,605	Allemand.....	23
98,595	47,290	51,300	590	455	140	Chinois.....	24
89,270	44,875	44,395	160	65	95	Portugais.....	25
552,490	278,180	274,310	35,870	15,475	20,400	Autres langues.....	26
135,050	70,675	64,380	7,510	3,490	4,015	Réponses multiples.....	27
						<b>selon la langue parlée à la maison</b>	
1,822,700	883,140	939,560	160,775	67,760	93,010	Réponses uniques.....	28
1,205,710	586,295	619,415	146,205	62,320	83,885	Anglais.....	29
8,705	4,200	4,500	645	180	465	Français.....	30
608,285	292,645	315,640	13,925	5,265	8,660	Langues non officielles.....	31
141,690	68,970	72,725	1,545	570	980	Italien.....	32
88,355	41,995	46,355	440	330	115	Chinois.....	33
62,420	30,325	32,090	110	45	75	Portugais.....	34
30,625	14,660	15,960	1,640	540	1,100	Polonais.....	35
285,200	136,685	148,515	10,180	3,785	6,400	Autres langues.....	36
258,495	129,920	128,580	10,515	4,385	6,125	Réponses multiples.....	37
						<b>selon la langue officielle</b>	
1,811,040	894,805	916,235	162,615	68,190	94,425	Anglais seulement.....	38
3,805	1,635	2,165	115	30	85	Français seulement.....	39
146,710	74,110	72,595	6,855	3,490	3,365	Anglais et français.....	40
119,645	42,510	77,135	1,700	440	1,260	Ni l'anglais ni le français.....	41
						<b>selon l'origine ethnique</b>	
1,839,215	901,960	937,255	150,450	63,550	86,895	Origines uniques.....	42
448,955	207,630	241,325	86,900	35,340	51,560	Britannique(3).....	43
13,395	5,725	7,670	2,050	700	1,345	Français(4).....	44
243,615	127,535	116,075	6,345	2,955	3,390	Italien.....	45
120,175	58,500	61,670	685	520	160	Chinois.....	46
111,900	53,355	58,540	7,075	2,995	4,080	Allemand.....	47
102,790	52,565	50,225	75	25	55	Origines sud-asiatiques(5).....	48
100,980	50,885	50,095	215	80	135	Portugais.....	49
697,410	345,760	351,655	47,110	20,935	26,180	Autres origines uniques.....	50
241,980	111,100	130,880	20,840	8,600	12,240	Origines multiples(8).....	51

Voir note et renvoi(s) sur l'encart à la fin de la publication.

Table 7.

**Selected Characteristics of the Non-immigrant Population and of the Immigrant Population by Period of Immigration, for Ontario, 1986 Census - 20% Sample Data**

No.	Selected characteristics	Period of immigration - Période d'immigration					
		1946 - 1966			1967 - 1977		
		Total	Males - Sexe masculin	Females - Sexe féminin	Total	Males - Sexe masculin	Females - Sexe féminin
1	Total population (non-institutional) (2) .....	896,145	449,285	446,855	666,280	324,055	342,225
	by age						
2	0 - 4 years .....	...	...	...	...	...	...
3	5 - 9 years .....	...	...	...	1,215	585	630
4	10 - 14 years .....	...	...	...	26,305	13,860	12,450
5	15 - 19 years .....	415	210	205	61,630	31,695	29,935
6	20 - 24 years .....	22,440	11,090	11,345	65,430	33,185	32,245
7	25 - 34 years .....	93,470	47,150	46,330	129,580	57,790	71,790
8	35 - 44 years .....	179,145	89,040	90,100	213,145	104,565	108,580
9	45 - 54 years .....	226,545	114,505	112,040	98,455	53,530	44,925
10	55 - 64 years .....	229,935	117,645	112,290	36,055	16,935	19,125
11	65 - 74 years .....	103,405	52,720	50,685	22,110	7,785	14,320
12	75 years and over .....	40,780	16,930	23,855	12,350	4,120	8,235
	by marital status						
13	Single (never married), total .....	71,480	41,445	30,035	187,310	98,470	88,840
14	Single (never married), 15 years and over .....	71,480	41,450	30,030	159,780	84,020	75,755
15	Married (includes separated) .....	730,810	383,770	347,035	438,885	216,790	222,095
16	Widowed .....	62,625	11,390	51,240	23,260	2,885	20,375
17	Divorced .....	31,225	12,680	18,550	16,825	5,910	10,915
	by mother tongue						
18	Single responses .....	843,930	421,030	422,895	618,980	299,670	319,310
19	English .....	311,590	146,650	164,940	305,950	145,150	160,805
20	French .....	6,265	2,935	3,325	5,255	2,520	2,730
21	Non-official languages .....	526,075	271,445	254,630	307,770	151,995	155,770
22	Italian .....	170,220	89,430	80,785	40,345	20,630	19,710
23	German .....	88,755	42,915	45,840	12,115	5,550	6,565
24	Chinese .....	10,480	5,290	5,190	38,240	18,090	20,145
25	Portuguese .....	23,520	12,470	11,045	53,300	26,070	27,230
26	Other languages .....	233,105	121,335	111,765	163,775	81,655	82,120
27	Multiple responses .....	52,220	28,255	23,965	47,300	24,385	22,915
	by home language						
28	Single responses .....	783,220	392,190	391,035	576,405	278,665	297,740
29	English .....	540,225	274,235	265,995	377,860	184,215	193,640
30	French .....	2,865	1,455	1,405	3,170	1,555	1,610
31	Non-official languages .....	240,130	116,500	123,635	195,380	92,890	102,485
32	Italian .....	109,240	53,700	55,540	27,450	12,970	14,485
33	Chinese .....	7,895	3,820	4,075	32,045	15,165	16,880
34	Portuguese .....	14,045	7,030	7,015	37,995	18,010	19,985
35	Polish .....	13,120	6,385	6,730	3,845	1,575	2,275
36	Other languages .....	95,830	45,565	50,270	94,040	45,170	48,860
37	Multiple responses .....	112,920	57,095	55,825	89,875	45,390	44,490
	by official language						
38	English only .....	792,795	401,155	391,640	571,645	284,765	286,875
39	French only .....	870	430	440	1,200	490	710
40	Both English and French .....	63,290	34,055	29,240	55,330	26,175	29,155
41	Neither English nor French .....	39,185	13,650	25,530	38,100	12,620	25,480
	by ethnic origin						
42	Single origins .....	805,620	407,560	398,060	578,610	283,245	295,370
43	British (3) .....	203,640	95,740	107,905	115,440	56,420	59,020
44	French (4) .....	5,175	2,215	2,955	4,270	1,945	2,320
45	Italian .....	185,185	97,830	87,355	46,540	23,965	22,570
46	Chinese .....	12,315	6,230	6,085	50,440	24,510	25,930
47	German .....	84,400	41,045	43,360	12,695	5,800	6,895
48	South Asian (5) .....	4,970	3,125	1,845	64,025	32,790	31,235
49	Portuguese .....	27,005	14,415	12,595	60,350	29,610	30,740
50	Other single origins .....	282,930	146,965	135,970	224,850	108,210	116,640
51	Multiple origins (8) .....	90,525	41,725	48,795	87,670	40,815	46,860

See note(s) and footnote(s) on foldout at end of publication.



Tableau 7.

Certaines caractéristiques de la population non immigrante et de la population immigrante selon la période d'immigration, Ontario, recensement de 1986 - données-échantillon (20%)

Period of immigration - Période d'immigration						Certaines caractéristiques	N°
1978 - 1982			1983 - 1986 (1)				
Total	Males - Sexe masculin	Females - Sexe féminin	Total	Males - Sexe masculin	Females - Sexe féminin		
227,840	110,405	117,435	119,650	57,160	62,485	Population totale (sauf les pensionnaires d'institution) (2)	1
						selon l'âge	
1,475	715	760	7,310	3,675	3,635	0 - 4 ans.....	2
16,925	8,695	8,230	8,570	4,575	3,995	5 - 9 ans.....	3
18,045	9,370	8,670	8,510	4,295	4,215	10 - 14 ans.....	4
18,510	9,735	8,770	10,325	5,055	5,275	15 - 19 ans.....	5
23,515	11,515	12,000	17,510	8,095	9,415	20 - 24 ans.....	6
69,415	32,480	36,940	31,440	15,535	15,910	25 - 34 ans.....	7
37,090	19,060	18,030	13,760	6,795	6,965	35 - 44 ans.....	8
15,145	7,430	7,715	6,915	2,845	4,065	45 - 54 ans.....	9
14,090	5,760	8,330	8,575	3,540	5,035	55 - 64 ans.....	10
9,720	4,075	5,650	4,880	2,120	2,760	65 - 74 ans.....	11
3,910	1,575	2,340	1,850	635	1,215	75 ans et plus.....	12
						selon l'état matrimonial	
88,485	47,230	41,255	54,130	28,855	25,280	Délibataires (jamais marié(e)s), total.....	13
52,040	28,450	23,590	29,745	16,310	13,435	Délibataires (jamais marié(e)s), 15 ans et plus.....	14
127,455	60,750	66,705	58,515	27,000	31,515	Marié(e)s (comprend les séparé(e)s).....	15
8,545	1,115	7,435	5,500	810	4,685	Veufs (ves).....	16
3,350	1,310	2,045	1,505	500	1,010	Divorcé(e)s.....	17
						selon la langue maternelle	
208,630	100,265	108,365	110,825	52,760	58,070	Réponses uniques.....	18
89,085	41,155	47,925	34,490	15,410	19,080	Anglais.....	19
1,670	835	840	925	450	470	Français.....	20
117,875	58,275	59,600	75,415	36,895	38,520	Langues non officielles.....	21
3,230	1,625	1,600	1,135	600	535	Italien.....	22
4,485	2,060	2,425	3,115	1,445	1,675	Allemand.....	23
30,620	15,040	15,580	18,665	8,415	10,250	Chinois.....	24
8,605	4,315	4,290	3,690	1,950	1,735	Portugais.....	25
70,945	35,235	35,700	48,810	24,485	24,325	Autres langues.....	26
19,210	10,135	9,070	8,820	4,405	4,415	Réponses multiples.....	27
						selon la langue parlée à la maison	
196,665	94,455	102,215	105,635	50,070	55,565	Réponses uniques.....	28
101,675	47,805	53,875	39,745	17,715	22,030	Anglais.....	29
1,235	605	630	795	405	390	Français.....	30
93,755	46,040	47,710	65,095	31,950	33,150	Langues non officielles.....	31
2,475	1,230	1,245	970	500	470	Italien.....	32
29,570	14,380	15,185	18,395	8,295	10,100	Chinois.....	33
7,015	3,485	3,530	3,250	1,765	1,485	Portugais.....	34
6,395	3,270	3,125	5,620	2,895	2,725	Polonais.....	35
48,300	23,675	24,620	36,850	18,490	18,360	Autres langues.....	36
31,170	15,950	15,220	14,015	7,090	6,920	Réponses multiples.....	37
						selon la langue officielle	
192,650	95,510	97,140	91,340	45,180	46,155	Anglais seulement.....	38
625	255	375	990	435	550	Français seulement.....	39
15,455	7,765	7,695	5,770	2,630	3,140	Anglais et français.....	40
19,105	6,880	12,225	21,555	8,920	12,640	Ni l'anglais ni le français.....	41
						selon l'origine ethnique	
198,540	96,750	101,790	106,000	50,865	55,140	Origines uniques.....	42
33,210	15,855	17,355	9,765	4,280	5,485	Britannique (3).....	43
1,235	545	685	670	315	360	Français (4).....	44
4,025	2,040	1,990	1,520	750	770	Italien.....	45
36,340	17,945	18,390	20,395	9,295	11,105	Chinois.....	46
4,600	2,090	2,510	3,125	1,430	1,700	Allemand.....	47
21,065	10,370	10,695	12,660	6,260	6,400	Origines sud-asiatiques (5).....	48
9,365	4,665	4,695	4,050	2,115	1,930	Portugais.....	49
88,710	43,235	45,475	53,810	26,420	27,390	Autres origines uniques.....	50
29,300	13,655	15,640	13,645	6,300	7,350	Origines multiples (8).....	51

Voir note et renvoi(s) sur l'encart à la fin de la publication.

Table 7. (continued)

**Selected Characteristics of the Non-immigrant Population and of the Immigrant Population by Period of Immigration, for Ontario, 1986 Census - 20% Sample Data**

No.	Selected characteristics	Total population Population totale			Non-immigrant population Population non immigrante		
		Total	Males - Sexe masculin	Females - Sexe féminin	Total	Males - Sexe masculin	Females - Sexe féminin
	<b>by citizenship</b>						
1	Canadian citizenship(9).....	8,431,005	4,166,745	4,264,260	6,919,975	3,415,780	3,504,190
2	Citizenship other than Canadian(10).....	570,165	262,095	308,070	....	....	....
	<b>by place of birth</b>						
3	Born in Canada.....	6,908,300	3,409,160	3,499,140	6,905,310	3,407,960	3,497,345
4	Born outside Canada.....	2,092,865	1,019,680	1,073,190	14,660	7,815	6,845
5	United States of America.....	109,750	45,540	64,205	3,540	1,865	1,675
6	Caribbean and Bermuda.....	126,250	55,090	71,160	545	315	230
7	South and Central America...	88,230	42,465	45,765	555	290	265
8	Germany(11).....	96,050	46,350	49,705	3,255	1,760	1,495
9	Italy.....	242,400	127,435	114,965	555	300	260
10	Poland.....	83,035	41,850	41,180	85	50	35
11	United Kingdom.....	454,630	211,060	243,570	2,285	1,215	1,070
12	Other Europe(12).....	519,370	263,905	255,465	1,980	1,040	945
13	Africa and Middle East(13)...	79,755	42,470	37,285	650	340	310
14	India.....	61,955	31,935	30,020	255	95	160
15	Other Asia(14).....	222,120	107,150	114,975	825	475	350
16	Other(15).....	9,315	4,425	4,895	125	70	55
	<b>by age at immigration</b>						
17	0 - 4 years.....	281,245	139,300	141,950	....	....	....
18	5 - 19 years.....	583,920	285,995	297,920	....	....	....
19	20 - 39 years.....	1,008,905	499,705	509,200	....	....	....
20	40 years and over.....	207,135	88,060	119,070	....	....	....
	<b>by mobility status</b>						
21	Population 5 years and over...	8,361,215	4,100,755	4,260,460	6,280,000	3,082,625	3,197,370
22	Non-movers.....	4,636,850	2,266,285	2,370,560	3,487,630	1,715,440	1,772,190
23	Movers.....	3,724,365	1,834,470	1,889,895	2,802,365	1,377,190	1,425,180
24	Non-migrants(16).....	2,037,830	1,001,160	1,036,670	1,564,270	767,505	796,770
25	Migrants(17).....	1,686,540	833,310	853,225	1,238,095	609,685	628,415
26	From same province.....	1,179,690	580,275	599,415	963,320	470,650	492,665
27	From different province.....	285,525	145,390	140,130	239,635	121,445	118,190
28	From outside Canada.....	221,325	107,645	113,680	35,145	17,590	17,555
	<b>by highest level of schooling</b>						
29	Population 15 years and over..	7,132,815	3,471,250	3,661,560	5,139,970	2,503,965	2,636,005
30	Less than Grade 9(18).....	1,040,500	484,880	555,620	572,340	285,655	286,680
	Grades 9 - 13						
31	-Without secondary certificate.....	2,030,990	965,390	1,065,595	1,597,655	772,530	825,130
32	-With secondary certificate	946,425	399,690	546,735	740,035	316,020	424,015
33	Trades certificate or diploma	203,110	146,445	56,665	139,185	101,175	38,010
	Other non-university education only(19)						
34	-Without certificate.....	475,685	218,015	257,665	356,920	162,540	194,380
35	-With certificate(20).....	1,044,005	495,910	548,100	740,935	334,355	406,575
	University(21)						
36	-Without degree.....	620,695	318,440	302,255	447,670	225,325	222,350
37	-With degree.....	771,405	442,480	328,925	545,220	306,355	238,870

See note(s) and footnote(s) on foldout at end of publication.

Tableau 7. (suite)

Certaines caractéristiques de la population non immigrante et de la population immigrante selon la période d'immigration, Ontario, recensement de 1986 - données-échantillon (20%)

Immigrant population Population immigrante			Period of immigration - Période d'immigration			Certaines caractéristiques	N°
Total	Males - Sexe masculin	Females - Sexe féminin	Before 1946 - Avant 1946				
			Total	Males - Sexe masculin	Females - Sexe féminin		
						<b>selon la citoyenneté</b>	
1,511,035	750,965	760,065	162,190	68,605	93,580	Citoyenneté canadienne (9).....	1
570,165	262,090	308,070	9,100	3,545	5,560	Citoyenneté autre que canadienne (10).....	2
						<b>selon le lieu de naissance</b>	
2,990	1,195	1,795	310	135	170	Née au Canada.....	3
2,078,210	1,011,865	1,066,340	170,980	72,010	98,965	Née à l'extérieur du Canada...	4
106,210	43,675	62,535	23,555	8,860	14,695	États-Unis d'Amérique.....	5
125,705	54,780	70,925	840	320	520	Caribes et Bermudes.....	6
87,675	42,175	45,500	405	165	240	Amérique du Sud et Amérique centrale.....	7
92,790	44,580	48,205	1,940	955	985	Allemagne (11).....	8
241,845	127,135	114,710	6,000	2,870	3,130	Italie.....	9
82,945	41,805	41,145	14,245	6,360	7,885	Pologne.....	10
452,345	209,845	242,500	82,740	33,795	48,945	Royaume-Uni.....	11
517,385	262,865	254,520	38,295	17,150	21,150	Autres Europes (12).....	12
79,110	42,140	36,975	600	235	370	Afrique et Moyen-Orient (13)...	13
61,705	31,840	29,865	275	130	145	Inde.....	14
221,300	106,675	114,625	1,850	1,085	765	Autres Asies (14).....	15
9,190	4,350	4,835	235	95	135	Autres (15).....	16
						<b>selon l'âge à l'immigration</b>	
281,245	139,300	141,950	55,225	24,250	30,970	0 - 4 ans.....	17
583,920	286,000	297,920	77,200	34,060	43,140	5 - 19 ans.....	18
1,008,900	499,700	509,200	38,435	13,695	24,740	20 - 39 ans.....	19
207,130	88,065	119,070	435	140	290	40 ans et plus.....	20
						<b>selon la mobilité</b>	
2,071,215	1,008,130	1,063,085	171,255	72,130	99,125	Population de 5 ans et plus... Personnes n'ayant pas déménagé.....	21
1,149,215	550,845	598,370	137,225	57,780	79,445	Personnes ayant déménagé....	22
922,000	457,285	464,715	34,035	14,350	19,685	Non-migrants (16).....	23
473,560	233,655	239,905	19,810	8,010	11,800	Migrants (17).....	24
448,440	223,630	224,815	14,230	6,340	7,885	De la même province.....	25
216,370	109,625	106,750	11,405	5,080	6,325	D'une province différente	26
45,890	23,950	21,940	2,090	930	1,155	De l'extérieur du Canada	27
186,175	90,055	96,120	740	330	405		28
						<b>selon le plus haut niveau de scolarité atteint</b>	
1,992,845	967,285	1,025,560	171,290	72,145	99,135	Population de 15 ans et plus.. N'ayant pas atteint la 9e année (18).....	29
468,165	199,220	268,940	70,375	27,610	42,770		30
433,330	192,860	240,465	46,395	18,185	28,210	9e - 13e année -Sans certificat d'études secondaires.....	31
206,390	83,670	122,720	12,795	4,440	8,350	-Avec certificat d'études secondaires.....	32
63,925	45,270	18,655	5,000	3,905	1,090	Certificat ou diplôme d'une école de métiers.....	33
118,765	55,475	63,290	8,775	3,145	5,630	Autres études non universitaires seulement (19)	34
303,070	161,545	141,525	12,650	5,850	6,800	-Sans certificat.....	35
						-Avec certificat (20).....	
173,025	93,120	79,905	7,360	3,745	3,610	Études universitaires (21)	36
226,180	136,120	90,055	7,945	5,270	2,675	-Sans grade.....	37
						-Avec grade.....	

Voir note et renvoi (s) sur l'encart à la fin de la publication.

Table 7. (continued)

**Selected Characteristics of the Non-immigrant Population and of the Immigrant Population by Period of Immigration, for Ontario, 1986 Census - 20% Sample Data**

No.	Selected characteristics	Period of immigration - Période d'immigration					
		1946 - 1966			1967 - 1977		
		Total	Males - Sexe masculin	Females - Sexe féminin	Total	Males - Sexe masculin	Females - Sexe féminin
<b>by citizenship</b>							
1	Canadian citizenship(9).....	764,155	390,010	374,145	465,420	232,040	233,380
2	Citizenship other than Canadian(10).....	131,990	59,275	72,710	200,860	92,020	108,840
<b>by place of birth</b>							
3	Born in Canada.....	985	365	620	1,055	440	615
4	Born outside Canada.....	895,160	448,920	446,240	665,225	323,615	341,615
5	United States of America.....	25,690	10,535	15,055	36,265	16,000	20,260
6	Caribbean and Bermuda.....	16,295	6,915	9,375	83,080	36,640	46,450
7	South and Central America...	8,145	3,885	4,260	44,515	21,590	22,925
8	Germany(11).....	73,910	35,755	38,155	11,210	5,220	5,990
9	Italy.....	185,985	98,555	87,430	44,900	23,125	21,770
10	Poland.....	42,995	22,995	20,000	8,255	3,440	4,815
11	United Kingdom.....	220,455	102,710	117,745	112,345	55,650	56,695
12	Other Europe(12).....	283,015	147,670	135,345	151,215	75,565	75,650
13	Africa and Middle East(13)...	11,540	6,260	5,280	39,830	21,180	18,650
14	India.....	5,880	3,285	2,600	36,260	18,775	17,485
15	Other Asia(14).....	18,630	9,050	9,585	92,790	44,165	48,625
16	Other(15).....	2,620	1,210	1,410	4,560	2,275	2,280
<b>by age at immigration</b>							
17	0 - 4 years.....	116,555	58,450	58,105	77,975	40,500	37,470
18	5 - 19 years.....	231,930	118,505	113,430	183,195	87,465	95,730
19	20 - 39 years.....	479,230	242,570	236,660	333,370	166,570	166,800
20	40 years and over.....	68,425	29,760	38,665	71,745	29,525	42,225
<b>by mobility status</b>							
21	Population 5 years and over...	895,535	448,970	446,560	665,905	323,895	342,005
22	Non-movers.....	616,840	305,655	311,185	339,480	161,855	177,625
23	Movers.....	278,695	143,320	135,375	326,420	162,040	164,380
24	Non-migrants(16).....	164,635	83,610	81,025	213,310	105,070	108,235
25	Migrants(17).....	114,060	59,705	54,355	113,115	56,970	56,145
26	From same province.....	91,520	47,890	43,630	84,860	42,640	42,220
27	From different province.....	16,025	8,585	7,440	17,890	9,340	8,555
28	From outside Canada.....	6,515	3,225	3,280	10,360	4,990	5,370
<b>by highest level of schooling</b>							
29	Population 15 years and over...	895,140	449,290	446,855	638,760	309,610	329,150
30	Less than Grade 9(18).....	248,045	112,950	135,105	101,885	40,175	61,710
Grades 9 - 13							
31	-Without secondary certificate.....	176,545	75,940	100,605	142,080	66,570	75,515
32	-With secondary certificate	86,430	33,120	53,305	72,390	31,120	41,265
33	Trades certificate or diploma	35,985	26,970	9,015	17,075	11,065	6,015
Other non-university education only(19)							
34	-Without certificate.....	52,365	26,065	26,305	40,185	18,285	21,895
35	-With certificate(20).....	144,730	82,825	61,905	106,210	53,480	52,735
University(21)							
36	-Without degree.....	66,640	37,365	29,275	68,120	35,740	32,380
37	-With degree.....	85,410	54,060	31,345	90,810	53,180	37,635

See note(s) and footnote(s) on foldout at end of publication.

Tableau 7. (suite)

Certaines caractéristiques de la population non immigrante et de la population immigrante selon la période d'immigration, Ontario, recensement de 1986 - données-échantillon (20%)

Period of immigration - Période d'immigration						Certaines caractéristiques	N°
1978 - 1982			1983 - 1986 (1)				
Total	Males - Sexe masculin	Females - Sexe féminin	Total	Males - Sexe masculin	Females - Sexe féminin		
<b>selon la citoyenneté</b>							
119,260	60,310	58,955	....	....	....	Citoyenneté canadienne (9).....	1
108,570	50,095	58,475	119,645	57,160	62,485	Citoyenneté autre que canadienne (10).....	2
<b>selon le lieu de naissance</b>							
470	170	295	175	80	95	Née au Canada.....	3
227,365	110,230	117,135	119,470	57,080	62,390	Née à l'extérieur du Canada...	4
12,600	4,990	7,610	8,105	3,195	4,910	États-Unis d'Amérique.....	5
18,315	7,655	10,660	7,170	3,245	3,925	Caraïbes et Bermudes.....	6
20,115	9,445	10,670	14,495	7,090	7,410	Amérique du Sud et Amérique centrale.....	7
3,345	1,555	1,795	2,385	1,100	1,285	Allemagne (11).....	8
3,695	1,920	1,770	1,270	660	610	Italie.....	9
9,845	5,115	4,730	7,605	3,890	3,715	Pologne.....	10
30,290	14,840	15,445	6,515	2,850	3,660	Royaume-Uni.....	11
30,700	15,415	15,280	14,165	7,070	7,090	Autres Européens (12).....	12
16,110	8,400	7,715	11,035	6,070	4,965	Afrique et Moyen-Orient (13)...	13
12,965	6,630	6,335	6,320	3,025	3,295	Inde.....	14
68,240	33,760	34,485	39,790	18,620	21,170	Autres Asies (14).....	15
1,150	510	640	620	260	365	Autres (15).....	16
<b>selon l'âge à l'immigration</b>							
21,215	10,950	10,270	10,280	5,145	5,135	0 - 4 ans.....	17
61,920	31,025	30,900	29,670	14,945	14,725	5 - 19 ans.....	18
103,490	50,455	53,030	54,375	26,410	27,965	20 - 39 ans.....	19
41,205	17,975	23,235	25,320	10,665	14,660	40 ans et plus.....	20
<b>selon la mobilité</b>							
226,220	109,650	116,570	112,300	53,480	58,820	Population de 5 ans et plus...	21
52,145	23,975	28,170	3,535	1,585	1,950	Personnes n'ayant pas déménagé.....	22
174,080	85,680	88,400	108,765	51,895	56,870	Personnes ayant déménagé....	23
70,610	34,485	36,120	5,200	2,480	2,720	Non-migrants (16).....	24
103,465	51,190	52,275	103,570	49,420	54,155	Migrants (17).....	25
26,375	12,890	13,480	2,215	1,125	1,095	De la même province.....	26
9,260	4,735	4,520	625	350	275	De l'une province différente	27
67,835	33,560	34,275	100,730	47,945	52,785	De l'extérieur du Canada	28
<b>selon le plus haut niveau de scolarité atteint</b>							
181,380	91,625	99,770	95,260	44,615	50,645	Population de 15 ans et plus..	29
30,380	11,910	18,470	17,475	6,580	10,890	N'ayant pas atteint la 9e année (18).....	30
45,475	21,445	24,025	22,835	10,720	12,115	9e - 13e année -Sans certificat d'études secondaires.....	31
22,625	9,645	12,975	12,160	5,345	6,815	-Avec certificat d'études secondaires.....	32
3,990	2,275	1,710	1,875	1,055	825	Certificat ou diplôme d'une école de métiers.....	33
12,100	5,480	6,615	5,340	2,495	2,845	Autres études non universitaires seulement (19)	
28,550	14,305	14,240	10,935	5,090	5,840	-Sans certificat.....	34
						-Avec certificat (20).....	35
20,490	10,640	9,850	10,415	5,630	4,785	Études universitaires (21)	
27,785	15,910	11,875	14,230	7,705	6,525	-Sans grade.....	36
						-Avec grade.....	37

Voir note et renvoi(s) sur l'encart à la fin de la publication.

Table 7. (continued)

**Selected Characteristics of the Non-immigrant Population and of the Immigrant Population by Period of Immigration, for Ontario, 1986 Census - 20% Sample Data**

No.	Selected characteristics	Total population Population totale			Non-immigrant population Population non immigrante		
		Total	Males - Sexe masculin	Females - Sexe féminin	Total	Males - Sexe masculin	Females - Sexe féminin
	<b>by major field of study</b>						
1	Population 15 years and over with postsecondary (22) qualifications.....	2,312,390	1,226,160	1,086,230	1,624,450	831,730	792,725
2	Educational, recreational and counselling services...	193,940	47,255	146,685	153,280	37,180	116,100
3	Fine and applied arts.....	135,005	44,615	90,390	91,755	27,610	64,145
4	Humanities and related fields	167,025	72,580	94,450	120,065	52,270	67,795
5	Social sciences and related fields.....	225,695	119,380	106,315	174,700	91,990	82,710
6	Commerce, management and business administration...	513,370	204,410	308,960	367,210	146,740	220,475
7	Agricultural and biological sciences/technologies.....	104,410	55,975	48,430	68,485	36,715	31,770
8	Engineering and applied sciences.....	97,360	90,760	6,600	54,150	50,580	3,570
9	Engineering and applied science technologies and trades.....	524,110	484,565	39,550	346,190	321,040	25,150
10	Health professions, sciences and technologies.....	265,405	46,880	218,525	195,120	30,285	164,840
11	Mathematics and physical sciences.....	81,470	57,310	24,150	50,580	35,810	14,770
12	All other (23).....	4,600	2,430	2,165	2,910	1,505	1,400
	<b>by labour force activity</b>						
13	Population 15 years and over..	7,132,815	3,471,250	3,661,560	5,139,870	2,503,855	2,636,005
14	In the labour force.....	4,922,245	2,752,455	2,169,790	3,591,855	1,996,105	1,595,750
15	Employed.....	4,585,150	2,589,430	1,995,725	3,332,765	1,870,035	1,462,735
16	Unemployed.....	337,095	163,020	174,065	259,095	126,075	133,020
17	Not in the labour force.....	2,210,570	718,800	1,491,770	1,548,115	507,850	1,040,255
18	Participation rate.....	69.0	79.3	59.3	69.9	79.7	60.5
19	15-24 years.....	71.7	73.8	69.6	72.2	74.4	70.0
20	25 years and over.....	68.3	80.8	56.6	69.1	81.6	57.6
21	Married (excludes separated).....	71.3	82.4	60.1	71.7	83.1	60.7
22	Unemployment rate.....	6.8	5.9	8.0	7.2	6.3	8.3
23	15-24 years.....	12.2	12.2	12.2	12.2	12.2	12.2
24	25 years and over.....	5.4	4.3	6.7	5.5	4.5	6.9
	<b>by occupation major groups (24)</b>						
25	All occupations (25).....	4,860,375	2,725,160	2,135,215	3,545,195	1,975,355	1,569,840
26	Managerial, administrative and related occupations....	544,660	365,680	178,980	398,120	262,945	135,175
27	Professional and related occupations (26).....	786,770	366,430	420,340	577,310	254,815	322,495
28	Clerical and related occupations.....	930,415	205,085	725,335	712,605	156,860	555,745
29	Sales occupations.....	443,910	238,555	205,350	343,540	185,535	158,010
30	Service occupations.....	576,430	264,695	311,735	410,555	187,970	222,585
31	Primary occupations (27).....	174,850	134,475	40,380	144,440	113,825	30,610
32	Processing occupations (28)...	290,375	238,865	51,505	189,200	157,725	31,475
33	Product fabricating, assembling and repairing occupations.....	426,725	314,905	111,820	264,040	211,580	52,455
34	Construction trades occupations.....	264,675	257,855	6,820	183,355	178,365	4,990
35	Other (29).....	421,560	338,615	82,950	322,035	265,735	56,300

See note(s) and footnote(s) on foldout at end of publication.

Tableau 7. (suite)

Certaines caractéristiques de la population non immigrante et de la population immigrante selon la période d'immigration, Ontario, recensement de 1986 - données-échantillon (20%)

Immigrant population Population immigrante			Period of immigration - Période d'immigration			Certaines caractéristiques	N°
			Before 1946 - Avant 1946				
Total	Males - Sexe masculin	Females - Sexe féminin	Total	Males - Sexe masculin	Females - Sexe féminin		
						selon le principal domaine d'études	
						Population de 15 ans et plus ayant terminé des études postsecondaires (22).....	1
687,935	394,430	293,505	29,780	17,040	12,740	Enseignement, loisirs et orientation.....	2
40,660	10,080	30,580	2,320	530	1,795	Beaux-arts et arts appliqués	3
43,255	17,005	26,250	1,830	685	1,150	Lettres, sciences humaines et disciplines connexes....	4
46,965	20,310	26,655	2,565	1,190	1,375	Sciences sociales et disciplines connexes.....	5
50,995	27,385	23,605	1,775	1,190	590	Commerce, gestion et administration des affaires	6
146,160	57,670	88,490	6,995	2,775	4,220	Sciences et techniques agricoles et biologiques...	7
35,920	19,255	16,660	1,150	580	570	Génie et sciences appliquées	8
43,210	40,180	3,025	1,430	1,420	10	Techniques et métiers du génie et des sciences appliquées.....	9
177,920	163,525	14,400	7,410	7,225	190	Professions, sciences et technologies de la santé...	10
70,285	16,590	53,690	3,445	795	2,650	Mathématiques et sciences physiques.....	11
30,880	21,505	9,380	795	655	145	Autres disciplines (23).....	12
1,690	925	760	65	10	55		
						selon l'activité	
1,892,845	967,285	1,025,555	171,285	72,145	99,140	Population de 15 ans et plus..	13
1,330,385	756,345	574,035	33,545	20,385	13,160	Faisant partie de la population active.....	14
1,252,385	719,395	532,990	31,840	19,450	12,390	Occupé(e)s.....	15
78,000	36,950	41,050	1,705	935	770	En chômage.....	16
662,460	210,940	451,520	137,740	51,760	85,980	Inactifs (ves).....	17
66.8	78.2	56.0	19.6	28.3	13.3	Taux d'activité.....	18
68.8	70.2	67.4	...	...	...	15-24 ans.....	19
66.5	79.2	54.6	19.6	28.3	13.3	25 ans et plus.....	20
70.2	80.9	58.8	26.0	31.2	19.1	Marié(e)s (ne comprend pas les séparé(e)s).....	21
5.9	4.9	7.2	5.1	4.6	5.9	Taux de chômage.....	22
12.3	12.6	11.9	...	...	...	15-24 ans.....	23
5.0	4.0	6.4	5.1	4.6	5.9	25 ans et plus.....	24
						selon les grands groupes de professions (24)	
1,315,180	749,805	565,375	33,195	20,225	12,970	Toutes les professions (25)....	25
146,535	102,740	43,800	5,420	4,185	1,230	Directeurs, gérants, administrateurs et personnel assimilé.....	26
209,460	111,610	97,850	5,085	2,985	2,095	Professionnels et personnel assimilé (26).....	27
217,815	48,220	169,595	5,940	1,390	4,550	Employés de bureau et travailleurs assimilés.....	28
100,365	53,020	47,345	3,860	2,235	1,620	Travailleurs spécialisés dans la vente.....	29
165,875	76,730	89,145	3,360	1,720	1,645	Travailleurs spécialisés dans les services.....	30
30,420	20,645	9,770	2,075	1,565	510	Travailleurs du secteur primaire (27).....	31
101,175	81,145	20,030	1,590	1,305	280	Travailleurs des industries de transformation (28).....	32
162,690	103,330	59,360	2,375	1,790	590	Travailleurs spécialisés dans la fabrication, le montage et la réparation de produits.....	33
81,320	79,495	1,830	1,195	1,170	25	Travailleurs du bâtiment....	34
99,530	72,880	26,645	2,300	1,880	420	Autres (29).....	35

Voir note et renvoi(s) sur l'encart à la fin de la publication.

Table 7. (continued)

**Selected Characteristics of the Non-immigrant Population and of the Immigrant Population by Period of Immigration, for Ontario, 1986 Census - 20% Sample Data**

No.	Selected characteristics	Period of immigration - Période d'immigration					
		1946 - 1966			1967 - 1977		
		Total	Males - Sexe masculin	Females - Sexe féminin	Total	Males - Sexe masculin	Females - Sexe féminin
<b>by major field of study</b>							
1	Population 15 years and over with postsecondary (22) qualifications.....	305,790	186,290	119,500	249,245	136,265	112,975
2	Educational, recreational and counselling services...	18,385	5,190	13,195	13,595	2,985	10,610
3	Fine and applied arts.....	21,350	9,160	12,190	14,350	5,200	9,150
4	Humanities and related fields	20,825	9,680	11,145	16,505	6,650	9,855
5	Social sciences and related fields.....	22,415	13,145	9,275	19,120	9,520	9,600
6	Commerce, management and business administration....	61,100	25,690	35,410	55,300	20,515	34,785
7	Agricultural and biological sciences/technologies.....	16,645	9,765	6,880	12,105	6,080	6,030
8	Engineering and applied sciences.....	15,180	14,645	535	17,015	15,750	1,265
9	Engineering and applied science technologies and trades.....	88,660	84,130	4,530	60,240	53,550	6,695
10	Health professions, sciences and technologies.....	30,305	6,715	23,590	27,015	6,665	20,350
11	Mathematics and physical sciences.....	10,415	7,865	2,550	13,230	8,945	4,290
12	All other (23).....	505	300	205	760	410	350
<b>by labour force activity</b>							
13	Population 15 years and over..	886,145	449,285	446,855	638,760	309,610	329,145
14	In the labour force.....	602,855	358,245	244,610	496,280	269,220	227,060
15	Employed.....	575,440	345,065	230,370	465,550	255,115	210,430
16	Unemployed.....	27,415	13,175	14,240	30,735	14,105	16,630
17	Not in the labour force.....	293,290	91,045	202,245	142,475	40,385	102,090
18	Participation rate.....	67.3	79.7	54.7	77.7	87.0	69.0
19	15-24 years.....	88.6	91.3	86.0	68.9	69.5	68.3
20	25 years and over.....	66.7	79.4	53.9	79.9	91.6	69.2
21	Married (excludes separated).....	68.7	80.7	55.3	81.9	92.5	71.3
22	Unemployment rate.....	4.5	3.7	5.8	6.2	5.2	7.3
23	15-24 years.....	8.7	9.1	8.4	12.6	13.1	12.1
24	25 years and over.....	4.4	3.5	5.7	4.8	3.7	6.2
<b>by occupation major groups (24)</b>							
25	All occupations (25).....	598,705	356,380	242,330	490,120	266,680	223,435
26	Managerial, administrative and related occupations....	78,680	56,440	22,245	48,565	32,200	16,365
27	Professional and related occupations (26).....	93,065	50,225	42,840	83,100	42,725	40,375
28	Clerical and related occupations.....	91,940	18,825	73,115	90,825	20,450	70,370
29	Sales occupations.....	47,755	25,825	21,930	36,825	18,715	18,110
30	Service occupations.....	69,055	32,245	36,810	61,315	28,040	33,275
31	Primary occupations (27).....	17,565	11,905	5,660	6,945	4,685	2,255
32	Processing occupations (28) ..	43,600	36,135	7,465	38,035	29,745	8,295
33	Product fabricating, assembling and repairing occupations.....	66,145	44,980	21,160	61,445	38,215	23,230
34	Construction trades occupations.....	45,715	44,855	855	26,850	26,190	660
35	Other (29).....	45,190	34,940	10,245	36,215	25,715	10,505

See note(s) and footnote(s) on foldout at end of publication.



Tableau 7. (suite)

Certaines caractéristiques de la population non immigrante et de la population immigrante selon la période d'immigration, Ontario, recensement de 1986 - données-échantillon (20%)

Period of immigration - Période d'immigration						Certaines caractéristiques	N°
1978 - 1982			1983 - 1986 (1)				
Total	Males - Sexe masculin	Females - Sexe féminin	Total	Males - Sexe masculin	Females - Sexe féminin		
						<b>selon le principal domaine d'études</b>	
71,080	38,195	32,895	32,035	16,635	15,400	Population de 15 ans et plus ayant terminé des études postsecondaires (22).....	1
4,125	880	3,240	2,230	490	1,735	Enseignement, loisirs et orientation.....	2
4,010	1,380	2,630	1,710	580	1,135	Beaux-arts et arts appliqués	3
4,710	1,790	2,925	2,360	1,000	1,355	Lettres, sciences humaines et disciplines connexes....	4
4,935	2,295	2,640	2,740	1,240	1,505	Sciences sociales et disciplines connexes.....	5
15,825	5,900	9,930	6,940	2,790	4,145	Commerce, gestion et administration des affaires	6
3,905	1,910	1,995	2,115	925	1,185	Sciences et techniques agricoles et biologiques...	7
6,570	5,735	835	3,015	2,630	385	Génie et sciences appliquées	8
15,965	13,825	2,140	5,645	4,800	845	Techniques et métiers du génie et des sciences appliquées.....	9
6,455	1,570	4,880	3,060	850	2,215	Professions, sciences et technologies de la santé...	10
4,360	2,805	1,560	2,075	1,235	840	Mathématiques et sciences physiques.....	11
215	115	100	145	100	40	Autres disciplines (23).....	12
						<b>selon l'activité</b>	
181,380	91,620	99,770	95,260	44,615	50,645	Population de 15 ans et plus..	13
138,775	75,595	63,180	58,935	32,900	26,030	faisant partie de la population active.....	14
127,440	70,475	56,965	52,120	29,290	22,830	Occupé(e)s.....	15
11,330	5,115	6,210	6,810	3,610	3,200	En chômage.....	16
52,620	16,025	36,590	36,330	11,715	24,615	Inactifs (ves).....	17
72.5	82.5	63.3	61.9	73.7	51.4	Taux d'activité.....	18
64.4	65.6	63.1	58.6	62.9	54.7	15-24 ans.....	19
74.8	87.6	63.4	63.2	78.3	50.0	25 ans et plus.....	20
76.3	88.2	65.3	64.8	78.9	52.6	Marié(e)s (ne comprend pas les séparé(e)s).....	21
8.2	6.8	9.8	11.6	11.0	12.3	Taux de chômage.....	22
12.9	12.8	13.1	13.9	14.3	13.6	15-24 ans.....	23
7.0	5.4	9.0	10.6	9.9	11.7	25 ans et plus.....	24
						<b>selon les grands groupes de professions (24)</b>	
135,380	74,595	61,800	56,770	31,930	24,845	Toutes les professions (25)....	25
10,200	7,165	3,040	3,670	2,750	920	Directeurs, gérants, administrateurs et personnel assimilé.....	26
21,015	11,665	9,350	7,200	4,020	3,185	Professionnels et personnel assimilé (26).....	27
21,790	5,370	16,420	7,315	2,180	5,135	Employés de bureau et travailleurs assimilés.....	28
8,385	4,270	4,110	3,535	1,970	1,570	Travailleurs spécialisés dans la vente.....	29
21,530	10,050	11,480	10,610	4,675	5,940	Travailleurs spécialisés dans les services.....	30
2,605	1,730	880	1,225	760	465	Travailleurs du secteur primaire (27).....	31
12,780	9,965	2,815	5,170	3,990	1,180	Travailleurs des industries de transformation (28).....	32
22,395	12,595	9,805	10,335	5,750	4,580	Travailleurs spécialisés dans la fabrication, le montage et la réparation de produits.....	33
5,080	4,885	195	2,485	2,395	90	Travailleurs du bâtiment....	34
10,615	6,905	3,710	5,220	3,440	1,770	Autres (29).....	35

Voir nota et renvoi(s) sur l'encart à la fin de la publication.

Table 7. (concluded)

**Selected Characteristics of the Non-immigrant Population and of the Immigrant Population by Period of Immigration, for Ontario, 1986 Census - 20% Sample Data**

No.	Selected characteristics	Total population - Population totale			Non-immigrant population - Population non immigrante		
		Total	Males - Sexe masculin	Females - Sexe féminin	Total	Males - Sexe masculin	Females - Sexe féminin
	<b>by class of worker</b>						
1	All classes of worker (25).....	4,860,380	2,725,160	2,135,215	3,545,195	1,975,350	1,569,840
2	Paid workers.....	4,559,965	2,513,985	2,045,980	3,336,970	1,828,690	1,508,285
3	Employees.....	4,428,960	2,409,670	2,019,295	3,256,915	1,765,095	1,491,815
4	Self-employed (incorporated).....	131,005	104,320	26,690	80,050	63,585	16,470
5	Self-employed (unincorporated).....	276,790	205,285	71,500	190,150	141,730	48,415
6	Unpaid family workers.....	23,625	5,885	17,730	18,075	4,940	13,140
	<b>Total income (30)</b>						
	<b>by 1985 income group</b>						
	<b>Population 15 years and over with income.....</b>	<b>6,356,600</b>	<b>3,274,955</b>	<b>3,081,640</b>	<b>4,588,185</b>	<b>2,355,565</b>	<b>2,232,620</b>
7	Under \$1,000 (31).....	304,710	111,555	193,155	236,905	88,055	148,850
8	\$ 1,000 - \$ 2,999.....	466,240	168,940	297,305	366,270	135,860	230,410
9	3,000 - 4,999.....	421,080	146,040	275,040	321,900	115,625	206,275
10	5,000 - 6,999.....	415,205	143,950	271,255	304,125	108,305	195,820
11	7,000 - 9,999.....	706,745	243,920	462,825	486,645	171,480	315,165
12	10,000 - 14,999.....	848,585	361,190	487,395	598,530	257,670	340,860
13	15,000 - 19,999.....	720,130	326,280	393,855	511,700	231,750	279,955
14	20,000 - 24,999.....	618,155	342,785	275,370	441,200	241,355	199,850
15	25,000 - 29,999.....	507,200	344,925	162,280	362,170	242,280	119,890
16	30,000 - 34,999.....	424,305	317,505	106,800	303,200	223,490	79,710
17	35,000 and over.....	924,240	767,875	156,365	655,540	539,700	115,840
18	Average income.....	\$ 19,462	\$ 25,145	\$ 13,422	\$ 19,174	\$ 24,668	\$ 13,377
19	Median income.....	\$ 15,084	\$ 21,771	\$ 10,319	\$ 14,800	\$ 21,201	\$ 10,219
20	Standard error of average income.....	18	31	15	22	37	18
	<b>Employment income (32)</b>						
	<b>by work activity in 1985</b>						
22	Worked full year, full time (33)	2,714,760	1,729,850	984,915	1,931,175	1,227,995	703,175
23	Average employment income.....	\$ 27,713	\$ 31,867	\$ 20,417	\$ 27,703	\$ 31,724	\$ 20,682
24	Standard error of average employment income.....	28	41	23	33	48	27
25	Worked part year or part time (34).....	2,227,210	1,009,150	1,218,060	1,687,555	764,850	922,700
26	Average employment income.....	\$ 10,295	\$ 13,169	\$ 7,914	\$ 9,633	\$ 12,133	\$ 7,561
27	Standard error of average employment income.....	20	40	15	22	45	17
	<b>Women by census family status and presence of children</b>						
28	Women 15 years and over in private households.....	3,635,130	...	3,635,125	2,614,915	...	2,614,920
29	Women in census families....	2,937,180	...	2,937,175	2,117,120	...	2,117,125
30	With no children at home (35).....	1,358,820	...	1,358,825	1,047,960	...	1,047,960
31	With children at home (36)	1,578,350	...	1,578,355	1,069,160	...	1,069,165
32	1 child.....	598,155	...	598,155	417,350	...	417,350
33	2 children.....	654,485	...	654,485	447,215	...	447,215
34	3 children.....	246,700	...	246,700	158,535	...	158,530
35	4 or more children.....	79,015	...	79,010	46,060	...	46,065
36	Women not in census families	697,950	...	697,950	497,795	...	497,795

See note(s) and footnote(s) on foldout at end of publication.

Tableau 7. (fin)

Certaines caractéristiques de la population non immigrante et de la population immigrante selon la période d'immigration, Ontario, recensement de 1986 - données-échantillon (20%)

Immigrant population Population immigrante			Period of immigration - Période d'immigration			Certaines caractéristiques	N°
Total	Males - Sexe masculin	Females - Sexe féminin	Before 1946 - Avant 1946				
			Total	Males - Sexe masculin	Females - Sexe féminin		
						selon la catégorie de travailleurs	
1,315,180	749,805	565,375	33,180	20,225	12,970	Toutes les catégories de travailleurs (25) .....	1
1,223,000	685,305	537,700	28,485	16,640	11,845	Travailleurs rémunérés.....	2
1,172,045	644,570	527,475	26,590	15,100	11,495	Employé(e)s.....	3
50,950	40,730	10,220	1,890	1,545	345	Travailleurs autonomes (constitué en société)....	4
86,640	63,555	23,085	4,440	3,505	940	Travailleurs autonomes (non constitué en société).....	5
5,545	950	4,595	265	80	190	Travailleurs familiaux non rémunérés.....	6
						Revenu total (30)	
						selon la tranche de revenu en 1985	
1,768,410	919,390	849,020	166,285	71,705	84,580	Population de 15 ans et plus ayant un revenu.....	7
67,805	23,500	44,305	2,130	375	1,750	Moins de \$1,000 (31) .....	8
99,970	33,080	66,895	3,100	410	2,690	\$ 1,000 - \$ 2,999 .....	9
99,175	30,415	68,765	8,220	1,060	7,165	3,000 - 4,999 .....	10
111,085	35,650	75,440	12,775	3,780	8,995	5,000 - 6,999 .....	11
220,100	72,440	147,660	51,755	15,825	35,925	7,000 - 9,999 .....	12
250,055	103,515	146,540	32,060	15,200	16,860	10,000 - 14,999 .....	13
208,430	94,530	113,900	16,750	8,635	8,115	15,000 - 19,999 .....	14
176,955	101,430	75,520	10,715	6,055	4,655	20,000 - 24,999 .....	15
145,035	102,640	42,390	7,845	4,835	3,010	25,000 - 29,999 .....	16
121,110	94,015	27,090	5,170	3,595	1,570	30,000 - 34,999 .....	17
268,695	228,175	40,520	15,770	11,930	3,840	35,000 et plus.....	18
\$ 20,208	\$ 26,366	\$ 13,540	\$ 17,120	\$ 23,132	\$ 12,562	Revenu moyen.....	19
\$ 15,736	\$ 23,119	\$ 10,551	\$ 10,550	\$ 14,669	\$ 8,917	Revenu médian.....	20
35	60	28	125	261	83	Erreur type du revenu moyen.	21
						Revenu d'emploi (32)	
						selon le travail en 1985	
783,590	501,850	281,740	19,545	13,115	6,430	Travaillé toute l'année à plein temps (33) .....	22
\$ 27,735	\$ 32,216	\$ 19,754	\$ 32,240	\$ 37,678	\$ 21,146	Revenu moyen d'emploi.....	23
56	81	44	507	721	312	Erreur type du revenu moyen d'emploi.....	24
539,660	244,300	295,355	16,275	8,380	7,890	Travaillé une partie de l'année ou à temps partiel (34)	25
\$ 12,366	\$ 16,413	\$ 9,019	\$ 13,858	\$ 18,502	\$ 8,925	Revenu moyen d'emploi.....	26
45	87	35	479	888	252	Erreur type du revenu moyen d'emploi.....	27
						Femmes selon la situation des particuliers dans la famille et la présence d'enfants	
1,020,205	...	1,020,210	88,520	...	88,520	Femmes de 15 ans et plus dans les ménages privés.....	28
820,050	...	820,055	46,760	...	46,760	Femmes dans les familles de recensement.....	29
310,865	...	310,860	33,430	...	33,430	Sans enfants à la maison (35)	30
509,190	...	509,190	13,325	...	13,330	Avec enfants à la maison (36)	31
180,805	...	180,800	9,895	...	9,890	1 enfant.....	32
207,270	...	207,270	2,470	...	2,470	2 enfants.....	33
88,170	...	88,170	740	...	735	3 enfants.....	34
32,950	...	32,950	225	...	225	4 enfants ou plus.....	35
200,155	...	200,155	51,760	...	51,760	Femmes hors familles de recensement.....	36

Voir note et renvoi(s) sur l'encart à la fin de la publication.

Table 7. (concluded)

**Selected Characteristics of the Non-immigrant Population and of the Immigrant Population by Period of Immigration, for Ontario, 1986 Census - 20% Sample Data**

No.	Selected characteristics	Period of immigration - Période d'immigration					
		1946 - 1966			1967 - 1977		
		Total	Males - Sexe masculin	Females - Sexe féminin	Total	Males - Sexe masculin	Females - Sexe féminin
	<b>by class of worker</b>						
1	All classes of worker (25).....	598,710	356,375	242,325	490,120	265,680	223,440
2	Paid workers.....	547,415	319,720	227,695	462,455	247,790	214,665
3	Employees.....	518,255	296,155	222,105	446,850	235,540	211,310
4	Self-employed (incorporated).....	29,160	23,565	5,595	15,605	12,250	3,350
5	Self-employed (unincorporated).....	48,135	36,340	11,790	26,235	18,555	7,685
6	Unpaid family workers.....	3,160	315	2,840	1,430	345	1,085
	<b>Total income (30)</b>						
	<b>by 1985 income group</b>						
7	Population 15 years and over with income.....	820,845	443,480	377,370	563,875	288,835	274,040
8	Under \$1,000 (31).....	23,000	5,965	17,035	27,150	10,540	16,610
9	\$ 1,000 - \$ 2,999.....	33,510	7,225	26,285	41,505	16,380	25,125
10	3,000 - 4,999.....	39,555	9,625	29,940	33,005	12,600	20,405
11	5,000 - 6,999.....	49,875	13,750	36,125	32,160	11,670	20,490
12	7,000 - 9,999.....	91,665	31,070	60,600	52,750	16,370	36,380
13	10,000 - 14,999.....	107,950	45,810	62,140	71,980	24,975	47,010
14	15,000 - 19,999.....	91,955	41,160	50,795	71,195	28,645	42,555
15	20,000 - 24,999.....	85,100	48,565	36,535	62,730	34,215	28,515
16	25,000 - 29,999.....	76,040	54,515	21,530	49,055	34,190	14,860
17	30,000 - 34,999.....	67,145	53,080	14,065	40,870	31,015	9,850
18	35,000 and over.....	155,035	132,720	22,320	81,485	69,245	12,245
19	Average income.....	\$ 22,540	\$ 29,437	\$ 14,435	\$ 19,843	\$ 25,527	\$ 13,832
20	Median income.....	\$ 18,420	\$ 26,464	\$ 11,194	\$ 16,533	\$ 23,316	\$ 11,820
21	Standard error of average income.....	56	92	44	56	95	47
	<b>Employment income (32)</b>						
	<b>by work activity in 1985</b>						
22	Worked full year, full time (33)	390,780	261,950	128,830	282,345	170,825	111,515
23	Average employment income.....	\$ 29,679	\$ 34,012	\$ 20,866	\$ 26,745	\$ 31,337	\$ 19,710
24	Standard error of average employment income.....	86	121	68	82	123	70
25	Worked part year or part time (34).....	216,365	95,875	120,490	212,280	95,520	116,765
26	Average employment income.....	\$ 14,668	\$ 20,480	\$ 10,043	\$ 11,473	\$ 14,737	\$ 8,803
27	Standard error of average employment income.....	78	151	61	64	124	54
	<b>Women by census family status and presence of children</b>						
28	Women 15 years and over in private households.....	445,010	...	445,010	327,385	...	327,385
29	Women in census families....	371,510	...	371,510	282,675	...	282,675
30	With no children at home (35).....	136,685	...	136,685	92,395	...	92,395
31	With children at home (36)	234,820	...	234,820	190,285	...	190,280
32	1 child.....	89,785	...	89,785	52,845	...	52,845
33	2 children.....	91,675	...	91,670	86,055	...	86,055
34	3 children.....	39,440	...	39,445	37,755	...	37,760
35	4 or more children.....	13,920	...	13,920	13,625	...	13,625
36	Women not in census families	73,500	...	73,500	44,710	...	44,710

See note(s) and footnote(s) on foldout at end of publication.

Tableau 7. (fin)

Certaines caractéristiques de la population non immigrante et de la population immigrante selon la période d'immigration, Ontario, recensement de 1986 - données-échantillon (20%)

Period of immigration - Période d'immigration						Certaines caractéristiques	N°
1978 - 1982			1983 - 1986 (1)				
Total	Males - Sexe masculin	Females - Sexe féminin	Total	Males - Sexe masculin	Females - Sexe féminin		
						<b>selon la catégorie de travailleurs</b>	
						<b>Toutes les catégories de travailleurs (25)</b> .....	1
136,390	74,590	61,800	56,770	31,825	24,840	Travailleurs rémunérés.....	2
130,155	70,675	59,480	54,485	30,470	24,010	Employé(e)s.....	3
127,205	68,395	58,815	53,135	29,395	23,745	Travailleurs autonomes (constitué en société)....	4
2,945	2,285	660	1,345	1,080	265	Travailleurs autonomes constitué en société).....	5
5,815	3,760	2,050	2,015	1,395	620	Travailleurs familiaux non rémunérés.....	6
425	155	270	270	60	215		
						<b>Revenu total (30)</b>	
						<b>selon la tranche de revenu en 1985</b>	
						<b>Population de 15 ans et plus ayant un revenu.....</b>	7
158,280	82,625	75,655	59,120	31,745	27,380	Moins de \$1,000 (31).....	8
9,915	3,890	6,025	5,610	2,730	2,880	\$ 1,000 - \$ 2,999.....	9
13,465	5,195	8,270	8,390	3,870	4,525	3,000 - 4,999.....	10
12,000	4,405	7,595	6,385	2,720	3,665	5,000 - 6,999.....	11
10,955	3,980	6,970	5,320	2,465	2,860	7,000 - 9,999.....	12
15,875	5,645	10,240	8,055	3,540	4,515	10,000 - 14,999.....	13
27,600	11,840	15,765	10,465	5,700	4,770	15,000 - 19,999.....	14
22,875	12,490	10,385	5,655	3,605	2,050	20,000 - 24,999.....	15
14,965	10,090	4,875	3,445	2,505	935	25,000 - 29,999.....	16
10,135	7,575	2,560	1,955	1,525	430	30,000 - 34,999.....	17
6,800	5,485	1,310	1,130	840	285	35,000 et plus.....	18
13,695	12,025	1,665	2,710	2,255	455	Revenu moyen.....	19
\$ 15,878	\$ 20,310	\$ 11,038	\$ 11,596	\$ 14,196	\$ 8,581	Revenu médian.....	20
\$ 12,823	\$ 17,347	\$ 9,634	\$ 8,446	\$ 10,368	\$ 6,826		
87	146	71	132	222	114	Erreur type du revenu moyen.	21
						<b>Revenu d'emploi (32)</b>	
						<b>selon le travail en 1985</b>	
						Travaillé toute l'année à plein temps (33).....	22
\$ 72,925	\$ 44,960	\$ 27,965	\$ 18,000	\$ 10,995	\$ 7,005	Revenu moyen d'emploi.....	23
22,157	26,000	15,980	18,786	21,969	13,786	Erreur type du revenu moyen d'emploi.....	24
132	192	119	281	429	215		
						Travaillé une partie de l'année ou à temps partiel (34).....	25
\$ 64,975	\$ 29,380	\$ 35,595	\$ 29,765	\$ 15,150	\$ 14,615	Revenu moyen d'emploi.....	26
9,536	11,960	7,535	7,362	8,714	5,960	Erreur type du revenu moyen d'emploi.....	27
97	190	75	105	176	106		
						<b>Femmes selon la situation des particuliers dans la famille et la présence d'enfants</b>	
						<b>Femmes de 15 ans et plus dans les ménages privés.....</b>	28
99,170	...	99,170	50,120	...	50,120	Femmes dans les familles de recensement.....	29
80,875	...	80,875	38,235	...	38,235		
30,150	...	30,150	18,200	...	18,205	Sans enfants à la maison (35)	30
50,725	...	50,725	20,035	...	20,035	Avec enfants à la maison (36)	31
19,140	...	19,135	9,140	...	9,140	1 enfant.....	32
20,695	...	20,695	6,375	...	6,375	2 enfants.....	33
7,385	...	7,385	2,850	...	2,850	3 enfants.....	34
3,510	...	3,510	1,670	...	1,670	4 enfants ou plus.....	35
18,295	...	18,295	11,885	...	11,885	Femmes hors familles de recensement.....	36

Voir note et renvoi (s) sur l'encart à la fin de la publication.



Table 8. Selected Characteristics of the Non-immigrant Population and the Immigrant Population by Period of Immigration, for Manitoba, 1986 Census

Tableau 8. Certaines caractéristiques de la population non immigrante et de la population immigrante selon la période d'immigration, Manitoba, recensement de 1986

Table 8.

**Selected Characteristics of the Non-immigrant Population and of the Immigrant Population by Period of Immigration, for Manitoba, 1986 Census - 20% Sample Data**

No.	Selected characteristics	Total population Population totale			Non-immigrant population Population non immigrante		
		Total	Males - Sexe masculin	Females - Sexe féminin	Total	Males - Sexe masculin	Females - Sexe féminin
1	Total population (non-institutional) (2).....	1,048,320	518,125	531,190	807,095	449,135	457,965
	by age						
2	0 - 4 years.....	79,405	40,770	38,635	78,370	40,245	38,130
3	5 - 9 years.....	76,960	39,335	37,625	74,355	37,875	36,480
4	10 - 14 years.....	79,025	40,645	38,380	74,450	38,330	36,115
5	15 - 19 years.....	82,120	41,865	40,250	75,180	38,225	36,960
6	20 - 24 years.....	93,800	46,895	46,900	84,435	42,125	42,315
7	25 - 34 years.....	180,300	90,090	90,215	158,490	79,410	79,085
8	35 - 44 years.....	138,650	69,360	69,290	113,280	56,715	56,565
9	45 - 54 years.....	97,865	48,940	48,925	79,315	39,215	40,105
10	55 - 64 years.....	97,040	46,230	50,810	77,005	36,735	40,265
11	65 - 74 years.....	77,340	34,965	42,380	63,920	28,930	34,990
12	75 years and over.....	46,820	19,030	27,790	28,285	11,330	16,955
	by marital status						
13	Single (never married), total.	454,265	241,890	212,375	423,745	225,490	198,260
14	Single (never married), 15 years and over.....	218,880	121,145	97,735	196,570	109,040	87,530
15	Married (includes separated).....	517,705	257,795	259,905	424,605	209,370	215,235
16	Widowed.....	52,960	8,640	44,320	37,890	5,970	31,915
17	Divorced.....	24,395	9,800	14,595	20,855	8,305	12,550
	by mother tongue						
18	Single responses.....	994,560	491,115	503,445	865,650	428,865	436,785
19	English.....	749,085	371,150	377,940	700,770	348,775	351,995
20	French.....	45,050	21,955	23,090	43,565	21,210	22,355
21	Non-official languages.....	200,420	98,010	102,410	121,315	58,885	62,435
22	German.....	66,175	32,145	34,035	44,880	21,845	23,035
23	Ukrainian.....	42,470	20,265	22,205	35,400	16,875	18,525
24	Tagalog (Pilipino).....	7,410	3,230	4,185	545	255	290
25	Polish.....	10,655	5,110	5,545	4,180	2,000	2,180
26	Other languages.....	73,710	37,265	36,445	36,310	17,915	18,410
27	Multiple responses.....	54,760	27,010	27,745	41,445	20,270	21,175
	by home language						
28	Single responses.....	982,220	486,120	496,100	862,815	428,250	434,565
29	English.....	874,620	433,725	440,895	797,920	395,915	402,000
30	French.....	23,835	11,785	12,050	22,955	11,340	11,610
31	Non-official languages.....	83,760	40,600	43,155	41,940	20,990	20,950
32	German.....	23,370	11,100	12,275	14,625	7,070	7,555
33	Chinese.....	5,695	2,775	2,920	685	350	340
34	Tagalog (Pilipino).....	5,070	2,150	2,915	405	165	240
35	Ukrainian.....	8,440	3,905	4,530	4,610	2,220	2,390
36	Other languages.....	41,180	20,675	20,515	21,610	11,185	10,430
37	Multiple responses.....	67,100	32,010	35,090	44,280	20,885	23,400
	by official language						
38	English only.....	940,865	467,720	473,150	813,205	405,025	408,175
39	French only.....	2,185	1,075	1,115	1,880	920	965
40	Both English and French.....	92,565	43,435	49,125	85,245	39,750	45,500
41	Neither English nor French.....	13,710	5,905	7,805	6,765	3,440	3,330
	by ethnic origin						
42	Single origins.....	681,580	338,755	342,825	555,905	277,600	278,310
43	British(3).....	224,375	110,795	113,585	199,820	99,900	99,925
44	French(4).....	55,725	27,290	28,435	54,220	26,580	27,640
45	German.....	96,165	48,160	48,005	75,525	38,160	37,360
46	Filipino.....	15,815	7,295	8,525	4,175	2,170	2,010
47	Ukrainian.....	79,940	39,635	40,310	72,365	35,985	36,380
48	Polish.....	22,015	10,865	11,150	14,520	7,265	7,255
49	Chinese.....	8,730	4,520	4,205	1,980	1,095	885
50	Other single origins.....	178,815	90,200	88,615	133,305	66,445	66,855
51	Multiple origins(8).....	367,740	179,370	188,370	351,190	171,535	179,655

See note(s) and footnote(s) on foldout at end of publication.



Tableau 8.

Certaines caractéristiques de la population non immigrante et de la population immigrante selon la période d'immigration, Manitoba, recensement de 1986 - données-échantillon (20%)

Immigrant population Population immigrante			Period of immigration - Période d'immigration			Certaines caractéristiques	N°
Total	Males - Sexe masculin	Females - Sexe féminin	Before 1946 - Avant 1946				
			Total	Males - Sexe masculin	Females - Sexe féminin		
142,225	68,895	73,225	26,040	11,305	14,730	Population totale (sauf les pensionnaires d'institution) (2)	1
						selon l'âge	
1,025	525	505	...	...	...	0 - 4 ans.....	2
2,605	1,460	1,145	...	...	...	5 - 9 ans.....	3
4,575	2,315	2,260	...	...	...	10 - 14 ans.....	4
6,930	3,645	3,290	...	...	...	15 - 19 ans.....	5
9,360	4,775	4,585	...	...	...	20 - 24 ans.....	6
21,815	10,680	11,135	...	...	...	25 - 34 ans.....	7
25,375	12,645	12,725	260	165	95	35 - 44 ans.....	8
18,545	9,725	8,820	380	190	190	45 - 54 ans.....	9
20,030	9,490	10,545	4,430	2,020	2,415	55 - 64 ans.....	10
13,425	6,030	7,390	5,920	2,520	3,400	65 - 74 ans.....	11
18,535	7,700	10,835	15,050	6,420	8,630	75 ans et plus.....	12
						selon l'état matrimonial	
30,515	16,405	14,110	1,645	750	895	Célibataires (jamais marié(e)s), total.....	13
22,310	12,105	10,210	1,650	750	895	Célibataires (jamais marié(e)s), 15 ans et plus.....	14
93,095	48,425	44,670	14,605	8,565	6,035	Marié(e)s (comprend les séparé(e)s).....	15
15,065	2,670	12,400	9,225	1,735	7,490	Veufs(ves).....	16
3,545	1,495	2,045	560	250	315	Divorcé(e)s.....	17
						selon la langue maternelle	
128,910	62,245	66,660	24,085	10,365	13,725	Réponses uniques.....	18
48,315	22,380	25,940	11,640	4,775	6,865	Anglais.....	19
1,485	745	740	410	165	240	Français.....	20
79,105	39,120	39,980	12,035	5,420	6,615	Langues non officielles.....	21
21,300	10,295	11,000	3,815	1,730	2,085	Allemand.....	22
7,075	3,390	3,680	4,055	1,745	2,310	Ukrainien.....	23
6,870	2,970	3,900	10	10	-	Tagalog (pilipino).....	24
6,475	3,110	3,365	1,005	420	585	Polonais.....	25
37,390	19,360	18,040	3,155	1,510	1,640	Autres langues.....	26
13,315	6,745	6,570	1,950	940	1,010	Réponses multiples.....	27
						selon la langue parlée à la maison	
119,410	57,865	61,545	23,190	10,055	13,140	Réponses uniques.....	28
76,705	37,810	38,895	19,020	8,445	10,575	Anglais.....	29
885	440	440	270	110	160	Français.....	30
41,820	19,610	22,205	3,905	1,505	2,400	Langues non officielles.....	31
8,750	4,025	4,720	1,240	495	745	Allemand.....	32
5,010	2,425	2,585	80	60	15	Chinois.....	33
4,665	1,985	2,680	10	-	10	Tagalog (pilipino).....	34
3,830	1,685	2,140	1,740	610	1,130	Ukrainien.....	35
19,575	9,490	10,085	835	335	500	Autres langues.....	36
22,815	11,130	11,685	2,850	1,250	1,595	Réponses multiples.....	37
						selon la langue officielle	
127,665	62,690	64,975	24,670	10,845	13,820	Anglais seulement.....	38
300	150	150	50	5	45	Français seulement.....	39
7,315	3,685	3,630	775	345	430	Anglais et français.....	40
6,940	2,465	4,475	545	110	445	Ni l'anglais ni le français.....	41
						selon l'origine ethnique	
125,675	61,160	64,515	23,620	10,320	13,305	Origines uniques.....	42
24,555	10,895	13,660	8,475	3,410	5,070	Britannique (3).....	43
1,505	710	795	450	195	255	Français (4).....	44
20,645	10,000	10,640	3,600	1,680	1,920	Allemand.....	45
11,645	5,125	6,515	25	10	10	Philippin.....	46
7,570	3,645	3,930	4,175	1,780	2,395	Ukrainien.....	47
7,495	3,595	3,895	1,605	675	930	Polonais.....	48
6,750	3,430	3,320	100	85	20	Chinois.....	49
45,515	23,750	21,765	5,190	2,485	2,710	Autres origines uniques.....	50
16,550	7,840	8,715	2,415	985	1,425	Origines multiples (8).....	51

Voir nota et renvois(s) sur l'encart à la fin de la publication.

Table 8.

**Selected Characteristics of the Non-immigrant Population and of the Immigrant Population by Period of Immigration, for Manitoba, 1986 Census - 20% Sample Data**

No.	Selected characteristics	Period of immigration			Période d'immigration		
		1946 - 1966			1967 - 1977		
		Total	Males Sexe masculin	Females Sexe féminin	Total	Males Sexe masculin	Females Sexe féminin
1	Total population (non-institutional) (2)	46,015	23,065	22,950	39,895	19,395	20,500
	by age						
2	0 - 4 years	...	...	...	...	...	...
3	5 - 9 years	...	...	...	120	45	80
4	10 - 14 years	...	...	...	1,995	995	1,005
5	15 - 19 years	55	30	25	4,075	2,120	1,960
6	20 - 24 years	1,295	710	585	4,065	2,115	1,955
7	25 - 34 years	5,175	2,570	2,610	7,970	3,685	4,285
8	35 - 44 years	8,575	4,485	4,090	12,600	5,930	6,665
9	45 - 54 years	10,780	5,705	5,080	5,815	3,130	2,685
10	55 - 64 years	11,905	5,735	6,170	1,870	975	895
11	65 - 74 years	5,555	2,870	2,785	800	210	585
12	75 years and over	2,570	970	1,600	575	195	385
	by marital status						
13	Single (never married), total	3,715	2,150	1,565	11,590	6,055	5,535
14	Single (never married), 15 years and over	3,710	2,145	1,570	9,475	5,015	4,455
15	Married (includes separated)	37,000	19,560	17,445	26,165	12,800	13,365
16	Widowed	3,615	625	2,995	1,125	125	1,000
17	Divorced	1,680	740	945	1,010	420	595
	by mother tongue						
18	Single responses	42,930	21,430	21,505	35,405	17,235	18,170
19	English	13,775	6,360	7,410	15,965	7,900	8,070
20	French	470	275	195	370	170	195
21	Non-official languages	28,685	14,795	13,895	19,070	9,165	9,900
22	German	11,475	5,525	5,955	3,115	1,550	1,565
23	Ukrainian	2,670	1,500	1,170	245	90	160
24	Tagalog (Pilipino)	45	5	40	3,475	1,375	2,100
25	Polish	2,990	1,515	1,480	645	260	385
26	Other languages	11,500	6,250	5,250	11,585	5,895	5,690
27	Multiple responses	3,085	1,635	1,445	4,490	2,160	2,330
	by home language						
28	Single responses	39,780	19,960	19,825	32,295	15,855	16,445
29	English	28,275	14,445	13,835	21,115	10,800	10,315
30	French	265	160	105	220	95	125
31	Non-official languages	11,240	5,355	5,885	10,965	4,965	6,005
32	German	3,840	1,720	2,120	1,590	750	840
33	Chinese	395	215	185	1,205	590	620
34	Tagalog (Pilipino)	25	-	25	1,765	650	1,115
35	Ukrainian	1,830	970	865	145	50	95
36	Other languages	5,150	2,460	2,690	6,255	2,920	3,335
37	Multiple responses	6,230	3,105	3,125	7,595	3,540	4,055
	by official language						
38	English only	42,175	21,220	20,955	35,490	17,580	17,905
39	French only	70	45	25	60	30	30
40	Both English and French	2,450	1,340	1,110	2,850	1,345	1,505
41	Neither English nor French	1,320	460	865	1,500	440	1,060
	by ethnic origin						
42	Single origins	40,725	20,555	20,170	34,355	16,685	17,670
43	British (3)	8,020	3,555	4,465	5,845	2,855	2,985
44	French (4)	470	225	240	375	165	210
45	German	11,310	5,475	5,835	3,195	1,530	1,670
46	Filipino	60	5	55	6,000	2,425	3,575
47	Ukrainian	3,000	1,670	1,325	275	125	145
48	Polish	3,150	1,590	1,565	795	340	455
49	Chinese	700	400	300	1,845	885	960
50	Other single origins	14,015	7,630	6,380	16,035	8,365	7,665
51	Multiple origins (8)	5,285	2,505	2,780	5,540	2,715	2,830

See note(s) and footnote(s) on foldout at end of publication.

Tableau 8.

Certaines caractéristiques de la population non immigrante et de la population immigrante selon la période d'immigration, Manitoba, recensement de 1986 - données-échantillon (20%)

Period of immigration - Période d'immigration			1983 - 1986 (1)			Certaines caractéristiques	N°
1978 - 1982			1983 - 1986 (1)				
Total	Males - Sexe masculin	Females - Sexe féminin	Total	Males - Sexe masculin	Females - Sexe féminin		
18,845	9,455	9,490	11,330	5,775	5,560	Population totale (seuf les pensionnaires d'institution) (2)	1
						selon l'âge	
155	95	60	870	430	445	0 - 4 ans.....	2
1,635	950	685	845	465	380	5 - 9 ans.....	3
1,560	815	750	1,015	510	505	10 - 14 ans.....	4
1,730	910	815	1,065	580	485	15 - 19 ans.....	5
2,360	1,205	1,150	1,640	745	895	20 - 24 ans.....	6
5,700	2,785	2,915	2,965	1,645	1,320	25 - 34 ans.....	7
2,700	1,360	1,340	1,235	705	530	35 - 44 ans.....	8
945	425	520	625	275	345	45 - 54 ans.....	9
1,270	515	750	555	245	305	55 - 64 ans.....	10
645	300	345	400	130	270	65 - 74 ans.....	11
235	85	150	100	40	65	75 ans et plus.....	12
						selon l'état matrimonial	
8,020	4,385	3,635	5,545	3,070	2,480	Célibataires (jamais marié(s)), total.....	13
4,670	2,530	2,140	2,810	1,665	1,145	Célibataires (jamais marié(s)), 15 ans et plus.....	14
10,080	4,900	5,180	5,245	2,605	2,640	Marié(s) (comprend les séparé(s)).....	15
665	105	555	440	75	360	Veufs (ves).....	16
185	60	120	100	25	75	Divorcé(s).....	17
						selon la langue maternelle	
16,195	8,055	8,140	10,295	5,185	5,125	Réponses uniques.....	18
4,900	2,385	2,515	2,030	955	1,080	Anglais.....	19
175	95	80	65	40	20	Français.....	20
11,120	5,570	5,545	8,200	4,170	4,020	Langues non officielles.....	21
1,480	785	690	1,415	705	705	Allemand.....	22
35	10	25	65	45	20	Ukrainien.....	23
2,355	1,135	1,220	985	445	540	Tagalog (pilipino).....	24
1,070	535	535	765	385	380	Polonais.....	25
6,185	3,105	3,070	4,960	2,595	2,380	Autres langues.....	26
2,755	1,400	1,350	1,040	605	435	Réponses multiples.....	27
						selon la langue parlée à la maison	
14,670	7,235	7,435	9,465	4,765	4,695	Réponses uniques.....	28
5,715	2,845	2,870	2,575	1,280	1,300	Anglais.....	29
90	55	35	40	30	15	Français.....	30
8,865	4,335	4,530	6,845	3,455	3,390	Langues non officielles.....	31
965	490	475	1,110	570	540	Allemand.....	32
2,095	1,030	1,065	1,225	535	695	Chinois.....	33
2,050	960	1,090	815	380	440	Tagalog (pilipino).....	34
45	20	25	70	40	25	Ukrainien.....	35
3,705	1,840	1,865	3,625	1,930	1,690	Autres langues.....	36
4,275	2,220	2,055	1,870	1,010	855	Réponses multiples.....	37
						selon la langue officielle	
16,560	8,415	8,140	8,770	4,620	4,150	Anglais seulement.....	38
50	35	15	65	25	40	Français seulement.....	39
935	495	440	310	160	150	Anglais et français.....	40
1,395	500	890	2,180	965	1,220	Ni l'anglais ni le français.....	41
						selon l'origine ethnique	
16,625	8,295	8,335	10,345	5,305	5,035	Origines uniques.....	42
1,540	765	775	675	310	365	Britannique (3).....	43
150	85	65	70	45	20	Français (4).....	44
1,285	700	585	1,255	620	630	Allemand.....	45
4,050	1,945	2,105	1,510	745	770	Philippin.....	46
50	20	30	75	50	25	Ukrainien.....	47
1,130	580	550	810	415	395	Polonais.....	48
2,680	1,395	1,285	1,425	660	765	Chinois.....	49
5,745	2,810	2,940	4,530	2,460	2,065	Autres origines uniques.....	50
2,315	1,160	1,155	990	470	520	Origines multiples (8).....	51

Voir note et renvoi (s) sur l'encart à la fin de la publication.

Table 8. (continued)

**Selected Characteristics of the Non-immigrant Population and of the Immigrant Population by Period of Immigration, for Manitoba, 1986 Census - 20% Sample Data**

No.	Selected characteristics	Total population Population totale			Non-immigrant population Population non immigrante		
		Total	Males - Sexe masculin	Females - Sexe féminin	Total	Males - Sexe masculin	Females - Sexe féminin
	<b>by citizenship</b>						
1	Canadian citizenship (9).....	1,013,625	501,175	512,455	907,100	449,135	457,965
2	Citizenship other than Canadian (10).....	35,695	16,955	18,740	...	...	...
	<b>by place of birth</b>						
3	Born in Canada.....	905,685	448,320	457,355	905,435	448,220	457,215
4	Born outside Canada.....	143,640	69,800	73,835	1,660	915	745
5	United States of America.....	10,545	4,690	5,855	490	265	220
6	Caribbean and Bermuda.....	3,920	1,910	2,010	45	35	10
7	South and Central America...	9,375	4,840	4,535	175	110	60
8	Germany (11).....	9,950	4,955	4,995	410	205	205
9	Italy.....	4,500	2,470	2,030	10	5	10
10	Poland.....	13,115	6,340	6,770	10	-	10
11	United Kingdom.....	25,655	11,495	14,155	240	125	115
12	Other Europe (12).....	35,290	17,680	17,610	195	125	65
13	Africa and Middle East (13)...	2,505	1,510	995	20	20	-
14	India.....	3,735	1,900	1,835	-	-	-
15	Other Asia (14).....	24,430	11,705	12,725	65	20	45
16	Other (15).....	615	295	315	15	10	10
	<b>by age at immigration</b>						
17	0 - 4 years.....	24,650	12,080	12,570	...	...	...
18	5 - 19 years.....	42,890	21,195	21,695	...	...	...
19	20 - 39 years.....	62,725	30,715	32,005	...	...	...
20	40 years and over.....	11,955	4,895	6,960	...	...	...
	<b>by mobility status</b>						
21	Population 5 years and over...	868,905	476,785	492,120	827,805	408,355	418,450
22	Non-movers.....	553,455	272,545	280,910	474,955	235,240	239,710
23	Movers.....	415,450	204,240	211,210	352,850	173,110	179,735
24	Non-migrants (16).....	264,890	130,105	134,780	228,830	112,500	116,325
25	Migrants (17).....	150,560	74,130	76,430	124,020	60,610	63,410
26	From same province.....	74,565	35,155	39,410	69,350	32,560	36,785
27	From different province.....	56,685	29,125	27,560	51,070	26,180	24,890
28	From outside Canada.....	19,320	9,855	9,460	3,600	1,870	1,730
	<b>by highest level of schooling</b>						
29	Population 15 years and over...	813,935	397,380	416,555	679,915	332,685	347,230
30	Less than Grade 9 (18).....	147,925	73,615	74,305	110,790	57,765	53,030
	Grades 9 - 13						
31	-Without secondary certificate.....	269,700	129,195	140,505	237,865	114,570	123,300
32	-With secondary certificate	73,825	31,730	42,090	63,575	27,560	36,015
33	Trades certificate or diploma	17,850	12,550	5,290	14,875	10,525	4,355
	Other non-university education only (19)						
34	-Without certificate.....	44,290	19,765	24,520	37,765	16,955	20,810
35	-With certificate (20).....	105,695	49,805	55,895	88,080	40,380	47,705
	University (21)						
36	-Without degree.....	81,840	39,740	42,100	67,970	32,520	35,450
37	-With degree.....	72,815	40,975	31,845	58,990	32,410	26,580

See note(s) and footnote(s) on foldout at end of publication.

Tableau 8. (suite)

Certaines caractéristiques de la population non immigrante et de la population immigrante selon la période d'immigration, Manitoba, recensement de 1986 - données-échantillon (20%)

Immigrant population Population immigrante			Period of immigration - Période d'immigration			Certaines caractéristiques	N°
Total	Males - Sexe masculin	Females - Sexe féminin	Before 1946 - Avant 1946				
			Total	Males - Sexe masculin	Females - Sexe féminin		
<b>selon la citoyenneté</b>							
106,525	52,040	54,490	24,925	10,820	14,110	Citoyenneté canadienne (9).....	1
35,695	16,955	18,740	1,110	490	625	Citoyenneté autre que canadienne (10).....	2
<b>selon le lieu de naissance</b>							
245	105	140	55	5	50	Née au Canada.....	3
141,975	68,885	73,090	25,980	11,300	14,685	Née à l'extérieur du Canada...	4
10,060	4,425	5,640	2,855	1,135	1,715	États-Unis d'Amérique.....	5
3,880	1,875	2,005	25	5	20	Caribbes et Bermudes.....	6
9,200	4,730	4,475	165	85	80	Amérique du Sud et Amérique centrale.....	7
9,540	4,755	4,790	595	270	325	Alllemagne (11).....	8
4,495	2,465	2,025	170	70	100	Italie.....	9
13,105	6,340	6,760	4,485	2,015	2,470	Pologne.....	10
25,410	11,375	14,035	8,235	3,360	4,880	Royaume-Uni.....	11
35,100	17,555	17,545	9,205	4,210	4,990	Autres Europes (12).....	12
2,485	1,490	995	15	10	10	Afrique et Moyen-Orient (13).....	13
3,735	1,900	1,835	20	5	15	Inde.....	14
24,365	11,690	12,680	185	135	55	Autres Asies (14).....	15
600	290	310	35	15	20	Autres (15).....	16
<b>selon l'âge à l'immigration</b>							
24,650	12,085	12,570	8,495	3,610	4,880	0 - 4 ans.....	17
42,890	21,195	21,695	11,895	5,285	6,610	5 - 19 ans.....	18
62,720	30,720	32,005	5,625	2,395	3,230	20 - 39 ans.....	19
11,955	4,995	6,960	30	10	20	40 ans et plus.....	20
<b>selon la mobilité</b>							
141,085	68,430	72,670	26,035	11,305	14,730	Population de 5 ans et plus...	21
78,495	37,305	41,195	21,160	9,265	11,895	Personnes n'ayant pas déménagé.....	22
62,600	31,125	31,470	4,875	2,040	2,830	Personnes ayant déménagé.....	23
36,060	17,605	18,455	3,520	1,415	2,105	Non-migrants (16).....	24
26,540	13,515	13,020	1,355	625	730	Migrants (17).....	25
5,215	2,590	2,625	810	360	445	De la même province.....	26
5,610	2,945	2,665	460	220	240	D'une province différente De l'extérieur du Canada.....	27
15,715	7,985	7,730	90	45	40		28
<b>selon le plus haut niveau de scolarité atteint</b>							
134,015	64,695	69,320	26,040	11,305	14,735	Population de 15 ans et plus..	29
37,135	15,855	21,280	14,130	6,060	8,070	N'ayant pas atteint la 9e année (18).....	30
31,835	14,630	17,205	6,075	2,525	3,555	9e - 13e année -Sans certificat d'études secondaires.....	31
10,250	4,170	6,080	975	345	630	-Avec certificat d'études secondaires.....	32
2,965	2,030	940	480	395	85	Certificat ou diplôme d'une école de métiers.....	33
6,525	2,810	3,715	1,100	355	745	Autres études non universitaires seulement (19)	
17,615	9,435	8,190	1,650	680	970	-Sans certificat.....	34
						-Avec certificat (20).....	35
13,875	7,220	6,650	935	430	505	Études universitaires (21) ..	
13,825	8,560	5,265	695	520	180	-Sans grade.....	36
						-Avec grade.....	37

Voir nota et renvoi(s) sur l'encart à la fin de la publication.

Table 8. (continued)

## Selected Characteristics of the Non-immigrant Population and of the Immigrant Population by Period of Immigration, for Manitoba, 1986 Census - 20% Sample Data

No.	Selected characteristics	Period of immigration - Période d'immigration					
		1946 - 1956			1967 - 1977		
		Total	Males - Sexe masculin	Females - Sexe féminin	Total	Males - Sexe masculin	Females - Sexe féminin
	by citizenship						
1	Canadian citizenship(9).....	40,675	20,695	19,985	28,775	14,190	14,580
2	Citizenship other than Canadian (10).....	5,335	2,370	2,965	11,120	5,205	5,915
	by place of birth						
3	Born in Canada.....	40	25	15	90	35	50
4	Born outside Canada.....	45,970	23,035	22,935	39,805	19,360	20,445
5	United States of America.....	2,090	895	1,195	3,265	1,605	1,665
6	Caribbean and Bermuda.....	580	290	300	2,590	1,275	1,315
7	South and Central America...	1,710	890	815	3,845	1,960	1,885
8	Germany(11).....	7,005	3,470	3,540	1,150	590	565
9	Italy.....	2,890	1,615	1,275	1,300	710	590
10	Poland.....	5,725	2,955	2,765	885	365	525
11	United Kingdom.....	8,895	3,935	4,960	6,235	3,070	3,160
12	Other Europe(12).....	15,380	8,030	7,345	7,600	3,830	3,775
13	Africa and Middle East (13) ..	295	185	115	1,245	730	515
14	India.....	240	145	95	2,195	1,110	1,085
15	Other Asia (14).....	960	500	460	9,235	4,005	5,235
16	Other (15).....	195	130	70	250	110	140
	by age at immigration						
17	0 - 4 years.....	7,200	3,730	3,475	5,700	2,970	2,730
18	5 - 19 years.....	11,765	6,150	5,615	10,380	5,180	5,200
19	20 - 39 years.....	23,395	11,775	11,620	20,570	9,865	10,710
20	40 years and over.....	3,655	1,410	2,240	3,245	1,385	1,860
	by mobility status						
21	Population 5 years and over...	45,965	23,040	22,925	39,865	19,380	20,490
22	Non-movers.....	31,825	15,680	16,145	20,890	10,095	10,795
23	Movers.....	14,140	7,355	6,780	18,980	9,285	9,690
24	Non-migrants (16).....	9,845	4,990	4,850	14,485	7,065	7,420
25	Migrants (17).....	4,295	2,370	1,925	4,490	2,225	2,265
26	From same province.....	1,795	940	855	1,650	795	860
27	From different province.....	2,165	1,245	920	2,095	1,070	1,030
28	From outside Canada.....	335	190	150	745	360	385
	by highest level of schooling						
29	Population 15 years and over..	46,015	23,060	22,950	37,775	18,360	19,415
30	Less than Grade 9 (18).....	12,070	5,385	6,685	5,840	2,390	3,445
	Grades 9 - 13						
31	-Without secondary certificate.....	10,570	4,605	5,965	9,175	4,350	4,825
32	-With secondary certificate	3,155	1,220	1,945	3,440	1,375	2,065
33	Trades certificate or diploma	1,345	955	390	825	505	320
	Other non-university education only (19)						
34	-Without certificate.....	2,550	1,210	1,345	1,745	775	965
35	-With certificate (20).....	7,855	4,560	3,290	5,495	2,855	2,640
	University (21)						
36	-Without degree.....	3,830	2,145	1,690	5,755	2,800	2,960
37	-With degree.....	4,635	2,990	1,645	5,510	3,315	2,195

See note(s) and footnote(s) on foldout at end of publication.

Tableau 8. (suite)

Certaines caractéristiques de la population non immigrante et de la population immigrante selon la période d'immigration, Manitoba, recensement de 1986 - données-échantillon (20%)

Period of immigration - Période d'immigration						Certaines caractéristiques	N°
1978 - 1982			1983 - 1986 (1)				
Total	Males - Sexe masculin	Females - Sexe féminin	Total	Males - Sexe masculin	Females - Sexe féminin		
						<b>selon la citoyenneté</b>	
12,145	6,340	5,810	...	...	...	Citoyenneté canadienne (9).....	1
6,795	3,115	3,685	11,330	5,770	5,555	Citoyenneté autre que canadienne (10).....	2
						<b>selon le lieu de naissance</b>	
40	20	15	20	20	10	Née au Canada.....	3
18,905	9,430	9,475	11,305	5,755	5,550	Née à l'extérieur du Canada...	4
1,175	510	675	670	285	390	États-Unis d'Amérique.....	5
460	205	260	220	105	115	Caraïbes et Bermudes.....	6
1,555	795	765	1,925	1,000	920	Amérique du Sud et Amérique centrale.....	7
410	250	165	375	180	200	Allemagne (11).....	8
110	55	60	20	15	5	Italie.....	9
1,155	565	590	855	440	415	Pologne.....	10
1,460	740	720	595	275	320	Royaume-Uni.....	11
1,865	910	960	1,050	575	475	Autres Europes (12).....	12
440	235	205	480	330	150	Afrique et Moyen-Orient (13)...	13
870	440	425	415	200	215	Inde.....	14
9,320	4,705	4,610	4,665	2,345	2,315	Autres Asies (14).....	15
80	25	55	35	10	25	Autres (15).....	16
						<b>selon l'âge à l'immigration</b>	
2,075	1,180	895	1,180	590	595	0 - 4 ans.....	17
5,745	2,955	2,785	3,105	1,625	1,485	5 - 19 ans.....	18
8,110	4,010	4,095	5,020	2,670	2,350	20 - 39 ans.....	19
3,010	1,300	1,710	2,020	895	1,130	40 ans et plus.....	20
						<b>selon la mobilité</b>	
18,775	9,360	9,420	10,450	5,345	5,105	Population de 5 ans et plus...	21
4,310	2,100	2,210	310	160	145	Personnes n'ayant pas déménagé.....	22
14,465	7,255	7,210	10,140	5,185	4,955	Personnes ayant déménagé.....	23
7,605	3,835	3,775	605	310	295	Non-migrants (16).....	24
6,860	3,425	3,440	9,535	4,875	4,660	Migrants (17).....	25
915	475	440	45	15	30	De la même province.....	26
790	350	445	95	60	35	D'une province différente	27
5,160	2,595	2,555	9,395	4,800	4,595	De l'extérieur du Canada	28
						<b>selon le plus haut niveau de scolarité atteint</b>	
15,595	7,595	7,995	8,595	4,370	4,225	Population de 15 ans et plus..	29
3,080	1,170	1,915	2,010	850	1,165	N'ayant pas atteint la 9e année (18).....	30
3,955	2,045	1,905	2,065	1,110	960	9e - 13e année -Sans certificat d'études secondaires.....	31
1,715	710	1,005	955	525	435	-Avec certificat d'études secondaires.....	32
250	145	105	70	30	45	Certificat ou diplôme d'une école de métiers.....	33
740	310	430	385	160	225	Autres études non universitaires seulement (19)	
1,670	905	765	950	430	520	-Sans certificat.....	34
						-Avec certificat (20).....	35
2,265	1,255	1,015	1,080	590	485	Études universitaires (21)	
1,915	1,060	850	1,070	675	385	-Sans grade.....	36
						-Avec grade.....	37

Voir note et renvoi(s) sur l'encart à la fin de la publication.

Table 8. (continued)

**Selected Characteristics of the Non-immigrant Population and of the Immigrant Population by Period of Immigration, for Manitoba, 1986 Census - 20% Sample Data**

No.	Selected characteristics	Total population Population totale			Non-immigrant population Population non immigrante		
		Total	Males - Sexe masculin	Females - Sexe féminin	Total	Males - Sexe masculin	Females - Sexe féminin
	<b>by major field of study</b>						
1	Population 15 years and over with postsecondary (22) qualifications.....	233,050	119,430	113,620	191,850	95,960	85,880
2	Educational, recreational and counselling services...	28,025	8,005	20,020	24,455	6,815	17,635
3	Fine and applied arts.....	13,410	4,180	9,225	10,710	3,140	7,565
4	Humanities and related fields	13,690	6,715	6,980	11,105	5,365	5,740
5	Social sciences and related fields.....	18,650	9,860	8,795	15,870	8,265	7,610
6	Commerce, management and business administration....	48,980	17,975	31,005	41,815	15,265	26,550
7	Agricultural and biological sciences/technologies.....	12,940	8,180	4,760	9,980	6,405	3,575
8	Engineering and applied sciences.....	6,100	5,765	335	4,170	3,970	200
9	Engineering and applied science technologies and trades.....	52,365	48,505	3,855	42,130	39,245	2,885
10	Health professions, sciences and technologies.....	32,060	5,560	26,500	26,495	3,975	22,520
11	Mathematics and physical sciences.....	6,610	4,570	2,040	4,990	3,445	1,540
12	All other (23).....	220	120	100	130	75	60
	<b>by labour force activity</b>						
13	Population 15 years and over..	813,835	397,380	416,555	679,820	332,680	347,230
14	In the labour force.....	542,225	308,130	234,095	459,335	260,785	198,550
15	Employed.....	500,740	286,100	214,640	423,575	241,895	181,685
16	Unemployed.....	41,480	22,025	19,450	35,765	18,890	16,870
17	Not in the labour force.....	271,710	89,250	182,465	220,585	71,900	148,680
18	Participation rate.....	66.6	77.5	56.2	67.6	78.4	57.2
19	15-24 years.....	69.6	73.3	65.8	69.5	73.4	65.6
20	25 years and over.....	65.8	78.7	53.6	67.0	80.0	54.7
21	Married (excludes separated).....	69.6	80.9	58.2	70.1	82.0	58.4
22	Unemployment rate.....	7.6	7.1	8.3	7.8	7.2	8.5
23	15-24 years.....	13.3	13.6	13.0	13.3	13.6	13.0
24	25 years and over.....	6.0	5.4	6.8	6.0	5.4	6.9
	<b>by occupation major groups (24)</b>						
25	All occupations (25).....	533,130	303,850	229,280	451,605	257,185	194,420
26	Managerial, administrative and related occupations....	50,470	35,605	14,870	44,055	30,985	13,075
27	Professional and related occupations (26).....	88,900	36,955	51,940	74,110	29,565	44,545
28	Clerical and related occupations.....	92,795	20,255	72,540	83,180	17,920	65,265
29	Sales occupations.....	46,780	25,475	21,305	41,350	22,585	18,765
30	Service occupations.....	69,525	29,455	40,070	56,825	24,020	32,805
31	Primary occupations (27).....	49,490	39,710	9,780	45,805	36,970	8,835
32	Processing occupations (28) ..	21,775	18,560	3,220	15,755	13,410	2,345
33	Product fabricating, assembling and repairing occupations.....	35,840	27,105	8,735	23,625	20,495	3,135
34	Construction trades occupations.....	32,805	32,005	800	27,745	27,095	645
35	Other (29).....	44,740	38,730	6,010	39,160	34,150	5,010

See note(s) and footnote(s) on foldout at end of publication.



Tableau 8. (suite)

Certaines caractéristiques de la population non immigrante et de la population immigrante selon la période d'immigration, Manitoba, recensement de 1986 - données-échantillon (20%)

Immigrant population Population immigrante			Period of immigration - Période d'immigration			Certaines caractéristiques	N°
Total	Males - Sexe masculin	Females - Sexe féminin	Before 1946 - Avant 1946				
			Total	Males - Sexe masculin	Females - Sexe féminin		
						selon le principal domaine d'études	
						Population de 15 ans et plus ayant terminé des études postsecondaires (22).....	1
41,200	23,465	17,735	3,320	1,775	1,540	Enseignement, loisirs et orientation.....	2
3,570	1,190	2,385	465	110	355	Beaux-arts et arts appliqués	3
2,700	1,035	1,660	200	60	135	Lettres, sciences humaines et disciplines connexes....	4
2,590	1,350	1,240	250	120	130	Sciences sociales et disciplines connexes.....	5
2,780	1,590	1,190	170	130	40	Commerce, gestion et administration des affaires	6
7,165	2,710	4,455	795	275	515	Sciences et techniques agricoles et biologiques...	7
2,960	1,775	1,185	140	95	45	Génie et sciences appliquées	8
1,935	1,800	135	55	55	-	Techniques et métiers du génie et des sciences appliquées.....	9
10,235	9,260	970	755	725	30	Professions, sciences et technologies de la santé...	10
5,570	1,585	3,985	380	100	280	Mathématiques et sciences physiques.....	11
1,620	1,125	500	105	100	-	Autres disciplines (23).....	12
95	50	45	10	5	5		
						selon l'activité	
134,015	64,695	69,320	26,040	11,310	14,735	Population de 15 ans et plus.. faisant partie de la population active.....	13
82,885	47,345	35,540	4,610	3,015	1,600	Occupé(e)s.....	14
77,165	44,210	32,955	4,445	2,920	1,525	En chômage.....	15
5,720	3,135	2,585	160	90	70	Inactifs (ves).....	16
51,130	17,350	33,780	21,430	8,290	13,135	Taux d'activité.....	17
61.8	73.2	51.3	17.7	26.7	10.9	15-24 ans.....	18
70.6	72.8	68.4	...	...	...	25 ans et plus.....	19
60.6	73.2	49.1	17.7	26.7	10.8	Marié(e)s (ne comprend pas les séparé(e)s).....	20
67.2	76.6	57.0	24.7	30.4	16.6	Taux de chômage.....	21
6.9	6.6	7.3	3.5	3.0	4.4	15-24 ans.....	22
13.3	13.7	12.8	...	...	...	25 ans et plus.....	23
5.9	5.6	6.3	3.6	3.2	4.4		24
						selon les grands groupes de professions (24)	
81,525	46,660	34,865	4,575	2,995	1,580	Toutes les professions (25)....	25
6,420	4,620	1,795	535	400	135	Directeurs, gérants, administrateurs et personnel assimilé.....	26
14,785	7,395	7,390	650	345	310	Professionnels et personnel assimilé (26).....	27
9,620	2,335	7,280	465	125	340	Employés de bureau et travailleurs assimilés.....	28
5,435	2,885	2,545	460	320	145	Travailleurs spécialisés dans la vente.....	29
12,700	5,435	7,265	555	210	345	Travailleurs spécialisés dans les services.....	30
3,685	2,740	945	1,100	915	185	Travailleurs du secteur primaire (27).....	31
6,020	5,145	875	155	125	35	Travailleurs des industries de transformation (28).....	32
12,215	6,605	5,605	275	225	50	Travailleurs spécialisés dans la fabrication, le montage et la réparation de produits.....	33
5,065	4,910	150	120	115	-	Travailleurs du bâtiment....	34
5,585	4,580	1,005	260	210	50	Autres (29).....	35

Voir nota et renvoi(s) sur l'encart à la fin de la publication.

Table 8. (continued)

**Selected Characteristics of the Non-immigrant Population and of the Immigrant Population by Period of Immigration, for Manitoba, 1986 Census - 20% Sample Data**

No.	Selected characteristics	Period of immigration - Période d'immigration					
		1946 - 1966			1967 - 1977		
		Total	Males - Sexe masculin	Females - Sexe féminin	Total	Males - Sexe masculin	Females - Sexe féminin
	<b>by major field of study</b>						
	<b>Population 15 years and over with postsecondary (22) qualifications.....</b>	<b>16,105</b>	<b>9,790</b>	<b>6,315</b>	<b>14,420</b>	<b>7,895</b>	<b>6,525</b>
1	Educational, recreational and counselling services...	1,285	510	775	1,205	415	790
2	Fine and applied arts.....	1,250	530	720	860	330	530
3	Humanities and related fields	955	485	470	910	505	400
4	Social sciences and related fields.....	1,090	655	430	1,035	575	460
5	Commerce, management and business administration....	2,765	1,070	1,690	2,440	955	1,485
6	Agricultural and biological sciences/technologies.....	1,280	870	410	845	435	410
7	Engineering and applied sciences.....	580	560	15	690	630	60
8	Engineering and applied science technologies and trades.....	4,450	4,205	250	3,365	2,945	420
9	Health professions, sciences and technologies.....	1,900	515	1,385	2,395	670	1,725
10	Mathematics and physical sciences.....	535	385	155	635	425	215
11	All other (23).....	20	10	5	40	20	20
12							
	<b>by labour force activity</b>						
13	<b>Population 15 years and over..</b>	<b>46,015</b>	<b>23,065</b>	<b>22,850</b>	<b>37,775</b>	<b>18,360</b>	<b>19,415</b>
14	In the labour force.....	30,135	18,295	11,845	30,500	16,250	14,250
15	Employed.....	28,600	17,480	11,115	28,275	15,025	13,250
16	Unemployed.....	1,540	815	725	2,225	1,225	1,000
17	Not in the labour force.....	15,875	4,765	11,110	7,275	2,110	5,170
18	Participation rate.....	65.5	79.3	51.6	80.7	88.5	73.4
19	15-24 years.....	90.0	95.2	83.7	71.1	72.5	69.6
20	25 years and over.....	64.8	78.8	50.7	83.4	93.3	74.4
21	Married (excludes separated).....	67.6	81.0	52.6	84.8	94.5	75.4
22	Unemployment rate.....	5.1	4.5	6.1	7.3	7.5	7.0
23	15-24 years.....	9.4	7.1	12.6	13.9	15.5	12.1
24	25 years and over.....	4.9	4.3	5.8	5.7	5.7	5.8
	<b>by occupation major groups (24)</b>						
25	<b>All occupations (25).....</b>	<b>29,845</b>	<b>18,145</b>	<b>11,695</b>	<b>29,870</b>	<b>15,975</b>	<b>13,895</b>
26	Managerial, administrative and related occupations....	3,445	2,470	975	1,855	1,325	535
27	Professional and related occupations (26).....	5,570	2,975	2,595	6,155	2,800	3,350
28	Clerical and related occupations.....	3,885	895	2,995	3,845	890	2,960
29	Sales occupations.....	2,280	1,180	1,095	1,940	940	995
30	Service occupations.....	3,905	1,725	2,170	4,555	1,750	2,805
31	Primary occupations (27).....	1,195	850	345	730	525	205
32	Processing occupations (28) ..	1,940	1,710	235	2,410	2,050	365
33	Product fabricating, assembling and repairing occupations.....	3,080	2,140	935	4,750	2,440	2,305
34	Construction trades occupations.....	2,425	2,380	45	1,850	1,770	85
35	Other (29).....	2,120	1,825	300	1,885	1,495	390

See note(s) and footnote(s) on foldout at end of publication.

Tableau 8. (suite)

Certaines caractéristiques de la population non immigrante et de la population immigrante selon la période d'immigration, Manitoba, recensement de 1986 - données-échantillon (20%)

Period of immigration			Période d'immigration			Certaines caractéristiques	N°
1978 - 1982			1983 - 1986 (1)				
Total	Males - Sexe masculin	Females - Sexe féminin	Total	Males - Sexe masculin	Females - Sexe féminin		
						<b>selon le principal domaine d'études</b>	
4,815	2,610	2,200	2,550	1,395	1,155	Population de 15 ans et plus ayant terminé des études postsecondaires (22).....	1
370	95	280	240	60	180	Enseignement, loisirs et orientation.....	2
265	95	175	125	25	95	Beaux-arts et arts appliqués et disciplines connexes....	3
320	155	160	155	85	70	Sciences sociales et disciplines connexes.....	4
265	125	135	215	100	120	Commerce, gestion et administration des affaires	5
785	250	535	385	160	225	Sciences et techniques agricoles et biologiques...	6
465	230	240	230	150	80	Génie et sciences appliquées Techniques et métiers du génie et des sciences appliquées.....	7
385	350	35	230	205	30	Professions, sciences et technologies de la santé...	8
1,155	970	185	510	420	95	Mathématiques et sciences physiques.....	9
605	205	405	290	100	190	Autres disciplines (23).....	10
195	130	70	150	85	60		11
15	5	5	10	5	10		12
						<b>selon l'activité</b>	
15,595	7,595	7,995	8,590	4,365	4,220	Population de 15 ans et plus..	13
11,855	6,405	5,450	5,785	3,380	2,405	Faisant partie de la population active.....	14
10,750	5,765	4,980	5,100	3,015	2,080	Occupé(e)s.....	15
1,105	635	470	685	370	320	En chômage.....	16
3,740	1,195	2,545	2,810	985	1,825	Inactifs (ves).....	17
76.0	84.3	68.2	67.3	77.4	57.0	Taux d'activité.....	18
68.6	70.3	66.7	62.7	65.4	60.1	15-24 ans.....	19
78.6	89.8	68.6	69.4	82.6	55.3	25 ans et plus.....	20
79.8	89.8	70.1	72.1	83.9	60.4	Marié(e)s (ne comprend pas les séparé(e)s).....	21
9.3	9.9	8.6	11.8	10.9	13.3	Taux de chômage.....	22
12.5	13.1	11.8	15.3	13.2	17.5	15-24 ans.....	23
8.3	9.0	7.6	10.5	10.2	10.8	25 ans et plus.....	24
						<b>selon les grands groupes de professions (24)</b>	
11,625	6,275	5,345	5,510	3,270	2,245	Toutes les professions (25)....	25
370	270	100	215	155	55	Directeurs, gérants, administrateurs et personnel assimilé.....	26
1,730	870	865	680	410	270	Professionnels et personnel assimilé (26).....	27
995	275	720	420	155	270	Employés de bureau et travailleurs assimilés....	28
465	280	190	280	160	120	Travailleurs spécialisés dans la vente.....	29
2,465	1,145	1,320	1,215	595	620	Travailleurs spécialisés dans les services.....	30
305	205	95	360	245	115	Travailleurs du secteur primaire (27).....	31
1,085	910	165	435	355	80	Travailleurs des industries de transformation (28).....	32
2,945	1,230	1,715	1,170	570	600	Travailleurs spécialisés dans la fabrication, le montage et la réparation de produits.....	33
365	350	10	305	290	10	Travailleurs du bâtiment....	34
885	720	165	425	330	100	Autres (29).....	35

Voir note et renvoi(s) sur l'encart à la fin de la publication.

Table 8. (concluded)

**Selected Characteristics of the Non-immigrant Population and of the Immigrant Population by Period of Immigration, for Manitoba, 1986 Census - 20% Sample Data**

No.	Selected characteristics	Total population Population totale			Non-immigrant population Population non immigrante		
		Total	Males - Sexe masculin	Females - Sexe féminin	Total	Males - Sexe masculin	Females - Sexe féminin
	<b>by class of worker</b>						
1	All classes of worker (25).....	533,125	303,850	229,280	451,605	257,185	194,420
2	Paid workers.....	477,875	262,970	214,905	402,850	220,955	181,895
3	Employees.....	463,055	250,925	212,130	390,825	211,230	179,600
4	Self-employed (incorporated).....	14,820	12,040	2,780	12,025	9,730	2,295
5	Self-employed (unincorporated).....	47,700	38,890	8,810	41,900	34,355	7,545
6	Unpaid family workers.....	7,555	1,990	5,560	6,855	1,875	4,975
	<b>Total income (30)</b>						
	<b>by 1985 income group</b>						
	<b>Population 15 years and over with income.....</b>	<b>720,485</b>	<b>371,475</b>	<b>349,020</b>	<b>600,980</b>	<b>310,655</b>	<b>290,310</b>
7	Under \$1,000 (31).....	38,470	14,715	23,760	34,000	13,130	20,860
8	\$ 1,000 - \$ 2,999.....	54,525	20,455	34,075	47,630	18,065	29,560
9	3,000 - 4,999.....	51,685	18,360	33,325	44,405	15,965	28,440
10	5,000 - 6,999.....	56,705	21,040	35,665	47,060	17,445	29,620
11	7,000 - 9,999.....	97,415	35,575	61,845	75,980	28,290	47,690
12	10,000 - 14,999.....	106,665	48,505	58,160	87,080	39,870	47,215
13	15,000 - 19,999.....	83,740	42,005	41,735	69,775	34,780	34,995
14	20,000 - 24,999.....	65,685	39,795	25,890	55,285	32,880	22,400
15	25,000 - 29,999.....	52,685	38,125	14,560	44,245	31,670	12,570
16	30,000 - 34,999.....	37,670	29,030	8,645	32,125	24,720	7,400
17	35,000 and over.....	75,245	63,875	11,370	63,395	53,850	9,550
18	Average income.....	\$ 16,796	\$ 21,488	\$ 11,803	\$ 16,785	\$ 21,415	\$ 11,831
19	Median income.....	\$ 12,594	\$ 18,184	\$ 9,101	\$ 12,677	\$ 18,208	\$ 9,116
20	Standard error of average income.....	42	71	36	47	79	40
	<b>Employment income (32)</b>						
	<b>by work activity in 1985</b>						
22	Worked full year, full time (33)	278,625	182,430	96,190	234,560	154,130	80,435
23	Average employment income.....	\$ 24,418	\$ 27,521	\$ 18,531	\$ 24,442	\$ 27,420	\$ 18,737
24	Standard error of average employment income.....	67	94	65	73	102	70
25	Worked part year or part time (34).....	258,925	119,655	139,270	221,675	102,135	119,540
26	Average employment income.....	\$ 9,572	\$ 11,909	\$ 7,564	\$ -9,338	\$ 11,549	\$ 7,449
27	Standard error of average employment income.....	47	90	39	50	96	42
	<b>Women by census family status and presence of children</b>						
28	Women 15 years and over in private households.....	410,440	...	410,440	341,755	...	341,755
29	Women in census families....	325,970	...	325,970	274,350	...	274,350
30	With no children at home (35).....	150,700	...	150,700	129,315	...	129,320
31	With children at home (36)	175,270	...	175,275	145,030	...	145,035
32	1 child.....	65,015	...	65,015	53,950	...	53,950
33	2 children.....	69,130	...	69,130	57,435	...	57,435
34	3 children.....	29,140	...	29,140	24,065	...	24,065
35	4 or more children.....	11,985	...	11,985	9,580	...	9,580
36	Women not in census families	84,470	...	84,470	67,405	...	67,405

See note(s) and footnote(s) on foldout at end of publication.

Tableau 8. (fin)

Certaines caractéristiques de la population non immigrante et de la population immigrante selon la période d'immigration, Manitoba, recensement de 1986 - données-échantillon (20%)

Immigrant population Population immigrante			Period of immigration - Période d'immigration			Certaines caractéristiques	N°
Total	Males - Sexe masculin	Females - Sexe féminin	Before 1946 - Avant 1946				
			Total	Males - Sexe masculin	Females - Sexe féminin		
						selon la catégorie de travailleurs	
						Toutes les catégories de travailleurs (25).....	1
81,525	46,660	34,860	4,580	2,995	1,585	Travailleurs rémunérés.....	2
75,025	42,015	33,010	3,320	1,985	1,335	Employé(e)s.....	3
72,225	39,695	32,530	3,075	1,780	1,295	Travailleurs autonomes (constitué en société)....	4
2,800	2,315	485	245	205	40	Travailleurs autonomes (non constitué en société).....	5
5,800	4,535	1,265	1,135	990	145	Travailleurs familiaux non rémunérés.....	6
700	115	585	125	25	105		
						Revenu total (30)	
						selon la tranche de revenu en 1985	
						Population de 15 ans et plus ayant un revenu.....	7
118,520	60,810	58,705	25,350	11,180	14,155	Moins de \$1,000 (31).....	8
4,475	1,580	2,900	240	90	155	\$ 1,000 - \$ 2,999.....	9
6,900	2,385	4,515	460	175	370	3,000 - 4,999.....	10
7,280	2,400	4,880	1,270	175	1,095	5,000 - 6,999.....	11
9,640	3,600	6,045	3,120	1,375	1,740	7,000 - 9,999.....	12
21,435	7,285	14,150	9,515	3,245	6,270	10,000 - 14,999.....	13
19,585	8,640	10,950	4,685	2,305	2,380	15,000 - 19,999.....	14
13,965	7,225	6,740	2,030	1,110	915	20,000 - 24,999.....	15
10,400	6,915	3,485	1,180	610	565	25,000 - 29,999.....	16
8,440	6,450	1,985	820	600	220	30,000 - 34,999.....	17
5,550	4,310	1,240	625	455	175	35,000 et plus.....	18
11,850	10,025	1,820	1,405	1,135	275	Revenu moyen.....	19
\$ 16,853	\$ 21,858	\$ 11,668	\$ 13,256	\$ 16,774	\$ 10,475	Revenu médian.....	20
\$ 12,200	\$ 18,071	\$ 9,047	\$ 9,001	\$ 10,965	\$ 8,147	Erreur type du revenu moyen.....	21
98	166	84	158	302	134		
						Revenu d'emploi (32)	
						selon le travail en 1985	
						Travaillé toute l'année à plein temps (33).....	22
\$ 44,060	\$ 28,305	\$ 15,755	\$ 2,485	\$ 1,825	\$ 665	Revenu moyen d'emploi.....	23
\$ 24,287	\$ 28,075	\$ 17,482	\$ 22,724	\$ 25,079	\$ 16,278	Erreur type du revenu moyen d'emploi.....	24
176	246	176	704	898	721		
						Travaillé une partie de l'année ou à temps partiel (34)	25
\$ 37,250	\$ 17,525	\$ 19,730	\$ 2,315	\$ 1,275	\$ 1,040	Revenu moyen d'emploi.....	26
\$ 10,966	\$ 14,011	\$ 8,262	\$ 11,220	\$ 13,476	\$ 8,463	Erreur type du revenu moyen d'emploi.....	27
137	257	110	553	893	516		
						Femmes selon la situation des particuliers dans la famille et la présence d'enfants	
						Femmes de 15 ans et plus dans les ménages privés.....	28
68,685	...	68,685	14,540	...	14,535	Femmes dans les familles de recensement.....	29
51,620	...	51,625	6,505	...	6,500		
21,380	...	21,380	4,810	...	4,805	Sans enfants à la maison (35)	30
30,240	...	30,240	1,700	...	1,695	Avec enfants à la maison (36)	31
11,065	...	11,065	1,365	...	1,365	1 enfant.....	32
11,695	...	11,695	225	...	230	2 enfants.....	33
5,075	...	5,075	80	...	80	3 enfants.....	34
2,405	...	2,405	20	...	20	4 enfants ou plus.....	35
17,065	...	17,060	8,035	...	8,035	Femmes hors familles de recensement.....	36

Voir nota et renvoi(s) sur l'encart à la fin de la publication.

Table 8. (concluded)

**Selected Characteristics of the Non-immigrant Population and of the Immigrant Population by Period of Immigration, for Manitoba, 1986 Census - 20% Sample Data**

No.	Selected characteristics	Period of immigration - Période d'immigration					
		1945 - 1966			1967 - 1977		
		Total	Males - Sexe masculin	Females - Sexe féminin	Total	Males - Sexe masculin	Females - Sexe féminin
	by class of worker						
1	All classes of worker (25).....	29,840	18,150	11,695	29,970	15,975	13,995
2	Paid workers.....	27,170	16,165	11,010	28,230	14,840	13,390
3	Employees.....	25,750	14,955	10,795	27,405	14,185	13,220
4	Self-employed (incorporated).....	1,420	1,205	215	825	655	170
5	Self-employed (unincorporated).....	2,410	1,955	455	1,565	1,100	465
6	Unpaid family workers.....	260	30	230	175	35	140
	Total income (30)						
	by 1985 income group						
7	Population 15 years and over with income.....	42,150	22,730	19,415	33,565	17,055	16,515
8	Under \$1,000 (31).....	1,275	315	960	1,710	620	1,090
9	\$ 1,000 - \$ 2,999.....	1,920	490	1,430	2,470	910	1,560
10	3,000 - 4,999.....	2,225	585	1,640	2,050	855	1,195
11	5,000 - 6,999.....	2,730	800	1,930	2,280	830	1,455
12	7,000 - 8,999.....	5,555	1,870	3,685	3,555	1,110	2,445
13	10,000 - 14,999.....	6,040	2,560	3,475	4,865	1,635	3,235
14	15,000 - 19,999.....	4,965	2,405	2,555	4,715	2,170	2,545
15	20,000 - 24,999.....	4,205	2,810	1,400	3,790	2,520	1,270
16	25,000 - 29,999.....	4,095	3,105	990	2,905	2,230	670
17	30,000 - 34,999.....	2,790	2,275	515	1,800	1,340	460
18	35,000 and over.....	6,355	5,515	840	3,435	2,845	595
19	Average income.....	\$ 20,455	\$ 26,814	\$ 13,010	\$ 17,818	\$ 22,919	\$ 12,551
20	Median income.....	\$ 16,207	\$ 24,330	\$ 10,080	\$ 14,835	\$ 20,695	\$ 10,625
21	Standard error of average income.....	193	303	169	190	318	166
	Employment income (32)						
	by work activity in 1985						
22	Worked full year, full time (33)	18,735	12,890	5,840	15,580	9,220	6,365
23	Average employment income.....	\$ 27,430	\$ 31,061	\$ 19,415	\$ 24,291	\$ 28,599	\$ 18,048
24	Standard error of average employment income.....	286	373	314	297	443	279
25	Worked part year or part time (34).....	11,705	5,265	6,445	14,455	6,640	7,815
26	Average employment income.....	\$ 13,436	\$ 18,535	\$ 9,272	\$ 10,773	\$ 13,737	\$ 8,256
27	Standard error of average employment income.....	308	604	216	203	382	170
	Women by census family status and presence of children						
28	Women 15 years and over in private households.....	22,775	...	22,775	18,290	...	18,290
29	Women in census families....	18,575	...	18,575	16,805	...	16,810
30	With no children at home (35).....	7,475	...	7,475	5,300	...	5,305
31	With children at home (36)	11,100	...	11,100	11,505	...	11,505
32	1 child.....	4,385	...	4,385	3,110	...	3,110
33	2 children.....	4,420	...	4,420	4,960	...	4,955
34	3 children.....	1,580	...	1,580	2,445	...	2,445
35	4 or more children.....	715	...	715	995	...	990
36	Women not in census families	4,200	...	4,200	2,485	...	2,480

See note(s) and footnote(s) on foldout at end of publication.

Tableau 8. (fin)

Certaines caractéristiques de la population non immigrante et de la population immigrante selon la période d'immigration, Manitoba, recensement de 1986 - données-échantillon (20%)

Period of immigration - Période d'immigration						Certaines caractéristiques	N°
1978 - 1982			1983 - 1986 (1)				
Total	Males - Sexe masculin	Females - Sexe féminin	Total	Males - Sexe masculin	Females - Sexe féminin		
						selon la catégorie de travailleurs	
11,625	6,275	5,350	5,510	3,270	2,245	Toutes les catégories de travailleurs (25).....	1
11,160	5,985	5,175	5,140	3,035	2,105	Travailleurs rémunérés.....	2
10,945	5,800	5,140	5,045	2,970	2,080	Employé(e)s.....	3
215	185	30	90	65	25	Travailleurs autonomes (constitué en société)....	4
430	290	135	265	200	65	Travailleurs autonomes (non constitué en société).....	5
35	-	35	110	35	75	Travailleurs familiaux non rémunérés.....	6
						Revenu total (30)	
						selon la tranche de revenu en 1985	
						Population de 15 ans et plus ayant un revenu.....	7
13,060	6,780	6,280	5,395	3,050	2,340	Moins de \$1,000 (31).....	8
760	310	455	490	245	240	\$ 1,000 - \$ 2,999.....	9
1,115	445	665	940	450	490	3,000 - 4,999.....	10
1,035	455	585	705	330	370	5,000 - 6,999.....	11
935	315	620	580	280	295	7,000 - 9,999.....	12
1,985	680	1,305	825	380	445	10,000 - 14,999.....	13
3,045	1,475	1,570	945	660	285	15,000 - 19,999.....	14
1,780	1,175	605	480	360	120	20,000 - 24,999.....	15
1,030	820	210	195	155	40	25,000 - 29,999.....	16
560	465	95	85	60	10	30,000 - 34,999.....	17
300	215	85	35	30	5	35,000 et plus.....	18
515	430	85	130	105	25	Revenu moyen.....	19
\$ 12,909	\$ 15,918	\$ 9,660	\$ 9,151	\$ 10,874	\$ 6,903	Revenu médian.....	20
\$ 10,798	\$ 14,066	\$ 8,825	\$ 6,971	\$ 9,082	\$ 5,359	Erreur type du revenu moyen.....	21
200	325	191	327	526	288	Revenu d'emploi (32)	
						selon le travail en 1985	
						Travaillé toute l'année à plein temps (33).....	22
\$ 5,850	\$ 3,445	\$ 2,405	\$ 1,405	\$ 925	\$ 485	Revenu moyen d'emploi.....	23
\$ 17,140	\$ 20,039	\$ 12,991	\$ 14,891	\$ 17,076	\$ 10,692	Erreur type du revenu moyen d'emploi.....	24
306	450	299	945	1,380	603	Travaillé une partie de l'année ou à temps partiel (34)	25
\$ 5,695	\$ 2,720	\$ 2,980	\$ 3,080	\$ 1,630	\$ 1,450	Revenu moyen d'emploi.....	26
\$ 8,666	\$ 10,162	\$ 7,299	\$ 6,548	\$ 7,358	\$ 5,640	Erreur type du revenu moyen d'emploi.....	27
237	424	225	254	363	347	Femmes selon la situation des particuliers dans la famille et la présence d'enfants	
						Femmes de 15 ans et plus dans les ménages privés.....	28
7,930	...	7,925	4,155	...	4,155	Femmes dans les familles de recensement.....	29
6,455	...	6,455	3,285	...	3,285	Sans enfants à la maison (35)	30
2,365	...	2,365	1,435	...	1,435	Avec enfants à la maison (36)	31
4,080	...	4,090	1,850	...	1,850	1 enfant.....	32
1,535	...	1,530	670	...	670	2 enfants.....	33
1,480	...	1,475	615	...	615	3 enfants.....	34
665	...	660	300	...	300	4 enfants ou plus.....	35
415	...	415	260	...	265	Femmes hors familles de recensement.....	36
1,475	...	1,470	870	...	870		

Voir note et renvoi(s) sur l'encart à la fin de la publication.





Table 9. Selected Characteristics of the Non-immigrant Population and the Immigrant Population by Period of Immigration, for Saskatchewan, 1986 Census

Tableau 9. Certaines caractéristiques de la population non immigrante et de la population immigrante selon la période d'immigration, Saskatchewan, recensement de 1986

Table 9.

Selected Characteristics of the Non-immigrant Population and of the Immigrant Population by Period of Immigration, for Saskatchewan, 1986 Census - 20% Sample Data

No.	Selected characteristics	Total population Population totale			Non-immigrant population Population non immigrante		
		Total	Males Sexe masculin	Females Sexe féminin	Total	Males Sexe masculin	Females Sexe féminin
1	Total population (non-institutional) (2)	996,695	498,805	497,795	924,710	464,215	460,490
	by age						
2	0 - 4 years	85,840	43,915	41,930	85,395	43,705	41,690
3	5 - 9 years	82,380	42,290	40,090	81,050	41,570	39,475
4	10 - 14 years	77,390	39,365	38,030	75,480	38,335	37,145
5	15 - 19 years	78,360	40,080	38,285	75,970	38,810	37,160
6	20 - 24 years	88,460	44,305	44,150	85,235	42,565	42,665
7	25 - 34 years	169,430	85,795	83,640	161,210	81,715	79,495
8	35 - 44 years	117,565	59,655	57,910	108,135	54,880	53,260
9	45 - 54 years	88,525	44,530	43,995	81,400	40,775	40,625
10	55 - 64 years	89,625	44,310	45,315	79,470	39,535	39,935
11	65 - 74 years	75,030	35,010	40,020	65,855	30,960	34,900
12	75 years and over	44,090	19,655	24,435	25,515	11,365	14,145
	by marital status						
13	Single (never married), total	441,090	238,850	202,235	427,915	231,175	196,745
14	Single (never married), 15 years and over	195,480	113,290	82,190	185,990	107,560	78,435
15	Married (includes separated)	488,575	243,520	245,055	444,070	219,705	224,370
16	Widowed	47,310	7,935	39,370	34,750	5,665	29,080
17	Divorced	19,720	8,595	11,125	17,970	7,675	10,300
	by mother tongue						
18	Single responses	959,780	480,870	478,910	893,345	448,920	444,430
19	English	805,340	404,155	401,185	773,445	389,550	383,890
20	French	21,210	10,415	10,795	20,445	10,090	10,355
21	Non-official languages	133,225	66,295	66,930	99,455	49,275	50,180
22	German	44,415	21,985	22,425	34,850	17,375	17,475
23	Chinese	5,300	2,590	2,705	1,045	540	510
24	Ukrainian	31,190	15,390	15,805	27,050	13,365	13,685
25	Polish	4,155	2,075	2,075	1,980	960	1,020
26	Other languages	48,165	24,255	23,910	34,530	17,030	17,495
27	Multiple responses	36,920	18,035	18,880	31,365	15,300	16,065
	by home language						
28	Single responses	957,735	480,065	477,670	894,475	449,695	444,775
29	English	910,775	457,390	453,385	861,390	433,430	427,955
30	French	6,670	3,160	3,505	6,295	3,035	3,265
31	Non-official languages	40,295	19,515	20,785	26,785	13,235	13,545
32	Chinese	4,105	1,995	2,110	635	350	280
33	Ukrainian	4,735	2,055	2,685	2,735	1,185	1,550
34	German	7,195	3,335	3,860	5,365	2,570	2,800
35	Polish	1,140	510	625	160	70	85
36	Other languages	23,125	11,625	11,500	17,895	9,070	8,825
37	Multiple responses	38,960	18,835	20,125	30,235	14,515	15,720
	by official language						
38	English only	942,745	474,345	468,400	876,625	442,025	434,600
39	French only	575	250	325	540	240	305
40	Both English and French	47,270	21,850	25,420	43,740	20,120	23,620
41	Neither English nor French	6,110	2,460	3,640	3,805	1,835	1,970
	by ethnic origin						
42	Single origins	604,750	305,250	299,495	542,790	275,280	267,510
43	British (3)	222,120	110,795	111,320	205,280	103,705	101,575
44	French (4)	33,540	16,560	16,975	32,665	16,165	16,505
45	German	128,850	65,700	63,150	118,045	60,575	57,475
46	Chinese	7,210	3,660	3,550	2,270	1,240	1,025
47	Ukrainian	60,550	30,565	29,985	56,295	28,405	27,890
48	Scandinavian (7)	24,895	12,815	12,080	21,395	10,985	10,410
49	Polish	13,325	6,835	6,490	10,305	5,350	4,955
50	Other single origins	114,260	58,320	55,945	96,535	48,855	47,680
51	Multiple origins (8)	391,950	193,650	198,295	381,915	188,935	192,975

See note(s) and footnote(s) on foldout at end of publication.

Tableau 9.

**Certaines caractéristiques de la population non immigrante et de la population immigrante selon la période d'immigration, Saskatchewan, recensement de 1986 - données-échantillon (20%)**

Immigrant population Population immigrante			Period of immigration - Période d'immigration			Certaines caractéristiques	N°
Total	Males - Sexe masculin	Females - Sexe féminin	Before 1946 - Avant 1946				
			Total	Males - Sexe masculin	Females - Sexe féminin		
71,890	34,690	37,300	27,545	12,690	14,850	Population totale (sauf les pensionnaires d'institution) (2)	1
						<b>selon l'âge</b>	
445	205	240	...	...	...	0 - 4 ans.....	2
1,330	715	615	...	...	...	5 - 9 ans.....	3
1,915	1,025	885	...	...	...	10 - 14 ans.....	4
2,390	1,275	1,115	...	...	...	15 - 19 ans.....	5
3,230	1,740	1,490	...	...	...	20 - 24 ans.....	6
8,220	4,080	4,140	...	...	...	25 - 34 ans.....	7
9,425	4,780	4,650	175	90	85	35 - 44 ans.....	8
7,125	3,750	3,375	230	120	110	45 - 54 ans.....	9
10,155	4,775	5,385	3,835	1,850	1,990	55 - 64 ans.....	10
9,175	4,055	5,120	6,095	2,825	3,265	65 - 74 ans.....	11
18,580	8,290	10,290	17,210	7,805	9,400	75 ans et plus.....	12
						<b>selon l'état matrimonial</b>	
13,180	7,685	5,495	2,015	1,255	755	Célibataires (jamais marié(e)s), total.....	13
9,490	5,730	3,760	2,010	1,255	755	Célibataires (jamais marié(e)s), 15 ans et plus.....	14
44,505	23,825	20,690	15,060	9,275	5,785	Marié(e)s (comprend les séparé(e)s).....	15
12,555	2,265	10,290	10,025	1,890	8,135	Veufs (ves).....	16
1,745	920	825	445	270	170	Divorcé(e)s.....	17
						<b>selon la langue maternelle</b>	
66,435	31,955	34,485	25,470	11,720	13,755	Réponses uniques.....	18
31,900	14,600	17,300	12,480	5,450	7,025	Anglais.....	19
765	325	435	480	195	285	Français.....	20
33,770	17,020	16,745	12,515	6,075	6,440	Langues non officielles.....	21
9,565	4,610	4,955	5,320	2,555	2,765	Allemand.....	22
4,250	2,050	2,200	85	70	15	Chinois.....	23
4,145	2,025	2,120	3,435	1,600	1,835	Ukrainien.....	24
2,175	1,115	1,060	680	340	340	Polonais.....	25
13,645	7,220	6,420	2,990	1,505	1,485	Autres langues.....	26
5,550	2,735	2,815	2,070	975	1,100	Réponses multiples.....	27
						<b>selon la langue parlée à la maison</b>	
63,265	30,365	32,895	24,660	11,350	13,315	Réponses uniques.....	28
49,385	23,955	25,425	21,520	9,990	11,525	Anglais.....	29
370	130	235	215	70	145	Français.....	30
13,510	6,280	7,235	2,925	1,285	1,640	Langues non officielles.....	31
3,470	1,645	1,825	70	55	10	Chinois.....	32
2,000	870	1,130	1,570	640	930	Ukrainien.....	33
1,825	765	1,060	735	360	370	Allemand.....	34
980	440	545	180	55	120	Polonais.....	35
5,225	2,560	2,670	380	170	210	Autres langues.....	36
8,720	4,320	4,400	2,880	1,345	1,540	Réponses multiples.....	37
						<b>selon la langue officielle</b>	
66,125	32,320	33,800	26,510	12,305	14,205	Anglais seulement.....	38
35	10	30	20	5	15	Français seulement.....	39
3,530	1,730	1,800	645	300	345	Anglais et français.....	40
2,295	630	1,670	365	80	285	Ni l'anglais ni le français.....	41
						<b>selon l'origine ethnique</b>	
61,955	29,975	31,985	24,700	11,475	13,220	Origines uniques.....	42
16,835	7,090	9,745	7,820	3,150	4,675	Britannique(3).....	43
875	400	475	515	235	285	Français(4).....	44
10,810	5,125	5,680	5,920	2,830	3,095	Allemand.....	45
4,940	2,420	2,520	95	80	15	Chinois.....	46
4,255	2,160	2,095	3,495	1,720	1,780	Ukrainien.....	47
3,500	1,830	1,665	2,715	1,410	1,300	Scandinave(7).....	48
3,025	1,490	1,535	1,325	610	715	Polonais.....	49
17,725	9,465	8,260	2,810	1,435	1,370	Autres origines uniques.....	50
10,035	4,715	5,315	2,845	1,220	1,625	Origines multiples(8).....	51

Voir note et renvoi(s) sur l'encart à la fin de la publication.

Table 9.

**Selected Characteristics of the Non-immigrant Population and of the Immigrant Population by Period of Immigration, for Saskatchewan, 1986 Census - 20% Sample Data**

No.	Selected characteristics	Period of immigration - Période d'immigration					
		1946 - 1966			1967 - 1977		
		Total	Males - Sexe masculin	Females - Sexe féminin	Total	Males - Sexe masculin	Females - Sexe féminin
1	Total population (non-institutional) (2).....	19,030	9,220	9,815	12,585	6,345	6,240
	by age						
2	0 - 4 years.....	...	...	...	...	...	...
3	5 - 9 years.....	...	...	...	45	40	5
4	10 - 14 years.....	...	...	...	670	420	250
5	15 - 19 years.....	20	15	5	1,415	700	715
6	20 - 24 years.....	550	250	300	1,225	705	520
7	25 - 34 years.....	2,035	1,030	1,005	2,295	1,085	1,195
8	35 - 44 years.....	3,535	1,890	1,645	4,045	1,905	2,140
9	45 - 54 years.....	4,455	2,295	2,160	1,745	980	770
10	55 - 64 years.....	5,020	2,375	2,645	690	355	335
11	65 - 74 years.....	2,390	1,005	1,380	290	90	195
12	75 years and over.....	1,035	360	670	160	50	105
	by marital status						
13	Single (never married), total.....	1,595	970	625	3,850	2,200	1,655
14	Single (never married), 15 years and over.....	1,595	970	630	3,125	1,735	1,395
15	Married (includes separated).....	14,915	7,565	7,345	8,025	3,930	4,090
16	Widowed.....	1,720	275	1,440	330	40	295
17	Divorced.....	800	410	395	375	175	200
	by mother tongue						
18	Single responses.....	17,840	8,635	9,215	11,810	5,930	5,885
19	English.....	7,950	3,455	4,500	7,355	3,635	3,715
20	French.....	125	50	75	90	45	45
21	Non-official languages.....	9,765	5,125	4,640	4,370	2,245	2,125
22	German.....	3,615	1,795	1,815	370	170	205
23	Chinese.....	1,035	480	560	1,000	495	510
24	Ukrainian.....	615	380	235	150	30	25
25	Polish.....	705	380	325	55	75	75
26	Other languages.....	3,795	2,090	1,700	2,800	1,480	1,315
27	Multiple responses.....	1,190	590	605	770	415	355
	by home language						
28	Single responses.....	17,025	8,225	8,800	11,195	5,630	5,560
29	English.....	13,905	6,840	7,055	8,925	4,530	4,395
30	French.....	60	25	35	50	20	30
31	Non-official languages.....	3,065	1,360	1,705	2,215	1,080	1,135
32	Chinese.....	795	350	445	800	395	405
33	Ukrainian.....	350	185	160	45	20	20
34	German.....	770	290	480	185	80	110
35	Polish.....	235	110	125	80	30	50
36	Other languages.....	910	415	490	1,110	555	555
37	Multiple responses.....	2,010	995	1,010	1,390	715	680
	by official language						
38	English only.....	17,595	8,650	8,945	11,050	5,650	5,400
39	French only.....	10	10	5	-	-	-
40	Both English and French.....	1,015	490	520	1,205	605	595
41	Neither English nor French.....	410	75	345	330	80	245
	by ethnic origin						
42	Single origins.....	16,465	7,975	8,490	9,700	4,975	4,725
43	British (3).....	4,790	1,910	2,875	2,930	1,395	1,535
44	French (4).....	150	65	85	140	70	70
45	German.....	3,805	1,835	1,975	665	325	340
46	Chinese.....	1,180	550	625	1,215	605	610
47	Ukrainian.....	650	370	275	65	40	25
48	Scandinavian (7).....	510	275	235	215	130	85
49	Polish.....	845	470	375	130	50	75
50	Other single origins.....	4,545	2,500	2,045	4,345	2,355	1,990
51	Multiple origins (8).....	2,565	1,240	1,320	2,885	1,370	1,515

See note(s) and footnote(s) on foldout at end of publication.

Tableau 9.

**Certaines caractéristiques de la population non immigrante et de la population immigrante selon la période d'immigration, Saskatchewan, recensement de 1986 - données-échantillon (20%)**

Period of immigration - Période d'immigration						Certaines caractéristiques	N°
1978 - 1982			1983 - 1986 (1)				
Total	Males - Sexe masculin	Females - Sexe féminin	Total	Males - Sexe masculin	Females - Sexe féminin		
8,220	4,325	3,890	4,615	2,115	2,505	Population totale (sauf les pensionnaires d'institution) (2)	1
						<b>selon l'âge</b>	
45	20	25	400	185	215	0 - 4 ans.....	2
835	485	350	450	195	255	5 - 9 ans.....	3
915	470	440	330	135	190	10 - 14 ans.....	4
630	360	270	320	195	130	15 - 19 ans.....	5
840	540	300	615	250	370	20 - 24 ans.....	6
2,440	1,220	1,220	1,450	730	715	25 - 34 ans.....	7
1,260	695	565	425	205	220	35 - 44 ans.....	8
480	275	210	210	90	120	45 - 54 ans.....	9
390	120	265	215	75	145	55 - 64 ans.....	10
290	105	185	120	25	95	65 - 74 ans.....	11
100	35	65	80	35	45	75 ans et plus.....	12
						<b>selon l'état matrimonial</b>	
3,605	2,170	1,430	2,115	1,090	1,025	Célibataires (jamais marié(e)s), total.....	13
1,810	1,190	615	940	580	365	Célibataires (jamais marié(e)s), 15 ans et plus.....	14
4,190	2,055	2,135	2,320	995	1,330	Marié(e)s (comprend les séparé(e)s).....	15
310	35	275	165	25	145	Veufs (ves).....	16
110	65	45	10	-	10	Divorcé(e)s.....	17
						<b>selon la langue maternelle</b>	
7,100	3,745	3,360	4,205	1,930	2,275	Réponses uniques.....	18
2,660	1,400	1,260	1,460	655	800	Anglais.....	19
40	25	15	25	10	10	Français.....	20
4,400	2,320	2,080	2,725	1,260	1,460	Langues non officielles.....	21
150	70	80	110	20	90	Allemand.....	22
1,505	760	745	620	245	375	Chinois.....	23
25	-	20	15	10	5	Ukrainien.....	24
295	165	130	345	155	185	Polonais.....	25
2,425	1,320	1,105	1,630	825	805	Autres langues.....	26
1,110	580	530	410	180	230	Réponses multiples.....	27
						<b>selon la langue parlée à la maison</b>	
6,350	3,330	3,020	4,035	1,835	2,200	Réponses uniques.....	28
3,320	1,790	1,525	1,715	800	915	Anglais.....	29
15	10	5	25	5	25	Français.....	30
3,015	1,530	1,485	2,290	1,030	1,260	Langues non officielles.....	31
1,165	595	570	640	250	390	Chinois.....	32
25	10	15	15	10	10	Ukrainien.....	33
85	35	55	50	5	45	Allemand.....	34
210	120	90	275	120	155	Polonais.....	35
1,530	770	755	1,305	645	665	Autres langues.....	36
1,865	990	875	580	275	300	Réponses multiples.....	37
						<b>selon la langue officielle</b>	
7,180	3,925	3,250	3,790	1,790	2,000	Anglais seulement.....	38
-	-	-	10	-	10	Français seulement.....	39
505	250	255	165	80	80	Anglais et français.....	40
540	150	385	655	240	415	Ni l'anglais ni le français.....	41
						<b>selon l'origine ethnique</b>	
7,140	3,725	3,410	3,955	1,825	2,135	Origines uniques.....	42
900	455	445	395	185	215	Britannique (3).....	43
15	20	-	55	15	40	Français (4).....	44
255	110	145	160	30	130	Allemand.....	45
1,775	885	885	680	290	390	Chinois.....	46
10	5	10	30	20	10	Ukrainien.....	47
20	10	10	40	-	35	Scandinave (7).....	48
360	180	185	365	175	195	Polonais.....	49
3,800	2,065	1,735	2,230	1,110	1,125	Autres origines uniques.....	50
1,080	600	480	660	290	370	Origines multiples (8).....	51

Voir note et renvoi(s) sur l'encart à la fin de la publication.

Table 9. (continued)

**Selected Characteristics of the Non-immigrant Population and of the Immigrant Population by Period of Immigration, for Saskatchewan, 1986 Census - 20% Sample Data**

No.	Selected characteristics	Total population Population totale			Non-immigrant population Population non immigrante		
		Total	Males - Sexe masculin	Females - Sexe féminin	Total	Males - Sexe masculin	Females - Sexe féminin
	<b>by citizenship</b>						
1	Canadian citizenship(9).....	981,225	491,640	489,580	924,710	464,215	460,490
2	Citizenship other than Canadian(10).....	15,475	7,260	8,210	...	...	...
	<b>by place of birth</b>						
3	Born in Canada.....	923,855	463,800	460,055	923,745	463,745	460,000
4	Born outside Canada.....	72,845	35,105	37,735	960	470	485
5	United States of America.....	13,275	5,795	7,475	355	130	220
6	Caribbean and Bermuda.....	885	450	435	-	5	-
7	South and Central America...	1,780	905	870	55	35	15
8	Germany(11).....	4,555	2,250	2,300	210	115	90
9	Italy.....	780	430	350	-	-	-
10	Poland.....	5,505	2,680	2,830	10	15	-
11	United Kingdom.....	15,715	6,805	8,910	85	50	30
12	Other Europe(12).....	17,105	8,965	8,145	130	60	70
13	Africa and Middle East(13)...	1,975	1,135	835	65	35	30
14	India.....	1,670	870	800	10	-	5
15	Other Asia(14).....	9,080	4,585	4,490	40	20	25
16	Other(15).....	525	230	295	10	5	5
	<b>by age at immigration</b>						
17	0 - 4 years.....	16,995	8,195	8,805	...	...	...
18	5 - 19 years.....	23,450	11,695	11,760	...	...	...
19	20 - 39 years.....	27,065	12,955	14,110	...	...	...
20	40 years and over.....	4,475	1,850	2,625	...	...	...
	<b>by mobility status</b>						
21	Population 5 years and over...	910,180	454,630	455,560	838,695	420,170	418,525
22	Non-movers.....	528,640	267,375	261,265	485,620	247,015	238,600
23	Movers.....	381,550	187,255	194,295	353,080	173,155	179,920
24	Non-migrants(16).....	206,495	102,655	103,840	193,080	95,960	97,115
25	Migrants(17).....	175,055	84,605	90,450	160,000	77,195	82,805
26	From same province.....	111,480	52,740	58,740	106,880	50,560	56,315
27	From different province.....	54,700	27,610	27,090	50,815	25,535	25,285
28	From outside Canada.....	8,880	4,260	4,625	2,305	1,100	1,205
	<b>by highest level of schooling</b>						
29	Population 15 years and over..	751,090	373,345	377,745	682,785	340,605	342,180
30	Less than Grade 9(18).....	144,125	77,075	67,045	120,155	66,125	54,030
	Grades 9 - 13						
31	-Without secondary certificate.....	247,190	120,645	126,550	233,015	114,580	118,440
32	-With secondary certificate	64,725	30,780	33,945	60,750	29,020	31,730
33	Trades certificate or diploma	16,450	11,520	4,935	14,900	10,435	4,465
	Other non-university education only(19)						
34	-Without certificate.....	41,450	18,615	22,835	38,515	17,265	21,250
35	-With certificate(20).....	102,650	46,080	56,570	95,260	42,470	52,795
	University(21)						
36	-Without degree.....	78,685	37,050	41,635	72,385	34,035	38,350
37	-With degree.....	55,820	31,585	24,235	47,805	26,680	21,125

See note(s) and footnote(s) on foldout at end of publication.

Tableau 9. (suite)

Certaines caractéristiques de la population non immigrante et de la population immigrante selon la période d'immigration, Saskatchewan, recensement de 1986 - données-échantillon (20%)

Immigrant population Population immigrante			Period of immigration - Période d'immigration			Certaines caractéristiques	N°
			Before 1946 - Avant 1946				
Total	Males - Sexe masculin	Females - Sexe féminin	Total	Males - Sexe masculin	Females - Sexe féminin		
<b>selon la citoyenneté</b>							
56,515	27,430	29,085	26,385	12,115	14,270	Citoyenneté canadienne (9).....	1
15,470	7,265	8,210	1,155	580	575	Citoyenneté autre que canadienne (10).....	2
<b>selon le lieu de naissance</b>							
105	55	55	25	25	5	Née au Canada.....	3
71,885	34,635	37,245	27,510	12,670	14,845	Née à l'extérieur du Canada...	4
12,920	5,665	7,255	7,465	3,165	4,300	États-Unis d'Amérique.....	5
880	445	435	20	15	5	Caraïbes et Bermudes.....	6
1,725	870	860	35	20	15	Amérique du Sud et Amérique centrale.....	7
4,345	2,135	2,215	1,175	595	575	Allemagne (11).....	8
785	430	355	50	25	25	Italie.....	9
5,495	2,670	2,830	3,130	1,455	1,675	Pologne.....	10
15,630	6,750	8,880	6,420	2,650	3,775	Royaume-Uni.....	11
16,975	8,905	8,075	8,960	4,585	4,375	Autres Européens (12).....	12
1,910	1,100	810	65	30	30	Afrique et Moyen-Orient (13).....	13
1,665	865	795	20	15	15	Inde.....	14
9,035	4,570	4,465	150	110	45	Autres Asies (14).....	15
510	225	285	15	10	5	Autres (15).....	16
<b>selon l'âge à l'immigration</b>							
17,000	8,190	8,805	10,450	4,745	5,710	0 - 4 ans.....	17
23,455	11,695	11,760	12,035	5,660	6,375	5 - 19 ans.....	18
27,065	12,955	14,110	5,010	2,270	2,740	20 - 39 ans.....	19
4,470	1,845	2,625	35	15	20	40 ans et plus.....	20
<b>selon la mobilité</b>							
71,480	34,455	37,035	27,540	12,690	14,850	Population de 5 ans et plus... Personnes n'ayant pas déménagé.....	21
43,025	20,360	22,665	22,710	10,665	12,040	Personnes ayant déménagé.....	22
28,475	14,100	14,370	4,835	2,030	2,810	Personnes ayant déménagé... Non-migrants (16).....	23
13,415	6,690	6,725	3,155	1,315	1,840	Migrants (17).....	24
15,055	7,410	7,645	1,680	710	970	De la même province.....	25
4,600	2,180	2,420	1,300	530	775	D'une province différente	26
3,885	2,075	1,805	355	160	195	De l'extérieur du Canada	27
6,570	3,155	3,415	25	20	5		28
<b>selon le plus haut niveau de scolarité atteint</b>							
68,305	32,745	35,565	27,540	12,690	14,850	Population de 15 ans et plus.. N'ayant pas atteint la 9e année (18).....	29
23,970	10,960	13,015	17,195	8,280	8,920		30
<b>9e - 13e année</b>							
14,175	6,065	8,115	5,160	2,040	3,125	-Sans certificat d'études secondaires.....	31
3,975	1,760	2,215	850	395	460	-Avec certificat d'études secondaires.....	32
1,550	1,080	470	595	440	155	Certificat ou diplôme d'une école de métiers.....	33
<b>Autres études non universitaires seulement (19)</b>							
2,935	1,350	1,585	880	330	550	-Sans certificat.....	34
7,385	3,610	3,775	1,430	560	870	-Avec certificat (20).....	35
<b>Études universitaires (21)</b>							
6,300	3,015	3,285	910	350	560	-Sans grade.....	36
8,015	4,905	3,110	515	310	210	-Avec grade.....	37

Voir note et renvoi(s) sur l'encart à la fin de la publication.

Table 9. (continued)

**Selected Characteristics of the Non-immigrant Population and of the Immigrant Population by Period of Immigration, for Saskatchewan, 1986 Census - 20% Sample Data**

No.	Selected characteristics	Period of immigration - Période d'immigration					
		1946 - 1966			1967 - 1977		
		Total	Males - Sexe masculin	Females - Sexe féminin	Total	Males - Sexe masculin	Females - Sexe féminin
	<b>by citizenship</b>						
1	Canadian citizenship(9).....	16,820	8,285	8,540	8,750	4,620	4,135
	Citizenship other than						
2	Canadian(10).....	2,210	940	1,270	3,830	1,720	2,105
	<b>by place of birth</b>						
3	Born in Canada.....	25	10	10	25	15	10
4	Born outside Canada.....	19,010	9,210	9,795	12,560	6,330	6,230
5	United States of America.....	1,435	685	750	2,290	1,000	1,290
6	Caribbean and Bermuda.....	120	55	60	525	270	255
7	South and Central America...	165	55	110	630	330	295
8	Germany(11).....	2,525	1,300	1,225	360	130	230
9	Italy.....	575	345	235	125	50	80
10	Poland.....	1,450	765	680	185	95	90
11	United Kingdom.....	5,235	2,085	3,150	2,960	1,525	1,435
12	Other Europe(12).....	5,665	3,040	2,625	1,475	785	685
13	Africa and Middle East(13)...	150	85	60	665	410	260
14	India.....	270	155	120	1,035	560	475
15	Other Asia(14).....	1,335	600	735	2,070	1,065	1,005
16	Other(15).....	85	25	60	240	105	135
	<b>by age at immigration</b>						
17	0 - 4 years.....	3,030	1,565	1,465	1,920	1,025	890
18	5 - 19 years.....	4,805	2,585	2,225	3,130	1,600	1,535
19	20 - 39 years.....	9,795	4,485	5,310	6,430	3,245	3,185
20	40 years and over.....	1,400	585	815	1,105	475	625
	<b>by nobility status</b>						
21	Population 5 years and over...	19,005	9,210	9,800	12,565	6,330	6,235
22	Non-movers.....	12,680	5,920	6,760	5,975	2,900	3,080
23	Movers.....	6,325	3,290	3,040	6,585	3,430	3,155
24	Non-migrants(16).....	3,475	1,710	1,765	3,610	1,915	1,690
25	Migrants(17).....	2,850	1,575	1,275	2,985	1,520	1,465
26	From same province.....	1,245	655	595	1,285	630	655
27	From different province...	1,405	800	605	1,485	765	720
28	From outside Canada.....	200	120	80	215	130	85
	<b>by highest level of schooling</b>						
29	Population 15 years and over..	19,035	9,220	9,810	11,865	5,880	5,980
30	Less than Grade 9(18).....	4,355	1,810	2,550	940	375	560
	Grades 9 - 13						
31	-Without secondary certificate.....	4,090	1,620	2,465	2,410	1,090	1,325
32	-With secondary certificate	1,240	515	730	900	365	535
33	Trades certificate or diploma	560	425	135	250	160	90
	Other non-university education only(19)						
34	-Without certificate.....	935	445	490	550	270	270
35	-With certificate(20).....	3,165	1,685	1,480	1,635	820	815
	University(21)						
36	-Without degree.....	1,990	1,015	975	1,985	935	1,050
37	-With degree.....	2,700	1,705	990	3,190	1,860	1,325

See note(s) and footnote(s) on foldout at end of publication.



Tableau 9. (suite)

Certaines caractéristiques de la population non immigrante et de la population immigrante selon la période d'immigration, Saskatchewan, recensement de 1986 - données-échantillon (20%)

Period of immigration - Période d'immigration						Certaines caractéristiques	N°
1978 - 1982			1983 - 1986 (1)				
Total	Males - Sexe masculin	Females - Sexe féminin	Total	Males - Sexe masculin	Females - Sexe féminin		
						<b>selon la citoyenneté</b>	
4,555	2,415	2,145	...	...	...	Citoyenneté canadienne (9).....	1
3,660	1,910	1,750	4,615	2,110	2,505	Citoyenneté autre que canadienne (10).....	2
						<b>selon le lieu de naissance</b>	
25	5	15	5	-	5	Née au Canada.....	3
8,195	4,315	3,880	4,610	2,110	2,500	Née à l'extérieur du Canada...	4
980	505	470	750	305	445	États-Unis d'Amérique.....	5
160	75	80	55	25	30	Caraïbes et Bermudes.....	6
530	255	275	370	205	165	Amérique du Sud et Amérique centrale.....	7
190	90	100	105	15	90	Allemagne (11).....	8
20	15	5	10	-	15	Italie.....	9
365	175	190	365	170	190	Pologne.....	10
765	395	375	250	100	145	Royaume-Uni.....	11
545	305	240	335	185	150	Autres Européens (12).....	12
410	235	175	615	340	275	Afrique et Moyen-Orient (13).....	13
235	115	120	100	25	70	Inde.....	14
3,890	2,090	1,800	1,595	715	885	Autres Asies (14).....	15
105	55	50	60	25	35	Autres (15).....	16
						<b>selon l'âge à l'immigration</b>	
1,050	615	440	545	245	300	0 - 4 ans.....	17
2,355	1,325	1,025	1,125	525	595	5 - 19 ans.....	18
3,595	1,890	1,705	2,235	1,070	1,165	20 - 39 ans.....	19
1,215	500	715	710	270	440	40 ans et plus.....	20
						<b>selon la mobilité</b>	
8,165	4,305	3,865	4,215	1,925	2,290	Population de 5 ans et plus... Personnes n'ayant pas déménagé.....	21
1,525	825	700	130	55	80	Personnes ayant déménagé.....	22
6,640	3,480	3,160	4,080	1,870	2,205	Non-migrants (16).....	23
3,045	1,645	1,400	130	105	30	Migrants (17).....	24
3,590	1,840	1,755	3,950	1,770	2,180	De la même province.....	25
715	365	355	60	5	50	De d'une province différente	26
580	300	275	60	50	10	De l'extérieur du Canada	27
2,300	1,175	1,130	3,835	1,710	2,120		28
						<b>selon le plus haut niveau de scolarité atteint</b>	
6,425	3,350	3,075	3,440	1,600	1,845	Population de 15 ans et plus... N'ayant pas atteint la 9e année (18).....	29
940	340	605	540	155	385	9e - 13e année - Sans certificat d'études secondaires.....	30
1,755	955	800	760	365	395	- Avec certificat d'études secondaires.....	31
615	335	280	360	145	215	Certificat ou diplôme d'une école de métiers.....	32
85	35	50	60	25	35	Autres études non universitaires seulement (19) - Sans certificat.....	33
360	195	165	215	110	105	- Avec certificat (20).....	34
705	345	365	450	200	250	Études universitaires (21) - Sans grade.....	35
935	495	435	475	220	260	- Avec grade.....	36
1,025	655	375	580	375	205		37

Voir note et renvoi(s) sur l'encart à la fin de la publication.

Table 9. (continued)

## Selected Characteristics of the Non-immigrant Population and of the Immigrant Population by Period of Immigration, for Saskatchewan, 1986 Census - 20% Sample Data

No.	Selected characteristics	Total population Population totale			Non-immigrant population Population non immigrante		
		Total	Males - Sexe masculin	Females - Sexe féminin	Total	Males - Sexe masculin	Females - Sexe féminin
	<b>by major field of study</b>						
	<b>Population 15 years and over with postsecondary (22) qualifications.....</b>	<b>213,925</b>	<b>104,955</b>	<b>108,970</b>	<b>193,735</b>	<b>93,885</b>	<b>99,845</b>
1	Educational, recreational and counselling services...	30,800	8,300	22,500	28,345	7,600	20,740
2	Fine and applied arts.....	11,735	2,515	9,215	10,590	2,060	8,530
3	Humanities and related fields	10,970	5,845	5,120	9,090	4,870	4,215
4	Social sciences and related fields.....	12,145	7,020	5,125	11,070	6,425	4,650
5	Commerce, management and business administration....	45,390	12,755	32,645	42,400	11,675	30,730
6	Agricultural and biological sciences/technologies.....	12,640	8,235	4,405	11,030	7,250	3,775
7	Engineering and applied sciences.....	4,465	4,320	140	3,545	3,460	85
8	Engineering and applied science technologies and trades.....	50,675	48,230	2,445	46,705	44,525	2,185
9	Health professions, sciences and technologies.....	30,115	4,510	25,610	26,770	3,390	23,380
10	Mathematics and physical sciences.....	4,845	3,150	1,695	4,085	2,580	1,500
11	All other (23).....	150	65	80	110	50	60
12	<b>by labour force activity</b>						
13	<b>Population 15 years and over..</b>	<b>751,085</b>	<b>373,345</b>	<b>377,740</b>	<b>682,790</b>	<b>340,605</b>	<b>342,180</b>
14	In the labour force.....	501,745	293,815	207,930	468,630	273,740	194,890
15	Employed.....	461,515	272,380	189,130	431,020	253,785	177,240
16	Unemployed.....	40,230	21,435	18,795	37,610	19,860	17,655
17	Not in the labour force.....	249,345	79,530	169,815	214,155	66,860	147,290
18	Participation rate.....	66.8	78.7	55.0	68.6	80.4	57.0
19	15-24 years.....	68.5	74.5	62.3	68.6	74.6	62.3
20	25 years and over.....	66.3	79.9	53.0	68.7	82.2	55.3
21	Married (excludes separated).....	70.2	82.6	57.8	71.6	84.6	58.8
22	Unemployment rate.....	8.0	7.3	9.0	8.0	7.3	9.1
23	15-24 years.....	14.8	14.3	15.4	14.6	14.2	15.2
24	25 years and over.....	6.0	5.4	7.0	6.0	5.3	7.0
	<b>by occupation major groups (24)</b>						
25	<b>All occupations (25).....</b>	<b>493,230</b>	<b>290,035</b>	<b>203,190</b>	<b>460,790</b>	<b>270,305</b>	<b>190,490</b>
26	Managerial, administrative and related occupations....	45,325	32,630	12,690	42,045	30,170	11,875
27	Professional and related occupations (26).....	73,175	28,740	44,435	66,085	24,775	41,310
28	Clerical and related occupations.....	73,085	12,850	60,240	69,750	12,130	57,625
29	Sales occupations.....	41,860	23,870	17,995	39,350	22,505	16,845
30	Service occupations.....	62,135	22,725	39,405	56,230	20,070	36,160
31	Primary occupations (27).....	95,450	75,915	19,535	91,385	72,710	18,675
32	Processing occupations (28) ..	12,950	11,255	1,700	11,750	10,180	1,570
33	Product fabricating, assembling and repairing occupations.....	21,820	19,760	2,060	20,040	18,475	1,565
34	Construction trades occupations.....	31,990	31,335	655	30,275	29,655	615
35	Other (29).....	35,445	30,960	4,480	33,880	29,630	4,250

See note(s) and footnote(s) on foldout at end of publication.

Tableau 9. (suite)

Certaines caractéristiques de la population non immigrante et de la population immigrante selon la période d'immigration, Saskatchewan, recensement de 1986 - données-échantillon (20%)

Immigrant population Population immigrante			Period of immigration - Période d'immigration			Certaines caractéristiques	N°
			Before 1946 - Avant 1946				
Total	Males - Sexe masculin	Females - Sexe féminin	Total	Males - Sexe masculin	Females - Sexe féminin		
						selon le principal domaine d'études	
						Population de 15 ans et plus ayant terminé des études postsecondaires (22).....	1
20,195	11,070	9,125	3,130	1,480	1,655	Enseignement, loisirs et orientation.....	2
2,455	700	1,760	790	100	690	Beaux-arts et arts appliqués	3
1,140	455	685	200	75	125	Lettres, sciences humaines et disciplines connexes....	4
1,875	975	905	270	160	105	Sciences sociales et disciplines connexes.....	5
1,075	600	475	75	65	5	Commerce, gestion et administration des affaires	6
2,995	1,080	1,910	500	160	340	Sciences et techniques agricoles et biologiques...	7
1,610	980	625	135	60	70	Génie et sciences appliquées	8
920	865	55	30	25	-	Techniques et métiers du génie et des sciences appliquées.....	9
3,965	3,710	260	735	720	15	Professions, sciences et technologies de la santé...	10
3,345	1,120	2,225	375	75	300	Mathématiques et sciences physiques.....	11
760	565	195	25	25	-	Autres disciplines (23).....	12
35	15	25	10	5	-		
						selon l'activité	
68,305	32,740	35,560	27,545	12,685	14,850	Population de 15 ans et plus..	13
33,115	20,075	13,040	4,850	3,495	1,360	Faisant partie de la population active.....	14
30,495	18,600	11,895	4,715	3,385	1,330	Occupé(e)s.....	15
2,625	1,475	1,145	135	105	30	En chômage.....	16
35,185	12,665	22,520	22,695	9,200	13,490	Inactifs (ves).....	17
48.5	61.3	36.7	17.6	27.5	9.2	Taux d'activité.....	18
65.7	69.3	61.6	...	...	...	15-24 ans.....	19
46.9	60.5	34.7	17.6	27.5	9.2	25 ans et plus.....	20
56.5	64.8	46.9	24.4	30.1	15.3	Marié(e)s (ne comprend pas les séparé(e)s).....	21
7.9	7.3	8.8	2.8	3.0	2.2	Taux de chômage.....	22
19.5	17.7	21.2	...	...	...	15-24 ans.....	23
6.5	6.1	7.0	2.8	3.0	2.2	25 ans et plus.....	24
						selon les grands groupes de professions (24)	
32,435	19,730	12,705	4,800	3,455	1,345	Toutes les professions (25)....	25
3,280	2,465	820	365	290	70	Directeurs, gérants, administrateurs et personnel assimilé.....	26
7,085	3,960	3,125	380	205	175	Professionnels et personnel assimilé (26).....	27
3,330	720	2,615	390	90	300	Employés de bureau et travailleurs assimilés.....	28
2,510	1,365	1,145	325	205	120	Travailleurs spécialisés dans la vente.....	29
5,905	2,660	3,245	440	190	255	Travailleurs spécialisés dans les services.....	30
4,070	3,205	865	2,400	2,035	370	Travailleurs du secteur primaire (27).....	31
1,205	1,070	130	75	60	10	Travailleurs des industries de transformation (28).....	32
1,775	1,280	495	110	90	20	Travailleurs spécialisés dans la fabrication, le montage et la réparation de produits.....	33
1,720	1,685	40	120	120	-	Travailleurs du bâtiment....	34
1,560	1,325	235	200	175	25	Autres (29).....	35

Voir note et renvoi (s) sur l'encart à la fin de la publication.

Table 9. (continued)

**Selected Characteristics of the Non-immigrant Population and of the Immigrant Population by Period of Immigration, for Saskatchewan, 1986 Census - 20% Sample Data**

No.	Selected characteristics	Period of immigration - Période d'immigration					
		1946 - 1966			1967 - 1977		
		Total	Males - Sexe masculin	Females - Sexe féminin	Total	Males - Sexe masculin	Females - Sexe féminin
	by major field of study						
1	Population 15 years and over with postsecondary (22) qualifications.....	7,545	4,395	3,150	5,985	3,260	2,720
2	Educational, recreational and counselling services...	730	290	435	600	205	395
3	Fine and applied arts.....	475	225	245	285	85	200
4	Humanities and related fields	765	400	365	545	235	310
5	Social sciences and related fields.....	385	225	155	415	200	215
6	Commerce, management and business administration....	1,150	410	745	780	300	475
7	Agricultural and biological sciences/technologies.....	740	465	270	490	300	195
8	Engineering and applied sciences.....	220	215	5	415	385	25
9	Engineering and applied science technologies and trades.....	1,685	1,630	60	970	870	100
10	Health professions, sciences and technologies.....	1,145	305	835	1,155	465	690
11	Mathematics and physical sciences.....	250	215	35	310	225	90
12	All other (23).....	5	5	-	15	-	15
	by labour force activity						
13	Population 15 years and over..	19,030	9,220	9,810	11,865	5,885	5,980
14	In the labour force.....	12,310	7,440	4,865	9,220	5,165	4,055
15	Employed.....	11,570	7,030	4,545	8,410	4,755	3,655
16	Unemployed.....	740	415	330	810	410	405
17	Not in the labour force.....	6,725	1,775	4,945	2,640	710	1,925
18	Participation rate.....	64.7	80.7	49.6	77.7	87.8	67.8
19	15-24 years.....	87.7	94.3	82.0	66.3	70.4	62.3
20	25 years and over.....	64.0	80.3	48.6	81.0	93.4	69.2
21	Married (excludes separated).....	67.6	82.6	52.4	82.7	95.1	70.6
22	Unemployment rate.....	6.0	5.6	6.8	8.8	7.9	10.0
23	15-24 years.....	16.0	14.0	18.0	19.7	16.2	24.0
24	25 years and over.....	5.6	5.3	6.1	6.2	6.0	6.5
	by occupation major groups (24)						
25	All occupations (25).....	12,165	7,375	4,795	9,045	5,095	3,945
26	Managerial, administrative and related occupations....	1,675	1,220	460	910	715	195
27	Professional and related occupations (26).....	2,670	1,435	1,225	2,695	1,510	1,185
28	Clerical and related occupations.....	1,230	220	1,010	1,235	290	950
29	Sales occupations.....	1,015	525	480	750	395	355
30	Service occupations.....	1,820	815	1,005	1,580	645	935
31	Primary occupations (27).....	1,015	715	290	435	320	115
32	Processing occupations (28) ..	550	485	65	260	245	15
33	Product fabricating, assembling and repairing occupations.....	630	475	150	435	330	110
34	Construction trades occupations.....	940	930	5	395	370	20
35	Other (29).....	635	535	100	350	280	65

See note(s) and footnote(s) on foldout at end of publication.

Tableau 9. (suite)

Certaines caractéristiques de la population non immigrante et de la population immigrante selon la période d'immigration, Saskatchewan, recensement de 1986 - données-échantillon (20%)

Period of immigration - Période d'immigration						Certaines caractéristiques	N°
1978 - 1982			1983 - 1986 (1)				
Total	Males - Sexe masculin	Females - Sexe féminin	Total	Males - Sexe masculin	Females - Sexe féminin		
						<b>selon le principal domaine d'études</b>	
						Population de 15 ans et plus ayant terminé des études postsecondaires (22).....	1
2,240	1,230	1,005	1,300	705	590	Enseignement, loisirs et orientation.....	2
205	40	165	135	60	75	Beaux-arts et arts appliqués	3
95	40	60	85	30	55	Lettres, sciences humaines et disciplines connexes....	4
185	95	95	115	85	30	Sciences sociales et disciplines connexes.....	5
120	55	70	80	55	25	Commerce, gestion et administration des affaires	6
315	125	190	250	85	165	Sciences et techniques agricoles et biologiques...	7
145	100	45	105	50	55	Génie et sciences appliquées techniques et métiers du génie et des sciences appliquées.....	8
230	210	20	30	30	-	Professions, sciences et technologies de la santé...	9
390	335	60	185	155	25	Mathématiques et sciences physiques.....	10
405	160	245	265	115	155	Autres disciplines (23).....	11
135	75	60	45	35	10		12
5	5	5	-	-	-		
						<b>selon l'activité</b>	
						Population de 15 ans et plus..	13
6,425	3,350	3,075	3,440	1,600	1,845	Faisant partie de la population active.....	14
4,650	2,785	1,865	2,080	1,185	895	Occupé (e)s.....	15
4,135	2,490	1,645	1,660	940	720	En chômage.....	16
510	295	215	420	250	175	Inactifs (ves).....	17
1,775	565	1,215	1,360	410	950	Taux d'activité.....	18
72.4	83.1	60.7	60.5	74.1	48.5	15-24 ans.....	19
58.2	64.1	48.7	62.2	62.5	62.0	25 ans et plus.....	20
76.6	90.4	63.3	59.9	79.2	43.1	Marié(e)s (ne comprend pas les séparé(e)s).....	21
79.4	91.7	67.6	63.4	81.9	49.6	Taux de chômage.....	22
11.0	10.6	11.5	20.2	21.1	19.6	15-24 ans.....	23
15.2	18.1	10.9	28.2	29.1	27.4	25 ans et plus.....	24
10.1	8.8	11.9	17.3	19.1	14.7		
						<b>selon les grands groupes de professions (24)</b>	
						Toutes les professions (25)....	25
4,500	2,700	1,795	1,925	1,105	820	Directeurs, gérants, administrateurs et personnel assimilé.....	26
255	200	60	80	40	40	Professionnels et personnel assimilé (26).....	27
900	520	380	445	295	150	Employés de bureau et travailleurs assimilés.....	28
300	85	215	175	30	150	Travailleurs spécialisés dans la vente.....	29
235	125	115	180	110	70	Travailleurs spécialisés dans les services.....	30
1,505	760	750	565	260	305	Travailleurs du secteur primaire (27).....	31
170	100	70	50	35	15	Travailleurs des industries de transformation (28).....	32
245	210	30	80	70	15	Travailleurs spécialisés dans la fabrication, le montage et la réparation de produits.....	33
420	270	150	180	115	65	Travailleurs du bâtiment....	34
190	185	5	75	75	-	Autres (29).....	35
280	255	25	100	80	20		

Voir note et renvoi(s) sur l'encart à la fin de la publication.

Table 9. (concluded)

**Selected Characteristics of the Non-immigrant Population and of the Immigrant Population by Period of Immigration, for Saskatchewan, 1986 Census - 20% Sample Data**

No.	Selected characteristics	Total population Population totale			Non-immigrant population Population non immigrante		
		Total	Males - Sexe masculin	Females - Sexe féminin	Total	Males - Sexe masculin	Females - Sexe féminin
	<b>by class of worker</b>						
1	All classes of worker (25).....	493,230	280,040	203,190	460,795	270,305	180,485
2	Paid workers.....	401,125	219,830	181,295	374,345	204,400	169,945
3	Employees.....	383,725	205,885	177,840	358,645	191,750	166,895
4	Self-employed (incorporated).....	17,400	13,950	3,450	15,700	12,655	3,045
5	Self-employed (unincorporated).....	77,295	66,690	10,610	72,215	62,475	9,745
6	Unpaid family workers.....	14,805	3,515	11,290	14,230	3,435	10,800
	<b>Total income (30)</b>						
	<b>by 1985 income group</b>						
7	Population 15 years and over with income.....	662,555	350,920	311,630	600,640	319,685	280,955
8	Under \$1,000 (31).....	38,735	16,350	22,385	36,585	15,520	21,060
9	\$ 1,000 - \$ 2,999.....	52,070	20,085	31,985	49,340	19,245	30,095
10	3,000 - 4,999.....	47,695	17,330	30,370	44,130	16,310	27,825
11	5,000 - 6,999.....	53,645	20,340	33,305	47,740	17,925	29,810
12	7,000 - 9,999.....	89,620	35,140	54,480	74,725	29,810	44,910
13	10,000 - 14,999.....	96,425	47,110	49,310	86,655	42,230	44,430
14	15,000 - 19,999.....	71,885	37,505	34,380	65,930	34,185	31,745
15	20,000 - 24,999.....	58,710	35,180	23,525	54,560	32,580	21,985
16	25,000 - 29,999.....	45,575	32,045	13,530	42,225	29,700	12,525
17	30,000 - 34,999.....	34,455	26,180	8,275	32,060	24,385	7,675
18	35,000 and over.....	73,740	63,650	10,090	66,695	57,795	8,900
19	Average income.....	\$ 16,828	\$ 21,340	\$ 11,747	\$ 16,796	\$ 21,246	\$ 11,733
20	Median income.....	\$ 12,288	\$ 17,468	\$ 8,840	\$ 12,490	\$ 17,689	\$ 8,918
21	Standard error of average income.....	45	73	40	46	76	42
	<b>Employment income (32)</b>						
	<b>by work activity in 1985</b>						
22	Worked full year, full time (33)	237,410	161,670	75,735	221,265	150,415	70,850
23	Average employment income.....	\$ 24,103	\$ 26,435	\$ 19,126	\$ 23,838	\$ 26,069	\$ 19,101
24	Standard error of average employment income.....	80	110	81	81	111	83
25	Worked part year or part time (34).....	256,805	125,210	131,595	240,730	117,190	123,540
26	Average employment income.....	\$ 10,106	\$ 12,700	\$ 7,638	\$ 9,969	\$ 12,527	\$ 7,542
27	Standard error of average employment income.....	57	103	50	58	105	49
	<b>Women by census family status and presence of children</b>						
28	Women 15 years and over in private households.....	373,505	...	373,510	338,380	...	338,380
29	Women in census families....	301,130	...	301,135	277,765	...	277,765
30	With no children at home (35).....	135,430	...	135,430	124,455	...	124,455
31	With children at home (36)	165,700	...	165,700	153,310	...	153,305
32	1 child.....	57,180	...	57,180	52,165	...	52,165
33	2 children.....	63,575	...	63,575	59,215	...	59,210
34	3 children.....	31,705	...	31,700	29,555	...	29,560
35	4 or more children.....	13,240	...	13,240	12,370	...	12,375
36	Women not in census families	72,375	...	72,375	60,615	...	60,615

See note(s) and footnote(s) on foldout at end of publication.

Tableau 9. (fin)

Certaines caractéristiques de la population non immigrante et de la population immigrante selon la période d'immigration, Saskatchewan, recensement de 1986 - données-échantillon (20%)

Immigrant population Population immigrante			Period of immigration - Période d'immigration			Certaines caractéristiques	N°
Total	Males - Sexe masculin	Females - Sexe féminin	Before 1946 - Avant 1946				
			Total	Males - Sexe masculin	Females - Sexe féminin		
						selon la catégorie de travailleurs	
32,440	19,735	12,705	4,805	3,455	1,345	Toutes les catégories de travailleurs (25).....	1
26,780	15,430	11,350	2,385	1,370	1,015	Travailleurs rémunérés.....	2
25,080	14,140	10,945	2,175	1,195	975	Employé(e)s.....	3
1,700	1,295	410	215	175	35	Travailleurs autonomes (constitué en société)....	4
5,080	4,215	865	2,205	2,025	180	Travailleurs autonomes (non constitué en société).....	5
575	85	490	210	60	150	Travailleurs familiaux non rémunérés.....	6
						Revenu total (30)	
						selon la tranche de revenu en 1985	
						Population de 15 ans et plus ayant un revenu.....	7
61,915	31,235	30,685	26,985	12,610	14,375	Moins de \$1,000 (31).....	8
2,150	830	1,320	295	175	120	\$ 1,000 - \$ 2,999.....	9
2,730	840	1,895	395	90	310	3,000 - 4,999.....	10
3,565	1,020	2,545	1,195	235	960	5,000 - 6,999.....	11
5,905	2,410	3,495	3,380	1,515	1,865	7,000 - 9,999.....	12
14,895	5,330	9,560	10,815	3,900	6,915	10,000 - 14,999.....	13
9,770	4,885	4,885	4,680	2,435	2,245	15,000 - 19,999.....	14
5,960	3,315	2,640	2,125	1,330	800	20,000 - 24,999.....	15
4,145	2,605	1,545	1,200	750	450	25,000 - 29,999.....	16
3,355	2,345	1,005	805	530	275	30,000 - 34,999.....	17
2,400	1,795	605	560	435	125	35,000 et plus.....	18
7,045	5,850	1,190	1,530	1,210	315	Revenu moyen.....	19
\$ 17,140	\$ 22,311	\$ 11,876	\$ 13,349	\$ 16,452	\$ 10,628	Revenu médian.....	20
\$ 10,639	\$ 15,410	\$ 8,474	\$ 8,807	\$ 10,585	\$ 8,195	Erreur type du revenu moyen.....	21
160	272	142	165	294	159	Revenu d'emploi (32)	
						selon le travail en 1985	
						Travaillé toute l'année à plein temps (33).....	22
\$ 16,140	\$ 11,260	\$ 4,880	\$ 2,155	\$ 1,605	\$ 550	Revenu moyen d'emploi.....	23
\$ 27,739	\$ 31,318	\$ 19,488	\$ 19,019	\$ 20,527	\$ 14,617	Erreur type du revenu moyen d'emploi.....	24
387	515	382	897	1,166	766	Travaillé une partie de l'année ou à temps partiel (34)	25
\$ 16,075	\$ 8,020	\$ 8,055	\$ 2,570	\$ 1,725	\$ 845	Revenu moyen d'emploi.....	26
\$ 12,165	\$ 15,225	\$ 9,120	\$ 11,087	\$ 12,939	\$ 7,305	Erreur type du revenu moyen d'emploi.....	27
291	490	299	522	716	534	Femmes selon la situation des particuliers dans la famille et la présence d'enfants	
						Femmes de 15 ans et plus dans les ménages privés.....	28
35,125	...	35,125	14,630	...	14,630	Femmes dans les familles de recensement.....	29
23,365	...	23,365	6,365	...	6,365	Sans enfants à la maison (35)	30
10,975	...	10,975	4,765	...	4,770	Avec enfants à la maison (36)	31
12,390	...	12,390	1,595	...	1,590	1 enfant.....	32
5,010	...	5,015	1,315	...	1,315	2 enfants.....	33
4,370	...	4,370	210	...	210	3 enfants.....	34
2,145	...	2,145	65	...	65	4 enfants ou plus.....	35
865	...	865	5	...	5	Femmes hors familles de recensement.....	36
11,760	...	11,760	8,265	...	8,265		

Voir nota et renvoi(s) sur l'encart à la fin de la publication.

Table 9. (concluded)

**Selected Characteristics of the Non-immigrant Population and of the Immigrant Population by Period of Immigration, for Saskatchewan, 1986 Census - 20% Sample Data**

No.	Selected characteristics	Period of immigration - Période d'immigration					
		1946 - 1956			1967 - 1977		
		Total	Males - Sexe masculin	Females - Sexe féminin	Total	Males - Sexe masculin	Females - Sexe féminin
	<b>by class of worker</b>						
1	All classes of worker (25).....	12,170	7,375	4,785	9,045	5,100	3,850
2	Paid workers.....	10,485	6,185	4,305	8,040	4,440	3,600
3	Employees.....	9,625	5,525	4,100	7,555	4,070	3,490
4	Self-employed (incorporated).....	860	655	205	480	370	110
5	Self-employed (unincorporated).....	1,495	1,185	315	910	650	265
6	Unpaid family workers.....	190	10	180	95	10	85
	<b>Total income (30)</b>						
	<b>by 1985 income group</b>						
	<b>Population 15 years and over</b>						
7	with income.....	17,405	9,085	8,320	10,290	5,430	4,860
8	Under \$1,000 (31).....	585	150	440	690	275	420
9	\$ 1,000 - \$ 2,999.....	870	200	670	750	255	495
10	3,000 - 4,999.....	930	185	745	745	275	465
11	5,000 - 6,999.....	1,140	350	790	705	225	480
12	7,000 - 9,999.....	2,290	690	1,595	945	360	580
13	10,000 - 14,999.....	2,595	1,230	1,365	1,200	475	730
14	15,000 - 19,999.....	1,835	890	940	1,120	535	580
15	20,000 - 24,999.....	1,800	1,000	595	850	450	405
16	25,000 - 29,999.....	1,480	1,055	425	740	510	235
17	30,000 - 34,999.....	1,025	745	275	580	445	135
18	35,000 and over.....	3,060	2,585	480	1,965	1,615	345
19	Average income.....	\$ 21,592	\$ 28,815	\$ 13,705	\$ 21,656	\$ 28,627	\$ 13,864
20	Median income.....	\$ 15,663	\$ 24,309	\$ 9,800	\$ 15,597	\$ 23,680	\$ 9,960
21	Standard error of average income.....	359	580	324	502	819	443
	<b>Employment income (32)</b>						
	<b>by work activity in 1985</b>						
22	Worked full year, full time (33)	7,070	4,930	2,145	4,525	3,045	1,475
23	Average employment income.....	\$ 30,066	\$ 34,379	\$ 20,132	\$ 30,882	\$ 35,337	\$ 21,671
24	Standard error of average employment income.....	621	837	473	731	972	813
25	Worked part year or part time (34).....	5,285	2,425	2,870	4,505	1,965	2,545
26	Average employment income.....	\$ 13,898	\$ 17,693	\$ 10,690	\$ 12,972	\$ 17,972	\$ 9,099
27	Standard error of average employment income.....	499	732	658	717	1,492	481
	<b>Women by census family status and presence of children</b>						
28	Women 15 years and over in private households.....	9,725	...	9,725	5,820	...	5,915
29	Women in census families....	7,825	...	7,825	5,130	...	5,125
30	With no children at home (35).....	3,190	...	3,190	1,575	...	1,580
31	With children at home (36)	4,635	...	4,635	3,555	...	3,550
32	1 child.....	1,760	...	1,760	1,000	...	995
33	2 children.....	1,730	...	1,730	1,510	...	1,510
34	3 children.....	845	...	845	740	...	745
35	4 or more children.....	300	...	300	295	...	300
36	Women not in census families	1,900	...	1,900	790	...	790

See note(s) and footnote(s) on foldout at end of publication.



Tableau 9. (fin)

Certaines caractéristiques de la population non immigrante et de la population immigrante selon la période d'immigration, Saskatchewan, recensement de 1986 - données-échantillon (20%)

Period of immigration - Période d'immigration						Certaines caractéristiques	N°
1978 - 1982			1983 - 1986 (1)				
Total	Males Sexe masculin	Females Sexe féminin	Total	Males Sexe masculin	Females Sexe féminin		
						selon la catégorie de travailleurs	
						Toutes les catégories de travailleurs (25) .....	1
4,500	2,700	1,785	1,920	1,105	820	Travailleurs rémunérés.....	2
4,095	2,430	1,670	1,775	1,010	765	Employé(e)s.....	3
3,995	2,355	1,645	1,730	990	735	Travailleurs autonomes (constitué en société)....	4
95	75	25	50	20	25	Travailleurs autonomes Inon constitué en société).....	5
350	275	75	120	85	30	Travailleurs familiaux non rémunérés.....	6
55	-	55	30	10	20		
						Revenu total (30)	
						selon la tranche de revenu en 1985	
						Population de 15 ans et plus ayant un revenu.....	7
5,230	3,010	2,220	2,005	1,100	905	Moins de \$1,000 (31).....	8
380	145	235	200	90	115	\$ 1,000 - \$ 2,999.....	9
450	170	280	265	125	135	3,000 - 4,999.....	10
495	245	255	200	80	120	5,000 - 6,999.....	11
485	215	270	200	105	95	7,000 - 9,999.....	12
485	205	285	360	170	190	10,000 - 14,999.....	13
960	550	410	335	195	140	15,000 - 19,999.....	14
710	450	260	170	110	65	20,000 - 24,999.....	15
400	315	90	100	90	5	25,000 - 29,999.....	16
295	235	60	30	15	15	30,000 - 34,999.....	17
190	140	50	45	20	25	35,000 et plus.....	18
380	340	40	110	100	10	Revenu moyen.....	19
\$ 15,007	\$ 18,710	\$ 9,998	\$ 11,888	\$ 14,402	\$ 8,833	Revenu médian.....	20
\$ 11,637	\$ 14,792	\$ 8,047	\$ 8,023	\$ 9,466	\$ 6,881	Erreur type du revenu moyen.....	21
465	711	442	736	1,114	867		
						Revenu d'emploi (32)	
						selon le travail en 1985	
						Travaillé toute l'année à plein temps (33).....	22
1,920	1,340	580	475	340	135	Revenu moyen d'emploi.....	23
\$ 22,483	\$ 25,143	\$ 16,357	\$ 23,938	\$ 26,052	\$ 18,745	Erreur type du revenu moyen d'emploi.....	24
860	1,085	1,207	2,225	2,720	3,651		
						Travaillé une partie de l'année ou à temps partiel (34)	25
2,605	1,345	1,250	1,105	550	555	Revenu moyen d'emploi.....	26
\$ 10,044	\$ 12,369	\$ 7,543	\$ 8,085	\$ 8,737	\$ 7,434	Erreur type du revenu moyen d'emploi.....	27
533	954	370	657	926	928		
						Femmes selon la situation des particuliers dans la famille et la présence d'enfants	
						Femmes de 15 ans et plus dans les ménages privés.....	28
3,040	...	3,050	1,810	...	1,810	Femmes dans les familles de recensement.....	29
2,555	...	2,560	1,495	...	1,495		
820	...	820	615	...	615	Sans enfants à la maison (35)	30
1,735	...	1,740	875	...	875	Avec enfants à la maison (36)	31
545	...	545	400	...	400	1 enfant.....	32
645	...	645	270	...	270	2 enfants.....	33
350	...	350	140	...	140	3 enfants.....	34
195	...	200	60	...	65	4 enfants ou plus.....	35
485	...	490	315	...	315	Femmes hors familles de recensement.....	36

Voir note et renvoi (s) sur l'encart à la fin de la publication.



Table 10. Selected Characteristics of the Non-immigrant Population and the Immigrant Population by Period of Immigration, for Alberta, 1986 Census

Tableau 10. Certaines caractéristiques de la population non immigrante et de la population immigrante selon la période d'immigration, Alberta, recensement de 1986

Table 10.

**Selected Characteristics of the Non-immigrant Population and of the Immigrant Population by Period of Immigration, for Alberta, 1986 Census - 20% Sample Data**

No.	Selected characteristics	Total population Population totale			Non-immigrant population Population non immigrante		
		Total	Males - Sexe masculin	Females - Sexe féminin	Total	Males - Sexe masculin	Females - Sexe féminin
1	Total population (non-institutional) (2).....	2,340,265	1,180,405	1,159,860	1,971,510	996,440	875,065
	by age						
2	0 - 4 years.....	205,060	105,030	100,035	202,635	103,755	98,880
3	5 - 9 years.....	183,525	94,305	89,225	176,030	90,305	85,730
4	10 - 14 years.....	172,300	88,385	83,920	157,985	81,060	76,925
5	15 - 19 years.....	181,250	92,230	89,020	162,985	82,650	80,340
6	20 - 24 years.....	224,060	111,580	112,480	201,280	100,435	100,845
7	25 - 34 years.....	483,110	246,540	236,570	417,260	214,410	202,850
8	35 - 44 years.....	328,980	167,790	161,190	252,490	128,225	124,260
9	45 - 54 years.....	214,465	110,115	104,350	163,420	82,755	80,660
10	55 - 64 years.....	174,500	86,865	87,635	126,090	62,665	63,425
11	65 - 74 years.....	113,730	51,915	61,820	84,245	38,615	45,630
12	75 years and over.....	59,275	25,665	33,615	27,085	11,580	15,500
	by marital status						
13	Single (never married), total.	1,037,030	562,735	474,300	956,400	516,360	440,035
14	Single (never married), 15 years and over.....	476,140	275,015	201,125	419,750	241,250	178,500
15	Married (includes separated).....	1,150,905	573,185	577,715	905,195	446,195	459,000
16	Widowed.....	76,790	12,270	64,520	47,765	7,705	40,055
17	Divorced.....	75,540	32,215	43,330	62,160	26,185	35,975
	by mother tongue						
18	Single responses.....	2,261,200	1,140,450	1,120,750	1,919,710	971,020	948,690
19	English.....	1,895,695	957,215	938,475	1,742,665	883,435	859,225
20	French.....	47,475	23,865	23,610	44,865	22,495	22,370
21	Non-official languages.....	318,035	159,370	158,660	132,180	65,085	67,095
22	German.....	76,025	37,755	38,275	41,665	20,555	21,110
23	Chinese.....	37,000	18,275	18,720	6,285	3,120	3,160
24	Dutch.....	19,395	9,990	9,410	2,710	1,355	1,360
25	Italian.....	13,880	7,390	6,495	3,705	1,960	1,745
26	Other languages.....	171,730	85,960	85,770	77,805	38,090	39,715
27	Multiple responses.....	79,065	39,950	39,110	51,800	25,425	26,375
	by home language						
28	Single responses.....	2,239,595	1,131,165	1,108,430	1,918,100	970,905	947,195
29	English.....	2,093,080	1,059,275	1,033,805	1,865,345	944,295	921,050
30	French.....	17,640	8,810	8,835	16,370	8,145	8,225
31	Non-official languages.....	128,875	63,085	65,790	36,380	18,460	17,920
32	Chinese.....	32,000	15,725	16,270	4,695	2,385	2,305
33	German.....	20,415	9,845	10,570	12,095	6,005	6,090
34	Vietnamese.....	7,260	4,020	3,245	670	380	290
35	Polish.....	5,630	2,640	2,990	660	285	375
36	Other languages.....	63,555	30,850	32,705	18,255	9,400	8,865
37	Multiple responses.....	100,675	49,240	51,435	53,410	25,540	27,870
	by official language						
38	English only.....	2,161,695	1,097,370	1,064,330	1,832,940	930,775	902,165
39	French only.....	2,125	865	1,265	1,810	740	1,075
40	Both English and French.....	149,815	71,610	78,205	127,900	60,395	67,510
41	Neither English nor French.....	26,625	10,560	16,065	8,860	4,535	4,320
	by ethnic origin						
42	Single origins.....	1,389,930	710,295	679,635	1,073,975	551,735	522,245
43	British (3).....	592,350	302,315	290,035	514,140	264,855	249,285
44	French (4).....	77,580	39,490	38,100	74,725	38,155	36,570
45	German.....	182,870	93,515	89,360	146,090	75,250	70,845
46	Chinese.....	49,210	24,915	24,295	13,340	6,885	6,460
47	South Asian (5).....	30,090	15,285	14,805	7,510	3,820	3,690
48	Dutch (Netherlands).....	55,915	29,375	26,545	34,980	18,330	16,650
49	Italian.....	23,635	12,590	11,045	12,060	6,335	5,720
50	Other single origins.....	378,280	192,815	185,465	271,125	138,105	133,020
51	Multiple origins (8).....	950,335	470,110	480,225	897,530	444,710	452,820

See note(s) and footnote(s) on foldout at end of publication.

Tableau 10.

Certaines caractéristiques de la population non immigrante et de la population immigrante selon la période d'immigration, Alberta, recensement de 1986 - données-échantillon (20%)

Immigrant population Population immigrante			Period of immigration - Période d'immigration			Certaines caractéristiques	N°
Total	Males Sexe masculin	Females Sexe féminin	Before 1946 - Avant 1946				
			Total	Males Sexe masculin	Females Sexe féminin		
368,755	183,950	184,795	47,950	21,930	26,020	Population totale (sauf les pensionnaires d'institution) (2)	1
<b>selon l'âge</b>							
2,425	1,275	1,155	...	...	...	0 - 4 ans.....	2
7,495	4,000	3,495	...	...	...	5 - 9 ans.....	3
14,315	7,325	6,995	...	...	...	10 - 14 ans.....	4
18,265	9,585	8,680	...	...	...	15 - 19 ans.....	5
22,775	11,140	11,635	...	...	...	20 - 24 ans.....	6
65,850	32,135	33,720	...	...	...	25 - 34 ans.....	7
76,490	39,560	36,930	600	325	270	35 - 44 ans.....	8
51,045	27,360	23,685	1,070	560	510	45 - 54 ans.....	9
48,405	24,195	24,210	10,000	4,750	5,245	55 - 64 ans.....	10
29,485	13,295	16,185	11,800	5,185	6,615	65 - 74 ans.....	11
32,190	14,085	18,110	24,485	11,110	13,380	75 ans et plus.....	12
<b>selon l'état matrimonial</b>							
80,635	46,370	34,265	2,555	1,715	840	Célibataires (jamais marié(e)s), total.....	13
56,395	33,770	22,625	2,555	1,715	840	Célibataires (jamais marié(e)s), 15 ans et plus.....	14
245,705	126,990	118,715	28,220	16,955	11,265	Marié(e)s (comprend les séparé(e)s).....	15
29,025	4,565	24,465	15,565	2,500	13,060	Veufs (ves).....	16
13,385	6,035	7,355	1,615	755	860	Divorcé(e)s.....	17
<b>selon la langue maternelle</b>							
341,490	169,435	172,060	44,855	20,380	24,455	Réponses uniques.....	18
153,025	73,780	79,250	25,760	11,425	14,335	Anglais.....	19
2,610	1,370	1,235	430	175	255	Français.....	20
185,855	94,285	91,570	18,660	8,790	9,875	Langues non officielles.....	21
34,360	17,195	17,160	6,060	2,915	3,145	Allemand.....	22
30,715	15,155	15,560	185	150	30	Chinois.....	23
16,685	8,630	8,055	460	250	205	Néerlandais.....	24
10,175	5,430	4,745	230	95	135	Italien.....	25
93,920	47,875	46,055	11,730	5,375	6,355	Autres langues.....	26
27,260	14,525	12,740	3,100	1,535	1,560	Réponses multiples.....	27
<b>selon la langue parlée à la maison</b>							
321,500	160,265	161,235	44,510	20,400	24,105	Réponses uniques.....	28
227,730	114,975	112,755	39,960	18,535	21,425	Anglais.....	29
1,275	660	610	125	45	75	Français.....	30
92,490	44,625	47,870	4,425	1,820	2,605	Langues non officielles.....	31
27,305	13,340	13,970	135	110	25	Chinois.....	32
8,320	3,845	4,480	935	455	485	Allemand.....	33
6,595	3,640	2,955	-	-	-	Vietnamien.....	34
4,970	2,355	2,620	275	100	175	Polonais.....	35
45,300	21,445	23,850	3,075	1,155	1,915	Autres langues.....	36
47,255	23,700	23,560	3,440	1,530	1,910	Réponses multiples.....	37
<b>selon la langue officielle</b>							
328,755	166,595	162,165	46,175	21,260	24,915	Anglais seulement.....	38
320	125	190	25	10	20	Français seulement.....	39
21,915	11,220	10,695	1,035	505	530	Anglais et français.....	40
17,765	6,025	11,745	715	160	555	Ni l'anglais ni le français.....	41
<b>selon l'origine ethnique</b>							
315,955	158,560	157,390	41,715	19,135	22,580	Origines uniques.....	42
78,205	37,460	40,745	16,125	6,940	9,185	Britannique (3).....	43
2,860	1,335	1,525	635	280	355	Français (4).....	44
36,775	18,260	18,510	7,565	3,630	3,935	Allemand.....	45
35,870	18,030	17,840	210	180	30	Chinois.....	46
22,575	11,465	11,120	-	-	-	Origines sud-asiatiques (5).....	47
20,935	11,045	9,890	1,040	590	450	Hollandais (Néerlandais).....	48
11,575	6,250	5,320	295	125	170	Italien.....	49
107,155	54,715	52,435	15,835	7,390	8,440	Autres origines uniques.....	50
52,800	25,400	27,405	6,230	2,795	3,435	Origines multiples (8).....	51

Voir note et renvoi (s) sur l'encart à la fin de la publication.

Table 10.

**Selected Characteristics of the Non-immigrant Population and of the Immigrant Population by Period of Immigration, for Alberta, 1986 Census - 20% Sample Data**

No.	Selected characteristics	Period of immigration - Période d'immigration					
		1946 - 1966			1967 - 1977		
		Total	Males - Sexe masculin	Females - Sexe féminin	Total	Males - Sexe masculin	Females - Sexe féminin
1	Total population (non-institutional) (2).....	118,035	60,730	57,305	110,965	56,550	54,415
	by age						
2	0 - 4 years.....	...	...	...	...	...	...
3	5 - 9 years.....	...	...	...	305	160	150
4	10 - 14 years.....	...	...	...	6,395	3,125	3,265
5	15 - 19 years.....	40	30	15	10,665	5,485	5,185
6	20 - 24 years.....	3,280	1,615	1,665	9,975	5,075	4,895
7	25 - 34 years.....	15,080	7,895	7,185	23,270	11,365	11,905
8	35 - 44 years.....	25,600	13,145	12,460	36,215	18,885	17,335
9	45 - 54 years.....	29,920	15,855	14,060	14,880	8,380	6,495
10	55 - 64 years.....	27,505	14,655	12,845	5,290	2,575	2,715
11	65 - 74 years.....	11,515	5,555	5,970	2,520	985	1,530
12	75 years and over.....	5,090	1,985	3,105	1,445	515	925
	by marital status						
13	Single (never married), total.....	10,065	6,510	3,555	31,020	17,360	13,660
14	Single (never married), 15 years and over.....	10,065	6,515	3,555	24,315	14,070	10,240
15	Married (includes separated).....	94,220	50,160	44,060	73,215	36,995	36,220
16	Widowed.....	7,295	1,155	6,140	2,840	435	2,410
17	Divorced.....	6,455	2,910	3,545	3,890	1,760	2,130
	by mother tongue						
18	Single responses.....	111,070	56,780	54,290	102,260	51,955	50,305
19	English.....	44,120	21,440	22,680	53,810	26,765	27,045
20	French.....	825	450	380	890	505	390
21	Non-official languages.....	66,120	34,890	31,230	47,555	24,690	22,870
22	German.....	22,835	11,645	11,190	3,520	1,780	1,735
23	Chinese.....	3,620	1,740	1,875	10,295	5,230	5,060
24	Dutch.....	11,995	6,105	5,890	2,530	1,415	1,115
25	Italian.....	7,255	3,860	3,400	2,290	1,260	1,035
26	Other languages.....	20,415	11,545	8,870	28,920	15,000	13,925
27	Multiple responses.....	6,970	3,950	3,015	8,705	4,595	4,105
	by home language						
28	Single responses.....	104,020	53,545	50,480	95,040	48,600	46,440
29	English.....	85,390	44,900	40,495	67,735	34,905	32,830
30	French.....	275	150	125	535	290	245
31	Non-official languages.....	18,350	8,500	9,855	26,775	13,410	13,365
32	Chinese.....	2,570	1,125	1,445	8,805	4,490	4,320
33	German.....	5,120	2,330	2,790	1,125	545	585
34	Vietnamese.....	20	15	10	270	160	110
35	Polish.....	1,285	565	715	490	235	260
36	Other languages.....	9,360	4,460	4,895	16,075	7,980	8,105
37	Multiple responses.....	14,015	7,190	6,830	15,925	7,950	7,975
	by official language						
38	English only.....	108,545	56,145	52,400	98,360	51,095	47,265
39	French only.....	55	15	45	105	35	65
40	Both English and French.....	7,505	4,130	3,370	8,925	4,360	4,565
41	Neither English nor French.....	1,935	440	1,495	3,580	1,060	2,520
	by ethnic origin						
42	Single origins.....	102,270	53,080	49,195	92,710	47,540	45,165
43	British (3).....	25,855	12,540	13,310	23,650	11,860	11,795
44	French (4).....	805	405	400	940	445	495
45	German.....	22,795	11,635	11,155	4,225	2,005	2,220
46	Chinese.....	4,215	2,105	2,105	12,890	6,700	6,185
47	South Asian (5).....	875	525	355	13,505	7,035	6,470
48	Dutch (Netherlands).....	14,850	7,690	7,165	3,095	1,755	1,340
49	Italian.....	8,020	4,310	3,710	2,685	1,515	1,165
50	Other single origins.....	24,860	13,875	10,985	31,715	16,225	15,490
51	Multiple origins (8).....	15,765	7,650	8,115	18,255	9,010	9,245

See note(s) and footnote(s) on foldout at end of publication.

Tableau 10.

Certaines caractéristiques de la population non immigrante et de la population immigrante selon la période d'immigration, Alberta, recensement de 1986 - données-échantillon (20%)

Period of immigration - Période d'immigration						Certaines caractéristiques	No
1978 - 1982			1983 - 1986 (1)				
Total	Males - Sexe masculin	Females - Sexe féminin	Total	Males - Sexe masculin	Females - Sexe féminin		
64,665	32,395	32,270	27,140	12,360	14,780	Population totale (sauf les pensionnaires d'institution) (2)	1
						<b>selon l'âge</b>	
465	240	225	1,965	1,040	925	0 - 4 ans.....	2
4,995	2,670	2,325	2,190	1,170	1,020	5 - 9 ans.....	3
6,030	3,240	2,790	1,890	955	940	10 - 14 ans.....	4
5,365	2,900	2,460	2,190	1,170	1,020	15 - 19 ans.....	5
5,820	2,985	2,835	3,705	1,470	2,235	20 - 24 ans.....	6
19,890	9,620	10,275	7,610	3,250	4,355	25 - 34 ans.....	7
11,305	5,830	5,475	2,765	1,380	1,390	35 - 44 ans.....	8
3,830	2,015	1,820	1,345	545	800	45 - 54 ans.....	9
3,665	1,430	2,235	1,950	785	1,165	55 - 64 ans.....	10
2,525	1,140	1,390	1,120	440	680	65 - 74 ans.....	11
765	320	445	410	155	255	75 ans et plus.....	12
						<b>selon l'état matrimonial</b>	
24,890	14,235	10,655	12,105	6,555	5,555	Célibataires (jamais marié(e)s), total.....	13
13,400	8,085	5,315	6,060	3,390	2,675	Célibataires (jamais marié(e)s), 15 ans et plus.....	14
36,510	17,345	19,160	13,550	5,535	8,010	Marié(e)s (comprend les séparé(e)s).....	15
2,140	335	1,805	1,190	145	1,055	Veufs (ves).....	16
1,125	475	650	300	130	175	Divorcé(e)s.....	17
						<b>selon la langue maternelle</b>	
58,480	29,170	29,315	24,835	11,140	13,695	Réponses uniques.....	18
22,760	11,325	11,430	6,580	2,820	3,760	Anglais.....	19
290	160	130	170	85	85	Français.....	20
35,430	17,680	17,750	18,085	8,235	9,850	Langues non officielles.....	21
1,245	605	640	700	245	455	Allemand.....	22
11,800	5,880	5,920	4,815	2,145	2,670	Chinois.....	23
1,480	775	700	230	85	140	Néerlandais.....	24
335	195	140	60	25	40	Italien.....	25
20,580	10,225	10,355	12,280	5,730	6,540	Autres langues.....	26
6,185	3,225	2,955	2,310	1,220	1,095	Réponses multiples.....	27
						<b>selon la langue parlée à la maison</b>	
54,535	27,230	27,310	23,395	10,490	12,905	Réponses uniques.....	28
26,750	13,355	13,400	7,895	3,290	4,610	Anglais.....	29
205	105	100	140	75	60	Français.....	30
27,580	13,770	13,805	15,365	7,125	8,235	Langues non officielles.....	31
10,950	5,430	5,520	4,850	2,190	2,660	Chinois.....	32
720	355	365	420	160	260	Allemand.....	33
3,845	2,210	1,640	2,460	1,260	1,200	Vietnamien.....	34
1,810	940	875	1,110	515	595	Polonais.....	35
10,255	4,840	5,415	6,535	3,005	3,525	Autres langues.....	36
10,130	5,165	4,965	3,750	1,865	1,885	Réponses multiples.....	37
						<b>selon la langue officielle</b>	
55,375	28,575	26,795	20,300	9,515	10,785	Anglais seulement.....	38
65	40	25	75	25	45	Français seulement.....	39
3,470	1,665	1,800	990	555	430	Anglais et français.....	40
5,760	2,110	3,650	5,785	2,260	3,525	Ni l'anglais ni le français.....	41
						<b>selon l'origine ethnique</b>	
55,580	27,985	27,590	23,680	10,820	12,860	Origines uniques.....	42
10,615	5,365	5,250	1,960	750	1,205	Britannique (3).....	43
320	135	180	160	75	90	Français (4).....	44
1,350	675	680	845	320	520	Allemand.....	45
13,305	6,680	6,630	5,250	2,365	2,885	Chinois.....	46
6,015	2,980	3,035	2,180	925	1,250	Origines sud-asiatiques (5).....	47
1,675	885	790	270	125	150	Hollandais (Néerlandais).....	48
465	255	210	115	50	65	Italien.....	49
21,840	11,020	10,825	12,900	6,200	6,700	Autres origines uniques.....	50
9,080	4,405	4,680	3,470	1,535	1,930	Origines multiples (8).....	51

Voir note et renvoi(s) sur l'encart à la fin de la publication.

Table 10. (continued)

**Selected Characteristics of the Non-immigrant Population and of the Immigrant Population by Period of Immigration, for Alberta, 1986 Census - 20% Sample Data**

No.	Selected characteristics	Total population Population totale			Non-immigrant population Population non immigrante		
		Total	Males - Sexe masculin	Females - Sexe féminin	Total	Males - Sexe masculin	Females - Sexe féminin
	<b>by citizenship</b>						
1	Canadian citizenship(9).....	2,238,310	1,132,905	1,105,405	1,971,510	996,445	975,065
2	Citizenship other than Canadian(10).....	101,955	47,500	54,450	....	....	....
	<b>by place of birth</b>						
3	Born in Canada.....	1,967,640	994,400	973,235	1,967,065	994,150	972,915
4	Born outside Canada.....	372,625	186,000	186,625	4,445	2,295	2,150
5	United States of America....	37,215	16,500	20,710	775	410	370
6	Caribbean and Bermuda.....	8,425	4,045	4,385	85	45	45
7	South and Central America...	11,900	5,805	6,095	155	65	85
8	Germany(11).....	26,125	13,375	12,745	1,590	765	830
9	Italy.....	11,300	6,070	5,230	20	15	10
10	Poland.....	20,135	9,980	10,160	25	5	25
11	United Kingdom.....	76,810	37,005	39,815	560	250	315
12	Other Europe(12).....	77,730	41,000	36,735	495	300	195
13	Africa and Middle East(13)..	18,830	10,150	8,685	255	145	110
14	India.....	12,845	6,620	6,225	90	45	35
15	Other Asia(14).....	66,435	33,095	33,340	250	165	90
16	Other(15).....	4,875	2,370	2,505	135	95	40
	<b>by age at immigration</b>						
17	0 - 4 years.....	62,310	31,070	31,245	....	....	....
18	5 - 19 years.....	107,495	55,135	52,350	....	....	....
19	20 - 39 years.....	165,410	83,275	82,135	....	....	....
20	40 years and over.....	33,545	14,480	19,065	....	....	....
	<b>by mobility status</b>						
21	Population 5 years and over...	2,133,860	1,074,600	1,059,260	1,767,675	891,990	875,690
22	Non-movers.....	1,039,285	523,450	515,835	855,940	432,680	423,260
23	Movers.....	1,094,575	551,155	543,425	911,740	459,310	452,430
24	Non-migrants(16).....	599,685	305,335	294,360	508,630	258,520	250,110
25	Migrants(17).....	494,890	245,820	249,070	403,110	200,790	202,320
26	From same province.....	261,615	130,955	130,660	237,330	118,535	118,795
27	From different province.....	177,290	87,850	89,440	155,000	76,555	78,450
28	From outside Canada.....	55,985	27,015	28,970	10,780	5,700	5,080
	<b>by highest level of schooling</b>						
29	Population 15 years and over..	1,779,375	892,690	886,685	1,434,860	721,330	713,530
30	Less than Grade 9(18).....	192,875	98,890	93,990	126,350	70,230	56,115
	Grades 9 - 13						
31	-Without secondary certificate.....	541,830	260,455	281,380	464,040	226,070	237,975
32	-With secondary certificate	191,675	81,125	110,550	163,530	69,990	93,535
33	Trades certificate or diploma	44,115	31,440	12,675	34,690	24,705	9,985
	Other non-university education only(19)						
34	-Without certificate.....	132,330	61,675	70,660	111,020	51,830	59,185
35	-With certificate(20).....	309,585	162,120	147,465	251,200	128,905	122,295
	University(21)						
36	-Without degree.....	175,320	86,890	88,430	140,205	68,460	71,745
37	-With degree.....	191,640	110,100	81,540	143,825	81,135	62,685

See note(s) and footnote(s) on foldout at end of publication.



Tableau 10. (suite)

Certaines caractéristiques de la population non immigrante et de la population immigrante selon la période d'immigration, Alberta, recensement de 1986 - données-échantillon (20%)

Immigrant population Population immigrante			Period of immigration - Période d'immigration			Certaines caractéristiques	N°
Total	Males - Sexe masculin	Females - Sexe féminin	Before 1946 - Avant 1946				
			Total	Males - Sexe masculin	Females - Sexe féminin		
<b>selon la citoyenneté</b>							
266,805	136,460	130,340	46,040	21,030	25,005	Citoyenneté canadienne (9).....	1
101,955	47,500	54,455	1,910	900	1,015	Citoyenneté autre que canadienne (10).....	2
<b>selon le lieu de naissance</b>							
575	250	320	85	45	45	Née au Canada.....	3
368,185	183,710	184,475	47,865	21,890	25,980	Née à l'extérieur du Canada...	4
35,440	16,095	20,345	12,320	5,330	6,990	États-Unis d'Amérique.....	5
8,340	3,995	4,340	35	20	15	Caribbes et Bermudes.....	6
11,750	5,740	6,015	120	50	70	Amérique du Sud et Amérique centrale.....	7
24,535	12,615	11,920	1,715	915	800	Allemagne (11).....	8
11,275	6,055	5,220	260	100	160	Italie.....	9
20,105	9,970	10,130	6,105	2,910	3,190	Pologne.....	10
76,250	36,755	39,495	13,250	5,735	7,515	Royaume-Uni.....	11
77,235	40,695	36,535	13,405	6,445	6,960	Autres Europes (12).....	12
18,575	10,000	8,570	55	20	40	Afrique et Moyen-Orient (13)...	13
12,765	6,575	6,185	30	25	5	Inde.....	14
66,180	32,935	33,250	515	315	200	Autres Asies (14).....	15
4,735	2,275	2,460	50	20	25	Autres (15).....	16
<b>selon l'âge à l'immigration</b>							
62,310	31,070	31,245	18,260	8,290	9,975	0 - 4 ans.....	17
107,495	55,140	52,355	20,590	9,685	10,905	5 - 19 ans.....	18
165,405	83,275	82,135	9,020	3,925	5,095	20 - 39 ans.....	19
33,545	14,480	19,065	75	35	50	40 ans et plus.....	20
<b>selon la mobilité</b>							
355,180	182,610	183,570	47,945	21,930	26,020	Population de 5 ans et plus... Personnes n'ayant pas déménagé.....	21
183,345	90,770	92,580	39,300	18,475	20,820	Personnes ayant déménagé.....	22
182,835	91,845	90,995	8,650	3,450	5,195	Non-migrants (16).....	23
91,055	46,810	44,245	5,435	2,095	3,340	Migrants (17).....	24
91,780	45,030	46,750	3,210	1,355	1,855	De la même province.....	25
24,285	12,425	11,865	2,015	900	1,115	D'une province différente	26
22,290	11,295	10,995	1,070	400	675	De l'extérieur du Canada	27
45,205	21,310	23,890	125	55	60		28
<b>selon le plus haut niveau de scolarité atteint</b>							
344,515	171,360	173,155	47,950	21,930	26,015	Population de 15 ans et plus... N'ayant pas atteint la 9e année (18).....	29
66,525	28,650	37,870	23,025	10,915	12,105		30
77,785	34,385	43,405	12,760	5,155	7,600	9e - 13e année -Sans certificat d'études secondaires.....	31
28,150	11,135	17,015	1,915	725	1,185	-Avec certificat d'études secondaires.....	32
9,430	6,735	2,690	1,340	1,035	310	Certificat ou diplôme d'une école de métiers.....	33
21,310	9,840	11,470	2,090	755	1,340	Autres études non universitaires seulement (19) -Sans certificat.....	34
58,385	33,215	25,165	3,760	1,835	1,925	-Avec certificat (20).....	35
35,110	18,430	16,685	1,640	650	990	Études universitaires (21) -Sans grade.....	36
47,820	28,965	18,855	1,425	865	560	-Avec grade.....	37

Voir note et renvoi (s) sur l'encart à la fin de la publication.

Table 10. (continued)

**Selected Characteristics of the Non-immigrant Population and of the Immigrant Population by Period of Immigration, for Alberta, 1986 Census - 20% Sample Data**

No.	Selected characteristics	Period of immigration - Période d'immigration					
		1946 - 1966			1967 - 1977		
		Total	Males - Sexe masculin	Females - Sexe féminin	Total	Males - Sexe masculin	Females - Sexe féminin
	<b>by citizenship</b>						
1	Canadian citizenship(9).....	103,370	54,100	49,275	79,595	41,855	37,740
2	Citizenship other than Canadian(10).....	14,665	6,630	8,035	31,370	14,695	16,670
	<b>by place of birth</b>						
3	Born in Canada.....	135	60	80	230	90	135
4	Born outside Canada.....	117,900	60,670	57,230	110,735	56,455	54,275
5	United States of America....	7,005	3,055	3,945	10,720	5,005	5,715
6	Caribbean and Bermuda.....	960	510	450	5,390	2,610	2,780
7	South and Central America....	920	455	465	5,165	2,520	2,645
8	Germany(11).....	17,450	9,080	8,375	3,690	1,855	1,840
9	Italy.....	7,995	4,300	3,690	2,510	1,385	1,130
10	Poland.....	8,555	4,370	4,190	1,435	610	830
11	United Kingdom.....	27,495	13,115	14,375	23,530	11,935	11,595
12	Other Europe(12).....	38,910	21,350	17,560	16,110	8,605	7,500
13	Africa and Middle East(13)..	1,515	820	695	10,075	5,560	4,515
14	India.....	905	490	420	7,065	3,745	3,320
15	Other Asia(14).....	5,415	2,700	2,720	22,700	11,545	11,160
16	Other(15).....	765	425	345	2,335	1,090	1,245
	<b>by age at immigration</b>						
17	0 - 4 years.....	20,175	10,530	9,640	14,655	7,335	7,325
18	5 - 19 years.....	33,835	18,055	15,775	29,090	14,845	14,240
19	20 - 39 years.....	56,355	29,025	27,330	57,230	29,885	27,345
20	40 years and over.....	7,665	3,120	4,550	9,985	4,485	5,500
	<b>by mobility status</b>						
21	Population 5 years and over...	117,845	60,685	57,265	110,915	56,535	54,385
22	Non-movers.....	76,510	38,730	37,785	53,040	26,805	26,235
23	Movers.....	41,435	21,950	19,485	57,880	29,730	28,150
24	Non-migrants(16).....	25,125	13,370	11,760	36,995	19,085	17,915
25	Migrants(17).....	16,310	8,585	7,730	20,880	10,645	10,235
26	From same province.....	8,685	4,545	4,150	9,190	4,815	4,375
27	From different province.....	6,605	3,545	3,055	9,620	4,835	4,790
28	From outside Canada.....	1,020	490	530	2,070	995	1,075
	<b>by highest level of schooling</b>						
29	Population 15 years and over..	118,035	60,730	57,305	104,260	53,265	50,895
30	Less than Grade 9(18).....	22,525	9,995	12,535	8,775	3,285	5,490
	Grades 9 - 13						
31	-Without secondary certificate.....	25,030	10,240	14,790	22,335	10,415	11,925
32	-With secondary certificate	8,535	3,045	5,490	10,115	4,125	5,990
33	Trades certificate or diploma	4,310	3,270	1,045	2,430	1,680	745
	Other non-university education only(19)						
34	-Without certificate.....	7,860	3,795	4,070	6,665	3,125	3,535
35	-With certificate(20).....	24,185	14,940	9,245	19,645	10,905	8,740
	University(21)						
36	-Without degree.....	10,545	5,765	4,775	14,250	7,650	6,600
37	-With degree.....	15,040	9,685	5,350	20,050	12,080	7,975

See note(s) and footnote(s) on foldout at end of publication.

Tableau 10. (suite)

Certaines caractéristiques de la population non immigrante et de la population immigrante selon la période d'immigration, Alberta, recensement de 1986 - données-échantillon (20%)

Period of immigration - Période d'immigration						Certaines caractéristiques	N°
1978 - 1982			1983 - 1986 (1)				
Total	Males Sexe masculin	Females Sexe féminin	Total	Males Sexe masculin	Females Sexe féminin		
						<b>selon la citoyenneté</b>	
37,800	19,475	18,325	...	...	...	Citoyenneté canadienne (9).....	1
26,865	12,920	13,950	27,145	12,355	14,790	Citoyenneté autre que canadienne (10).....	2
						<b>selon le lieu de naissance</b>	
95	50	45	30	10	25	Née au Canada.....	3
64,575	32,345	32,230	27,115	12,350	14,765	Née à l'extérieur du Canada...	4
4,110	1,810	2,295	2,285	890	1,395	États-Unis d'Amérique.....	5
1,400	620	775	550	240	310	Caraiïbes et Bermudes.....	6
2,545	1,190	1,355	3,000	1,515	1,480	Amérique du Sud et Amérique centrale.....	7
1,130	580	545	545	195	355	Allemagne (11).....	8
390	200	195	115	70	50	Italie.....	9
2,585	1,385	1,200	1,420	695	720	Pologne.....	10
10,480	5,305	5,175	1,495	665	835	Royaume-Uni.....	11
6,805	3,420	3,385	2,010	875	1,135	Autres Européens (12).....	12
4,905	2,580	2,325	2,020	1,020	1,000	Afrique et Moyen-Orient (13).....	13
3,390	1,740	1,650	1,360	575	790	Inde.....	14
25,735	12,955	12,775	11,820	5,415	6,395	Autres Asies (14).....	15
1,100	560	540	485	185	300	Autres (15).....	16
						<b>selon l'âge à l'immigration</b>	
6,435	3,435	2,995	2,785	1,480	1,305	0 - 4 ans.....	17
17,485	9,290	8,200	6,495	3,265	3,230	5 - 19 ans.....	18
30,335	15,010	15,320	12,465	5,425	7,040	20 - 39 ans.....	19
10,410	4,655	5,755	5,400	2,190	3,210	40 ans et plus.....	20
						<b>selon la mobilité</b>	
64,190	32,155	32,040	25,180	11,320	13,860	Population de 5 ans et plus... Personnes n'ayant pas déménagé.....	21
13,785	6,485	7,300	710	275	435	Personnes ayant déménagé... Non-migrants (16).....	22
50,405	25,665	24,735	24,470	11,045	13,425	Migrants (17).....	23
22,320	11,725	10,595	1,175	535	640	De la même province.....	24
28,080	13,940	14,140	23,295	10,505	12,785	D'une province différente	25
4,095	2,030	2,065	300	140	160	De l'extérieur du Canada	26
4,675	2,345	2,320	315	165	155		27
19,315	9,565	9,755	22,680	10,205	12,475		28
						<b>selon le plus haut niveau de scolarité atteint</b>	
53,170	26,240	26,930	21,100	9,190	11,905	Population de 15 ans et plus.. N'ayant pas atteint la 9e année (18).....	29
7,795	2,900	4,890	4,405	1,560	2,850		30
12,550	6,295	6,255	5,110	2,275	2,840	9e - 13e année -Sans certificat d'études secondaires.....	31
5,345	2,320	3,025	2,240	920	1,320	-Avec certificat d'études secondaires.....	32
1,015	600	420	330	155	175	Certificat ou diplôme d'une école de métiers.....	33
3,280	1,480	1,790	1,420	685	730	Autres études non universitaires seulement (19) -Sans certificat.....	34
8,535	4,580	3,955	2,260	960	1,300	-Avec certificat (20).....	35
6,405	3,255	3,150	2,275	1,105	1,170	Études universitaires (21) -Sans grade.....	36
8,250	4,800	3,445	3,060	1,540	1,525	-Avec grade.....	37

Voir nota et renvoi(s) sur l'encart à la fin de la publication.

Table 10. (continued)

**Selected Characteristics of the Non-immigrant Population and of the Immigrant Population by Period of Immigration, for Alberta, 1986 Census - 20% Sample Data**

No.	Selected characteristics	Total population Population totale			Non-immigrant population Population non immigrante		
		Total	Males - Sexe masculin	Females - Sexe féminin	Total	Males - Sexe masculin	Females - Sexe féminin
	<b>by major field of study</b>						
	<b>Population 15 years and over with postsecondary (22) qualifications.....</b>	<b>628,140</b>	<b>341,860</b>	<b>286,280</b>	<b>493,180</b>	<b>262,785</b>	<b>230,385</b>
1	Educational, recreational and counselling services...	69,055	20,185	48,865	57,690	16,750	40,940
2	Fine and applied arts.....	33,840	9,375	24,465	26,570	6,745	19,825
3	Humanities and related fields	27,935	12,825	15,105	20,195	9,370	10,825
4	Social sciences and related fields.....	40,875	22,280	18,590	32,440	17,715	14,725
5	Commerce, management and business administration....	127,700	43,725	83,980	103,240	34,745	68,495
6	Agricultural and biological sciences/technologies.....	34,775	20,270	14,500	25,545	14,710	10,840
7	Engineering and applied sciences.....	26,775	25,020	1,760	17,425	16,350	1,070
8	Engineering and applied science technologies and trades.....	170,670	159,865	10,800	135,635	127,075	8,565
9	Health professions, sciences and technologies.....	74,045	12,490	61,550	59,060	8,445	50,615
10	Mathematics and physical sciences.....	21,935	15,540	6,395	14,980	10,675	4,305
11	All other (23).....	540	275	260	405	220	185
	<b>by labour force activity</b>						
12	<b>Population 15 years and over..</b>	<b>1,779,375</b>	<b>892,690</b>	<b>886,690</b>	<b>1,434,860</b>	<b>721,335</b>	<b>713,525</b>
13	In the labour force.....	1,292,360	737,970	554,385	1,067,270	606,680	460,590
14	Employed.....	1,166,480	665,565	500,920	962,945	546,550	416,400
15	Unemployed.....	125,880	72,405	53,470	104,320	60,130	44,190
16	Not in the labour force.....	487,015	154,720	332,295	367,595	114,650	252,940
17	Participation rate.....	72.6	82.7	62.5	74.4	84.1	64.6
18	15-24 years.....	71.3	75.1	67.5	72.0	75.9	68.0
19	25 years and over.....	73.0	84.9	61.1	75.2	86.9	63.4
20	Married (excludes separated).....	74.9	86.4	63.3	76.3	88.4	64.5
21	Unemployment rate.....	9.7	9.8	9.6	9.8	9.9	9.6
22	15-24 years.....	14.6	15.7	13.4	14.5	15.5	13.3
23	25 years and over.....	8.3	8.3	8.4	8.2	8.3	8.2
	<b>by occupation major groups (24)</b>						
24	<b>All occupations (25).....</b>	<b>1,274,700</b>	<b>730,120</b>	<b>544,580</b>	<b>1,053,540</b>	<b>600,620</b>	<b>452,815</b>
25	Managerial, administrative and related occupations....	132,915	92,210	40,710	109,770	75,290	34,480
26	Professional and related occupations (26).....	213,785	100,495	113,285	169,925	75,930	93,995
27	Clerical and related occupations.....	231,930	41,855	190,075	199,675	35,410	164,265
28	Sales occupations.....	120,290	66,845	53,445	102,430	57,355	45,070
29	Service occupations.....	168,335	70,825	97,515	128,645	53,525	75,120
30	Primary occupations (27).....	108,250	86,880	21,375	97,265	78,515	18,745
31	Processing occupations (28)...	45,525	40,315	5,205	34,190	30,485	3,700
32	Product fabricating, assembling and repairing occupations.....	62,355	55,555	6,800	48,370	44,640	3,725
33	Construction trades occupations.....	86,690	84,375	2,315	72,495	70,485	2,010
34	Other (29).....	104,630	90,765	13,865	90,780	78,970	11,805
35							

See note(s) and footnote(s) on foldout at end of publication.

Tableau 10. (suite)

Certaines caractéristiques de la population non immigrante et de la population immigrante selon la période d'immigration, Alberta, recensement de 1986 - données-échantillon (20%)

Immigrant population Population immigrante			Period of immigration - Période d'immigration			Certaines caractéristiques	N°
Total	Males - Sexe masculin	Females - Sexe féminin	Before 1946 - Avant 1946				
			Total	Males - Sexe masculin	Females - Sexe féminin		
						<b>selon le principal domaine d'études</b>	
						<b>Population de 15 ans et plus ayant terminé des études postsecondaires (22).....</b>	1
134,860	79,070	55,890	7,540	4,070	3,470		
11,360	3,435	7,930	1,250	245	1,005		
7,275	2,630	4,640	375	150	220		
7,740	3,460	4,285	395	175	220		
8,435	4,575	3,865	240	175	65		
24,460	8,975	15,485	1,525	490	1,030		
9,225	5,565	3,665	485	310	180		
9,355	8,665	690	150	150	-		
35,035	32,795	2,245	2,140	2,080	65		
14,985	4,050	10,935	845	185	660		
6,955	4,860	2,090	130	110	25		
135	55	75	5	-	5		
						<b>selon l'activité</b>	
						<b>Population de 15 ans et plus..</b>	13
344,515	171,360	173,160	47,850	21,825	26,020		
225,095	131,295	93,800	9,895	6,585	3,305		
203,535	119,015	84,525	9,395	6,310	3,090		
21,560	12,280	9,280	495	275	215		
119,415	40,065	79,355	38,055	15,345	22,710		
65.3	76.6	54.2	20.6	30.0	12.7		
65.5	68.2	62.9	...	...	...		
65.3	77.8	53.0	20.6	30.0	12.7		
69.6	79.7	58.7	27.2	33.0	18.5		
9.6	9.4	9.9	5.0	4.2	6.5		
16.3	17.9	14.6	...	...	...		
8.7	8.3	9.2	5.0	4.2	6.4		
						<b>selon les grands groupes de professions (24)</b>	
						<b>Toutes les professions (25)....</b>	25
221,165	129,500	91,665	9,785	6,555	3,230		
23,140	16,920	6,220	1,130	875	255		
43,855	24,570	19,290	925	490	435		
32,255	6,450	25,805	990	245	745		
17,865	9,485	8,375	910	450	460		
39,690	17,295	22,395	1,180	490	695		
10,990	8,360	2,630	3,060	2,565	495		
11,335	9,825	1,505	175	145	30		
13,980	10,910	3,070	370	330	40		
14,195	13,890	305	375	375	-		
13,855	11,795	2,065	665	590	80		

Voir note et renvoi (s) sur l'encart à la fin de la publication.

Table 10. (continued)

**Selected Characteristics of the Non-immigrant Population and of the Immigrant Population by Period of Immigration, for Alberta, 1986 Census - 20% Sample Data**

No.	Selected characteristics	Period of immigration - Période d'immigration					
		1946 - 1966			1967 - 1977		
		Total	Males - Sexe masculin	Females - Sexe féminin	Total	Males - Sexe masculin	Females - Sexe féminin
	by major field of study						
	Population 15 years and over with postsecondary (22) qualifications.....	49,705	31,335	18,370	49,810	28,855	20,960
1	Educational, recreational and counselling services...	4,375	1,605	2,770	3,915	1,120	2,795
2	Fine and applied arts.....	3,055	1,290	1,765	2,615	930	1,690
3	Humanities and related fields	2,875	1,325	1,540	2,835	1,200	1,630
4	Social sciences and related fields.....	2,730	1,725	1,005	3,535	1,815	1,725
5	Commerce, management and business administration....	8,400	3,425	4,980	9,090	3,355	5,730
6	Agricultural and biological sciences/technologies.....	3,620	2,425	1,200	3,205	1,825	1,380
7	Engineering and applied sciences.....	2,355	2,240	115	4,295	4,035	255
8	Engineering and applied science technologies and trades.....	14,885	14,290	595	11,940	11,060	875
9	Health professions, sciences and technologies.....	5,315	1,395	3,915	5,510	1,555	3,955
10	Mathematics and physical sciences.....	2,060	1,595	460	2,815	1,930	885
11	All other (23).....	40	15	25	65	35	35
12	by labour force activity						
13	Population 15 years and over..	118,040	60,730	57,305	104,260	53,265	50,995
14	In the labour force.....	82,160	49,985	32,175	82,170	46,755	35,420
15	Employed.....	76,105	46,255	29,850	73,810	41,935	31,870
16	Unemployed.....	6,050	3,730	2,325	8,365	4,820	3,545
17	Not in the labour force.....	35,880	10,745	25,130	22,090	6,515	15,575
18	Participation rate.....	69.6	82.3	56.1	78.8	87.8	69.5
19	15-24 years.....	87.4	90.9	83.4	66.5	69.3	63.7
20	25 years and over.....	69.1	82.1	55.3	81.8	92.4	70.9
21	Married (excludes separated).....	70.9	83.2	56.9	82.8	93.3	71.9
22	Unemployment rate.....	7.4	7.5	7.2	10.2	10.3	10.0
23	15-24 years.....	13.8	15.7	11.7	15.9	17.8	13.9
24	25 years and over.....	7.1	7.2	7.0	9.0	8.9	9.2
	by occupation major groups (24)						
25	All occupations (25).....	81,290	49,465	31,825	80,725	46,065	34,660
26	Managerial, administrative and related occupations....	10,745	8,165	2,575	8,165	5,605	2,560
27	Professional and related occupations (26).....	15,775	8,860	6,915	18,345	10,305	8,045
28	Clerical and related occupations.....	11,555	2,150	9,415	12,990	2,550	10,445
29	Sales occupations.....	7,245	3,920	3,330	6,530	3,520	3,015
30	Service occupations.....	10,865	4,580	6,285	13,380	5,745	7,635
31	Primary occupations (27).....	4,270	3,145	1,125	2,225	1,645	575
32	Processing occupations (28) ..	3,620	3,170	450	4,140	3,615	520
33	Product fabricating, assembling and repairing occupations.....	4,735	3,825	915	5,100	4,095	1,010
34	Construction trades occupations.....	7,270	7,135	130	4,850	4,725	125
35	Other (29).....	5,215	4,520	690	4,985	4,260	730

See note(s) and footnote(s) on foldout at end of publication.

Tableau 10. (suite)

Certaines caractéristiques de la population non immigrante et de la population immigrante selon la période d'immigration, Alberta, recensement de 1986 - données-échantillon (20%)

Period of immigration - Période d'immigration						Certaines caractéristiques	N°
1978 - 1982			1983 - 1986 (1)				
Total	Males Sexe masculin	Females Sexe féminin	Total	Males Sexe masculin	Females Sexe féminin		
						<b>selon le principal domaine d'études</b>	
21,065	11,565	9,485	6,835	3,235	3,600	Population de 15 ans et plus ayant terminé des études postsecondaires (22).....	1
1,355	370	980	475	90	380	Enseignement, loisirs et orientation.....	2
855	200	655	370	60	310	Beaux-arts et arts appliqués et disciplines connexes.....	3
1,165	530	635	475	225	250	Lettres, sciences humaines et disciplines connexes.....	4
1,375	610	765	555	245	310	Sciences sociales et disciplines connexes.....	5
4,095	1,260	2,830	1,355	445	910	Commerce, gestion et administration des affaires	6
1,310	730	585	595	275	325	Sciences et techniques agricoles et biologiques....	7
2,045	1,820	230	505	420	85	Génie et sciences appliquées	8
5,065	4,515	550	1,010	855	155	Techniques et métiers du génie et des sciences appliquées.....	9
2,320	610	1,705	1,000	295	700	Professions, sciences et technologies de la santé....	10
1,470	910	550	485	315	170	Mathématiques et sciences physiques.....	11
15	5	10	10	5	5	Autres disciplines (23).....	12
						<b>selon l'activité</b>	
53,170	26,240	26,935	21,095	9,190	11,905	Population de 15 ans et plus..	13
38,845	21,760	17,085	12,030	6,215	5,820	Faisant partie de la population active.....	14
34,355	19,410	14,940	9,875	5,105	4,770	Occupé(e)s.....	15
4,490	2,345	2,145	2,155	1,105	1,050	En chômage.....	16
14,325	4,485	9,845	9,065	2,980	6,085	Inactifs (ves).....	17
73.1	82.9	63.4	57.0	67.6	48.9	Taux d'activité.....	18
62.8	64.8	60.5	54.8	56.6	53.5	15-24 ans.....	19
75.8	88.1	64.2	57.9	72.0	47.2	25 ans et plus.....	20
77.1	89.1	66.2	58.0	71.6	48.5	Marié(e)s (ne comprend pas les séparé(e)s).....	21
11.6	10.8	12.6	17.9	17.8	18.0	Taux de chômage.....	22
16.4	17.4	15.3	20.1	22.7	18.1	15-24 ans.....	23
10.5	9.4	11.9	17.1	16.2	18.1	25 ans et plus.....	24
						<b>selon les grands groupes de professions (24)</b>	
37,855	21,455	16,505	11,400	5,860	5,445	Toutes les professions (25)....	25
2,665	1,965	700	435	305	130	Directeurs, gérants, administrateurs et personnel assimilé.....	26
7,055	3,900	3,155	1,750	1,010	745	Professionnels et personnel assimilé (26).....	27
5,350	1,125	4,225	1,365	385	985	Employés de bureau et travailleurs assimilés.....	28
2,460	1,235	1,230	715	370	345	Travailleurs spécialisés dans la vente.....	29
9,890	4,650	5,235	4,375	1,830	2,550	Travailleurs spécialisés dans les services.....	30
1,045	735	310	390	270	125	Travailleurs du secteur primaire (27).....	31
2,790	2,415	375	600	480	125	Travailleurs des industries de transformation (28).....	32
2,950	2,150	805	825	515	310	Travailleurs spécialisés dans la fabrication, le montage et la réparation de produits.....	33
1,320	1,290	35	380	360	20	Travailleurs du bâtiment.....	34
2,425	1,990	440	565	435	130	Autres (29).....	35

Voir note et renvoi(s) sur l'encart à la fin de la publication.

Table 10. (concluded)

**Selected Characteristics of the Non-immigrant Population and of the Immigrant Population by Period of Immigration, for Alberta, 1986 Census - 20% Sample Data**

No.	Selected characteristics	Total population Population totale			Non-immigrant population Population non immigrante		
		Total	Males - Sexe masculin	Females - Sexe féminin	Total	Males - Sexe masculin	Females - Sexe féminin
	<b>by class of worker</b>						
1	All classes of worker (25).....	1,274,700	730,120	544,585	1,053,540	600,625	452,915
2	Paid workers.....	1,163,975	649,695	514,280	960,905	533,195	427,710
3	Employees.....	1,109,170	605,985	503,185	919,030	499,805	419,220
4	Self-employed (incorporated).....	54,800	43,705	11,095	41,875	33,390	8,485
5	Self-employed (unincorporated).....	95,750	76,650	19,100	79,340	63,940	15,405
6	Unpaid family workers.....	14,980	3,780	11,200	13,295	3,490	9,805
	<b>Total income (30)</b>						
	<b>by 1985 income group</b>						
7	Population 15 years and over with income.....	1,581,415	839,555	741,860	1,278,275	678,055	600,225
8	Under \$1,000 (31).....	80,445	32,065	48,380	68,130	27,470	40,655
9	\$ 1,000 - \$ 2,999.....	111,755	42,180	69,580	93,605	35,270	58,335
10	3,000 - 4,999.....	98,810	35,855	62,950	81,385	29,930	51,455
11	5,000 - 6,999.....	98,540	36,715	61,825	80,460	30,315	50,145
12	7,000 - 9,999.....	186,900	73,215	113,685	138,860	55,135	83,725
13	10,000 - 14,999.....	214,270	96,005	118,260	170,395	75,685	94,710
14	15,000 - 19,999.....	176,080	83,970	92,110	142,885	67,630	75,255
15	20,000 - 24,999.....	152,240	81,375	70,860	125,110	65,900	59,210
16	25,000 - 29,999.....	119,125	79,215	39,905	98,300	64,820	33,485
17	30,000 - 34,999.....	99,630	72,635	26,995	82,010	59,370	22,640
18	35,000 and over.....	243,615	206,320	37,295	197,140	166,530	30,615
19	Average income.....	\$ 19,661	\$ 25,145	\$ 13,454	\$ 19,636	\$ 25,035	\$ 13,536
20	Median income.....	\$ 14,998	\$ 21,016	\$ 10,474	\$ 15,191	\$ 21,135	\$ 10,649
21	Standard error of average income.....	42	72	29	42	71	32
	<b>Employment income (32)</b>						
	<b>by work activity in 1985</b>						
22	Worked full year, full time (33)	643,315	416,505	226,810	527,235	339,325	187,915
23	Average employment income.....	\$ 28,308	\$ 32,300	\$ 20,976	\$ 28,186	\$ 32,133	\$ 21,058
24	Standard error of average employment income.....	56	79	48	61	88	51
25	Worked part year or part time (34).....	647,440	310,710	336,730	540,665	259,270	281,395
26	Average employment income.....	\$ 11,147	\$ 14,120	\$ 8,404	\$ 10,981	\$ 13,888	\$ 8,302
27	Standard error of average employment income.....	34	61	29	36	66	32
	<b>Women by census family status and presence of children</b>						
28	Women 15 years and over in private households.....	876,340	...	876,340	704,555	...	704,550
29	Women in census families....	712,340	...	712,340	576,460	...	576,455
30	With no children at home (35).....	309,645	...	309,645	257,050	...	257,050
31	With children at home (36)	402,700	...	402,695	319,405	...	319,405
32	1 child.....	147,335	...	147,335	116,970	...	116,965
33	2 children.....	165,300	...	165,300	132,645	...	132,645
34	3 children.....	65,580	...	65,580	51,530	...	51,530
35	4 or more children.....	24,485	...	24,485	18,260	...	18,265
36	Women not in census families	164,000	...	164,000	128,095	...	128,095

See note(s) and footnote(s) on foldout at end of publication.



Tableau 10. (fin)

Certaines caractéristiques de la population non immigrante et de la population immigrante selon la période d'immigration, Alberta, recensement de 1986 - données-échantillon (20%)

Immigrant population Population immigrante			Period of immigration - Période d'immigration			Certaines caractéristiques	N°
Total	Males - Sexe masculin	Females - Sexe féminin	Before 1946 - Avant 1946				
			Total	Males - Sexe masculin	Females - Sexe féminin		
						selon la catégorie de travailleurs	
221,165	129,495	91,665	9,785	6,555	3,235	Toutes les catégories de travailleurs(25).....	1
203,065	116,495	86,575	6,530	3,850	2,680	Travailleurs rémunérés.....	2
190,140	106,180	83,960	5,910	3,315	2,590	Employé(e)s.....	3
12,925	10,310	2,610	625	535	90	Travailleurs autonomes (constitué en société)...	4
16,410	12,715	3,695	2,990	2,620	370	Travailleurs autonomes (non constitué en société).....	5
1,685	290	1,395	270	90	185	Travailleurs familiaux non rémunérés.....	6
						Revenu total (30)	
						selon la tranche de revenu en 1985	
						Population de 15 ans et plus ayant un revenu.....	7
303,135	161,500	141,635	46,415	21,675	24,745	Moins de \$1,000(31).....	8
12,315	4,590	7,725	585	270	315	\$ 1,000 - \$ 2,999.....	9
18,150	6,905	11,245	790	215	570	3,000 - 4,999.....	10
17,430	5,920	11,505	1,930	325	1,605	5,000 - 6,999.....	11
18,085	6,400	11,685	2,755	730	2,030	7,000 - 9,999.....	12
48,040	18,080	29,960	19,040	7,325	11,715	10,000 - 14,999.....	13
43,875	20,325	23,555	8,415	4,395	4,020	15,000 - 19,999.....	14
33,195	16,340	16,860	4,200	2,290	1,915	20,000 - 24,999.....	15
27,130	15,475	11,655	2,440	1,435	1,005	25,000 - 29,999.....	16
20,825	14,400	6,420	1,805	1,265	545	30,000 - 34,999.....	17
17,620	13,265	4,350	1,200	880	315	35,000 et plus.....	18
46,470	39,795	6,675	3,250	2,540	710	Revenu moyen.....	19
\$ 19,766	\$ 25,606	\$ 13,107	\$ 15,200	\$ 19,193	\$ 11,702	Revenu médian.....	20
\$ 14,092	\$ 20,600	\$ 9,846	\$ 9,641	\$ 11,766	\$ 8,908	Erreur type du revenu moyen.....	21
127	229	65	201	391	145	Revenu d'emploi (32)	
						selon le travail en 1985	
						Travaillé toute l'année à plein temps(33).....	22
\$ 116,075	\$ 77,185	\$ 38,895	\$ 4,845	\$ 3,595	\$ 1,255	Revenu moyen d'emploi.....	23
\$ 28,860	\$ 33,035	\$ 20,575	\$ 23,699	\$ 25,748	\$ 17,817	Erreur type du revenu moyen d'emploi.....	24
133	181	129	727	936	742	Travaillé une partie de l'année ou à temps partiel(34)	25
\$ 106,775	\$ 51,440	\$ 55,340	\$ 5,255	\$ 2,960	\$ 2,290	Revenu moyen d'emploi.....	26
\$ 11,990	\$ 15,288	\$ 8,924	\$ 12,871	\$ 15,973	\$ 8,861	Erreur type du revenu moyen d'emploi.....	27
90	165	73	634	1,060	437	Femmes selon la situation des particuliers dans la famille et la présence d'enfants	
						Femmes de 15 ans et plus dans les ménages privés.....	28
171,790	...	171,790	25,645	...	25,645	Femmes dans les familles de recensement.....	29
135,885	...	135,885	12,110	...	12,105	Sans enfants à la maison(35)	30
52,595	...	52,595	8,925	...	8,925	Avec enfants à la maison(36)	31
83,295	...	83,295	3,180	...	3,180	1 enfant.....	32
30,365	...	30,370	2,540	...	2,535	2 enfants.....	33
32,650	...	32,650	475	...	470	3 enfants.....	34
14,055	...	14,055	135	...	130	4 enfants ou plus.....	35
6,220	...	6,220	35	...	35	Femmes hors familles de recensement.....	36
35,905	...	35,905	13,535	...	13,540		

Voir note et renvoi(s) sur l'encart à la fin de la publication.

Table 10. (concluded)

**Selected Characteristics of the Non-immigrant Population and of the Immigrant Population by Period of Immigration, for Alberta, 1986 Census - 20% Sample Data**

No.	Selected characteristics	Period of immigration - Période d'immigration					
		1946 - 1966			1967 - 1977		
		Total	Males - Sexe masculin	Females - Sexe féminin	Total	Males - Sexe masculin	Females - Sexe féminin
	<b>by class of worker</b>						
1	All classes of worker (25).....	81,290	49,465	31,820	80,725	46,065	34,660
2	Paid workers.....	73,220	43,755	29,470	75,985	42,820	33,160
3	Employees.....	66,850	38,590	28,265	71,320	39,165	32,150
4	Self-employed (incorporated).....	6,370	5,165	1,205	4,665	3,655	1,010
5	Self-employed (unincorporated).....	7,275	5,655	1,620	4,350	3,165	1,180
6	Unpaid family workers.....	790	55	735	395	80	315
	<b>Total income (30)</b>						
	<b>by 1985 income group</b>						
7	Population 15 years and over with income.....	108,505	58,870	48,635	91,650	49,820	41,830
8	Under \$1,000 (31).....	3,295	930	2,365	4,500	1,790	2,715
9	\$ 1,000 - \$ 2,999.....	4,800	1,380	3,420	6,240	2,565	3,675
10	3,000 - 4,999.....	5,055	1,435	3,615	5,590	2,180	3,415
11	5,000 - 6,999.....	6,040	1,900	4,135	5,185	2,105	3,070
12	7,000 - 9,999.....	13,650	4,715	8,935	8,725	3,415	5,310
13	10,000 - 14,999.....	14,730	6,510	8,225	11,465	4,920	6,540
14	15,000 - 19,999.....	11,720	5,740	5,985	10,715	4,630	6,085
15	20,000 - 24,999.....	10,925	6,255	4,670	9,225	4,840	4,380
16	25,000 - 29,999.....	8,985	6,250	2,730	7,035	4,715	2,315
17	30,000 - 34,999.....	7,785	6,080	1,705	6,580	4,730	1,850
18	35,000 and over.....	21,520	18,665	2,855	16,400	13,925	2,475
19	Average income.....	\$ 23,121	\$ 30,390	\$ 14,173	\$ 20,973	\$ 26,502	\$ 14,388
20	Median income.....	\$ 17,798	\$ 25,719	\$ 10,873	\$ 16,891	\$ 23,370	\$ 12,079
21	Standard error of average income.....	316	559	111	137	216	131
	<b>Employment income (32)</b>						
	<b>by work activity in 1985</b>						
22	Worked full year, full time (33)	47,405	32,860	14,540	41,995	26,840	15,155
23	Average employment income.....	\$ 31,166	\$ 35,237	\$ 21,966	\$ 29,629	\$ 34,230	\$ 21,479
24	Standard error of average employment income.....	228	305	205	211	291	222
25	Worked part year or part time (34).....	34,980	16,635	18,345	39,760	19,155	20,610
26	Average employment income.....	\$ 13,998	\$ 18,793	\$ 9,650	\$ 12,085	\$ 15,008	\$ 9,370
27	Standard error of average employment income.....	170	314	123	146	263	132
	<b>Women by census family status and presence of children</b>						
28	Women 15 years and over in private households.....	56,970	...	56,970	50,600	...	50,595
29	Women in census families....	47,010	...	47,010	44,415	...	44,415
30	With no children at home (35).....	17,495	...	17,495	14,145	...	14,145
31	With children at home (36)	29,515	...	29,515	30,270	...	30,270
32	1 child.....	11,680	...	11,675	8,310	...	8,310
33	2 children.....	11,025	...	11,020	13,560	...	13,565
34	3 children.....	4,755	...	4,755	5,885	...	5,885
35	4 or more children.....	2,055	...	2,055	2,510	...	2,510
36	Women not in census families	9,960	...	9,960	6,185	...	6,180

See note(s) and footnote(s) on foldout at end of publication.

Tableau 10. (fin)

Certaines caractéristiques de la population non immigrante et de la population immigrante selon la période d'immigration, Alberta, recensement de 1986 - données-échantillon (20%)

Period of immigration - Période d'immigration						Certaines caractéristiques	N°
1978 - 1982			1983 - 1986 (1)				
Total	Males - Sexe masculin	Females - Sexe féminin	Total	Males - Sexe masculin	Females - Sexe féminin		
selon la catégorie de travailleurs							
Toutes les catégories de travailleurs (25).....						1	
37,955	21,455	16,505	11,405	5,955	5,445		
36,370	20,390	15,985	10,960	5,680	5,275		
35,360	19,610	15,755	10,705	5,505	5,200		
Travailleurs rémunérés.....						2	
Employé(e)s.....						3	
Travailleurs autonomes (constitué en société)....						4	
1,010	780	230	255	180	75		
Travailleurs autonomes (non constitué en société).....						5	
1,415	1,010	405	380	260	120		
Travailleurs familiaux non rémunérés.....						6	
175	50	115	60	10	50		
Revenu total (30)							
selon la tranche de revenu en 1985							
Population de 15 ans et plus ayant un revenu.....						7	
44,030	23,675	20,355	12,540	6,465	6,070		
Moins de \$1,000 (31).....						8	
2,670	1,060	1,605	1,270	535	735		
\$ 1,000 - \$ 2,999.....						9	
4,080	1,740	2,340	2,235	1,005	1,235		
3,000 - 4,999.....						10	
3,405	1,335	2,065	1,450	645	800		
5,000 - 6,999.....						11	
2,740	1,100	1,640	1,360	565	805		
7,000 - 9,999.....						12	
4,910	1,820	3,095	1,705	795	910		
10,000 - 14,999.....						13	
7,180	3,295	3,880	2,095	1,200	890		
15,000 - 19,999.....						14	
5,540	3,055	2,480	1,015	620	395		
20,000 - 24,999.....						15	
4,055	2,570	1,485	490	375	115		
25,000 - 29,999.....						16	
2,770	2,010	760	225	155	70		
30,000 - 34,999.....						17	
1,865	1,430	430	200	145	55		
35,000 et plus.....						18	
4,815	4,240	570	490	420	70		
Revenu moyen.....						19	
\$ 16,496	\$ 20,956	\$ 11,309	\$ 10,286	\$ 12,913	\$ 7,489		
Revenu médian.....						20	
\$ 12,686	\$ 17,409	\$ 9,433	\$ 6,918	\$ 8,795	\$ 5,628		
Erreur type du revenu moyen.....						21	
149	236	136	265	453	236		
Revenu d'emploi (32)							
selon le travail en 1985							
Travaillé toute l'année à plein temps (33).....						22	
18,750	12,100	6,650	3,090	1,785	1,305		
Revenu moyen d'emploi.....						23	
\$ 24,367	\$ 28,111	\$ 17,553	\$ 18,379	\$ 22,584	\$ 12,616		
Erreur type du revenu moyen d'emploi.....						24	
240	330	237	783	1,209	729		
Travaillé une partie de l'année ou à temps partiel (34)						25	
19,865	9,330	10,535	6,910	3,355	3,555		
Revenu moyen d'emploi.....						26	
\$ 9,801	\$ 11,954	\$ 7,894	\$ 6,894	\$ 8,181	\$ 5,679		
Erreur type du revenu moyen d'emploi.....						27	
150	269	141	201	350	203		
Femmes selon la situation des particuliers dans la famille et la présence d'enfants							
Femmes de 15 ans et plus dans les ménages privés.....						28	
26,770	...	26,780	11,805	...	11,805		
Femmes dans les familles de recensement.....						29	
22,895	...	22,900	9,455	...	9,460		
Sans enfants à la maison (35)						30	
7,795	...	7,795	4,230	...	4,235		
Avec enfants à la maison (36)						31	
15,100	...	15,105	5,220	...	5,225		
1 enfant.....						32	
5,335	...	5,340	2,500	...	2,505		
2 enfants.....						33	
6,100	...	6,100	1,495	...	1,490		
3 enfants.....						34	
2,645	...	2,640	635	...	635		
4 enfants ou plus.....						35	
1,020	...	1,020	595	...	595		
Femmes hors familles de recensement.....						36	
3,875	...	3,880	2,350	...	2,345		

Voir nota et renvoi(s) sur l'encart à la fin de la publication.



Table 11. Selected Characteristics of the Non-immigrant Population and the Immigrant Population by Period of Immigration, for British Columbia, 1986 Census

Tableau 11. Certaines caractéristiques de la population non immigrante et de la population immigrante selon la période d'immigration, Colombie-Britannique, recensement de 1986

Table 11.

**Selected Characteristics of the Non-immigrant Population and of the Immigrant Population by Period of Immigration, for British Columbia, 1986 Census - 20% Sample Data**

No.	Selected characteristics	Total population Population totale			Non-immigrant population Population non immigrante		
		Total	Males - Sexe masculin	Females - Sexe féminin	Total	Males - Sexe masculin	Females - Sexe féminin
1	Total population (non-institutional) (2).....	2,848,585	1,414,225	1,435,360	2,218,915	1,107,295	1,111,620
	by age						
2	0 - 4 years.....	204,785	105,520	99,265	202,295	104,230	98,060
3	5 - 9 years.....	193,755	99,330	94,425	185,800	95,150	90,650
4	10 - 14 years.....	191,735	98,065	93,665	174,675	89,300	85,375
5	15 - 19 years.....	207,775	106,455	101,315	180,595	92,545	88,050
6	20 - 24 years.....	228,630	114,305	114,320	192,145	96,295	95,850
7	25 - 34 years.....	503,815	248,340	255,470	412,235	205,510	206,725
8	35 - 44 years.....	427,760	215,465	212,295	299,950	151,400	148,550
9	45 - 54 years.....	292,000	149,235	142,760	191,595	96,840	94,755
10	55 - 64 years.....	274,325	134,005	140,320	180,445	87,785	92,665
11	65 - 74 years.....	211,665	95,520	116,145	146,185	66,040	80,150
12	75 years and over.....	113,340	47,975	65,365	52,985	22,200	30,785
	by marital status						
13	Single (never married), total.....	1,160,460	624,935	535,525	1,038,250	557,265	480,985
14	Single (never married), 15 years and over.....	570,185	322,015	248,170	475,480	268,585	206,895
15	Married (includes separated).....	1,460,675	726,240	734,430	1,029,730	505,500	524,225
16	Widowed.....	128,470	21,975	106,500	74,605	13,160	61,445
17	Divorced.....	99,980	41,075	58,905	76,335	31,365	44,965
	by mother tongue						
18	Single responses.....	2,763,245	1,370,525	1,392,715	2,171,865	1,083,750	1,088,120
19	English.....	2,303,340	1,142,775	1,160,570	2,022,460	1,010,965	1,011,490
20	French.....	38,605	19,505	19,095	34,135	17,310	16,830
21	Non-official languages.....	421,295	208,245	213,050	115,265	55,475	59,795
22	Chinese.....	86,140	41,110	45,035	17,370	8,725	8,635
23	German.....	81,560	40,270	41,295	26,390	12,575	13,815
24	Punjabi.....	35,280	17,570	17,710	9,000	4,640	4,355
25	Dutch.....	24,580	12,595	11,985	2,445	1,140	1,305
26	Other languages.....	193,735	96,700	97,030	60,065	28,390	31,680
27	Multiple responses.....	86,340	43,700	42,640	47,050	23,545	23,500
	by home language						
28	Single responses.....	2,725,850	1,353,140	1,372,705	2,167,465	1,081,960	1,085,500
29	English.....	2,528,010	1,258,420	1,269,595	2,127,275	1,061,175	1,066,095
30	French.....	10,525	5,370	5,155	8,785	4,520	4,260
31	Non-official languages.....	187,310	89,350	97,955	31,400	16,255	15,145
32	Chinese.....	69,840	33,260	36,580	10,345	5,600	4,745
33	Punjabi.....	26,970	13,130	13,840	5,930	3,015	2,920
34	German.....	14,885	6,810	8,075	2,215	1,145	1,070
35	Italian.....	11,155	5,270	5,885	1,280	610	675
36	Other languages.....	64,455	30,875	33,585	11,630	5,895	5,745
37	Multiple responses.....	123,735	61,085	62,655	51,450	25,335	26,120
	by official language						
38	English only.....	2,630,065	1,315,435	1,314,625	2,073,580	1,039,290	1,034,290
39	French only.....	1,335	630	705	860	395	465
40	Both English and French.....	176,185	83,210	92,970	135,775	63,260	72,510
41	Neither English nor French.....	42,005	14,950	27,060	8,705	4,340	4,355
	by ethnic origin						
42	Single origins.....	1,759,810	883,240	876,570	1,219,070	617,925	601,145
43	British (3).....	871,070	432,850	438,220	705,220	355,375	349,850
44	French (4).....	68,965	35,170	33,795	64,090	33,025	31,060
45	Chinese.....	112,605	55,055	57,555	32,820	16,870	15,950
46	German.....	148,285	75,290	72,995	94,570	48,770	45,800
47	South Asian (5).....	69,245	34,830	34,420	21,225	10,995	10,225
48	Dutch (Netherlands).....	62,950	32,730	30,220	35,210	18,305	16,900
49	Italian.....	46,755	24,635	22,120	23,825	12,330	11,495
50	Other single origins.....	379,935	192,685	187,250	242,115	122,245	119,870
51	Multiple origins (8).....	1,089,780	530,990	558,790	999,850	489,375	510,475

See note(s) and footnote(s) on foldout at end of publication.

Tableau 11.

Certaines caractéristiques de la population non immigrante et de la population immigrante selon la période d'immigration, Colombie-Britannique, recensement de 1986 - données-échantillon (20%)

Immigrant population Population immigrante			Period of immigration - Période d'immigration			Certaines caractéristiques	N°
Total	Males - Sexe masculin	Females - Sexe féminin	Before 1946 - Avant 1946				
			Total	Males - Sexe masculin	Females - Sexe féminin		
630,670	306,935	323,740	81,330	36,365	44,855	Population totale (sauf les pensionnaires d'institution) (2)	1
						<b>selon l'âge</b>	
2,490	1,290	1,205	...	...	...	0 - 4 ans.....	2
7,955	4,185	3,770	...	...	...	5 - 9 ans.....	3
17,055	8,765	8,290	...	...	...	10 - 14 ans.....	4
27,175	13,910	13,260	...	...	...	15 - 19 ans.....	5
36,485	18,010	18,470	...	...	...	20 - 24 ans.....	6
91,580	42,830	48,750	...	...	...	25 - 34 ans.....	7
127,810	64,070	63,745	1,065	580	480	35 - 44 ans.....	8
100,405	52,395	48,010	1,825	845	980	45 - 54 ans.....	9
93,880	46,225	47,655	13,805	6,145	7,665	55 - 64 ans.....	10
65,475	29,480	35,995	22,200	9,635	12,565	65 - 74 ans.....	11
60,355	25,770	34,580	42,430	19,155	23,275	75 ans et plus.....	12
						<b>selon l'état matrimonial</b>	
122,210	67,675	54,540	4,320	2,290	2,025	Célibataires (jamais marié(e)s), total.....	13
94,705	53,430	41,270	4,320	2,295	2,030	Célibataires (jamais marié(e)s), 15 ans et plus.....	14
430,945	220,740	210,210	48,365	28,160	20,205	Marié(e)s (comprend les séparé(e)s).....	15
53,865	8,815	45,050	25,700	4,670	21,035	Veufs (ves).....	16
23,650	9,710	13,935	2,940	1,240	1,695	Divorcé(e)s.....	17
						<b>selon la langue maternelle</b>	
591,380	286,780	304,600	78,045	34,810	43,235	Réponses uniques.....	18
280,880	131,805	149,075	56,755	24,215	32,535	Anglais.....	19
4,465	2,200	2,270	645	195	445	Français.....	20
306,030	152,775	153,260	20,650	10,395	10,250	Langues non officielles.....	21
68,775	32,380	36,395	865	655	205	Chinois.....	22
55,175	27,700	27,475	6,865	3,305	3,550	Allemand.....	23
26,280	12,930	13,350	155	95	60	Pendjabi.....	24
22,135	11,460	10,680	605	335	270	Néerlandais.....	25
133,665	68,305	65,355	12,170	6,000	6,170	Autres langues.....	26
39,290	20,155	19,140	3,275	1,550	1,725	Réponses multiples.....	27
						<b>selon la langue parlée à la maison</b>	
558,385	271,185	287,205	77,515	34,670	42,845	Réponses uniques.....	28
400,740	197,240	203,500	73,325	32,630	40,695	Anglais.....	29
1,740	845	895	130	35	90	Français.....	30
155,910	73,095	82,815	4,060	2,005	2,055	Langues non officielles.....	31
59,495	27,660	31,835	780	590	190	Chinois.....	32
21,040	10,115	10,925	105	60	40	Pendjabi.....	33
12,670	5,665	7,000	1,020	470	550	Allemand.....	34
9,675	4,660	5,215	265	85	175	Italien.....	35
52,825	24,985	27,840	1,895	795	1,100	Autres langues.....	36
72,285	35,755	36,535	3,810	1,695	2,115	Réponses multiples.....	37
						<b>selon la langue officielle</b>	
556,485	276,150	280,335	78,280	35,005	43,280	Anglais seulement.....	38
475	235	240	20	-	20	Français seulement.....	39
40,415	19,950	20,460	2,310	1,045	1,270	Anglais et français.....	40
33,305	10,605	22,700	710	315	400	Ni l'anglais ni le français.....	41
						<b>selon l'origine ethnique</b>	
540,745	265,320	275,425	70,185	31,800	38,390	Origines uniques.....	42
165,850	77,475	88,375	41,225	17,580	23,640	Britannique (3).....	43
4,880	2,145	2,735	1,035	365	665	Français (4).....	44
79,780	38,180	41,605	935	700	240	Chinois.....	45
53,715	26,520	27,190	7,280	3,420	3,855	Allemand.....	46
48,025	23,830	24,190	215	135	80	Origines sud-asiatiques (5).....	47
27,740	14,420	13,320	1,905	1,005	905	Hollandais (Néerlandais).....	48
22,930	12,300	10,625	1,495	630	865	Italien.....	49
137,815	70,440	67,380	16,095	7,955	8,145	Autres origines uniques.....	50
89,930	41,615	48,315	11,140	4,565	6,575	Origines multiples (8).....	51

Voir nota et renvoi (s) sur l'encart à la fin de la publication.

Table 11.

**Selected Characteristics of the Non-immigrant Population and of the Immigrant Population by Period of Immigration, for British Columbia, 1986 Census - 20% Sample Data**

No.	Selected characteristics	Period of immigration - Période d'immigration					
		1946 - 1956			1957 - 1977		
		Total	Males - Sexe masculin	Females - Sexe féminin	Total	Males - Sexe masculin	Females - Sexe féminin
1	Total population (non-institutional) (2).....	237,405	118,295	118,110	200,320	99,290	101,035
	by age						
2	0 - 4 years.....	...	...	...	...	...	...
3	5 - 9 years.....	...	...	...	385	220	170
4	10 - 14 years.....	...	...	...	8,530	4,410	4,125
5	15 - 19 years.....	85	45	40	18,450	9,610	8,840
6	20 - 24 years.....	5,830	2,945	2,875	17,905	9,130	8,780
7	25 - 34 years.....	24,640	12,235	12,405	37,320	17,500	19,825
8	35 - 44 years.....	46,960	23,680	23,280	64,015	32,220	31,795
9	45 - 54 years.....	61,395	32,255	29,140	29,305	15,715	13,590
10	55 - 64 years.....	58,805	30,460	28,350	11,905	5,695	6,210
11	65 - 74 years.....	28,780	13,525	15,250	7,940	3,215	4,730
12	75 years and over.....	10,905	4,145	6,760	4,560	1,590	2,970
	by marital status						
13	Single (never married), total.....	20,860	12,905	7,950	54,850	30,195	24,655
14	Single (never married), 15 years and over.....	20,855	12,905	7,950	45,935	25,565	20,365
15	Married (includes separated).....	188,170	98,605	89,565	131,780	65,655	66,125
16	Widowed.....	15,575	2,400	13,175	7,490	960	6,525
17	Divorced.....	12,800	5,380	7,420	6,205	2,475	3,725
	by mother tongue						
18	Single responses.....	226,010	113,155	112,860	184,535	91,210	93,325
19	English.....	104,690	49,245	55,450	87,165	43,765	43,400
20	French.....	1,890	1,010	880	1,315	665	655
21	Non-official languages.....	119,425	62,900	56,530	96,055	46,785	49,275
22	Chinese.....	11,145	5,345	5,805	30,070	14,145	15,925
23	German.....	37,730	19,400	18,325	7,025	3,445	3,580
24	Punjabi.....	2,195	1,215	980	14,255	7,175	7,070
25	Dutch.....	16,900	8,745	8,160	3,305	1,670	1,630
26	Other languages.....	51,455	28,190	23,265	41,400	20,345	21,065
27	Multiple responses.....	11,390	6,140	5,255	15,790	8,080	7,710
	by home language						
28	Single responses.....	212,160	106,650	105,505	172,370	85,290	87,085
29	English.....	175,705	89,415	86,290	113,315	57,665	55,655
30	French.....	705	385	320	490	225	270
31	Non-official languages.....	35,755	16,855	18,895	58,560	27,400	31,155
32	Chinese.....	8,435	3,780	4,660	25,030	11,625	13,405
33	Punjabi.....	1,465	840	625	10,740	5,310	5,430
34	German.....	7,375	3,325	4,045	2,260	965	1,295
35	Italian.....	7,485	3,615	3,870	1,640	740	895
36	Other languages.....	10,990	5,305	5,690	18,890	8,760	10,135
37	Multiple responses.....	25,240	12,640	12,600	27,950	14,000	13,945
	by official language						
38	English only.....	216,115	109,395	106,720	173,770	88,895	84,875
39	French only.....	100	45	55	110	55	55
40	Both English and French.....	16,175	8,740	7,430	15,615	7,325	8,290
41	Neither English nor French.....	5,010	1,115	3,900	10,825	3,020	7,810
	by ethnic origin						
42	Single origins.....	206,445	105,140	101,315	167,405	83,185	84,220
43	British (3).....	70,300	33,030	37,270	40,480	20,480	20,005
44	French (4).....	1,830	805	1,020	1,455	715	740
45	Chinese.....	12,385	6,085	6,285	35,560	17,610	18,955
46	German.....	35,665	18,150	17,515	7,175	3,405	3,765
47	South Asian (5).....	3,720	2,175	1,545	28,820	14,565	14,260
48	Dutch (Netherlands).....	20,660	10,815	9,845	3,720	1,865	1,860
49	Italian.....	16,970	9,335	7,635	3,580	1,880	1,695
50	Other single origins.....	44,925	24,740	20,185	45,610	22,665	22,945
51	Multiple origins (8).....	30,950	14,155	16,800	32,915	16,110	16,810

See note(s) and footnote(s) on foldout at end of publication.



Tableau 11.

Certaines caractéristiques de la population non immigrante et de la population immigrante selon la période d'immigration, Colombie-Britannique, recensement de 1986 - données-échantillon (20%)

Period of immigration - Période d'immigration						Certaines caractéristiques	N°
1978 - 1982			1983 - 1986 (1)				
Total	Males - Sexe masculin	Females - Sexe féminin	Total	Males - Sexe masculin	Females - Sexe féminin		
77,405	36,440	40,965	34,210	15,540	18,670	Population totale (sauf les pensionnaires d'institution) (2)	1
						<b>selon l'âge</b>	
505	305	200	1,985	985	1,005	0 - 4 ans.....	2
5,450	2,800	2,655	2,115	1,165	950	5 - 9 ans.....	3
6,420	3,300	3,125	2,110	1,065	1,045	10 - 14 ans.....	4
5,825	2,855	2,970	2,815	1,405	1,410	15 - 19 ans.....	5
7,630	3,820	3,810	5,120	2,115	3,005	20 - 24 ans.....	6
21,750	9,515	12,235	7,870	3,580	4,290	25 - 34 ans.....	7
12,050	5,945	6,115	3,710	1,640	2,070	35 - 44 ans.....	8
5,405	2,565	2,835	2,470	1,010	1,460	45 - 54 ans.....	9
6,025	2,480	3,545	3,335	1,445	1,885	55 - 64 ans.....	10
4,540	2,190	2,350	2,015	910	1,105	65 - 74 ans.....	11
1,785	665	1,120	670	220	450	75 ans et plus.....	12
						<b>selon l'état matrimonial</b>	
28,400	15,175	13,225	13,785	7,105	6,675	Célibataires (jamais marié(e)s), total.....	13
16,020	8,770	7,250	7,575	3,895	3,680	Célibataires (jamais marié(e)s), 15 ans et plus.....	14
44,430	20,255	24,170	18,205	8,060	10,140	Marié(e)s (comprend les séparé(e)s).....	15
3,320	530	2,790	1,785	255	1,530	Veufs (ves).....	16
1,265	485	780	445	120	320	Divorcé(e)s.....	17
						<b>selon la langue maternelle</b>	
71,005	33,210	37,795	31,785	14,395	17,385	Réponses uniques.....	18
24,080	11,115	12,965	8,190	3,465	4,725	Anglais.....	19
480	255	220	140	75	65	Français.....	20
46,450	21,840	24,605	23,450	10,855	12,590	Langues non officielles.....	21
17,945	8,315	9,635	8,750	3,925	4,825	Chinois.....	22
2,265	940	1,320	1,300	605	700	Allemand.....	23
6,730	3,105	3,625	2,955	1,335	1,615	Pendjabi.....	24
1,140	625	510	180	75	110	Néerlandais.....	25
18,370	8,855	9,510	10,265	4,925	5,350	Autres langues.....	26
6,405	3,235	3,170	2,430	1,150	1,280	Réponses multiples.....	27
						<b>selon la langue parlée à la maison</b>	
66,225	30,810	35,410	30,115	13,760	16,350	Réponses uniques.....	28
28,665	13,355	15,310	9,725	4,175	5,550	Anglais.....	29
330	160	165	85	40	45	Français.....	30
37,230	17,285	19,940	20,305	9,545	10,760	Langues non officielles.....	31
16,740	7,835	8,905	8,510	3,840	4,675	Chinois.....	32
5,950	2,660	3,290	2,785	1,245	1,540	Pendjabi.....	33
1,225	530	695	790	375	415	Allemand.....	34
400	195	210	90	30	60	Italien.....	35
12,915	6,070	6,840	8,130	4,055	4,075	Autres langues.....	36
11,190	5,630	5,555	4,095	1,785	2,315	Réponses multiples.....	37
						<b>selon la langue officielle</b>	
62,945	30,865	32,080	25,365	11,985	13,385	Anglais seulement.....	38
160	80	80	80	55	30	Français seulement.....	39
4,790	2,125	2,660	1,525	715	810	Anglais et français.....	40
9,515	3,375	6,145	7,240	2,795	4,450	Ni l'anglais ni le français... ..	41
						<b>selon l'origine ethnique</b>	
66,775	31,445	35,330	29,920	13,760	16,165	Origines uniques.....	42
10,915	5,155	5,755	2,930	1,230	1,705	Britannique (3).....	43
425	175	250	140	80	55	Français (4).....	44
20,380	9,490	10,890	9,520	4,290	5,230	Chinois.....	45
2,380	980	1,400	1,215	560	660	Allemand.....	46
10,650	4,935	5,715	4,615	2,030	2,590	Origines sud-asiatiques (5) ..	47
1,230	650	580	220	85	135	Hollandais (Néerlandais).....	48
750	395	350	130	55	80	Italien.....	49
20,040	9,655	10,390	11,150	5,425	5,720	Autres origines uniques.....	50
10,630	5,000	5,630	4,290	1,790	2,505	Origines multiples (8).....	51

Voir nota et renvoi(s) sur l'encart à la fin de la publication.

Table 11. (continued)

**Selected Characteristics of the Non-immigrant Population and of the Immigrant Population by Period of Immigration, for British Columbia, 1986 Census - 20% Sample Data**

No.	Selected characteristics	Total population Population totale			Non-immigrant population Population non immigrante		
		Total	Males - Sexe masculin	Females - Sexe féminin	Total	Males - Sexe masculin	Females - Sexe féminin
	<b>by citizenship</b>						
1	Canadian citizenship (9).....	2,696,830	1,346,175	1,350,650	2,218,915	1,107,290	1,111,620
2	Citizenship other than Canadian (10).....	152,760	68,050	84,710	....	....	....
	<b>by place of birth</b>						
3	Born in Canada.....	2,214,470	1,104,805	1,109,660	2,213,510	1,104,385	1,109,135
4	Born outside Canada.....	635,115	309,415	325,700	5,400	2,910	2,490
5	United States of America.....	57,645	25,535	32,115	1,380	705	675
6	Caribbean and Bermuda.....	5,370	2,645	2,730	115	50	65
7	South and Central America...	11,755	5,300	6,455	215	150	65
8	Germany (11).....	39,895	20,000	19,890	1,070	620	455
9	Italy.....	22,770	12,225	10,540	40	15	25
10	Poland.....	14,665	7,625	7,035	40	30	10
11	United Kingdom.....	165,480	76,925	88,555	960	560	405
12	Other Europe (12).....	123,120	65,220	57,900	615	285	330
13	Africa and Middle East (13)...	19,630	10,185	9,450	185	110	80
14	India.....	39,905	19,980	19,925	125	50	75
15	Other Asia (14).....	116,200	54,870	61,330	385	200	185
16	Other (15).....	18,675	8,915	9,765	270	145	130
	<b>by age at immigration</b>						
17	0 - 4 years.....	94,850	46,200	48,650	....	....	....
18	5 - 19 years.....	175,260	88,335	86,920	....	....	....
19	20 - 39 years.....	290,285	142,165	148,120	....	....	....
20	40 years and over.....	70,280	30,230	40,045	....	....	....
	<b>by mobility status</b>						
21	Population 5 years and over...	2,643,040	1,307,695	1,335,350	2,015,065	1,002,160	1,012,900
22	Non-movers.....	1,339,730	661,830	677,900	1,003,425	498,985	504,445
23	Movers.....	1,303,310	645,860	657,450	1,011,635	503,175	508,455
24	Non-migrants (16).....	672,050	333,625	338,425	532,380	264,655	267,725
25	Migrants (17).....	631,260	312,230	319,025	479,255	238,520	240,735
26	From same province.....	409,970	202,385	207,585	341,070	168,080	172,990
27	From different province.....	151,680	76,950	74,725	126,150	64,180	61,970
28	From outside Canada.....	69,615	32,895	36,715	12,035	6,260	5,775
	<b>by highest level of schooling</b>						
29	Population 15 years and over..	2,259,315	1,111,310	1,148,005	1,656,145	818,615	837,530
30	Less than Grade 9 (18).....	256,880	126,575	130,305	148,480	81,465	67,025
	Grades 9 - 13						
31	-Without secondary certificate.....	672,255	317,175	355,080	533,540	256,790	276,745
32	-With secondary certificate	264,315	111,555	152,760	206,330	87,835	118,490
33	Trades certificate or diploma	61,025	44,450	16,570	43,555	32,285	11,275
	Other non-university education only (19)						
34	-Without certificate.....	175,480	77,620	97,860	135,375	59,660	75,715
35	-With certificate (20).....	369,645	187,215	182,425	266,250	130,780	135,470
	University (21)						
36	-Without degree.....	245,770	121,540	124,230	178,735	86,645	92,090
37	-With degree.....	213,945	125,170	88,775	143,870	83,150	60,720

See note(s) and footnote(s) on foldout at end of publication.

Tableau 11. (suite)

Certaines caractéristiques de la population non immigrante et de la population immigrante selon la période d'immigration, Colombie-Britannique, recensement de 1986 - données-échantillon (20%)

Immigrant population Population immigrante			Period of immigration - Période d'immigration			Certaines caractéristiques	N°
Total	Males - Sexe masculin	Females - Sexe féminin	Before 1946 - Avant 1946				
			Total	Males - Sexe masculin	Females - Sexe féminin		
<b>selon la citoyenneté</b>							
477,915	238,880	239,035	78,185	35,160	43,025	Citoyenneté canadienne (9).....	1
152,760	68,055	84,710	3,140	1,205	1,940	Citoyenneté autre que canadienne (10).....	2
<b>selon le lieu de naissance</b>							
960	430	525	45	20	25	Née au Canada.....	3
629,715	306,505	323,205	81,280	36,340	44,940	Née à l'extérieur du Canada...	4
56,265	24,825	31,440	13,925	5,415	8,515	États-Unis d'Amérique.....	5
5,260	2,595	2,665	125	60	65	Caribbes et Bermudes.....	6
11,545	5,155	6,395	245	100	145	Amérique du Sud et Amérique centrale.....	7
38,825	19,385	19,440	2,110	1,015	1,095	Allemagne (11).....	8
22,725	12,210	10,520	1,430	630	800	Italie.....	9
14,625	7,595	7,030	4,240	2,020	2,225	Pologne.....	10
164,520	76,370	88,150	38,640	16,520	22,120	Royaume-Uni.....	11
122,505	64,935	57,575	17,300	8,775	8,530	Autres Europes (12).....	12
19,445	10,075	9,370	250	120	135	Afrique et Moyen-Orient (13).....	13
39,780	19,925	19,855	380	195	185	Inde.....	14
115,820	54,670	61,145	2,230	1,325	905	Autres Asies (14).....	15
18,410	8,775	9,635	390	175	210	Autres (15).....	16
<b>selon l'âge à l'immigration</b>							
94,850	46,200	48,645	28,885	12,655	16,225	0 - 4 ans.....	17
175,255	88,335	86,920	36,375	16,970	19,410	5 - 19 ans.....	18
290,285	142,165	148,120	15,890	6,680	9,210	20 - 39 ans.....	19
70,280	30,235	40,045	175	65	110	40 ans et plus.....	20
<b>selon la mobilité</b>							
627,880	305,535	322,450	81,320	36,360	44,960	Population de 5 ans et plus...	21
336,300	162,850	173,455	62,080	28,130	33,955	Personnes n'ayant pas déménagé.....	22
291,675	142,680	148,995	19,240	8,230	11,005	Personnes ayant déménagé.....	23
139,675	68,970	70,700	10,170	4,185	5,990	Non-migrants (16).....	24
152,005	73,710	78,295	9,070	4,045	5,020	Migrants (17).....	25
68,900	34,305	34,595	6,875	3,090	3,785	De la même province.....	26
25,530	12,770	12,760	1,840	820	1,020	D'une province différente	27
57,575	26,635	30,940	355	140	210	De l'extérieur du Canada	28
<b>selon le plus haut niveau de scolarité atteint</b>							
603,165	282,695	310,475	81,325	36,360	44,965	Population de 15 ans et plus..	29
108,395	45,110	63,280	30,180	14,130	16,045	N'ayant pas atteint la 9e année (18).....	30
138,720	60,385	78,335	24,055	9,275	14,780	9e - 13e année -Sans certificat d'études secondaires.....	31
57,990	23,720	34,270	5,300	1,935	3,365	-Avec certificat d'études secondaires.....	32
17,470	12,170	5,295	2,560	1,985	565	Certificat ou diplôme d'une école de métiers.....	33
40,105	17,955	22,145	4,620	1,700	2,920	Autres études non universitaires seulement (19)	34
103,395	56,435	46,955	7,105	3,360	3,750	-Sans certificat.....	34
						-Avec certificat (20).....	35
67,030	34,895	32,135	4,325	1,920	2,405	Études universitaires (21)	36
70,070	42,020	28,050	3,190	2,055	1,130	-Sans grade.....	36
						-Avec grade.....	37

Voir note et renvoi (s) sur l'encart à la fin de la publication.

Table 11. (continued)

**Selected Characteristics of the Non-immigrant Population and of the Immigrant Population by Period of Immigration, for British Columbia, 1986 Census - 20% Sample Data**

No.	Selected characteristics	Period of immigration - Période d'immigration					
		1946 - 1956			1967 - 1977		
		Total	Males - Sexe masculin	Females - Sexe féminin	Total	Males - Sexe masculin	Females - Sexe féminin
	<b>by citizenship</b>						
1	Canadian citizenship (9).....	206,745	105,910	100,830	148,420	75,880	72,540
2	Citizenship other than Canadian (10).....	30,655	13,380	17,275	51,905	23,410	28,490
	<b>by place of birth</b>						
3	Born in Canada.....	210	90	115	445	200	245
4	Born outside Canada.....	237,195	119,200	117,995	199,880	99,090	100,790
5	United States of America....	11,550	5,090	6,460	22,535	11,070	11,465
6	Caribbean and Bermuda.....	1,190	630	550	3,100	1,500	1,595
7	South and Central America...	2,660	1,185	1,470	4,880	2,275	2,605
8	Germany (11).....	28,250	14,560	13,690	5,445	2,510	2,935
9	Italy.....	17,150	9,370	7,785	3,345	1,750	1,600
10	Poland.....	6,840	3,705	3,140	950	520	430
11	United Kingdom.....	74,555	34,325	40,230	38,935	19,760	19,170
12	Other Europe (12).....	69,195	37,620	31,575	27,370	14,220	13,145
13	Africa and Middle East (13)...	2,375	1,385	990	10,045	5,035	5,015
14	India.....	4,320	2,360	1,960	21,850	11,235	10,610
15	Other Asia (14).....	15,885	7,440	8,445	51,090	24,175	26,915
16	Other (15).....	3,220	1,530	1,690	10,340	5,040	5,305
	<b>by age at immigration</b>						
17	0 - 4 years.....	32,450	16,275	16,170	23,865	12,275	11,590
18	5 - 19 years.....	60,485	31,915	28,570	50,505	25,560	24,945
19	20 - 39 years.....	126,120	63,410	62,715	100,785	50,635	50,155
20	40 years and over.....	18,350	7,690	10,655	25,165	10,820	14,345
	<b>by mobility status</b>						
21	Population 5 years and over...	237,290	119,220	118,070	200,260	99,260	100,995
22	Non-movers.....	150,505	74,910	75,595	104,710	51,130	53,580
23	Movers.....	86,790	44,315	42,475	95,550	48,135	47,415
24	Non-migrants (16).....	47,185	23,950	23,240	56,820	28,730	28,090
25	Migrants (17).....	39,605	20,365	19,235	38,730	19,405	19,330
26	From same province.....	27,285	14,140	13,140	25,930	13,010	12,920
27	From different province.....	10,180	5,235	4,945	9,290	4,635	4,650
28	From outside Canada.....	2,135	985	1,150	3,515	1,750	1,765
	<b>by highest level of schooling</b>						
29	Population 15 years and over..	237,400	119,280	118,105	181,405	94,665	96,745
30	Less than Grade 9 (18).....	40,450	17,875	22,570	21,330	7,195	14,135
	Grades 9 - 13						
31	-Without secondary certificate.....	51,640	21,350	30,285	41,265	19,825	21,430
32	-With secondary certificate	21,910	8,450	13,460	20,230	8,930	11,300
33	Trades certificate or diploma	9,230	6,710	2,520	4,190	2,650	1,540
	Other non-university education only (19)						
34	-Without certificate.....	16,585	7,515	9,065	13,025	6,105	6,920
35	-With certificate (20).....	49,285	29,145	20,145	34,340	18,035	16,310
	University (21)						
36	-Without degree.....	23,855	12,750	11,110	27,350	14,485	12,865
37	-With degree.....	24,445	15,490	8,960	29,670	17,435	12,235

See note(s) and footnote(s) on foldout at end of publication.

Tableau 11. (suite)

**Certaines caractéristiques de la population non immigrante et de la population immigrante selon la période d'immigration, Colombie-Britannique, recensement de 1986 - données-échantillon (20%)**

Period of immigration - Période d'immigration						Certaines caractéristiques	N°
1978 - 1982			1983 - 1986 (1)				
Total	Males - Sexe masculin	Females - Sexe féminin	Total	Males - Sexe masculin	Females - Sexe féminin		
						<b>selon la citoyenneté</b>	
44,560	21,925	22,630	...	...	...	Citoyenneté canadienne (9).....	1
32,850	14,515	18,335	34,215	15,545	18,665	Citoyenneté autre que canadienne (10).....	2
						<b>selon le lieu de naissance</b>	
160	80	75	100	30	70	Née au Canada.....	3
77,250	36,360	40,890	34,115	15,510	18,605	Née à l'extérieur du Canada...	4
5,300	2,120	3,175	2,950	1,130	1,820	États-Unis d'Amérique.....	5
650	310	335	195	95	105	Caraïbes et Bermudes.....	6
1,850	730	1,125	1,905	860	1,050	Amérique du Sud et Amérique centrale.....	7
1,940	815	1,125	1,075	485	590	Allemagne (11).....	8
660	395	265	135	65	65	Italie.....	9
1,645	875	765	945	475	475	Pologne.....	10
9,995	4,765	5,240	2,385	995	1,385	Royaume-Uni.....	11
6,435	3,215	3,220	2,205	1,105	1,105	Autres Europes (12).....	12
4,855	2,455	2,405	1,915	1,085	830	Afrique et Moyen-Orient (13)...	13
9,245	4,355	4,885	3,990	1,785	2,205	Inde.....	14
31,525	14,860	16,665	15,095	6,875	8,225	Autres Asies (14).....	15
3,155	1,470	1,685	1,305	565	745	Autres (15).....	16
						<b>selon l'âge à l'immigration</b>	
6,930	3,575	3,360	2,720	1,420	1,300	0 - 4 ans.....	17
20,045	10,005	10,045	7,845	3,890	3,955	5 - 19 ans.....	18
33,210	15,215	17,995	14,280	6,230	8,050	20 - 39 ans.....	19
17,220	7,655	9,570	9,370	4,005	5,365	40 ans et plus.....	20
						<b>selon la mobilité</b>	
76,885	36,130	40,755	32,225	14,560	17,665	Population de 5 ans et plus...	21
18,005	8,240	9,765	1,005	445	560	Personnes n'ayant pas déménagé.....	22
58,885	27,890	30,995	31,215	14,115	17,100	Personnes ayant déménagé....	23
24,145	11,540	12,600	1,350	565	785	Non-migrants (16).....	24
34,740	16,350	18,385	29,870	13,545	16,320	Migrants (17).....	25
8,420	3,870	4,550	390	190	200	De la même province.....	26
3,940	1,950	1,990	285	130	155	D'une province différente	27
22,375	10,525	11,850	29,195	13,230	15,965	De l'extérieur du Canada	28
						<b>selon le plus haut niveau de scolarité atteint</b>	
65,035	30,045	34,990	28,005	12,330	15,670	Population de 15 ans et plus..	29
11,265	4,105	7,155	5,175	1,800	3,375	N'ayant pas atteint la 9e année (18).....	30
15,555	7,070	8,480	6,215	2,855	3,360	9e - 13e année	
7,495	3,145	4,350	3,045	1,255	1,790	-Sans certificat d'études secondaires.....	31
1,090	595	495	390	220	175	-Avec certificat d'études secondaires.....	32
4,050	1,980	2,065	1,830	655	1,170	Certificat ou diplôme d'une école de métiers.....	33
9,410	4,475	4,935	3,240	1,420	1,815	Autres études non universitaires seulement (19)	
7,745	3,980	3,765	3,760	1,765	2,000	-Sans certificat.....	34
8,420	4,680	3,740	4,350	2,355	1,990	-Avec certificat (20).....	35
						<b>Études universitaires (21)</b>	
						-Sans grade.....	36
						-Avec grade.....	37

Voir nota et renvoi (s) sur l'encart à la fin de la publication.

Table 11. (continued)

**Selected Characteristics of the Non-immigrant Population and of the Immigrant Population by Period of Immigration, for British Columbia, 1986 Census - 20% Sample Data**

No.	Selected characteristics	Total population Population totale			Non-immigrant population Population non immigrante		
		Total	Males - Sexe masculin	Females - Sexe féminin	Total	Males - Sexe masculin	Females - Sexe féminin
	<b>by major field of study</b>						
1	Population 15 years and over with postsecondary (22) qualifications.....	766,355	412,185	354,170	538,815	282,670	256,145
2	Educational, recreational and counselling services...	77,740	21,765	55,975	59,730	16,350	43,380
3	Fine and applied arts.....	46,835	15,030	31,805	32,695	9,840	22,855
4	Humanities and related fields	42,725	20,375	22,345	27,855	13,750	14,105
5	Social sciences and related fields.....	52,595	30,025	22,565	37,865	21,765	16,095
6	Commerce, management and business administration....	161,895	57,935	103,960	115,685	40,235	75,445
7	Agricultural and biological sciences/technologies.....	41,375	23,045	18,335	26,865	14,560	12,315
8	Engineering and applied sciences.....	26,830	25,290	1,540	15,290	14,350	935
9	Engineering and applied science technologies and trades.....	196,080	182,930	13,145	138,490	129,210	9,280
10	Health professions, sciences and technologies.....	97,900	19,890	78,010	71,105	13,280	57,825
11	Mathematics and physical sciences.....	20,100	14,585	5,515	11,820	8,570	3,250
12	All other (23).....	2,290	1,305	985	1,415	765	650
	<b>by labour force activity</b>						
13	Population 15 years and over..	2,259,315	1,111,310	1,148,005	1,656,140	818,615	837,530
14	In the labour force.....	1,484,180	847,130	637,055	1,114,525	633,995	480,525
15	Employed.....	1,289,435	737,885	551,550	964,170	548,755	415,415
16	Unemployed.....	194,750	109,245	85,505	150,350	85,240	65,110
17	Not in the labour force.....	775,130	264,180	510,945	541,620	184,615	357,005
18	Participation rate.....	65.7	76.2	55.5	67.3	77.4	57.4
19	15-24 years.....	68.9	71.9	65.8	68.9	72.0	65.8
20	25 years and over.....	64.9	77.3	53.1	66.8	79.1	55.0
21	Married (excludes separated).....	66.9	78.6	55.2	68.0	80.3	55.9
22	Unemployment rate.....	13.1	12.9	13.4	13.5	13.4	13.5
23	15-24 years.....	20.0	21.5	18.3	20.1	21.8	18.3
24	25 years and over.....	11.4	10.9	12.0	11.5	11.2	12.0
	<b>by occupation major groups (24)</b>						
25	All occupations (25).....	1,435,880	822,925	613,055	1,077,045	615,315	461,725
26	Managerial, administrative and related occupations....	143,310	97,445	45,860	105,730	70,815	34,920
27	Professional and related occupations (26).....	227,325	103,560	123,765	166,045	72,745	93,300
28	Clerical and related occupations.....	250,740	47,440	203,300	198,430	36,860	161,565
29	Sales occupations.....	144,400	77,710	66,685	112,580	60,710	51,870
30	Service occupations.....	214,620	94,895	119,725	154,650	67,975	86,680
31	Primary occupations (27).....	86,340	69,365	16,975	67,200	56,745	10,455
32	Processing occupations (28) ..	76,285	66,240	10,045	52,025	46,040	5,990
33	Product fabricating, assembling and repairing occupations.....	81,895	71,565	10,330	55,435	50,985	4,450
34	Construction trades occupations.....	89,015	87,105	1,910	66,770	65,295	1,475
35	Other (29).....	122,055	107,590	14,460	98,175	87,165	11,015

See note(s) and footnote(s) on foldout at end of publication.

Tableau 11. (suite)

Certaines caractéristiques de la population non immigrante et de la population immigrante selon la période d'immigration, Colombie-Britannique, recensement de 1986 - données-échantillon (20%)

Immigrant population Population immigrante			Period of immigration - Période d'immigration			Certaines caractéristiques	N°
			Before 1946 - Avant 1946				
Total	Males - Sexe masculin	Females - Sexe féminin	Total	Males - Sexe masculin	Females - Sexe féminin		
						<b>selon le principal domaine d'études</b>	
						Population de 15 ans et plus ayant terminé des études postsecondaires (22).....	
227,540	129,510	98,030	15,325	8,390	6,935	Enseignement, loisirs et orientation.....	1
18,010	5,420	12,595	1,745	430	1,310	Beaux-arts et arts appliqués	2
14,135	5,190	8,950	950	240	710	Lettres, sciences humaines et disciplines connexes....	3
14,870	6,630	8,245	1,010	520	485	Sciences sociales et disciplines connexes.....	4
14,730	8,260	6,465	745	415	330	Commerce, gestion et administration des affaires	5
46,205	17,695	28,510	3,505	1,315	2,190	Sciences et techniques agricoles et biologiques...	6
14,515	8,485	6,025	725	460	265	Génie et sciences appliquées	7
11,535	10,940	600	540	535	5	Techniques et métiers du génie et des sciences appliquées.....	8
57,585	53,720	3,865	3,810	3,695	110	Professions, sciences et technologies de la santé...	9
26,795	6,610	20,185	1,955	505	1,450	Méthématiques et sciences physiques.....	10
8,280	6,015	2,265	275	200	80	Autres disciplines (23).....	11
875	540	335	65	65	5		12
						<b>selon l'activité</b>	
						Population de 15 ans et plus... font partie de la population active.....	
603,170	292,695	310,470	81,325	36,360	44,965	Occupé(e)s.....	13
369,655	213,130	156,525	11,225	6,985	4,245	En chômage.....	14
325,260	189,125	136,135	10,135	6,325	3,810	Inactifs (ves).....	15
44,400	24,005	20,395	1,090	655	435	Taux d'activité.....	16
233,510	79,565	153,950	70,095	29,380	40,720	15-24 ans.....	17
61.3	72.8	50.4	13.8	19.2	9.4	25 ans et plus.....	18
68.6	71.2	65.9	...	...	...	Marié(e)s (ne comprend pas les séparé(e)s).....	19
60.4	73.0	48.7	13.8	19.2	9.4	Taux de chômage.....	20
64.4	74.8	53.4	17.7	21.2	12.7	15-24 ans.....	21
12.0	11.3	13.0	9.7	9.4	10.2	25 ans et plus.....	22
19.1	19.8	18.3	...	...	...		23
11.1	10.2	12.2	9.7	9.4	10.2		24
						<b>selon les grands groupes de professions (24)</b>	
						Toutes les professions (25).....	
358,935	207,605	151,330	10,970	6,855	4,115	Directeurs, gérants, administrateurs et personnel assimilé.....	25
37,575	26,640	10,940	1,505	1,150	355	Professionnels et personnel assimilé (26).....	26
61,285	30,825	30,460	1,590	840	750	Employés de bureau et travailleurs assimilés.....	27
52,315	10,575	41,735	1,600	360	1,235	Travailleurs spécialisés dans la vente.....	28
31,815	17,000	14,810	1,260	680	575	Travailleurs spécialisés dans les services.....	29
59,970	26,925	33,045	1,345	530	815	Travailleurs du secteur primaire (27).....	30
19,145	12,625	6,520	1,105	915	190	Travailleurs des industries de transformation (28).....	31
24,255	20,200	4,050	465	370	95	Travailleurs spécialisés dans la fabrication, le montage et la réparation de produits.....	32
26,460	20,575	5,880	570	515	55	Travailleurs du bâtiment.....	33
22,245	21,810	435	565	570	-	Autres (29).....	34
23,880	20,430	3,445	965	915	50		35

Voir note et renvoi(s) sur l'encart à la fin de la publication.

Table 11. (continued)

**Selected Characteristics of the Non-immigrant Population and of the Immigrant Population by Period of Immigration, for British Columbia, 1986 Census - 20% Sample Data**

No.	Selected characteristics	Period of immigration - Période d'immigration					
		1946 - 1956			1967 - 1977		
		Total	Males Sexe masculin	Females - Sexe féminin	Total	Males Sexe masculin	Females - Sexe féminin
	<b>by major field of study</b>						
	Population 15 years and over with postsecondary (22) qualifications.....	97,220	58,865	38,360	82,390	45,655	36,735
1	Educational, recreational and counselling services...	7,390	2,440	4,950	6,595	1,985	4,615
2	Fine and applied arts.....	6,410	2,805	3,600	4,895	1,675	3,220
3	Humanities and related fields	5,650	2,570	3,080	5,605	2,485	3,125
4	Social sciences and related fields.....	5,530	3,275	2,250	5,890	3,275	2,620
5	Commerce, management and business administration....	18,250	7,315	10,935	17,380	6,575	10,795
6	Agricultural and biological sciences/technologies.....	6,590	4,080	2,505	5,065	2,850	2,215
7	Engineering and applied sciences.....	4,110	4,005	105	4,480	4,225	255
8	Engineering and applied science technologies and trades.....	28,830	27,350	1,480	18,820	17,265	1,550
9	Health professions, sciences and technologies.....	11,175	2,485	8,695	9,750	2,615	7,130
10	Mathematics and physical sciences.....	2,990	2,360	630	3,595	2,505	1,090
11	All other (23).....	290	165	130	320	200	120
	<b>by labour force activity</b>						
12	Population 15 years and over..	237,400	118,290	118,110	191,405	94,665	96,745
13	In the labour force.....	153,335	93,340	59,990	144,390	80,750	63,640
14	Employed.....	137,850	83,875	53,980	127,240	72,030	55,210
15	Unemployed.....	15,480	9,465	6,015	17,150	8,720	8,430
16	Not in the labour force.....	84,070	25,950	58,120	47,015	13,915	33,100
17	Participation rate.....	64.6	78.2	50.8	75.4	85.3	65.8
18	15-24 years.....	88.4	91.3	85.3	68.4	70.1	66.6
19	25 years and over.....	64.0	77.9	49.9	77.1	89.1	65.6
20	Married (excludes separated).....	65.4	79.0	50.3	78.6	89.7	67.5
21	Unemployment rate.....	10.1	10.1	10.0	11.9	10.8	13.2
22	15-24 years.....	17.4	17.6	17.3	18.2	20.0	16.2
23	25 years and over.....	9.8	9.9	9.7	10.6	9.0	12.6
	<b>by occupation major groups (24)</b>						
24	All occupations (25).....	149,820	91,370	58,450	140,295	78,685	61,600
25	Managerial, administrative and related occupations....	18,510	13,490	5,015	13,360	9,115	4,245
26	Professional and related occupations (26).....	25,850	13,200	12,650	25,800	12,945	12,855
27	Clerical and related occupations.....	21,300	3,920	17,380	22,340	4,600	17,740
28	Sales occupations.....	13,575	7,095	6,485	12,375	6,655	5,720
29	Service occupations.....	19,350	8,730	10,625	24,150	10,725	13,420
30	Primary occupations (27)....	7,265	5,610	1,655	5,890	3,650	2,235
31	Processing occupations (28) ..	10,360	9,015	1,345	9,905	8,185	1,725
32	Product fabricating, assembling and repairing occupations.....	10,665	8,895	1,770	10,360	8,190	2,170
33	Construction trades occupations.....	12,320	12,155	170	7,245	7,050	195
34	Other (29).....	10,625	9,265	1,360	8,875	7,590	1,285
35							

See note(s) and footnote(s) on foldout at end of publication.



Tableau 11. (suite)

Certaines caractéristiques de la population non immigrante et de la population immigrante selon la période d'immigration, Colombie-Britannique, recensement de 1986 - données-échantillon (20%)

Period of immigration - Période d'immigration						Certaines caractéristiques	N°
1978 - 1982			1983 - 1986 (1)				
Total	Males - Sexe masculin	Females - Sexe féminin	Total	Males - Sexe masculin	Females - Sexe féminin		
						<b>selon le principal domaine d'études</b>	
22,910	11,840	11,075	9,680	4,770	4,920	Population de 15 ans et plus ayant terminé des études postsecondaires (22).....	1
1,525	360	1,165	760	210	550	Enseignement, loisirs et orientation.....	2
1,350	350	1,005	530	120	410	Beaux-arts et arts appliqués	3
1,670	625	1,050	935	425	515	Lettres, sciences humaines et disciplines connexes....	4
1,710	830	875	855	470	390	Sciences sociales et disciplines connexes.....	5
5,045	1,785	3,265	2,030	705	1,320	Commerce, gestion et administration des affaires	6
1,485	780	700	650	310	340	Sciences et techniques agricoles et biologiques...	7
1,725	1,565	160	680	605	75	Génie et sciences appliquées	8
4,625	4,140	490	1,495	1,270	230	Techniques et métiers du génie et des sciences appliquées.....	9
2,665	665	2,000	1,245	340	905	Professions, sciences et technologies de la santé...	10
980	650	330	445	300	145	Mathématiques et sciences physiques.....	11
130	85	45	65	25	40	Autres disciplines (23).....	12
						<b>selon l'activité</b>	
65,030	30,040	34,990	28,005	12,335	15,670	Population de 15 ans et plus..	13
45,365	23,985	21,380	15,345	8,070	7,275	Faisant partie de la population active.....	14
38,125	20,450	17,670	11,905	6,440	5,470	Occupé(e)s.....	15
7,240	3,535	3,710	3,440	1,630	1,805	En chômage.....	16
19,670	6,055	13,615	12,665	4,265	8,395	Inactifs (ves).....	17
69.8	79.8	61.1	54.8	65.4	46.4	Taux d'activité.....	18
67.7	71.2	64.3	55.8	59.4	52.8	15-24 ans.....	19
70.3	82.3	60.3	54.4	67.8	43.9	25 ans et plus.....	20
72.0	82.8	62.8	56.6	68.8	46.9	Marié(e)s (ne comprend pas les séparé(e)s).....	21
16.0	14.7	17.4	22.4	20.2	24.8	Taux de chômage.....	22
19.5	19.7	19.3	24.9	22.0	27.9	15-24 ans.....	23
15.1	13.5	16.8	21.3	19.6	23.4	25 ans et plus.....	24
						<b>selon les grands groupes de professions (24)</b>	
43,610	23,115	20,495	14,240	7,555	6,675	Toutes les professions (25)....	25
3,095	2,060	1,030	1,100	815	290	Directeurs, gérants, administrateurs et personnel assimilé.....	26
6,270	2,955	3,315	1,770	880	885	Professionnels et personnel assimilé (26).....	27
5,460	1,305	4,155	1,615	385	1,230	Employés de bureau et travailleurs assimilés.....	28
3,330	1,905	1,420	1,275	670	610	Travailleurs spécialisés dans la vente.....	29
11,050	5,125	5,925	4,075	1,820	2,255	Travailleurs spécialisés dans les services.....	30
3,470	1,680	1,790	1,415	770	650	Travailleurs du secteur primaire (27).....	31
2,775	2,065	710	750	565	185	Travailleurs des industries de transformation (28).....	32
3,855	2,390	1,465	1,010	580	425	Travailleurs spécialisés dans la fabrication, le montage et la réparation de produits.....	33
1,640	1,575	65	475	465	5	Travailleurs du bâtiment....	34
2,675	2,060	615	740	600	140	Autres (29).....	35

Voir note et renvoi(s) sur l'encart à la fin de la publication.

Table 11. (concluded)

**Selected Characteristics of the Non-immigrant Population and of the Immigrant Population by Period of Immigration, for British Columbia, 1986 Census - 20% Sample Data**

No.	Selected characteristics	Total population Population totale			Non-immigrant population Population non immigrante		
		Total	Males - Sexe masculin	Females - Sexe féminin	Total	Males - Sexe masculin	Females - Sexe féminin
	<b>by class of worker</b>						
1	All classes of worker (25).....	1,435,980	822,825	613,060	1,077,045	615,320	461,725
2	Paid workers.....	1,331,420	750,300	581,115	1,003,835	564,065	439,770
3	Employees.....	1,274,825	705,595	569,230	966,780	534,710	432,070
4	Self-employed (incorporated).....	56,595	44,710	11,885	37,055	29,355	7,700
5	Self-employed (unincorporated).....	98,260	70,925	27,340	68,750	49,960	18,795
6	Unpaid family workers.....	6,295	1,695	4,600	4,455	1,295	3,160
	<b>Total income (30)</b>						
	<b>by 1985 income group</b>						
	<b>Population 15 years and over with income.....</b>	<b>1,981,495</b>	<b>1,036,615</b>	<b>944,880</b>	<b>1,450,795</b>	<b>760,880</b>	<b>689,910</b>
8	Under \$1,000 (31).....	101,245	37,185	64,060	79,175	29,535	49,640
9	\$ 1,000 - \$ 2,999.....	135,535	49,510	86,020	105,060	38,980	66,080
10	3,000 - 4,999.....	140,850	53,060	87,790	106,430	41,305	65,120
11	5,000 - 6,999.....	152,755	57,090	95,655	109,465	40,955	68,510
12	7,000 - 9,999.....	242,410	90,760	151,650	163,025	61,820	101,210
13	10,000 - 14,999.....	271,035	122,155	148,885	193,380	86,175	107,210
14	15,000 - 19,999.....	202,445	96,110	106,330	147,680	68,965	78,715
15	20,000 - 24,999.....	181,635	94,585	87,055	134,030	69,010	65,020
16	25,000 - 29,999.....	143,280	93,020	50,260	107,570	69,320	38,245
17	30,000 - 34,999.....	130,975	100,000	30,980	97,835	74,445	23,395
18	35,000 and over.....	279,325	243,145	36,180	207,145	180,375	26,770
19	Average income.....	\$ 18,571	\$ 23,908	\$ 12,716	\$ 18,573	\$ 23,849	\$ 12,755
20	Median income.....	\$ 13,776	\$ 20,513	\$ 9,677	\$ 13,983	\$ 20,735	\$ 9,796
21	Standard error of average income.....	31	51	26	33	54	30
	<b>Employment income (32)</b>						
	<b>by work activity in 1985</b>						
22	Worked full year, full time (33)	660,740	430,030	230,710	487,925	315,720	172,200
23	Average employment income.....	\$ 28,461	\$ 32,592	\$ 20,762	\$ 28,535	\$ 32,638	\$ 21,012
24	Standard error of average employment income.....	56	79	46	56	78	50
25	Worked part year or part time (34).....	777,825	383,685	394,145	594,050	294,345	299,700
26	Average employment income.....	\$ 11,722	\$ 15,231	\$ 8,306	\$ 11,467	\$ 14,874	\$ 8,120
27	Standard error of average employment income.....	33	58	27	37	65	31
	<b>Women by census family status and presence of children</b>						
28	Women 15 years and over in private households.....	1,140,330	...	1,140,340	831,475	...	831,475
29	Women in census families....	897,760	...	897,765	659,480	...	659,480
30	With no children at home (35).....	433,945	...	433,950	331,255	...	331,255
31	With children at home (36)	463,815	...	463,815	328,225	...	328,225
32	1 child.....	177,075	...	177,075	128,190	...	128,190
33	2 children.....	195,265	...	195,265	139,765	...	139,770
34	3 children.....	69,605	...	69,605	47,005	...	47,005
35	4 or more children.....	21,875	...	21,870	13,265	...	13,265
36	Women not in census families	242,570	...	242,575	171,995	...	171,995

See note(s) and footnote(s) on foldout at end of publication.

Tableau 11. (fin)

Certaines caractéristiques de la population non immigrante et de la population immigrante selon la période d'immigration, Colombie-Britannique, recensement de 1986 - données-échantillon (20%)

Immigrant population Population immigrante			Period of immigration - Période d'immigration			Certaines caractéristiques	No
Total	Males - Sexe masculin	Females - Sexe féminin	Before 1946 - Avant 1946				
			Total	Males - Sexe masculin	Females - Sexe féminin		
						selon la catégorie de travailleurs	
358,935	207,605	151,330	10,970	6,860	4,110	Toutes les catégories de travailleurs (25).....	1
327,585	186,240	141,345	9,125	5,435	3,690	Travailleurs rémunérés.....	2
308,040	170,885	137,160	8,405	4,815	3,590	Employé(e)s.....	3
19,545	15,355	4,185	715	615	100	Travailleurs autonomes (constitué en société)...	4
29,510	20,960	8,550	1,765	1,410	355	Travailleurs autonomes (non constitué en société).....	5
1,845	400	1,445	85	15	70	Travailleurs familiaux non rémunérés.....	6
						Revenu total (30)	
						selon la tranche de revenu en 1985	
530,705	275,735	254,975	79,470	36,235	43,230	Population de 15 ans et plus ayant un revenu.....	7
22,070	7,650	14,420	830	145	680	Moins de \$1,000 (31).....	8
30,470	10,530	19,945	1,350	240	1,110	\$ 1,000 - \$ 2,999.....	9
34,425	11,755	22,665	3,860	545	3,310	3,000 - 4,999.....	10
43,285	15,140	27,150	8,885	3,430	5,450	5,000 - 6,999.....	11
79,390	28,945	50,445	27,010	10,060	16,955	7,000 - 9,999.....	12
77,655	35,980	41,675	15,315	7,645	7,670	10,000 - 14,999.....	13
54,765	27,145	27,620	7,190	4,010	3,180	15,000 - 19,999.....	14
47,605	25,570	22,035	4,595	2,720	1,870	20,000 - 24,999.....	15
35,715	23,700	12,020	2,840	1,850	995	25,000 - 29,999.....	16
33,145	25,555	7,590	2,130	1,480	650	30,000 - 34,999.....	17
72,185	62,775	9,410	5,465	4,110	1,355	35,000 et plus.....	18
\$ 18,565	\$ 24,072	\$ 12,510	\$ 14,799	\$ 18,575	\$ 11,634	Revenu moyen.....	19
\$ 13,231	\$ 19,937	\$ 9,400	\$ 9,602	\$ 11,959	\$ 8,444	Revenu médian.....	20
70	122	51	136	242	140	Erreur type du revenu moyen.	21
						Revenu d'emploi (32)	
						selon le travail en 1985	
172,815	114,320	58,505	5,280	3,705	1,575	Travaillé toute l'année à plein temps (33).....	22
\$ 28,254	\$ 32,465	\$ 20,025	\$ 31,075	\$ 35,610	\$ 20,412	Revenu moyen d'emploi.....	23
145	208	101	901	1,228	605	Erreur type du revenu moyen d'emploi.....	24
183,775	89,335	94,440	6,640	3,595	3,040	Travaillé une partie de l'année ou à temps partiel (34)	25
\$ 12,547	\$ 16,408	\$ 8,896	\$ 13,524	\$ 16,932	\$ 9,495	Revenu moyen d'emploi.....	26
72	129	51	429	713	356	Erreur type du revenu moyen d'emploi.....	27
						Femmes selon la situation des particuliers dans la famille et la présence d'enfants	
308,860	...	308,855	44,695	...	44,690	Femmes de 15 ans et plus dans les ménages privés.....	28
238,280	...	238,280	20,920	...	20,915	Femmes dans les familles de recensement.....	29
102,695	...	102,695	16,670	...	16,665	Sans enfants à la maison (35)	30
135,590	...	135,585	4,250	...	4,250	Avec enfants à la maison (36)	31
48,885	...	48,885	3,400	...	3,400	1 enfant.....	32
55,500	...	55,500	645	...	650	2 enfants.....	33
22,600	...	22,595	155	...	155	3 enfants.....	34
8,605	...	8,610	45	...	45	4 enfants ou plus.....	35
70,580	...	70,575	23,775	...	23,775	Femmes hors familles de recensement.....	36

Voir note et renvoi(s) sur l'encart à la fin de la publication.

Table 11. (concluded)

**Selected Characteristics of the Non-immigrant Population and of the Immigrant Population by Period of Immigration, for British Columbia, 1986 Census - 20% Sample Data**

No.	Selected characteristics	Period of immigration - Période d'immigration					
		1946 - 1966			1967 - 1977		
		Total	Males - Sexe masculin	Females - Sexe féminin	Total	Males - Sexe masculin	Females - Sexe féminin
	<b>by class of worker</b>						
1	All classes of worker (25).....	149,825	81,370	58,450	140,295	78,700	61,600
2	Paid workers.....	134,345	80,575	53,765	129,960	71,945	58,010
3	Employees.....	124,460	72,720	51,740	123,000	66,580	56,415
4	Self-employed (incorporated).....	9,875	7,855	2,025	6,960	5,365	1,595
5	Self-employed (unincorporated).....	14,635	10,685	3,950	9,705	6,570	3,135
6	Unpaid family workers.....	850	115	740	635	180	450
	<b>Total income (30)</b>						
	<b>by 1985 income group</b>						
7	Population 15 years and over with income.....	216,200	117,280	98,905	165,785	87,315	78,475
8	Under \$1,000 (31).....	6,965	1,935	5,025	8,735	3,280	5,455
9	\$ 1,000 - \$ 2,999.....	9,865	2,435	7,430	11,875	4,985	6,890
10	3,000 - 4,999.....	12,510	3,915	8,595	11,205	4,495	6,710
11	5,000 - 6,999.....	15,905	5,355	10,550	11,645	4,680	6,970
12	7,000 - 9,999.....	25,960	9,385	16,575	17,555	5,865	11,690
13	10,000 - 14,999.....	29,125	13,195	15,930	21,245	8,980	12,265
14	15,000 - 19,999.....	22,520	11,175	11,345	17,795	7,915	9,880
15	20,000 - 24,999.....	21,240	11,505	9,735	16,860	8,430	8,425
16	25,000 - 29,999.....	17,130	11,510	5,620	12,690	8,275	4,415
17	30,000 - 34,999.....	16,175	12,545	3,630	12,400	9,655	2,745
18	35,000 and over.....	38,795	34,340	4,460	23,790	20,755	3,030
19	Average income.....	\$ 21,148	\$ 27,559	\$ 13,544	\$ 19,138	\$ 24,436	\$ 13,242
20	Median income.....	\$ 16,512	\$ 24,888	\$ 10,306	\$ 15,156	\$ 21,894	\$ 10,476
21	Standard error of average income.....	90	140	81	101	164	92
	<b>Employment income (32)</b>						
	<b>by work activity in 1985</b>						
22	Worked full year, full time (33)	80,500	55,740	24,760	66,535	42,325	24,205
23	Average employment income.....	\$ 30,244	\$ 34,240	\$ 21,247	\$ 27,748	\$ 32,017	\$ 20,283
24	Standard error of average employment income.....	152	200	146	176	248	173
25	Worked part year or part time (34).....	70,910	35,420	35,495	72,370	34,755	37,620
26	Average employment income.....	\$ 14,892	\$ 19,779	\$ 10,015	\$ 12,055	\$ 15,492	\$ 8,880
27	Standard error of average employment income.....	128	220	110	112	204	94
	<b>Women by census family status and presence of children</b>						
28	Women 15 years and over in private households.....	117,560	...	117,555	96,245	...	96,245
29	Women in census families....	94,730	...	94,730	81,670	...	81,665
30	With no children at home (35).....	40,110	...	40,110	28,385	...	28,385
31	With children at home (36)	54,615	...	54,615	53,285	...	53,285
32	1 child.....	21,735	...	21,730	14,625	...	14,630
33	2 children.....	21,665	...	21,665	24,200	...	24,195
34	3 children.....	8,200	...	8,200	10,640	...	10,640
35	4 or more children.....	3,015	...	3,020	3,815	...	3,820
36	Women not in census families	22,830	...	22,825	14,575	...	14,580

See note(s) and footnote(s) on foldout at end of publication.

Tableau 11. (fin)

**Certaines caractéristiques de la population non immigrante et de la population immigrante selon la période d'immigration, Colombie-Britannique, recensement de 1986 - données-échantillon (20%)**

Period of immigration - Période d'immigration						Certaines caractéristiques	N°
1978 - 1982			1983 - 1986 (1)				
Total	Males - Sexe masculin	Females - Sexe féminin	Total	Males - Sexe masculin	Females - Sexe féminin		
						selon la catégorie de travailleurs	
						Toutes les catégories de travailleurs (25).....	1
43,615	23,115	20,485	14,240	7,555	6,675	Travailleurs rémunérés.....	2
40,870	21,340	19,530	13,290	6,950	6,340	Employé(e)s.....	3
39,465	20,285	19,180	12,710	6,475	6,230	Travailleurs autonomes (constitué en société)....	4
1,405	1,050	350	585	470	110	Travailleurs autonomes (non constitué en société).....	5
2,540	1,715	820	870	590	285	Travailleurs familiaux non rémunérés.....	6
200	60	140	70	25	45		
						Revenu total (30)	
						selon la tranche de revenu en 1985	
						Population de 15 ans et plus ayant un revenu.....	7
52,565	26,485	26,070	16,680	8,395	8,295	Moins de \$1,000 (31).....	8
3,670	1,550	2,115	1,875	735	1,140	\$ 1,000 - \$ 2,999.....	9
4,840	1,755	3,080	2,540	1,115	1,425	3,000 - 4,999.....	10
4,635	1,830	2,805	2,205	965	1,250	5,000 - 6,999.....	11
4,755	1,705	3,050	2,095	965	1,130	7,000 - 9,999.....	12
6,535	2,500	4,035	2,335	1,135	1,190	10,000 - 14,999.....	13
9,560	4,730	4,830	2,410	1,435	975	15,000 - 19,999.....	14
6,065	3,375	2,685	1,190	670	525	20,000 - 24,999.....	15
4,210	2,530	1,680	700	385	315	25,000 - 29,999.....	16
2,655	1,810	845	395	260	140	30,000 - 34,999.....	17
2,155	1,680	480	280	195	85	35,000 et plus.....	18
3,470	3,020	455	665	540	120	Revenu moyen.....	19
\$ 14,474	\$ 18,539	\$ 10,344	\$ 10,240	\$ 12,754	\$ 7,694	Revenu médian.....	20
\$ 10,787	\$ 13,968	\$ 8,394	\$ 6,664	\$ 8,014	\$ 5,696		
451	884	119	260	472	195	Erreur type du revenu moyen.	21
						Revenu d'emploi (32)	
						selon le travail en 1985	
						Travaillé toute l'année à plein temps (33).....	22
\$ 17,520	\$ 10,770	\$ 6,750	\$ 2,985	\$ 1,780	\$ 1,210	Revenu moyen d'emploi.....	23
\$ 21,764	\$ 25,463	\$ 15,866	\$ 18,956	\$ 23,329	\$ 12,504	Erreur type du revenu moyen d'emploi.....	24
995	1,609	226	994	1,601	493		
						Travaillé une partie de l'année ou à temps partiel (34)	25
\$ 25,170	\$ 11,475	\$ 13,695	\$ 8,690	\$ 4,095	\$ 4,595	Revenu moyen d'emploi.....	26
\$ 9,160	\$ 11,633	\$ 7,088	\$ 6,575	\$ 7,929	\$ 5,370	Erreur type du revenu moyen d'emploi.....	27
141	266	122	215	380	217		
						femmes selon la situation des particuliers dans la famille et la présence d'enfants	
						Femmes de 15 ans et plus dans les ménages privés.....	28
34,780	...	34,780	15,575	...	15,575	Femmes dans les familles de recensement.....	29
28,980	...	28,980	11,990	...	11,990		
11,415	...	11,415	6,110	...	6,110	Sans enfants à la maison (35)	30
17,560	...	17,565	5,875	...	5,875	Avec enfants à la maison (36)	31
6,405	...	6,405	2,720	...	2,720	1 enfant.....	32
7,055	...	7,055	1,930	...	1,935	2 enfants.....	33
2,795	...	2,795	810	...	805	3 enfants.....	34
1,305	...	1,305	420	...	420	4 enfants ou plus.....	35
5,810	...	5,810	3,585	...	3,585	Femmes hors familles de recensement.....	36

Voir nota et renvoi(s) sur l'encart à la fin de la publication.



Table 12. Selected Characteristics of the Non-immigrant Population and the Immigrant Population by Period of Immigration, for Yukon, 1986 Census

Tableau 12. Certaines caractéristiques de la population non immigrante et de la population immigrante selon la période d'immigration, Yukon, recensement de 1986

Table 12.

**Selected Characteristics of the Non-immigrant Population and of the Immigrant Population by Period of Immigration, for Yukon, 1986 Census - 20% Sample Data**

No.	Selected characteristics	Total population - Population totale			Non-immigrant population - Population non immigrante		
		Total	Males - Sexe masculin	Females - Sexe féminin	Total	Males - Sexe masculin	Females - Sexe féminin
1	Total population (non-institutional) (2).....	23,360	12,235	11,125	20,680	10,810	9,875
	by age						
2	0 - 4 years.....	2,280	1,185	1,095	2,270	1,185	1,085
3	5 - 9 years.....	1,895	990	910	1,860	975	885
4	10 - 14 years.....	1,685	885	805	1,610	840	775
5	15 - 19 years.....	1,840	935	905	1,725	890	840
6	20 - 24 years.....	2,070	1,030	1,040	1,930	960	970
7	25 - 34 years.....	5,235	2,585	2,655	4,705	2,305	2,405
8	35 - 44 years.....	4,010	2,180	1,835	3,240	1,795	1,445
9	45 - 54 years.....	2,145	1,200	945	1,645	885	755
10	55 - 64 years.....	1,365	805	560	1,060	630	425
11	65 - 74 years.....	605	325	280	485	265	220
12	75 years and over.....	225	120	100	155	85	75
	by marital status						
13	Single (never married), total.	11,085	6,145	4,940	10,480	5,790	4,685
14	Single (never married), 15 years and over.....	5,215	3,085	2,130	4,740	2,795	1,945
15	Married (includes separated).....	11,000	5,520	5,480	9,200	4,570	4,625
16	Widowed.....	460	135	325	345	110	235
17	Divorced.....	815	435	380	665	340	325
	by mother tongue						
18	Single responses.....	22,820	12,010	10,905	20,360	10,650	9,710
19	English.....	20,605	10,720	9,890	18,890	9,845	9,045
20	French.....	600	335	265	560	305	245
21	Non-official languages.....	1,710	955	755	910	495	420
22	German.....	375	240	135	130	90	40
23	Dutch.....	110	65	40	5	5	5
24	Chinese.....	80	40	40	15	5	10
25	Danish.....	55	15	35	-	-	5
26	Other languages.....	1,100	595	510	755	400	355
27	Multiple responses.....	445	225	220	325	160	165
	by home language						
28	Single responses.....	22,820	11,975	10,845	20,295	10,610	9,680
29	English.....	22,315	11,740	10,575	19,950	10,450	9,495
30	French.....	195	95	110	185	85	105
31	Non-official languages.....	310	145	165	155	75	80
32	Chinese.....	75	45	30	10	10	-
33	German.....	30	25	10	-	5	-
34	Persian (farsi).....	10	-	5	-	-	-
35	Serbian.....	10	-	10	-	-	-
36	Other languages.....	185	80	100	145	70	80
37	Multiple responses.....	540	255	280	390	195	190
	by official language						
38	English only.....	21,310	11,225	10,080	18,950	9,990	8,960
39	French only.....	5	-	5	10	-	5
40	Both English and French.....	2,005	980	1,020	1,700	805	895
41	Neither English nor French.....	40	20	20	20	20	10
	by ethnic origin						
42	Single origins.....	12,855	6,965	5,890	10,950	5,900	5,055
43	British (3).....	5,370	2,935	2,435	4,630	2,560	2,070
44	French (4).....	770	460	315	735	435	300
45	German.....	880	530	350	625	380	245
46	Scandinavian (7).....	440	270	175	285	170	115
47	Dutch (Netherlands).....	355	200	150	210	115	95
48	Chinese.....	105	60	45	20	10	10
49	Hungarian (Magyar).....	100	65	30	50	30	20
50	Other single origins.....	4,835	2,445	2,390	4,405	2,205	2,200
51	Multiple origins (8).....	10,505	5,265	5,235	9,730	4,910	4,820

See note(s) and footnote(s) on foldout at end of publication.



Tableau 12.

Certaines caractéristiques de la population non immigrante et de la population immigrante selon la période d'immigration, Yukon, recensement de 1986 - données-échantillon (20%)

Immigrant population - Population immigrante			Period of immigration - Période d'immigration			Certaines caractéristiques	N°
Total	Males - Sexe masculin	Females - Sexe féminin	Before 1946 - Avant 1946				
			Total	Males - Sexe masculin	Females - Sexe féminin		
2,675	1,420	1,250	210	110	100	Population totale (sauf les pensionnaires d'institution) (2)	1
						<b>selon l'âge</b>	
10	-	10	...	...	...	0 - 4 ans.....	2
40	15	25	...	...	...	5 - 9 ans.....	3
75	40	35	...	...	...	10 - 14 ans.....	4
115	45	65	...	...	...	15 - 19 ans.....	5
140	70	65	...	...	...	20 - 24 ans.....	6
530	280	250	...	...	...	25 - 34 ans.....	7
770	385	385	5	5	-	35 - 44 ans.....	8
500	310	190	35	15	20	45 - 54 ans.....	9
310	175	135	75	45	25	55 - 64 ans.....	10
120	60	55	40	15	25	65 - 74 ans.....	11
70	40	30	50	25	25	75 ans et plus.....	12
						<b>selon l'état matrimonial</b>	
605	350	255	30	15	5	Célibataires (jamais marié(e)s), total.....	13
475	295	180	30	20	5	Célibataires (jamais marié(e)s), 15 ans et plus.....	14
1,805	955	855	125	75	50	Marié(e)s (comprend les séparé(e)s).....	15
115	25	90	40	10	30	Veufs (ves).....	16
150	100	55	15	5	10	Divorcé(e)s.....	17
						<b>selon la langue maternelle</b>	
2,555	1,360	1,200	205	105	100	Réponses uniques.....	18
1,715	870	840	160	75	85	Anglais.....	19
40	25	15	-	-	-	Français.....	20
800	460	345	40	30	15	Langues non officielles.....	21
240	150	90	20	10	5	Allemand.....	22
100	60	40	-	-	-	Néerlandais.....	23
65	35	30	-	-	-	Chinois.....	24
50	15	35	5	-	5	Danois.....	25
345	200	155	20	15	5	Autres langues.....	26
120	65	55	-	-	-	Réponses multiples.....	27
						<b>selon la langue parlée à la maison</b>	
2,525	1,365	1,160	200	105	95	Réponses uniques.....	28
2,365	1,285	1,080	195	105	95	Anglais.....	29
15	10	5	-	-	-	Français.....	30
150	65	80	-	-	-	Langues non officielles.....	31
65	35	30	-	-	-	Chinois.....	32
30	20	5	-	-	-	Allemand.....	33
10	-	5	-	-	-	Persan (farsi).....	34
10	-	10	-	-	-	Serbe.....	35
40	10	25	5	-	-	Autres langues.....	36
150	65	90	10	-	10	Réponses multiples.....	37
						<b>selon la langue officielle</b>	
2,355	1,235	1,120	195	100	95	Anglais seulement.....	38
-	-	-	-	-	-	Français seulement.....	39
300	180	120	10	5	5	Anglais et français.....	40
15	5	15	-	-	-	Ni l'anglais ni le français....	41
						<b>selon l'origine ethnique</b>	
1,900	1,065	835	155	80	75	Origines uniques.....	42
740	370	370	90	40	50	Britannique (3).....	43
40	30	10	-	-	-	Français (4).....	44
255	160	100	25	10	15	Allemand.....	45
160	100	65	25	25	5	Scandinave (7).....	46
140	85	55	-	-	-	Hollandais (Néerlandais)....	47
85	50	35	-	-	-	Chinois.....	48
50	35	15	-	-	-	Hongrois (Magyar).....	49
430	245	190	15	10	10	Autres origines uniques.....	50
770	355	415	50	25	25	Origines multiples (8).....	51

Voir nota et renvoi(s) sur l'encart à la fin de la publication.

Table 12.

**Selected Characteristics of the Non-immigrant Population and of the Immigrant Population by Period of Immigration, for Yukon, 1986 Census - 20% Sample Data**

No.	Selected characteristics	Period of immigration - Période d'immigration					
		1946 - 1966			1967 - 1977		
		Total	Males - Sexe masculin	Females - Sexe féminin	Total	Males - Sexe masculin	Females - Sexe féminin
1	Total population (non-institutional) (2).....	1,100	665	430	920	455	465
	by age						
2	0 - 4 years.....	...	...	...	...	...	...
3	5 - 9 years.....	...	...	...	...	...	...
4	10 - 14 years.....	...	...	...	35	15	20
5	15 - 19 years.....	...	...	...	65	30	35
6	20 - 24 years.....	15	10	5	85	50	30
7	25 - 34 years.....	235	135	95	180	85	90
8	35 - 44 years.....	270	165	100	405	170	230
9	45 - 54 years.....	320	200	120	120	85	40
10	55 - 64 years.....	205	120	85	20	10	10
11	65 - 74 years.....	50	30	20	10	10	5
12	75 years and over.....	15	10	-	-	-	-
	by marital status						
13	Single (never married), total.	140	105	35	255	145	110
14	Single (never married), 15 years and over.....	135	105	30	220	130	90
15	Married (includes separated)...	815	495	320	610	275	330
16	Widowed.....	65	10	55	5	5	5
17	Divorced.....	80	55	20	50	30	15
	by mother tongue						
18	Single responses.....	1,060	640	425	875	435	440
19	English.....	625	355	270	665	320	350
20	French.....	20	20	-	10	5	10
21	Non-official languages.....	415	260	155	200	110	85
22	German.....	160	110	50	30	15	10
23	Dutch.....	60	40	20	35	20	15
24	Chinese.....	5	5	-	10	10	-
25	Danish.....	30	10	15	15	5	10
26	Other languages.....	155	90	70	105	60	45
27	Multiple responses.....	40	30	5	45	20	25
	by home language						
28	Single responses.....	1,035	640	400	870	430	445
29	English.....	995	615	380	855	420	435
30	French.....	5	10	-	-	-	-
31	Non-official languages.....	30	15	20	15	5	5
32	Chinese.....	5	5	-	5	-	-
33	German.....	10	5	-	10	10	-
34	Persian (Farsi).....	-	-	-	-	-	-
35	Serbian.....	10	-	10	-	-	-
36	Other languages.....	10	5	5	-	-	5
37	Multiple responses.....	65	25	35	45	25	20
	by official language						
38	English only.....	955	555	400	810	400	410
39	French only.....	-	-	-	-	-	-
40	Both English and French.....	140	115	25	105	55	50
41	Neither English nor French.....	10	-	5	-	-	-
	by ethnic origin						
42	Single origins.....	850	540	310	580	305	280
43	British (3).....	295	170	125	275	135	140
44	French (4).....	25	25	-	5	-	-
45	German.....	155	110	45	55	20	25
46	Scandinavian (7).....	75	45	30	45	25	20
47	Dutch (Netherlands).....	85	55	30	50	30	20
48	Chinese.....	10	10	-	15	10	5
49	Hungarian (Magyar).....	35	30	5	10	5	5
50	Other single origins.....	165	100	70	130	75	60
51	Multiple origins (8).....	245	125	120	335	145	185

See note(s) and footnote(s) on foldout at end of publication.

Tableau 12.

Certaines caractéristiques de la population non immigrante et de la population immigrante selon la période d'immigration, Yukon, recensement de 1986 - données-échantillon (20%)

Period of immigration - Période d'immigration						Certaines caractéristiques	N°
1978 - 1982			1983 - 1986 (1)				
Total	Males - Sexe masculin	Females - Sexe féminin	Total	Males - Sexe masculin	Females - Sexe féminin		
365	160	205	80	40	45	Population totale (sauf les pensionnaires d'institution) (2)	1
<b>selon l'âge</b>							
5	-	5	5	-	5	0 - 4 ans.....	2
30	15	20	5	-	10	5 - 9 ans.....	3
40	25	10	5	-	-	10 - 14 ans.....	4
40	10	30	5	5	-	15 - 19 ans.....	5
30	5	25	5	-	5	20 - 24 ans.....	5
95	45	50	30	15	10	25 - 34 ans.....	7
80	35	45	15	5	10	35 - 44 ans.....	8
20	15	5	10	5	10	45 - 54 ans.....	9
15	-	10	-	-	-	55 - 64 ans.....	10
10	5	5	-	-	-	65 - 74 ans.....	11
-	-	-	-	-	-	75 ans et plus.....	12
<b>selon l'état matrimonial</b>							
155	75	80	30	15	20	Célibataires (jamais marié(s), total).....	13
75	30	45	10	5	5	Célibataires (jamais marié(s), 15 ans et plus.....	14
210	85	120	45	25	25	Marié(s) (comprend les séparé(s).....	15
-	-	-	-	-	-	Veufs (ves).....	16
-	5	-	-	-	-	Divorcé(e)s.....	17
<b>selon la langue maternelle</b>							
340	150	190	75	30	45	Réponses uniques.....	18
200	100	105	55	15	40	Anglais.....	19
10	-	5	-	-	-	Français.....	20
130	50	80	20	15	5	Langues non officielles.....	21
25	5	20	15	10	5	Allemand.....	22
-	5	-	-	-	-	Néerlandais.....	23
45	20	25	-	-	-	Chinois.....	24
-	-	-	-	-	-	Danois.....	25
60	25	35	5	5	5	Autres langues.....	26
25	10	15	10	5	5	Réponses multiples.....	27
<b>selon la langue parlée à la maison</b>							
335	150	180	85	40	45	Réponses uniques.....	28
245	120	130	60	25	40	Anglais.....	29
5	-	5	-	-	-	Français.....	30
85	30	50	20	15	5	Langues non officielles.....	31
50	20	30	10	5	-	Chinois.....	32
5	5	5	10	10	-	Allemand.....	33
5	-	10	-	-	-	Persan (farsi).....	34
-	-	-	-	-	-	Serbe.....	35
20	10	10	5	-	-	Autres langues.....	36
35	10	25	-	-	-	Réponses multiples.....	37
<b>selon la langue officielle</b>							
315	150	165	80	35	45	Anglais seulement.....	38
-	-	-	-	-	-	Français seulement.....	39
45	5	40	5	-	-	Anglais et français.....	40
5	5	-	-	-	-	Ni l'anglais ni le français.....	41
<b>selon l'origine ethnique</b>							
250	115	140	60	30	35	Origines uniques.....	42
65	25	40	15	-	15	Britannique (3).....	43
10	-	5	-	-	-	Français (4).....	44
15	5	10	5	10	-	Allemand.....	45
5	5	5	5	5	-	Scandinave (7).....	46
5	-	5	-	-	-	Hollandais (Néerlandais).....	47
50	20	30	5	5	-	Chinois.....	48
5	5	-	-	-	-	Hongrois (Magyar).....	49
100	55	40	15	5	10	Autres origines uniques.....	50
115	45	65	25	10	15	Origines multiples (8).....	51

Voir note et renvoi(s) sur l'encart à la fin de la publication.

Table 12. (continued)

**Selected Characteristics of the Non-immigrant Population and of the Immigrant Population by Period of Immigration, for Yukon, 1986 Census - 20% Sample Data**

No.	Selected characteristics	Total population Population totale			Non-immigrant population Population non immigrante		
		Total	Males - Sexe masculin	Females - Sexe féminin	Total	Males - Sexe masculin	Females - Sexe féminin
	<b>by citizenship</b>						
1	Canadian citizenship (9).....	22,585	11,880	10,705	20,685	10,810	9,870
2	Citizenship other than Canadian (10).....	770	355	415	...	...	...
	<b>by place of birth</b>						
3	Born in Canada.....	20,660	10,795	9,860	20,650	10,785	9,865
4	Born outside Canada.....	2,700	1,435	1,260	35	25	10
5	United States of America.....	675	320	355	5	5	5
6	Caribbean and Bermuda.....	25	15	15	-	-	-
7	South and Central America...	20	5	20	-	-	-
8	Germany (11).....	230	155	75	-	-	-
9	Italy.....	30	15	15	-	-	-
10	Poland.....	25	20	-	-	-	-
11	United Kingdom.....	745	365	375	5	5	-
12	Other Europe (12).....	620	370	255	15	10	5
13	Africa and Middle East (13)...	35	15	15	-	-	-
14	India.....	20	15	5	-	-	-
15	Other Asia (14).....	165	95	70	-	-	-
16	Other (15).....	100	45	60	-	-	-
	<b>by age at immigration</b>						
17	0 - 4 years.....	490	255	235	...	...	...
18	5 - 19 years.....	780	435	350	...	...	...
19	20 - 39 years.....	1,270	655	605	...	...	...
20	40 years and over.....	130	70	60	...	...	...
	<b>by mobility status</b>						
21	Population 5 years and over...	21,050	11,030	10,025	18,395	9,610	8,785
22	Non-movers.....	7,660	4,110	3,550	6,590	3,520	3,065
23	Movers.....	13,390	6,920	6,465	11,810	6,090	5,720
24	Non-migrants (16).....	6,405	3,260	3,145	5,755	2,905	2,845
25	Migrants (17).....	6,980	3,660	3,320	6,055	3,180	2,870
26	From same province.....	2,085	1,125	960	1,865	1,020	850
27	From different province.....	4,620	2,425	2,195	4,115	2,140	1,975
28	From outside Canada.....	280	115	165	75	30	45
	<b>by highest level of schooling</b>						
29	Population 15 years and over..	17,490	9,175	8,315	14,945	7,810	7,130
30	Less than Grade 9 (18).....	1,900	1,095	810	1,685	970	720
	Grades 9 - 13						
31	-Without secondary certificate.....	4,770	2,505	2,265	4,305	2,295	2,010
32	-With secondary certificate	1,865	920	945	1,590	755	840
33	Trades certificate or diploma	430	305	130	350	235	115
	Other non-university education only (19)						
34	-Without certificate.....	1,265	640	625	1,135	585	550
35	-With certificate (20).....	3,595	1,905	1,695	2,935	1,570	1,370
	University (21)						
36	-Without degree.....	1,955	935	1,020	1,600	755	845
37	-With degree.....	1,705	880	825	1,335	650	685

See note(s) and footnote(s) on foldout at end of publication.

Tableau 12. (suite)

Certaines caractéristiques de la population non immigrante et de la population immigrante selon la période d'immigration, Yukon, recensement de 1986 - données-échantillon (20%)

Immigrant population Population immigrante			Period of immigration - Période d'immigration			Certaines caractéristiques	N°
Total	Males - Sexe masculin	Females - Sexe féminin	Before 1946 - Avant 1946				
			Total	Males - Sexe masculin	Females - Sexe féminin		
						<b>selon la citoyenneté</b>	
1,905	1,070	835	165	90	75	Citoyenneté canadienne (9).....	1
765	355	415	40	15	25	Citoyenneté autre que canadienne (10).....	2
						<b>selon le lieu de naissance</b>	
5	10	-	-	-	-	Née au Canada.....	3
2,670	1,420	1,250	205	110	100	Née à l'extérieur du Canada...	4
665	320	350	65	35	35	États-Unis d'Amérique.....	5
25	15	20	5	-	10	Caribes et Bermudes.....	6
20	5	20	-	-	-	Amérique du Sud et Amérique centrale.....	7
230	155	80	5	5	-	Allemagne (11).....	8
30	15	15	-	-	-	Italie.....	9
25	25	-	10	10	-	Pologne.....	10
740	365	375	75	30	50	Royaume-Uni.....	11
605	360	245	35	20	15	Autres Europes (12).....	12
30	15	20	-	-	-	Afrique et Moyen-Orient (13)...	13
20	15	5	-	-	-	Inde.....	14
165	95	70	-	-	-	Autres Asies (14).....	15
105	45	60	5	10	-	Autres (15).....	16
						<b>selon l'âge à l'immigration</b>	
490	260	235	110	60	45	0 - 4 ans.....	17
785	435	345	75	45	35	5 - 19 ans.....	18
1,265	655	605	20	-	20	20 - 39 ans.....	19
135	70	60	-	-	5	40 ans et plus.....	20
						<b>selon la mobilité</b>	
2,655	1,415	1,240	205	105	100	Population de 5 ans et plus...	21
1,080	590	490	110	60	55	Personnes n'ayant pas déménagé.....	22
1,580	830	750	90	45	45	Personnes ayant déménagé....	23
655	355	300	50	15	35	Non-migrants (16).....	24
925	475	450	50	30	15	Migrants (17).....	25
215	105	115	15	5	5	De la même province.....	26
505	285	220	35	25	10	D'une province différente	27
205	85	120	-	-	-	De l'extérieur du Canada	28
						<b>selon le plus haut niveau de scolarité atteint</b>	
2,545	1,365	1,185	210	105	105	Population de 15 ans et plus..	29
210	120	90	50	35	15	N'ayant pas atteint la 9e année (18).....	30
						9e - 13e année	
470	205	255	65	25	40	-Sans certificat d'études secondaires.....	31
275	160	110	10	10	5	-Avec certificat d'études secondaires.....	32
80	70	10	5	5	-	Certificat ou diplôme d'une école de métiers.....	33
						Autres études non universitaires seulement (19)	
135	55	75	5	5	5	-Sans certificat.....	34
655	335	320	45	10	30	-Avec certificat (20).....	35
						Études universitaires (21)	
355	180	175	10	10	5	-Sans grade.....	36
370	235	135	10	5	5	-Avec grade.....	37

Voir note et renvoi (s) sur l'encart à la fin de la publication.

Table 12. (continued)

**Selected Characteristics of the Non-immigrant Population and of the Immigrant Population by Period of Immigration, for Yukon, 1986 Census - 20% Sample Data**

No.	Selected characteristics	Period of immigration - Période d'immigration					
		1946 - 1966			1967 - 1977		
		Total	Males - Sexe masculin	Females - Sexe féminin	Total	Males - Sexe masculin	Females - Sexe féminin
	<b>by citizenship</b>						
1	Canadian citizenship(9).....	960	570	390	590	310	280
2	Citizenship other than Canadian (10).....	140	95	40	330	145	185
	<b>by place of birth</b>						
3	Born in Canada.....	5	5	-	-	-	-
4	Born outside Canada.....	1,095	665	430	920	455	465
5	United States of America....	145	70	75	355	170	185
6	Caribbean and Bermuda.....	-	-	-	20	10	10
7	South and Central America...	-	-	-	20	-	15
8	Germany (11).....	145	110	30	45	25	20
9	Italy.....	30	10	20	-	-	-
10	Poland.....	10	5	5	-	-	-
11	United Kingdom.....	355	200	155	230	115	115
12	Other Europe (12).....	375	240	135	165	85	80
13	Africa and Middle East (13)...	10	5	5	5	-	5
14	India.....	-	-	-	15	10	-
15	Other Asia (14).....	15	20	-	25	10	15
16	Other (15).....	10	-	5	50	25	25
	<b>by age at immigration</b>						
17	0 - 4 years.....	235	125	110	90	45	45
18	5 - 19 years.....	360	235	125	225	115	115
19	20 - 39 years.....	465	285	185	555	265	295
20	40 years and over.....	40	30	10	40	25	15
	<b>by mobility status</b>						
21	Population 5 years and over...	1,095	665	430	915	450	465
22	Non-movers.....	570	355	210	335	150	185
23	Movers.....	525	305	225	580	300	275
24	Non-migrants (16).....	250	150	100	240	110	125
25	Migrants (17).....	280	150	125	340	190	150
26	From same province.....	80	35	50	105	55	45
27	From different province.....	175	105	70	235	130	105
28	From outside Canada.....	25	15	10	5	5	5
	<b>by highest level of schooling</b>						
29	Population 15 years and over..	1,100	670	435	885	440	445
30	Less than Grade 9(18).....	130	75	55	25	10	15
	Grades 9 - 13						
31	-Without secondary certificate.....	185	105	85	125	55	75
32	-With secondary certificate	90	60	30	110	65	50
33	Trades certificate or diploma	30	25	5	30	25	10
	Other non-university education only(19)						
34	-Without certificate.....	45	30	15	70	15	55
35	-With certificate (20).....	345	210	135	190	90	100
	University (21)						
36	-Without degree.....	140	75	60	175	80	90
37	-With degree.....	135	85	45	155	105	55

See note(s) and footnote(s) on foldout at end of publication.

Tableau 12. (suite)

Certaines caractéristiques de la population non immigrante et de la population immigrante selon la période d'immigration, Yukon, recensement de 1986 - données-échantillon (20%)

Period of immigration - Période d'immigration						Certaines caractéristiques	N°
1978 - 1982			1983 - 1986 (1)				
Total	Males - Sexe masculin	Females - Sexe féminin	Total	Males - Sexe masculin	Females - Sexe féminin		
						<b>selon la citoyenneté</b>	
185	100	90	...	...	...	Citoyenneté canadienne (9).....	1
180	60	120	85	35	45	Citoyenneté autre que canadienne (10).....	2
						<b>selon le lieu de naissance</b>	
-	-	-	-	-	-	Née au Canada.....	3
365	160	205	85	35	45	Née à l'extérieur du Canada...	4
60	30	35	35	15	20	États-Unis d'Amérique.....	5
-	5	-	-	-	-	Caribbes et Bermudes.....	6
5	-	-	-	-	5	Amérique du Sud et Amérique centrale.....	7
30	5	20	5	5	-	Allemagne (11).....	8
-	-	-	-	-	-	Italie.....	9
-	-	-	-	-	-	Pologne.....	10
75	20	55	-	-	5	Royaume-Uni.....	11
25	15	10	10	5	5	Autres Europes (12).....	12
15	5	10	-	-	-	Afrique et Moyen-Orient (13)...	13
5	-	5	-	-	-	Inde.....	14
100	60	45	15	10	5	Autres Asies (14).....	15
35	10	25	5	-	5	Autres (15).....	16
						<b>selon l'âge à l'immigration</b>	
45	25	25	15	5	10	0 - 4 ans.....	17
105	40	70	10	5	5	5 - 19 ans.....	18
180	85	90	40	25	20	20 - 39 ans.....	19
30	15	20	20	5	10	40 ans et plus.....	20
						<b>selon la mobilité</b>	
360	160	200	75	40	40	Population de 5 ans et plus...	21
55	20	35	5	-	-	Personnes n'ayant pas déménagé.....	22
305	135	165	70	35	35	Personnes ayant déménagé....	23
110	70	40	10	5	5	Non-migrants (16).....	24
195	65	125	65	30	30	Migrants (17).....	25
15	-	15	-	5	-	De la même province.....	26
60	25	40	-	-	-	D'une province différente	27
115	40	75	60	30	30	De l'extérieur du Canada	28
						<b>selon le plus haut niveau de scolarité atteint</b>	
280	120	170	65	35	30	Population de 15 ans et plus..	29
-	-	5	-	-	-	N'ayant pas atteint la 9e année (18).....	30
80	25	55	10	5	10	9e - 13e année -Sans certificat d'études secondaires.....	31
40	25	20	10	10	-	-Avec certificat d'études secondaires.....	32
10	5	-	5	-	5	Certificat ou diplôme d'une école de métiers.....	33
10	5	5	5	-	-	Autres études non universitaires seulement (19)	34
65	20	45	15	5	10	-Sans certificat.....	35
35	10	20	5	-	5	-Avec certificat (20).....	36
50	25	25	15	5	5	Études universitaires (21) -Sans grade.....	37
						-Avec grade.....	37

Voir note et renvoi (s) sur l'encart à la fin de la publication.

Table 12. (continued)

**Selected Characteristics of the Non-immigrant Population and of the Immigrant Population by Period of Immigration, for Yukon, 1986 Census - 20% Sample Data**

No.	Selected characteristics	Total population Population totale			Non-immigrant population Population non immigrante		
		Total	Males - Sexe masculin	Females - Sexe féminin	Total	Males - Sexe masculin	Females - Sexe féminin
	by major field of study						
	Population 15 years and over with postsecondary (22) qualifications.....	6,780	3,570	3,210	5,460	2,835	2,625
1	Educational, recreational and counselling services...	670	195	480	535	155	385
2	Fine and applied arts.....	270	45	220	215	35	180
3	Humanities and related fields	335	150	185	260	115	145
4	Social sciences and related fields.....	670	370	305	570	305	270
5	Commerce, management and business administration....	1,320	270	1,050	1,100	215	885
6	Agricultural and biological sciences/technologies.....	360	150	210	260	90	175
7	Engineering and applied sciences.....	190	165	25	125	110	15
8	Engineering and applied science technologies and trades.....	2,180	2,010	170	1,800	1,650	150
9	Health professions, sciences and technologies.....	580	65	515	420	55	370
10	Mathematics and physical sciences.....	185	130	60	150	100	50
11	All other (23).....	20	15	5	20	15	5
12							
	by labour force activity						
13	Population 15 years and over..	17,490	8,175	8,315	14,945	7,810	7,135
14	In the labour force.....	13,860	7,845	6,020	11,860	6,645	5,215
15	Employed.....	12,010	6,715	5,290	10,175	5,610	4,565
16	Unemployed.....	1,850	1,130	725	1,680	1,035	650
17	Not in the labour force.....	3,625	1,335	2,300	3,090	1,165	1,920
18	Participation rate.....	79.2	85.5	72.4	79.4	85.1	73.1
19	15-24 years.....	74.0	76.8	71.4	73.7	75.9	71.5
20	25 years and over.....	80.8	87.8	72.8	81.2	87.9	73.5
21	Married (excludes separated).....	81.1	90.6	71.4	81.5	90.9	72.3
22	Unemployment rate.....	13.3	14.4	12.0	14.2	15.6	12.5
23	15-24 years.....	21.5	24.5	17.7	21.9	25.7	17.8
24	25 years and over.....	11.3	11.9	10.4	11.9	12.8	10.7
	by occupation major groups (24)						
25	All occupations (25).....	13,605	7,680	5,915	11,615	6,500	5,115
26	Managerial, administrative and related occupations....	1,620	1,000	625	1,350	805	545
27	Professional and related occupations (26).....	2,290	1,010	1,280	1,875	815	1,065
28	Clerical and related occupations.....	2,320	380	1,935	2,075	325	1,755
29	Sales occupations.....	875	480	395	740	415	320
30	Service occupations.....	2,040	735	1,310	1,800	645	1,160
31	Primary occupations (27)....	735	670	65	610	560	55
32	Processing occupations (28)..	300	250	50	240	205	30
33	Product fabricating, assembling and repairing occupations.....	755	700	50	615	575	45
34	Construction trades occupations.....	1,410	1,365	45	1,220	1,185	40
35	Other (29).....	1,255	1,105	150	1,090	980	110

See note(s) and footnote(s) on foldout at end of publication.



Tableau 12. (suite)

Certaines caractéristiques de la population non immigrante et de la population immigrante selon la période d'immigration, Yukon, recensement de 1986 - données-échantillon (20%)

Immigrant population Population immigrante			Period of immigration - Période d'immigration			Certaines caractéristiques	N°
			Before 1946 - Avant 1946				
Total	Males - Sexe masculin	Females - Sexe féminin	Total	Males - Sexe masculin	Females - Sexe féminin		
						selon le principal domaine d'études	
						Population de 15 ans et plus ayant terminé des études postsecondaires (22).....	1
1,320	735	590	70	35	35	Enseignement, loisirs et orientation.....	2
140	40	95	-	-	5	Beaux-arts et arts appliqués et disciplines connexes....	3
55	10	40	5	-	5	Sciences sociales et disciplines connexes.....	4
75	40	40	5	-	5	Commerce, gestion et administration des affaires	5
100	65	35	-	-	-	Sciences et techniques agricoles et biologiques...	6
220	55	165	10	-	10	Génie et sciences appliquées Techniques et métiers du génie et des sciences appliquées.....	7
100	60	35	5	-	-	Professions, sciences et technologies de la santé...	8
65	50	10	5	5	-	Mathématiques et sciences physiques.....	9
380	365	15	25	25	-	Autres disciplines (23).....	10
155	15	140	15	-	10		11
35	25	5	-	-	-		12
-	-	-	-	-	-		
						selon l'activité	
2,545	1,365	1,180	205	105	100	Population de 15 ans et plus.. Faisant partie de la population active.....	13
2,005	1,200	805	85	55	25	Occupé(e)s.....	14
1,835	1,105	730	75	50	25	En chômage.....	15
165	95	75	5	5	-	Inactifs(ves).....	16
540	165	375	125	50	75	Taux d'activité.....	17
78.8	87.9	68.2	41.5	52.4	25.0	15-24 ans.....	18
76.5	91.7	66.7	...	...	...	25 ans et plus.....	19
78.6	87.6	68.1	39.0	52.4	25.0	Marié(e)s (ne comprend pas les séparé(e)s).....	20
78.4	89.9	66.5	50.0	64.3	25.0	Taux de chômage.....	21
8.2	7.9	9.3	5.9	9.1	-	15-24 ans.....	22
12.8	13.6	16.7	...	...	...	25 ans et plus.....	23
8.0	7.8	8.4	6.3	9.1	-		24
						selon les grands groupes de professions (24)	
1,985	1,195	785	80	55	30	Toutes les professions (25)....	25
270	195	75	10	5	5	Directeurs, gérants, administrateurs et personnel assimilé.....	26
415	195	220	5	-	-	Professionnels et personnel assimilé (26).....	27
245	60	185	15	5	10	Employés de bureau et travailleurs assimilés....	28
135	60	80	10	10	5	Travailleurs spécialisés dans la vente.....	29
235	90	150	5	5	5	Travailleurs spécialisés dans les services.....	30
125	110	10	-	5	-	Travailleurs du secteur primaire (27).....	31
65	40	25	-	-	-	Travailleurs des industries de transformation (28).....	32
135	125	10	10	5	5	Travailleurs spécialisés dans la fabrication, le montage et la réparation de produits.....	33
190	180	10	5	-	-	Travailleurs du bâtiment....	34
165	125	40	15	15	-	Autres (29).....	35

Voir nota et renvoi (s) sur l'encart à la fin de la publication.

Table 12. (continued)

**Selected Characteristics of the Non-immigrant Population and of the Immigrant Population by Period of Immigration, for Yukon, 1986 Census - 20% Sample Data**

No.	Selected characteristics	Period of immigration - Période d'immigration					
		1946 - 1966			1967 - 1977		
		Total	Males - Sexe masculin	Females - Sexe féminin	Total	Males - Sexe masculin	Females - Sexe féminin
	by major field of study						
1	Population 15 years and over with postsecondary (22) qualifications.....	585	360	225	485	265	225
2	Educational, recreational and counselling services....	65	25	45	60	15	40
3	Fine and applied arts.....	25	10	20	15	-	15
4	Humanities and related fields	30	20	10	25	10	15
5	Social sciences and related fields.....	40	20	20	50	40	10
6	Commerce, management and business administration....	70	30	40	95	20	75
7	Agricultural and biological sciences/technologies.....	45	30	15	30	20	10
8	Engineering and applied sciences.....	40	25	10	15	15	-
9	Engineering and applied science technologies and trades.....	205	200	10	115	110	-
10	Health professions, sciences and technologies.....	60	10	55	65	5	60
11	Mathematics and physical sciences.....	5	5	5	25	20	5
12	All other (23).....	-	-	-	-	-	-
	by labour force activity						
13	Population 15 years and over..	1,100	670	430	885	445	445
14	In the labour force.....	905	500	310	750	410	340
15	Employed.....	825	560	270	705	380	320
16	Unemployed.....	80	40	40	50	30	20
17	Not in the labour force.....	195	70	125	135	30	110
18	Participation rate.....	82.3	89.6	72.1	84.7	92.1	76.4
19	15-24 years.....	100.0	100.0	50.0	76.7	94.1	53.8
20	25 years and over.....	82.4	90.1	70.6	86.4	93.0	81.3
21	Married (excludes separated).....	82.5	90.3	69.4	81.9	94.2	73.0
22	Unemployment rate.....	8.8	6.7	12.9	6.7	7.3	5.9
23	15-24 years.....	-	-	100.0	8.7	-	28.6
24	25 years and over.....	8.4	6.8	13.3	6.3	9.1	3.3
	by occupation major groups (24)						
25	All occupations (25).....	900	585	310	745	410	335
26	Managerial, administrative and related occupations....	130	90	40	110	75	30
27	Professional and related occupations (26).....	185	105	80	190	75	115
28	Clerical and related occupations.....	95	35	65	90	20	70
29	Sales occupations.....	75	20	50	30	20	5
30	Service occupations.....	70	30	40	100	30	75
31	Primary occupations (27).....	55	50	-	60	50	10
32	Processing occupations (28) ..	25	15	10	30	10	10
33	Product fabricating, assembling and repairing occupations.....	60	65	-	40	40	5
34	Construction trades occupations.....	125	120	5	45	40	5
35	Other (29).....	70	55	20	55	45	10

See note(s) and footnote(s) on foldout at end of publication.

Tableau 12. (suite)

Certaines caractéristiques de la population non immigrante et de la population immigrante selon la période d'immigration, Yukon, recensement de 1986 - données-échantillon (20%)

Period of immigration - Période d'immigration						Certaines caractéristiques	N°
1978 - 1982			1983 - 1986 (1)				
Total	Males - Sexe masculin	Females - Sexe féminin	Total	Males - Sexe masculin	Females - Sexe féminin		
						<b>selon le principal domaine d'études</b>	
						<b>Population de 15 ans et plus ayant terminé des études postsecondaires (22).....</b>	1
145	60	80	40	15	20	Enseignement, loisirs et orientation.....	2
5	-	5	5	-	5	Beaux-arts et arts appliqués et disciplines connexes....	3
-	-	-	-	-	-	Sciences sociales et disciplines connexes.....	4
20	5	10	-	-	-	Commerce, gestion et administration des affaires	5
5	5	5	5	-	5	Sciences et techniques agricoles et biologiques...	6
35	10	30	5	-	-	Génie et sciences appliquées Techniques et métiers du génie et des sciences appliquées.....	7
15	5	5	5	5	-	Professions, sciences et technologies de la santé...	8
5	5	-	-	-	-	Mathématiques et sciences physiques.....	9
25	25	-	15	10	5	Autres disciplines (23).....	10
20	-	20	5	-	-		11
5	-	5	-	-	-		12
-	-	-	-	-	-		
						<b>selon l'activité</b>	
						<b>Population de 15 ans et plus..</b>	13
290	115	170	65	30	30	Faisant partie de la population active.....	14
220	110	115	45	30	15	Occupé(e)s.....	15
190	95	100	45	25	15	En chômage.....	16
30	15	10	10	5	-	Inactifs(ves).....	17
70	15	55	15	5	15	Taux d'activité.....	18
75.9	95.7	67.6	69.2	100.0	50.0	15-24 ans.....	19
86.7	100.0	81.8	100.0	50.0	-	25 ans et plus.....	20
74.4	90.5	59.1	72.7	100.0	50.0	Marié(e)s (ne comprend pas les séparé(e)s).....	21
72.5	88.2	58.3	70.0	100.0	60.0	Taux de chômage.....	22
13.6	13.6	8.7	22.2	16.7	-	15-24 ans.....	23
23.1	66.7	11.1	-	-	-	25 ans et plus.....	24
9.4	5.3	7.7	12.5	-	33.3		
						<b>selon les grands groupes de professions (24)</b>	
						<b>Toutes les professions (25)....</b>	25
215	105	110	45	30	20	Directeurs, gérants, administrateurs et personnel assimilé.....	26
20	15	5	-	5	-	Professionnels et personnel assimilé (26).....	27
30	10	25	10	5	-	Employés de bureau et travailleurs assimilés.....	28
35	5	30	5	-	5	Travailleurs spécialisés dans la vente.....	29
20	5	15	-	5	-	Travailleurs spécialisés dans les services.....	30
40	15	25	15	15	5	Travailleurs du secteur primaire (27).....	31
5	5	-	5	-	-	Travailleurs des industries de transformation (28).....	32
10	10	5	-	-	-	Travailleurs spécialisés dans la fabrication, le montage et la réparation de produits.....	33
25	20	-	-	-	-	Travailleurs du bâtiment....	34
10	15	-	5	5	-	Autres (29).....	35
15	5	5	5	-	5		

Voir note et renvoi (a) sur l'encart à la fin de la publication.

Table 12. (concluded)

**Selected Characteristics of the Non-immigrant Population and of the Immigrant Population by Period of Immigration, for Yukon, 1986 Census - 20% Sample Data**

No.	Selected characteristics	Total population Population totale			Non-immigrant population Population non immigrante		
		Total	Males Sexe masculin	Females Sexe féminin	Total	Males Sexe masculin	Females Sexe féminin
<b>by class of worker</b>							
1	All classes of worker (25) .....	13,600	7,690	5,915	11,615	6,500	5,115
2	Paid workers .....	12,660	7,035	5,625	10,870	5,985	4,890
3	Employees .....	12,145	6,635	5,510	10,490	5,690	4,795
4	Self-employed (incorporated) .....	515	400	110	385	295	90
5	Self-employed (unincorporated) .....	910	645	265	725	510	220
6	Unpaid family workers .....	30	10	20	20	5	10
<b>Total income (30)</b>							
<b>by 1985 income group</b>							
<b>Population 15 years and over with income.....</b>							
7	Under \$1,000 (31) .....	15,695	8,630	7,070	13,355	7,295	6,060
8	\$ 1,000 - \$ 2,999 .....	560	320	340	580	285	295
9	3,000 - 4,999 .....	1,200	535	670	1,110	510	605
10	5,000 - 6,999 .....	4,999	1,085	565	945	465	480
11	7,000 - 9,999 .....	1,010	430	585	870	380	495
12	10,000 - 14,999 .....	1,565	675	895	1,305	565	740
13	15,000 - 19,999 .....	2,050	1,035	1,010	1,725	870	860
14	20,000 - 24,999 .....	1,505	760	750	1,285	625	665
15	25,000 - 29,999 .....	1,485	685	795	1,225	545	680
16	30,000 - 34,999 .....	1,405	815	595	1,210	695	515
17	35,000 and over .....	1,045	715	325	895	605	290
18	Average income .....	2,695	2,145	550	2,205	1,760	450
19	Median income .....	\$ 19,414	\$ 22,816	\$ 15,261	\$ 19,051	\$ 22,242	\$ 15,208
20	Standard error of average income .....	\$ 15,775	\$ 20,227	\$ 12,284	\$ 15,433	\$ 19,640	\$ 12,307
21	Standard error of average income .....	133	200	152	142	215	163
<b>Employment income (32)</b>							
<b>by work activity in 1985</b>							
22	Worked full year, full time (33)	5,895	3,480	2,410	4,910	2,885	2,025
23	Average employment income .....	\$ 29,456	\$ 33,141	\$ 24,124	\$ 29,333	\$ 32,936	\$ 24,207
24	Standard error of average employment income .....	203	285	241	216	302	262
25	Worked part year or part time (34) .....	7,930	4,245	3,685	6,890	3,655	3,240
26	Average employment income .....	\$ 11,224	\$ 13,196	\$ 8,950	\$ 11,039	\$ 12,796	\$ 9,060
27	Standard error of average employment income .....	132	209	142	139	223	150
<b>Women by census family status and presence of children</b>							
<b>Women 15 years and over in private households.....</b>							
28	Women in census families .....	6,605	...	6,605	5,680	...	5,675
29	With no children at home (35) .....	2,775	...	2,780	2,435	...	2,435
30	With children at home (36) .....	3,830	...	3,830	3,240	...	3,240
31	1 child .....	1,450	...	1,450	1,230	...	1,230
32	2 children .....	1,455	...	1,455	1,245	...	1,245
33	3 children .....	660	...	665	560	...	560
34	4 or more children .....	265	...	265	210	...	210
35	Women not in census families .....	1,430	...	1,430	1,210	...	1,210
36	Women not in census families .....	1,430	...	1,430	1,210	...	1,210

See note(s) and footnote(s) on foldout at end of publication.

Tableau 12. (fin)

Certaines caractéristiques de la population non immigrante et de la population immigrante selon la période d'immigration, Yukon, recensement de 1986 - données-échantillon (20%)

Immigrant population Population immigrante			Period of immigration - Période d'immigration			Certaines caractéristiques	N°
Total	Males - Sexe masculin	Females - Sexe féminin	Before 1946 - Avant 1946				
			Total	Males - Sexe masculin	Females - Sexe féminin		
						selon la catégorie de travailleurs	
1,985	1,180	795	80	55	30	Toutes les catégories de travailleurs (25).....	1
1,790	1,050	735	70	45	25	Travailleurs rémunérés.....	2
1,660	940	715	75	45	25	Employé(e)s.....	3
125	105	20	-	5	-	Travailleurs autonomes (constitué en société)...	4
185	140	45	5	5	-	Travailleurs autonomes (non constitué en société).....	5
10	-	10	-	-	-	Travailleurs familiaux non rémunérés.....	6
						Revenu total (30)	
						selon la tranche de revenu en 1985	
2,340	1,335	1,010	XXX	XXX	XXX	Population de 15 ans et plus ayant un revenu.....	7
80	35	45				Moins de \$1,000 (31).....	8
90	25	65				\$ 1,000 - \$ 2,999.....	9
140	60	85				3,000 - 4,999.....	10
140	45	90				5,000 - 6,999.....	11
260	110	155				7,000 - 9,999.....	12
315	165	150				10,000 - 14,999.....	13
220	140	85				15,000 - 19,999.....	14
255	145	115				20,000 - 24,999.....	15
200	120	75				25,000 - 29,999.....	16
145	110	35				30,000 - 34,999.....	17
485	385	105				35,000 et plus.....	18
\$ 21,487	\$ 25,954	\$ 15,583				Revenu moyen.....	19
\$ 17,977	\$ 23,212	\$ 12,124				Revenu médian.....	20
374	543	422				Erreur type du revenu moyen.....	21
						Revenu d'emploi (32)	
						selon le travail en 1985	
985	600	380				Travaillé toute l'année à plein temps (33).....	22
\$ 30,069	\$ 34,123	\$ 23,684				Revenu moyen d'emploi.....	23
561	788	619				Erreur type du revenu moyen d'emploi.....	24
1,040	600	445				Travaillé une partie de l'année ou à temps partiel (34)	25
\$ 12,446	\$ 15,643	\$ 8,149				Revenu moyen d'emploi.....	26
394	572	432				Erreur type du revenu moyen d'emploi.....	27
						Femmes selon la situation des particuliers dans la famille et la présence d'enfants	
1,145	...	1,150	95	...	100	Femmes de 15 ans et plus dans les ménages privés.....	28
930	...	930	40	...	40	Femmes dans les familles de recensement.....	29
340	...	345	25	...	25	Sans enfants à la maison (35)	30
585	...	590	15	...	15	Avec enfants à la maison (36)	31
220	...	220	15	...	20	1 enfant.....	32
210	...	215	-	...	-	2 enfants.....	33
95	...	100	-	...	-	3 enfants.....	34
55	...	55	-	...	-	4 enfants ou plus.....	35
215	...	220	55	...	60	Femmes hors familles de recensement.....	36

Voir nota et renvoi(s) sur l'encart à la fin de la publication.

Table 12. (concluded)

**Selected Characteristics of the Non-immigrant Population and of the Immigrant Population by Period of Immigration, for Yukon, 1986 Census - 20% Sample Data**

No.	Selected characteristics	Period of immigration - Période d'immigration					
		1946 - 1966			1967 - 1977		
		Total	Males - Sexe masculin	Females - Sexe féminin	Total	Males - Sexe masculin	Females - Sexe féminin
	<b>by class of worker</b>						
1	All classes of worker (25).....	800	595	305	750	410	335
2	Paid workers.....	830	535	290	665	360	310
3	Employees.....	755	480	275	625	325	305
4	Self-employed (incorporated).....	70	55	15	40	35	5
5	Self-employed (unincorporated).....	70	60	15	75	50	25
6	Unpaid family workers.....	-	5	-	10	-	10
	<b>Total income (30)</b>						
	<b>by 1985 income group</b>						
	<b>Population 15 years and over</b>						
7	with income.....	1,045	660	385	820	435	390
8	Under \$1,000 (31).....	25	15	15	30	10	20
9	\$ 1,000 - \$ 2,999.....	30	10	15	30	5	25
10	3,000 - 4,999.....	70	30	40	55	20	30
11	5,000 - 6,999.....	35	10	25	60	20	40
12	7,000 - 8,999.....	95	35	60	80	45	35
13	10,000 - 14,999.....	145	80	60	85	50	35
14	15,000 - 19,999.....	90	65	30	95	60	35
15	20,000 - 24,999.....	130	90	45	100	35	55
16	25,000 - 29,999.....	105	65	30	75	30	40
17	30,000 - 34,999.....	80	65	20	45	25	20
18	35,000 and over.....	240	195	45	175	135	45
19	Average income.....	\$ 23,406	\$ 27,303	\$ 16,747	\$ 22,029	\$ 26,580	\$ 16,965
20	Median income.....	\$ 20,626	\$ 24,820	\$ 12,525	\$ 19,064	\$ 23,067	\$ 15,590
21	Standard error of average income.....	578	786	682	627	986	653
	<b>Employment income (32)</b>						
	<b>by work activity in 1985</b>						
22	Worked full year, full time (33)	495	325	170	350	195	150
23	Average employment income.....	\$ 31,118	\$ 34,559	\$ 24,752	\$ 31,274	\$ 36,197	\$ 24,994
24	Standard error of average employment income.....	822	1,092	1,015	954	1,475	870
25	Worked part year or part time (34).....	440	280	155	415	215	200
26	Average employment income.....	\$ 13,185	\$ 15,850	\$ 8,376	\$ 13,038	\$ 16,107	\$ 9,766
27	Standard error of average employment income.....	506	678	557	641	1,053	621
	<b>Women by census family status and presence of children</b>						
28	<b>Women 15 years and over in private households.....</b>	420	...	425	435	...	430
29	Women in census families....	335	...	340	390	...	385
30	With no children at home (35).....	135	...	135	115	...	110
31	With children at home (36)	210	...	210	270	...	270
32	1 child.....	60	...	60	100	...	100
33	2 children.....	85	...	85	100	...	100
34	3 children.....	50	...	50	30	...	30
35	4 or more children.....	10	...	10	40	...	40
36	Women not in census families	85	...	85	45	...	45

See note(s) and footnote(s) on foldout at end of publication.

Tableau 12. (fin)

Certaines caractéristiques de la population non immigrante et de la population immigrante selon la période d'immigration, Yukon, recensement de 1986 - données-échantillon (20%)

Period of immigration - Période d'immigration						Certaines caractéristiques	N°
1978 - 1982			1983 - 1986 (1)				
Total	Males - Sexe masculin	Females - Sexe féminin	Total	Males - Sexe masculin	Females - Sexe féminin		
						selon la catégorie de travailleurs	
210	105	110	45	25	15	Toutes les catégories de travailleurs (25).....	1
190	95	100	25	20	15	Travailleurs rémunérés.....	2
180	80	100	25	15	10	Employé(e)s.....	3
10	10	-	-	-	5	Travailleurs autonomes (constitué en société)....	4
20	15	10	15	15	5	Travailleurs autonomes (non constitué en société).....	5
-	-	-	5	-	-	Travailleurs familiaux non rémunérés.....	6
						Revenu total (30)	
						selon la tranche de revenu en 1985	
XXX	XXX	XXX	XXX	XXX	XXX	Population de 15 ans et plus ayant un revenu.....	7
						Moins de \$1,000 (31).....	8
						\$ 1,000 - \$ 2,999.....	9
						3,000 - 4,999.....	10
						5,000 - 6,999.....	11
						7,000 - 9,999.....	12
						10,000 - 14,999.....	13
						15,000 - 19,999.....	14
						20,000 - 24,999.....	15
						25,000 - 29,999.....	16
						30,000 - 34,999.....	17
						35,000 et plus.....	18
						Revenu moyen.....	19
						Revenu médian.....	20
						Erreur type du revenu moyen.....	21
						Revenu d'emploi (32)	
						selon le travail en 1985	
						Travaillé toute l'année à plein temps (33).....	22
						Revenu moyen d'emploi.....	23
						Erreur type du revenu moyen d'emploi.....	24
						Travaillé une partie de l'année ou à temps partiel (34)	25
						Revenu moyen d'emploi.....	26
						Erreur type du revenu moyen d'emploi.....	27
						Femmes selon la situation des particuliers dans la famille et la présence d'enfants	
160	...	165	30	...	25	Femmes de 15 ans et plus dans les ménages privés.....	28
135	...	140	30	...	25	Femmes dans les familles de recensement.....	29
55	...	55	20	...	15	Sans enfants à la maison (35)	30
80	...	85	10	...	10	Avec enfants à la maison (36)	31
40	...	40	-	...	5	1 enfant.....	32
20	...	25	-	...	5	2 enfants.....	33
15	...	15	-	...	-	3 enfants.....	34
10	...	5	-	...	-	4 enfants ou plus.....	35
25	...	25	-	...	-	Femmes hors familles de recensement.....	36

Voir note et renvoi(s) sur l'encart à la fin de la publication.





Table 13. Selected Characteristics of the Non-immigrant Population and the Immigrant Population by Period of Immigration, for Northwest Territories, 1986 Census

Tableau 13. Certaines caractéristiques de la population non immigrante et de la population immigrante selon la période d'immigration, Territoires du Nord-Ouest, recensement de 1986

Table 13.

**Selected Characteristics of the Non-immigrant Population and of the Immigrant Population by Period of Immigration, for Northwest Territories, 1986 Census - 20% Sample Data**

No.	Selected characteristics	Total population Population totale			Non-immigrant population Population non immigrante		
		Total	Males - Sexe masculin	Females - Sexe féminin	Total	Males - Sexe masculin	Females - Sexe féminin
1	Total population (non-institutional) (2)	52,020	27,280	24,745	49,185	25,640	23,545
	by age						
2	0 - 4 years	6,365	3,285	3,080	6,335	3,265	3,065
3	5 - 9 years	5,670	2,865	2,805	5,605	2,820	2,785
4	10 - 14 years	5,055	2,635	2,420	4,960	2,560	2,400
5	15 - 19 years	5,095	2,625	2,465	4,990	2,585	2,410
6	20 - 24 years	5,365	2,700	2,665	5,150	2,600	2,550
7	25 - 34 years	10,380	5,405	4,975	9,725	5,045	4,680
8	35 - 44 years	6,875	3,805	3,070	6,050	3,310	2,740
9	45 - 54 years	3,775	2,050	1,725	3,345	1,785	1,565
10	55 - 64 years	2,040	1,155	880	1,725	965	760
11	65 - 74 years	960	520	440	880	485	395
12	75 years and over	450	235	210	420	220	200
	by marital status						
13	Single (never married), total	29,585	16,085	13,510	28,790	15,550	13,235
14	Single (never married), 15 years and over	12,495	7,300	5,195	11,890	6,910	4,980
15	Married (includes separated)	20,650	10,420	10,235	18,775	9,365	9,415
16	Widowed	1,000	350	650	925	345	585
17	Divorced	780	425	360	690	375	315
	by mother tongue						
18	Single responses	50,130	26,350	23,780	47,455	24,810	22,640
19	English	27,890	14,765	13,130	26,380	13,920	12,455
20	French	1,265	740	520	1,210	705	505
21	Non-official languages	20,975	10,850	10,125	19,870	10,195	9,680
22	German	360	195	165	100	35	65
23	Chinese	135	75	60	35	20	15
24	Italian	165	100	60	65	40	25
25	Vietnamese	95	60	30	-	-	5
26	Other languages	20,230	10,420	9,810	19,670	10,100	9,575
27	Multiple responses	1,890	925	960	1,730	825	905
	by home language						
28	Single responses	48,260	25,435	22,830	45,680	23,930	21,750
29	English	31,870	16,840	15,030	29,700	15,580	14,120
30	French	575	340	230	550	330	220
31	Non-official languages	15,815	8,250	7,565	15,430	8,025	7,405
32	Chinese	130	70	60	15	10	10
33	Vietnamese	115	75	40	10	-	10
34	Italian	60	40	20	30	20	-
35	German	25	15	10	10	-	5
36	Other languages	15,485	8,055	7,430	15,375	7,995	7,380
37	Multiple responses	3,760	1,845	1,915	3,505	1,705	1,800
	by official language						
38	English only	42,075	22,185	19,890	39,630	20,760	18,865
39	French only	65	35	30	65	35	30
40	Both English and French	3,485	1,815	1,665	3,145	1,635	1,515
41	Neither English nor French	6,400	3,240	3,160	6,345	3,205	3,140
	by ethnic origin						
42	Single origins	39,975	20,970	19,005	37,615	19,560	18,055
43	British (3)	7,015	3,780	3,240	6,240	3,335	2,905
44	French (4)	1,510	925	585	1,465	885	580
45	German	1,080	590	495	815	420	395
46	Chinese	235	140	100	50	20	25
47	Italian	255	165	90	115	75	45
48	Vietnamese	140	80	60	10	-	10
49	Filipino	155	65	90	40	15	25
50	Other single origins	29,585	15,230	14,350	28,885	14,805	14,080
51	Multiple origins (8)	12,040	6,310	5,735	11,565	6,075	5,490

See note(s) and footnote(s) on foldout at end of publication.

Tableau 13.

Certaines caractéristiques de la population non immigrante et de la population immigrante selon la période d'immigration, Territoires du Nord-Ouest, recensement de 1986 - données-échantillon (20%)

Immigrant population Population immigrante			Period of immigration - Période d'immigration			Certaines caractéristiques	N°
Total	Males - Sexe masculin	Females - Sexe féminin	Before 1946 - Avant 1946				
			Total	Males - Sexe masculin	Females - Sexe féminin		
2,840	1,645	1,195	135	65	65	Population totale (sauf les pensionnaires d'institution) (2)	1
						<b>selon l'âge</b>	
35	20	10	...	...	...	0 - 4 ans.....	2
65	50	15	...	...	...	5 - 9 ans.....	3
95	70	20	...	...	...	10 - 14 ans.....	4
100	45	60	...	...	...	15 - 19 ans.....	5
210	95	115	...	...	...	20 - 24 ans.....	6
655	360	300	...	...	...	25 - 34 ans.....	7
825	490	330	5	-	-	35 - 44 ans.....	8
425	270	160	15	5	10	45 - 54 ans.....	9
315	195	125	60	30	30	55 - 64 ans.....	10
80	40	45	30	15	20	65 - 74 ans.....	11
30	20	10	25	10	5	75 ans et plus.....	12
						<b>selon l'état matrimonial</b>	
800	530	270	20	15	10	Célibataires (jamais marié(s)), total.....	13
610	395	220	20	10	10	Célibataires (jamais marié(s)), 15 ans et plus.....	14
1,875	1,055	820	80	55	25	Marié(s) (comprend les séparé(s)).....	15
70	10	60	25	5	25	Veufs (ves).....	16
95	50	45	5	5	-	Divorcé(s).....	17
						<b>selon la langue maternelle</b>	
2,680	1,540	1,135	130	65	65	Réponses uniques.....	18
1,510	840	675	65	30	40	Anglais.....	19
60	40	15	5	5	-	Français.....	20
1,105	655	450	55	30	25	Langues non officielles.....	21
255	155	105	10	-	5	Allemand.....	22
100	55	45	-	-	-	Chinois.....	23
100	60	40	-	-	-	Italien.....	24
90	65	30	-	-	-	Vietnamien.....	25
560	320	235	45	30	20	Autres langues.....	26
160	100	60	5	-	5	Réponses multiples.....	27
						<b>selon la langue parlée à la maison</b>	
2,580	1,505	1,075	125	65	60	Réponses uniques.....	28
2,175	1,265	910	120	60	55	Anglais.....	29
20	15	5	-	-	-	Français.....	30
385	230	160	10	5	5	Langues non officielles.....	31
110	65	50	-	-	-	Chinois.....	32
105	75	35	-	-	-	Vietnamien.....	33
30	20	20	-	-	-	Italien.....	34
15	15	5	-	-	-	Allemand.....	35
115	65	55	10	5	5	Autres langues.....	36
255	140	120	5	5	5	Réponses multiples.....	37
						<b>selon la langue officielle</b>	
2,445	1,420	1,025	120	60	60	Anglais seulement.....	38
-	-	-	-	-	-	Français seulement.....	39
340	185	150	15	10	5	Anglais et français.....	40
55	35	15	-	-	-	Ni l'anglais ni le français.....	41
						<b>selon l'origine ethnique</b>	
2,360	1,410	955	125	65	55	Origines uniques.....	42
775	440	335	50	15	30	Britannique (3).....	43
45	40	10	5	5	-	Français (4).....	44
270	175	100	15	10	5	Allemand.....	45
190	115	70	-	-	-	Chinois.....	46
135	90	45	-	-	-	Italien.....	47
130	80	50	-	-	-	Vietnamien.....	48
115	50	65	5	-	5	Philippin.....	49
700	425	275	45	30	15	Autres origines uniques.....	50
475	235	245	10	5	10	Origines multiples (8).....	51

Voir note et renvoi(s) sur l'encart à la fin de la publication.

Table 13.

**Selected Characteristics of the Non-immigrant Population and of the Immigrant Population by Period of Immigration, for Northwest Territories, 1986 Census - 20% Sample Data**

No.	Selected characteristics	Period of immigration - Période d'immigration					
		1946 - 1966			1967 - 1977		
		Total	Males - Sexe masculin	Females - Sexe féminin	Total	Males - Sexe masculin	Females - Sexe féminin
1	Total population (non-institutional) (2).....	1,050	675	375	940	535	405
	by age						
2	0 - 4 years.....	...	...	...	...	...	...
3	5 - 9 years.....	...	...	...	5	-	-
4	10 - 14 years.....	...	...	...	45	35	5
5	15 - 19 years.....	...	...	...	50	10	40
6	20 - 24 years.....	65	35	30	80	50	35
7	25 - 34 years.....	175	100	70	240	140	100
8	35 - 44 years.....	335	225	110	355	195	160
9	45 - 54 years.....	245	165	80	110	70	45
10	55 - 64 years.....	195	125	75	40	30	10
11	65 - 74 years.....	35	20	15	15	5	10
12	75 years and over.....	5	5	-	-	-	-
	by marital status						
13	Single (never married), total.....	190	145	50	280	190	90
14	Single (never married), 15 years and over.....	190	145	50	235	155	80
15	Married (includes separated).....	795	495	300	615	325	290
16	Widowed.....	25	5	20	10	-	5
17	Divorced.....	40	30	5	30	15	15
	by mother tongue						
18	Single responses.....	980	630	345	905	510	395
19	English.....	540	330	210	580	330	250
20	French.....	30	30	-	10	10	-
21	Non-official languages.....	415	280	135	320	170	150
22	German.....	155	110	45	75	30	40
23	Chinese.....	25	15	15	30	20	10
24	Italian.....	75	50	30	20	5	5
25	Vietnamese.....	-	-	-	-	-	-
26	Other languages.....	150	105	45	200	110	85
27	Multiple responses.....	75	45	30	35	25	10
	by home language						
28	Single responses.....	985	640	345	860	480	385
29	English.....	890	580	305	785	435	345
30	French.....	10	5	-	5	5	-
31	Non-official languages.....	75	40	35	75	35	40
32	Chinese.....	30	15	15	30	15	10
33	Vietnamese.....	5	-	5	-	-	-
34	Italian.....	25	15	10	5	-	5
35	German.....	5	5	-	5	5	-
36	Other languages.....	20	10	5	30	15	20
37	Multiple responses.....	70	35	35	75	55	25
	by official language						
38	English only.....	900	570	325	795	460	335
39	French only.....	-	-	-	-	-	-
40	Both English and French.....	145	95	50	135	65	70
41	Neither English nor French.....	10	5	5	5	5	-
	by ethnic origin						
42	Single origins.....	900	595	310	760	445	320
43	British (3).....	330	200	135	295	175	120
44	French (4).....	30	30	5	10	10	-
45	German.....	160	115	40	85	35	45
46	Chinese.....	40	25	20	70	40	25
47	Italian.....	100	70	35	20	10	5
48	Vietnamese.....	5	-	-	-	-	-
49	Filipino.....	-	-	-	45	25	25
50	Other single origins.....	225	160	70	240	140	100
51	Multiple origins (8).....	155	80	70	175	90	90

See note(s) and footnote(s) on foldout at end of publication.

Tableau 13.

Certaines caractéristiques de la population non immigrante et de la population immigrante selon la période d'immigration, Territoires du Nord-Ouest, recensement de 1986 - données-échantillon (20%).

Period of immigration - Période d'immigration						Certaines caractéristiques	N°
1978 - 1982			1983 - 1986 (1)				
Total	Males - Sexe masculin	Females - Sexe féminin	Total	Males - Sexe masculin	Females - Sexe féminin		
495	270	225	220	100	120	Population totale (sauf les pensionnaires d'institution) (2)	1
selon l'âge							
15	10	-	25	10	15	0 - 4 ans.....	2
55	40	15	5	-	5	5 - 9 ans.....	3
40	30	10	15	5	10	10 - 14 ans.....	4
25	10	15	25	20	-	15 - 19 ans.....	5
45	15	30	25	5	20	20 - 24 ans.....	6
185	90	90	55	20	40	25 - 34 ans.....	7
85	50	35	40	15	25	35 - 44 ans.....	8
35	20	15	15	5	10	45 - 54 ans.....	9
15	5	10	5	10	5	55 - 64 ans.....	10
-	-	-	5	-	5	65 - 74 ans.....	11
5	-	-	-	-	-	75 ans et plus.....	12
selon l'état matrimonial							
200	130	70	100	50	50	Célibataires (jamais marié(s), total).....	13
100	55	45	60	30	30	Célibataires (jamais marié(s), 15 ans et plus).....	14
275	135	135	105	45	60	Marié(s) (comprend les séparé(s)).....	15
5	-	5	5	-	10	Veufs (ves).....	16
15	5	10	-	-	-	Divorcé(s).....	17
selon la langue maternelle							
470	250	220	195	85	110	Réponses uniques.....	18
240	125	120	90	35	60	Anglais.....	19
5	5	5	15	-	10	Français.....	20
230	125	105	90	50	40	Langues non officielles.....	21
10	10	-	5	5	5	Allemand.....	22
25	10	15	20	15	5	Chinois.....	23
10	5	5	-	-	-	Italien.....	24
70	50	25	15	15	-	Vietnamien.....	25
110	55	60	50	20	30	Autres langues.....	26
25	25	5	20	10	10	Réponses multiples.....	27
selon la langue parlée à la maison							
430	230	200	175	90	90	Réponses uniques.....	28
275	140	135	105	35	70	Anglais.....	29
-	-	-	-	-	-	Français.....	30
155	95	60	75	55	20	Langues non officielles.....	31
20	10	15	35	20	10	Chinois.....	32
80	50	35	20	20	-	Vietnamien.....	33
5	5	-	-	-	-	Italien.....	34
-	-	-	-	-	-	Allemand.....	35
40	25	15	15	5	5	Autres langues.....	36
65	40	25	40	5	30	Réponses multiples.....	37
selon la langue officielle							
460	255	205	165	70	95	Anglais seulement.....	38
-	-	-	-	-	-	Français seulement.....	39
25	10	15	20	-	15	Anglais et français.....	40
10	5	-	35	25	15	Ni l'anglais ni le français.....	41
selon l'origine ethnique							
400	220	180	180	90	90	Origines uniques.....	42
65	35	30	30	15	20	Britannique (3).....	43
-	-	-	-	-	-	Français (4).....	44
10	10	-	-	-	-	Allemand.....	45
25	10	15	55	35	15	Chinois.....	46
15	10	5	-	-	-	Italien.....	47
105	65	40	25	15	10	Vietnamien.....	48
30	10	15	35	15	25	Philippin.....	49
155	85	75	35	10	25	Autres origines uniques.....	50
95	50	45	35	5	30	Origines multiples (8).....	51

Voir note et renvoi(s) sur l'encart à la fin de la publication.

Table 13. (continued)

**Selected Characteristics of the Non-immigrant Population and of the Immigrant Population by Period of Immigration, for Northwest Territories, 1986 Census - 20% Sample Data**

No.	Selected characteristics	Total population Population totale			Non-immigrant population Population non immigrante		
		Total	Males - Sexe masculin	Females - Sexe féminin	Total	Males - Sexe masculin	Females - Sexe féminin
	<b>by citizenship</b>						
1	Canadian citizenship(9).....	51,210	26,865	24,350	49,185	25,635	23,550
2	Citizenship other than Canadian (10).....	805	415	395	...	...	...
	<b>by place of birth</b>						
3	Born in Canada.....	49,090	25,580	23,510	49,085	25,570	23,510
4	Born outside Canada.....	2,930	1,700	1,230	100	60	40
5	United States of America.....	310	165	145	20	10	5
6	Caribbean and Bermuda.....	90	40	50	10	5	5
7	South and Central America...	90	60	30	-	-	-
8	Germany(11).....	315	200	115	30	30	-
9	Italy.....	125	90	40	5	5	-
10	Poland.....	45	15	25	-	-	-
11	United Kingdom.....	785	445	340	10	-	5
12	Other Europe(12).....	525	340	180	15	5	10
13	Africa and Middle East(13)...	105	50	50	5	5	-
14	India.....	25	15	15	-	-	-
15	Other Asia(14).....	475	245	230	5	-	5
16	Other(15).....	40	25	20	-	-	-
	<b>by age at immigration</b>						
17	0 - 4 years.....	505	280	230	...	...	...
18	5 - 19 years.....	790	505	285	...	...	...
19	20 - 39 years.....	1,390	770	615	...	...	...
20	40 years and over.....	150	85	65	...	...	...
	<b>by mobility status</b>						
21	Population 5 years and over...	45,615	23,970	21,645	42,810	22,345	20,465
22	Non-movers.....	17,290	9,125	8,170	16,500	8,665	7,835
23	Movers.....	28,320	14,845	13,475	26,310	13,685	12,630
24	Non-migrants(16).....	14,540	7,610	6,940	13,940	7,230	6,715
25	Migrants(17).....	13,775	7,240	6,535	12,370	6,455	5,920
26	From same province.....	4,210	2,145	2,065	4,025	2,035	1,990
27	From different province...	9,010	4,795	4,215	8,150	4,300	3,850
28	From outside Canada.....	560	300	260	195	120	75
	<b>by highest level of schooling</b>						
29	Population 15 years and over..	34,930	18,495	16,435	32,285	16,990	15,295
30	Less than Grade 9(18).....	11,580	5,975	5,605	11,335	5,860	5,475
	Grades 9 - 13						
31	-Without secondary certificate.....	8,100	4,100	4,005	7,610	3,860	3,755
32	-With secondary certificate	2,175	920	1,255	2,010	865	1,145
33	Trades certificate or diploma	765	605	160	675	520	155
	Other non-university education only(19)						
34	-Without certificate.....	1,810	965	845	1,670	905	765
35	-With certificate(20).....	5,280	3,105	2,170	4,660	2,695	1,970
	University(21)						
36	-Without degree.....	2,325	1,125	1,195	1,945	925	1,030
37	-With degree.....	2,890	1,705	1,185	2,370	1,370	1,000

See note(s) and footnote(s) on foldout at end of publication.

Tableau 13. (suite)

Certaines caractéristiques de la population non immigrante et de la population immigrante selon la période d'immigration, Territoires du Nord-Ouest, recensement de 1986 - données-échantillon (20%)

Immigrant population Population immigrante			Period of immigration - Période d'immigration			Certaines caractéristiques	N°
Total	Males - Sexe masculin	Females - Sexe féminin	Before 1946 - Avant 1946				
			Total	Males - Sexe masculin	Females - Sexe féminin		
<b>selon la citoyenneté</b>							
2,030	1,230	800	135	65	65	Citoyenneté canadienne (9)..... 1	
810	415	390	-	5	-	Citoyenneté autre que canadienne (10)..... 2	
<b>selon le lieu de naissance</b>							
5	5	-	-	-	-	Née au Canada..... 3	
2,835	1,640	1,195	135	70	70	Née à l'extérieur du Canada..... 4	
290	150	135	35	25	10	États-Unis d'Amérique..... 5	
85	35	45	-	-	-	Caribes et Bermudes..... 6	
90	60	30	-	-	-	Amérique du Sud et Amérique centrale..... 7	
280	175	110	5	5	-	Allemagne (11)..... 8	
125	85	35	-	-	-	Italie..... 9	
45	20	25	15	-	10	Pologne..... 10	
775	445	330	50	15	30	Royaume-Uni..... 11	
505	335	165	25	20	5	Autres Europes (12)..... 12	
100	50	50	-	-	-	Afrique et Moyen-Orient (13)..... 13	
25	10	10	-	-	-	Inde..... 14	
470	250	225	5	-	5	Autres Asies (14)..... 15	
45	25	20	-	-	-	Autres (15)..... 16	
<b>selon l'âge à l'immigration</b>							
510	280	230	55	25	30	0 - 4 ans..... 17	
790	500	285	50	25	25	5 - 19 ans..... 18	
1,385	775	615	25	10	15	20 - 39 ans..... 19	
150	85	65	-	-	-	40 ans et plus..... 20	
<b>selon la mobilité</b>							
2,800	1,620	1,180	135	65	70	Population de 5 ans et plus... 21	
790	455	335	75	40	30	Personnes n'ayant pas déménagé..... 22	
2,010	1,165	845	60	25	35	Personnes ayant déménagé..... 23	
600	375	225	35	15	20	Non-migrants (16)..... 24	
1,410	790	620	25	10	15	Migrants (17)..... 25	
185	115	70	5	-	-	De la même province..... 26	
855	495	360	25	10	15	D'une province différente 27	
365	180	185	-	-	-	De l'extérieur du Canada 28	
<b>selon le plus haut niveau de scolarité atteint</b>							
2,645	1,505	1,145	130	65	70	Population de 15 ans et plus.. 29	
245	115	130	35	15	25	N'ayant pas atteint la 9e année (18)..... 30	
495	240	250	30	10	15	9e - 13e année..... 31	
160	55	105	5	-	10	- Sans certificat d'études secondaires..... 31	
90	85	5	5	-	-	- Avec certificat d'études secondaires..... 32	
140	60	80	10	-	10	Certificat ou diplôme d'une école de métiers..... 33	
620	415	205	25	20	-	Autres études non universitaires seulement (19)..... 34	
375	205	170	15	5	10	- Sans certificat..... 36	
525	330	190	15	10	10	- Avec certificat (20)..... 35	
						Études universitaires (21)..... 37	
						- Sans grade..... 36	
						- Avec grade..... 37	

Voir note et renvoi(s) sur l'encart à la fin de la publication.

Table 13. (continued)

**Selected Characteristics of the Non-immigrant Population and of the Immigrant Population by Period of Immigration, for Northwest Territories, 1986 Census - 20% Sample Data**

No.	Selected characteristics	Period of immigration - Période d'immigration					
		1946 - 1966			1967 - 1977		
		Total	Males - Sexe masculin	Females - Sexe féminin	Total	Males - Sexe masculin	Females - Sexe féminin
	<b>by citizenship</b>						
1	Canadian citizenship (9).....	905	585	315	680	395	280
2	Citizenship other than Canadian (10).....	145	90	60	255	135	120
	<b>by place of birth</b>						
3	Born in Canada.....	5	5	-	-	-	-
4	Born outside Canada.....	1,050	670	375	935	535	405
5	United States of America.....	90	40	50	115	65	45
6	Caribbean and Bermuda.....	20	5	10	40	20	25
7	South and Central America...	15	15	-	25	25	5
8	Germany (11).....	170	120	55	85	45	40
9	Italy.....	95	70	30	15	5	10
10	Poland.....	10	5	-	10	5	10
11	United Kingdom.....	345	220	130	270	145	125
12	Other Europe (12).....	245	175	70	165	105	55
13	Africa and Middle East (13)...	5	-	5	50	20	25
14	India.....	-	-	5	20	10	5
15	Other Asia (14).....	40	15	20	120	65	55
16	Other (15).....	15	5	5	25	20	5
	<b>by age at immigration</b>						
17	0 - 4 years.....	260	135	125	100	55	45
18	5 - 19 years.....	335	245	90	240	140	100
19	20 - 39 years.....	440	280	155	560	310	250
20	40 years and over.....	15	10	-	40	25	15
	<b>by mobility status</b>						
21	Population 5 years and over...	1,050	675	375	940	530	405
22	Non-movers.....	380	235	150	265	165	100
23	Movers.....	665	440	225	680	370	305
24	Non-migrants (16).....	220	160	65	220	120	100
25	Migrants (17).....	440	280	160	460	245	210
26	From same province.....	90	60	35	65	40	30
27	From different province.....	320	205	120	360	195	170
28	From outside Canada.....	25	20	10	25	20	10
	<b>by highest level of schooling</b>						
29	Population 15 years and over..	1,055	675	380	895	495	400
30	Less than Grade 9 (18).....	110	60	55	35	15	25
31	Grades 9 - 13 -Without secondary certificate.....	165	85	80	160	80	80
32	-With secondary certificate	65	25	40	45	10	35
33	Trades certificate or diploma	60	60	5	20	20	5
34	Other non-university education only (19) -Without certificate.....	60	40	25	50	15	35
35	-With certificate (20).....	250	170	80	230	165	70
36	University (21) -Without degree.....	125	100	30	145	70	70
37	-With degree.....	205	145	60	205	120	85

See note(s) and footnote(s) on foldout at end of publication.



Tableau 13. (suite)

Certaines caractéristiques de la population non immigrante et de la population immigrante selon la période d'immigration, Territoires du Nord-Ouest, recensement de 1986 - données-échantillon (20%)

Period of immigration - Période d'immigration						Certaines caractéristiques	N°
1978 - 1982			1983 - 1986 (1)				
Total	Males - Sexe masculin	Females - Sexe féminin	Total	Males - Sexe masculin	Females - Sexe féminin		
						<b>selon la citoyenneté</b>	
315	180	130	...	...	...	Citoyenneté canadienne (9).....	1
180	90	95	215	95	125	Citoyenneté autre que canadienne (10).....	2
						<b>selon le lieu de naissance</b>	
-	-	-	-	-	-	Née au Canada.....	3
495	270	225	220	95	125	Née à l'extérieur du Canada...	4
35	15	20	15	5	10	États-Unis d'Amérique.....	5
10	-	10	10	-	5	Caraïbes et Bermudes.....	6
45	25	15	10	-	10	Amérique du Sud et Amérique centrale.....	7
15	10	10	5	-	5	Allemagne (11).....	8
10	10	5	-	-	-	Italie.....	9
-	5	-	10	5	5	Pologne.....	10
85	45	35	30	15	15	Royaume-Uni.....	11
60	35	20	10	5	15	Autres Europes (12).....	12
40	25	15	-	-	5	Afrique et Moyen-Orient (13)...	13
-	-	-	-	-	-	Inde.....	14
195	100	90	115	65	55	Autres Asies (14).....	15
-	-	-	-	-	-	Autres (15).....	16
						<b>selon l'âge à l'immigration</b>	
70	45	20	25	15	10	0 - 4 ans.....	17
115	55	60	45	35	15	5 - 19 ans.....	18
260	145	120	100	25	75	20 - 39 ans.....	19
50	20	25	45	25	20	40 ans et plus.....	20
						<b>selon la mobilité</b>	
485	260	220	195	85	110	Population de 5 ans et plus...	21
70	15	50	-	-	-	Personnes n'ayant pas déménagé.....	22
415	245	170	195	85	110	Personnes ayant déménagé.....	23
120	80	40	5	-	5	Non-migrants (16).....	24
290	165	125	190	85	105	Migrants (17).....	25
10	10	5	10	5	5	De la même province.....	26
145	90	60	-	-	-	D'une province différente	27
130	65	70	175	75	95	De l'extérieur du Canada	28
						<b>selon le plus haut niveau de scolarité atteint</b>	
390	190	200	175	75	100	Population de 15 ans et plus..	29
25	15	15	30	10	20	N'ayant pas atteint la 9e année (18).....	30
80	30	45	60	40	25	9e - 13e année	
40	15	25	-	-	-	- Sans certificat d'études secondaires.....	31
10	5	-	-	-	-	- Avec certificat d'études secondaires.....	32
-	-	-	-	-	-	Certificat ou diplôme d'une école de métiers.....	33
20	-	15	5	5	-	Autres études non universitaires seulement (19)	
90	50	40	20	5	15	- Sans certificat.....	34
-	-	-	-	-	-	- Avec certificat (20).....	35
65	25	40	25	5	20	Études universitaires (21)	
70	50	20	25	5	25	- Sans grade.....	36
-	-	-	-	-	-	- Avec grade.....	37

Voir note et renvoi (s) sur l'encart à la fin de la publication.

Table 13. (continued)

**Selected Characteristics of the Non-immigrant Population and of the Immigrant Population by Period of Immigration, for Northwest Territories, 1986 Census - 20% Sample Data**

No.	Selected characteristics	Total population Population totale			Non-immigrant population Population non immigrante		
		Total	Males - Sexe masculin	Females - Sexe féminin	Total	Males - Sexe masculin	Females - Sexe féminin
	by major field of study						
1	Population 15 years and over with postsecondary (22) qualifications.....	10,240	6,045	4,185	8,770	5,080	3,695
2	Educational, recreational and counselling services...	1,285	425	855	1,130	355	780
3	Fine and applied arts.....	325	105	215	270	75	200
4	Humanities and related fields	665	350	315	500	255	240
5	Social sciences and related fields.....	905	585	320	770	480	290
6	Commerce, management and business administration....	1,640	595	1,045	1,495	520	975
7	Agricultural and biological sciences/technologies.....	540	280	270	435	210	225
8	Engineering and applied sciences.....	375	335	45	285	255	30
9	Engineering and applied science technologies and trades.....	3,300	3,095	200	2,885	2,720	170
10	Health professions, sciences and technologies.....	930	105	825	770	65	700
11	Mathematics and physical sciences.....	255	155	95	215	135	80
12	All other (23).....	15	10	10	15	5	10
	by labour force activity						
13	Population 15 years and over..	34,830	18,495	16,435	32,280	16,980	15,290
14	In the labour force.....	24,370	14,230	10,135	22,120	12,830	9,290
15	Employed.....	20,945	12,145	8,800	18,810	10,805	8,000
16	Unemployed.....	3,420	2,080	1,335	3,310	2,020	1,290
17	Not in the labour force.....	10,560	4,260	6,300	10,170	4,165	6,005
18	Participation rate.....	69.8	76.9	61.7	68.5	75.5	60.8
19	15-24 years.....	56.7	59.5	53.7	56.0	58.8	53.0
20	25 years and over.....	75.4	84.0	65.3	74.3	82.8	64.4
21	Married (excludes separated).....	74.7	86.1	63.1	73.6	85.0	62.4
22	Unemployment rate.....	14.0	14.6	13.2	15.0	15.7	13.9
23	15-24 years.....	24.8	28.7	20.3	25.6	29.2	21.1
24	25 years and over.....	10.6	10.6	10.5	11.3	11.6	11.0
	by occupation major groups (24)						
25	All occupations (25).....	23,550	13,860	9,695	21,305	12,455	8,855
26	Managerial, administrative and related occupations....	3,050	2,030	1,020	2,690	1,775	910
27	Professional and related occupations (26).....	4,395	2,000	2,400	3,860	1,685	2,180
28	Clerical and related occupations.....	3,985	735	3,250	3,660	670	2,990
29	Sales occupations.....	950	435	515	850	395	450
30	Service occupations.....	3,480	1,510	1,975	3,165	1,360	1,805
31	Primary occupations (27).....	1,255	1,210	40	1,155	1,115	40
32	Processing occupations (28) ..	455	375	85	405	320	75
33	Product fabricating, assembling and repairing occupations.....	1,085	930	155	945	805	145
34	Construction trades occupations.....	2,165	2,120	45	2,035	1,985	50
35	Other (29).....	2,725	2,510	215	2,545	2,340	200

See note(s) and footnote(s) on foldout at end of publication.

Tableau 13. (suite)

Certaines caractéristiques de la population non immigrante et de la population immigrante selon la période d'immigration, Territoires du Nord-Ouest, recensement de 1986 - données-échantillon (20%)

Immigrant population Population immigrante			Period of immigration - Période d'immigration			Certaines caractéristiques	N°
			Before 1946 - Avant 1946				
Total	Males - Sexe masculin	Females - Sexe féminin	Total	Males - Sexe masculin	Females - Sexe féminin		
						selon le principal domaine d'études	
1,465	965	505	45	35	10	Population de 15 ans et plus ayant terminé des études postsecondaires (22).....	1
150	70	80	5	5	-	Enseignement, loisirs et orientation.....	2
50	30	20	-	-	-	Beaux-arts et arts appliqués	3
170	90	80	5	5	5	Lettres, sciences humaines et disciplines connexes....	4
135	110	30	-	5	-	Sciences sociales et disciplines connexes.....	5
150	75	75	-	-	-	Commerce, gestion et administration des affaires	6
110	65	40	-	-	-	Sciences et techniques agricoles et biologiques...	7
95	85	10	-	-	-	Génie et sciences appliquées	8
410	375	30	25	20	-	Techniques et métiers du génie et des sciences appliquées.....	9
160	35	125	5	-	5	Professions, sciences et technologies de la santé...	10
35	20	15	5	-	-	Mathématiques et sciences physiques.....	11
5	-	5	-	-	-	Autres disciplines (23).....	12
						selon l'activité	
2,645	1,505	1,145	135	70	70	Population de 15 ans et plus..	13
2,250	1,405	845	80	45	35	Faisant partie de la population active.....	14
2,140	1,345	800	75	40	30	Occupé(e)s.....	15
110	60	50	5	5	-	En chômage.....	16
395	105	295	55	25	35	Inactifs (ves).....	17
85.1	93.4	73.8	59.3	64.3	50.0	Taux d'activité.....	18
79.0	82.8	73.5	...	...	...	15-24 ans.....	19
86.1	94.1	74.2	59.3	76.9	53.8	25 ans et plus.....	20
85.0	95.5	70.6	68.8	80.0	66.7	Marié(e)s (ne comprend pas les séparé(e)s).....	21
4.9	4.3	5.9	6.3	11.1	-	Taux de chômage.....	22
8.2	12.5	4.0	...	...	...	15-24 ans.....	23
4.2	3.1	6.3	-	10.0	-	25 ans et plus.....	24
						selon les grands groupes de professions (24)	
2,250	1,400	845	80	50	35	Toutes les professions (25)....	25
360	255	110	15	15	5	Directeurs, gérants, administrateurs et personnel assimilé.....	26
535	315	220	20	10	10	Professionnels et personnel assimilé (26).....	27
325	65	255	15	-	10	Employés de bureau et travailleurs assimilés.....	28
95	40	60	5	-	-	Travailleurs spécialisés dans la vente.....	29
325	160	170	10	10	5	Travailleurs spécialisés dans les services.....	30
95	95	-	10	10	-	Travailleurs du secteur primaire (27).....	31
55	50	5	-	-	-	Travailleurs des industries de transformation (28).....	32
140	130	10	5	-	-	Travailleurs spécialisés dans la fabrication, le montage et la réparation de produits.....	33
130	130	-	-	-	-	Travailleurs du bâtiment....	34
180	170	10	5	5	-	Autres (29).....	35

Voir nota et renvoi(s) sur l'encart à la fin de la publication.

Table 13. (continued)

**Selected Characteristics of the Non-immigrant Population and of the Immigrant Population by Period of Immigration, for Northwest Territories, 1986 Census - 20% Sample Data**

No.	Selected characteristics	Period of immigration - Période d'immigration					
		1946 - 1966			1967 - 1977		
		Total	Males - Sexe masculin	Females - Sexe féminin	Total	Males - Sexe masculin	Females - Sexe féminin
	by major field of study						
1	Population 15 years and over with postsecondary (22) qualifications:.....	605	435	165	550	360	190
2	Educational, recreational and counselling services...	70	45	25	50	10	35
3	Fine and applied arts.....	25	15	5	25	20	10
4	Humanities and related fields	85	50	35	55	30	30
5	Social sciences and related fields.....	60	55	5	55	40	10
6	Commerce, management and business administration....	60	35	25	50	25	25
7	Agricultural and biological sciences/technologies.....	65	55	10	30	15	15
8	Engineering and applied sciences.....	25	20	5	45	45	-
9	Engineering and applied science technologies and trades.....	145	140	-	170	150	20
10	Health professions, sciences and technologies.....	60	15	45	45	10	35
11	Mathematics and physical sciences.....	10	10	-	20	15	10
12	All other (23).....	-	-	-	5	-	5
	by labour force activity						
13	Population 15 years and over..	1,055	675	380	880	495	395
14	In the labour force.....	940	655	280	765	475	290
15	Employed.....	910	640	270	715	440	280
16	Unemployed.....	30	15	15	45	30	15
17	Not in the labour force.....	120	25	95	130	25	110
18	Participation rate.....	89.1	97.0	73.7	86.0	96.0	73.4
19	15-24 years.....	92.3	100.0	83.3	76.9	90.9	66.7
20	25 years and over.....	88.9	96.9	76.8	86.3	95.5	72.3
21	Married (excludes separated).....	87.4	96.8	71.9	84.3	98.4	69.0
22	Unemployment rate.....	3.2	2.3	5.4	5.9	6.3	5.2
23	15-24 years.....	-	-	-	15.0	20.0	-
24	25 years and over.....	3.4	1.6	5.7	4.5	4.8	4.3
	by occupation major groups (24)						
25	All occupations (25).....	940	655	285	760	475	290
26	Managerial, administrative and related occupations....	160	135	30	160	100	60
27	Professional and related occupations (26).....	245	165	80	175	100	80
28	Clerical and related occupations.....	130	20	110	120	25	90
29	Sales occupations.....	40	20	20	35	15	25
30	Service occupations.....	110	65	40	55	35	15
31	Primary occupations (27).....	50	55	-	20	25	-
32	Processing occupations (28) ..	15	20	-	30	25	5
33	Product fabricating, assembling and repairing occupations.....	45	45	5	50	45	10
34	Construction trades occupations.....	65	60	-	55	55	-
35	Other (29).....	70	65	5	60	55	-

See note(s) and footnote(s) on foldout at end of publication.

Tableau 13. (suite)

Certaines caractéristiques de la population non immigrante et de la population immigrante selon la période d'immigration, Territoires du Nord-Ouest, recensement de 1986 - données-échantillon (20%)

Period of immigration			Période d'immigration			Certaines caractéristiques	N°
1978 - 1982			1983 - 1986 (1)				
Total	Males - Sexe masculin	Females - Sexe féminin	Total	Males - Sexe masculin	Females - Sexe féminin		
<b>selon le principal domaine d'études</b>							
205	115	90	65	15	50	Population de 15 ans et plus ayant terminé des études postsecondaires (22).....	1
10	5	10	15	-	10	Enseignement, loisirs et orientation.....	2
-	-	-	-	-	-	Beaux-arts et arts appliqués	3
15	15	5	10	-	5	Lettres, sciences humaines et disciplines connexes....	4
15	15	-	5	-	5	Sciences sociales et disciplines connexes.....	5
30	-	25	10	5	10	Commerce, gestion et administration des affaires	6
10	-	10	10	-	10	Sciences et techniques agricoles et biologiques...	7
25	20	5	-	-	-	Génie et sciences appliquées	8
60	55	10	5	10	-	Techniques et métiers du génie et des sciences appliquées.....	9
35	10	30	15	5	5	Professions, sciences et technologies de la santé...	10
-	-	5	-	-	-	Mathématiques et sciences physiques.....	11
-	-	-	-	-	-	Autres disciplines (23).....	12
<b>selon l'activité</b>							
390	190	200	175	75	100	Population de 15 ans et plus..	13
345	175	175	125	60	70	Faisant partie de la population active.....	14
325	165	155	120	55	65	Occupé (e)s.....	15
25	10	15	5	5	5	En chômage.....	16
45	15	25	50	20	30	Inactifs (ive)s.....	17
88.5	92.1	87.5	71.4	80.0	70.0	Taux d'activité.....	18
73.3	75.0	70.0	60.0	50.0	75.0	15-24 ans.....	19
90.6	94.1	90.0	73.1	80.0	62.5	25 ans et plus.....	20
86.8	96.2	77.8	76.2	88.9	58.3	Marié (e)s (ne comprend pas les séparé (e)s).....	21
7.2	5.7	8.6	4.0	8.3	7.1	Taux de chômage.....	22
9.1	33.3	-	-	-	-	15-24 ans.....	23
6.9	3.1	11.1	5.3	-	10.0	25 ans et plus.....	24
<b>selon les grands groupes de professions (24)</b>							
350	175	170	125	60	65	Toutes les professions (25)....	25
20	10	10	-	-	-	Directeurs, gérants, administrateurs et personnel assimilé.....	26
75	30	45	20	10	10	Professionnels et personnel assimilé (26).....	27
50	15	35	15	5	15	Employés de bureau et travailleurs assimilés....	28
10	10	5	15	-	15	Travailleurs spécialisés dans la vente.....	29
90	20	70	60	30	30	Travailleurs spécialisés dans les services.....	30
15	15	-	-	5	-	Travailleurs du secteur primaire (27).....	31
-	-	-	5	5	-	Travailleurs des industries de transformation (28)....	32
35	35	-	-	-	-	Travailleurs spécialisés dans la fabrication, le montage et la réparation de produits.....	33
10	15	-	-	5	-	Travailleurs du bâtiment....	34
40	35	5	10	10	-	Autres (29).....	35

Voir note et renvoi (s) sur l'encart à la fin de la publication.

Table 13. (concluded)

**Selected Characteristics of the Non-immigrant Population and of the Immigrant Population by Period of Immigration, for Northwest Territories, 1986 Census - 20% Sample Data**

No.	Selected characteristics	Total population Population totale			Non-immigrant population Population non immigrante		
		Total	Males - Sexe masculin	Females - Sexe féminin	Total	Males - Sexe masculin	Females - Sexe féminin
	by class of worker						
1	All classes of worker (25).....	23,555	13,855	9,695	21,305	12,450	8,855
2	Paid workers.....	22,630	13,185	9,450	20,520	11,880	8,640
3	Employees.....	22,110	12,780	9,335	20,110	11,565	8,540
4	Self-employed (incorporated).....	520	405	115	415	315	100
5	Self-employed (unincorporated).....	895	660	235	765	560	200
6	Unpaid family workers.....	30	15	15	20	10	15
	Total income (30)						
	by 1985 income group						
7	Population 15 years and over with income.....	29,180	16,555	12,620	26,730	15,090	11,640
8	Under \$1,000 (31).....	2,015	970	1,050	1,930	925	1,005
9	\$ 1,000 - \$ 2,999.....	2,550	1,175	1,380	2,500	1,140	1,355
10	3,000 - 4,999.....	2,080	995	1,090	1,970	940	1,035
11	5,000 - 6,999.....	1,805	815	990	1,730	795	930
12	7,000 - 9,999.....	2,775	1,365	1,415	2,600	1,305	1,295
13	10,000 - 14,999.....	3,010	1,520	1,495	2,785	1,430	1,350
14	15,000 - 19,999.....	2,265	1,205	1,065	2,060	1,075	985
15	20,000 - 24,999.....	2,430	1,275	1,155	2,175	1,155	1,015
16	25,000 - 29,999.....	2,205	1,085	1,120	1,985	960	1,020
17	30,000 - 34,999.....	2,095	1,360	740	1,860	1,215	645
18	35,000 and over.....	5,935	4,800	1,135	5,135	4,135	1,000
19	Average income.....	\$ 20,066	\$ 23,900	\$ 15,037	\$ 19,372	\$ 23,060	\$ 14,591
20	Median income.....	\$ 15,509	\$ 20,653	\$ 10,894	\$ 14,651	\$ 19,572	\$ 10,482
21	Standard error of average income.....	133	198	149	136	204	150
	Employment income (32)						
	by work activity in 1985						
22	Worked full year, full time (33)	12,035	7,695	4,335	10,690	6,785	3,915
23	Average employment income.....	\$ 31,215	\$ 34,550	\$ 25,303	\$ 30,925	\$ 34,257	\$ 25,147
24	Standard error of average employment income.....	185	247	227	195	264	235
25	Worked part year or part time (34).....	13,865	7,305	6,560	12,925	6,825	6,100
26	Average employment income.....	\$ 10,999	\$ 13,039	\$ 8,726	\$ 10,476	\$ 12,339	\$ 8,392
27	Standard error of average employment income.....	138	226	141	137	223	142
	Women by census family status and presence of children						
28	Women 15 years and over in private households.....	15,985	...	15,990	14,885	...	14,890
29	Women in census families.....	13,685	...	13,685	12,750	...	12,750
30	With no children at home (35).....	5,095	...	5,095	4,800	...	4,805
31	With children at home (36)	8,590	...	8,590	7,945	...	7,945
32	1 child.....	2,480	...	2,475	2,245	...	2,245
33	2 children.....	2,815	...	2,810	2,530	...	2,530
34	3 children.....	1,540	...	1,540	1,455	...	1,460
35	4 or more children.....	1,765	...	1,765	1,715	...	1,715
36	Women not in census families	2,300	...	2,305	2,135	...	2,140

See note(s) and footnote(s) on foldout at end of publication.

Tableau 13. (fin)

Certaines caractéristiques de la population non immigrante et de la population immigrante selon la période d'immigration, Territoires du Nord-Ouest, recensement de 1986 - données-échantillon (20%)

Immigrant population Population immigrante			Period of immigration - Période d'immigration			Certaines caractéristiques	N°
			Before 1946 - Avant 1946				
Total	Males - Sexe masculin	Females - Sexe féminin	Total	Males - Sexe masculin	Females - Sexe féminin		
						selon la catégorie de travailleurs	
2,250	1,405	845	85	45	35	Toutes les catégories de travailleurs (25).....	1
2,110	1,300	810	75	45	35	Travailleurs rémunérés.....	2
2,000	1,210	795	75	40	35	Employé(e)s.....	3
105	95	15	5	5	-	Travailleurs autonomes (constitué en société)....	4
130	100	35	5	5	-	Travailleurs autonomes (non constitué en société).....	5
5	-	5	-	-	-	Travailleurs familiaux non rémunérés.....	6
						Revenu total (30)	
						selon la tranche de revenu en 1985	
2,450	1,465	980	XXX	XXX	XXX	Population de 15 ans et plus ayant un revenu.....	7
85	40	50				Moins de \$1,000 (31).....	8
55	30	25				\$ 1,000 - \$ 2,999.....	9
105	55	55				3,000 - 4,999.....	10
75	15	60				5,000 - 6,999.....	11
180	55	120				7,000 - 9,999.....	12
225	85	140				10,000 - 14,999.....	13
205	125	80				15,000 - 19,999.....	14
255	125	135				20,000 - 24,999.....	15
225	125	95				25,000 - 29,999.....	16
240	145	95				30,000 - 34,999.....	17
800	665	135				35,000 et plus.....	18
\$ 27,642	\$ 32,549	\$ 20,322				Revenu moyen.....	19
\$ 25,432	\$ 31,999	\$ 17,885				Revenu médian.....	20
519	696	679				Erreur type du revenu moyen.....	21
						Revenu d'emploi (32)	
						selon le travail en 1985	
1,340	915	430				Travaillé toute l'année à plein temps (33).....	22
\$ 33,530	\$ 36,725	\$ 26,726				Revenu moyen d'emploi.....	23
567	705	804				Erreur type du revenu moyen d'emploi.....	24
940	480	455				Travaillé une partie de l'année ou à temps partiel (34)	25
\$ 18,187	\$ 22,965	\$ 13,169				Revenu moyen d'emploi.....	26
718	1,191	672				Erreur type du revenu moyen d'emploi.....	27
						Femmes selon la situation des particuliers dans la famille et la présence d'enfants	
1,100	...	1,100	65	...	65	Femmes de 15 ans et plus dans les ménages privés.....	28
935	...	935	40	...	40	Femmes dans les familles de recensement.....	29
295	...	295	10	...	10	Sans enfants à la maison (35)	30
645	...	645	30	...	30	Avec enfants à la maison (36)	31
230	...	230	25	...	25	1 enfant.....	32
280	...	280	5	...	-	2 enfants.....	33
80	...	85	5	...	-	3 enfants.....	34
50	...	50	-	...	-	4 enfants ou plus.....	35
165	...	165	25	...	25	Femmes hors familles de recensement.....	36

Voir nota et renvoi(s) sur l'encart à la fin de la publication.

Table 13. (concluded)

**Selected Characteristics of the Non-immigrant Population and of the Immigrant Population by Period of Immigration, for Northwest Territories, 1986 Census - 20% Sample Data**

No.	Selected characteristics	Period of immigration - Période d'immigration					
		1946 - 1966			1967 - 1977		
		Total	Males - Sexe masculin	Females - Sexe féminin	Total	Males - Sexe masculin	Females - Sexe féminin
	by class of worker						
1	All classes of worker (25).....	940	655	280	760	470	285
2	Paid workers.....	885	615	270	725	440	285
3	Employees.....	825	560	265	680	405	275
4	Self-employed (incorporated).....	60	55	5	45	35	10
5	Self-employed (unincorporated).....	50	40	10	35	35	5
6	Unpaid family workers.....	-	-	-	-	-	-
	Total income (30)						
	by 1985 income group						
7	Population 15 years and over with income.....	990	675	315	830	480	350
8	Under \$1,000 (31).....	25	20	10	20	5	15
9	\$ 1,000 - \$ 2,999.....	10	5	5	20	10	10
10	3,000 - 4,999.....	30	10	10	50	20	25
11	5,000 - 6,999.....	20	5	10	20	5	10
12	7,000 - 9,999.....	30	15	15	65	20	40
13	10,000 - 14,999.....	65	30	30	70	30	40
14	15,000 - 19,999.....	95	60	35	75	40	30
15	20,000 - 24,999.....	120	55	70	65	30	35
16	25,000 - 29,999.....	95	50	45	80	45	35
17	30,000 - 34,999.....	105	65	40	75	40	35
18	35,000 and over.....	400	350	45	295	230	70
19	Average income.....	\$ 30,667	\$ 34,766	\$ 21,987	\$ 29,422	\$ 34,006	\$ 23,046
20	Median income.....	\$ 30,189	\$ 35,817	\$ 22,499	\$ 28,188	\$ 32,356	\$ 20,249
21	Standard error of average income.....	766	967	998	1,012	1,345	1,433
	Employment income (32)						
	by work activity in 1985						
22	Worked full year, full time (33)	600	445	150	460	305	155
23	Average employment income.....	\$ 34,619	\$ 37,108	\$ 27,226	\$ 35,761	\$ 38,883	\$ 29,655
24	Standard error of average employment income.....	829	944	1,530	1,020	1,362	1,200
25	Worked part year or part time (34).....	350	205	145	330	160	165
26	Average employment income.....	\$ 21,127	\$ 25,861	\$ 14,642	\$ 17,674	\$ 21,416	\$ 14,056
27	Standard error of average employment income.....	1,363	2,117	1,093	1,050	1,600	1,301
	Women by census family status and presence of children						
28	Women 15 years and over in private households.....	370	...	365	380	...	380
29	Women in census families....	305	...	305	335	...	335
30	With no children at home (35).....	85	...	85	85	...	85
31	With children at home (36)	220	...	220	250	...	245
32	1 child.....	70	...	70	70	...	70
33	2 children.....	110	...	110	110	...	110
34	3 children.....	30	...	30	40	...	40
35	4 or more children.....	10	...	10	30	...	30
36	Women not in census families	65	...	60	45	...	45

See note(s) and footnote(s) on foldout at end of publication.



Tableau 13. (fin)

Certaines caractéristiques de la population non immigrante et de la population immigrante selon la période d'immigration, Territoires du Nord-Ouest, recensement de 1986 - données-échantillon (20%)

Period of immigration - Période d'immigration						Certaines caractéristiques	N°
1978 - 1982			1983 - 1986 (1)				
Total	Males Sexe masculin	Females Sexe féminin	Total	Males Sexe masculin	Females Sexe féminin		
						selon la catégorie de travailleurs	
345	175	170	120	55	65	Toutes les catégories de travailleurs (25)	1
310	155	155	115	50	65	Travailleurs rémunérés	2
305	150	150	120	50	65	Employé(e)s	3
5	-	-	-	-	-	Travailleurs autonomes (constitué en société)	4
35	20	20	5	5	-	Travailleurs autonomes (non constitué en société)	5
-	-	-	-	-	-	Travailleurs familiaux non rémunérés	6
						Revenu total (30)	
						selon la tranche de revenu en 1985	
365	XXX	XXX	XXX	XXX	XXX	Population de 15 ans et plus ayant un revenu	7
10						Moins de \$1,000 (31)	8
15						\$ 1,000 - \$ 2,999	9
15						3,000 - 4,999	10
20						5,000 - 6,999	11
45						7,000 - 9,999	12
60						10,000 - 14,999	13
25						15,000 - 19,999	14
50						20,000 - 24,999	15
30						25,000 - 29,999	16
45						30,000 - 34,999	17
50						35,000 et plus	18
\$ 20,955						Revenu moyen	19
\$ 19,249						Revenu médian	20
980						Erreur type du revenu moyen	21
						Revenu d'emploi (32)	
						selon le travail en 1985	
175						Travaillé toute l'année à plein temps (33)	22
\$ 27,840						Revenu moyen d'emploi	23
1,414						Erreur type du revenu moyen d'emploi	24
160						Travaillé une partie de l'année ou à temps partiel (34)	25
\$ 15,210						Revenu moyen d'emploi	26
1,124						Erreur type du revenu moyen d'emploi	27
						Femmes selon la situation des particuliers dans la famille et la présence d'enfants	
185	...	190	100	...	100	Femmes de 15 ans et plus dans les ménages privés	28
180	...	180	75	...	80	Femmes dans les familles de recensement	29
70	...	70	35	...	40	Sans enfants à la maison (35)	30
110	...	110	40	...	40	Avec enfants à la maison (36)	31
55	...	55	15	...	15	1 enfant	32
45	...	45	15	...	15	2 enfants	33
5	...	5	5	...	5	3 enfants	34
10	...	5	5	...	5	4 enfants ou plus	35
15	...	10	25	...	20	Femmes hors familles de recensement	36

Voir nota et renvoi(s) sur l'encart à la fin de la publication.



**REFERENCE MATERIAL**  
**IN**  
**ENGLISH**



## DEFINITIONS

The definitions of geographic terms and census concepts are presented here in summary form only. Users should refer to the **1986 Census Dictionary** (Catalogue No. 99-101E or F) for the full definitions and additional remarks related to these concepts and definitions.

### AGE

Refers to the age at last birthday (as of the census reference date, June 3, 1986). This variable is derived from the date of birth question which asks day, month and year of birth. Persons who were unable to give the exact date of birth were asked to give the best possible estimate.

### AGE AT IMMIGRATION

Refers to the age at which the respondent first immigrated to Canada.

It should be noted that the 1981 and 1986 questions address a slightly more restricted population (persons not Canadian citizens by birth) compared to 1971 (all persons born outside Canada). Due to processing restrictions, earlier censuses had only pre-defined periods of immigration which made it impossible to determine specific age at and year of immigration.

### AVERAGE EMPLOYMENT INCOME

Average employment income of individuals refers to the weighted mean total employment income of individuals 15 years of age and over who reported employment income for 1985. Average employment income is calculated from unrounded data by dividing the aggregate employment income of a specified group of individuals (e.g., males, 45-54 years of age) by the number of individuals with employment income in that group.

### AVERAGE INCOME OF INDIVIDUALS

Average income of individuals refers to the weighted mean total income of individuals 15 years of age and over who reported income for 1985. Average income is calculated from unrounded data by dividing the aggregate income of a specified group of individuals (e.g., males, 45-54 years of age) by the number of individuals with income in that group.

## CENSUS FAMILY

Refers to a husband and a wife (with or without children who have never married, regardless of age), or a lone parent of any marital status, with one or more children who have never married, regardless of age, living in the same dwelling. For census purposes, persons living in a common-law type of arrangement are considered as now married, regardless of their legal marital status; they accordingly appear as a husband-wife family in most census family tables.

### CENSUS FAMILY STATUS

Refers to the classification of the population into family and non-family persons.

Family persons refers to household members who belong to a census family. They, in turn, are further classified as follows:

The terms Husband and Wife refer to persons living in the same dwelling as spouses. Persons living common-law are considered, for census purposes, as now married, regardless of their legal marital status, and accordingly appear as a husband-wife family in most of the published tables.

Lone parent refers to a mother or a father, with no spouse present, living in a dwelling with one or more never-married children.

Child refers to sons and daughters (including adopted children and stepchildren) who have never married, regardless of age, and are living in the same dwelling as their parent(s). Sons and daughters who have ever been married, regardless of their marital status at enumeration, are not considered as members of their parents' family, even though they are living in the same dwelling.

Non-family persons refers to household members who do not belong to a census family. They may be related to the household reference person - Person 1 - (e.g., brother-in-law, cousin, grandparent) or unrelated (e.g., lodger, room-mate, employee). A person living alone is always a non-family person.

### CENSUS FAMILY STRUCTURE

Refers to the classification of census families into husband-wife families (with or without children present) and lone-parent families by sex of parent. Husband-wife families may be further disaggregated into "Now-married Couples" and "Common-law Couples".

## CITIZENSHIP

Refers to the legal citizenship status of the respondent. Persons who are citizens of more than one country were instructed to indicate this fact.

In 1971, the respondent was asked to indicate his/her country of citizenship and specific countries were coded. In 1981 and 1986, this coding operation was eliminated. Citizenship data for specific countries are available by cross-classifying place of birth and citizenship.

## CLASS OF WORKER

This variable classifies persons who reported a job into those who (i) worked mainly for someone else for wages, salaries, commission or payment in kind, (ii) worked without pay in a family farm, business or professional practice owned or operated by a related household member, (iii) worked mainly for themselves, with or without paid help. The job reported was that in the week prior to enumeration if employed, or the job of longest duration since January 1, 1985 if not employed during the reference week. Persons with two or more jobs in the reference week were to provide information for the job at which they worked the most hours.

Note: Self-employed persons in incorporated companies in 1971 and 1981 Census publications are normally included in the paid worker category to permit comparisons with surveys of establishments and the System of National Accounts. In 1986 Census publications, where space permits, self-employed persons whose farms or businesses were incorporated are shown separately.

## EMPLOYED

Refers to persons who, during the week prior to June 3, 1986:

- (a) did any work at all excluding housework or other maintenance or repairs around the home and volunteer work; or
- (b) were absent from their job or business because of own temporary illness or disability, vacation, labour dispute at their place of work, or were absent for other reasons.

Data are available for persons 15 years of age and over, excluding institutional residents.

## EMPLOYMENT INCOME

Refers to total income received by persons 15 years of age and over during 1985 as wages and salaries, net income from non-farm self-employment and/or net farm income as defined below.

### (a) Wages and Salaries

Refers to gross wages and salaries before deductions for such items as income tax, pensions, unemployment insurance, etc. Included in this source are military pay and allowances, tips, commissions, cash bonuses as well as all types of casual earnings in calendar year 1985. The value of taxable allowances and benefits provided by employers such as free lodging, free automobile use, etc., is excluded.

### (b) Net Non-farm Self-employment Income

Refers to net income (gross receipts minus expenses of operation such as wages, rents, depreciation, etc.) received during calendar year 1985 from the respondent's non-farm unincorporated business or professional practice. In the case of a partnership, only the respondent's share was to be reported. Also included is net income from persons babysitting in their own homes, operators of direct distributorships such as selling and delivering cosmetics, as well as from free-lance activities of artists, writers, music teachers, hairdressers, dressmakers, etc.

### (c) Net Farm Self-employment Income

Refers to net income (gross receipts from farm sales minus depreciation and cost of operation) received during calendar year 1985 from the operation of a farm, either on own account or in partnership. In the case of partnerships, only the respondent's share of income was to be reported. Also included are advance, supplementary or assistance payments to farmers by federal or provincial governments. However, the value of income "in kind", such as agricultural products produced and consumed on the farm is excluded.

## ETHNIC ORIGIN

Refers to the ethnic or cultural group(s) to which the respondent or the respondent's ancestors belong. Ethnic or cultural group refers to the "roots" or ancestral origin of the population and should not be confused with citizenship or nationality.

It should be noted that prior to the 1981 Census, only the respondent's paternal ancestry was to be reported. If multiple ethnic origins were reported, only one origin was captured, resulting in one ethnic origin per respondent. In 1981, this restriction was removed, allowing for multiple ethnic origins. One write-in was provided on the 1981 questionnaire, in addition to the mark boxes. The 1986 Census questionnaire allows respondents to write in up to three ethnic origins not included in the mark boxes. This increases the number of multiple response possibilities.

The 1986 question was changed slightly from that asked in the 1981 Census. In 1981, respondents were asked, "To which ethnic or cultural group did you or your ancestors belong on first coming to this continent?" The phrase "on first coming to this continent" was removed from the 1986 question. The 1986 ethnic origin question was: "To which ethnic or cultural group(s) do you or did your ancestors belong?"

## EXPERIENCED LABOUR FORCE

Derived by deleting from the total labour force those unemployed persons 15 years of age and over who have never worked or who had worked only prior to January 1, 1985.

## FULL-TIME OR PART-TIME WEEKS WORKED IN 1985

Refers to persons who worked in 1985. These persons were asked to report whether the weeks they worked in 1985 were full weeks of work or not. Persons with a part-time job for part of the year and a full-time job for another part of the year were to report the information for the job at which they worked the most weeks. Data are available for persons 15 years of age and over who worked in 1985, excluding institutional residents.

## HOME LANGUAGE

Refers to the language spoken at home by the individual at the time of the census. If more than one language was spoken, the language spoken most often by the individual was to be reported.

In 1986, the following instructions were provided to respondents:

"You should report the language you **yourself speak most often at home**. If you are answering for someone else, report the language that **he/she speaks most often**.

If you speak two languages **equally often**, report both.

For a child who has not yet learned a language, report the language spoken **most often at home**. If two languages are used **equally often**, report both.

If you are mute, report the language you use most often at home to make yourself understood.

If you live alone, report the language in which you feel most comfortable.

Persons who speak an **Indian** language (**from India**) should not report Indian but rather Hindi, Urdu, Punjabi or some other language as applicable. Persons who speak an **Amerindian** language (North American Indian) should report Cree, Ojibway or some other Amerindian language as applicable."

## INCORPORATION STATUS

Refers to the legal status of a business or farm. It is directed at persons who were mainly self-employed, either with or without paid help in the job reported (i.e. their job in the week prior to enumeration or that of longest duration since January 1, 1985). An incorporated business is a business or farm which has been formed into a legal corporation, having a legal entity under either federal or provincial laws. An unincorporated business or farm has no separate legal entity, but may be a partnership, family business or owner-operated business.

## INDIAN RESERVE

Refers to land, the legal title to which is vested in Her Majesty, that has been set apart for the use and benefit of an Indian band and that is subject to the terms of the Indian Act. Since it is generally excluded from local jurisdiction and is administered by the Federal Department of Indian and Northern Affairs Canada (INAC), it is classified as a census subdivision (CSD) by Statistics Canada.

## INDIAN SETTLEMENT

Refers to places, identified by the Federal Department of Indian and Northern Affairs Canada (INAC) for statistical purposes only, where a self-contained group of at least 10 Indian people reside more or less permanently. Indian settlements are usually located on Crown lands under federal or provincial jurisdiction. They have not been set apart for the use and benefit of an Indian band as is the case with Indian reserves.

## INSTITUTIONAL RESIDENT

Refers to a resident of an "institutional" collective dwelling, other than staff members and their families.

"Institutional" collective dwellings are orphanages and children's homes, special care homes and institutions for the elderly and chronically ill, hospitals, psychiatric institutions, treatment centres and institutions for the physically handicapped, correctional and penal institutions, young offenders facilities and jails.

## LABOUR FORCE ACTIVITY

Refers to the labour market activity of the working age population who, in the week prior to June 3, 1986, were employed or unemployed. The remainder of the working age population is classified as not in labour force. Data are available for persons 15 years of age and over, excluding institutional residents.

## MARITAL STATUS

Refers to the conjugal status of a person.

### Now married (excluding separated)

Persons whose husband or wife is living, unless the couple is separated or a divorce has been obtained. Persons living common-law are considered as "Now married".

### Separated

Persons who have been deserted or who have parted because they no longer want to live together, but have not obtained a divorce.

### Divorced

Persons who have obtained a legal divorce and who have not remarried.

### Widowed

Persons who have lost their spouse through death and who have not remarried.

### Never married (single)

Persons who have never married (including all persons less than 15 years of age) and persons whose marriage was annulled.

## MEDIAN INCOME OF INDIVIDUALS

The median income of a specified group of individuals is that amount which divides their income size distribution into two halves, i.e. the incomes of the first half of individuals are below the median, while those of the second half are above the median.

## MOBILITY STATUS

Refers to the relationship between a person's usual place of residence on Census Day and his/her usual place of residence five years earlier. On the basis of this relationship, the population is classified as non-movers and movers (mobility status). Within the category movers, a further distinction is made between non-migrants and migrants (migration status).

Non-movers are persons who, on Census Day, were living in the same dwelling they occupied five years earlier.

Movers are persons who, on Census Day, were living in a different dwelling than the one they occupied five years earlier.

Non-migrants are movers who, on Census Day, were living within the same census subdivision (CSD) they resided in five years earlier.

Migrants are movers who, on Census Day, were residing in a different CSD within Canada five years earlier (internal migrants) or who were living outside Canada five years earlier (external migrants).

With respect to external migration, immigrants (persons who were residing outside Canada five years earlier but in Canada on Census Day) are counted. Emigrants (persons residing in Canada five years ago but not on Census Day) are not counted.



With respect to internal migration, different types of migration are derived based on various aggregations of CSDs. Census subdivision aggregations commonly used include Census Divisions (CDs), Provinces (including the Territories), Census Metropolitan Areas (CMAs) and Census Agglomerations (CAs) showing in-migration, out-migration, net internal migration and migration streams.

In-migration is defined as a movement into a CSD (or CSD aggregation) from elsewhere in Canada, relative to the five-year interval. Persons who made such a move are called in-migrants.

Out-migration is defined as a movement out of a CSD (or CSD aggregation) to elsewhere in Canada, relative to the five-year interval. Persons who made such a move are called out-migrants.

Net internal migration refers to the number of in-migrants into a CSD (or CSD aggregation) minus the number of out-migrants from a CSD (or CSD aggregation) relative to the five-year interval.

Interprovincial migration refers to movements from one province or territory to another involving a change of residence. An interprovincial migrant is a person who, in the five-year migration interval, takes up residence in another province or territory. Such a person is an out-migrant with reference to his province or territory of origin, and an in-migrant with reference to his province or territory of destination.

Net interprovincial migration refers to the number of in-migrants into a province or territory minus the number of out-migrants from the same area relative to the five-year interval.

Migration streams refers to the total number of migrations made during the five-year migration interval which have a common area of origin and a common destination.

Canadian residents stationed outside Canada in the Armed Forces or the diplomatic service as well as inmates of institutions are excluded from the population universe from which mobility data are collected. As a result they do not appear in any census tables dealing with mobility status. Those aged 0-4 on June 3, 1986 are also excluded from all census tables dealing with mobility status as the five-year reference period precludes this segment of the population.

Lifetime migration. The place of birth question asks the province of birth if born in Canada or the specific country according to boundaries at the census date if born outside Canada. On the basis of the answer to this question, it is possible to classify the population into two groups:

- (a) Lifetime migrants are defined as persons who were enumerated in a province different from the place where they were born (each province or outside Canada).
- (b) Lifetime non-migrants are defined as persons who were enumerated in the province where they were born.

## MOTHER TONGUE

Refers to the first language learned in childhood and still understood by the individual at the time of the census.

In 1986, the following instructions were provided to respondents:

"You should report the first language you learned in childhood, that is, before you went to school. If you no longer understand that language, report the second language you learned. If you are answering for someone else, report the first language that he/she learned in childhood.

If you understand more than one language, report the one you learned first. If you learned two languages at the same time, report the language you **yourself** spoke **most often at home**. If you used the two languages **equally often**, report both.

For a child who has not yet learned a language, report the language he/she will first be learning **at home**. If he/she is learning two languages at the same time, report the one in which he/she is spoken to **most often**. If the two languages are used **equally often**, report both.

Persons who speak an **Indian** language (**from India**) should not report Indian but rather Hindi, Urdu, Punjabi or some other language as applicable. Persons who speak an **Amerindian** language (North American Indian) should report Cree, Ojibway or some other Amerindian language as applicable."

## NOT IN LABOUR FORCE

The Not in Labour Force classification refers to those persons, who, in the week prior to enumeration, were unwilling or unable to offer or supply their labour services under conditions existing in the labour market. It includes persons who looked for work during the last four weeks but who were not available to start work in the reference week, as well as persons who did not work, did not have a new job to start in four weeks or less, were not on temporary lay-off or did not look for work in the four weeks prior to enumeration. Data are available for persons 15 years of age and over, excluding institutional residents.

## OCCUPATION (BASED ON 1980 CLASSIFICATION)

Refers to the kind of work persons were doing during the reference week, as determined by their reporting of their kind of work and the description of the most important duties in their job. Data are available for persons 15 years of age and over, excluding institutional residents. If the person did not have a job during the week prior to enumeration, the data relate to the job of longest duration since January 1, 1985. Persons with two or more jobs were to report the information for the job at which they worked the most hours.

Occupation data are based on a classification structure composed of three levels of aggregation. There are 22 major groups which are subdivided into 80 minor groups. These, in turn, contain a total of 514 detailed occupations.

Direct comparisons of 1981 and 1986 occupation data are possible. For comparison with 1971 Census data, adjustments must be made to the universe and classification. For further information, refer to the definition of OCCUPATION (based on 1971 classification) in the 1986 Census Dictionary (Cat. No. 99-101E).

## OFFICIAL LANGUAGE

Refers to the ability to conduct a conversation in English and French, the official languages of Canada.

It should be emphasized that the official language question data are based on the individual's own assessment of his or her abilities.

In 1986, the following instructions were provided to respondents:

"Do not report French or English learned at school unless you can conduct a conversation of some length on various topics in that language.

For a child who has not yet learned a language, report the language spoken most often at home if it is either English or French. If the two languages are used equally often, report "English and French". If neither language is used often, mark "Neither English nor French".

If you are mute, report English, French or both provided you are able to make yourself understood in one or both of these languages."

## PARTICIPATION RATE

Refers to the total labour force (in reference week) expressed as a percentage of the total population 15 years of age and over, excluding institutional residents, in an area, group or category.

## PERIOD OF IMMIGRATION

Refers to groupings of years derived from year of immigration reported by persons who are not Canadian citizens by birth.

It should be noted that the 1981 and 1986 questions address a slightly more restricted population (persons not Canadian citizens by birth) compared to 1971 (all persons born outside Canada). Due to processing restrictions, earlier censuses had only pre-defined periods of immigration which made it impossible to determine specific age at and year of immigration.

## PLACE OF BIRTH

Refers to specific provinces if born in Canada, or to specific countries if born outside Canada. Respondents were asked to indicate their place of birth according to boundaries at the census date.

## PRESENCE OF CHILDREN

Children refer to sons and daughters (including adopted children and stepchildren) who have never married, regardless of age, and are living in the same dwelling as their parent(s). Sons and

daughters who have ever been married, regardless of their marital status at enumeration, are not considered as members of their parents' family, even though they are living in the same dwelling.

### PRIVATE HOUSEHOLD

Refers to a person or group of persons (other than foreign residents) who occupy a private dwelling and do not have a usual place of residence elsewhere in Canada. The number of private households equals the number of occupied private dwellings.

### PROVINCE

Refers to the major political division of Canada. From a statistical point of view, it is a basic unit for which data are tabulated and cross-classified. In census publications, provincial tables include the Yukon Territory and the Northwest Territories.

### SCHOOLING: HIGHEST LEVEL OF

Refers to the highest grade or year of elementary or secondary school attended, or the highest year of university or other non-university completed. University education is considered to be above other non-university. Also, the attainment of a degree, certificate or diploma is considered to be at a higher level than years completed or attended without an educational qualification.

### SCHOOLING: MAJOR FIELD OF STUDY (MFS)

Refers to the predominant discipline or area of learning or training of a person's highest postsecondary degree, certificate or diploma. The major field of study classification structure consists of 10 broad or major categories - educational, recreational and counselling services; fine and applied arts; humanities and related fields; social sciences and related fields; commerce, management and business administration; agricultural and biological sciences/technologies; engineering and applied sciences; engineering and applied science technologies and trades; health professions, sciences and technologies; and mathematics and physical sciences. This structure is, in turn, subdivided into over 100 "minor" classification categories and over 425 "unit" groups.

### SEX

Refers to the gender of the respondent.

## SOURCES OF INCOME

All persons 15 years or over were asked to report their total money income from the following sources during the calendar year 1985:

### (a) Wages and Salaries

Refers to gross wages and salaries before deductions for such items as income tax, pensions, unemployment insurance, etc. Included in this source are military pay and allowances, tips, commissions, cash bonuses as well as all types of casual earnings in calendar year 1985. The value of taxable allowances and benefits provided by employers such as free lodging, free automobile use, etc., is excluded.

### (b) Net Non-farm Self-employment Income

Refers to net income (gross receipts minus expenses of operation such as wages, rents, depreciation, etc.) received during calendar year 1985 from the respondent's non-farm unincorporated business or professional practice. In the case of a partnership, only the respondent's share was to be reported. Also included is net income from persons babysitting in their own homes, operators of direct distributorships such as selling and delivering cosmetics, as well as from free-lance activities of artists, writers, music teachers, hairdressers, dressmakers, etc.

### (c) Net Farm Self-employment Income

Refers to net income (gross receipts from farm sales minus depreciation and cost of operation) received during calendar year 1985 from the operation of a farm, either on own account or in partnership. In the case of partnerships, only the respondent's share of income was to be reported. Also included are advance, supplementary or assistance payments to farmers by federal or provincial governments. However, the value of income "in kind", such as agricultural products produced and consumed on the farm is excluded.

### (d) Old Age Security Pension and Guaranteed Income Supplement

Refers to Old Age Security pensions and Guaranteed Income Supplements paid to persons 65 years of age and over, and Spouses' Allowances paid to 60 to 64 year-old spouses of Old Age Security recipients by the federal government only during calendar year 1985.

Also included are Extended Spouses' Allowances paid to 60 to 64 year-old widows/widowers whose spouse was an Old Age Security pension recipient.

**(e) Benefits from Canada/Quebec Pension Plan**

Refers to benefits received in calendar year 1985 under the Canada or Quebec Pension Plan, e.g., retirement pensions, survivors' benefits, disability pensions. Does not include retirement pensions of civil servants, RCMP and military personnel or lump-sum death benefits.

**(f) Family Allowances**

Federal as well as provincial allowances paid during calendar year 1985 in respect of children under 18 years of age are included. These allowances, though not collected directly from the respondents, were calculated and included in the income of one of the parents.

**(g) Federal Child Tax Credits**

Federal child tax credits paid during calendar year 1985 in respect of children under 18 years of age are included. These credits, though not collected directly from the respondents, were calculated and included in the income of one of the parents.

**(h) Benefits from Unemployment Insurance**

Refers to total unemployment insurance benefits received in calendar year 1985, before income tax deductions. It includes benefits for sickness, maternity, fishing, work sharing, retraining and retirement received under the Federal Unemployment Insurance program.

**(i) Other Income from Government Sources**

Refers to all transfer payments, excluding those covered as a separate income source (Family Allowances, Federal Child Tax Credits, Old Age Security pensions and Guaranteed Income Supplements, Canada/Quebec Pension Plan benefits and Unemployment Insurance benefits) received from federal, provincial or municipal programs in calendar year 1985. This source includes transfer payments received by persons in need such as mothers with dependent children, persons temporarily or permanently unable to work, elderly individuals, the blind and the

disabled. Included are provincial income supplement payments to seniors to supplement Old Age Security and Guaranteed Income Supplement and provincial payments to seniors to help offset accommodation costs. Also included are other transfer payments such as for training under the National Training Program (NTP), veterans' pensions, war veterans' allowance, pensions to widows and dependants of veterans, workers' compensation, etc. Additionally, provincial tax credits and allowances claimed on the income tax return are included.

**(j) Dividends and Interest on Bonds, Deposits and Savings Certificates and Other Investment Income**

Refers to interest received in calendar year 1985 from deposits in banks, trust companies, co-operatives, credit unions, caisses populaires, etc., as well as interest on savings certificates, bonds and debentures and all dividends from both Canadian and foreign stocks. Also included is other investment income from either Canadian or foreign sources such as net rents from real estate, mortgage and loan interest received, regular income from an estate or trust fund, and interest from insurance policies.

**(k) Retirement Pensions, Superannuation and Annuities**

Refers to all regular income received during calendar year 1985 as the result of having been a member of a pension plan of one or more employers. It includes payments received from all annuities, including payments from a matured registered retirement savings plan (RRSP) in the form of a life annuity, a fixed term annuity, a registered retirement income fund or an income-averaging annuity contract; pensions paid to widows or other relatives of deceased pensioners; pensions of retired civil servants, Armed Forces personnel and RCMP officers; annuity payments received from the Canadian Government Annuities Fund, an insurance company, etc. Does not include lump-sum death benefits, lump-sum benefits or withdrawals from a pension plan or RRSP or refunds of over contributions.

**(l) Other Money Income**

Refers to regular cash income received during calendar year 1985 and not reported in any of the other nine sources listed on the questionnaire, e.g., alimony, child support,

periodic support from other persons not in the household, net income from roomers and boarders, income from abroad (except dividends and interest), non-refundable scholarships and bursaries, severance pay, royalties, strike pay.

### **Receipts Not Counted as Income**

Gambling gains and losses, money inherited during the year in a lump sum, capital gains or losses, receipts from the sale of property or personal belongings, income tax refunds, loans received, loans repaid to an individual as the lender, lump sum settlements of insurance policies, rebates of property taxes and other taxes, and refunds of pension contributions were excluded as well as all income in kind such as free meals, living accommodation, or agricultural products produced and consumed on the farm.

### **Total Income**

Total income is the sum of amounts received during 1985 by an income recipient from the sources of income listed above.

### **STANDARD ERROR OF AVERAGE EMPLOYMENT INCOME**

Refers to the estimated standard error of average employment income. It is an estimate of the error introduced into these data due to the fact that they are collected only from a one in five random sample of households. When using these figures, the user can be reasonably certain that for a group of individuals 15 years and over (e.g., males, 45-54 years of age), the true value (the value that would have been obtained had sampling not been used) lies within plus or minus twice the standard error and virtually certain that it lies within plus or minus three times the standard error. These estimates do not include the effects of certain types of response error or systematic or coverage errors.

### **STANDARD ERROR OF AVERAGE INCOME**

Refers to the estimated standard error of average income. It is an estimate of the error introduced into these data due to the fact that they are collected only from a one in five random sample of households. When using these figures, the user can be reasonably certain that for a group of individuals 15 years and over (e.g., males, 45-54 years of age), the true value (the value that would have been obtained had sampling not been used)

lies within plus or minus twice the standard error and virtually certain that it lies within plus or minus three times the standard error. These estimates do not include the effects of certain types of response error or systematic or coverage errors.

### **TOTAL INCOME (See "Sources of Income".)**

### **TOTAL LABOUR FORCE (IN REFERENCE WEEK)**

Refers to persons who were either employed or unemployed during the week prior to enumeration (June 3, 1986). Data are available for persons 15 years of age and over, excluding institutional residents.

### **UNEMPLOYED**

Refers to persons who, during the week prior to enumeration:

- (a) were without work, had actively looked for work in the past four weeks and were available for work; or
- (b) had been on lay-off and expected to return to their job; or
- (c) had definite arrangements to start a new job in four weeks or less.

Data are available for persons 15 years of age and over, excluding institutional residents.

### **UNEMPLOYMENT RATE**

Refers to the unemployed labour force expressed as a percentage of the total labour force (in reference week) in an area, group, or category. Data are available for persons 15 years of age and over, excluding institutional residents.

### **WEEKS WORKED IN 1985**

Refers to the number of weeks in 1985 during which a person worked even if for only a few hours. It includes weeks of vacation or sick leave with pay or paid absence on training courses. "Work" excludes housework or other maintenance or repairs around the home and volunteer work. Data are available for persons 15 years of age and over, excluding institutional residents.

## WORK ACTIVITY IN 1985

Refers to the number of weeks which a person worked in 1985 and whether these weeks worked were full time or part time. Data are available for persons 15 years of age and over, excluding institutional residents.

## YEAR OF IMMIGRATION

Refers to the year of first immigration to Canada reported by persons who are not Canadian citizens by birth.

It should be noted that the 1981 and 1986 questions address a slightly more restricted population (persons not Canadian citizens by birth) compared to 1971 (all persons born outside Canada). Due to processing restrictions, earlier censuses had only pre-defined periods of immigration which made it impossible to determine specific age at and year of immigration.

## SAMPLING AND WEIGHTING

The 1986 Census data were collected either on a 100% basis (i.e. for all households) or on a sample basis (i.e. from only a random sample of households) with data weighted to provide estimates of the entire population. The information in this report was collected on a 20% sample basis and weighted up to compensate for sampling. All table headings are noted accordingly. (Note that, on Indian reserves and in remote areas, all data were collected on a 100% basis. In the Northwest Territories, data were collected on a 100% basis but, for the communities of Fort Smith, Hay River, Pine Point and Yellowknife, the data were processed on a 20% basis.)

For any given geographic area, the weighted population, household, dwelling or family, total or subtotal may differ from that shown in reports containing data collected on a 100% basis. Such variation (in addition to the effect of random rounding) will be due to sampling.

## DATA QUALITY

### GENERAL

The 1986 Census was a large and complex undertaking and, while considerable effort was taken to ensure high standards throughout all collection and processing operations, the resulting estimates are inevitably subject to a certain degree of error. Users of census data should be aware such error exists, and have some appreciation of its main components, so that they can assess the usefulness of census data for their purposes and the risks involved in basing conclusions or decisions on these data.

Errors can arise at virtually every stage of the census process from the preparation of materials, through the listing of dwellings and data collection to processing. Some errors occur more or less at random, and when the individual responses are aggregated for a sufficiently large group, such errors tend to cancel out. For errors of this nature, the larger the group, the more accurate the corresponding estimate. It is for this reason that users are advised to be cautious when using small estimates. There are some errors, however, which might occur more systematically, and which result in "biased" estimates. Because the bias from such errors is persistent no matter how large the group for which responses are aggregated, and because bias is particularly difficult to measure, systematic errors are a more serious problem for most data users than the random errors referred to previously.

For census data in general, the principal types of error are as follows:

- **coverage errors**, which occur when dwellings and/or individuals are missed, incorrectly included or double counted;
- **non-response errors**, which result from the fact that responses cannot be obtained from a small number of households and/or individuals, because of extended absence or some other reason;
- **response errors**, which occur when the respondent, or sometimes the Census Representative, misunderstands a census question, and records an incorrect response;

- **processing errors**, which can occur at various steps including: **coding**, when "write-in" responses are transformed into numerical codes by clerks; **data capture**, when responses are transferred from the census questionnaire to computer tapes by key-entry operators; and **imputation**, when a "valid", but not necessarily correct, response is inserted into a record by the computer to replace missing or "invalid" data ("valid" and "invalid" referring to whether or not the response is consistent with other information on the record);
- **sampling errors**, which apply only to the supplementary questions on the "long form" asked of a one-fifth sample of households, and which arise from the fact that the results for these questions, when weighted up to represent the whole population, inevitably differ somewhat from the results which would have been obtained if these questions had been asked of all households.

The above types of error each have both random and systematic components. Usually, however, the systematic component of sampling error is very small in relation to its random component. For the other non-sampling errors, both random and systematic components may be significant.

## COVERAGE ERRORS

Coverage errors affect the accuracy of the census counts, that is the sizes of the various census universes: population, families, households and dwellings. While steps have been taken to correct certain identifiable errors, the final counts are still subject to some degree of error resulting from persons or dwellings being missed, incorrectly included in the census or double counted.

Missed dwellings or persons result in **undercoverage**. Dwellings can be missed because of misunderstanding of enumeration area (EA) boundaries, or because dwellings are hidden or appear uninhabitable. Persons can be missed when their dwelling is missed or classified as vacant, or when individual household members are omitted from the questionnaire because the respondent misinterprets the instructions on whom to include. Some individuals may be missed because they have no usual residence and did not spend census night in any dwelling.

Dwellings or persons that are incorrectly included or double counted result in **overcoverage**. Overcoverage of dwellings can occur when structures unfit for habitation are listed as dwellings, or when units which do not meet the census definition of a dwelling are listed separately, instead of being treated as part of a larger dwelling. Double counting of dwellings can occur, for example, because of ambiguity over EA boundaries. Persons can be double counted because their dwelling is double counted or because the guidelines on whom to include on the questionnaire have been misunderstood. Occasionally, someone who is not a Canadian resident may, incorrectly, be enumerated in the census. On average, overcoverage is less likely to occur than undercoverage and, as a result, counts of dwellings and persons are likely to be slightly underestimated.

In 1986, four studies were undertaken to measure different aspects of coverage error. First, a sample of dwellings listed as vacant were revisited to verify that they really were vacant on Census Day. Adjustments have been made to the final census counts for households missed because their dwelling was incorrectly classified as vacant. Secondly, a sample of persons enumerated as temporary residents was selected to verify whether or not they were enumerated at their usual place of residence. Based on this sample, estimates were obtained of the number of persons missed because they were temporarily absent from their usual place of residence. Corresponding adjustments were made to the final population counts. Despite these adjustments, the final counts are still subject to some undercoverage. For Canada as a whole and for each province, the magnitude of this residual undercoverage in the 1986 Census is being measured by means of a special study known as the Reverse Record Check. Undercoverage tends to be higher for certain segments of the population such as young adult males and recent immigrants. Undercoverage is offset to some degree by overcoverage errors, and in 1986 for the first time a special study was carried out to investigate overcoverage errors.

## OTHER NON-SAMPLING ERRORS

While coverage errors affect the number of units in the various census universes, other errors affect the characteristics of those units.

Sometimes, it is not possible to obtain a complete response from a household, even though the dwelling was identified as occupied and a questionnaire dropped off. The household members may have been away throughout the census period or, in rare instances, the householder may have refused to complete the form. More frequently, the questionnaire is returned but information is missing for some questions or individuals. Considerable effort is devoted to ensuring as complete a response as possible. Census Representatives edit the questionnaires and follow up any missing information. The Census Representative's work is then checked by both a supervisor and a quality control technician. Despite this, at the end of the collection stage, a small number of responses are missing. Although missing entries are eliminated during processing, there remains some potential non-response error. This is particularly serious if the non-respondents differ in some respects from the respondents since, as described in a later paragraph, a missing value is replaced by the corresponding entry for a "similar" record. If respondents and non-respondents differ in terms of the characteristics involved, this procedure will result in non-response bias.

Even when a response is obtained, it may not be entirely accurate. The respondent may have misinterpreted the question or may have guessed the answer, especially when answering on behalf of another, possibly absent, household member. Such errors are referred to as response errors. While response errors usually arise from inaccurate information provided by respondents, they can also result from mistakes by the Census Representative when completing certain parts of the questionnaire such as structural type of dwelling, or when calling back to obtain a missing response.

Some of the questions on the census document require a verbal response to be written in. During regional processing, these "write-in" entries are given a numeric code. Coding errors can occur, especially when the code list is extensive (as with, for example, language, ethnic origin, industry and occupation), and when the written response is ambiguous, incomplete or difficult to read. Coding errors are controlled, though not completely eliminated, by verifying a sample of each coder's work and taking corrective action where necessary.

After the coding and certain other manual processing steps are complete, the information on the questionnaires is key-entered onto a computer file. Two procedures are used to control the number of data capture errors. First, certain edits

(such as range checks) are performed as the data are keyed. Secondly, a sample from each batch of documents is re-keyed and compared with the original entries. If there is more than a specified number of errors among the original entries, the whole batch is re-keyed.

Once the data have been captured, they are sent to Ottawa where they undergo a series of computer checks to identify missing or inconsistent responses. In the case of inconsistent responses, it has first to be decided which response is to be considered invalid. Invalid or missing responses must then be replaced by valid responses, that is, responses which are consistent with other data on the record. For a small proportion of cases, the correct response can be inferred from other data on the record. In most cases, however, this is not possible and a valid response is obtained from a "donor" record selected at random from among a group of consistent records which are similar to the invalid record in terms of a number of related characteristics. There is, of course, no guarantee that the imputed value will necessarily be the correct response for the individual concerned. However, provided the missing or invalid records are similar, on average, to the valid records, any imputation errors will more or less cancel out when results are tabulated for a sufficiently large geographical area or subgroup of the population.

Various studies are being carried out to evaluate the quality of the responses obtained in the 1986 Census. For each question, response rates and edit failure rates have been calculated. These can be useful in identifying the potential for non-response and other errors. Also, tabulations from the 1986 Census have been or will be compared with corresponding estimates from previous censuses, from sample surveys (such as the Labour Force Survey) and from various administrative records (such as birth registrations and municipal assessment records). Such comparisons can indicate potential quality problems or at least discrepancies between the sources.

In addition to these aggregate-level comparisons, there are some micromatch studies in progress, in which census responses are compared with another source of information at the individual record level. For certain "stable" characteristics (such as age, sex, mother tongue, place of birth, etc.), the responses obtained in the 1986 Census, for a sample of individuals, are being compared with those for the same individuals in the 1981 Census. Also, following the 1986 Census, a sample of persons was re-enumerated, primarily to determine overcoverage rates. At the same time, however, interviewers asked a series of detailed



questions on language, ethnic origin and structural type of dwelling, the responses to which will be compared with the corresponding census responses in order to identify, and hopefully understand, response errors.

## SAMPLING ERRORS

Estimates obtained by weighting up responses collected on a sample basis are subject to error due to the fact that the distribution of characteristics within the sample will not usually be identical to the distribution of characteristics within the population from which the sample has been selected.

The potential error introduced by sampling will vary according to the relative scarcity of the characteristics in the population. For large cell values the potential error due to sampling, as a proportion of the cell value, will be relatively small. For small cell values this potential error, as a proportion of the cell value, will be relatively large.

The potential error due to sampling is usually expressed in terms of the so called "standard error". This is the square root of the average, taken over all possible samples of the same size and design, of the squared deviation of the sample estimate from the value for the total population.

The table below provides approximate measures of the standard error due to sampling. These measures are intended as a general guide only.

Users wishing to determine the approximate error due to sampling for any given cell of data, based upon the 20% sample, should choose the standard error value in the column of the standard error table whose heading is closest to the value of the given cell in the census tabulation. When using the obtained standard error value, in general the user can be reasonably certain that, for the enumerated population, the true value (discounting all forms of error other than

sampling) lies within plus or minus three times the standard error (e.g., for a cell value of 1,000 the range would be 1,000 + or - 3X65 or 1,000 + or - 195).

The standard errors given in the table below will not apply to population or universe (persons, households, dwellings or families) totals or subtotals for the geographic area under consideration (see Sampling and Weighting). The effect of sampling for these cells can be determined by comparison with a corresponding 100% publication.

The effect of the particular sample design and weighting procedure used in the 1986 Census will vary, however, from one characteristic to another and from one geographic area to another. The standard error values in the table below may, therefore, understate or overstate the error due to sampling.

For further information on the quality of census data, contact Social Survey Methods Division at Statistics Canada, Ottawa, Canada K1A 0T6 (613) 951-6929.

## CONFIDENTIALITY AND RANDOM ROUNDING

The figures shown in this report have been subjected to a confidentiality procedure known as "random rounding" to prevent the possibility of associating small figures with any identifiable individual. Under this method, all figures including totals are randomly rounded (either up or down) to a multiple of "5". This technique provides strong protection against direct, residual or negative disclosures without adding significant error to the census data. However, since totals are independently rounded, they do not necessarily equal the sum of individual rounded figures in distributions. Also, minor differences can be

**Table: Approximate Standard Error Due to Sampling for 1986 Census Sample Data**

	Cell Value											
	50	100	200	500	1,000	2,000	5,000	10,000	20,000	50,000	100,000	500,000
Approximate Standard Error	15	20	30	45	65	90	140	200	280	435	600	1,300

expected for corresponding totals and cell values in various census tabulations. Similarly, percentages, which are calculated on rounded figures, do not necessarily add to 100. Percentage distributions and rates for the most part are based on rounded data, while percentage changes and averages are based on unrounded data.

Of concern to some users is that small cell counts may suffer a significant distortion as a result of random rounding. This distortion is the protection against disclosure and individual data cells containing these small numbers may lose their precision as a result. Since the rounding is of a random nature, however, when data cells are reaggregated by the user, the rounding errors tend to cancel out. Distortions may be further reduced by building in the appropriate subtotals into tabulations. Also available is the option of requesting custom tabulations from the census microdata bases. With custom products, random rounding occurs after data cells have been aggregated thus minimizing any distortion.

In addition to random rounding, procedures such as **area** and **cell suppression** have been adopted to further protect the confidentiality of individual responses.

With **area suppression**, all characteristic data for the geographic area are deleted and replaced with the symbol (XXX). The extent to which data are suppressed depends upon whether the area is a standard geographic area, i.e. aggregated from enumeration areas (federal electoral districts, census divisions, census subdivisions, census tracts, etc.) or a non-standard area specified by the user for a custom tabulation. Data are deleted if the population is less than 40 persons for standard areas and less than 100 persons for non-standard areas. For tables involving income distributions, the suppression of data is extended to geographic areas with a total population of less than 250. Suppressed data are, however, included in the appropriate higher aggregate subtotals and totals. This technique is being implemented for all products involving subprovincial data (i.e. Profile series, basic summary data products, semi-custom and custom data products) collected on a 100% or 20% sample basis.

Note: For data collected on a 20% sample basis, area suppression is based on the non-institutional population rather than the total population since sample data were not collected for the institutional population.

With **cell suppression**, the minimum acceptable value for a cell is specified. All cell values below the designated cut-off are deleted and replaced by the symbol (XXX). However, the suppressed data are included in the appropriate higher aggregate subtotals and totals. For 1986 data products, two different methods of cell suppression are being implemented. For publications in "The Nation" and "Dimensions" series involving income, detailed occupation or detailed industry, the distribution is being suppressed where less than 250 persons or units are involved. In semi-custom and custom tabulations of variables collected on a sample basis, all cells with a value of "5" (after random rounding) are being suppressed.

## SPECIAL NOTES

### POPULATION COUNTS BASED ON USUAL RESIDENCE

The population counts shown here for a particular area represent the number of Canadians whose usual place of residence is in that area, regardless of where they happened to be on Census Day. Also included are any Canadians staying in a dwelling in that area on Census Day and having no usual place of residence elsewhere in Canada. In most areas, there is little difference between the number of usual residents and the number of people staying in the area on Census Day. For certain places, however, such as tourist or vacation areas, or those including large work camps, the number of people staying in the area at any particular time could significantly exceed the number of usual residents shown here.

### INCOMPLETELY ENUMERATED INDIAN RESERVES AND INDIAN SETTLEMENTS

On some Indian reserves and Indian settlements in the 1986 Census, enumeration was not permitted or was interrupted before it could be completed.

Data for 1986 are therefore not available for the incompletely enumerated reserves and settlements and are not included in tabulations. Data for geographic areas containing one or more of these reserves or settlements are therefore noted accordingly. Because of the missing data, users are cautioned that for affected geographic areas, comparisons (e.g., percentage change) between

1981 and 1986 are not exact. While for higher level geographic areas (Canada, provinces, census metropolitan areas and census agglomerations) the impact of the missing data is very small, the impact can increase for smaller areas containing a larger proportion of affected reserves and settlements.

While it is not possible to estimate the population of each incompletely enumerated reserve, estimates of the missed total population and total occupied dwellings at the provincial level have been made and are shown in the Appendix.

Note, however, that it was not possible to estimate any characteristics of the missed population, even at the provincial level.

Additional information on this subject can be obtained by referring to the User Information Bulletin, Number 1, "Summary of the Methodology for Estimating the Population and Occupied Private Dwellings on Incompletely Enumerated Indian Reserves".

## COMPARABILITY AND QUALITY OF LANGUAGE DATA

### Comparison between 1981 and 1986

**Mother tongue and home language.** The language questions were the same in the last two censuses, but the instructions to respondents were modified for mother tongue and home language. In 1981, respondents were asked to indicate only one mother tongue and only one home language; nevertheless, 597,980 persons (2.5% of the population) reported more than one mother tongue and 535,735 persons (2.2% of the population) reported more than one home language.

To better reflect the linguistic reality in Canada, these instructions were dropped from the 1986 Census. Under the new guidelines, individuals could report more than one mother tongue if they had learned them at the same time and had spoken one as frequently as the other when they were children. Similarly, respondents could indicate more than one home language if they were now speaking them equally often at home.

The number of multiple responses given in the 1986 Census was significantly higher than in the 1981 Census. In 1986, 954,940 persons or 3.8% of the population reported a multiple response to the mother tongue question, while 1,159,675 or 4.6% of the population indicated more than one home language.

This increase was the result either of the changes made in the questionnaire, of changes in the way in which the population answers language questions or of an increase in the number of persons who had more than one mother tongue or spoke more than one language at home. A combination of these factors may also explain the increase in multiple responses.

When the 1981 data were processed, only one language was retained for publication, even in cases where the respondent reported more than one. In 1986, responses indicating more than one language were accepted.

In order to facilitate the determination of the trends between the two censuses, the 1986 Census results have been adjusted. In cases where more than one language was reported, the multiple responses were distributed among the component languages in the same proportions as in the 1981 Census. The results have been published in a special document entitled "**Adjusted Language Data**", April (1988). Also, data from the 1981 Census have been adjusted to show the multiple responses reported at that time. The data are presented in Table 4 of publications 93-102 (mother tongue) and 93-103 (home language). These adjustments to the mother tongue and home language figures make it easier to relate the 1986 data to the 1981 data, but do not make the results of the two censuses entirely comparable. Consequently, considerable care must be exercised in the interpretation of changes between 1981 and 1986.

The 1986 classification of languages differs from that used in 1981, especially with regard to the aboriginal languages. Appendix B of the **1986 Census Dictionary** (Catalogue No. 99-101E) provides a description of the changes.

**Official language.** Some respondents report speaking English or French or both at home, while on the other hand they indicate in the official language question, that they cannot carry on a conversation in these languages.

In such cases, in the 1981 Census, the answer to the official language question was considered erroneous. Consequently, during data processing, this answer was changed to show that the person could speak the official language(s) they had reported to the home language question.

In the 1986 Census, not all of these responses were considered erroneous. If the respondent indicated being able to speak only one official language - either English or French - and this language matched the person's mother tongue, no correction was made during processing. Consequently, these response patterns appear as such in the 1986 tabulations.

For further information on language data, contact the Housing, Family and Social Statistics Division, Statistics Canada, Ottawa, Canada K1A 0T6.

## COMPARABILITY OF DATA ON ETHNIC ORIGIN

**Comparison between 1981 and 1986.** The 1981 and 1986 ethnic origin data are not directly comparable.

The 1981 ethnic origin question: To which ethnic or cultural group did you or your ancestors belong on first coming to this continent?, was modified for the 1986 Census. The phrase "on first coming to this continent" was removed from the 1986 version as it was viewed as being inappropriate for persons of aboriginal origin. The 1986 question was: To which ethnic or cultural group(s) do you or did your ancestors belong?

In 1986, respondents were instructed to mark or specify as many groups as apply. This instruction along with the addition of two more write-in spaces contributed significantly to an increase in multiple ethnic origin responses.

As well, the mark boxes in the question were ordered on the basis of 1981 incidence reporting of single ethnic origins. This changed the relative position of the mark boxes Chinese and Polish.

In light of the recommendations of a Parliamentary Commission on Visible Minorities in Canadian Society in the report Equality Now and the Abella Commission on Equality in Employment, the mark box Black was added to the 1986 ethnic origin question.

The mark boxes for aboriginal peoples were also changed. In 1986, status and non-status Indian categories which had been part of the 1981 ethnic origin question were replaced by North American Indian. It should be noted that persons of non-aboriginal cultural origin but status Indian under the Indian Act of Canada, for example, persons who obtained Indian status at marriage, could have been included in 1981 data for aboriginal peoples. These persons may not have identified their ethnic origin to be North American Indian in 1986 and thus would not be included in the 1986 count of aboriginal peoples. Also, in 1986, an undetermined number of persons of Métis origin could have indicated their ethnic origin as being the multiple response North American Indian and some other ethnic or cultural origin(s).

### Single and Multiple Response

**A Single Response** occurs when the respondent provides only one origin. For example, for Canada, 709,585 gave Italian as their only ethnic origin.

**A Multiple Response** occurs when the respondent provides more than one origin. Some 297,325 Canadians gave a response which included Italian and one or more ethnic or cultural origin(s). For example, 31,495 provided the multiple response combination: Italian and French.

In the ethnic origin legend for this publication, the single origins are shown as unique groups. The multiple origins are shown as one group: multiple origins. In the case of the 31,495 Italian and French multiple response combination, it would be included in the multiple origins count (6,986,345 for Canada).

For further information regarding the data on ethnic origin, please contact the Housing, Family and Social Statistics Division, Statistics Canada, Ottawa, Ontario K1A 0T6, telephone (613) 951-2574.

## INCOME DATA

Average income, median income and standard error of average income of population 15 years and over are calculated for persons with income only, but for all census families and private households whether or not they reported any income. Aggregate income calculated from these data should be used with caution as averages were calculated prior to rounding. Medians have been calculated from unpublished grouped data.

The total income concept in the 1986 Census included, for the first time, federal child tax credits. As in 1981, the 1986 Census did not collect income information from institutional residents. Income statistics for families and households are published for those in private households only.

Total and employment income size distributions by various characteristics for the population 15 years and over in Canada, provinces and territories are published in separate reports. Also published separately are the income size distributions of census families, non-family persons, economic families, unattached individuals and private households.

Census income statistics are subject to sampling variability. Although such sampling variability may be quite small for large population groups, its effects cannot be ignored in the case of very small subgroups of population in an area or in a particular category. This is because, all other things being equal, the larger the sample size, the smaller is the error. For this reason, income data for areas, where the non-institutional population was below 250, have been suppressed. However, where statistics are not suppressed but are still based on relatively small totals, the readers are strongly advised to exercise caution in the use and interpretation of these statistics.

## LABOUR FORCE ACTIVITY

The census labour force activity concepts have not changed between 1981 and 1986. However, the processing of the data was modified causing some differences. In the 1986 Census, contrary to previous censuses, a question on school attendance was not asked. This question was used to edit the labour force activity variable, specifically unemployment. Consequently, the processing differences affect the unemployed population and are mostly concentrated among the 15-19-year age group. The table on the next page indicates the magnitude of the effect upon the data, at the Canada level.

## NUMBER OF WEEKS WORKED

The data for the 40-48 and 49-52 weeks worked categories for 1985 must be interpreted with caution because some respondents tend to exclude their paid leave of absence due to vacation or for other reasons from their work weeks, when in fact such leave of absence should be included. As a result, the 49-52 week category may be understated.

## IMMIGRANT POPULATION AND POPULATION BORN OUTSIDE CANADA

All persons born outside Canada are not necessarily immigrants to Canada. Individuals who have reported their place of birth outside Canada, but who are Canadian citizens by birth, are not considered immigrants to Canada. Consequently, they do not have a period of immigration or age at immigration when they take up permanent residence in Canada. These individuals will be included in the non-immigrant population. This approach was used in the 1981 Census. By contrast, in the 1971 Census, all persons born outside Canada were categorized as immigrants and required to respond to the question on period of immigration.

## Labour Force Activity, 1981 Census of Canada

Canada	1981 Census (as published in 1981)	1981 Census (using 1986 processing)	% change
Labour force 15 years and over	12,054,150	12,081,280	0.23
Employed	11,167,915	11,167,915	no change
Unemployed	886,235	913,365	3.06
Not in the labour force	6,555,135	6,528,005	-0.41
Labour force 15-19 years	1,073,945	1,098,390	2.28
Employed	906,705	906,705	no change
Unemployed	167,240	191,680	14.61
Not in the labour force	1,229,630	1,205,190	-1.99
Labour force 20 years and over	10,980,205	10,982,890	0.02
Employed	10,261,210	10,261,210	no change
Unemployed	718,995	721,685	0.37
Not in the labour force	5,325,505	5,322,815	-0.05

**APPENDIX: Population and Occupied Private Dwellings, Showing Estimates for Incompletely Enumerated Indian Reserves and Indian Settlements, for Canada, Provinces and Territories, 1986**

	Excluding incompletely enumerated Indian reserves and Indian settlements		Estimates for incompletely enumerated Indian reserves and Indian settlements		Including estimates on incompletely enumerated Indian reserves and Indian settlements	
	Population	Occupied private dwellings (1)	Population	Occupied private dwellings (1)	Population	Occupied private dwellings (1)
<b>CANADA</b>	<b>25,309,331</b>	<b>9,046,933</b>	<b>44,733</b>	<b>10,600</b>	<b>25,354,064</b>	<b>9,057,533</b>
Newfoundland	568,349	159,917	-	-	568,349	159,917
Prince Edward Island	126,646	40,872	-	-	126,646	40,872
Nova Scotia	873,176	297,224	23	6	873,199	297,230
New Brunswick	709,442	232,701	980	271	710,422	232,972
Quebec	6,532,461	2,370,889	7,815	1,582	6,540,276	2,372,471
Ontario	9,101,694	3,243,752	11,821	3,112	9,113,515	3,246,864
Manitoba	1,063,016	384,324	8,216	1,673	1,071,232	385,997
Saskatchewan	1,009,613	360,467	585	123	1,010,198	360,590
Alberta	2,365,825	840,527	9,453	1,949	2,375,278	842,476
British Columbia	2,883,367	1,094,217	5,840	1,884	2,889,207	1,096,101
Yukon Territory	23,504	8,143	-	-	23,504	8,143
Northwest Territories	52,238	13,900	-	-	52,238	13,900

(1) Includes all private dwellings occupied by usual residents as well as private dwellings occupied solely by foreign and/or temporary residents.





## ACCESSIBLE FROM COAST TO COAST

Statistics Canada's regional reference centres provide a full range of the census products and services. Each reference centre is equipped with a library and a sales counter where users can consult or purchase census publications, microcomputer diskettes, microfiche, maps and more. Each centre has facilities to retrieve information from Statistics Canada's computerized data retrieval systems - CANSIM and TELICHART. A telephone inquiry service is also available with toll-free numbers for regional clients outside local calling areas. Many other services - from seminars to consultations - are offered. Call or write your regional reference centre for information. For a brief description of the products and services available from the 1986 Census, consult the section on Guidelines for Using This Publication.

### NEWFOUNDLAND AND LABRADOR

Advisory Services  
 Statistics Canada  
 3rd Floor, Viking Building  
 Crosbie Road  
 St. John's, Newfoundland A1B 3P2  
 Local calls: 709-772-4073  
 Toll-free service: 1-800-563-4255

### MARITIME PROVINCES

Advisory Services  
 Statistics Canada  
 North American Life Centre  
 1770 Market Street  
 Halifax, Nova Scotia B3J 3M3  
 Local calls: 902-426-5331  
 Toll-free service: 1-800-565-7192

### QUEBEC

Advisory Services  
 Statistics Canada  
 Guy Favreau Complex  
 200 René Lévesque Blvd. W.  
 Suite 412, East Tower  
 Montréal, Quebec H2Z 1X4  
 Local calls: 514-283-5725  
 Toll-free service: 1-800-361-2831

### NATIONAL CAPITAL REGION

Central Inquiries Service  
 Statistics Canada  
 Lobby, R.H. Coats Building  
 Tunney's Pasture  
 Ottawa, Ontario K1A 0T6  
 Local calls: 613-951-8116  
 If outside the local calling area, please dial the toll-free number for your province.

### ONTARIO

Advisory Services  
 Statistics Canada  
 10th Floor, Arthur Meighen Building  
 25 St. Clair Avenue East  
 Toronto, Ontario M4T 1M4  
 Local calls: 416-973-6586  
 Toll-free service: 1-800-268-1151

### NIPISSING REGION

Advisory Services  
 Statistics Canada  
 Civic Administration Centre  
 225 Holditch Street  
 Sturgeon Falls, Ontario P0H 2G0

Local calls: 705-753-4888

If outside the local calling area, please dial the toll-free number given above for Ontario residents.

### MANITOBA

Advisory Services  
 Statistics Canada  
 6th Floor, General Post Office Building  
 266 Graham Avenue  
 Winnipeg, Manitoba R3C 0K4  
 Local calls: 204-983-4020  
 Toll-free service: 1-800-542-3404

### SASKATCHEWAN

Advisory Services  
 Statistics Canada  
 5th Floor, 530 Midtown Centre  
 Regina, Saskatchewan S4P 2B6  
 Local calls: 306-780-5405  
 Toll-free service: 1-800-667-7164

### ALBERTA AND NORTHWEST TERRITORIES

Advisory Services  
 Statistics Canada  
 2nd Floor, Hys Centre  
 11010-101 Street  
 Edmonton, Alberta T5H 4C5  
 Local calls: 403-495-3027  
 Toll-free service: 1-800-282-3907  
 N.W.T. call collect: 403-495-3028

### SOUTHERN ALBERTA (CALGARY)

Advisory Services  
 Statistics Canada  
 Box 2390, Station M  
 Room 245  
 220 Fourth Avenue SE  
 Calgary, Alberta T2P 3C1  
 Local calls: 403-292-6717  
 Toll-free service: 1-800-472-9708

### BRITISH COLUMBIA AND YUKON

Advisory Services  
 Statistics Canada  
 Sinclair Centre, Suite 440F  
 757 West Hastings Street  
 Vancouver, British Columbia V6C 3C9  
 Local calls: 604-666-3691  
 Toll-free service:  
 South and Central B.C.: 1-800-663-1551  
 Yukon and Northern B.C.: Zenith 08913



**DOCUMENTS DE RÉFÉRENCE  
EN  
FRANÇAIS**



## DÉFINITIONS

Seul un résumé des définitions des termes géographiques et des concepts du recensement est présenté ici. Les utilisateurs doivent consulter le **Dictionnaire du recensement de 1986** (n° 99-101F ou E au catalogue) pour les définitions complètes et les observations additionnelles pertinentes.

### ACTIVITÉ

Activité sur le marché du travail des personnes en âge de travailler qui, au cours de la semaine précédant le 3 juin 1986, faisaient partie de la population active occupée ou de la population active en chômage. Les autres personnes, en âge de travailler, qui n'étaient ni occupées ni en chômage sont classées dans la catégorie des inactifs. Les données sont disponibles pour les personnes de 15 ans et plus, à l'exclusion des pensionnaires d'institution.

### ÂGE

Âge au dernier anniversaire de naissance (à la date de référence du recensement, le 3 juin 1986). Cette variable est établie d'après la réponse à la question sur la date de naissance qui demande le jour, le mois et l'année de naissance. Les personnes qui ne connaissaient pas la date exacte de leur naissance devaient donner la meilleure estimation possible.

### ÂGE À L'IMMIGRATION

Âge du recensé lorsqu'il a immigré au Canada pour la première fois.

Il convient de souligner que la question posée aux recensements de 1981 et 1986 vise une population plus restreinte (les personnes qui ne sont pas citoyens canadiens de naissance) que ce n'était le cas en 1971 (toutes les personnes nées à l'extérieur du Canada). À cause des méthodes de traitement utilisées, les réponses possibles aux recensements précédents ont été groupées d'avance par périodes d'immigration de sorte qu'il est impossible d'établir l'âge particulier au moment de l'immigration et l'année de celle-ci.

## ANNÉE D'IMMIGRATION

Année au cours de laquelle une personne qui n'est pas citoyen canadien de naissance a immigré au Canada pour la première fois.

Il convient de souligner que la question posée aux recensements de 1981 et 1986 vise une population plus restreinte (les personnes qui ne sont pas citoyens canadiens de naissance) que ce n'était le cas en 1971 (toutes les personnes nées à l'extérieur du Canada). À cause des méthodes de traitement utilisées, les réponses possibles aux recensements précédents ont été groupées d'avance par périodes d'immigration de sorte qu'il est impossible d'établir l'âge particulier au moment de l'immigration et l'année de celle-ci.

## CATÉGORIE DE TRAVAILLEURS

### (Également connu sous STATUT PROFESSIONNEL)

Variable permettant de classer les personnes qui ont déclaré un emploi selon (i) qu'elles ont surtout travaillé contre rémunération, à la commission ou contre rémunération en nature, (ii) qu'elles ont travaillé sans rémunération pour un parent du même ménage dans une entreprise ou une ferme familiale ou (iii) qu'elles ont travaillé surtout à leur compte, avec ou sans aide rémunérée, dans l'emploi déclaré. L'emploi déclaré désigne l'emploi qu'elles occupaient au cours de la semaine précédant le recensement ou, si elles n'ont pas travaillé au cours de cette semaine, leur emploi de plus longue durée depuis le 1<sup>er</sup> janvier 1985. Les personnes ayant occupé deux emplois ou plus cette semaine-là devaient donner des renseignements sur celui auquel elles avaient consacré le plus grand nombre d'heures.

Nota: Dans les publications des recensements de 1971 et de 1981, les travailleurs autonomes dans des entreprises constituées en société sont habituellement inclus dans la catégorie des travailleurs rémunérés pour que les données sur ces travailleurs puissent être comparées à celles d'enquêtes auprès des entreprises et au système de comptabilité nationale. Dans les publications du recensement de 1986, si l'espace le permet, les travailleurs autonomes dont la ferme ou l'entreprise est constituée en société sont montrés séparément.

## CHÔMEURS(EUSES)

Personnes qui, pendant la semaine précédant le recensement:

- a) étaient sans travail, mais avaient cherché un emploi au cours des quatre semaines précédentes et étaient prêtes à travailler; ou
- b) avaient été mises à pied mais prévoyaient reprendre leur emploi; ou
- c) avaient pris des dispositions précises en vue de se présenter à un nouvel emploi dans les quatre semaines suivantes.

Les données sont disponibles pour les personnes de 15 ans et plus, à l'exclusion des pensionnaires d'institution.

## CITOYENNETÉ

Statut légal de citoyenneté du recensé. Les personnes qui ont plus d'une citoyenneté devaient en faire état dans leur réponse.

En 1971, les recensés devaient indiquer leur pays de citoyenneté qui était ensuite codé. En 1981 et en 1986, cette opération de codage a été supprimée. Pour obtenir des renseignements sur des pays de citoyenneté particuliers, il suffit de procéder au classement recoupé du lieu de naissance et de la citoyenneté.

## ERREUR TYPE DU REVENU MOYEN

Estimation de l'erreur type du revenu moyen. Il s'agit d'une estimation de l'erreur introduite dans les données du fait qu'elles sont recueillies seulement auprès d'un ménage sur cinq dans un échantillon aléatoire. Lorsqu'il se sert de ces chiffres, l'utilisateur peut être raisonnablement certain que, pour un groupe de personnes de 15 ans et plus (par ex., hommes de 45 à 54 ans), la valeur réelle (la valeur que l'on aurait obtenue sans l'échantillonnage) équivaut à plus ou moins deux fois l'erreur type, et presque certain que cette valeur équivaut à plus ou moins trois fois l'erreur type. Ces estimations ne tiennent pas compte des effets de certains types d'erreurs de réponse, d'erreurs systématiques ou d'erreurs de couverture.

## ERREUR TYPE DU REVENU MOYEN D'EMPLOI

Estimation de l'erreur type du revenu moyen d'emploi. Il s'agit d'une estimation de l'erreur introduite dans les données du fait qu'elles sont recueillies seulement auprès d'un ménage sur cinq dans un échantillon aléatoire. Lorsqu'il se sert de ces chiffres, l'utilisateur peut être raisonnablement certain que, pour un groupe de personnes de 15 ans et plus (par ex., hommes de 45 à 54 ans), la valeur réelle (la valeur que l'on aurait obtenue sans l'échantillonnage) équivaut à plus ou moins deux fois l'erreur type, et presque certain que cette valeur équivaut à plus ou moins trois fois l'erreur type. Ces estimations ne tiennent pas compte des effets de certains types d'erreurs de réponse, d'erreurs systématiques ou d'erreurs de couverture.

## ÉTABLISSEMENT INDIEN

Lieu, désigné par le ministère des Affaires indiennes et du Nord Canada (AINC) à des fins statistiques seulement, où un groupe indépendant d'au moins 10 autochtones habitent de façon plus ou moins permanente. Les établissements indiens sont généralement situés sur des terres de la Couronne soumises à l'autorité fédérale ou à celle des administrations provinciales. Contrairement aux réserves indiennes, ces terres ne sont pas réservées à l'usage exclusif d'une bande indienne.

## ÉTAT MATRIMONIAL

Situation conjugale d'une personne.

### Actuellement marié(e) (sauf séparé(e))

Personne dont le conjoint est vivant, à moins que le couple ne soit séparé ou divorcé; les personnes vivant en union libre sont considérées comme actuellement mariées.

### Séparé(e)

Personne qui a été abandonnée, ou qui est séparée de son conjoint, légalement ou non, parce qu'elle ne veut plus vivre avec cette personne, mais qui n'a pas obtenu de divorce.

### Divorcé(e)

Personne qui a obtenu un divorce et qui ne s'est pas remariée.

Veuf(ve)

Personne dont le conjoint est décédé et qui ne s'est pas remariée.

Célibataire (jamais marié(e))

Personne qui n'a jamais été mariée (y compris toute personne de moins de 15 ans), ou personne dont le mariage a été annulé.

**FAMILLE DE RECENSEMENT**

Époux et épouse (avec ou sans enfants jamais mariés, peu importe leur âge) ou un parent seul (peu importe son état matrimonial) avec un ou plusieurs enfants jamais mariés (quel que soit leur âge) vivant dans le même logement. Aux fins du recensement, les personnes vivant en union libre sont considérées comme "actuellement mariées", peu importe leur état matrimonial légal; elles figurent donc comme une famille époux-épouse dans la plupart des tableaux sur la famille de recensement.

**FORME JURIDIQUE**

Statut juridique des entreprises commerciales ou agricoles. Cette variable intéresse les personnes qui travaillaient surtout à leur compte, avec ou sans aide rémunérée, dans l'emploi déclaré, c'est-à-dire l'emploi qu'elles avaient pendant la semaine précédant le recensement ou l'emploi qu'elles ont occupé le plus longtemps depuis le 1<sup>er</sup> janvier 1985. Une entreprise constituée en société est une entreprise ou une exploitation agricole ayant une entité juridique constituée sous le régime des lois provinciales et fédérale. Une entreprise ou ferme non constituée en société ne possède pas sur le plan juridique une identité propre; il peut s'agir d'une société en nom collectif, d'une ferme exploitée en association, d'une entreprise familiale ou d'une entreprise exploitée par le propriétaire.

**INACTIFS**

Personnes qui, pendant la semaine précédant le recensement, ne voulaient pas ou ne pouvaient pas travailler compte tenu des conditions existant sur le marché du travail. Sont incluses les personnes qui avaient cherché du travail au cours des quatre semaines précédentes mais qui n'étaient pas prêtes à travailler pendant la semaine de référence, de

même que les personnes qui n'avaient pas travaillé, n'avaient pas d'emploi auquel elles devaient se présenter au cours des quatre semaines suivant la semaine de référence et n'avaient pas été temporairement mises à pied ni n'avaient cherché de travail pendant cette période. Les données sont disponibles pour les personnes de 15 ans et plus, à l'exclusion des pensionnaires d'institution.

**LANGUE MATERNELLE**

Première langue apprise dans l'enfance et encore comprise par le recensé au moment du recensement.

En 1986, les instructions ci-après étaient fournies aux recensés:

"Vous devez indiquer la première langue que vous avez apprise dans votre petite enfance, c'est-à-dire avant d'aller à l'école. Si vous ne la comprenez plus, indiquez la seconde langue que vous avez apprise. Si vous répondez pour une autre personne, indiquez la première langue qu'elle a apprise dans sa petite enfance.

Si vous comprenez plusieurs langues, indiquez celle que vous avez apprise en premier lieu. Si vous en avez appris deux simultanément, indiquez celle que vous parliez **vous-même le plus souvent à la maison**. Si vous les utilisiez **également**, indiquez-les toutes les deux.

Dans le cas d'un enfant qui n'a pas encore appris à parler, indiquez la langue qu'il apprendra en premier lieu **à la maison**. S'il apprend simultanément deux langues, indiquez celle dans laquelle on lui parle **le plus souvent**. Si les deux sont utilisées **également**, indiquez-les toutes les deux.

Les personnes de langue **indienne (de l'Inde)** ne doivent pas indiquer indien mais plutôt hindi, ourdou, pendjabi ou une autre langue, selon le cas. Les personnes de langue **amérindienne** (indien(ne) de l'Amérique du Nord) doivent indiquer le cri, l'ojibway ou une autre langue amérindienne, selon le cas."

**LANGUE OFFICIELLE**

Indiquez si le recensé peut soutenir une conversation en anglais ou en français, les langues officielles du Canada.

Il convient de souligner que les données provenant de la question sur les langues officielles portent sur l'auto-évaluation par les recensés de leur capacité de parler les deux langues officielles.

En 1986, les instructions ci-après étaient fournies aux recensés:

"N'indiquez pas l'anglais ou le français appris à l'école à moins de pouvoir soutenir une conversation assez longue sur divers sujets dans cette langue.

Dans le cas d'un enfant qui n'a pas encore appris à parler, indiquez la langue parlée le plus souvent à la maison s'il s'agit de l'anglais ou du français. Si l'une est aussi fréquemment utilisée que l'autre, indiquez "L'anglais et le français". Cochez la case "Ni l'anglais ni le français" quand ni l'une ni l'autre n'est fréquemment utilisée.

Si vous êtes muet(te), indiquez l'anglais, le français ou les deux dans la mesure où vous pouvez vous faire comprendre dans cette (ces) langue(s)."

## LANGUE PARLÉE À LA MAISON

Langue que le recensé parlait à la maison au moment du recensement. Si le recensé parlait plus d'une langue, il devait indiquer la langue qu'il utilisait le plus fréquemment.

En 1986, les instructions ci-après étaient fournies aux recensés:

"Vous devez indiquer la langue que vous parlez **vous-même le plus souvent à la maison**. Si vous répondez pour une autre personne, indiquez la langue **qu'elle parle le plus souvent**.

Si vous parlez deux langues **également**, indiquez-les toutes les deux.

Dans le cas d'un enfant qui ne parle pas encore, indiquez la langue **le plus souvent parlée à la maison**. Si deux langues sont **également** utilisées, indiquez-les toutes les deux.

Si vous êtes muet(te), indiquez la langue dont vous vous servez le plus souvent à la maison pour vous faire comprendre.

Si vous demeurez seul(e), indiquez la langue dans laquelle vous êtes le plus à l'aise.

Les personnes d'origine **indienne (de l'Inde)** ne doivent pas indiquer indien mais plutôt hindi, ourdou, pendjabi ou une autre langue, selon le cas. Les personnes d'origine **amérindienne** (indien(ne) de l'Amérique du Nord) doivent indiquer le cri, l'ojobway ou une autre langue amérindienne, selon le cas."

## LIEU DE NAISSANCE

Province de naissance, pour les personnes nées au Canada, ou pays de naissance, pour les personnes nées à l'extérieur du Canada. Les recensés devaient déclarer leur lieu de naissance d'après les frontières au jour du recensement.

## MÉNAGE PRIVÉ

La ou les personnes (autres que des résidents étrangers) qui occupent un logement privé et n'ont pas de domicile habituel ailleurs au Canada. Le nombre de ménages privés est égal au nombre de logements privés occupés.

## MOBILITÉ

La mobilité est déterminée d'après la réponse à la question concernant le domicile habituel d'une personne le jour du recensement et son domicile habituel cinq ans plus tôt. Cette variable permet de classer la population en personnes n'ayant pas déménagé et personnes ayant déménagé (mobilité). Les personnes ayant déménagé peuvent également être classées comme non-migrants ou migrants (statut migratoire).

Les personnes n'ayant pas déménagé sont celles qui, le jour du recensement, demeuraient dans le même logement que celui qu'elles occupaient cinq ans plus tôt.

Les personnes ayant déménagé sont celles qui, le jour du recensement, demeuraient dans un logement différent de celui qu'elles occupaient cinq ans plus tôt.

Les non-migrants sont des personnes ayant déménagé qui, le jour du recensement, demeuraient dans la même subdivision de recensement (SDR) que celle où elles résidaient cinq ans plus tôt.



Les migrants sont des personnes ayant déménagé qui, le jour du recensement, résidaient toujours au Canada mais dans une subdivision de recensement différente de celle où elles résidaient cinq ans plus tôt (migrants internes) ou encore ce sont les personnes qui résidaient à l'extérieur du Canada cinq ans plus tôt (migrants externes).

En ce qui concerne la migration externe, on a pris en compte les immigrants, c'est-à-dire les personnes qui vivaient à l'extérieur du Canada cinq ans avant le recensement, mais résidaient au Canada le jour du recensement. Par ailleurs, on n'a pas pris en compte les émigrants, c'est-à-dire les personnes qui résidaient au Canada cinq ans avant le recensement mais non le jour du recensement.

En ce qui a trait à la migration interne, on a établi différents types de migration à partir de divers regroupements de subdivisions de recensement (SDR), dont les plus courants sont les divisions de recensement (DR), les provinces (y compris les territoires), les régions métropolitaines de recensement (RMR) et les agglomérations de recensement (AR), qui font connaître l'immigration interne, l'émigration interne, la migration interne nette et les courants migratoires.

L'immigration interne est tout déplacement, pendant la période intercensitaire, vers une SDR particulière (ou un regroupement de SDR particulier) à partir d'un lieu d'origine quelconque au Canada. Les personnes qui ont effectué des déplacements de ce genre sont des immigrants internes.

L'émigration interne est tout déplacement, pendant la période intercensitaire, à partir d'une SDR particulière (ou d'un regroupement de SDR particulier) vers un lieu de destination quelconque au Canada. Les personnes qui ont effectué des déplacements de ce genre sont des émigrants internes.

La migration interne nette est le nombre d'immigrants internes, c'est-à-dire les personnes qui sont arrivées dans une nouvelle SDR (ou regroupement de SDR) au cours de la période intercensitaire, moins le nombre d'émigrants internes, c'est-à-dire ceux qui ont quitté une SDR (ou un regroupement de SDR) pendant la même période.

La migration interprovinciale est l'ensemble des déplacements, d'une province ou d'un territoire vers un autre, accompagnés d'un changement de résidence. Le migrant interprovincial est l'individu qui effectue, au cours de la période intercensitaire, un tel déplacement. Cet individu est un émigrant interne pour sa province ou son territoire d'origine et un immigrant interne pour sa province ou son territoire de destination.

La migration nette interprovinciale est le nombre d'immigrants internes, c'est-à-dire les personnes qui sont arrivées dans une nouvelle province ou territoire au cours de la période intercensitaire, moins le nombre d'émigrants internes, c'est-à-dire ceux qui ont quitté ce même territoire pendant la même période.

Les courants migratoires désignent l'ensemble des migrations, au cours de la période intercensitaire, qui ont le même lieu d'origine et le même lieu d'arrivée.

Les diplomates et les citoyens canadiens au sein des Forces armées à l'étranger ainsi que les pensionnaires d'institution sont exclus de l'univers auprès duquel les données sur la mobilité sont recueillies. Ils ne figurent donc pas dans les tableaux de données du recensement qui portent sur la mobilité. Les enfants âgés de 4 ans ou moins le 3 juin 1986 sont également exclus de tous les tableaux du recensement qui portent sur la mobilité en raison de la période de référence de cinq ans.

Migration à vie. La question sur le lieu de naissance demande d'indiquer la province de naissance si le répondant est né au Canada ou le pays de naissance précis selon ses limites le jour du recensement, si le répondant est né en dehors du Canada. La réponse à cette question permet de classer la population visée en deux groupes:

- a) Les migrants à vie sont ceux qui ont été dénombrés dans une province autre que leur lieu de naissance (chaque province ou en dehors du Canada).
- b) Les non-migrants à vie sont ceux qui ont été dénombrés dans leur province de naissance.

## ORIGINE ETHNIQUE

Groupe(s) ethnique(s) ou culturel(s) auquel (auxquels) appartenait(aient) le recensé ou ses ancêtres. Le groupe ethnique ou culturel se rapporte à l'origine des ancêtres, aux "racines" de la population et ne doit pas être confondu avec la citoyenneté ou la nationalité.

Il convient de souligner qu'antérieurement au recensement de 1981, les recensés devaient déclarer uniquement les antécédents ethniques ou culturels du côté paternel. Même si plusieurs origines ethniques avaient été déclarées, une seule était saisie; autrement dit, une seule origine ethnique était retenue pour chaque recensé. En 1981, cette restriction a été supprimée de façon à tenir compte des origines multiples. Dans le questionnaire de 1981, un espace était prévu pour une réponse en toutes lettres, en plus des cases de réponse. Dans le questionnaire de 1986, les recensés peuvent déclarer jusqu'à trois origines ethniques en plus de celles qui sont proposées dans les cases de réponse. Cela augmente le nombre de réponses multiples possibles.

Dans le questionnaire de 1986, la question est légèrement différente de celle de 1981. En 1981, on demandait aux recensés: "À quel groupe ethnique ou culturel apparteniez-vous, vous ou vos ancêtres, à votre première arrivée sur ce continent?" La précision "à votre première arrivée sur ce continent" a été supprimée dans le questionnaire de 1986. En 1986, la question a été reformulée comme suit: "À quel(s) groupe(s) ethnique(s) ou culturel(s) appartenez-vous ou vos ancêtres appartaient-ils?"

## PENSIONNAIRE D'INSTITUTION

Résident d'un logement collectif d'institution, autre qu'un membre du personnel et sa famille.

Les logements collectifs d'institution comprennent les orphelinats et foyers pour enfants, les centres de soins spéciaux et établissements pour personnes âgées et malades chroniques, les hôpitaux, les hôpitaux psychiatriques, les centres de traitement et établissements pour handicapés physiques, les établissements pénitentiaires et établissements de correction, les foyers pour jeunes contrevenants et les prisons.

## PÉRIODE D'IMMIGRATION

Tranches d'années établies d'après l'année d'immigration déclarée par les personnes qui ne sont pas citoyens canadiens de naissance.

Il convient de souligner que la question posée aux recensements de 1981 et 1986 vise une population plus restreinte (les personnes qui ne sont pas citoyens canadiens de naissance) que ce n'était le cas en 1971 (toutes les personnes nées à l'extérieur du Canada). À cause des méthodes de traitement utilisées, les réponses possibles aux recensements précédents ont été groupées d'avance par périodes d'immigration de sorte qu'il est impossible d'établir l'âge particulier au moment de l'immigration et l'année de celle-ci.

## PERSONNES OCCUPÉES

Personnes qui, au cours de la semaine précédant le 3 juin 1986 :

- a) avaient fait un travail quelconque, à l'exclusion des travaux ménagers, des travaux d'entretien ou des réparations effectués à la maison de même que le bénévolat; ou
- b) étaient temporairement absentes de leur travail ou de l'entreprise à cause d'un conflit de travail à leur lieu de travail, d'une maladie ou d'une incapacité temporaire, de vacances, ou encore pour d'autres raisons.

Les données sont disponibles pour les personnes de 15 ans et plus, à l'exclusion des pensionnaires d'institution.

## POPULATION ACTIVE EXPÉRIMENTÉE

Variable obtenue en retranchant de la population active totale les chômeurs de 15 ans et plus qui n'ont jamais travaillé ou qui ont travaillé seulement avant le 1<sup>er</sup> janvier 1985.

## POPULATION ACTIVE TOTALE (PENDANT LA SEMAINE DE RÉFÉRENCE)

Personnes qui étaient soit occupées, soit en chômage pendant la semaine précédant le recensement (le 3 juin 1986). Les données sont disponibles pour les personnes de 15 ans et plus, à l'exclusion des pensionnaires d'institution.

## PRÉSENCE D'ENFANTS

Enfants - Fils et filles (y compris les enfants adoptés et les enfants d'un autre lit) qui ne se sont jamais mariés, peu importe leur âge, et qui vivent dans le même logement que leurs parents. Les fils et les filles qui se sont déjà mariés, peu importe leur état matrimonial au moment du recensement, ne sont pas considérés comme des membres de la famille de leurs parents, même s'ils vivent dans le même logement.

## PROFESSION (SELON LA CLASSIFICATION DE 1980)

Genre de travail que faisaient les personnes pendant la semaine de référence. Le genre de travail exécuté est défini à partir du type d'emploi déclaré par le recensé et de la description des tâches les plus importantes qui s'y rattachent. Ces données sont disponibles pour les personnes de 15 ans et plus, à l'exclusion des pensionnaires d'institution. Si le recensé n'avait pas d'emploi au cours de la semaine précédant le recensement, les données portent sur l'emploi qu'il/elle a occupé le plus longtemps depuis le 1<sup>er</sup> janvier 1985. Les personnes qui avaient deux emplois ou plus devaient donner des renseignements sur l'emploi auquel elles avaient consacré le plus d'heures de travail.

Les données sur la profession sont groupées selon une classification à trois niveaux d'agrégation: 22 grands groupes qui se subdivisent en 80 sous-groupes et, par la suite, en 514 groupes de base.

Les données de 1981 et de 1986 sur la profession sont directement comparables. Dans le cas des données du recensement de 1971, des ajustements préalables doivent être faits à l'univers et à la classification adoptés. Pour plus de renseignements à ce sujet, veuillez vous reporter à la définition de PROFESSION (selon la classification de 1971). Voir le Dictionnaire du recensement de 1986, n° 99-101F au catalogue.

## PROVINCE

Principale division politique du Canada. Du point de vue statistique, c'est une unité de base pour laquelle toutes les données sont totalisées et recoupées. Dans les publications du recensement, les tableaux relatifs aux provinces comprennent le Yukon et les Territoires du Nord-Ouest.

## RÉSERVE INDIENNE

Territoire dont le titre légal de propriété appartient à Sa Majesté la Reine, qui a été réservé à l'usage et au profit d'une bande indienne et qui est assujéti aux termes de la Loi sur les Indiens. Puisque les réserves indiennes échappent généralement à la compétence des autorités locales et sont administrées par le ministère des Affaires indiennes et du Nord Canada (AINC), elles sont considérées par Statistique Canada comme des subdivisions de recensement (SDR).

## REVENU D'EMPLOI

Revenu total reçu en 1985 par les personnes de 15 ans et plus sous forme de rémunération, de revenu net provenant d'un travail autonome non agricole et (ou) de revenu net agricole.

### a) Salaires et traitements

Salaires et traitements bruts avant les retenues pour l'impôt sur le revenu, les pensions, l'assurance-chômage, etc. Sont compris la solde et les indemnités militaires, les pourboires, les commissions, les gratifications et aussi les gains provenant de tout genre d'emploi occasionnel réalisés durant l'année civile 1985. Est exclue la valeur des allocations et avantages imposables fournis gratuitement par l'employeur tels que le logement ou l'utilisation d'un véhicule automobile, etc.

### b) Revenu net provenant d'un travail autonome non agricole

Revenu net (recettes brutes moins les dépenses d'exploitation, telles que les salaires, les loyers, l'amortissement, etc.), provenant de l'exploitation d'une entreprise non agricole non constituée en société ou de l'exercice d'une profession pour son propre compte, durant l'année civile 1985. Dans le cas d'une association, le recensé devait déclarer seulement sa propre part du revenu. Sont inclus le revenu net des personnes qui gardent des enfants à leur propre domicile, celui des exploitants d'entreprises de distribution directe, par exemple, pour la vente et la livraison de produits de beauté ainsi que celui des activités autonomes des artistes, des écrivains, des professeurs de musique, des coiffeurs (coiffeuses), des couturiers(ères).

c) **Revenu net provenant d'un travail autonome agricole**

Revenu net (recettes brutes provenant de la vente de produits agricoles, moins l'amortissement et les frais d'exploitation) tiré de l'exploitation d'une ferme, pour son propre compte ou en association, durant l'année civile 1985. Dans le cas d'une association, le recensé devait déclarer seulement sa propre part du revenu. Sont inclus dans le revenu net les subventions, les paiements supplémentaires ou les avances aux agriculteurs accordés par les administrations fédérale et provinciales. Par contre, la valeur du revenu en nature, comme les produits agricoles produits et consommés à la ferme, n'est pas incluse.

**REVENU MÉDIAN DES PARTICULIERS**

Valeur centrale séparant la répartition d'un groupe particulier, selon la taille du revenu, en deux parties égales, la première regroupant les unités ayant un revenu inférieur à la médiane, la seconde, les unités ayant un revenu supérieur à la médiane.

**REVENU MOYEN D'EMPLOI**

Revenu total moyen de l'emploi pondéré des personnes de 15 ans et plus qui ont déclaré un revenu d'emploi en 1985. Pour établir le revenu moyen d'emploi à partir de données non arrondies, on divise le revenu agrégé d'emploi d'un groupe de personnes (par ex., hommes de 45 à 54 ans) par le nombre de personnes dans ce groupe qui touchent un revenu d'emploi.

**REVENU MOYEN DES PARTICULIERS**

Revenu total moyen pondéré des personnes âgées de 15 ans et plus qui ont déclaré un revenu en 1985. Pour établir le revenu moyen à partir de données non arrondies, on divise le revenu agrégé du groupe correspondant (par exemple, les hommes de 45 à 54 ans) par le nombre de personnes qui ont déclaré un revenu dans ce groupe.

**REVENU TOTAL (Voir "Sources de revenu".)**

**SCOLARITÉ: PLUS HAUT NIVEAU ATTEINT**

Dernière année d'études terminée ou non au niveau primaire et secondaire, ou dernière année universitaire ou non universitaire terminée. Dans la hiérarchie de la scolarité, les études universitaires sont classées au-dessus de la catégorie "autres études non universitaires". En outre, la personne qui a obtenu un grade, certificat ou diplôme se trouve classée à un échelon au-dessus de celle qui a un nombre d'années de scolarité plus élevé, terminées ou non, mais qui n'a pas de titre scolaire.

**SCOLARITÉ: PRINCIPAL DOMAINE D'ÉTUDES (PDÉ)**

Principale discipline ou principal domaine dans lequel le recensé a fait ses études ou reçu sa formation et obtenu son plus haut grade, certificat ou diplôme postsecondaire. En ce qui a trait au principal domaine d'études, la classification adoptée comporte 10 grandes catégories: enseignement, loisirs et orientation; beaux-arts et arts appliqués; lettres, sciences humaines et disciplines connexes; sciences sociales et disciplines connexes; commerce, gestion et administration des affaires; sciences et techniques agricoles et biologiques; génie et sciences appliquées; techniques et métiers du génie et des sciences appliquées; professions, sciences et technologies de la santé; mathématiques et sciences physiques. Les catégories sont elles-mêmes subdivisées en plus de 100 "sous-catégories", elles-mêmes divisées en plus de 425 groupes de "base".

**SEMAINES TRAVAILLÉES, À PLEIN TEMPS OU À TEMPS PARTIEL, EN 1985**

Cette variable s'applique aux personnes qui ont travaillé en 1985. Ces dernières devaient préciser si elles avaient travaillé des semaines complètes ou non. Les personnes qui avaient un emploi à temps partiel pendant une partie de l'année et un emploi à plein temps pendant l'autre partie devaient répondre en fonction de l'emploi pour lequel elles avaient travaillé le plus grand nombre de semaines. Les données sont disponibles pour les personnes de 15 ans et plus qui ont travaillé en 1985, à l'exclusion des pensionnaires d'institution.

## SEMAINES TRAVAILLÉES EN 1985

Nombre de semaines au cours desquelles les personnes ont travaillé, ne fût-ce que quelques heures, en 1985. Sont comprises les semaines de vacances payées, de congé de maladie ou d'absences payées pour des cours de formation. Les travaux ménagers ou autres travaux d'entretien et les réparations effectués à la maison de même que le bénévolat ne sont pas considérés comme du "travail". Les données sont disponibles pour les personnes de 15 ans et plus, à l'exclusion des pensionnaires d'institution.

## SEXE

Qualité d'homme ou de femme.

## SITUATION DES PARTICULIERS DANS LA FAMILLE DE RECENSEMENT

Classement de la population en personnes faisant partie d'une famille et en personnes hors famille.

Personnes faisant partie d'une famille - Membres d'un ménage qui font partie d'une famille de recensement. Ces personnes sont classées comme suit:

Époux ou épouse - Personne qui habite le même logement que son conjoint. Les personnes vivant en union libre sont considérées, aux fins du recensement, comme actuellement mariées, quel que soit leur état matrimonial légal, et figurent donc comme des familles époux-épouse dans la plupart des tableaux publiés.

Parent seul - Mère ou père, sans conjoint, qui habite un logement avec un ou plusieurs enfants célibataires (jamais mariés).

Enfant - Fils et filles (y compris les enfants adoptés et les enfants d'un autre lit) qui ne se sont jamais mariés, peu importe leur âge, et qui vivent dans le même logement que leurs parents. Les fils et les filles qui se sont déjà mariés, peu importe leur état matrimonial au moment du recensement, ne sont pas considérés comme des membres de la famille de leurs parents, même s'ils vivent dans le même logement.

Personnes hors famille - Membres d'un ménage qui ne font pas partie d'une famille de recensement. Ils peuvent être apparentés à la personne repère du ménage, la Personne 1 (par ex., beau-frère, cousine ou grand-père) ou non apparentés (par ex., chambreur, compagne d'appartement ou employé). Les personnes qui vivent seules sont toujours considérées comme des personnes hors famille.

## SOURCES DE REVENU

Toutes les personnes de 15 ans et plus devaient déclarer leur revenu total provenant des sources suivantes durant l'année civile 1985.

### a) Salaires et traitements

Salaires et traitements bruts avant les retenues pour l'impôt sur le revenu, les pensions, l'assurance-chômage, etc. Sont compris la solde et les indemnités militaires, les pourboires, les commissions, les gratifications et aussi les gains provenant de tout genre d'emploi occasionnel réalisés durant l'année civile 1985. Est exclue la valeur des allocations et avantages imposables fournis gratuitement par l'employeur tels que le logement ou l'utilisation d'un véhicule automobile, etc.

### b) Revenu net provenant d'un travail autonome non agricole

Revenu net (recettes brutes moins les dépenses d'exploitation, telles que les salaires, les loyers, l'amortissement, etc.), provenant de l'exploitation d'une entreprise non agricole non constituée en société ou de l'exercice d'une profession pour son propre compte, durant l'année civile 1985. Dans le cas d'une association, le recensé devait déclarer seulement sa propre part du revenu. Sont inclus le revenu net des personnes qui gardent des enfants à leur propre domicile, celui des exploitants d'entreprises de distribution directe, par exemple, pour la vente et la livraison de produits de beauté ainsi que celui des activités autonomes des artistes, des écrivains, des professeurs de musique, des coiffeurs (coiffeuses), des couturiers(ères).

**c) Revenu net provenant d'un travail autonome agricole**

Revenu net (recettes brutes provenant de la vente de produits agricoles, moins l'amortissement et les frais d'exploitation) tiré de l'exploitation d'une ferme, pour son propre compte ou en association, durant l'année civile 1985. Dans le cas d'une association, le recensé devait déclarer seulement sa propre part du revenu. Sont inclus dans le revenu net les subventions, les paiements supplémentaires ou les avances aux agriculteurs accordés par les administrations fédérale et provinciales. Par contre, la valeur du revenu en nature, comme les produits agricoles produits et consommés à la ferme, n'est pas incluse.

**d) Pension de sécurité de la vieillesse et supplément de revenu garanti**

Pensions de sécurité de la vieillesse et supplément de revenu garanti versés, par l'administration fédérale seulement, aux personnes de 65 ans et plus et aux conjoints de 60 à 64 ans des bénéficiaires de prestations de sécurité de la vieillesse, durant l'année civile 1985. Sont incluses les allocations au conjoint versées au conjoint survivant des bénéficiaires de la pension de sécurité de la vieillesse.

**e) Prestations du Régime de pensions du Canada et du Régime de rentes du Québec**

Prestations reçues au cours de l'année civile 1985 en vertu du Régime de pensions du Canada ou du Régime de rentes du Québec, par exemple, les pensions de retraite, les prestations de survivant(e), les pensions d'invalidité. Sont exclues les pensions de retraite des fonctionnaires, des membres de la GRC et des militaires ainsi que les prestations de décès sous forme forfaitaire.

**f) Allocations familiales**

Sont comprises les allocations fédérales et provinciales versées au cours de l'année civile 1985 pour les enfants de moins de 18 ans. Bien que le montant de ces allocations n'ait pas été recueilli directement des recensés, il a été calculé et appliqué au revenu de l'un des parents.

**g) Crédits d'impôt fédéral pour enfants**

Sont compris les crédits d'impôt fédéral pour enfants versés au cours de l'année civile 1985

pour les enfants de moins de 18 ans. Bien que le montant de ces crédits n'ait pas été recueilli directement des recensés, il a été calculé et appliqué au revenu de l'un des parents.

**h) Prestations d'assurance-chômage**

Total des prestations d'assurance-chômage reçues au cours de l'année civile 1985, avant les déductions d'impôt. Sont incluses les prestations de maladie, de maternité, de pêcheurs, de travail partagé, de recyclage et de retraite reçues en vertu du programme fédéral d'assurance-chômage.

**i) Autre revenu provenant de sources publiques**

Tous les transferts, à l'exclusion de ceux qui sont compris dans une source de revenu séparée (allocations familiales, crédits d'impôt pour enfants, pensions de sécurité de la vieillesse et suppléments de revenu garanti, prestations du Régime de pensions du Canada ou du Régime de rentes du Québec et les prestations d'assurance-chômage), reçus des administrations fédérale, provinciales et municipales durant l'année civile 1985. Cette source comprend les paiements versés aux personnes nécessiteuses comme les mères ayant des enfants à charge, les personnes inaptes au travail de façon temporaire ou permanente, les personnes âgées, les aveugles et les invalides. Sont également inclus les suppléments de revenu accordés par les gouvernements provinciaux, c'est-à-dire les montants versés aux personnes âgées par l'administration provinciale qui s'ajoutent à la pension de sécurité de la vieillesse et au supplément de revenu garanti ainsi que les subventions versées aux personnes âgées par l'administration provinciale pour compenser les frais de logement. Enfin, sont aussi inclus d'autres paiements de transfert, par exemple, les prestations du Programme national de formation, les pensions aux anciens combattants, les allocations aux anciens combattants, les pensions aux veuves et aux personnes à charge des anciens combattants, les indemnités des accidents du travail, etc. Sont aussi inclus les crédits d'impôt et autres allocations des gouvernements provinciaux, conformément aux déclarations d'impôt.

**j) Dividendes et intérêts d'obligations, de dépôts et de certificats d'épargne et autre revenu de placements**

Intérêts perçus durant l'année civile 1985 au titre de dépôts dans des banques, des sociétés

de fiducie, des coopératives, des caisses d'épargne et de crédit, des caisses populaires, etc., ainsi que les intérêts des certificats d'épargne, d'obligations garanties et non garanties et de tous les dividendes de sources canadiennes et étrangères. Comprend également les autres revenus de placements provenant de sources canadiennes ou étrangères tels que les revenus nets provenant d'une propriété, les intérêts sur prêts et hypothèques, le revenu régulier provenant d'une succession ou d'un fonds de fiducie et les intérêts sur polices d'assurance.

#### k) Pensions de retraite et rentes

Tout revenu ordinaire reçu durant l'année civile 1985 à la suite de cotisations à un régime de retraite couvrant un employé ou un groupe d'employés. Sont inclus les paiements reçus de toutes les rentes, y compris les paiements reçus en vertu d'un régime enregistré d'épargne-retraite (REÉR) venu à échéance reçus sous forme de rente viagère, de rente à échéance fixe, d'un fonds enregistré de revenu de retraite ou d'un contrat de rente à versements invariables, les pensions versées aux veuves ou à d'autres parents de pensionnés décédés, les pensions des fonctionnaires et des personnes des Forces armées ou d'officiers de la GRC à la retraite, les rentes du Fonds des rentes du gouvernement canadien, d'une compagnie d'assurance, etc. Sont exclus les prestations de décès sous forme forfaitaire, les prestations et les retraits globaux d'un régime de pension ou d'un REÉR ou les remboursements de cotisations payées en trop.

#### l) Autre revenu en espèces

Revenu ordinaire reçu durant l'année civile 1985 qui n'a pas été déclaré dans l'une des neuf autres sources indiquées sur le questionnaire, par exemple, pension alimentaire, soutien d'un enfant, soutien périodique reçu de personnes non membres du ménage, revenu net provenant de chambreurs et de pensionnaires, revenu reçu de l'étranger (sauf les dividendes et intérêts), bourses d'études non remboursables, indemnités de cessation d'emploi, redevances, indemnités de grève.

#### Recettes non comptées comme revenu

Ne sont pas compris les gains et pertes de jeu, les sommes forfaitaires héritées au cours de l'année, les gains et pertes de capital, le produit de la vente

d'une propriété ou de biens personnels, les remboursements d'impôt sur le revenu, les prêts reçus, les emprunts remboursés à une personne comme le prêteur, les règlements forfaitaires de polices d'assurance, les remises d'impôts fonciers et d'autres taxes, et les remboursements de cotisations des pensions ainsi que tout genre de revenu en nature comme le gîte et le couvert gratuits, ou la nourriture et les produits agricoles récoltés et consommés sur la ferme.

#### Revenu total

Le revenu total est la somme des montants reçus en 1985 par un bénéficiaire à partir des sources de revenu énumérées ci-dessus.

#### STRUCTURE DE LA FAMILLE DE RECENSEMENT

Classement des familles de recensement en familles époux-épouse (avec ou sans enfants présents) et en familles monoparentales selon le sexe du parent. Les familles époux-épouse peuvent également être recoupées en "Couples mariés" et "Couples vivant en union libre".

#### TAUX D'ACTIVITÉ

Pourcentage de la population active totale (pendant la semaine de référence) par rapport à la population totale de 15 ans et plus, à l'exclusion des pensionnaires d'institution, dans un secteur, un groupe ou une catégorie.

#### TAUX DE CHÔMAGE

Pourcentage de la population active en chômage par rapport à la population active totale (pendant la semaine de référence) dans un secteur, un groupe ou une catégorie. Les données sont disponibles pour les personnes de 15 ans et plus, à l'exclusion des pensionnaires d'institution.

#### TRAVAIL EN 1985

Indique le nombre de semaines au cours desquelles les personnes ont travaillé, en 1985, à plein temps ou à temps partiel. Les données sont disponibles pour les personnes de 15 ans et plus, à l'exclusion des pensionnaires d'institution.

## ÉCHANTILLONNAGE ET PONDÉRATION

Les données du recensement de 1986 ont été recueillies sur une base de 100% (c'est-à-dire auprès de tous les ménages) ou par un échantillonnage aléatoire des ménages; ces données sont pondérées afin de fournir des estimations sur l'ensemble de la population. Les renseignements figurant dans le présent bulletin ont été recueillis auprès d'un échantillon de 20% et pondérés afin de compenser l'effet de l'échantillonnage. Tous les titres des tableaux ont été annotés en conséquence. (Veuillez remarquer que, dans les réserves indiennes et les régions éloignées, toutes les données ont été recueillies auprès de toute la population. Dans les Territoires du Nord-Ouest, les données ont été recueillies auprès de toute la population mais, pour les collectivités de Fort Smith, Hay River, Pine Point et Yellowknife, seulement 20% des données ont été traitées.)

Quelle que soit la région géographique, le total ou total partiel pondéré de la population, des ménages, des logements ou des familles peut différer de celui qui figure dans les bulletins de données intégrales. Cet écart (autre l'effet de l'arrondissement aléatoire) sera attribuable à l'échantillonnage.

## QUALITÉ DES DONNÉES

### GÉNÉRALITÉS

Le recensement de 1986 a été un projet complexe de grande envergure. Même si l'on a déployé des efforts considérables pour maintenir des normes élevées tout au cours des activités de collecte et de traitement, les estimations obtenues sont inévitablement entachées d'erreurs. Les utilisateurs doivent savoir que ces erreurs existent et avoir une idée générale des principales composantes du recensement afin d'être en mesure de déterminer si les données du recensement peuvent leur être utiles et évaluer les risques que comporte le fait de baser leurs conclusions ou leurs décisions sur ces données.

Des erreurs peuvent se produire pratiquement à toutes les étapes du recensement, allant de la préparation des documents au traitement des

données, en passant par l'établissement des listes des logements et la collecte des données. Certaines erreurs peuvent survenir plus ou moins au hasard et, lorsque les différentes réponses sont agrégées pour un groupe suffisamment grand, elles tendent à s'annuler. Dans le cas des erreurs de cette nature, plus le groupe est grand, plus l'estimation correspondante est exacte. C'est pour cette raison que les utilisateurs sont invités à employer avec une certaine réserve les petites estimations. Par contre, d'autres erreurs peuvent se produire systématiquement et entraîner des estimations "biaisées". Comme le biais découlant de ces erreurs est persistant, peu importe la taille du groupe pour lequel les réponses sont agrégées, et qu'il est particulièrement difficile à mesurer, les erreurs systématiques posent un plus grave problème à la plupart des utilisateurs des données que les erreurs aléatoires mentionnées plus haut.

En ce qui concerne les données du recensement en général, les principaux types d'erreur sont les suivants:

- les **erreurs d'observation**, qui se produisent lorsqu'on oublie des logements ou des personnes, qu'on les englobe à tort ou qu'on les compte deux fois;
- les **erreurs dues à la non-réponse**, qui découlent du fait qu'on n'a pas pu obtenir de réponses d'un petit nombre de ménages et/ou de personnes à cause d'une absence prolongée ou pour toute autre raison;
- les **erreurs de réponse**, qui surviennent lorsque le répondant, et parfois le recenseur, a mal interprété une question du recensement et a inscrit une mauvaise réponse;
- les **erreurs de traitement**, qui peuvent se produire à diverses étapes, notamment: au **codage**, lorsque les commis transforment les réponses en toutes lettres en codes numériques; à la **saisie des données**, lorsque les préposés à l'introduction des données transfèrent sur les bandes pour ordinateur les réponses figurant sur le questionnaire du recensement; à l'**imputation**, lorsque l'ordinateur insère dans un enregistrement une réponse "valide", mais pas nécessairement exacte, pour remplacer des données manquantes ou "invalides" (une réponse est "valide" si elle est conforme aux autres renseignements de l'enregistrement, elle est "invalides" si elle n'est pas conforme);



- les **erreurs d'échantillonnage**, qui s'appliquent uniquement aux questions supplémentaires figurant sur la formule complète et s'adressant à un échantillon d'un cinquième des ménages; elles résultent du fait que les réponses à ces questions, lorsqu'elles sont pondérées pour représenter l'ensemble de la population, diffèrent inévitablement des résultats qu'on aurait obtenus si on avait posé ces questions à tous les ménages.

Les types d'erreur ci-dessus ont chacun une composante aléatoire et une composante systématique. Toutefois, la composante systématique des erreurs d'échantillonnage est généralement très faible par rapport à la composante aléatoire. Par contre, dans le cas des erreurs non dues à l'échantillonnage, les deux composantes peuvent être importantes.

## ERREURS D'OBSERVATION

Les erreurs d'observation peuvent influencer sur la précision des chiffres du recensement, c'est-à-dire la taille des divers univers du recensement: la population, les familles, les ménages et les logements. Bien qu'on ait pris quelques mesures pour corriger les erreurs identifiables, une certaine marge d'erreur subsiste toujours dans les chiffres définitifs du fait que des logements ou des personnes ont été oubliés, pris en compte par erreur dans le recensement ou comptés deux fois.

Si des logements ou des personnes n'ont pas été pris en compte alors qu'ils auraient dû l'être, on a un **sous-dénombrement**. Des logements peuvent être oubliés à la suite d'une mauvaise interprétation des limites des secteurs de dénombrement (SD) ou du fait que des logements sont cachés ou semblent inhabitables. Des personnes peuvent être oubliées quand le logement est oublié ou classé comme inoccupé, ou quand certains membres des ménages sont omis sur le questionnaire parce que le répondant a mal interprété les instructions concernant les personnes à inclure. Certaines personnes peuvent être oubliées parce qu'elles n'ont aucun lieu habituel de résidence et qu'elles ne se trouvaient dans aucun logement la nuit du recensement.

Les logements ou les personnes qui ont été pris en compte par erreur ou qui ont été comptés deux fois donnent lieu à un **surdénombrement**. Le surdénombrement des logements peut se produire lorsque des constructions ne convenant pas à l'habitation sont comptées comme des logements ou lorsque des unités qui ne correspondent pas à la

définition d'un logement utilisée dans le recensement sont énumérées séparément au lieu d'être considérées comme faisant partie d'un grand logement. Le double compte des logements peut se produire, par exemple dans les cas où les limites des SD ne sont pas clairement définies. Les personnes peuvent être comptées deux fois parce que leur logement est compté deux fois ou parce que les lignes directrices concernant les personnes à inscrire dans le questionnaire ont été mal interprétées. Parfois, une personne qui n'habite pas habituellement le Canada peut être comptée, à tort, dans le recensement. En moyenne, le surdénombrement est moins susceptible de se produire que le sous-dénombrement; les chiffres des logements et des personnes sont donc probablement légèrement sous-estimés.

En 1986, on a entrepris quatre études pour mesurer les différents aspects des erreurs d'observation. Premièrement, on a revisité un échantillon des logements dénombrés comme inoccupés afin de vérifier s'ils étaient vraiment inoccupés le jour du recensement. On a rectifié les chiffres définitifs du recensement pour tenir compte des ménages oubliés parce que leur logement a été classé par erreur comme inoccupé. Deuxièmement, on a prélevé un échantillon des personnes dénombrées comme résidents temporaires pour vérifier si elles ont été dénombrées à leur lieu habituel de résidence. Au moyen de cet échantillon, on a pu estimer le nombre de personnes qui ont été oubliées parce qu'elles étaient temporairement absentes de leur lieu habituel de résidence. On a apporté les corrections correspondantes aux chiffres de population définitifs. Malgré ces corrections, les chiffres définitifs sont encore sujets à un certain sous-dénombrement. Pour l'ensemble du Canada et pour chaque province, on mesure l'ampleur de ce sous-dénombrement résiduel dans le recensement de 1986 au moyen d'une étude spéciale: la Contre-vérification des dossiers. Le sous-dénombrement est généralement plus élevé pour certains groupes de la population, tels que les jeunes hommes adultes et les récents immigrants. Le sous-dénombrement est compensé dans une certaine mesure par les erreurs de surdénombrement; en 1986, pour la première fois une étude spéciale est maintenant en cours, pour déterminer les erreurs de surdénombrement.

## AUTRES ERREURS NON DUES À L'ÉCHANTILLONNAGE

Les erreurs d'observation font varier le nombre d'unités dans les divers univers du recensement, tandis que d'autres genres d'erreur font varier les caractéristiques de ces unités.

Il est parfois impossible d'obtenir d'un ménage une réponse complète, même si le logement a été jugé occupé et un questionnaire a été livré. Les membres du ménage ont pu s'absenter pendant toute la période du recensement ou, dans de rares cas, le chef de ménage a pu refuser de remplir le questionnaire. Il arrive plus souvent que le questionnaire est retourné, mais que les données fournies à certaines questions ou pour certaines personnes sont incomplètes. Nous déployons des efforts considérables pour obtenir la réponse la plus complète possible. Les recenseurs vérifient les questionnaires et effectuent des suivis s'il manque des données. Le travail des recenseurs est ensuite vérifié par un surveillant et un technicien du contrôle qualitatif. Malgré ces mesures, à la fin de la phase de collecte des données, il manque un petit nombre de réponses. Bien que les entrées manquantes soient éliminées pendant le traitement des données, il peut toujours se glisser quelques erreurs dues à la non-réponse. Ce genre d'erreur est particulièrement grave si les non-répondants sont différents des répondants à certains égards puisque, comme on le décrit dans un paragraphe ultérieur, la valeur manquante est remplacée par une valeur correspondante tirée d'un dossier "similaire". Si certaines caractéristiques des non-répondants diffèrent de celles des répondants, cette méthode entraîne un bias dû à la non-réponse.

Même lorsqu'on obtient une réponse, il se peut qu'elle ne soit pas tout à fait précise. Le répondant peut avoir mal interprété la question ou avoir donné une réponse incertaine, surtout s'il a répondu pour un autre membre du ménage qui était peut-être absent. Ces erreurs sont appelées erreurs de réponse. Bien que les erreurs de réponse soient en général attribuables à des renseignements imprécis fournis par les répondants, elles peuvent parfois être liées à des erreurs qu'a faites le recenseur au moment où il a rempli certaines sections du questionnaire, comme le type de construction résidentielle, ou lorsqu'il a rappelé le répondant pour obtenir des données manquantes.

À certaines questions du recensement, il faut inscrire une réponse en toutes lettres. Pendant le dépouillement au bureau régional, on attribue un code numérique à ces réponses "écrites". Il peut alors se produire des erreurs de codage, surtout lorsque la liste des codes est longue (comme dans le cas de la langue, de l'origine ethnique, de l'industrie et de la profession) ou lorsque la réponse écrite est ambiguë, incomplète ou difficile à lire.

En vérifiant un échantillon du travail de chaque préposé au codage et en prenant des mesures correctives s'il y a lieu, on peut contrôler les erreurs de codage, sans toutefois les éliminer complètement.

Après le codage et certaines autres étapes du dépouillement manuel des données, les renseignements figurant sur les questionnaires sont introduits sur clavier dans un fichier d'ordinateur. Deux procédures servent à contrôler le nombre d'erreurs à la saisie des données. Premièrement, certaines vérifications (comme le contrôle des tranches) sont effectuées au moment de l'introduction des données. Deuxièmement, un échantillon de chaque lot de documents est réintroduit et comparé à la série de données originale. Si le nombre d'erreurs dans la série originale est supérieur à un nombre déterminé, tout le lot doit être réintroduit.

Une fois que les données sont saisies, elles sont envoyées à Ottawa, où elles font l'objet d'une série de contrôles informatiques permettant de découvrir des réponses manquantes ou incohérentes. Dans le cas des réponses incohérentes, il faut d'abord décider quelle réponse doit être considérée non valide. Les réponses non valides ou manquantes doivent ensuite être remplacées par de bonnes réponses, c'est-à-dire par des réponses compatibles avec les autres données figurant sur l'enregistrement. Dans une faible proportion de cas, la bonne réponse peut être déduite à partir des autres données de l'enregistrement. Toutefois, dans la plupart des cas, cela est impossible, et la bonne réponse est tirée d'un enregistrement "donneur" choisi au hasard parmi un groupe d'enregistrements cohérents où un certain nombre de caractéristiques connexes sont similaires à celles de l'enregistrement incomplet. On ne peut bien sûr garantir que la valeur imputée sera nécessairement la bonne réponse pour la personne concernée. Néanmoins, si les enregistrements contenant des données non valides ou manquantes sont, en moyenne, similaires aux enregistrements valides, les erreurs à l'imputation sont plus ou moins éliminées lorsque les résultats sont totalisés pour une région géographique ou un sous-groupe de la population suffisamment important.

On mène actuellement diverses études pour évaluer la qualité des réponses obtenues dans le cadre du recensement de 1986. Pour chaque question, on a calculé des taux de réponse et des taux de rejet à la vérification. Ces taux peuvent

servir à déterminer la présence possible d'erreurs dues à la non-réponse et d'autres erreurs. De plus, les totalisations du recensement de 1986 ont été, ou seront, comparées à des estimations correspondantes établies à partir de recensements antérieurs, d'enquêtes-échantillon (comme l'Enquête sur la population active) et de divers dossiers administratifs (comme les extraits de naissances et les rapports d'évaluation municipale). Ces comparaisons peuvent indiquer certains problèmes potentiels au niveau de la qualité ou du moins certaines incohérences entre les sources d'information.

En plus de ces comparaisons globales, on étudie actuellement les données de certains particuliers en comparant les réponses du recensement à une autre source de renseignements. Pour certaines caractéristiques "stables" (comme l'âge, le sexe, la langue maternelle, le lieu de naissance, etc.), les réponses obtenues au recensement de 1986 sont comparées aux renseignements fournis pour les mêmes personnes au recensement de 1981. De plus, après le recensement de 1986, on a dénombré une seconde fois un échantillon de répondants, surtout pour déterminer les taux de surdénombrement. En même temps, les interviewers ont posé une série de questions détaillées sur la langue, l'origine ethnique et le type de construction résidentielle, et les réponses seront comparées aux réponses fournies au recensement, ce qui nous permettra de déterminer les erreurs de réponse et, nous l'espérons, de les comprendre.

## ERREURS D'ÉCHANTILLONNAGE

Les estimations qui sont obtenues par la pondération des réponses recueillies auprès d'un échantillon sont sujettes à une erreur vu que la répartition des caractéristiques au sein de l'échantillon n'est habituellement pas identique à la répartition des caractéristiques au sein de la population à partir de laquelle l'échantillon a été prélevé.

L'erreur possible introduite par l'échantillonnage variera en fonction de la rareté relative de la caractéristique au sein de la population. Lorsqu'il y a des cases comportant des chiffres assez grands, l'erreur possible attribuable à l'échantillonnage, en proportion de la valeur de la case, sera relativement petite. Si les valeurs des cases sont petites, cette erreur, en proportion de la valeur de la case, sera toutefois relativement importante.

L'erreur possible due à l'échantillonnage est généralement exprimée en termes d'"erreur type". Ceci est la racine carrée de la moyenne, tirée de tous les échantillons possibles de même taille et du même plan, de l'écart quadratique de l'estimation de l'échantillonnage à la valeur pour la population totale.

Le tableau ci-dessous présente une évaluation approximative de l'erreur type provenant de l'échantillonnage. Cette évaluation ne devrait servir que de guide.

Les utilisateurs qui désirent connaître l'erreur approximative provenant de l'échantillonnage pour une case de données en particulier, d'après l'échantillon de 20%, n'ont qu'à choisir la valeur de l'erreur type dans la colonne du tableau des erreurs types dont la rubrique est le plus près de la valeur de la case dans la totalisation du recensement. Lorsqu'il utilise la valeur obtenue de l'erreur type, l'utilisateur peut en général être raisonnablement certain que la valeur réelle de la population recensée (si l'on ne tient compte d'aucune forme d'erreur autre que l'échantillonnage) se situera à plus ou moins trois fois l'erreur type (par exemple, pour une case dont la valeur est 1,000, l'écart s'étendra de 1,000 + ou - 3X65 ou 1,000 + ou - 195).

Les erreurs types données dans le tableau ci-dessous ne s'appliqueront pas aux totaux ou totaux partiels de la population ou de l'univers

**Tableau: Erreur type approximative provenant de l'échantillonnage des données-échantillon du recensement de 1986**

Erreur type approximative	Valeur des cases											
	50	100	200	500	1,000	2,000	5,000	10,000	20,000	50,000	100,000	500,000
	15	20	30	45	65	90	140	200	280	435	600	1,300

(personnes, ménages, logements ou familles) de la région géographique à l'étude (voir Échantillonnage et pondération). On peut connaître l'effet de l'échantillonnage sur ces cases en consultant la publication correspondante qui présente les données intégrales.

Les répercussions du plan d'échantillonnage et de la procédure de pondération utilisés au recensement de 1986 varieront cependant d'une caractéristique à une autre et d'une région géographique à l'autre. Les valeurs de l'erreur type dans le tableau à la page précédente pourront toutefois surestimer ou sous-estimer l'erreur provenant de l'échantillonnage.

Pour de plus amples renseignements sur la qualité des données du recensement, veuillez communiquer avec la Division des méthodes d'enquêtes sociales de Statistique Canada, Ottawa, Canada K1A 0T6 (613) 951-6929.

## CONFIDENTIALITÉ ET ARRONDISSEMENT ALÉATOIRE

Par souci de confidentialité, les chiffres publiés dans le présent rapport ont subi un "arrondissement aléatoire" qui supprime toute possibilité d'associer des chiffres à une personne facilement reconnaissable. Grâce à cette méthode, tous les chiffres, y compris les totaux, sont arrondis de façon aléatoire (vers le haut ou vers le bas) jusqu'à un multiple de "5". Cette technique assure une protection efficace contre la divulgation directe, par soustraction ou par méthode résiduelle, sans ajouter d'erreur significative aux données du recensement. Cependant, comme les totaux sont arrondis séparément, ils ne correspondent pas nécessairement à la somme des chiffres arrondis dans les répartitions. De plus, il faut s'attendre à ce que les totaux et les autres chiffres correspondants dans diverses totalisations du recensement présentent quelques légères différences. De même, la somme des pourcentages calculés à partir de chiffres arrondis ne correspond pas forcément à 100. Les répartitions en pourcentage et les taux sont dans la plupart des cas basés sur des données arrondies, alors que les variations en pourcentage et les moyennes sont basées sur des données non arrondies.

La distorsion importante pouvant résulter de l'arrondissement aléatoire lorsqu'il s'agit de cases de faible valeur préoccupe certains utilisateurs.

Cette distorsion, qui assure la protection contre la divulgation, entraîne une perte de précision des cases de données renfermant des chiffres peu élevés. Cependant, comme il s'agit d'une méthode aléatoire, les erreurs dues à l'arrondissement ont tendance à disparaître lorsque les cases de données sont agrégées de nouveau. Il est aussi possible de réduire les distorsions en intégrant des totaux partiels dans les totalisations. On peut aussi choisir de demander des totalisations spéciales établies à partir des bases de microdonnées du recensement. Dans le cas de produits personnalisés, l'arrondissement aléatoire se fait après que les cases de données ont été agrégées, ce qui réduit la distorsion au minimum.

Outre l'arrondissement aléatoire, on a adopté d'autres techniques, telles que la **suppression des régions et des cases**, afin d'assurer encore mieux la confidentialité des réponses.

Dans le cadre de la **suppression des régions**, toutes les données caractéristiques se rapportant à la région géographique sont supprimées et remplacées par le symbole (XXX). La suppression des données se fait différemment selon qu'il s'agit d'une région normalisée, c.-à-d. regroupant des secteurs de dénombrement (une circonscription électorale fédérale, une division de recensement, une subdivision de recensement, un secteur de recensement, etc.) ou d'une région non normalisée pour laquelle l'utilisateur désire une totalisation spéciale. Les données sont supprimées si la population est inférieure à 40 personnes dans le cas des régions normalisées, et à 100 personnes lorsqu'il s'agit de régions non normalisées. Pour les tableaux renfermant des répartitions des revenus, on supprime aussi les données relatives aux régions dont la population est inférieure à 250 personnes. Toutefois, les données supprimées sont incluses dans les totaux, partiels ou non, à un niveau d'agrégation supérieur. Cette technique est appliquée à tous les produits renfermant des données infraprovinciales (c.-à-d. la série des Profils, les produits sommaires de base, les produits personnalisés et semi-personnalisés), qu'il s'agisse de données intégrales ou de données recueillies sur un échantillon de 20%.

Nota: Pour les données-échantillon, la suppression des régions est fondée sur la population hors institution plutôt que sur la population totale, étant donné qu'aucune donnée-échantillon n'a été recueillie pour la population des institutions.

Dans le cas de la **suppression des cases**, il faut préciser une valeur minimale acceptable. Toutes les cases dont la valeur est inférieure au seuil établi sont supprimées et remplacées par le symbole (XXX). Les données supprimées sont toutefois incluses dans les totaux, partiels ou non, à un niveau d'agrégation supérieur. Pour les données de 1986, on a mis en oeuvre deux méthodes différentes de suppression des cases. Dans le cas des publications de la série "Le Pays" et de la série "Dimensions" portant sur le revenu, la profession précise ou l'industrie précise, on supprime la répartition lorsqu'il s'agit de moins de 250 personnes ou unités. Dans le cas de totalisations personnalisées ou semi-personnalisées se rapportant à des variables recueillies à partir d'un échantillon, toutes les cases dont la valeur est de "5" (après arrondissement aléatoire) sont supprimées.

## NOTES SPÉCIALES

### CHIFFRES DE POPULATION BASÉS SUR LA RÉSIDENCE HABITUELLE

Les chiffres de population présentés ici pour les différentes régions géographiques indiquent le nombre de Canadiens qui y ont leur lieu habituel de résidence, sans égard au lieu où ils se trouvaient le jour du recensement. Sont également comptés les Canadiens séjournant dans un logement de la région en cause le jour du recensement et n'ayant pas de lieu habituel de résidence ailleurs au Canada. Dans la plupart des régions, il n'y a guère de différence entre le nombre de résidents habituels et le nombre de personnes séjournant dans la région le jour du recensement. Toutefois, dans certains endroits, comme les lieux de villégiature et les régions où sont situés des camps de chantier importants, la différence entre ces deux chiffres peut être importante.

### RÉSERVES INDIENNES ET ÉTABLISSEMENTS INDIENS PARTIELLEMENT DÉNOMBRÉS

Lors du recensement de 1986, le dénombrement n'a pas été autorisé sur certaines réserves indiennes et établissements indiens ou a dû être interrompu parce qu'on ne pouvait le mener à terme.

Les données de 1986 ne sont donc pas disponibles pour les réserves indiennes et les établissements indiens partiellement dénombrés et ne sont pas comprises dans les totalisations. Les données sur les régions géographiques ayant une ou plusieurs

de ces réserves ou établissements font donc l'objet d'un nota approprié. En raison des données manquantes, les utilisateurs doivent prendre note que les comparaisons (par ex., des variations en pourcentage) entre 1981 et 1986 ne sont pas exactes pour les régions géographiques en cause. L'effet des données manquantes est très faible pour les régions géographiques de niveau plus élevé (Canada, provinces, régions métropolitaines de recensement et agglomérations de recensement) mais peut être plus important pour les petites régions où les réserves et établissements indiens en cause représentent une proportion plus grande de la population.

Bien qu'il soit impossible d'estimer la population de chaque réserve partiellement dénombrée, les estimations de la population totale manquante et du nombre total de logements privés occupés au niveau provincial ont été faites et sont présentées à l'annexe.

Veillez noter par contre qu'il a été impossible d'estimer les caractéristiques de la population manquante, même au niveau provincial.

Pour de plus amples renseignements sur ce sujet, reportez-vous au Bulletin d'information à l'intention des utilisateurs, numéro 1, "Sommaire de la méthode utilisée pour l'estimation de la population et du nombre de logements privés occupés dans les réserves indiennes où le dénombrement a été incomplet".

### COMPARABILITÉ ET QUALITÉ DES DONNÉES SUR LA LANGUE

#### Comparaison entre 1981 et 1986

**Langue maternelle et langue parlée à la maison.** Les mêmes questions linguistiques ont été posées lors des deux derniers recensements mais pour celles sur la langue maternelle et la langue parlée à la maison, les instructions données aux répondants ont été modifiées. En 1981, les répondants étaient invités à n'indiquer qu'une langue maternelle et qu'une langue parlée à la maison. Malgré cela, 597,980 personnes (2.5% de la population) avaient déclaré plus d'une langue maternelle et 535,735 personnes (2.2% de la population) avaient déclaré plus d'une langue parlée à la maison.

Afin de mieux rendre compte de la réalité linguistique au Canada, ces instructions ont été supprimées du recensement de 1986. En vertu des

nouvelles instructions données aux répondants, une personne pouvait indiquer deux langues maternelles si elle les avait apprises simultanément et les avait parlées aussi souvent l'une que l'autre dans son enfance. De même, une personne pouvait indiquer plus d'une langue parlée à la maison si elle les utilisait actuellement aussi souvent l'une que l'autre à la maison.

Le nombre de réponses multiples s'est accru de manière importante lors du recensement de 1986 par rapport à celui de 1981. En 1986, 954,940 personnes (3.8% de la population) ont fourni une réponse multiple à la question sur la langue maternelle et 1,159,675 personnes (4.6% de la population) ont indiqué parler plus d'une langue à la maison.

Cette augmentation résulte soit des modifications apportées au questionnaire, soit des changements dans la manière dont la population répond aux questions linguistiques, soit d'un accroissement du nombre de personnes ayant appris plus d'une langue maternelle ou du nombre de personnes parlant plus d'une langue à la maison. L'augmentation des réponses multiples peut aussi résulter d'une combinaison de ces facteurs.

Lors du traitement des données de 1981, on n'a retenu et publié qu'une seule langue, même dans les cas où plusieurs avaient été déclarées. En 1986, on a accepté les réponses comprenant plus d'une langue.

Pour faciliter l'établissement des tendances entre les deux recensements, les données du recensement de 1986 ont été ajustées. Dans les cas où plus d'une langue a été indiquée, les réponses multiples ont été réparties entre les langues composantes dans les mêmes proportions qu'au recensement de 1981. Les résultats ont été publiés dans un document spécial intitulé "**Données linguistiques ajustées**", avril (1988). De plus, les données du recensement de 1981 ont été ajustées pour faire état des réponses multiples alors obtenues. Les données sont présentées dans le tableau 4 des publications 93-102 (langue maternelle) et 93-103 (langue parlée à la maison). Ces ajustements aux chiffres de la langue maternelle et de la langue parlée à la maison facilitent la mise en relation des données de 1986 avec celles de 1981, mais ne rendent pas parfaitement comparables les résultats des deux recensements. Par conséquent, il faut être très prudents dans l'interprétation des changements observés entre 1981 et 1986.

Des modifications ont été apportées à la classification des langues de 1986 par rapport à celles de 1981, notamment en ce qui concerne les langues autochtones. L'annexe B du **Dictionnaire du recensement de 1986** (n° 99-101F au catalogue) nous donne une description des changements.

**Langue officielle.** Certains répondants ont déclaré parler l'anglais ou le français ou les deux à la maison alors qu'ils ont indiqué, à la question sur la langue officielle, ne pas pouvoir soutenir une conversation dans ces deux langues.

Dans de tels cas, au recensement de 1981, la réponse à la question sur la langue officielle était considérée comme étant erronée. Par conséquent, au cours du traitement des données, cette réponse était modifiée afin de montrer que la personne pouvait parler la (les) langue(s) officielle(s) qu'elle avait déclarée(s) à la question sur la langue parlée à la maison.

Au recensement de 1986, ces réponses n'ont pas toujours été considérées comme étant erronées. Si le répondant avait indiqué pouvoir parler une seule des langues officielles, soit l'anglais ou le français, et que cette langue correspondait à la langue maternelle de cette personne, aucune correction n'a été apportée lors du traitement. Par conséquent, ces enchaînements de réponses apparaissent tels quels dans les totalisations de 1986.

Pour de plus amples renseignements au sujet des données linguistiques, veuillez communiquer avec la Division des statistiques sociales, du logement et des familles, Statistique Canada, Ottawa, Canada K1A 0T6.

## COMPARABILITÉ DES DONNÉES SUR L'ORIGINE ETHNIQUE

**Comparaison des chiffres de 1981 et de 1986.** Les données sur l'origine ethnique des recensements de 1981 et de 1986 ne sont pas directement comparables.

La question de 1981 portant sur l'origine ethnique qui se lisait "À quel groupe ethnique ou culturel appartenez-vous, vous ou vos ancêtres, à votre première arrivée sur ce continent?" a été modifiée pour le recensement de 1986. Dans la version de 1986, on a retranché le segment suivant: "à votre

première arrivée sur ce continent?”, car on a jugé qu’il n’était pas valable dans le cas des personnes d’origine autochtone. En 1986, la question a été reformulée comme suit: “À quel(s) groupe(s) ethnique(s) ou culturel(s) appartenez-vous ou vos ancêtres appartenaient-ils?”

En 1986, les répondants devaient indiquer ou préciser leur appartenance à un ou plusieurs groupes selon le cas. En outre, l’addition de deux espaces où le répondant pouvait inscrire une réponse en toutes lettres est l’une des raisons principales de l’augmentation du nombre de réponses multiples à la question sur l’origine ethnique.

De plus, l’ordre de présentation des cases à cocher en réponse à cette question est fondé sur la déclaration selon la fréquence ou les origines ethniques simples relevées en 1981. Ceci a entraîné le changement de position des cases marquées “Chinois” et “Polonais”.

Compte tenu des recommandations formulées par le Comité spécial sur la participation des minorités visibles à la société canadienne dans le document intitulé: “L’égalité ça presse!” et par la Commission sur l’égalité en matière d’emploi présidée par le juge Abella, la case marquée “Noir” a été ajoutée à la question sur l’origine ethnique en 1986.

Les cases réservées aux autochtones ont également été modifiées. On a remplacé en 1986 les catégories d’Indiens inscrits ou non inscrits, utilisées en 1981, par l’expression “Indien de l’Amérique du Nord”. Il convient de noter que des personnes qui ne sont pas d’origine autochtone mais qui détiennent le statut d’Indien inscrit aux termes de la Loi sur les Indiens, à la suite d’un mariage par exemple, ont pu être incluses dans les données sur les autochtones de 1981. Il est possible que ces personnes ne se soient pas identifiées comme “Indien de l’Amérique du Nord” en 1986 et, par conséquent, ne sont pas comptées dans le nombre d’autochtones en 1986. De plus, un nombre indéterminé de personnes d’origine métisse ont pu déclarer, en 1986, une réponse multiple comprenant “Indien de l’Amérique du Nord” et une ou plusieurs autres origines ethniques ou culturelles.

### Réponses unique et multiple

Lorsqu’un répondant n’indique qu’une seule origine, il s’agit d’une “réponse unique”. Par

exemple, 709,585 personnes au Canada n’ont indiqué comme origine ethnique que l’Italien.

Quand un répondant fait connaître plus d’une origine, il donne une “réponse multiple”. Au Canada, quelque 297,325 personnes d’ascendance italienne ont en outre signalé une ou plusieurs autres origines ethniques ou culturelles. Ainsi, 31,495 personnes ont donné la réponse multiple suivante: Italien et Français.

Dans la légende pour l’origine ethnique de la présente publication, les origines uniques sont indiquées comme des groupes uniques. Les origines multiples apparaissent comme un groupe: origines multiples. Les 31,495 réponses multiples “Italien et Français” sont comprises dans le compte des origines multiples (6,986,345 pour le Canada).

Pour plus de renseignements sur les données touchant l’origine ethnique, veuillez communiquer avec la Division des statistiques sociales, du logement et des familles, Statistique Canada, Ottawa (Ontario) K1A 0T6, au numéro (613) 951-2574.

### DONNÉES SUR LE REVENU

Les revenus moyen et médian de même que l’erreur type du revenu moyen de la population de 15 ans et plus sont calculés seulement pour les personnes ayant un revenu, mais également pour toutes les familles de recensement et les ménages privés qu’ils aient ou non déclaré un revenu. Le revenu agrégé calculé à partir de ces données doit être utilisé avec prudence puisque les moyennes ont été calculées avant l’arrondissement. Les médianes ont été calculées à partir d’un groupe de données non publiées.

Le concept du revenu total au recensement de 1986 comprend, pour la première fois, les crédits d’impôt fédéral pour enfants. Le recensement de 1986, comme en 1981, n’a pas recueilli de données sur le revenu des pensionnaires d’institution. Les statistiques sur le revenu des familles et des ménages sont publiées seulement pour les personnes vivant dans des ménages privés.

Les répartitions des tranches du revenu total et du revenu d’emploi selon certaines caractéristiques pour la population de 15 ans et plus, pour le Canada, les provinces et les territoires, sont publiées dans d’autres bulletins. Les répartitions des tranches de revenu pour les familles de recensement, les personnes hors famille, les familles économiques, les personnes seules et les ménages privés sont également publiées séparément.

Les statistiques du recensement sur le revenu sont sujettes à la variabilité d'échantillonnage. Bien qu'une telle variabilité d'échantillonnage puisse être assez petite pour de grands groupes de population, ses effets ne peuvent être ignorés dans le cas de très petits sous-groupes de population dans une région ou dans une certaine catégorie. Il en est ainsi parce que, toutes choses étant égales par ailleurs, plus grande est la taille de l'échantillon, plus petite est l'erreur. C'est pour cette raison que les données sur le revenu dans les régions où la population non institutionnelle était de moins de 250 habitants ont été supprimées. Par contre, là où les statistiques ne sont pas supprimées mais sont néanmoins fondées sur des totaux relativement petits, nous conseillons fortement aux lecteurs d'être prudents dans l'utilisation et l'interprétation de ces statistiques.

Par conséquent, elles n'ont pas à déclarer l'année d'immigration ou leur âge à l'immigration lorsqu'elles s'établissent au Canada de façon permanente. Ces personnes ont été classées dans la catégorie des non-immigrants, comme au recensement de 1981. Par contre, au recensement de 1971, toutes les personnes nées en dehors du Canada ont été classées comme immigrants et ont dû répondre à la question sur la période d'immigration.

## **ACTIVITÉ**

Les concepts de l'activité au recensement n'ont pas changé entre 1981 et 1986. Par contre, le traitement des données a été modifié, ce qui a entraîné quelques différences. Au recensement de 1986, contrairement aux recensements antérieurs, on n'a posé aucune question sur la fréquentation scolaire. Cette question était utilisée pour le contrôle de la variable de l'activité, plus spécifiquement le chômage. Par conséquent, ces différences de traitement affectent la population en chômage et sont en grande partie concentrées dans le groupe d'âge des 15 à 19 ans. Le tableau à la page suivante indique l'ampleur de cet effet sur les données, au niveau du Canada.

## **NOMBRE DE SEMAINES TRAVAILLÉES**

Les données concernant le nombre de semaines travaillées en 1985 doivent être utilisées avec circonspection pour les catégories 40-48 semaines et 49-52 semaines, car certains répondants ont tendance à ne pas inclure leurs congés payés de vacances ou pour autres raisons dans leurs semaines de travail, tel que requis. Ainsi, la catégorie 49 à 52 semaines peut être sous-estimée.

## **IMMIGRANTS ET PERSONNES NÉES EN DEHORS DU CANADA**

Toutes les personnes nées en dehors du Canada ne sont pas nécessairement des immigrants au Canada. En effet, les personnes qui ont indiqué être nées en dehors du Canada mais qui sont des citoyens canadiens de naissance ne sont pas considérées comme des immigrants au Canada.



## Activité, recensement du Canada de 1981

Canada	Recensement de 1981 (chiffres publiés en 1981)	Recensement de 1981 (selon le dépouillement de 1986)	Variation en %
Population active de 15 ans et plus	12,054,150	12,081,280	0.23
Personnes occupées	11,167,915	11,167,915	aucune variation
Chômeurs	886,235	913,365	3.06
Inactifs	6,555,135	6,528,005	-0.41
Population active de 15-19 ans	1,073,945	1,098,390	2.28
Personnes occupées	906,705	906,705	aucune variation
Chômeurs	167,240	191,680	14.61
Inactifs	1,229,630	1,205,190	-1.99
Population active de 20 ans et plus	10,980,205	10,982,890	0.02
Personnes occupées	10,261,210	10,261,210	aucune variation
Chômeurs	718,995	721,685	0.37
Inactifs	5,325,505	5,322,815	-0.05



**ANNEXE: Population et logements privés occupés, par estimations des réserves indiennes et des établissements indiens partiellement dénombrés, Canada, provinces et territoires, 1986**

	Ne comprenant pas les réserves indiennes et établissements indiens partiellement dénombrés		Estimations des réserves indiennes et établissements indiens partiellement dénombrés		Comprenant les estimations des réserves indiennes et établissements indiens partiellement dénombrés	
	Popula- tion	Logements privés occupés (1)	Popula- tion	Logements privés occupés (1)	Popula- tion	Logements privés occupés (1)
<b>CANADA</b>	<b>25,309,331</b>	<b>9,046,933</b>	<b>44,733</b>	<b>10,600</b>	<b>25,354,064</b>	<b>9,057,533</b>
Terre-Neuve	568,349	159,917	-	-	568,349	159,917
Île-du-Prince-Édouard	126,646	40,872	-	-	126,646	40,872
Nouvelle-Écosse	873,176	297,224	23	6	873,199	297,230
Nouveau-Brunswick	709,442	232,701	980	271	710,422	232,972
Québec	6,532,461	2,370,889	7,815	1,582	6,540,276	2,372,471
Ontario	9,101,694	3,243,752	11,821	3,112	9,113,515	3,246,864
Manitoba	1,063,016	384,324	8,216	1,673	1,071,232	385,997
Saskatchewan	1,009,613	360,467	585	123	1,010,198	360,590
Alberta	2,365,825	840,527	9,453	1,949	2,375,278	842,476
Colombie-Britannique	2,883,367	1,094,217	5,840	1,884	2,889,207	1,096,101
Yukon	23,504	8,143	-	-	23,504	8,143
Territoires du Nord-Ouest	52,238	13,900	-	-	52,238	13,900

(1) Comprend tous les logements privés occupés par des résidents habituels ainsi que les logements privés occupés par des résidents étrangers et (ou) temporaires.



## OÙ NOUS TROUVER?

Les centres régionaux de consultation de Statistique Canada offrent la gamme complète des produits et services du recensement. On y trouve une bibliothèque et un comptoir de vente où les utilisateurs peuvent consulter ou acheter des publications du recensement, des disquettes de micro-ordinateurs, des microfiches, des cartes et plus encore. Chaque centre vous offre la possibilité d'extraire de l'information des systèmes de retrait de données automatisées CANSIM et TELICHART de Statistique Canada. Un service de renseignements téléphonique est également disponible; ce service est gratuit pour les clients se trouvant à l'extérieur des services d'appel locaux. On y offre également plusieurs autres services utiles, allant des séminaires aux consultations. Pour obtenir des renseignements, téléphonez ou écrivez au centre de consultation de votre région. Pour une description concise des produits et services du recensement de 1986, se reporter à la section "Lignes directrices pour l'utilisation de cette publication".

### TERRE-NEUVE ET LABRADOR

Services consultatifs  
Statistique Canada  
Édifice Viking, 3<sup>e</sup> étage  
Chemin Crosbie  
St. John's (Terre-Neuve) A1B 3P2  
Appel local: 709-772-4073  
Service d'appel sans frais: 1-800-563-4255

### MARITIMES

Services consultatifs  
Statistique Canada  
Centre North American Life  
1770, rue Market  
Halifax (Nouvelle-Écosse) B3J 3M3  
Appel local: 902-426-5331  
Service d'appel sans frais: 1-800-565-7192

### QUÉBEC

Services consultatifs  
Statistique Canada  
Complexe Guy Favreau  
200 ouest, boul. René-Lévesque  
Pièce 412, Tour est  
Montréal (Québec) H2Z 1X4  
Appel local: 514-283-5725  
Service d'appel sans frais: 1-800-361-2831

### RÉGION DE LA CAPITALE NATIONALE

Service central des renseignements  
Statistique Canada  
Entrée principale  
Édifice R.H. Coats  
Parc Tunney  
Ottawa (Ontario) K1A 0T6  
Appel local: 613-951-8116  
Si vous devez faire des appels interurbains,  
composez le numéro sans frais de votre province.

### ONTARIO

Services consultatifs  
Statistique Canada  
Édifice Arthur Meighen, 10<sup>e</sup> étage  
25 est, avenue St. Clair  
Toronto (Ontario) M4T 1M4  
Appel local: 416-973-6586  
Service d'appel sans frais: 1-800-268-1151

### NIPISSING (Ontario)

Services consultatifs  
Statistique Canada  
Centre d'administration civique  
225, rue Holditch

Sturgeon Falls (Ontario) P0H 2G0

Appel local: 705-753-4888

Si vous devez faire des appels interurbains, composez le numéro sans frais indiqué ci-dessus pour les résidents de l'Ontario.

### MANITOBA

Services consultatifs  
Statistique Canada  
6<sup>e</sup> étage, Bureau de poste principal  
266, avenue Graham  
Winnipeg (Manitoba) R3C 0K4  
Appel local: 204-983-4020  
Service d'appel sans frais: 1-800-542-3404

### SASKATCHEWAN

Services consultatifs  
Statistique Canada  
530, Centre Midtown, 5<sup>e</sup> étage  
Regina (Saskatchewan) S4P 2B6  
Appel local: 306-780-5405  
Service d'appel sans frais: 1-800-667-7164

### ALBERTA ET TERRITOIRES DU NORD-OUEST

Services consultatifs  
Statistique Canada  
Centre Hys, 2<sup>e</sup> étage  
11010, 101<sup>e</sup> rue  
Edmonton (Alberta) T5H 4C5  
Appel local: 403-495-3027  
Service d'appel sans frais: 1-800-282-3907  
Appel à frais virés T. N.-O.: 403-495-3028

### SUD DE L'ALBERTA (CALGARY)

Services consultatifs  
Statistique Canada  
C.P. 2390, succursale M  
Pièce 245  
220 sud-est, 4<sup>e</sup> avenue  
Calgary (Alberta) T2P 3C1  
Appel local: 403-292-6717  
Service d'appel sans frais: 1-800-472-9708

### COLOMBIE-BRITANNIQUE ET YUKON

Services consultatifs  
Statistique Canada  
Centre Sinclair, pièce 440F  
757 ouest, rue Hastings  
Vancouver (Colombie-Britannique) V6C 3C9  
Appel local: 604-666-3691  
Service d'appel sans frais:  
Sud et centre C.-B.: 1-800-663-1551  
Yukon et nord de la C.-B.: Zénith 08913



## Notels)

These tables exclude 1986 Census data for one or more incompletely enumerated Indian reserves or Indian settlements. For estimates of the missed population and dwellings, see Special Notes.

In comparing data for immigrants and non-immigrants, it should be noted that, in some cases, differences may be due to the composition of the groups. Labour force participation rates and income data shown in this publication have not been adjusted for the differences between immigrant and non-immigrant age structures or other population characteristics.

... Figures not appropriate or not applicable.

- Nil or zero.

-- Amount too small to be expressed.

XXX Figures suppressed to protect confidentiality.

## Footnotels)

(1)...Includes the first five months only of 1986.

(2)...All subsequent characteristics data exclude institutional residents.

(3)...Includes the single origins of English, Irish, Scottish, Welsh, British, n.i.e. and Other British.

(4)...Includes the single origins of French, Acadian, French Canadian and Québécois.

(5)...Includes the single origins of Bengali, Gujarati, Punjabi, Singhalese, Tamil, Bangladeshi, n.i.e., East Indian, n.i.e., Pakistani, n.i.e. and Sri Lankan, n.i.e.

(6)...Includes the single origins of Black and African Black.

(7)...Includes the single origins of Danish, Icelandic, Norwegian, Swedish and Scandinavian, n.i.e.

(8)...Includes persons who report more than one ethnic origin.

(9)...Includes Canadian citizenship by birth and Canadian citizenship by naturalization.

(10)...Includes citizenship of country of birth and citizenship of country other than country of birth.

(11)...Includes West Germany and East Germany.

(12)...Excludes West Germany, East Germany, Italy, Poland and the United Kingdom.

(13)...The Middle East includes: Bahrain, Iran, Iraq, Israel, Jordan, Kuwait, Lebanon, Oman, the People's Democratic Republic of Yemen, Qatar, Saudi Arabia, Syria, United Arab Emirates and the Yemen Arab Republic.

(14)...Excludes India.

(15)...Includes Oceania.

(16)...Non-migrants are persons who moved within the same CSD during the 5-year reference period.

(17)...Migrants are persons who moved from a different CSD or from outside Canada during the 5-year reference period.

(18)...Includes "No schooling or kindergarten only".

(19)...Other non-university education refers to both postsecondary non-university courses requiring secondary school graduation and courses taken in other institutions such as trade schools or vocational centres which may not require secondary school graduation.

## Nota

Les tableaux ne comprennent pas les données du recensement de 1986 pour une ou plusieurs réserves indiennes ou établissements indiens partiellement dénombrés. Pour une estimation de la population et des logements manquants, voir Notes spéciales.

Lorsqu'on compare des données s'appliquant aux immigrants et aux non immigrants, il faut garder à l'esprit que les différences peuvent être attribuables, dans certains cas, à la composition de ces deux groupes. Les taux d'activité et les données sur le revenu dans la présente publication n'ont pas été ajustés pour tenir compte des différences entre les structures d'âge des immigrants et des non immigrants ou d'autres caractéristiques démographiques.

... N'ayant pas lieu de figurer.

- Néant ou zéro.

-- Nombres infimes.

XXX Nombres supprimés afin de protéger la confidentialité.

## Renvoi(s)

(1)...Ne comprend que les cinq premiers mois de 1986.

(2)...Toutes les données subséquentes sur les caractéristiques ne comprennent pas les pensionnaires d'institution.

(3)...Comprend les origines uniques suivantes: Anglais, Irlandais, Écossais, Gallois, Britannique, n.i.e. et autres Britanniques.

(4)...Comprend les origines uniques suivantes: Français, Acadien, Canadien français et Québécois.

(5)...Comprend les origines uniques suivantes: Bengali, Gujarati, Pendjabi, Cingalais, Tamoul, Bangladeshi, n.i.e., Indien de l'Inde, n.i.e., Pakistanaï, n.i.e. et Sri-Lankais, n.i.e.

(6)...Comprend les origines uniques suivantes: Noir et Noir africain.

(7)...Comprend les origines uniques suivantes: Danois, Islandais, Norvégien, Suédois et Scandinave, n.i.e.

(8)...Comprend les personnes qui déclarent plus d'une origine ethnique.

(9)...Comprend les citoyens canadiens de naissance et les citoyens canadiens par naturalisation.

(10)...Comprend la citoyenneté du pays de naissance et la citoyenneté d'un autre pays que le pays de naissance.

(11)...Comprend l'Allemagne de l'Ouest et l'Allemagne de l'Est.

(12)...Ne comprend pas l'Allemagne de l'Ouest, l'Allemagne de l'Est, l'Italie, la Pologne et le Royaume-Uni.

(13)...Le Moyen-Orient comprend les pays suivants: Bahreïn, Iran, Iraq, Israël, Jordanie, Koweït, Liban, Oman, République démocratique populaire du Yémen, Qatar, Arabie saoudite, Syrie, Émirats arabes unis et République arabe du Yémen.

(14)...Ne comprend pas l'Inde.

(15)...Comprend l'Océanie.

(16)...Les non-migrants sont les personnes qui ont déménagé à l'intérieur de la même SDR durant la période de référence de 5 ans.

(17)...Les migrants sont les personnes qui ont déménagé d'une autre SDR ou de l'extérieur du Canada durant la période de référence de 5 ans.

(18)...Comprend "Aucune scolarité ou uniquement l'école maternelle".

(19)...Autres études non universitaires: cours postsecondaires non universitaires qui exigent un certificat d'études secondaires ainsi que les cours suivis dans d'autres établissements tels que les écoles de métiers ou les centres de formation professionnelle qui n'exigent pas nécessairement de certificat d'études secondaires.

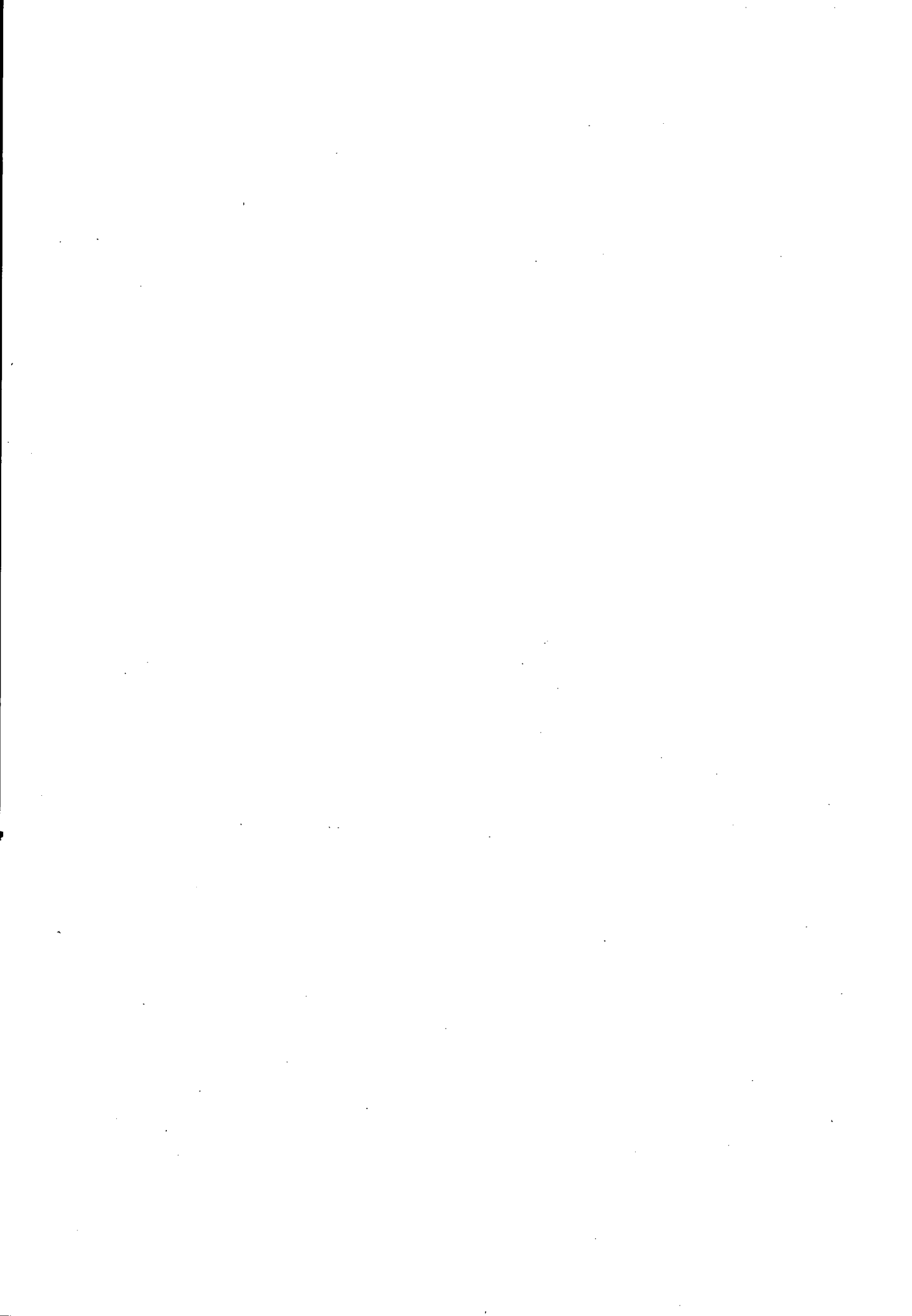



- (20)...Includes "Other non-university certificate or diploma" and "Trades certificate or diploma".
- (21)...Includes those with both university and other non-university education, as well as those with university only.
- (22)...The term "Postsecondary" refers to all educational qualifications obtained other than secondary (high) school graduation certificate. This includes trades certificates, community college or CEGEP diplomas and all university qualifications.
- (23)...Includes "All other, not elsewhere classified" and "No specialization".
- (24)...Occupation major group totals include computer assignment of the "Not stated". These assignments are based on selected socio-economic characteristics.
- (25)...This category is also referred to as the "Experienced labour force".
- (26)...Includes the following occupation major groups: occupations in natural sciences, engineering and mathematics; occupations in social sciences and related fields; occupations in medicine and health; teaching and related occupations; occupations in religion; artistic, literary, recreational and related occupations.
- (27)...Includes the following occupation major groups: farming, horticultural and animal husbandry occupations; fishing, trapping and related occupations; forestry and logging occupations; mining and quarrying including oil and gas field occupations.
- (28)...Includes the following occupation major groups: processing occupations; machining and related occupations.
- (29)...Includes the following occupation major groups: transport equipment operating occupations; material handling and related occupations, n.e.c.; other crafts and equipment operating occupations; occupations not elsewhere classified.
- (30)...For additional information concerning the data, see "Special Notes" section of text.
- (31)...Includes loss.
- (32)...For individuals 15 years and over who worked in 1985 and reported employment income for 1985.
- (33)...Worked 49-52 weeks in 1985, mostly full time.
- (34)...Worked 49-52 weeks in 1985, mostly part time, or worked less than 49 weeks.
- (35)...Includes wives in husband-wife families without children as well as women, aged 15 years and over, who are classified as "children in families".
- (36)...Includes wives in husband-wife families with children as well as female lone-parents.
- (20)...Comprend "Certificat ou diplôme d'autres études non universitaires" et "Certificat ou diplôme d'une école de métiers".
- (21)...Comprend les personnes qui ont fait des études universitaires et d'autres non universitaires ainsi que celles qui ont fait des études universitaires seulement.
- (22)...Par "Études postsecondaires", on entend tous les titres scolaires sauf le certificat d'études secondaires. Sont compris les certificats d'écoles de métiers, les diplômes d'un collège communautaire ou d'un cégep et tous les grades, certificats et diplômes universitaires.
- (23)...Comprend "Autres disciplines, non classées ailleurs" et "Sans spécialisation".
- (24)...Les totaux des grands groupes de professions comprennent les assignations par ordinateur des catégories "non déclarées". Ces assignations sont fondées sur certaines caractéristiques socio-économiques.
- (25)...On nomme aussi cette catégorie "Population active expérimentée".
- (26)...Comprend les grands groupes de professions suivants: travailleurs des sciences naturelles, du génie et des mathématiques; travailleurs spécialisés des sciences sociales et domaines connexes; médecine et santé; enseignants et personnel assimilé; membres du clergé et assimilés; professionnels des domaines artistique et littéraire et personnel assimilé.
- (27)...Comprend les grands groupes de professions suivants: agriculteurs, horticulteurs et éleveurs; pêcheurs, trappeurs et travailleurs assimilés; travailleurs forestiers et bûcherons; mineurs, carriers, foreurs de puits de pétrole et de gaz et travailleurs assimilés.
- (28)...Comprend les grands groupes de professions suivants: travailleurs des industries de transformation; usiniers et travailleurs des domaines connexes.
- (29)...Comprend les grands groupes de professions suivants: personnel d'exploitation des transports; manutentionnaires et travailleurs assimilés, n.c.a.; autres ouvriers qualifiés et conducteurs de machines; travailleurs non classés ailleurs.
- (30)...Pour de plus amples renseignements sur les données, voir la section "Notes spéciales" du texte.
- (31)...Comprend les pertes.
- (32)...Se rapporte aux personnes de 15 ans et plus qui ont travaillé en 1985 et qui ont déclaré un revenu d'emploi en 1985.
- (33)...Ayant travaillé 49-52 semaines en 1985, surtout à plein temps.
- (34)...Ayant travaillé 49-52 semaines en 1985, surtout à temps partiel, ou ayant travaillé moins de 49 semaines.
- (35)...Comprend l'épouse dans les familles époux-épouse sans enfants ainsi que les femmes âgées de 15 ans et plus classées comme "enfants dans les familles".
- (36)...Comprend l'épouse dans les familles époux-épouse avec enfants ainsi que les parents seuls de sexe féminin.

## Abbreviation(s)

- n.i.e.= not included elsewhere.  
n.e.c.= not elsewhere classified.

## Abréviations

- n.i.s.= non incluses ailleurs.  
n.c.a.= non classés ailleurs.

**DATE DUE**

FEB 9 2000

MAY 29 2000

ALL  
ADOL

MAR 16 1999 / FEB 18 1999

Statistics Canada Library  
Bibliothèque Statistique Canada

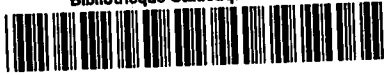

1010016776

# Decisions Décisions

**D**ECISION DATA: The 1986 Census Data Base provides the definitive picture of Canada today and a Focus for the Future. Census products offer researchers, policy analysts and other decision makers maximum flexibility using a core data base together with a range of customized products: vital keys to quality research and good planning.

**1** A corporation is scouting Canada for places to sell summer and winter sporting goods. Seeking target markets that conform to its client profiles, this company will need to look at incomes, occupation, age groups and even family structure to find the best locations. The *Census Customized Service* designed a package to meet the criteria.

**2** A community association was asked to advise the municipal parks committee on the recreation plan for their area. Using census data on family formation, size and standard of living, the association concluded that a children's play area would be under used by the mostly older, working population. They proposed revenue-generating sports facilities be built instead.

*Find out more about the 1986 Census Data Service from your nearest Statistics Canada Regional Office.*

**D**ONNÉES DÉCISIVES: La base de données du recensement de 1986 permet de dresser un portrait définitif du Canada d'aujourd'hui et de faire voile vers l'avenir. Les produits du recensement offrent aux chercheurs, aux analystes des politiques et à d'autres décideurs un maximum de souplesse, et ce grâce à la base de données et à un éventail de produits personnalisés, secrets d'une recherche de qualité et d'une bonne planification.

**1** Une compagnie parcourt le Canada à la recherche de points de vente d'équipement sportif d'été et d'hiver. Pour déterminer les marchés cibles répondant au profil de sa clientèle, bref, les meilleurs emplacements, cette compagnie devra passer en revue les données sur le revenu, la profession, les groupes d'âges et même la composition des familles. Le *Service personnalisé* du recensement répond précisément à ces besoins.

**2** Une association communautaire devait conseiller le comité municipal des parcs sur le plan de récréation de leur région. En utilisant les données du recensement sur la formation et la taille des familles ainsi que sur le niveau de vie, l'association devait conclure qu'une aire de jeux pour les enfants serait sous-utilisée par la plupart des travailleurs et personnes plus âgées. L'association a donc proposé à la place la création d'installations sportives à but lucratif.



*Pour de plus amples renseignements au sujet du Service de données du recensement, veuillez communiquer avec le bureau régional de Statistique Canada le plus près de chez vous.*

